



A hencidai Mondró-halom, a löszgyep-vegetáció őrzője

DEÁK Balázs^{1*}, TÖRÖK Péter^{1,2}, TÓTHMÉRÉSZ Béla^{1,2} & VALKÓ Orsolya^{1,2}

(1) MTA-DE Biodiverzitás Kutatócsoport, H-4010, Debrecen, Pf.: 71.; *debalazs@gmail.com

(2) Debreceni Egyetem TTK Ökológiai Tanszék, H-4032, Debrecen, Egyetem tér 1.

Mondró-halom kurgan (Hencida, East Hungary), a refugium of loess grassland vegetation

Abstract – Fragments of the natural grassland vegetation are often preserved only in those areas which are inadequate for arable farming. In many cases kurgans hold the last remnants of dry grasslands in lowland areas, like the Great Hungarian Plain. They also have an essential role in preserving cultural and landscape values. Moreover, they harbour several rare plant and animal species. Our aim was to explore the vegetation of the Mondró-halom kurgan (Hencida, East Hungary). Altogether we found 74 vascular plant species in the loess grassland of the kurgan. Several rare species of the Bihari-sík region, such as *Inula germanica*, *Ranunculus illyricus* and *Rosa gallica* were also detected. The steep slopes of the kurgan with various micro-sites and exposures supported a species-rich vegetation. Instead of its small area it harboured several forest steppic species and several steppic flora elements (Continental, Pontic-Mediterranean, Pontic, Pontic-Pannonic and Turanian).

Keywords: Bihari-sík, fragmentation, *Inula germanica*, barrow, burial mound

Összefoglalás – Intenzív művelésű mezőgazdasági területeken a természetes gyepevegetációnak gyakran csupán töredékei maradtak meg, rendszerint olyan helyeken, amelyek a mezőgazdasági művelésre alkalmatlannak bizonyultak. Alföldi körülmények között ilyen területek a kunhalmok, amelyek mellett, hogy kiemelkedő kulturális és tájképi értékekkel bírnak, számos ritka növény- és állatfajnak nyújtanak menedéket. Cikkünkben a hencidai Mondró-halom flóráját mutatjuk be. A halmot borító fajgazdag löszgyepben összesen 74 edényes növényfajt találtunk. A halmon számos, a Bihari-síkon ritka növényfaj fordul elő, mint például az *Inula germanica*, *Ranunculus illyricus* és a *Rosa gallica*. A halom különböző kitettséggű meredek lejtőin kialakult változatos mikro-élőhelyek hozzájárulnak a halom fajgazdagságának kialakításához és fenntartásához. Ennek is köszönhető, hogy a halmon az erdősztyeppi elemek mellett a legtöbb a Kárpát-medencében előforduló sztyeppi flóraelem-típus (kontinentális, pontusz–szubmediterrán, pontuszi, pontusz–pannon és turáni) megtalálható.

Kulcsszavak: Bihari-sík, fragmentáció, *Inula germanica*, kurgán, kunhalom

Bevezetés és célkitűzés

A szárazgyepek Euráziában kiemelt fontosságúak a biodiverzitás megőrzésében, mivel számos ritka és védett növény- és állatfajnak biztosítanak élőhelyet (DENGLER *et al.* 2014). Az intenzív művelésű mezőgazdasági területeken a természetes gyepe-fragmentumok csak olyan helyeken őrződhetnek meg, amelyek valamilyen okból alkalmatlanok voltak a mezőgazdasági művelésre. Ez különösen igaz azokra az élőhelyekre, amelyek jó termőképességű termőhelyeken alakultak ki, mint például a zömében mezőségi talajokon jellemző löszgyepek

(KELEMEN *et al.* 2010, TÓTH & HÜSE 2014). Ennek köszönhetően, különösen alföldi körülmények között, a löszgyepek állományainak jelentős része mezsgyéken és kunhalmokon maradt fent (ZÓLYOMI 1969, CSATHÓ 2009, PENKSZA *et al.* 2011, CSATHÓ *et al.* 2015).

A kunhalmok keletkezése i.e. 4000-tól a középkorig tehető, építésükben számos népcsoport vett részt (TÓTH 2006). A kunhalmok elsősorban a fátlan, sztyepei régióra jellemzőek. Elterjedésük nyugati határa a Kárpát-medencében található, keleti határa pedig a mongol sztyeppéken (SUDNIK-WÓJCIKOWSKA & MOYSIYENKO 2008). A kunhalmok funkciójukat tekintve eredetileg sírhalmok (kurgán) illetve lakóhalmok (tellek) voltak (TÓTH 2006, BEDE 2014), a későbbiekben másodlagos funkciókat is betöltöttek: lehetek lakóhalmok, sírhalmok, őrhalmok, határhalmok és kultikus halmok is (DANI & HORVÁTH 2012). Funkciótól függetlenül jellemző rájuk, hogy olyan ősi, ember által létrehozott építmények, amelyek kiemelkedő tájképi, kulturális és természetvédelmi értékekkel bírnak (1996. évi LIII törvény a természet védelméről).

Viszonylag kis kiterjedésük ellenére (átlagos területük egy hektár alatt van) a kunhalmokon gyakran változatos növény- és állatvilág található. Ez leginkább annak köszönhető, hogy a kunhalmok meredek oldalait sok esetben nem tudták felszántani, és a különböző kitettségű meredek lejtőkön változatos mikro-élőhelyek és változatos mikroklíma alakul ki (VONA & PENKSZA 2004, SUDNIK-WÓJCIKOWSKA *et al.* 2011).

A magyarországi kunhalmokon leggyakrabban löszgyepei és szikes társulások őrződtek meg, a legtipikusabbak a *Salvia nemorosae* – *Festucetum rupicolae* Zólyomi ex Soó 1964, *Agropyro cristati* – *Kochietum prostratae* Zólyomi 1958; *Achilleo setaceae* – *Festucetum pseudovinae* Soó (1933) 1947 corr. Borhidi 1996 és az *Artemisio santonici* – *Festucetum pseudovinae* Soó in Máthé 1933 corr. Borhidi 1996 (JOÓ 2003, BEDE *et al.* 2014). A halmok számos ritka növényfaj számára nyújtanak élőhelyet, mint például a szikes gyepekre jellemző *Bassia sedoides*, *Kochia prostrata*, a löszgyepekre jellemző *Festuca javorkae*, *Phlomis tuberosa*, *Thalictrum minus*, *Stipa capillata* és kivételes esetekben árvalányhajas erdőspusztarét elemet is hordozhat, mint a *Stipa tirsia*, *Echium maculatum* vagy a *Gentiana cruciata* (ZÓLYOMI 1969, JOÓ 2003, TAKÁCS *et al.* 2013, BEDE *et al.* 2014).

TÓTH *et al.* (2014) szerint Magyarországon a történelmi időkben a kunhalmok száma elérhette a negyvenezret, napjainkra ez a szám nagyságrendekkel csökkent (TÓTH *et al.* 2006, BEDE 2012). Megfogyatkozott számuk ellenére a halmok kultúrtörténeti és természetvédelmi jelentősége kiemelkedő (TÓTH & TÓTH 2004, BEDE 2014). A kunhalmok természetvédelmi jelentőségét az is mutatja, hogy az intenzív művelésű agrárterületeken gyakran olyan értékes élőhelyek őrzői, mint a lösz- és szikes gyepek (DEÁK *et al.* 2014a, b, VALKÓ *et al.* 2014a).

Anyag és módszer

A kutatásunk során a Hencida község közigazgatási határában található Mondró-halom (N 47.222028° / E 21.738456°; KEF: 8796.3) vegetációját vizsgáltuk (1. ábra). A bejárásokat 2014. május 8-án és szeptember 1-jén végeztük. A vizsgálat során feljegyeztük a halmon található gyepeken előforduló edényes növényfajokat és azok összborítását. A fajnevek használata KIRÁLY (2009) nevezéktanát követi. A szárazgyepei karakterfajok, az erdőssztyeppi fajok, valamint a flórelemek besorolását HORVÁTH *et al.* (1995) alapján végeztük. A gyepeken öt ponton megmértük a növényzet magasságát, valamint a felhalmozódott avar vastagságát.

Eredmények

A halom alapterülete szabályos kör alakú, melynek átmérője 96 méter. A halom relatív magassága 7 méter. A halomtest viszonylag érintetlen, a tetején egy oszlopot és egy

háromszögelési pontot találtunk. A halmot egy hozzávetőleg 1 méter mély árok és sűrű cserjesáv választja el a környező szántóterületektől. A halmon legeltetés vagy kaszálás nyomát nem észleltük.

A halmon négy vegetáció-típust találtunk: (1) a halom tetejét löszfálnövényzet (*Agropyro cristati* – *Kochietum prostratae* Zólyomi 1958); (2) a halom tetet túlnyomórészt jó természetességű löszgyep (*Salvio nemorosae* – *Festucetum rupicolae* Zólyomi ex Soó 1964) borította; (3) a keleti és déli oldalán cserjefajok előretörése volt megfigyelhető; (4) az északi részen jellegtelen fás vegetációt találtunk.



1. ábra. A hencidai Mondró-halom déli oldala.

Előtérben a hengeresfészű peremizs (*Inula germanica*) állományával (Deák B. felvétele).

Fig. 1. Southern slope of the Mondró-halom kurgan with the extended stand of german inula (*Inula germanica*) in the foreground (Hencida, East-Hungary) (photo by B. Deák).

A gyepek átlagos magassága az *Agropyro cristati* – *Kochietum prostratae* társulásban 37 cm, a *Salvio nemorosae* – *Festucetum rupicolae* löszgyepben 56 centiméter volt, a felhalmozódott avar átlagos magassága 0,5 illetve 1,5 cm, az avar átlagos borítása rendre 30%, illetve 80% volt. A gyepben a cserjék borítása 14,2% volt. A Mondró-halmon található 60×40 méteres gyepben összesen 74 edényes, ebből 69 lágyszárú növényfaj találtunk. Az alábbiakban közöljük a Mondró-halom gyepvel borított részén megtalált edényes növényfajok listáját, a fajnevek után megadva a fajok teljes gyepterületre vonatkoztatott százalékos borításértékeit. A szárazgyepi karakterfajokat (*Festuco-Brometea*) aláhúzással, az erdősztyeppi fajokat csillaggal (*) jelöltük (HORVÁTH *et al.* 1995).

Achillea collina (0,1); *Agropyron cristatum* (0,3); *Ajuga genevensis* (0,3); *Anthoxanthum odoratum* (0,7); *Asparagus officinalis* (1); *Aster sedifolius** (0,3); *Betonica officinalis** (2); *Bromus hordeaceus* (0,5); *Bromus sterilis* (0,1); *Calamagrostis epigeios* (2); *Capsella bursa-pastoris* (0,1); *Cardaria draba* (0,1); *Carduus acanthoides* (0,5); *Carex praecox* (0,1); *Centaurea scabiosa* (0,1); *Cerastium brachypetalum* (0,1); *Chenopodium album* (0,1); *Crataegus monogyna* (0,1); *Crepis tectorum* (0,1); *Dactylis glomerata* (0,1); *Descurainia sophia* (0,3); *Dianthus pontederæ* (0,1); *Elymus hispidus* (11); *Eryngium campestre* (0,3); *Falcaria vulgaris* (0,1); *Fallopia convolvulus* (0,1); *Festuca rupicola* (15); *Filipendula vulgaris* (0,7); *Fragaria viridis* (0,3); *Galium spurium* (0,1); *Galium verum* (0,5); *Geum urbanum* (2); *Glechoma hederacea* (0,1); *Hypericum perforatum* (0,3); *Inula germanica* (27); *Kochia prostrata* (2,5); *Koeleria cristata* (0,3); *Lamium amplexicaule* (0,1); *Lamium purpureum* (0,1); *Lathyrus tuberosus* (0,1); *Lychnis viscaria* (0,1); *Medicago lupulina* (0,1); *Medicago sativa* (0,1); *Muscari comosa* (0,5); *Myosotis stricta* (0,1); *Ornithogalum umbellatum* agg. (0,1); *Phragmites australis* (0,5); *Poa angustifolia* (2); *Potentilla argentea* (0,1); *Prunus spinosa* (8); *Pseudolysimachion spicatum* (0,3); *Ranunculus illyricus** (0,1); *Rosa canina* (4); *Rosa gallica** (2); *Rumex patientia* subsp. *patientia* (0,5); *Salvia pratensis* (0,5); *Saxifraga bulbifera* (0,1); *Seseli* sp. (2); *Stachys recta* (0,3); *Stellaria graminea* (0,1); *Teucrium chamaedrys** (18); *Thalictrum minus** (1); *Thesium linophyllum** (0,5); *Thymus glabrescens* (0,7); *Trifolium alpestre* (0,1); *Trifolium arvense* (0,1); *Tripleurospermum perforatum* (0,1); *Ulmus laevis* (0,1); *Valerianella locusta* (0,1); *Verbascum phoeniceum* (0,3); *Veronica arvensis* (0,1); *Vicia grandiflora* (0,3); *Vicia hirsuta* (0,3); *Viola kitaibeliana* (0,1).

A Mondró-halom területén három védett növényfaj volt jelen. A legnagyobb állománya a hengeresfészű peremizsnek (*Inula germanica*) volt (2000 tő). A hengeresfészű peremizs előfordulására történő hivatkozást Soó (1938) Bihari-síkról közölt flóraművében találtunk: a fajt STEFFEK (1864) és SIMONKAI (1890) jelezte Nagyvárad közeléből. A Mondró-halomon talált további védett fajok a selymes boglárka (*Ranunculus illyricus*, 2 tő) és a réti őszirózsa (*Aster sedifolius*, 15 tő). Míg a selymes boglárkáról nem találtunk sem irodalmi sem herbáriumi adatot, a réti őszirózsa számos Biharban gyűjtött példánya van elhelyezve a Debreceni Egyetem TTK Növénytani Tanszék herbáriumában (TAKÁCS *et al.* 2014).

További érdekes florisztikai adat a heverő seprőfű (*Kochia prostrata*), taréjos búzafű (*Agropyron cristatum*), gumós kötőrőfű (*Saxifraga bulbifera*), bérci here (*Trifolium alpestre*), parlagi rózsa (*Rosa gallica*), enyves szurokszegfű (*Lychnis viscaria*) és a közönséges borkóró (*Thalictrum minus*) előfordulása. A *Saxifraga bulbifera* előfordulásáról a Bihari-síkon négy irodalmi adat tesz említést. Máthé Imre a hencidai Csere-erdőből (Soó & MÁTHÉ 1938), SIMONKAI (1890) Biharszentandrásról, STEFFEK (1864) Nagyvárad környékéről írta le a fajt. A Debreceni Egyetem herbáriumában a faj két, a térségből származó példánya lett elhelyezve: Kovács L. gyűjtése (1926) a hencidai Csere-erdőből, és Gulyás G. gyűjtése (2014) a konyári Angyalosi-mellékcsatorna melletti sziki erdőssztyepről (TAKÁCS *et al.* 2014). A *Rosa gallica* egyetlen Biharból származó adatát a Debreceni Egyetem herbáriumában találtuk meg (Berettyóújfalu, 2011, Molnár V. *et al.*). A *Lychnis viscaria* bihari előfordulásáról SIMONKAI (1890) és STEFFEK (1864) tesz említést Nagyvárad közeléből. Máthé Imre a hencidai Csere-erdőből írta le a fajt (Soó & Máthé 1938). A Debreceni Egyetem herbáriumában a faj két példánya van elhelyezve: KOVÁCS L. 1936-os gyűjtése a hencidai Csere-erdőből és egy ismeretlen gyűjtő adata Sárándról (TAKÁCS *et al.* 2014).

A cserjésedő rész hozzávetőlegesen a halom 30%-át borította. Főként kökény, egybibés galagonya és fekete bodza magas borítása jellemezte, a zárt cserjeborítás alatt lágyszárú szint jelentősen visszaszorult. Érdekes módon a cserjék alatt nagyobb borítással volt jelen két olyan faj, amelyek a térségben ritkák és mezofil élőhelyekre jellemzők (*Saxifraga bulbifera* és *Betonica officinalis*). Ennek oka valószínűleg a cserjék által biztosított hűvösebb

és nedvesebb mikroklíma. A fás vegetációban, ami a halom 10%-át borította, elsősorban a szürke nyár, fehér akác és mezei juhar dominált, a cserjeszintben pedig a kökény, egybibés galagonya és fekete bodza. Az aljnövényzet többnyire jellegtelen volt, viszont említésre érdemes a *Ranunculus ficaria* előfordulása.

Eredmények értékelése

A Mondró-halmon táji szinten is igen jó állapotú löszgyep őrződött meg, annak ellenére, hogy az I–III. katonai felmérések alapján a halom környezetére a 18. századtól kezdve a szántóföldi gazdálkodás volt jellemző. Ez valószínűleg annak köszönhető, hogy a halom oldala igen meredek, így beszántása nem volt lehetséges. Jelenleg a halmot egy igen mély árok és többé-kevésbé áthatolhatatlan cserjesáv veszi körül, ami szintén hozzájárul a halmon található löszgyep fennmaradásához, mert jelentősen nehezíti a halom esetleges szántóföldi művelését.

A halom refúgiumként szolgál a löszvegetáció számára, ami kis kiterjedésben, de igen nagy fajgazdagságban maradt fenn napjainkig. A kunhalmok refúgium szerepe igen jelentős a Bihari-síkon, ahol a jó termőképességű talajokon a löszgyepi vegetáció termőhelyeinek jelentős részét már évszázadok óta művelésbe vonták, így az értékes fajgazdag gyepek területe jelentősen csökkent. Bár tapasztalataink alapján a térségben a Mondró-halom az egyik legjobb természetességű és emellett kiemelkedően fajgazdag kunhalom, több olyan halom (Inacs-halom, Hegyes-halom, Erdő-halom, Béka-halom, Ebéd-halom, Makkosi-halom, Róka-halom, Kornyo-halom és Török-halom) is található a Bihari-síkon, amely jó állapotú löszgyepi vegetációt hordoz.

A halom speciális helyzete, meredeksége és viszonylagos háborítatlansága miatt kiemelkedően változatos a növényzet flóraelem-összetétele. Az általunk vizsgált egy hektárnál is kisebb gyeppragmentumon a legtöbb a kárpát-medencei sztyeppe flóraelem-típus (kontinentális, pontusz-szubmediterrán, pontuszi, pontusz-pannon és turáni) megtalálható. Emellett a halmon számos erdőssztyeppfaj is előfordul.

A kunhalmoknak a fragmentált kultúrtájokban nagy szerepük van az eredeti növényzet és a kistájra jellemző növényközösségek és ritka fajok megőrzésében, amely különösen igaz a hencidai Mondró-halom esetében. A kunhalmok természetvédelmi szempontból kiemelt figyelmet érdemelnek, mert a rajtuk található általában kis kiterjedésű gyeppragmentumok igen sérülékenyek, számos esetben fenyegeti őket a beszántás, beépítés vagy az erdősítés (BEDE 2014, TÓTH & TÓTH 2004). A bejárás tanulsága alapján a halmon található vegetáció megőrzése rövid távon biztosított, azonban a jövőben számos, a kezelés elmaradásával járó negatív hatásra lehet számítani, mint például a fásszárú fajok valamint a tereszetris nád előretörése, avarfelhalmozódás és a kistermetű fajok visszaszorulása. A fajgazdag löszgyepi élőhely fennmaradása érdekében a jövőben mindenképpen szükség lehet természetvédelmi célú beavatkozásokra, mint a néhány évenkénti kézi kaszálásra és a részleges cserjeirtásra (DEÁK & TÓTHMÉRÉS 2006, VALKÓ *et al.* 2011, VALKÓ *et al.* 2012, VALKÓ *et al.* 2014b, KELEMEN *et al.* 2014, MOLNÁR *et al.* 2014).

Köszönetnyilvánítás

A szerzők köszönik Takács Attilának a Debreceni Egyetem herbáriumi adatainak kigyűjtésében nyújtott segítségét. Hálásak vagyunk Csathó András Istvánnak és Tóth Csabának a bírálat során nyújtott hasznos tanácsaiért és észrevételeiért. A szerzőket a kézirat elkészítése során az OTKA PD 100 192 és PD 111 807 sz. pályázatai támogatták.

Irodalomjegyzék

- BEDE Á. (2012): Beszámoló a Békés megyei Kis-Sárrét halmainak felméréséről. – In: KISFALUDI J. (szerk.), *Régészeti kutatások Magyarországon 2010*. – Kulturális Örökségvédelmi Hivatal – Magyar Nemzeti Múzeum, Budapest, pp. 55–73.
- BEDE Á. (2014): Beszámoló a Békés megyei Nagy-Sárrét halmainak felméréséről. – *Crisicum* 8: 17–43.
- BEDE Á., CSATHÓ A. I., CZUKOR P., PÁLL D. G., SZILÁGYI G. & SÜMEGI P. (2014): A hortobágyi Ecse-halom geomorfológiai, tájtörténeti, botanikai, szedimentológiai és mikromorfológiai vizsgálatának előzetes eredményei. – In: SÜMEGI P. (szerk.), *Környezetföldtani és környezettörténeti kutatások a dunai Alföldön*. – GeoLitera – SZTE TTIK Földrajzi és Földtani Tanszékcsoport, Szeged, pp. 29–41.
- CSATHÓ A. I. (2009): A mezsgyék természetvédelmi jelentősége és védelmük időszerúsége. – *Természetvédelmi Közlemények* 15: 171–181.
- CSATHÓ A. I., BEDE Á., SUDNIK-WÓJCIKOWSKA, B., MOYSIYENKO, I., DEMBICZ, I. & SALLAINÉ KAPOCSI J. (2015): A szagtalan rezeda (*Reseda inodora* Rchb.) előfordulása a Tiszántúlon. – *Kitaibelia* 20: 48–54.
- DANI J. & HORVÁTH T. (2012): *Őskori kurgánok a magyar Alföldön. A Gödörsíros (Jamnaja) entitás magyarországi kutatása az elmúlt 30 év során. Áttekintés és revízió*. – Archaeolingua Alapítvány, Budapest, 215 pp.
- DEÁK B. & TÓTHMÉRÉSZ B. (2006): Kaszálás hatása a növényzetre a Nyírőlapos (Hortobágy) három növénytársulásában. – In: MOLNÁR E. (szerk.), *Kutatás, oktatás, értékeremtés*. MTA ÖBKI, Vácrátót, pp. 169–180.
- DEÁK B., VALKÓ O., TÖRÖK P. & TÓTHMÉRÉSZ B. (2014a): Solonetz meadow vegetation (*Beckmannion eruciformis*) in East-Hungary – an alliance driven by moisture and salinity. – *Tuexenia* 34: 187–203.
- DEÁK B., VALKÓ O., ALEXANDER C., MÜCKE W., KANIA A., TAMÁS J. & HEILMEIER H. (2014b): Fine-scale vertical position as an indicator of vegetation in alkali grasslands – case study based on remotely sensed data. – *Flora* 209: 693–697.
- DENGLER, J., JANIŠOVÁ, M., TÖRÖK P. & WELLSTEIN, C. (2014): Biodiversity of Palaeartic grasslands: a synthesis. – *Agriculture, Ecosystems & Environment* 182: 1–14.
- HORVÁTH F., DOBOLYI K., MORSCHHAUSER T., LÓKÖS L., KARAS L. & SZERDAHELYI T. (1995): *Flóra adatbázis 1.2. Taxon-lista és attributum állomány*. – MTA ÖBKI, Vácrátót, 267 pp.
- JOÓ K. (2003): Kunhalomkutatások (A Csípő-halom vegetációja). – *Tájökológiai Lapok* 1: 87–96.
- KELEMEN A., TÖRÖK P., DEÁK B., VALKÓ O., LUKÁCS B. A., LENGYEL SZ. & TÓTHMÉRÉSZ B. (2010): Spontán gyepregeneráció extenzíven kezelt lucernásokban. – *Tájökológiai Lapok* 8: 33–44.
- KELEMEN A., TÖRÖK P., VALKÓ O., DEÁK B., MIGLÉCZ T., TÓTH K., ÓLVEDI T. & TÓTHMÉRÉSZ B. (2014): Sustaining recovered grasslands is not likely without proper management: vegetation changes and large-scale evidences after cessation of mowing. – *Biodiversity & Conservation* 23: 741–751.
- KIRÁLY G. (szerk.) (2009): *Új magyar fűvészkönyv. Magyarország hajtásos növényei. Határozókulcsok*. – Aggteleki Nemzeti Park Igazgatóság, Jósvalfő, 616 pp.
- MOLNÁR Zs., HORVÁTH A., CSATHÓ A. I., LENDVAI G. & BARTHA S. (2014): 6250 Síksági pannon löszszippek. – In: HARASZTHY L. (szerk.), *Natura 2000 fajok és élőhelyek Magyarországon*. – Pro Vértes Közalapítvány, Csákvár, pp. 810–816.
- PENKSZA K., KISS T., HERCZEG E., NAGY A. & MALATINSZKY Á. (2011): Anthropogenic impacts and management of natural grasslands on kurgans. – In: PETŐ Á. & BARCI A. (szerk.), *Kurgan studies: An environmental and archaeological multiproxy study of burial mounds in the Eurasian steppe zone*. – BAR International Series. Oxford, pp. 329–338.
- SIMONKAI L. (1890): Nagyvárad és vidéke növényvilága. – In: BUNYITAY V. (szerk.), *Nagyvárad természetrajza*. pp. 47–137.
- SOÓ R. & MÁTHÉ I. (1938): *A Tiszántúl flórája*. – Institutio Botanici Universitatis Debreceniensis, Debrecen, 192 pp.
- STEFFEK, A. (1864): Übersicht der bei Grosswardein bis jetzt beobachteten Phanerogamen. – *Österreichische Botanische Zeitschrift* 14: 169–187.
- SUDNIK-WÓJCIKOWSKA, B. & MOYSIYENKO, I. I. (2008): The floristic differentiation of Microhabitats within Kurgans in the desert steppe zone of Southern Ukraine. – *Acta Societas Botanicorum Poloniae* 77: 139–147.

- SUDNIK-WÓJCIKOWSKA, B., MOYSIYENKO, I. I., ZACHWATOWICZ, M. & JABŁOŃSKA, E. (2011): The value and need for protection of kurgan flora in the anthropogenic landscape of steppe zone in Ukraine. – *Plant Biosystems* 145: 638–653.
- TAKÁCS A., NAGY T., FEKETE R., LOVAS-KISS Á., LJUBKA T., LÖKI V., LISZTES-SZABÓ ZS. & MOLNÁR V. A. (2014): A Debreceni Egyetem Herbárium (DE) I: A „Soó Rezső Herbárium”. – *Kitaibelia* 19: 142–155.
- TAKÁCS A., SCHMOTZER A. & SÜLYÖK J. (2013): Florisztikai adatok a Sajó–Hernád-sík területéről. – *Kitaibelia* 18: 73–88.
- TÓTH A. & TÓTH CS. (2004): A kunhalom-program általános tapasztalatai. – In: TÓTH A. (szerk.), *A kunhalmokról - más szemmel*. Kisújszállás – Debrecen, pp. 171–180.
- TÓTH CS. (2006): Az országos kunhalomfelmérés eredményei a földtani értékvédelem szemszögéből. – *Geology, Geomorphology, Physical Geography* 1: 129–135.
- TÓTH CS., PETHE M. & HATHÁZI Á. (2014): The application of earth science-based analyses on a twin-kurgan in Northern Hungary. – *Carpathian Journal of Earth and Environmental Sciences* 9: 19–20.
- TÓTH K. & HÜSE B. (2014): Soil seed banks in loess grasslands and their role in grassland recovery. – *Applied Ecology and Environmental Research* 12: 537–547.
- VALKÓ O., TÓTHMÉRÉSZ B., KELEMEN A., SIMON E., MIGLÉCZ T., LUKÁCS B. & TÖRÖK P. (2014a): Environmental factors driving vegetation and seed bank diversity in alkali grasslands. – *Agriculture, Ecosystems & Environment* 182: 80–87.
- VALKÓ O., TÖRÖK P., DEÁK B. & TÓTHMÉRÉSZ B. (2014b): Prospects and limitations of prescribed burning as a management tool in European grasslands. – *Basic and Applied Ecology* 15: 26–33.
- VALKÓ O., TÖRÖK P., MATUS G. & TÓTHMÉRÉSZ B. (2012): Is regular mowing the most appropriate and cost-effective management maintaining diversity and biomass of target forbs in mountain hay meadows? – *Flora* 207: 303–309.
- VALKÓ O., TÖRÖK P., TÓTHMÉRÉSZ B. & MATUS G. (2011): Restoration potential in seed banks of acidic fen and dry-mesophilous meadows: Can restoration be based on local seed banks? – *Restoration Ecology* 19: 9–15.
- VONA M. & PENKSZA K. (2004): A szentesi Kántor-halom vegetációjának változása és ennek összefüggése a talaj vízháztartásával. – *Tájökológiai Lapok* 2: 341–348.
- ZÓLYOMI B. (1969): Földvárak, sáncok, határmezsgyék és a természetvédelem. – *Természet Világa* 100: 550–553.



A *Crepis mollis* (Jacq.) Asch. subsp. *hieracioides* (Waldst. & Kit.) Domin újrafelfedezése Magyarországon

BAUER Norbert* & SOMLYAY Lajos

MTM Növénytár, H-1476 Budapest, Pf. 222; *bauer@bot.nhmus.hu

Rediscovery of *Crepis mollis* (Jacq.) Asch. subsp. *hieracioides* (Waldst. & Kit.) Domin in Hungary

Abstract – *Crepis hieracioides* (= *C. mollis* subsp. *hieracioides*) was described from the Bakony Mts. (Western Hungary) by Pál Kitaibel more than 200 years ago. His record has been the single one of this taxon from the territory of present-day Hungary thus far. In the second half of the 20th century this taxon was either reported as ‘extinct’ or was plainly ignored in the Hungarian literature. This paper reports about the recent rediscovery of *C. mollis* subsp. *hieracioides* in the Bakony Mts., specifically in the ‘Bakonyalja’ region (Devecser: Széki-erdő). The habitat is characterised, and the regional phytogeographical significance of this taxon is emphasised.

Keywords: Bakony Mts., Bakonyalja, *Crepis mollis*, *C. succisifolia*, *C. hieracioides*, flora, Hungary, Kitaibel

Összefoglalás – A *Crepis hieracioides*-t (= *C. mollis* subsp. *hieracioides*) Kitaibel Pál írta le a Bakonyból több mint 200 évvel ezelőtt. A mai napig ez a taxon egyetlen adata Magyarország jelenlegi területéről. A második világháború utáni flóraművek a magyar flórából kihaltként említik, illetve több összefoglaló műben már nem is szerepel. Jelen közlemény a növény magyarországi (Bakonyalja, Devecser: Széki-erdő) újrafelfedezéséről számol be, jellemzi a termőhelyét, és hangsúlyozza a taxon növényföldrajzi jelentőségét.

Kulcsszavak: Bakony-hegység, Bakonyalja, *Crepis mollis*, *C. succisifolia*, *C. hieracioides*, magyar flóra, Kitaibel Pál

Bevezetés

Közleményünkben a *Crepis mollis* (Jacq.) Asch. subsp. *hieracioides* (Waldst. & Kit.) Domin magyarországi újrafelfedezéséről számolunk be. A növényt Magyarország jelenlegi területén eddig csak Kitaibel Pál gyűjtötte, egyetlen alkalommal a Bakonyban, s az „Icones”-ben (WALDSTEIN & KITAIBEL 1802) *Crepis hieracioides* néven, a tudományra új fajként írta le. JÁVORKA (1924–1925) és BABCOCK (1947) a *C. mollis* (Jacq.) Asch. alá vonták, a későbbi szakirodalomban pedig annak alfajaként tárgyalták, többnyire subsp. *succisifolia* (All.) Dostál néven (DOSTÁL 1950, GREUTER 2006). Jóllehet ALLIONI (1785) *Hieracium succisaefolium*-a régebbi a Kitaibel-féle fajnévnél, alfaji rangon DOMIN (1936) kombinációja prioritást élvez, amint az a nemzetséggel foglalkozó újabb szakmunkákban (DOSTÁL 1989, ONDREJOVÁ 1989, TURISOVÁ 2002) is szerepel.

A *Crepis mollis* elterjedésének súlypontját, az Alpok, a Nyugati-Kárpátok és környező középhegységek jelentik, de a Pireneusoktól a Balti-tenger partvidékéig előfordul,

szórványosan Angliában, a Balkán-félsziget hegyvidékein és a Keleti-Kárpátok néhány pontján is megtalálható (JÁVORKA 1924–1925, MEUSEL & JÄGER 1992). A kopasz hajtású *C. mollis* subsp. *hieracioides* GREUTER (2006) alapján valamivel szűkebb elterjedésű, kifejezetten közép-európai hegyvidéki areával.

Az eddigi egyetlen, hazánk jelenlegi területéről származó adata a Kitaibel-féle példányon (BP: Herbarium Kitaibelianum, XXVII/16) alapul (JÁVORKA 1926). A példány cédulaszövege ("III. 50. *Caulis pentagonus. Folia radicalia ovato-oblonga, sinuato-dentata, in petiolum attenuata: caulina sessilia ovato lanceolata aut lanceolata summa subintegerrima ... In sylvia Bakon inter Városlőd et Nagy Vásony Julio*") alapján a növényt valószínűleg a Kab-hegy tömbjében gyűjthette 1799. július 5–7. között (CEU: 8971 vagy 8972). Útinaplója szerint ötödikén Városlőd közelében, a Kislődi-völgy („Kislöder Thal”), Kislődi-hegy („Kislöder Berg”), Mészégetők („Kalkbrennen”) és az üveghuták („Glasshütte”) környékén botanizált. Július hatodikáról nincs feljegyzés, hetedikén a Nagyvázsony környéki mészkőről, a bazaltból álló Kab-hegyről és víznyelőről ír, kevés botanikai adattal (GOMBOCZ 1945). Az útinaplóban a *Crepis hieracioides*-re nincs utalás. A növényt Kitaibel valószínűleg herbáriumában azonosította új fajként, lelőhelyét a taxon leírásakor közölte (WALDSTEIN & KITAIBEL 1802). Megjegyezzük, hogy a berlini Willdenow-herbáriumban is van egy példány Kitaibel gyűjtéséből (RÖPERT 2000), amelyet BABCOCK (1947) is citált.

A Kitaibel-féle bakonyi adatot JÁVORKA (1924–1925, 1937) és RÉDL (1942) még idézték, a második világháború utáni szakirodalomban azonban a fajt Magyarországról már kihaltnak, vagy feltehetően kihaltnak tekintették (JÁVORKA & SOÓ 1951, SOÓ 1970, MEUSEL & JÄGER 1992, GREUTER 2006), mások (HORTOBÁGYI 1955, SOÓ & KÁRPÁTI 1968, SIMON 1992, PENKSZA & SZERDAHELYI 2009) meg sem említették.

Eredmények

2014. június 6-án a devecseri Széki-erdő egy erdővel mozaikos üde gyepterületén, a Nádasrét – Rák-sík térségében a *Crepis mollis* subsp. *hieracioides* virágzó egyedeire figyeltünk fel (CEU: 8871.1). A megtalált populáció nagysága mintegy 100 tőre tehető, az egyedek egy nagyjából 1 hektáros területen szórványosan mutatkoztak. A növény előkerülését herbáriumi példányok és genetikai minták gyűjtésével dokumentáltuk. A bizonyító példányok az MTM Növénytára „Herbarium Carpato Pannonicum” gyűjteményében és a Debreceni Egyetem Növénytani Tanszékének herbáriumában kerülnek elhelyezésre.

A Széki-erdőben a növény enyhén nádasodó kiszáradó-láprét jellegű gyeppen él, amelyben domináns a *Molinia arundinacea*. Az élőhelyfolt számos további értékes növényfajt őriz, pl. *Carex panicea*, *Dactylorhiza incarnata*, *Gymnadenia conopsea*, *Lathyrus pannonicus*, *Platanthera bifolia*, *Schoenus nigricans*, *Scorzonera humilis*, *Selinum carvifolia*, *Succisa pratensis*, *Veratrum album*. A réten tömeges az *Allium suaveolens*. A szomszédos erdőfoltokban és gyepekben *Gentiana pneumonanthe*, *Hemerocallis lilio-asphodelus*, *Iris sibirica*, *Daphne mezereum*, *Listera ovata*, *Trollius europaeus* és más ritkaságok élnek.

A gyeppel a felmérés idején üdének, megfelelő vízellátottságúnak tűnt. A szakirodalmi adatok alapján a faj agyagos talajokon kialakuló, inkább oligotróf üde réteken, magaskórósokban él (OBERDORFER 1949). A montán jellegű üde rétek, súlypontosan a *Trisetum flavescens* gyepek (Polygono bistortae–Trisetion flavescens), egyik fontos differenciális eleme (HUNDT 1961, DIERSCHKE 1981, ELLENBERG 1996, BLAŽKOVÁ & CHYTRÝ 2007, BUCHWALD *et al.* 2007). Előfordulási adatai a fajgazdag extenzív kaszálórétektől, a hegyi jellegű üde réteken, magaskórósokon át az alhavasi gyepekig számos élőhelytípusból (pl. *Nardetum*, montánabb jellegű Arrhenatheretum, *Trollius europaeus*–Polygonum bistorta magaskórósok, montán félszárazgyepek, Festucion carpaticae szubalpin gyepek) ismertek (SZAFFER *et al.* 1925, PAWLOWSKI *et al.* 1960, HENDRYCH 1968, PASSARGE 1969, JAROLÍMEK & ŠIBÍK

2008, HEGEDŰSOVÁ *et al.* 2012). A széki-erdeihez hasonló Molinion vegetációtípusokból is jelezték (BALATOVA-TULACKOVA 1996, HAVLOVÁ 2006). Természetes élőhelyei közé tartoznak a változó vízellátottságú, fényben gazdag, felnyíló erdők is (MEUSEL & NIEMANN 1971, MEUSEL & JÄGER 1992).

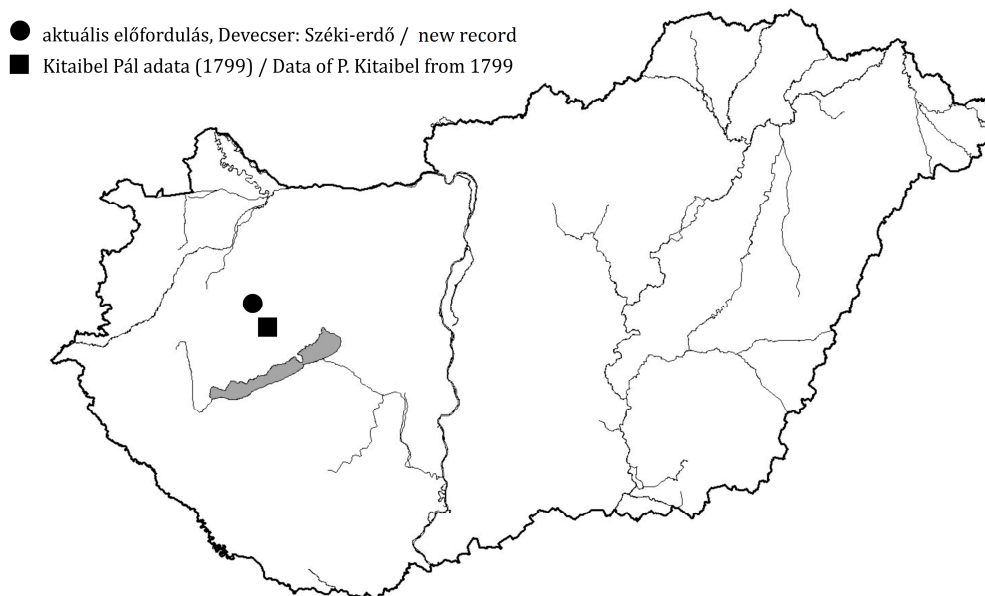

1. ábra A *Crepis mollis* subsp. *hieracioides* elterjedése Magyarországon.
Figure 1. Distribution of *Crepis mollis* subsp. *hieracioides* in Hungary.

A növény előfordulása a Széki-erdőben, a terület vegetációjának és fajgazdagságának ismeretében nem meglepő, hiszen itt, a fent említett fajokon kívül, sok más, hasonló jelentőségű és elterjedésű, közép-európai montán elem előfordulása ismert, például *Bupthalmum salicifolium*, *Tephroses longifolia* (TALLÓS 1959), *Hypericum barbatum*, *Aconitum variegatum* (BAUER 2009a, b). A *Crepis mollis* subsp. *hieracioides* növényföldrajzi jelentősége e fajokhoz mérhető, flóránk montán reliktumának tartjuk. Jóllehet SOÓ (1970) szerint hazánkban ephemerophyton, azaz ritkán, időszakosan megjelenő növény, ezt a nézetét semmivel nem támasztja alá. A *C. mollis* Európa több országában, még elterjedése centrumában is visszaszorulóban lévő (MEUSEL & JÄGER 1992, SCHNITTLER & GÜNTHER 1999) növény. Több országban vörös listás, vörös könyves, veszélyeztetett faj (LUDWIG & SCHNITTLER 1996, STRAUCH 1997, HOLUB & PROCHÁZKA 2000, CHEFFINGS & FARRELL 2005, DIHORU & NEGREAN 2009, GRULICH 2012), elterjedésének határterületein az 1970-es évektől drámai mértékű visszaszorulásáról tudósítanak (PRESTON *et al.* 2002, KULL *et al.* 2002). Ritkulása kapcsán a gyepterkezelések megszűnése, ill. a teresztis eutrofizáció és az ezzel párhuzamos gyomosodás, cserjésedés az említett tényezők (WALKER & ROBINSON 2011). A Bakonyalján megtalált populáció természetvédelmi helyzete jelenleg megnyugtatónak tűnik. A devecseri Széki-erdő hasonló rétekekkel, változatos gyepeket őrző nyiladékokkal mozaikos élőhely-szerkezete jelenleg kiváló feltételeket biztosít a növény fennmaradásához. Ismereteink szerint az erdészet évente egyszer kaszálja a gypet, de láthatóan csak részlegesen, sávokban. Problémát a kaszálatlan erdőszél felől a *Solidago gigantea* számottevőbb térnyerése, illetve a gyepterkezelés beáradása jelenthet, de ezek a veszélyeztető tényezők a jelenlegi kaszálási gyakoriság fenntartásával valószínűleg féken tarthatók.



2. ábra. A *Crepis mollis* subsp. *hieracioides* devecseri bizonyítópéldánya (BP-743031).
Fig. 2. Evidentiary specimen of *Crepis mollis* subsp. *hieracioides* (BP-743031) from Devecser, Bakonyalja.

A *Crepis mollis* subsp. *hieracioides* meghatározását segítő, fontosabb bélyegek a következők: A szárlevél hosszúkás–visszás-tojásdad alakú, fényes-zöld, kopasz, ép, vagy kissé fogas szélű, válla lekerekített, ülő, legfőljebb enyhén szíves vállal kissé szárölelő. Az alsó levelek hosszan nyélbe keskenyedők, a tőlevelek többsége virágzaskor már elszáradt. A szár a kocsány kivételével többnyire kopasz, végig leveles, 4–9(–18) fészkkű. A fészek 2,5–3 cm széles, a külső fészkepikkelyek rásimulók, a külsők (3–4 mm) hossza legfeljebb fele a belsőkének (8–10 mm). A fészekörv és virágzati kocsány fekete szőröktől szőrös és mirigyes. A kaszat 3,5–4 mm hosszú, nem csőrös, a bóbíta hófehér.

A taxon magyar nevének, PRISZTER (1998) nyomán, a lágylevelű zörgőfű elnevezést javasoljuk.

A *Crepis mollis* subsp. *hieracioides*-t ritkasága és növényföldrajzi jelentősége miatt Magyarországon indokolt lenne felvenni a védett és vörös listás fajok közé. Az IUCN kategóriarendszer besorolási kritériumait (GÄRDENFORS *et al.* 2001, IUCN 2001) figyelembe véve a növény magyarországi státusza kritikusan veszélyeztetett (CR /criteria: B1a/).

Köszönetnyilvánítás

Köszönjük Ingrid Turisová-nak (Banská Bystrica) a konzultációt és a szlovákiai szakirodalom beszerzésében nyújtott segítségét. A terepi kutatás a K 108992 számú, „Magyarország veszélyeztetett hajtásos növényeinek ritkasága, életmenet-jellemzői és klímaválasza” című OTKA pályázat támogatásával valósult meg. Molnár V. Attilának a kéziratához fűzött lektori javaslataiért mondunk köszönetet.

Irodalom

- ALLIONI, C. (1785): *Flora Pedemontana. Tomus primus.* – Michele Briolo, Turin, 344 pp.
- BABCOCK, E. B. (1947): *The genus Crepis, part. two, Systematic Treatment.* – University of California Publications in Botany 22. University of California Press, Berkeley & Los Angeles, pp. 199–1030.
- BALATOVA-TULACKOVA, E. (1996): Diversität der Nass und Feuchtwiesen der Ordnung Molinietales in der Tschechischen und der Slowakischen Republik. – *Acta Botanica Gallica* 143: 299–307.
- BAUER N. (2009a): Florisztikai adatok a Bakonyból és a Bakonyaljáról IV. – *Kitaibelia* 14: 16–29.
- BAUER N. (2009b): *Aconitum variegatum* L. a Bakonyalján. – *Kitaibelia* 14: 107–108.
- BLAŽKOVÁ, D. & CHYTRÝ, M. (2007): *Polygono bistortae-Trisetion flavescentis* Br.-Bl. et Tüxen ex Marschall 1947. – In: CHYTRÝ, M. (ed.), *Vegetace České republiky 1.* Travinná a keřčková vegetace, Academia, Praha, pp. 188–195.
- BUCHWALD, R., RATH, A., WILLEN, M. & GIGANTE, D. (2007): Improving the quality of NATURA 2000 – meadows: the contribution of seed bank and hay transfer. – *Fitosociologia* 44 (2) suppl.1: 313–319.
- CHEFFINGS, C. & FARRELL, L. (2005): *The Vascular Plant Red Data List for Great Britain.* – Joint Nature Conservation Committee, Peterborough, Species Status 7: 1–116.
- DIERSCHKE, H. (1981): *Syntaxonomische Gliederung der Bergwiesen Mitteleuropas (Polygono-Trisetion).* – Ber. Int. Symp. Vereinigung Vegetationsk. 1980, pp. 311–341.
- DIHORU, G. & NEGREAN, G. (2009): *Cartea Roşie a plantelor vasculare din România.* – Editura Academiei Române, Bucureşti, 630 pp.
- DOMIN, K. (1936): *Plantarum czechoslovakiae enumeratio.* – *Preslia* 13–15: 1–305.
- DOSTÁL, J. (1950): *Květena ČSR.* – Přírodovědecké nakladatelství, Praha, 2269 pp.
- DOSTÁL, J. (1989): *Nová Květena ČSSR 2.* – Academia Praha, pp. 765–1548.
- ELLENBERG, H. (1996): *Vegetation Mitteleuropas mit den Alpen.* 5. Aufl. – Eugen Ulmer, Stuttgart, 1095 pp.
- GÄRDENFORS, U., HILTON-TAYLOR, C., MACE, G. M. & RODRÍGUEZ, J. P. (2001): The applications of IUCN Red List criteria at regional level. – *Conservation Biology* 15: 1206–1212.
- GOMBOCZ E. (1945): *Diaria itinerum Kitaibelii. Auf Grund originaler Tagebücher zusammengestellt I–II.* – Természettudományi Múzeum, Budapest, 1082 pp.
- GREUTER, W. (2006+): *Compositae (pro parte majore).* – In: GREUTER, W. & RAAB-STRAUBE, E. von (eds), *Compositae.* Euro+Med Plantbase - the information resource for Euro-Mediterranean plant diversity.

- (<http://ww2.bgbm.org/euroPlusMed/PTaxonDetailOccurrence.asp?NameId=7530955&PTRefFk=7000000>) (Hozzáférés: 2015. 02. 24.)
- GRULICH, V. (2012): Red List of vascular plants of the Czech Republic: 3rd edition. – *Preslia* 84: 631–645.
- HAVLOVÁ, M. (2006) Syntaxonomical revision of the Molinion meadows in the Czech Republic. – *Preslia* 78: 87–101.
- HEGEDŰSOVÁ, K., RUZICKOVÁ, H., SENKO, D. & ZUCCARINI, P. (2012): Plant communities of the montane mesophilous, grasslands (Polygono bistortae-Trisetion flavescens alliance) in Central-Europe: Formalized classification and syntaxonomical revision. – *Plant Biosystems* 146: 58–73.
- HENDRYCH, R. (1968): *Flora Montium Muraniensium*. – Acta Univ. Carolinae Biol.: 95–223.
- HOLUB, J. & PROCHÁZKA, F. (2000): Red List of vascular plants of the Czech Republic 2000. – *Preslia* 72: 187–230.
- HORTOBÁGYI T. (szerk.) (1955): *Növényhatározó*. Második kiadás. – Tankönyvkiadó, Budapest, 707 pp.
- HUNDT, R. (1961): *Die Bergwiesen des Harzes, Thüringer Waldes und Erzgebirges*. – Jena, Pflanzensoziologie 14: 284 pp.
- IUCN (2001): *IUCN Red List categories and criteria: version 3.1*. – IUCN Species Survival Commission, Gland & Cambridge (<http://www.iucnredlist.org/technical-documents/categories-and-criteria/2001-categories-criteria>) (Hozzáférés: 2015. 02. 24.)
- JAROLÍMEK, I. & ŠIBÍK, J. (2008): *Diagnostic, constant and dominant species of the higher vegetation units of Slovakia*. – Veda, Bratislava, 329 pp.
- JÁVORKA S. (1924–1925): *Magyar Flóra (Flora Hungarica)*. – Studium, Budapest, 1307 pp.
- JÁVORKA S. (1926): Kitaibel herbariuma. Herbarium Kitaibelianum. – *Annales Musei Nationalis Hungarici* 24: 428–585.
- JÁVORKA S. (1937): *A magyar flóra kis határozója*. Második, bővített kiadás. – Studium, Budapest, 346 pp.
- JÁVORKA S. & SOÓ R. (1951): *A magyar növényvilág kézikönyve I–II*. – Akadémiai Kiadó, Budapest, 1120 pp.
- KULL, T., KUKK, T., LEHT, M., KRALL, H., KUKK, Ü., KULL, K. & KUUSK, V. (2002): Distribution trends of rare vascular plant species in Estonia. – *Biodiversity and Conservation* 11: 171–196.
- LUDWIG, G. & SCHNITTLER, M. (eds) (1996): *Rote Liste gefährdeter Pflanzen Deutschlands*. – Schr.R. f. Vegetationskunde 28: 744 pp.
- MEUSEL, H. & JÄGER, E. J. (1992): *Vergleichende Chorologie der zentraleuropäischen Flora. Band III. Karten* – Gustav Fischer Verlag, Jena, Stuttgart, New York, part 1 (Text): 333 pp.; part 2 (Karten): 266 pp.
- MEUSEL, H. & NIEMANN, E. (1971): Der Silgen-Stieleichenwald (Selino-Quercetum roboris). Struktur und pflanzengeographische Stellung. – *Arch. Naturschutz u. Landschaftsforsch.* 11: 203–233.
- OBERDORFER, E. (1949): *Pflanzensoziologische Excursionsflora für Südwestdeutschland und die angrenzende Gebiete*. – Eugen Ulmer, Stuttgart, 411 pp.
- ONDREJOVÁ, I. (1989): *Rod Crepis L. na Slovensku*. – Druhy horských a vysokohorských polôh. 162 pp. dipl. práca, ms. [Depon. in Knižnica Katedry botaniky PrÍF UK Bratislava]
- PASSARGE, H. (1969): Zur soziologischen Gliederung mitteleuropäischer Frischwiesen. – *Feddes Repertorium* 80: 357–372.
- PAWŁOWSKI, B., PAWŁOWSKA, S. & ZARZYCKI, K. (1960): Zespoły roślinne kośnych lak pólnonej części Tatr i Podtatrza – Les associations végétales des praires fauchables de la partie septentrionale des Tartas et de la Region Subtatrique. – *Fragmenta Floristica et Geobotanica* 6: 95–222.
- PENKSZA K. & SZERDAHELYI T. (2009): LXXVIII. *Crepis* L. – Zörgőfü. – In: KIRÁLY G. (szerk.), *Új magyar fűvészkönyv. Magyarország hajtásos növényei. Határozókulcsok*. Aggteleki Nemzeti Park Igazgatóság, Jósvafő, pp. 451–452.
- PRESTON, C. D., PEARMAN, D.A. & DINES, T. (2002): *New atlas of the British and Irish flora*. – Oxford University Press, Oxford, 910 pp.
- PRISZTER SZ. (1998): *Növényneveink*. – Mezőgazda Kiadó, Budapest, 547 pp.
- RÉDL R. (1942): *A Bakony-hegység és környékének flórája. [Flora regionis montium Bakony]* – Egyházmegyei Könyvnyomda, Veszprém, Magyar Flóraművek V. 157 pp.
- RÖPERT, D. (ed.) (2000) [continuously updated]: *Digital specimen images at the Herbarium Berolinense*. – Published at <http://ww2.bgbm.org/herbarium/> (Barcode: B -W 14746 -01 0 / ImageId: 388258) (Hozzáférés: 2015. 02. 13.)
- SCHNITTLER, M. & GÜNTHER, K-F. (1999): Central European vascular plants requiring priority conservation measures – an analysis from national Red Lists and distribution maps. – *Biodiversity and Conservation* 8: 891–925.

- SIMON T. (1992): *A magyarországi edényes flóra határozója. Harasztok, virágos növények.* – Tankönyvkiadó, Budapest, 892 pp.
- SOÓ R. & KÁRPÁTI Z. (1968): *Növényhatározó II. Harasztok – virágos növények.* – Tankönyvkiadó, Budapest, 846 pp.
- SOÓ R. (1970): *A magyar flóra és vegetáció rendszertani növényföldrajzi kézikönyve IV. Synopsis systematico-geobotanica florum vegetationsque Hungariae IV.* – Akadémiai Kiadó, Budapest, 614 pp.
- STRAUCH, M. (1997): Rote Liste gefährdeter Farn- und Blütenpflanzen Oberösterreichs und Liste der einheimischen Farn- und Blütenpflanzen Oberösterreichs. – *Beiträge zur Naturkunde Oberösterreichs* 5: 3–63.
- SZAFER, W., PAWŁOWSKI, B. & KULCZIŃSKI, S. (1925): *Zespoły roślin w dolinie Kościeliskiej. Die Pflanzenassoziationen des Tatra-Gebirges III. Die Pflanzenassoziationen des Kościeliska-Tales.* – Bulletin de l'Académie Polonaise des Sciences et des Lettres (1925) pp. 13–78
- TALLÓS P. (1959): Növényföldrajzi és florisztikai adatok a Dunántúlról. (Pflanzengeographische und floristische Beiträge aus Transdanubien) – *Botanikai Közlemények* 48: 77–80.
- TURISOVÁ, I. (2002): Rod *Crepis* L. vo Veľkej Fatre. – In: ALBERTY R. (ed.), *Rastlinstvo a živočíšstvo Veľkej Fatry*. Zborník referátov z vedeckej konferencie. Matthias Belivs Univ. Proc., Banská Bystrica, Suppl. 2 (1), pp. 77–89.
- WALDSTEIN, F. A. & KITAIBEL, P. (1802): *Descriptiones et Icones plantarum rariorum Hungariae Vol. I.* – Viennae, 104 pp. 100 Tab.
- WALKER, K. & ROBINSON, L. (2011): *Yorkshire's threatened plants: Northern Hawk's-beard Crepis mollis.* – Naturalist 136 Issue 1077, p. 90.

Beérkezett / received: 2015. 01. 30. • Elfogadva / accepted: 2015. 04. 01.



A Debreceni Egyetem Herbárium (DE) II.: A „Siroki Zoltán Herbárium”

TAKÁCS Attila^{1*}, SÜVEGES Kristóf¹, LJUBKA Tibor¹, LÖKI Viktor¹,
LISZTES-SZABÓ Zsuzsa² & MOLNÁR V. Attila¹

(1) Debreceni Egyetem TTK Növénytani Tanszék, H-4010, Debrecen, Pf. 14.; * limodorum.abortivum@gmail.com

(2) Debreceni Egyetem MÉK Mezőgazdasági Növénytani, Növényélettani és Biotechnológiai Tanszék,
H-4032, Debrecen, Böszörményi út 138.

The Herbarium of Debrecen University (DE) II.: The „Zoltán Siroki Herbarium”

Abstract – The paper introduces the “Zoltán Siroki Herbarium” (on the basis of the MS Excel spreadsheet database of the collection) which is a separate section within the Herbarium of Debrecen University (DE). The Zoltán Siroki Herbarium consists of ca. 20 000 specimens from almost all European countries, but mainly from the historical territory of Hungary. Although ca. 400 botanists contributed to this collection, most of the specimens were collected by Zoltán Siroki in Hajdú-Bihar, Pest and Borsod-Abaúj-Zemplén counties. The most rapid growth of the Herbarium took place in the middle of the last century (from the 1940s to 1960s), but Siroki remained an active collector until the 1980s. Some specimens from the Herbarium of former Royal Seed Testing Station (Budapest) was also incorporated in this collection; they represent gatherings from the last decades of the 19th century and first decades of the 20th century. Data on the most significant part of the collection, representing native plants collected in the present-day Hungary, are summarized in Electronic Appendix 1. (incl. taxon name, settlement, collecting year, collector, file name of documentary photograph).

Keywords: Debrecen, flora of Hungary, history of hungarian botany, Košice, natural history collections

Összefoglalás – A dolgozat bemutatja a Debreceni Egyetem Herbáriumának (DE) egyik részgyűjteményét, a „Siroki Zoltán Herbáriumot”, annak MS Excel alapú adatbázisban rögzített adatai alapján. A gyűjtemény Európa szinte minden országából, főként Magyarországról és Szlovákiából (Kassa környékéről) származó, mintegy 20 000 példányt őriz. Közel 400 (többségében külföldi) gyűjtő gyarapította a herbáriumot, de a legtöbb példányt Siroki Zoltán gyűjtötte, főként Hajdú-Bihar, Pest és Borsod-Abaúj-Zemplén megyékben. Java részét a múlt század derekán (az 1940-es és 1960-as évek között) szedte, de gyűjtő tevékenységét egészen az 1980-as évekig folytatta. Az egykori Magyar Királyi Állami Vetőmagvizsgáló Állomás gyűjteményéből is átvett jó néhány lapot, ezek száma néhány százra tehető. Az adatbázis attribútum-táblájának jelentős részét (a Magyarország mai területén gyűjtött, nem kultivált növények példányainak fő adataival) az 1. Elektronikus mellékletben szabad felhasználásra közreadjuk. Igény szerint a szerzők részletesebb adatokat is közölnek.

Kulcsszavak: botanikatörténet, Debrecen, Kassa, Magyarország flórája, természettudományi gyűjtemények

Bevezetés

A szerzők az utóbbi években jelentős idő és energia ráfordítással dolgoztak a Debreceni Egyetem Herbáriumának (DE) digitális archiválásán. Az ehhez kapcsolódó adatfeltárás első eredményeit, vagyis a Soó Rezső Herbárium részletes bemutatását nemrég tettük közzé (TAKÁCS *et al.* 2014). A cikksorozat második részében egy másik részgyűjteményt, a Siroki Zoltán Herbáriumot mutatjuk be. E részgyűjteményt a Debreceni Egyetem Mezőgazdaság-, Élelmiszertudományi és Környezetgazdálkodási Karának Növénytudományi Intézete birtokolja. Fizikailag a Soó Rezső Herbáriummal, a Degen Árpád Herbáriummal és a kriptogám gyűjteménnyel közös szobában van elhelyezve az Egyetem téri campuson.

Jelen közlemény motivációi, célkitűzései és módszerei megegyeznek a cikksorozat első részében megfogalmazottakkal (TAKÁCS *et al.* l.c.).

A gyűjtemény bemutatása

A gyűjtemény története szorosan összefügg Siroki Zoltán pályafutásával (vö. PAPP & LISZTES-SZABÓ 2015), mivel (a Soó Rezső Herbáriummal ellentétben) ez nem annyira intézeti, mint inkább magángyűjteményként gyarapodott. Siroki első növényeit 1939-ben szedte Mosonmagyaróváron, majd a kassai Középfokú Gazdasági Tanintézetben töltött évek alatt is nagy lendülettel gyűjtött (1944-ig közel 3 500 lapnyi anyagot). A taxonok azonosításában ekkoriban Rapaics Rajmund herbáriumára és Jávorka Sándor segítségére támaszkodott. A trianoni határok visszaállítását követően Siroki Debrecenbe került, ahol a Mezőgazdasági Akadémia (később Agrártudományi Főiskola, majd Egyetem) szolgálatában állt (három Budapesten töltött év kivételével) egészen nyugdíjazásáig. 1945-ben, Csehszlovákiából való kiutasítása után herbáriumát Kassán maradt anyósa lakásán, s csak 1947-ben került vissza tulajdonosához Debrecenbe. Itt aztán tovább gyarapodott a herbárium, amelynek alaposabb feldolgozására, rendezésére csak nyugalomba vonulása után tudott időt fordítani (PAPP & LISZTES-SZABÓ 2015).

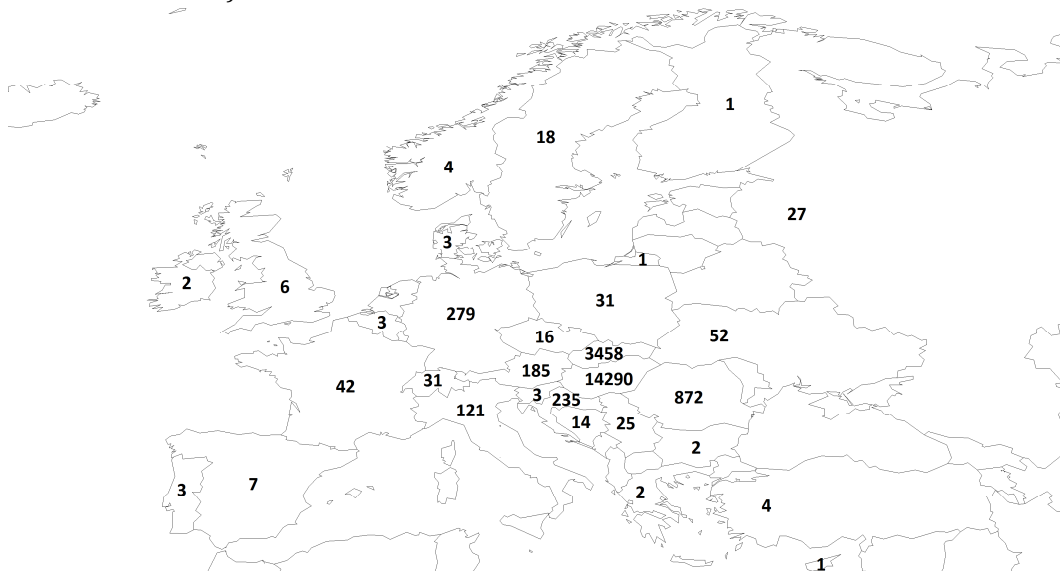

1. ábra. A Siroki Zoltán Herbáriumban őrzött példányok száma országonként.

Fig. 1. The number of collected specimens per countries as represented in the Zoltán Siroki Herbarium.

Borsod-Abaúj-Zemplén / Heves: 496
 Heves / Nógrád: 41
 Komárom-Esztergom / Fejér: 147
 Komárom-Esztergom / Pest: 122
 Nógrád / Heves: 24

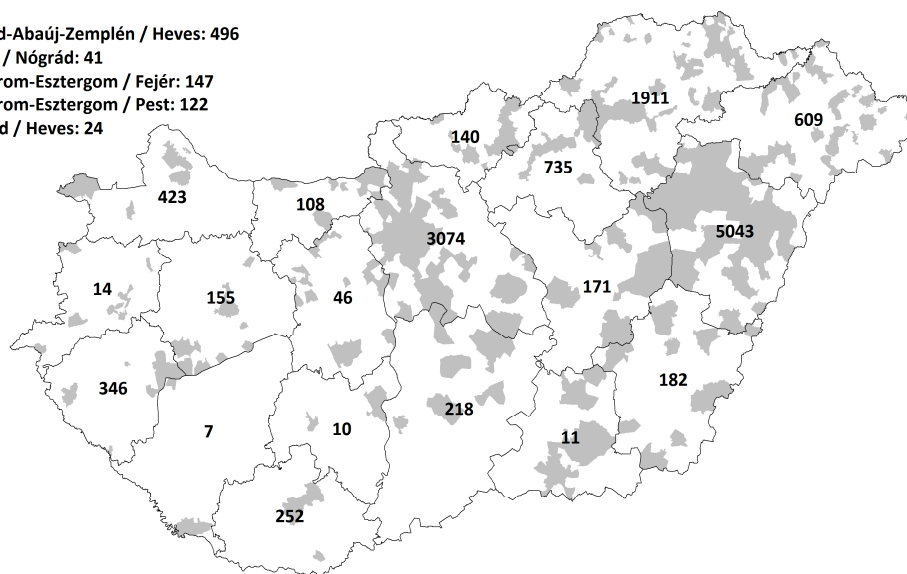

2. ábra. A Siroki Zoltán Herbáriumban őrzött hazai példányok száma megyénként. A szürke szín a példánnyal reprezentált települések közigazgatási határát jelöli.

Fig. 2. The number of collected specimens per counties as represented in the Zoltán Siroki Herbarium. The territory of Hungarian settlements represented by vouchers in the collection is indicated with grey.

A gyűjtemény egyik sajátossága, hogy szokatlanul sok duplumot tartalmaz (egyes lapoknak 8–10 kópiája is van). Hogy mi volt Siroki motivációja erre a gyakorlatra, azt nem tudjuk pontosan, de két lehetséges magyarázat képzelhető el: 1) a duplumokkal az volt a szándéka, hogy azokat cserére bocsássa, esetleg 2) a lapokat oktatási célra szánta, mint demonstrációs példányokat. Számos hazai gyűjteményben megtaláljuk lapjait, így a debreceni Soó Rezső Herbáriumban (TAKÁCS *et al.* 2014), az ebből elkülönített ELTE Fűvészkerti herbáriumában (VIRÓK V. *ex litt.*), a gödöllői Szent István Egyetem herbáriumában (MOLNÁR V. *et al.* 2012), a kassai Pavol Jozef Safárik Egyetem herbáriumában (VIRÓK V. *ex litt.*) illetve a keszthelyi Georgikon Kar herbáriumában (BÓDIS J. *ex litt.*), de mindenütt csupán néhány lapról van tudomásunk. Cseré helyett így valószínűbbnek tűnik, hogy a nagyszámú duplumot oktatási célokra szánta, amit az is igazol, hogy a „törzsgyűjteményből” még életében elkülönítettek egy párezer lapos demonstrációs anyagot.

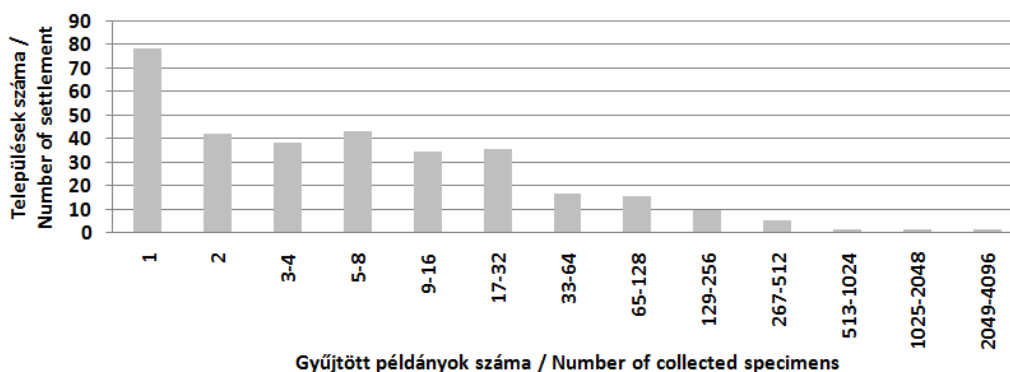

3. ábra. A településenként gyűjtött példányok száma Magyarországon.
 Fig. 3. The number of collected specimens per settlements in Hungary.

1. táblázat. A legnagyobb példányszámmal reprezentált települések Magyarországon.
Table 1. Hungarian settlements with the highest numbers of collected specimens.

Település / Settlement	Példányszám / Number of specimens	Település / Settlement	Példányszám / Number of specimens
Debrecen	3 555	Gyenesdiás	163
Budapest	1 787	Újléta	145
Háromhuta	624	Tiszafüred	142
Hortobágy	487	Pomáz	134
Mosonmagyaróvár	321	Szarvaskő	127
Szilvásvárad	316	Veresegyház	123
Gödöllő	311	Tokaj	120
Egyek	274	Bátorliget	119
Miskolc	222	Nagykovácsi	112
Budaörs	205	Vámospércs	112
Nagyhuta	199	Ágasegyháza	102
Csaroda	187	Keszthely	96
Pécs	175	Pilisszentiván	92

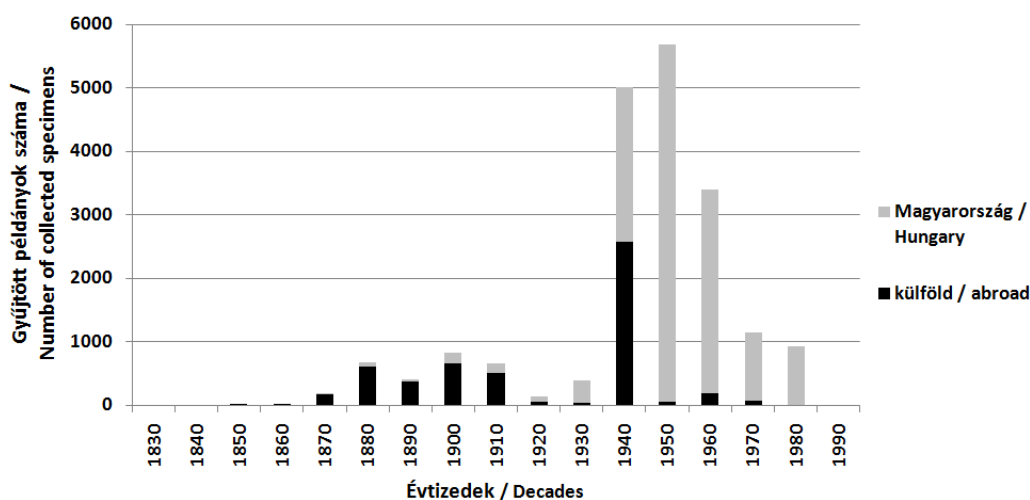

4. ábra. Az évtizedenként gyűjtött példányok száma Magyarországon és külföldön.
Fig. 4. The number of collected specimens per decades in Hungary and abroad.

A gyűjteményben kisebb számú növénytári duplum (például Filarszky Nándortól, Kümmerle J. Bélától, Timkó Györgytől, Jávorka Sándortól) mellett szembeszökő az egykori Magyar Királyi Állami Vetőmagvizsgáló Állomás munkatársai (különösen Czakó Kálmán, Kocsis István, Degen Árpád, Thaisz Lajos, Rigler József, Zsák Zoltán és mások) által jegyzett lapok magas száma. Szintén feltűnő az 1870-es és 1910-es évek közötti időszakból származó, jellemzően külföldi példányok nagy mennyisége. Közismert, hogy Degen Árpád kedvező anyagi lehetőségeinek köszönhetően számos külhoni magángyűjteményt megvásárolhatott, amelyeket saját gyűjteményébe beépített (LENGYEL 1936). Degen Árpád gyűjteményének egy részét a budapesti Vetőmagvizsgáló Állomás őrizte. Ez az anyag az említett intézmény felszámolása után a Debreceni Agrártudományi Egyetemre került. Átvételére 1971–1973 között több lépcsőben került sor, s az erről szóló dokumentumok tanúsága szerint az átvétel

első hullámain még Siroki Zoltán bonyolította le. Bár a több tízezer lapot számláló Degen-gyűjtemény ma is külön kezelt része a Debreceni Egyetem Herbáriumának (vö. TAKÁCS *et al.* 2014 ill. cikksorozatunk jövőbeni részei), úgy tűnik, Siroki jó néhány lapot áthelyezett belőle saját gyűjteményébe (5. ábra E). Talán cél volt a két gyűjtemény egyesítése, ám ez máig nem valósult meg.

A Siroki Herbárium bővülésének kiemelkedő időszaka az 1940-es évektől az 1960-as évekig tartott (4. ábra), de maga Siroki az 1930-as évek végétől haláláig folyamatosan gyűjtött. A Degen-gyűjteményből a Siroki-gyűjteménybe áthelyezett lapoknak köszönhetően jelentősen nőtt annak tér-, idő- és taxon-beli reprezentativitása (vö. 1. ábra, 4. ábra és 1. Elektronikus melléklet).

A Jávorka-féle Magyar Flóra (JÁVORKA 1924–25) sorszámai szerint rendezett Siroki-gyűjtemény ma közel 20 000 lapot számlál, amelyek 1834 és 1986 között keletkeztek. Ennek mintegy háromnegyede (14 290 lap) hazánk mai területéről származik. Nagyszámú példányt találunk Szlovákiából (3 458), elsősorban Kassa környékéről is, de Európa szinte minden országából őriz lapokat a gyűjtemény (1. ábra).

2. táblázat. A Siroki Zoltán Herbárium legjelentősebb gyűjtői.
Table 2. The most prolific collectors of the Zoltán Siroki Herbárium.

Gyűjtő / Collector	Összes példányszám / All specimens	Összes Magyarországon gyűjtött példány / All specimens collected from Hungary	Megyék száma (Mo) / Number of counties (Hu)	Települések (Mo) / Settlements (Hu)	Fajok (Mo) / Species (Hu)	Időtávlat (Mo) / Time period (Hu)
Siroki Zoltán	15 637	12 852	18	193	1 703	1939–1987
Czakó Kálmán	446	64	3	6	48	1884–1890
Gondola István	283	272	10	53	91	1951–1981
Kocsis István	249	156	3	20	101	1903–1920
Degen Árpád	227	106	8	28	64	1897–1932
Thaisz Lajos	184	49	6	12	41	1870–1912
Moesz Gusztáv	167	1	1	1	1	1923
Farkas Attila	147	147	6	8	79	1951–1955
Halász Tibor	140	140	5	21	90	1956–1978
Margittai Antal	131	1	1	1	1	1913
Kárpáti Zoltán	99	99	11	33	91	1950–1961
Simon Tiborné	95	94	3	11	48	1954–1971
Butujás Gyula	82	1	1	1	1	1907
Kovács Béla	80	65	5	7	34	1950–1980
Hulják János	71	10	2	7	9	1905–1938

A példányok többsége (15 637) Siroki Zoltán gyűjtése, de további mintegy 400 gyűjtőtől is származnak lapok (2. táblázat). A cédulák tanúsága szerint Sirokit olykor felesége, máskor tanítványai is elkísérték gyűjtőútjaira. Kollégái, tanítványai által szedett érdekesebb növények is bekerültek a gyűjteménybe (például Farkas Attilától, Gondola Istvántól, Halász Tibortól, Kovács Bélától, Papp Lászlótól, Pethó Menyhértől, Fazekas Sándortól, Koppányi Tibortól).

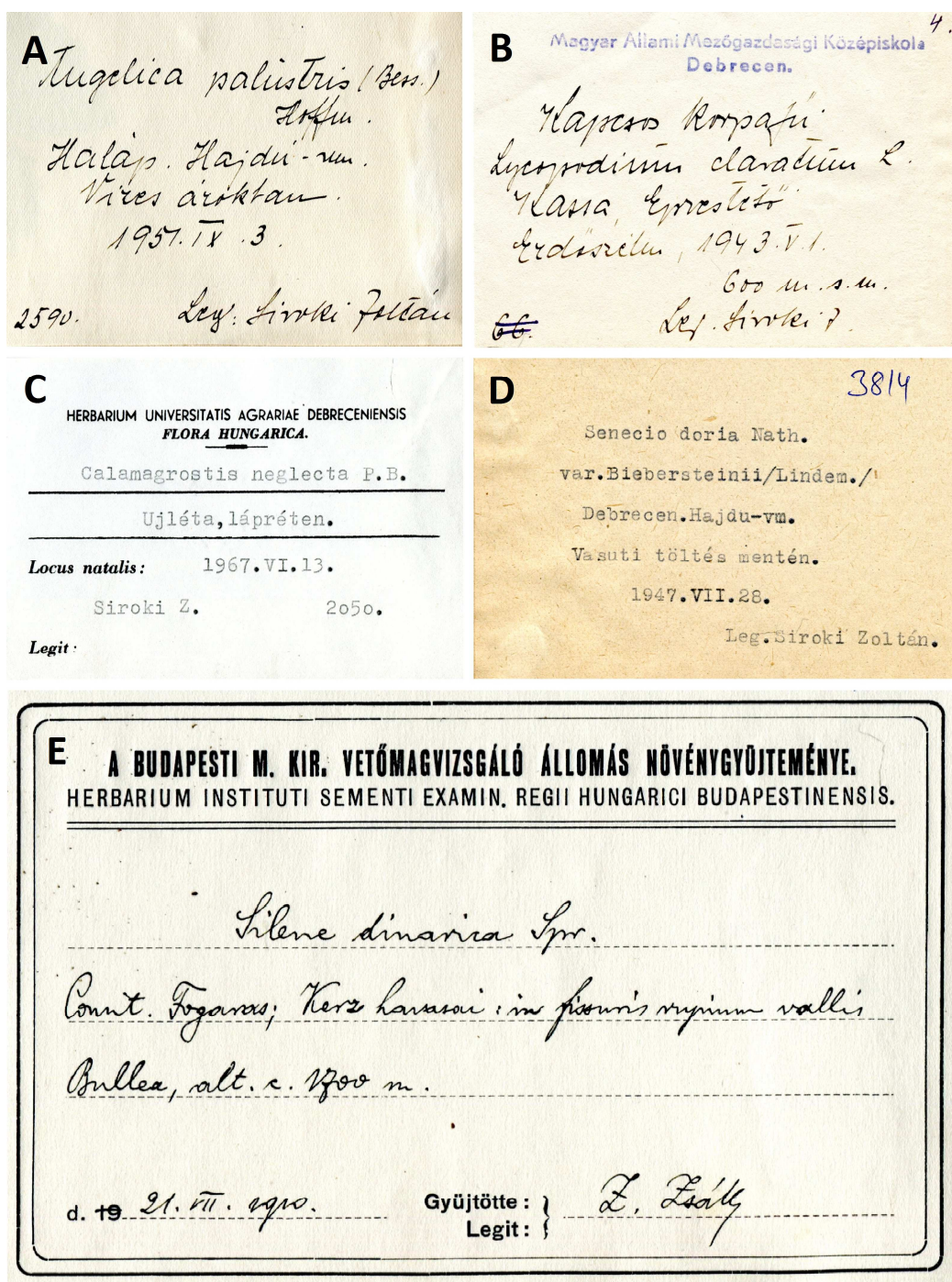

5. ábra. Néhány jellemző cédula a Siroki Zoltán Herbáriumban: Siroki Zoltán korai példányainak kézzel írott cédulái (A, B); írógéppel kitöltött cédulák Siroki Zoltántól (C, D); egy a Vetőmagvizsgáló Állomásról származó lap cédulája (E).

Fig. 5. Typical labels from the Zoltán Siroki Herbarium: handwritten labels of two early specimen from Zoltán Siroki (A, B); some labels are multiplied by printing and filled by typewriter (C, D); one label of a specimen which is originated from the Royal Seed Testing Station (E).

Legnagyobb számban Hajdú-Bihar, Pest és Borsod-Abaúj-Zemplén megyéből származnak gyűjtések, összesen mintegy 80 hazai település közigazgatási területéről (2. ábra). A példánnyal reprezentált hazai települések többségéről csak egy-két lapot őriz a gyűjtemény, míg ezres nagyságrendű lap csak Debrecen és Budapest területéről származik (1. táblázat, 3. ábra). Siroki herbáriumának gyűjtőhelyei nem meglepő módon jelentős egyezést mutatnak rovargyűjteményének gyűjtőhelyeivel (vö. KÖDÖBÖCZ 2009).

Hazánk területéről összesen több mint 1 700 taxont találunk a gyűjteményben (nem számolva a kultivált és botanikus kerti növényekkel), ami nagyjából a magyar flóra 62,5%-át fedi le (vö. KIRÁLY 2009). Bár a gyűjtemény lapjain elhelyezett revíziós cédulák tanúsága szerint sokan tanulmányozták már az anyagot (egyes példányokat revideált például: Barina Zoltán, Lisztes-Szabó Zsuzsa, Matus Gábor, Molnár V. Attila, Papp László, Pfeiffer Norbert, Pifkó Dániel, Somlyay Lajos, Sramkó Gábor, Takács Attila, Török Péter, Virók Viktor), tematikus revízióról alig lehet beszélni (de megtörtént például a *Juncus compressus* / *J. gerardii*, *Chamaecytisus*, Orchidaceae, *Poa pratensis* agg., *Rumex* taxonok esetében). Florisztikai csemegét jelentenek többek között az *Astragalus dasyanthus* illetve a *Trifolium vesiculosum* és a *Stipa pennata* debreceni lapjai (1948-ból és 1950-ból), a *Calamagrostis stricta* Dél-nyírségi lapjai (1950-től 1974-ig), a *Glaucium corniculatum* hajdúsági és hortobágyi lapjai (1948-tól 1978-ig) stb.

A gyűjteményben elhelyezett példányok döntő többsége (94,0%) napra pontos gyűjtési dátummal van feliratozva, kisebb részük hónapra (3,4%) vagy évre (0,6%) pontos datálású, illetve dátum nélküli (1,9%).

Az 1. Elektronikus mellékletben szabad felhasználásra közreadjuk a Siroki Zoltán Herbáriumában őrzött példányok adatainak jelentős részét (hazánk területén gyűjtött, nem kultivált növények fő attribútumait). Az elektronikus melléklet elérhető a <http://kitaibelia.unideb.hu/?download&aid=860> webhelyen.

Köszönetnyilvánítás

A szerzők köszönetüket fejezik ki Laczkó Leventének a gyűjtemény digitalizálásában nyújtott segítségéért, valamint Bódis Juditnak a Pannon Egyetem Georgikon Karának herbáriumában található, Siroki Zoltántól származó lapok ellenőrzéséért. Hálával tartozunk Virók Viktornak a kéziratához fűzött hasznos észrevételeiért, Virók Viktornak és Vojtkó Andrásnak a Soó Rezső Herbárium adatbázisában talált hibák közléséért. A kutatást az OTKA K108992 számú pályázata támogatta.

Errata

A Soó Rezső Herbáriumot bemutató korábbi cikkünkkel (TAKÁCS *et al.* 2014) kapcsolatban figyelmes felhasználók felhívták a figyelmünket néhány hibára, amelyek helyreigazítását az alábbiakban adjuk közre. Emellett néhány példány taxonómiai revíziójára került sor; az alábbi táblázatban utóbbiakat * jelöli. Kérjük az adatsor felhasználóit ezek figyelembevételére! Kérjük továbbá, hogy amennyiben a Debreceni Egyetem Herbáriumát bemutató cikksorozat bármely részében hibát fedeznek fel, arról értesítsék a kapcsolattartó szerzőt!

Attribútum / Attribute	Hibás adat / Incorrect data	Helyes adat / Correct data	Fájlnév / File-name	
Taxon-név / Taxon- name	<i>Carex divulsa</i> Stokes	<i>Carex pairaei</i> F.W. Schultz*	DE-soo-06453.jpg DE-soo-06454.jpg	
	<i>Cyperus flavescens</i> L.	<i>Cyperus glomeratus</i> L.	DE-soo-05673.jpg	
	<i>Dianthus pontederæ</i> A. Kern.	<i>Dianthus carthusianorum</i> L.*	DE-soo-12867.jpg DE-soo-12904.jpg	
	<i>Galium abaujense</i> Borbás	<i>Galium mollugo</i> L.*	DE-soo-30774.jpg	
	<i>Leucanthemella serotina</i> (L.) Tzvelev	<i>Leucanthemum vulgare</i> Lam.	DE-soo-33461.jpg - DE-soo-33499.jpg	
	<i>Pseudolysimachion spicatum</i> (L.) Opiz	<i>Pseudolysimachion orchideum</i> (Crantz) Wraber*	DE-soo-29078.jpg	
	<i>Pseudolysimachion spurium</i> (L.) Rauschert	<i>Pseudolysimachion longifolium</i> (L.) Opiz*	DE-soo-29046.jpg DE-soo-29049.jpg	
	<i>Rhinanthus serotinus</i> (Schönh.) Oborný	<i>Rhinanthus rumelicus</i> Velen.*	DE-soo-29047.jpg DE-soo-29899.jpg	
	<i>Trifolium patens</i> Schreb.	<i>Trifolium campestre</i> Schreb.*	DE-soo-19034.jpg	
	<i>Turgenia latifolia</i> (L.) Hoffm.	<i>Tordylium maximum</i> L.*	DE-soo-23799.jpg	
	Település / Settlement	Hajdúnánás	Hajdúdorog	DE-soo-05636.jpg DE-soo-05635.jpg
		Varbó	Varbóc	DE-soo-18551.jpg
				DE-soo-20990.jpg
				DE-soo-26644.jpg
DE-soo-28799.jpg DE-soo-36022.jpg				
Év / Year	1935	1953	DE-soo-33062.jpg	

Irodalom

- JÁVORKA S. (1924–1925): *Magyar Flóra (Flora Hungarica). Magyarország virágos és edényes virágtalan növényeinek meghatározó kézikönyve.* – Magyar Nemzeti Múzeum Növénytára és Studium Könyvkiadó Rt., Budapest, 1307 pp.
- KIRÁLY G. (szerk.) (2009): *Új magyar fűvészkönyv. Magyarország hajtásos növényei. Határozókulcsok.* – Aggteleki Nemzeti Park Igazgatóság, Jósvafő, 616 pp.
- KÖDÖBÖCZ V. (2009): A Debreceni Egyetem Siroki Zoltán gyűjteményének futóbogarak (Coleoptera: Carabidae). – *Folia Historico Naturalis Musei Matrensis* 33: 109–126.
- LENGYEL G. (1936): Degen Árpád emlékezete (1866–1934). – *Botanikai Közlemények* 33: 1–47.
- MOLNÁR V. A., TAKÁCS A., HORVÁTH O., E. VOJTKÓ A., KIRÁLY G., SONKOLY J., SÜLYÖK J. & SRAMKÓ G. (2012): Herbarium Database of Hungarian Orchids I. Methodology, dataset, historical aspects and taxa. – *Biologia* 67: 79–86.
- PAPP L. & LISZTES-SZABÓ Zs. (2015): Siroki Zoltán (1906–1987) emlékezete. – *Kitaibelia* 20: 3–14.
- TAKÁCS A., NAGY T., FEKETE R., LOVAS-KISS Á., LJUBKA T., LÖKI V., LISZTES-SZABÓ Zs. & MOLNÁR V. A. (2014): A Debreceni Egyetem Herbárium (DE) I: A „Soó Rezső Herbárium”. – *Kitaibelia* 19: 142–155.

Beérkezett / received: 2015. 01. 31. • Elfogadva / accepted: 2015. 02. 20.

TAKÁCS Attila, SÜVEGES Kristóf, LJUBKA Tibor, LÖKI Viktor, LISZTES-SZABÓ Zsuzsa & MOLNÁR V. Attila (2015): A Debreceni Egyetem Herbárium (DE) II.: A „Siroki Zoltán Herbárium” / The Herbarium of Debrecen University (DE) II.: The „Zoltán Siroki Herbarium” – *Kitaibelia* 20 (1): 15–22. (DOI: 10.17542/kit.20.15)

1. Elektronikus melléklet – Részlet a Siroki Zoltán Herbárium adatbázisának attribútum-táblájából (Magyarországon gyűjtött, nem kultivált növények példányainak fő attribútumai).

Electronic Appendix 1. – Main attributes of specimens of non cultivated plants, collected from recent area of Hungary in the Zoltán Siroki Herbarium.

Sorszámozás és nevezéktan / Numbers and nomenclature: KIRÁLY (2009)

Sorszám / Number	Taxon-név / Taxon-name	Település / Settlement	Év / Year	Gyűjtő / Collector	Fájlnév / File-name
1	Huperzia selago (L.) Bernh.	Kishuta	1954	Simon Tiborné	DE-siroki-00333.jpg
3	Diphasium complanatum (L.) Rothm.	Háromhuta	1963	Siroki Zoltán	DE-siroki-00356.jpg
3	Diphasium complanatum (L.) Rothm.	Háromhuta	1963	Siroki Zoltán	DE-siroki-00358.jpg
3	Diphasium complanatum (L.) Rothm.	Háromhuta	1963	Siroki Zoltán	DE-siroki-00359.jpg
3	Diphasium complanatum (L.) Rothm.	Háromhuta	1963	Siroki Zoltán	DE-siroki-00360.jpg
3	Diphasium complanatum (L.) Rothm.	Háromhuta	1963	Siroki Zoltán	DE-siroki-00361.jpg
3	Diphasium complanatum (L.) Rothm.	Háromhuta	1963	Siroki Zoltán	DE-siroki-00362.jpg
3	Diphasium complanatum (L.) Rothm.	Háromhuta	1963	Siroki Zoltán	DE-siroki-00363.jpg
3	Diphasium complanatum (L.) Rothm.	Háromhuta	1963	Siroki Zoltán	DE-siroki-00364.jpg
3	Diphasium complanatum (L.) Rothm.	Háromhuta	1963	Siroki Zoltán	DE-siroki-00365.jpg
3	Diphasium complanatum (L.) Rothm.	Háromhuta	1963	Siroki Zoltán	DE-siroki-00366.jpg
3	Diphasium complanatum (L.) Rothm.	Háromhuta	1963	Siroki Zoltán	DE-siroki-00367.jpg
3	Diphasium complanatum (L.) Rothm.	Háromhuta	1963	Siroki Zoltán	DE-siroki-00370.jpg
3	Diphasium complanatum (L.) Rothm.	Háromhuta	1963	Siroki Zoltán	DE-siroki-00368.jpg
3	Diphasium complanatum (L.) Rothm.	Kishuta	1954	Simon Tiborné	DE-siroki-00357.jpg
3	Diphasium complanatum (L.) Rothm.	Kishuta	1954	Siroki Zoltán	DE-siroki-00369.jpg
5	Lycopodium clavatum L.	Háromhuta	1963	Siroki Zoltán	DE-siroki-00347.jpg
5	Lycopodium clavatum L.	Háromhuta	1963	Siroki Zoltán	DE-siroki-00346.jpg
5	Lycopodium clavatum L.	Háromhuta	1963	Siroki Zoltán	DE-siroki-00348.jpg
5	Lycopodium clavatum L.	Háromhuta	1984	Siroki Zoltán	DE-siroki-00341.jpg
5	Lycopodium clavatum L.	Kishuta	1954	Simon Tiborné	DE-siroki-00343.jpg
5	Lycopodium clavatum L.	Kishuta	1954	Simon Tiborné	DE-siroki-00344.jpg
5	Lycopodium clavatum L.	Kishuta	1954	Simon Tiborné	DE-siroki-00345.jpg
5	Lycopodium clavatum L.	Kishuta	1954	Siroki Zoltán - Simon Tiborné	DE-siroki-00342.jpg
6	Lycopodium annotinum L.	Kishuta	1954	Simon Tiborné	DE-siroki-00352.jpg
6	Lycopodium annotinum L.	Kishuta	1954	Simon Tiborné	DE-siroki-00351.jpg
8	Equisetum telmateia Ehrh.	Pécs	1954	Siroki Zoltán	DE-siroki-00268.jpg
8	Equisetum telmateia Ehrh.	Pécs	1954	Siroki Zoltán	DE-siroki-00269.jpg
8	Equisetum telmateia Ehrh.	Pilismarót	1963	Siroki Zoltán	DE-siroki-00262.jpg
8	Equisetum telmateia Ehrh.	Pilismarót	1963	Siroki Zoltán	DE-siroki-00259.jpg
8	Equisetum telmateia Ehrh.	Pilismarót	1969	Siroki Zoltán	DE-siroki-00267.jpg
8	Equisetum telmateia Ehrh.	Pilismarót	1969	Siroki Zoltán	DE-siroki-00263.jpg
8	Equisetum telmateia Ehrh.	Pilismarót	1969	Siroki Zoltán	DE-siroki-00261.jpg
8	Equisetum telmateia Ehrh.	Pomáz	1952	Siroki Zoltán	DE-siroki-00264.jpg
8	Equisetum telmateia Ehrh.	Pomáz	1952	Siroki Zoltán	DE-siroki-00265.jpg
8	Equisetum telmateia Ehrh.	Pomáz	1952	Siroki Zoltán	DE-siroki-00266.jpg
8	Equisetum telmateia Ehrh.	Sopron	1950	Kárpáti Zoltán	DE-siroki-00260.jpg

Sorszám / Number	Taxon-név / Taxon-name	Település / Settlement	Év / Year	Gyűjtő / Collector	Fájlnév / File-name
9	<i>Equisetum arvense</i> L.	Debrecen	1947	Siroki Zoltán	DE-siroki-00255.jpg
9	<i>Equisetum arvense</i> L.	Debrecen	1947	Siroki Zoltán	DE-siroki-00256.jpg
9	<i>Equisetum arvense</i> L.	Egyek	1947	Siroki Zoltán	DE-siroki-00253.jpg
9	<i>Equisetum arvense</i> L.	Egyek	1947	Siroki Zoltán	DE-siroki-00251.jpg
9	<i>Equisetum arvense</i> L.	Gödöllő	1951	Siroki Zoltán	DE-siroki-00254.jpg
9	<i>Equisetum arvense</i> L.	Nagyhuta	1978	Siroki Zoltán	DE-siroki-00243.jpg
9	<i>Equisetum arvense</i> L.	Nagyhuta	1978	Siroki Zoltán	DE-siroki-00244.jpg
9	<i>Equisetum arvense</i> L.	Pécs	1958	Siroki Zoltán	DE-siroki-00245.jpg
9	<i>Equisetum arvense</i> L.	Tiszacsege	1975	Siroki Zoltán	DE-siroki-00252.jpg
9	<i>Equisetum arvense</i> L.	Tiszafüred	1970	Siroki Zoltán	DE-siroki-00250.jpg
9	<i>Equisetum arvense</i> L.	Vámospércs	1985	Siroki Zoltán	DE-siroki-00248.jpg
9	<i>Equisetum arvense</i> L.	Vámospércs	1985	Siroki Zoltán	DE-siroki-00249.jpg
10	<i>Equisetum sylvaticum</i> L.	Háromhuta	1960	Siroki Zoltán	DE-siroki-00273.jpg
10	<i>Equisetum sylvaticum</i> L.	Háromhuta	1960	Siroki Zoltán	DE-siroki-00274.jpg
10	<i>Equisetum sylvaticum</i> L.	Háromhuta	1960	Siroki Zoltán	DE-siroki-00275.jpg
10	<i>Equisetum sylvaticum</i> L.	Háromhuta	1961	Siroki Zoltán	DE-siroki-00272.jpg
10	<i>Equisetum sylvaticum</i> L.	Háromhuta	1984	Siroki Zoltán	DE-siroki-00279.jpg
10	<i>Equisetum sylvaticum</i> L.	Kishuta	1954	Siroki Zoltán	DE-siroki-00271.jpg
10	<i>Equisetum sylvaticum</i> L.	Kishuta	1954	Siroki Zoltán	DE-siroki-00277.jpg
10	<i>Equisetum sylvaticum</i> L.	Kishuta	1961	Siroki Zoltán	DE-siroki-00276.jpg
10	<i>Equisetum sylvaticum</i> L.	Kishuta	1961	Siroki Zoltán	DE-siroki-00270.jpg
10	<i>Equisetum sylvaticum</i> L.	Kishuta	1961	Siroki Zoltán	DE-siroki-00278.jpg
10	<i>Equisetum sylvaticum</i> L.	Pilismarót	1957	Siroki Zoltán	DE-siroki-00283.jpg
10	<i>Equisetum sylvaticum</i> L.	Pilismarót	1957	Siroki Zoltán	DE-siroki-00284.jpg
12	<i>Equisetum fluviatile</i> L. em. Ehrh.	Kállósemyén	1955	Kovács Béla	DE-siroki-00299.jpg
12	<i>Equisetum fluviatile</i> L. em. Ehrh.	Nagyhuta	1961	Siroki Zoltán	DE-siroki-00300.jpg
12	<i>Equisetum fluviatile</i> L. em. Ehrh.	Nagyhuta	1961	Siroki Zoltán	DE-siroki-00301.jpg
12	<i>Equisetum fluviatile</i> L. em. Ehrh.	Nagyhuta	1961	Siroki Zoltán	DE-siroki-00305.jpg
12	<i>Equisetum fluviatile</i> L. em. Ehrh.	Nagyhuta	1961	Siroki Zoltán	DE-siroki-00306.jpg
12	<i>Equisetum fluviatile</i> L. em. Ehrh.	Nagyhuta	1961	Siroki Zoltán	DE-siroki-00309.jpg
12	<i>Equisetum fluviatile</i> L. em. Ehrh.	Nagyhuta	1961	Siroki Zoltán	DE-siroki-00307.jpg
12	<i>Equisetum fluviatile</i> L. em. Ehrh.	Nagyhuta	1961	Siroki Zoltán	DE-siroki-00308.jpg
12	<i>Equisetum fluviatile</i> L. em. Ehrh.	Nagyhuta	1961	Siroki Zoltán	DE-siroki-00303.jpg
12	<i>Equisetum fluviatile</i> L. em. Ehrh.	Nagyhuta	1961	Siroki Zoltán	DE-siroki-00304.jpg
13	<i>Equisetum palustre</i> L.	Debrecen	1953	Siroki Zoltán	DE-siroki-00293.jpg
13	<i>Equisetum palustre</i> L.	Debrecen	1955	Siroki Zoltán - Farkas Attila	DE-siroki-00294.jpg
13	<i>Equisetum palustre</i> L.	Hajdúbagos	1982	Siroki Zoltán	DE-siroki-00289.jpg
13	<i>Equisetum palustre</i> L.	Hajdúbagos	1982	Siroki Zoltán	DE-siroki-00290.jpg
13	<i>Equisetum palustre</i> L.	Újléta	1967	Siroki Zoltán	DE-siroki-00286.jpg
13	<i>Equisetum palustre</i> L.	Újléta	1967	Siroki Zoltán	DE-siroki-00287.jpg
13	<i>Equisetum palustre</i> L.	Újléta	1967	Siroki Zoltán	DE-siroki-00288.jpg
13	<i>Equisetum palustre</i> L.	Újléta	1967	Siroki Zoltán	DE-siroki-00291.jpg
13	<i>Equisetum palustre</i> L.	Újléta	1967	Siroki Zoltán	DE-siroki-00292.jpg
13	<i>Equisetum palustre</i> L.	Veresegyház	1960	Siroki Zoltán	DE-siroki-00295.jpg
13	<i>Equisetum palustre</i> L.	Veresegyház	1960	Siroki Zoltán	DE-siroki-00296.jpg
14	<i>Equisetum ramosissimum</i> Desf.	Debrecen	1947	Siroki Zoltán	DE-siroki-00330.jpg

Sorszám / Number	Taxon-név / Taxon-name	Település / Settlement	Év / Year	Gyűjtő / Collector	Fájlnév / File-name
14	<i>Equisetum ramosissimum</i> Desf.	Debrecen	1947	Siroki Zoltán	DE-siroki-00329.jpg
14	<i>Equisetum ramosissimum</i> Desf.	Hortobágy	1947	Siroki Zoltán	DE-siroki-00322.jpg
14	<i>Equisetum ramosissimum</i> Desf.	Hortobágy	1947	Siroki Zoltán	DE-siroki-00323.jpg
14	<i>Equisetum ramosissimum</i> Desf.	Hortobágy	1947	Siroki Zoltán	DE-siroki-00324.jpg
14	<i>Equisetum ramosissimum</i> Desf.	Keszthely	1955	Siroki Zoltán	DE-siroki-00325.jpg
14	<i>Equisetum ramosissimum</i> Desf.	Mosonmagyaróvár	1939	Siroki Zoltán	DE-siroki-00328.jpg
14	<i>Equisetum ramosissimum</i> Desf.	Veresegyház	1960	Siroki Zoltán	DE-siroki-00326.jpg
14	<i>Equisetum ramosissimum</i> Desf.	Veresegyház	1960	Siroki Zoltán	DE-siroki-00327.jpg
15	<i>Equisetum hyemale</i> L.	Bátorliget	1956	Siroki Zoltán	DE-siroki-00310.jpg
15	<i>Equisetum hyemale</i> L.	Bátorliget	1956	Siroki Zoltán	DE-siroki-00314.jpg
15	<i>Equisetum hyemale</i> L.	Bátorliget	1956	Siroki Zoltán	DE-siroki-00316.jpg
15	<i>Equisetum hyemale</i> L.	Debrecen	1947	Siroki Zoltán	DE-siroki-00320.jpg
15	<i>Equisetum hyemale</i> L.	Debrecen	1947	Siroki Zoltán	DE-siroki-00321.jpg
15	<i>Equisetum hyemale</i> L.	Háromhuta	1955	Simon Tiborné	DE-siroki-00315.jpg
15	<i>Equisetum hyemale</i> L.	Makkoshotyka	1955	Simon Tiborné	DE-siroki-00311.jpg
15	<i>Equisetum hyemale</i> L.	Makkoshotyka	1955	Simon Tiborné	DE-siroki-00312.jpg
16	<i>Equisetum × moorei</i> Newman	Debrecen	1947	Siroki Zoltán	DE-siroki-00319.jpg
16	<i>Equisetum × moorei</i> Newman	Hortobágy	1947	Siroki Zoltán	DE-siroki-00317.jpg
16	<i>Equisetum × moorei</i> Newman	Pilisszentiván	1952	Siroki Zoltán	DE-siroki-00318.jpg
17	<i>Ophioglossum vulgatum</i> L.	Debrecen	1950	Siroki Zoltán	DE-siroki-00238.jpg
17	<i>Ophioglossum vulgatum</i> L.	Debrecen	1950	Siroki Zoltán	DE-siroki-00239.jpg
17	<i>Ophioglossum vulgatum</i> L.	Debrecen	1950	Siroki Zoltán	DE-siroki-00234.jpg
17	<i>Ophioglossum vulgatum</i> L.	Debrecen	1955	Siroki Zoltán - Farkas Attila	DE-siroki-00235.jpg
17	<i>Ophioglossum vulgatum</i> L.	Debrecen	1955	Siroki Zoltán - Farkas Attila	DE-siroki-00236.jpg
17	<i>Ophioglossum vulgatum</i> L.	Debrecen	1955	Siroki Zoltán - Farkas Attila	DE-siroki-00237.jpg
17	<i>Ophioglossum vulgatum</i> L.	Debrecen	1974	Pankucsi Lászlóné	DE-siroki-00240.jpg
18	<i>Botrychium lunaria</i> (L.) Sw.	Jávorkút	1960	Siroki Zoltán	DE-siroki-00241.jpg
18	<i>Botrychium lunaria</i> (L.) Sw.	Jávorkút	1960	Siroki Zoltán	DE-siroki-00242.jpg
23	<i>Notholaena marantae</i> (L.) Desv.	"Szent-György-hegy"	1950	Priszter Szaniszló	DE-siroki-00204.jpg
23	<i>Notholaena marantae</i> (L.) Desv.	"Szent-György-hegy"	1955	Siroki Zoltán	DE-siroki-00201.jpg
23	<i>Notholaena marantae</i> (L.) Desv.	"Szent-György-hegy"	1955	Siroki Zoltán	DE-siroki-00202.jpg
23	<i>Notholaena marantae</i> (L.) Desv.	"Szent-György-hegy"	1955	Siroki Zoltán	DE-siroki-00203.jpg
23	<i>Notholaena marantae</i> (L.) Desv.	"Szent-György-hegy"	1955	Siroki Zoltán	DE-siroki-00198.jpg
23	<i>Notholaena marantae</i> (L.) Desv.	"Szent-György-hegy"	1955	Siroki Zoltán	DE-siroki-00199.jpg
23	<i>Notholaena marantae</i> (L.) Desv.	"Szent-György-hegy"	1955	Siroki Zoltán	DE-siroki-00200.jpg
26	<i>Polypodium vulgare</i> L.	"Szent-György-hegy"	1955	Siroki Zoltán	DE-siroki-00215.jpg
26	<i>Polypodium vulgare</i> L.	Háromhuta	-	Simon Tiborné	DE-siroki-00211.jpg
26	<i>Polypodium vulgare</i> L.	Keszthely	1955	Siroki Zoltán	DE-siroki-00216.jpg
26	<i>Polypodium vulgare</i> L.	Szilvásvár	1959	Siroki Zoltán	DE-siroki-00214.jpg
26	<i>Polypodium vulgare</i> L.	Szilvásvár	1966	Siroki Zoltán	DE-siroki-00212.jpg
28	<i>Pteridium aquilinum</i> (L.) Kuhn	Debrecen	1954	Siroki Zoltán	DE-siroki-00210.jpg
28	<i>Pteridium aquilinum</i> (L.) Kuhn	Debrecen	1954	Siroki Zoltán	DE-siroki-00208.jpg
28	<i>Pteridium aquilinum</i> (L.) Kuhn	Debrecen	1954	Siroki Zoltán	DE-siroki-00209.jpg
28	<i>Pteridium aquilinum</i> (L.) Kuhn	Háromhuta	1965	Gondola István	DE-siroki-00206.jpg

Sorszám / Number	Taxon-név / Taxon-name	Település / Settlement	Év / Year	Gyűjtő / Collector	Fájlnév / File-name
29	<i>Thelypteris palustris</i> Schott	Debrecen	1950	Siroki Zoltán	DE-siroki-00069.jpg
29	<i>Thelypteris palustris</i> Schott	Debrecen	1954	Siroki Zoltán	DE-siroki-00068.jpg
29	<i>Thelypteris palustris</i> Schott	Debrecen	1956	Siroki Zoltán	DE-siroki-00066.jpg
29	<i>Thelypteris palustris</i> Schott	Háromhuta	1961	Siroki Zoltán	DE-siroki-00067.jpg
29	<i>Thelypteris palustris</i> Schott	Háromhuta	1983	Siroki Zoltán	DE-siroki-00065.jpg
29	<i>Thelypteris palustris</i> Schott	Kállósemjén	1955	Kovács Béla	DE-siroki-00062.jpg
29	<i>Thelypteris palustris</i> Schott	Nyírábrány	1984	Siroki Zoltán	DE-siroki-00063.jpg
29	<i>Thelypteris palustris</i> Schott	Nyírábrány	1984	Siroki Zoltán	DE-siroki-00064.jpg
31	<i>Phegopteris connectilis</i> (Michx.) Watt	Kishuta	1954	Simon Tiborné	DE-siroki-00056.jpg
31	<i>Phegopteris connectilis</i> (Michx.) Watt	Miskolc	1959	Siroki Zoltán	DE-siroki-00051.jpg
31	<i>Phegopteris connectilis</i> (Michx.) Watt	Miskolc	1959	Siroki Zoltán	DE-siroki-00052.jpg
31	<i>Phegopteris connectilis</i> (Michx.) Watt	Miskolc	1959	Siroki Zoltán	DE-siroki-00053.jpg
31	<i>Phegopteris connectilis</i> (Michx.) Watt	Miskolc	1959	Siroki Zoltán	DE-siroki-00054.jpg
31	<i>Phegopteris connectilis</i> (Michx.) Watt	Nagyhuta	1954	Simon Tiborné	DE-siroki-00057.jpg
31	<i>Phegopteris connectilis</i> (Michx.) Watt	Nagyhuta	1961	Siroki Zoltán	DE-siroki-00043.jpg
31	<i>Phegopteris connectilis</i> (Michx.) Watt	Nagyhuta	1961	Siroki Zoltán	DE-siroki-00045.jpg
31	<i>Phegopteris connectilis</i> (Michx.) Watt	Nagyhuta	1961	Siroki Zoltán	DE-siroki-00044.jpg
31	<i>Phegopteris connectilis</i> (Michx.) Watt	Pálháza	1951	Kárpáti Zoltán	DE-siroki-00058.jpg
31	<i>Phegopteris connectilis</i> (Michx.) Watt	Sopron	1956	Kovács Béla	DE-siroki-00050.jpg
31	<i>Phegopteris connectilis</i> (Michx.) Watt	Sopron	1956	Siroki Zoltán	DE-siroki-00049.jpg
32	<i>Asplenium scolopendrium</i> L.	Pilismarót	1950	Papp József	DE-siroki-00154.jpg
32	<i>Asplenium scolopendrium</i> L.	Rezi	1955	Siroki Zoltán	DE-siroki-00153.jpg
32	<i>Asplenium scolopendrium</i> L.	Rezi	1955	Siroki Zoltán	DE-siroki-00152.jpg
32	<i>Asplenium scolopendrium</i> L.	Szilvásvár	1954	Farkas Attila	DE-siroki-00145.jpg
32	<i>Asplenium scolopendrium</i> L.	Szilvásvár	1954	Farkas Attila	DE-siroki-00149.jpg
32	<i>Asplenium scolopendrium</i> L.	Szilvásvár	1954	Farkas Attila	DE-siroki-00150.jpg
32	<i>Asplenium scolopendrium</i> L.	Szilvásvár	1954	Siroki Zoltán	DE-siroki-00146.jpg
32	<i>Asplenium scolopendrium</i> L.	Szilvásvár	1954	Siroki Zoltán	DE-siroki-00147.jpg
32	<i>Asplenium scolopendrium</i> L.	Szilvásvár	1954	Siroki Zoltán	DE-siroki-00148.jpg
32	<i>Asplenium scolopendrium</i> L.	Szilvásvár	1954	Siroki Zoltán	DE-siroki-00151.jpg
34	<i>Asplenium javorkaeum</i> Vida	"Szent-György-hegy"	1955	Siroki Zoltán	DE-siroki-00183.jpg
34	<i>Asplenium javorkaeum</i> Vida	"Szent-György-hegy"	1955	Siroki Zoltán	DE-siroki-00186.jpg
34	<i>Asplenium javorkaeum</i> Vida	"Szent-György-hegy"	1955	Siroki Zoltán	DE-siroki-00187.jpg
34	<i>Asplenium javorkaeum</i> Vida	"Szent-György-hegy"	1955	Siroki Zoltán	DE-siroki-00188.jpg
34	<i>Asplenium javorkaeum</i> Vida	"Szent-György-hegy"	1955	Siroki Zoltán	DE-siroki-00190.jpg
34	<i>Asplenium javorkaeum</i> Vida	"Szent-György-hegy"	1955	Siroki Zoltán	DE-siroki-00191.jpg
34	<i>Asplenium javorkaeum</i> Vida	"Szent-György-hegy"	1955	Siroki Zoltán	DE-siroki-00184.jpg
34	<i>Asplenium javorkaeum</i> Vida	"Szent-György-hegy"	1955	Siroki Zoltán	DE-siroki-00185.jpg
34	<i>Asplenium javorkaeum</i> Vida	"Szent-György-hegy"	1955	Siroki Zoltán	DE-siroki-00189.jpg
34	<i>Asplenium javorkaeum</i> Vida	"Szent-György-hegy"	1955	Siroki Zoltán	DE-siroki-00192.jpg
34	<i>Asplenium javorkaeum</i> Vida	Bajót	1951	Kárpáti Zoltán	DE-siroki-00194.jpg
34	<i>Asplenium javorkaeum</i> Vida	Tapolca	1950	Papp József	DE-siroki-00193.jpg
35	<i>Asplenium septentrionale</i> (L.) Hoffm.	Kishuta	1954	Siroki Zoltán	DE-siroki-00155.jpg
35	<i>Asplenium septentrionale</i> (L.) Hoffm.	Kishuta	1954	Siroki Zoltán	DE-siroki-00156.jpg
35	<i>Asplenium septentrionale</i> (L.) Hoffm.	Sátoraljaújhely	1944	Siroki Zoltán	DE-siroki-00161.jpg
35	<i>Asplenium septentrionale</i> (L.) Hoffm.	Sátoraljaújhely	1944	Siroki Zoltán	DE-siroki-00162.jpg

Sorszám / Number	Taxon-név / Taxon-name	Település / Settlement	Év / Year	Gyűjtő / Collector	Fájlnév / File-name
35	<i>Asplenium septentrionale</i> (L.) Hoffm.	Szarvaskő	1957	Siroki Zoltán	DE-siroki-00157.jpg
35	<i>Asplenium septentrionale</i> (L.) Hoffm.	Szarvaskő	1957	Siroki Zoltán	DE-siroki-00158.jpg
35	<i>Asplenium septentrionale</i> (L.) Hoffm.	Szarvaskő	1966	Siroki Zoltán	DE-siroki-00159.jpg
35	<i>Asplenium septentrionale</i> (L.) Hoffm.	Szarvaskő	1966	Siroki Zoltán	DE-siroki-00160.jpg
37	<i>Asplenium trichomanes</i> L.	"Fáni-völgy"	1955	Siroki Zoltán - Farkas Attila	DE-siroki-00171.jpg
37	<i>Asplenium trichomanes</i> L.	"Szent-György-hegy"	1955	Siroki Zoltán	DE-siroki-00173.jpg
37	<i>Asplenium trichomanes</i> L.	Szilvásvár	1954	Siroki Zoltán	DE-siroki-00170.jpg
37	<i>Asplenium trichomanes</i> L.	Szilvásvár	1954	Siroki Zoltán	DE-siroki-00165.jpg
37	<i>Asplenium trichomanes</i> L.	Szilvásvár	1954	Siroki Zoltán	DE-siroki-00169.jpg
37	<i>Asplenium trichomanes</i> L.	Szilvásvár	1966	Siroki Zoltán	DE-siroki-00166.jpg
37	<i>Asplenium trichomanes</i> L.	Szilvásvár	1966	Siroki Zoltán	DE-siroki-00167.jpg
37	<i>Asplenium trichomanes</i> L.	Szilvásvár	1966	Siroki Zoltán	DE-siroki-00168.jpg
39	<i>Asplenium adiantum-nigrum</i> L.	Tapolca	1950	Kárpáti Zoltán	DE-siroki-00181.jpg
40	<i>Asplenium ruta-muraria</i> L.	"Nagymező"	1959	Siroki Zoltán	DE-siroki-00175.jpg
40	<i>Asplenium ruta-muraria</i> L.	Keszthely	1955	Siroki Zoltán	DE-siroki-00177.jpg
42	<i>Athyrium filix-femina</i> (L.) Roth	Debrecen	1954	Siroki Zoltán	DE-siroki-00122.jpg
42	<i>Athyrium filix-femina</i> (L.) Roth	Debrecen	1955	Siroki Zoltán	DE-siroki-00123.jpg
42	<i>Athyrium filix-femina</i> (L.) Roth	Debrecen	1956	Siroki Zoltán	DE-siroki-00124.jpg
42	<i>Athyrium filix-femina</i> (L.) Roth	Debrecen	1985	Siroki Zoltán - Papp László	DE-siroki-00127.jpg
42	<i>Athyrium filix-femina</i> (L.) Roth	Debrecen	1985	Siroki Zoltán - Papp László	DE-siroki-00128.jpg
42	<i>Athyrium filix-femina</i> (L.) Roth	Debrecen	1985	Siroki Zoltán - Papp László	DE-siroki-00129.jpg
42	<i>Athyrium filix-femina</i> (L.) Roth	Debrecen	1985	Siroki Zoltán - Papp László	DE-siroki-00130.jpg
42	<i>Athyrium filix-femina</i> (L.) Roth	Debrecen	1985	Siroki Zoltán - Papp László	DE-siroki-00131.jpg
42	<i>Athyrium filix-femina</i> (L.) Roth	Debrecen	1986	Siroki Zoltán	DE-siroki-00107.jpg
42	<i>Athyrium filix-femina</i> (L.) Roth	Debrecen	1986	Siroki Zoltán	DE-siroki-00108.jpg
42	<i>Athyrium filix-femina</i> (L.) Roth	Háromhuta	1960	Siroki Zoltán	DE-siroki-00134.jpg
42	<i>Athyrium filix-femina</i> (L.) Roth	Háromhuta	1960	Siroki Zoltán	DE-siroki-00135.jpg
42	<i>Athyrium filix-femina</i> (L.) Roth	Háromhuta	1960	Siroki Zoltán	DE-siroki-00136.jpg
42	<i>Athyrium filix-femina</i> (L.) Roth	Háromhuta	1960	Siroki Zoltán	DE-siroki-00138.jpg
42	<i>Athyrium filix-femina</i> (L.) Roth	Háromhuta	1960	Siroki Zoltán	DE-siroki-00139.jpg
42	<i>Athyrium filix-femina</i> (L.) Roth	Háromhuta	1960	Siroki Zoltán	DE-siroki-00137.jpg
42	<i>Athyrium filix-femina</i> (L.) Roth	Miskolc	1959	Siroki Zoltán	DE-siroki-00121.jpg
42	<i>Athyrium filix-femina</i> (L.) Roth	Pásztó	1952	Siroki Zoltán	DE-siroki-00133.jpg
42	<i>Athyrium filix-femina</i> (L.) Roth	Pécs	1964	Siroki Zoltán	DE-siroki-00119.jpg
42	<i>Athyrium filix-femina</i> (L.) Roth	Répáshuta	1956	Halász Tibor	DE-siroki-00120.jpg
42	<i>Athyrium filix-femina</i> (L.) Roth	Sopron	1956	Kovács Béla	DE-siroki-00140.jpg
42	<i>Athyrium filix-femina</i> (L.) Roth	Sopron	1956	Kovács Béla	DE-siroki-00141.jpg
42	<i>Athyrium filix-femina</i> (L.) Roth	Sopron	-	Kovács Béla	DE-siroki-00142.jpg
42	<i>Athyrium filix-femina</i> (L.) Roth	Uzsa	1955	Kovács Béla	DE-siroki-00125.jpg
42	<i>Athyrium filix-femina</i> (L.) Roth	Uzsa	1956	Kovács Béla	DE-siroki-00126.jpg
43	<i>Cystopteris fragilis</i> (L.) Bernh.	"Bükk-hg, Kiskerekhegy"	1959	Halász Tibor	DE-siroki-00014.jpg
43	<i>Cystopteris fragilis</i> (L.) Bernh.	"Fáni-völgy"	1955	Siroki Zoltán - Farkas Attila	DE-siroki-00017.jpg
43	<i>Cystopteris fragilis</i> (L.) Bernh.	Badacsonytomaj	1953	???	DE-siroki-00005.jpg

Sorszám / Number	Taxon-név / Taxon-name	Település / Settlement	Év / Year	Gyűjtő / Collector	Fájlnév / File-name
43	<i>Cystopteris fragilis</i> (L.) Bernh.	Gödöllő	1952	Siroki Zoltán	DE-siroki-00018.jpg
43	<i>Cystopteris fragilis</i> (L.) Bernh.	Miskolc	1959	Siroki Zoltán	DE-siroki-00013.jpg
43	<i>Cystopteris fragilis</i> (L.) Bernh.	Nagyvisnyó	1959	Siroki Zoltán	DE-siroki-00006.jpg
43	<i>Cystopteris fragilis</i> (L.) Bernh.	Nagyvisnyó	1959	Siroki Zoltán	DE-siroki-00007.jpg
43	<i>Cystopteris fragilis</i> (L.) Bernh.	Nagyvisnyó	1966	Siroki Zoltán	DE-siroki-00015.jpg
43	<i>Cystopteris fragilis</i> (L.) Bernh.	Répáshuta	1956	Halász Tibor	DE-siroki-00016.jpg
43	<i>Cystopteris fragilis</i> (L.) Bernh.	Szilvásvár	1954	Siroki Zoltán	DE-siroki-00009.jpg
43	<i>Cystopteris fragilis</i> (L.) Bernh.	Szilvásvár	1954	Siroki Zoltán	DE-siroki-00008.jpg
43	<i>Cystopteris fragilis</i> (L.) Bernh.	Szilvásvár	1954	Siroki Zoltán	DE-siroki-00012.jpg
43	<i>Cystopteris fragilis</i> (L.) Bernh.	Szilvásvár	1954	Siroki Zoltán	DE-siroki-00010.jpg
43	<i>Cystopteris fragilis</i> (L.) Bernh.	Szilvásvár	1966	Siroki Zoltán	DE-siroki-00011.jpg
47	<i>Woodsia ilvensis</i> (L.) R. Br.	Füzér	1951	Kárpáti Zoltán	DE-siroki-00003.jpg
47	<i>Woodsia ilvensis</i> (L.) R. Br.	Szarvaskő	1966	Siroki Zoltán	DE-siroki-00004.jpg
48	<i>Matteuccia struthiopteris</i> (L.) Tod.	Ágfalva	1950	Kárpáti Zoltán	DE-siroki-00041.jpg
48	<i>Matteuccia struthiopteris</i> (L.) Tod.	Kishuta	1954	Simon Tiborné	DE-siroki-00040.jpg
48	<i>Matteuccia struthiopteris</i> (L.) Tod.	Nagyhuta	1951	Kárpáti Zoltán	DE-siroki-00042.jpg
48	<i>Matteuccia struthiopteris</i> (L.) Tod.	Nagyhuta	1954	Simon Tiborné	DE-siroki-00039.jpg
48	<i>Matteuccia struthiopteris</i> (L.) Tod.	Nagyhuta	1955	Siroki Zoltán	DE-siroki-00038.jpg
48	<i>Matteuccia struthiopteris</i> (L.) Tod.	Nagyhuta	1961	Siroki Zoltán	DE-siroki-00032.jpg
48	<i>Matteuccia struthiopteris</i> (L.) Tod.	Nagyhuta	1961	Siroki Zoltán	DE-siroki-00033.jpg
48	<i>Matteuccia struthiopteris</i> (L.) Tod.	Nagyhuta	1961	Siroki Zoltán	DE-siroki-00034.jpg
48	<i>Matteuccia struthiopteris</i> (L.) Tod.	Nagyhuta	1961	Siroki Zoltán	DE-siroki-00035.jpg
48	<i>Matteuccia struthiopteris</i> (L.) Tod.	Nagyhuta	1961	Siroki Zoltán	DE-siroki-00036.jpg
48	<i>Matteuccia struthiopteris</i> (L.) Tod.	Nagyhuta	1961	Siroki Zoltán	DE-siroki-00037.jpg
48	<i>Matteuccia struthiopteris</i> (L.) Tod.	Nagyhuta	1962	Siroki Zoltán	DE-siroki-00028.jpg
48	<i>Matteuccia struthiopteris</i> (L.) Tod.	Nagyhuta	1962	Siroki Zoltán	DE-siroki-00029.jpg
48	<i>Matteuccia struthiopteris</i> (L.) Tod.	Nagyhuta	1962	Siroki Zoltán	DE-siroki-00030.jpg
48	<i>Matteuccia struthiopteris</i> (L.) Tod.	Nagyhuta	1962	Siroki Zoltán	DE-siroki-00031.jpg
48	<i>Matteuccia struthiopteris</i> (L.) Tod.	Nagyhuta	1985	Siroki Zoltán	DE-siroki-00027.jpg
52	<i>Polystichum braunii</i> (Spenn.) Fée	Pálháza	1951	Kárpáti Zoltán	DE-siroki-00096.jpg
55	<i>Dryopteris filix-mas</i> (L.) Schott	"Bükk-hg., Nagytölgyes"	1956	Halász Tibor	DE-siroki-00073.jpg
55	<i>Dryopteris filix-mas</i> (L.) Schott	"Szent-György-hegy"	1955	Siroki Zoltán	DE-siroki-00075.jpg
55	<i>Dryopteris filix-mas</i> (L.) Schott	"Szent-György-hegy"	1955	Siroki Zoltán	DE-siroki-00076.jpg
55	<i>Dryopteris filix-mas</i> (L.) Schott	Balatonederics	1955	Siroki Zoltán	DE-siroki-00077.jpg
55	<i>Dryopteris filix-mas</i> (L.) Schott	Balatonederics	1955	Siroki Zoltán	DE-siroki-00078.jpg
55	<i>Dryopteris filix-mas</i> (L.) Schott	Balatonederics	1955	Siroki Zoltán	DE-siroki-00079.jpg
55	<i>Dryopteris filix-mas</i> (L.) Schott	Balatonederics	1955	Siroki Zoltán	DE-siroki-00080.jpg
55	<i>Dryopteris filix-mas</i> (L.) Schott	Debrecen	1954	Siroki Zoltán	DE-siroki-00082.jpg
55	<i>Dryopteris filix-mas</i> (L.) Schott	Hajdúbagos	1985	Siroki Zoltán	DE-siroki-00081.jpg
55	<i>Dryopteris filix-mas</i> (L.) Schott	Miskolc	1959	Siroki Zoltán	DE-siroki-00072.jpg
55	<i>Dryopteris filix-mas</i> (L.) Schott	Nagyhuta	1961	Siroki Zoltán	DE-siroki-00070.jpg
55	<i>Dryopteris filix-mas</i> (L.) Schott	Szilvásvár	1954	Siroki Zoltán	DE-siroki-00074.jpg
56	<i>Dryopteris carthusiana</i> (Vill.) H.P. Fuchs	Miskolc	1959	Siroki Zoltán	DE-siroki-00083.jpg
56	<i>Dryopteris carthusiana</i> (Vill.) H.P. Fuchs	Ócsa	1928	Boros Ádám	DE-siroki-00088.jpg
57	<i>Dryopteris dilatata</i> (Hoffm.) A. Gray	Sopron	1956	Kovács Béla	DE-siroki-00093.jpg

Sorszám / Number	Taxon-név / Taxon-name	Település / Settlement	Év / Year	Gyűjtő / Collector	Fájlnév / File-name
60	Marsilea quadrifolia L.	Biharugra	1961	Siroki Zoltán	DE-siroki-00221.jpg
60	Marsilea quadrifolia L.	Biharugra	1961	Siroki Zoltán	DE-siroki-00224.jpg
60	Marsilea quadrifolia L.	Biharugra	1961	Siroki Zoltán	DE-siroki-00225.jpg
60	Marsilea quadrifolia L.	Hortobágy	1955	Siroki Zoltán	DE-siroki-00223.jpg
60	Marsilea quadrifolia L.	Hortobágy	1955	Siroki Zoltán	DE-siroki-00222.jpg
60	Marsilea quadrifolia L.	Hortobágy	1955	Siroki Zoltán	DE-siroki-00228.jpg
60	Marsilea quadrifolia L.	Hortobágy	1956	Siroki Zoltán	DE-siroki-00227.jpg
60	Marsilea quadrifolia L.	Hortobágy	1975	Siroki Zoltán	DE-siroki-00226.jpg
61	Salvinia natans (L.) All.	Hortobágy	1947	Siroki Zoltán	DE-siroki-00230.jpg
61	Salvinia natans (L.) All.	Hortobágy	1955	Siroki Zoltán	DE-siroki-00233.jpg
61	Salvinia natans (L.) All.	Sárospatak	1951	Siroki Zoltán	DE-siroki-00231.jpg
61	Salvinia natans (L.) All.	Sárospatak	1951	Siroki Zoltán	DE-siroki-00232.jpg
61	Salvinia natans (L.) All.	Újszentmargita	1963	Siroki Zoltán	DE-siroki-00229.jpg
65	Ginkgo biloba L.	Debrecen	1976	Siroki Zoltán	DE-siroki-00465.jpg
65	Ginkgo biloba L.	Debrecen	1976	Siroki Zoltán	DE-siroki-00466.jpg
78	Pinus strobus L.	Debrecen	1965	Siroki Zoltán	DE-siroki-00419.jpg
80	Pinus sylvestris L.	Kishuta	1961	Siroki Zoltán	DE-siroki-00426.jpg
80	Pinus sylvestris L.	Kishuta	1961	Siroki Zoltán	DE-siroki-00427.jpg
93	Ephedra distachya L.	Budapest	1904	Thaisz Lajos - Baán Lajos	DE-siroki-00472.jpg
93	Ephedra distachya L.	Budapest	1951	Siroki Zoltán	DE-siroki-00469.jpg
93	Ephedra distachya L.	Budapest	1951	Siroki Zoltán	DE-siroki-00470.jpg
93	Ephedra distachya L.	Budapest	1951	Siroki Zoltán	DE-siroki-00473.jpg
93	Ephedra distachya L.	Budapest	1951	Siroki Zoltán	DE-siroki-00471.jpg
94	Salix alba L.	Debrecen	1950	Siroki Zoltán	DE-siroki-05168.jpg
95	Salix fragilis L.	Debrecen	1950	Siroki Zoltán	DE-siroki-05071.jpg
95	Salix fragilis L.	Debrecen	1950	Siroki Zoltán	DE-siroki-05075.jpg
95	Salix fragilis L.	Debrecen	1950	Siroki Zoltán	DE-siroki-05077.jpg
95	Salix fragilis L.	Debrecen	1950	Siroki Zoltán	DE-siroki-05078.jpg
95	Salix fragilis L.	Debrecen	1957	Siroki Zoltán	DE-siroki-05070.jpg
96	Salix triandra L.	Debrecen	1948	Siroki Zoltán	DE-siroki-05086.jpg
96	Salix triandra L.	Debrecen	1948	Siroki Zoltán	DE-siroki-05087.jpg
96	Salix triandra L.	Debrecen	1948	Siroki Zoltán	DE-siroki-05089.jpg
96	Salix triandra L.	Debrecen	1950	Siroki Zoltán	DE-siroki-05096.jpg
96	Salix triandra L.	Újléta	1965	Siroki Zoltán	DE-siroki-05094.jpg
97	Salix pentandra L.	Bátorliget	1955	Jeney Endre	DE-siroki-05062.jpg
97	Salix pentandra L.	Bátorliget	1956	Siroki Zoltán	DE-siroki-05059.jpg
97	Salix pentandra L.	Bátorliget	1956	Siroki Zoltán	DE-siroki-05060.jpg
97	Salix pentandra L.	Bátorliget	1956	Siroki Zoltán	DE-siroki-05061.jpg
97	Salix pentandra L.	Bátorliget	1956	Siroki Zoltán	DE-siroki-05066.jpg
97	Salix pentandra L.	Bátorliget	1956	Siroki Zoltán	DE-siroki-05067.jpg
97	Salix pentandra L.	Bátorliget	1956	Siroki Zoltán	DE-siroki-05068.jpg
97	Salix pentandra L.	Bátorliget	1956	Siroki Zoltán	DE-siroki-05069.CR2
97	Salix pentandra L.	Bátorliget	1956	Siroki Zoltán	DE-siroki-05064.jpg
97	Salix pentandra L.	Csaroda	1960	Siroki Zoltán	DE-siroki-05054.jpg
97	Salix pentandra L.	Csaroda	1960	Siroki Zoltán	DE-siroki-05055.jpg
97	Salix pentandra L.	Csaroda	1960	Siroki Zoltán	DE-siroki-05056.jpg

Sorszám / Number	Taxon-név / Taxon-name	Település / Settlement	Év / Year	Gyűjtő / Collector	Fájlnév / File-name
97	Salix pentandra L.	Csaroda	1960	Siroki Zoltán	DE-siroki-05057.jpg
97	Salix pentandra L.	Csaroda	1960	Siroki Zoltán	DE-siroki-05058.jpg
97	Salix pentandra L.	Csaroda	1960	Siroki Zoltán	DE-siroki-05063.jpg
97	Salix pentandra L.	Csaroda	1960	Siroki Zoltán	DE-siroki-05065.jpg
98	Salix rosmarinifolia L.	Ágasegyháza	1956	Siroki Zoltán	DE-siroki-05142.jpg
98	Salix rosmarinifolia L.	Csaroda	1960	Siroki Zoltán	DE-siroki-05136.jpg
98	Salix rosmarinifolia L.	Csaroda	1960	Siroki Zoltán	DE-siroki-05139.jpg
98	Salix rosmarinifolia L.	Csaroda	1960	Siroki Zoltán	DE-siroki-05140.jpg
98	Salix rosmarinifolia L.	Csaroda	1960	Siroki Zoltán	DE-siroki-05150.jpg
98	Salix rosmarinifolia L.	Csaroda	1960	Siroki Zoltán	DE-siroki-05151.jpg
98	Salix rosmarinifolia L.	Debrecen	1950	Siroki Zoltán	DE-siroki-05146.jpg
98	Salix rosmarinifolia L.	Debrecen	1950	Siroki Zoltán	DE-siroki-05148.jpg
98	Salix rosmarinifolia L.	Debrecen	1950	Siroki Zoltán	DE-siroki-05137.jpg
98	Salix rosmarinifolia L.	Debrecen	1950	Siroki Zoltán	DE-siroki-05138.jpg
98	Salix rosmarinifolia L.	Debrecen	1950	Siroki Zoltán	DE-siroki-05141.jpg
98	Salix rosmarinifolia L.	Debrecen	1950	Siroki Zoltán	DE-siroki-05147.jpg
98	Salix rosmarinifolia L.	Debrecen	1950	Siroki Zoltán	DE-siroki-05149.jpg
98	Salix rosmarinifolia L.	Debrecen	1950	Siroki Zoltán	DE-siroki-05152.jpg
98	Salix rosmarinifolia L.	Debrecen	1954	Siroki Zoltán	DE-siroki-05145.jpg
98	Salix rosmarinifolia L.	Hortobágy	1949	Siroki Zoltán	DE-siroki-05144.jpg
98	Salix rosmarinifolia L.	Kimle	1962	Siroki Zoltán	DE-siroki-05134.jpg
98	Salix rosmarinifolia L.	Kimle	1962	Siroki Zoltán	DE-siroki-05135.jpg
98	Salix rosmarinifolia L.	Kimle	1962	Siroki Zoltán	DE-siroki-05165.jpg
98	Salix rosmarinifolia L.	Szigetszentmiklós	1951	Siroki Zoltán	DE-siroki-05143.jpg
99	Salix purpurea L.	Debrecen	1950	Siroki Zoltán	DE-siroki-05098.jpg
99	Salix purpurea L.	Debrecen	1950	Siroki Zoltán	DE-siroki-05099.jpg
99	Salix purpurea L.	Debrecen	1950	Siroki Zoltán	DE-siroki-05100.jpg
99	Salix purpurea L.	Debrecen	1950	Siroki Zoltán	DE-siroki-05101.jpg
99	Salix purpurea L.	Debrecen	1950	Siroki Zoltán	DE-siroki-05102.jpg
99	Salix purpurea L.	Debrecen	1950	Siroki Zoltán	DE-siroki-05103.jpg
99	Salix purpurea L.	Debrecen	1950	Siroki Zoltán	DE-siroki-05104.jpg
101	Salix viminalis L.	Debrecen	1950	Siroki Zoltán	DE-siroki-05154.jpg
101	Salix viminalis L.	Debrecen	1950	Siroki Zoltán	DE-siroki-05155.jpg
101	Salix viminalis L.	Debrecen	1950	Siroki Zoltán	DE-siroki-05157.jpg
101	Salix viminalis L.	Debrecen	1950	Siroki Zoltán	DE-siroki-05157.jpg
101	Salix viminalis L.	Debrecen	1950	Siroki Zoltán	DE-siroki-05162.jpg
101	Salix viminalis L.	Debrecen	1950	Siroki Zoltán	DE-siroki-05162.jpg
102	Salix caprea L.	"Bükk-hg."	1960	Siroki Zoltán	DE-siroki-05216.jpg
102	Salix caprea L.	"Bükk-hg."	1960	Siroki Zoltán	DE-siroki-05217.jpg
102	Salix caprea L.	"Bükk-hg."	1960	Siroki Zoltán	DE-siroki-05218.jpg
102	Salix caprea L.	"Bükk-hg."	1960	Siroki Zoltán	DE-siroki-05219.jpg
102	Salix caprea L.	"Bükk-hg."	1960	Siroki Zoltán	DE-siroki-05220.jpg
102	Salix caprea L.	"Bükk-hg."	1960	Siroki Zoltán	DE-siroki-05221.jpg
102	Salix caprea L.	"Nagymező"	1968	Siroki Zoltán	DE-siroki-05164.jpg
102	Salix caprea L.	"Nagymező"	1968	Siroki Zoltán	DE-siroki-05210.jpg
102	Salix caprea L.	Budapest	1964	Siroki Zoltán	DE-siroki-05213.jpg

Sorszám / Number	Taxon-név / Taxon-name	Település / Settlement	Év / Year	Gyűjtő / Collector	Fájlnév / File-name
102	Salix caprea L.	Budapest	1964	Siroki Zoltán	DE-siroki-05214.jpg
102	Salix caprea L.	Budapest	1985	Siroki Zoltán	DE-siroki-05211.jpg
102	Salix caprea L.	Budapest	1985	Siroki Zoltán	DE-siroki-05212.jpg
102	Salix caprea L.	Gyenesdiás	1972	Siroki Zoltán	DE-siroki-05224.jpg
102	Salix caprea L.	Gyenesdiás	1972	Siroki Zoltán	DE-siroki-05225.jpg
102	Salix caprea L.	Nagyhuta	1978	Siroki Zoltán	DE-siroki-05222.jpg
102	Salix caprea L.	Nagyhuta	1978	Siroki Zoltán	DE-siroki-05223.jpg
102	Salix caprea L.	Pásztó	1952	Siroki Zoltán	DE-siroki-05215.jpg
102	Salix caprea L.	Újléta	1967	Siroki Zoltán	DE-siroki-05209.jpg
104	Salix cinerea L.	"Vértés"	1957	Siroki Zoltán	DE-siroki-05185.jpg
104	Salix cinerea L.	Bátorliget	1954	Siroki Zoltán	DE-siroki-05182.jpg
104	Salix cinerea L.	Bátorliget	1954	Siroki Zoltán	DE-siroki-05184.jpg
104	Salix cinerea L.	Csaroda	1954	Siroki Zoltán	DE-siroki-05183.jpg
104	Salix cinerea L.	Debrecen	1950	Siroki Zoltán	DE-siroki-05178.jpg
104	Salix cinerea L.	Debrecen	1950	Siroki Zoltán	DE-siroki-05196.jpg
104	Salix cinerea L.	Debrecen	1950	Siroki Zoltán	DE-siroki-05177.jpg
104	Salix cinerea L.	Debrecen	1950	Siroki Zoltán	DE-siroki-05181.jpg
104	Salix cinerea L.	Debrecen	1954	Siroki Zoltán	DE-siroki-05180.jpg
104	Salix cinerea L.	Debrecen	1955	Jeney Endre	DE-siroki-05188.jpg
104	Salix cinerea L.	Gödöllő	1951	Siroki Zoltán	DE-siroki-05186.jpg
104	Salix cinerea L.	Gödöllő	1951	Siroki Zoltán	DE-siroki-05187.jpg
104	Salix cinerea L.	Háromhuta	1961	Siroki Zoltán	DE-siroki-05163.jpg
104	Salix cinerea L.	Háromhuta	1961	Siroki Zoltán	DE-siroki-05176.jpg
104	Salix cinerea L.	Háromhuta	1961	Siroki Zoltán	DE-siroki-05189.jpg
104	Salix cinerea L.	Nyírábrány	1986	Siroki Zoltán	DE-siroki-05190.jpg
104	Salix cinerea L.	Nyírábrány	1986	Siroki Zoltán	DE-siroki-05191.jpg
104	Salix cinerea L.	Nyírábrány	1986	Siroki Zoltán	DE-siroki-05192.jpg
104	Salix cinerea L.	Tarpa	1955	Siroki Zoltán	DE-siroki-05179.jpg
105	Salix aurita L.	Csaroda	1954	Siroki Zoltán	DE-siroki-05208.jpg
105	Salix aurita L.	Csaroda	1954	Siroki Zoltán	DE-siroki-05198.jpg
105	Salix aurita L.	Csaroda	1960	Siroki Zoltán	DE-siroki-05197.jpg
105	Salix aurita L.	Csaroda	1960	Siroki Zoltán	DE-siroki-05199.jpg
105	Salix aurita L.	Csaroda	1960	Siroki Zoltán	DE-siroki-05200.jpg
105	Salix aurita L.	Csaroda	1960	Siroki Zoltán	DE-siroki-05202.jpg
105	Salix aurita L.	Csaroda	1960	Siroki Zoltán	DE-siroki-05203.jpg
105	Salix aurita L.	Csaroda	1960	Siroki Zoltán	DE-siroki-05204.jpg
105	Salix aurita L.	Csaroda	1960	Siroki Zoltán	DE-siroki-05206.jpg
99 × 101	Salix purpurea L. × Salix viminalis L.	Debrecen	1950	Siroki Zoltán	DE-siroki-05161.jpg
104 × 105	Salix × multinervis Döll (S. cinerea × aurita)	Csaroda	-	Simon Tiborné	DE-siroki-05201.jpg
107	Populus tremula L.	Debrecen	1947	Siroki Zoltán	DE-siroki-05167.jpg
107	Populus tremula L.	Debrecen	1947	Siroki Zoltán	DE-siroki-05017.jpg
107	Populus tremula L.	Kimle	1962	Siroki Zoltán	DE-siroki-05021.jpg
107	Populus tremula L.	Kimle	1962	Siroki Zoltán	DE-siroki-05022.jpg
107	Populus tremula L.	Szigetszentmiklós	1951	Siroki Zoltán	DE-siroki-05023.jpg
107	Populus tremula L.	Szigetszentmiklós	1951	Siroki Zoltán	DE-siroki-05024.jpg
107	Populus tremula L.	Szigetszentmiklós	1951	Siroki Zoltán	DE-siroki-05025.jpg

Sorszám / Number	Taxon-név / Taxon-name	Település / Settlement	Év / Year	Gyűjtő / Collector	Fájlnév / File-name
108	Populus simonii Carrière	Debrecen	1970	Siroki Zoltán	DE-siroki-05029.jpg
108	Populus simonii Carrière	Debrecen	1970	Siroki Zoltán	DE-siroki-05030.jpg
114	Betula pubescens Ehrh.	Bátorliget	1957	Siroki Zoltán	DE-siroki-05280.jpg
114	Betula pubescens Ehrh.	Bátorliget	1957	Siroki Zoltán	DE-siroki-05282.jpg
114	Betula pubescens Ehrh.	Bátorliget	1957	Siroki Zoltán	DE-siroki-05283.jpg
114	Betula pubescens Ehrh.	Bátorliget	1957	Siroki Zoltán	DE-siroki-05284.jpg
114	Betula pubescens Ehrh.	Csaroda	1954	Simon Tiborné	DE-siroki-05273.jpg
114	Betula pubescens Ehrh.	Csaroda	1954	Siroki Zoltán	DE-siroki-05285.jpg
114	Betula pubescens Ehrh.	Csaroda	1960	Siroki Zoltán	DE-siroki-05278.jpg
114	Betula pubescens Ehrh.	Csaroda	1960	Siroki Zoltán	DE-siroki-05279.jpg
114	Betula pubescens Ehrh.	Csaroda	1960	Siroki Zoltán	DE-siroki-05281.jpg
116	Alnus glutinosa (L.) Gaertn.	Gödöllő	1951	Siroki Zoltán	DE-siroki-05308.jpg
116	Alnus glutinosa (L.) Gaertn.	Kállósemjén	1959	Siroki Zoltán	DE-siroki-05309.jpg
116	Alnus glutinosa (L.) Gaertn.	Kállósemjén	1959	Siroki Zoltán	DE-siroki-05310.jpg
116	Alnus glutinosa (L.) Gaertn.	Kállósemjén	1959	Siroki Zoltán	DE-siroki-05311.jpg
116	Alnus glutinosa (L.) Gaertn.	Kállósemjén	1959	Siroki Zoltán	DE-siroki-05312.jpg
116	Alnus glutinosa (L.) Gaertn.	Nagyhuta	1962	Siroki Zoltán	DE-siroki-05314.jpg
116	Alnus glutinosa (L.) Gaertn.	Nagyhuta	1962	Siroki Zoltán	DE-siroki-05315.jpg
116	Alnus glutinosa (L.) Gaertn.	Nagyhuta	1962	Siroki Zoltán	DE-siroki-05299.jpg
116	Alnus glutinosa (L.) Gaertn.	Nagyhuta	1962	Siroki Zoltán	DE-siroki-05300.jpg
116	Alnus glutinosa (L.) Gaertn.	Nagyhuta	1962	Siroki Zoltán	DE-siroki-05301.jpg
116	Alnus glutinosa (L.) Gaertn.	Nagyhuta	1962	Siroki Zoltán	DE-siroki-05302.jpg
116	Alnus glutinosa (L.) Gaertn.	Nagyhuta	1962	Siroki Zoltán	DE-siroki-05303.jpg
116	Alnus glutinosa (L.) Gaertn.	Nagyhuta	1962	Siroki Zoltán	DE-siroki-05304.jpg
116	Alnus glutinosa (L.) Gaertn.	Tiszafüred	1949	Siroki Zoltán	DE-siroki-05305.jpg
116	Alnus glutinosa (L.) Gaertn.	Tiszafüred	1949	Siroki Zoltán	DE-siroki-05306.jpg
116	Alnus glutinosa (L.) Gaertn.	Tiszafüred	1949	Siroki Zoltán	DE-siroki-05316.jpg
117	Alnus incana (L.) Moench	Gödöllő	1951	Siroki Zoltán	DE-siroki-05291.jpg
117	Alnus incana (L.) Moench	Gödöllő	1951	Siroki Zoltán	DE-siroki-05292.jpg
117	Alnus incana (L.) Moench	Gödöllő	1951	Siroki Zoltán	DE-siroki-05293.jpg
117	Alnus incana (L.) Moench	Gödöllő	1951	Siroki Zoltán	DE-siroki-05289.jpg
117	Alnus incana (L.) Moench	Gödöllő	1951	Siroki Zoltán	DE-siroki-05290.jpg
117	Alnus incana (L.) Moench	Gödöllő	1952	Siroki Zoltán	DE-siroki-05294.jpg
117	Alnus incana (L.) Moench	Gödöllő	1952	Siroki Zoltán	DE-siroki-05296.jpg
118	Carpinus betulus L.	"Pilis"	1951	Siroki Zoltán	DE-siroki-05257.jpg
118	Carpinus betulus L.	Budapest	1960	Siroki Zoltán	DE-siroki-05256.jpg
118	Carpinus betulus L.	Háromhuta	1967	Siroki Zoltán	DE-siroki-05255.jpg
118	Carpinus betulus L.	Háromhuta	1976	Siroki Zoltán	DE-siroki-05253.jpg
118	Carpinus betulus L.	Pécs	1958	Siroki Zoltán	DE-siroki-05252.jpg
118	Carpinus betulus L.	Pécs	1958	Siroki Zoltán	DE-siroki-05259.jpg
118	Carpinus betulus L.	Recsk	1964	Siroki Zoltán	DE-siroki-05254.jpg
123	Fagus sylvatica L.	"Nagymező"	1968	Siroki Zoltán	DE-siroki-05322.jpg
123	Fagus sylvatica L.	"Nagymező"	1968	Siroki Zoltán	DE-siroki-05323.jpg
123	Fagus sylvatica L.	"Nagymező"	1968	Siroki Zoltán	DE-siroki-05324.jpg
123	Fagus sylvatica L.	Komlóska	1973	Siroki Zoltán	DE-siroki-05320.jpg
123	Fagus sylvatica L.	Komlóska	1973	Siroki Zoltán	DE-siroki-05321.jpg

Sorszám / Number	Taxon-név / Taxon-name	Település / Settlement	Év / Year	Gyűjtő / Collector	Fájlnév / File-name
123	Fagus sylvatica L.	Szilvásvár	1954	Siroki Zoltán	DE-siroki-05325.jpg
123	Fagus sylvatica L.	Szilvásvár	1954	Siroki Zoltán	DE-siroki-05326.jpg
123	Fagus sylvatica L.	Szilvásvár	1954	Siroki Zoltán	DE-siroki-05327.jpg
123	Fagus sylvatica L.	Szilvásvár	1954	Siroki Zoltán	DE-siroki-05329.jpg
123	Fagus sylvatica L.	Szilvásvár	1954	Siroki Zoltán	DE-siroki-05330.jpg
123	Fagus sylvatica L.	Szilvásvár	1954	Siroki Zoltán	DE-siroki-05331.jpg
123	Fagus sylvatica L.	Szilvásvár	1954	Siroki Zoltán	DE-siroki-05332.jpg
124	Castanea sativa Mill.	"Szent-György-hegy"	1955	Siroki Zoltán	DE-siroki-05343.jpg
124	Castanea sativa Mill.	"Szent-György-hegy"	1955	Siroki Zoltán	DE-siroki-05344.jpg
124	Castanea sativa Mill.	Budapest	1967	Siroki Zoltán	DE-siroki-05338.jpg
124	Castanea sativa Mill.	Budapest	1967	Siroki Zoltán	DE-siroki-05339.jpg
124	Castanea sativa Mill.	Budapest	1967	Siroki Zoltán	DE-siroki-05340.jpg
124	Castanea sativa Mill.	Budapest	1967	Siroki Zoltán	DE-siroki-05341.jpg
124	Castanea sativa Mill.	Budapest	1967	Siroki Zoltán	DE-siroki-05342.jpg
124	Castanea sativa Mill.	Debrecen	1979	Siroki Zoltán	DE-siroki-05336.jpg
124	Castanea sativa Mill.	Debrecen	1979	Siroki Zoltán	DE-siroki-05337.jpg
124	Castanea sativa Mill.	Nagymaros	1950	Kárpáti Zoltán	DE-siroki-05346.jpg
124	Castanea sativa Mill.	Pécs	1954	Siroki Zoltán	DE-siroki-05334.jpg
124	Castanea sativa Mill.	Pécs	1954	Siroki Zoltán	DE-siroki-05335.jpg
124	Castanea sativa Mill.	Pécs	1954	Siroki Zoltán	DE-siroki-05347.jpg
124	Castanea sativa Mill.	Pécs	1954	Siroki Zoltán	DE-siroki-05348.jpg
124	Castanea sativa Mill.	Pomáz	1952	Siroki Zoltán	DE-siroki-05345.jpg
125	Quercus cerris L.	"Vértes"	1957	Siroki Zoltán	DE-siroki-05372.jpg
125	Quercus cerris L.	Budaörs	1985	Siroki Zoltán	DE-siroki-05365.jpg
125	Quercus cerris L.	Budaörs	1985	Siroki Zoltán	DE-siroki-05366.jpg
125	Quercus cerris L.	Budaörs	1985	Siroki Zoltán	DE-siroki-05367.jpg
125	Quercus cerris L.	Budapest	1948	Siroki Zoltán	DE-siroki-05363.jpg
125	Quercus cerris L.	Budapest	1948	Siroki Zoltán	DE-siroki-05369.jpg
125	Quercus cerris L.	Budapest	1950	Siroki Zoltán	DE-siroki-05368.jpg
125	Quercus cerris L.	Budapest	1960	Siroki Zoltán	DE-siroki-05364.jpg
125	Quercus cerris L.	Budapest	1960	Siroki Zoltán	DE-siroki-05374.jpg
125	Quercus cerris L.	Budapest	1960	Siroki Zoltán	DE-siroki-05375.jpg
125	Quercus cerris L.	Budapest	1964	Siroki Zoltán	DE-siroki-05359.jpg
125	Quercus cerris L.	Budapest	1983	Siroki Zoltán	DE-siroki-05361.jpg
125	Quercus cerris L.	Debrecen	1948	Siroki Zoltán	DE-siroki-05362.jpg
125	Quercus cerris L.	Debrecen	1948	Siroki Zoltán	DE-siroki-05373.jpg
125	Quercus cerris L.	Egerbakta	1968	Siroki Zoltán	DE-siroki-05356.jpg
125	Quercus cerris L.	Egerbakta	1968	Siroki Zoltán	DE-siroki-05357.jpg
125	Quercus cerris L.	Egerbakta	1968	Siroki Zoltán	DE-siroki-05358.jpg
125	Quercus cerris L.	Egerbakta	1968	Siroki Zoltán	DE-siroki-05360.jpg
125	Quercus cerris L.	Pilisszentlászló	1913	Degen Árpád	DE-siroki-05355.jpg
125	Quercus cerris L.	Uzsa	1970	Siroki Zoltán	DE-siroki-05370.jpg
125	Quercus cerris L.	Uzsa	1970	Siroki Zoltán	DE-siroki-05376.jpg
125	Quercus cerris L.	Uzsa	1970	Siroki Zoltán	DE-siroki-05377.jpg
126	Quercus rubra L.	Háromhuta	1960	Siroki Zoltán	DE-siroki-05441.jpg
126	Quercus rubra L.	Háromhuta	1960	Siroki Zoltán	DE-siroki-05444.jpg

Sorszám / Number	Taxon-név / Taxon-name	Település / Settlement	Év / Year	Gyűjtő / Collector	Fájlnév / File-name
126	Quercus rubra L.	Háromhuta	1960	Siroki Zoltán	DE-siroki-05445.jpg
126	Quercus rubra L.	Pécs	1954	Siroki Zoltán	DE-siroki-05442.jpg
126	Quercus rubra L.	Pécs	1954	Siroki Zoltán	DE-siroki-05443.jpg
126	Quercus rubra L.	Pécs	-	Siroki Zoltán	DE-siroki-05446.jpg
128	Quercus robur L.	Csaroda	1960	Siroki Zoltán	DE-siroki-05431.jpg
128	Quercus robur L.	Csaroda	1960	Siroki Zoltán	DE-siroki-05436.jpg
128	Quercus robur L.	Debrecen	1947	Siroki Zoltán	DE-siroki-05430.jpg
128	Quercus robur L.	Debrecen	1950	Siroki Zoltán	DE-siroki-05429.jpg
128	Quercus robur L.	Debrecen	1950	Siroki Zoltán	DE-siroki-05435.jpg
128	Quercus robur L.	Debrecen	1950	Siroki Zoltán	DE-siroki-05438.jpg
128	Quercus robur L.	Gödöllő	1951	Siroki Zoltán	DE-siroki-05433.jpg
128	Quercus robur L.	Gödöllő	1951	Siroki Zoltán	DE-siroki-05434.jpg
128	Quercus robur L.	Gödöllő	1952	Siroki Zoltán	DE-siroki-05437.jpg
128	Quercus robur L.	Recsk	1964	Siroki Zoltán	DE-siroki-05432.jpg
129	Quercus petraea agg.	Aggtelek	1972	Siroki Zoltán	DE-siroki-05409.jpg
129	Quercus petraea agg.	Budapest	1912	Bocskay Ottó	DE-siroki-05424.jpg
129	Quercus petraea agg.	Budapest	1964	Siroki Zoltán	DE-siroki-05415.jpg
129	Quercus petraea agg.	Budapest	1964	Siroki Zoltán	DE-siroki-05416.jpg
129	Quercus petraea agg.	Budapest	1964	Siroki Zoltán	DE-siroki-05417.jpg
129	Quercus petraea agg.	Budapest	1964	Siroki Zoltán	DE-siroki-05418.jpg
129	Quercus petraea agg.	Budapest	1964	Siroki Zoltán	DE-siroki-05419.jpg
129	Quercus petraea agg.	Budapest	1964	Siroki Zoltán	DE-siroki-05420.jpg
129	Quercus petraea agg.	Budapest	1985	Siroki Zoltán	DE-siroki-05423.jpg
129	Quercus petraea agg.	Egerbakta	1968	Siroki Zoltán	DE-siroki-05421.jpg
129	Quercus petraea agg.	Egerbakta	1968	Siroki Zoltán	DE-siroki-05422.jpg
129	Quercus petraea agg.	Háromhuta	1967	Siroki Zoltán	DE-siroki-05410.jpg
129	Quercus petraea agg.	Háromhuta	1967	Siroki Zoltán	DE-siroki-05411.jpg
129	Quercus petraea agg.	Háromhuta	1967	Siroki Zoltán	DE-siroki-05412.jpg
129	Quercus petraea agg.	Háromhuta	1967	Siroki Zoltán	DE-siroki-05413.jpg
129	Quercus petraea agg.	Háromhuta	1967	Siroki Zoltán	DE-siroki-05414.jpg
129	Quercus petraea agg.	Szilvásvár	1959	Siroki Zoltán	DE-siroki-05406.jpg
129	Quercus petraea agg.	Szilvásvár	1959	Siroki Zoltán	DE-siroki-05408.jpg
129	Quercus petraea agg.	Szilvásvár	1959	Siroki Zoltán	DE-siroki-05425.jpg
129	Quercus petraea agg.	Szilvásvár	1959	Siroki Zoltán	DE-siroki-05426.jpg
131	Quercus pubescens agg.	"Vértes"	1957	Siroki Zoltán	DE-siroki-05386.jpg
131	Quercus pubescens agg.	"Vértes"	1957	Siroki Zoltán	DE-siroki-05387.jpg
131	Quercus pubescens agg.	"Vértes"	1957	Siroki Zoltán	DE-siroki-05397.jpg
131	Quercus pubescens agg.	"Vértes"	1957	Siroki Zoltán	DE-siroki-05399.jpg
131	Quercus pubescens agg.	"Vértes"	1957	Siroki Zoltán	DE-siroki-05400.jpg
131	Quercus pubescens agg.	Budaörs	1985	Siroki Zoltán	DE-siroki-05391.jpg
131	Quercus pubescens agg.	Budaörs	1985	Siroki Zoltán	DE-siroki-05395.jpg
131	Quercus pubescens agg.	Budapest	1950	Siroki Zoltán	DE-siroki-05404.jpg
131	Quercus pubescens agg.	Budapest	1950	Siroki Zoltán	DE-siroki-05402.jpg
131	Quercus pubescens agg.	Budapest	1960	Siroki Zoltán	DE-siroki-05392.jpg
131	Quercus pubescens agg.	Budapest	1964	Siroki Zoltán	DE-siroki-05388.jpg
131	Quercus pubescens agg.	Budapest	1964	Siroki Zoltán	DE-siroki-05389.jpg

Sorszám / Number	Taxon-név / Taxon-name	Település / Settlement	Év / Year	Gyűjtő / Collector	Fájlnév / File-name
131	Quercus pubescens agg.	Budapest	1970	Siroki Zoltán	DE-siroki-05401.jpg
131	Quercus pubescens agg.	Egerbakta	1968	Siroki Zoltán	DE-siroki-05396.jpg
131	Quercus pubescens agg.	Keszthely	1955	Siroki Zoltán	DE-siroki-05390.jpg
132	Ulmus laevis Pall.	Debrecen	1947	Siroki Zoltán	DE-siroki-05468.jpg
132	Ulmus laevis Pall.	Debrecen	1950	Siroki Zoltán	DE-siroki-05457.jpg
132	Ulmus laevis Pall.	Debrecen	1950	Siroki Zoltán	DE-siroki-05458.jpg
132	Ulmus laevis Pall.	Debrecen	1950	Siroki Zoltán	DE-siroki-05459.jpg
132	Ulmus laevis Pall.	Debrecen	1950	Siroki Zoltán	DE-siroki-05460.jpg
132	Ulmus laevis Pall.	Debrecen	1950	Siroki Zoltán	DE-siroki-05461.jpg
132	Ulmus laevis Pall.	Debrecen	1950	Siroki Zoltán	DE-siroki-05462.jpg
132	Ulmus laevis Pall.	Debrecen	1950	Siroki Zoltán	DE-siroki-05464.jpg
132	Ulmus laevis Pall.	Debrecen	1950	Siroki Zoltán	DE-siroki-05465.jpg
132	Ulmus laevis Pall.	Debrecen	1950	Siroki Zoltán	DE-siroki-05466.jpg
132	Ulmus laevis Pall.	Pásztó	1952	Siroki Zoltán	DE-siroki-05463.jpg
132	Ulmus laevis Pall.	Recsk	1964	Siroki Zoltán	DE-siroki-05454.jpg
132	Ulmus laevis Pall.	Recsk	1964	Siroki Zoltán	DE-siroki-05455.jpg
132	Ulmus laevis Pall.	Recsk	1964	Siroki Zoltán	DE-siroki-05456.jpg
133	Ulmus glabra Huds.	Debrecen	1950	Siroki Zoltán	DE-siroki-05469.jpg
133	Ulmus glabra Huds.	Egyek	1975	Siroki Zoltán	DE-siroki-05472.jpg
133	Ulmus glabra Huds.	Martonvásár	1954	Gondola István	DE-siroki-05470.jpg
133	Ulmus glabra Huds.	Martonvásár	1954	Gondola István	DE-siroki-05471.jpg
136	Celtis australis L.	Debrecen	1977	Siroki Zoltán	DE-siroki-05474.jpg
139	Morus alba L.	Debrecen	1947	Siroki Zoltán	DE-siroki-05475.jpg
139	Morus alba L.	Debrecen	1947	Siroki Zoltán	DE-siroki-05476.jpg
142	Ficus carica L.	Sárbogárd	1952	Gondola István	DE-siroki-05479.jpg
143	Humulus lupulus L.	Mosonmagyaróvár	1939	Siroki Zoltán	DE-siroki-05478.jpg
144	Humulus scandens (Lour.) Merr.	Debrecen	1972	Siroki Zoltán	DE-siroki-05480.jpg
144	Humulus scandens (Lour.) Merr.	Debrecen	1972	Siroki Zoltán	DE-siroki-05481.jpg
144	Humulus scandens (Lour.) Merr.	Debrecen	1972	Siroki Zoltán	DE-siroki-05482.jpg
145	Cannabis sativa L.	Debrecen	1947	Siroki Zoltán	DE-siroki-05484.jpg
148	Urtica kioviensis Rogow.	Csaroda	1959	Siroki Zoltán	DE-siroki-05489.jpg
148	Urtica kioviensis Rogow.	Csaroda	1959	Siroki Zoltán	DE-siroki-05490.jpg
148	Urtica kioviensis Rogow.	Csaroda	1959	Siroki Zoltán	DE-siroki-05491.jpg
148	Urtica kioviensis Rogow.	Csaroda	1959	Siroki Zoltán	DE-siroki-05492.jpg
148	Urtica kioviensis Rogow.	Csaroda	1959	Siroki Zoltán	DE-siroki-05493.jpg
148	Urtica kioviensis Rogow.	Csaroda	1959	Siroki Zoltán	DE-siroki-05494.jpg
148	Urtica kioviensis Rogow.	Csaroda	1959	Siroki Zoltán	DE-siroki-05495.jpg
148	Urtica kioviensis Rogow.	Csaroda	1959	Siroki Zoltán	DE-siroki-05496.jpg
148	Urtica kioviensis Rogow.	Csaroda	1960	Siroki Zoltán	DE-siroki-05497.jpg
148	Urtica kioviensis Rogow.	Csaroda	1960	Siroki Zoltán	DE-siroki-05498.jpg
148	Urtica kioviensis Rogow.	Csaroda	1960	Siroki Zoltán	DE-siroki-05499.jpg
148	Urtica kioviensis Rogow.	Csaroda	1960	Siroki Zoltán	DE-siroki-05500.jpg
148	Urtica kioviensis Rogow.	Csaroda	1960	Siroki Zoltán	DE-siroki-05501.jpg
148	Urtica kioviensis Rogow.	Csaroda	1960	Siroki Zoltán	DE-siroki-05502.jpg
148	Urtica kioviensis Rogow.	Csaroda	1960	Siroki Zoltán	DE-siroki-05503.jpg
149	Parietaria officinalis L.	Budapest	1944	Siroki Zoltán	DE-siroki-05511.jpg

Sorszám / Number	Taxon-név / Taxon-name	Település / Settlement	Év / Year	Gyűjtő / Collector	Fájlnév / File-name
149	<i>Parietaria officinalis</i> L.	Mosonmagyaróvár	1939	Siroki Zoltán	DE-siroki-05510.jpg
149	<i>Parietaria officinalis</i> L.	Nagyvisnyó	1966	Siroki Zoltán	DE-siroki-05509.jpg
151	<i>Thesium ramosum</i> Hayne	Abaújszántó	1944	Siroki Zoltán	DE-siroki-05561.jpg
151	<i>Thesium ramosum</i> Hayne	Budapest	1904	Thaisz Lajos - Baán Lajos	DE-siroki-05560.jpg
151	<i>Thesium ramosum</i> Hayne	Budapest	1905	Thaisz Lajos	DE-siroki-05559.jpg
151	<i>Thesium ramosum</i> Hayne	Budapest	1951	Siroki Zoltán	DE-siroki-05553.jpg
151	<i>Thesium ramosum</i> Hayne	Debrecen	1950	Siroki Zoltán	DE-siroki-05548.jpg
151	<i>Thesium ramosum</i> Hayne	Debrecen	1950	Siroki Zoltán	DE-siroki-05552.jpg
151	<i>Thesium ramosum</i> Hayne	Debrecen	1980	Siroki Zoltán	DE-siroki-05556.jpg
151	<i>Thesium ramosum</i> Hayne	Debrecen	1980	Siroki Zoltán	DE-siroki-05557.jpg
151	<i>Thesium ramosum</i> Hayne	Debrecen	1980	Siroki Zoltán	DE-siroki-05558.jpg
151	<i>Thesium ramosum</i> Hayne	Egyek	1948	Siroki Zoltán	DE-siroki-05562.jpg
151	<i>Thesium ramosum</i> Hayne	Egyek	1948	Siroki Zoltán	DE-siroki-05551.jpg
151	<i>Thesium ramosum</i> Hayne	Egyek	1948	Siroki Zoltán	DE-siroki-05550.jpg
151	<i>Thesium ramosum</i> Hayne	Gödöllő	1952	Siroki Zoltán	DE-siroki-05549.jpg
151	<i>Thesium ramosum</i> Hayne	Kecskemét	1969	Siroki Zoltán	DE-siroki-05555.jpg
153	<i>Thesium linophyllum</i> L.	"Háromkő"	1958	Siroki Zoltán	DE-siroki-05537.jpg
153	<i>Thesium linophyllum</i> L.	"Háromkő"	1958	Siroki Zoltán	DE-siroki-05540.jpg
153	<i>Thesium linophyllum</i> L.	"Nagymező"	1959	Siroki Zoltán	DE-siroki-05533.jpg
153	<i>Thesium linophyllum</i> L.	"Nagymező"	1959	Siroki Zoltán	DE-siroki-05534.jpg
153	<i>Thesium linophyllum</i> L.	"Nagymező"	1959	Siroki Zoltán	DE-siroki-05544.jpg
153	<i>Thesium linophyllum</i> L.	Budapest	1904	Kocsis István	DE-siroki-05535.jpg
153	<i>Thesium linophyllum</i> L.	Háromhuta	1965	Siroki Zoltán	DE-siroki-05542.jpg
153	<i>Thesium linophyllum</i> L.	Háromhuta	1965	Siroki Zoltán	DE-siroki-05543.jpg
153	<i>Thesium linophyllum</i> L.	Háromhuta	1965	Siroki Zoltán	DE-siroki-05554.jpg
153	<i>Thesium linophyllum</i> L.	Szalafő	1955	Kovács Margit	DE-siroki-05541.jpg
153	<i>Thesium linophyllum</i> L.	Üröm	1911	Kocsis István	DE-siroki-05536.jpg
154	<i>Thesium bavarum</i> Schrank	Sopron	1950	Kárpáti Zoltán	DE-siroki-05532.jpg
155	<i>Loranthus europaeus</i> Jacq.	Debrecen	1947	Siroki Zoltán	DE-siroki-05515.jpg
155	<i>Loranthus europaeus</i> Jacq.	Pécs	1958	Siroki Zoltán	DE-siroki-05514.jpg
156	<i>Viscum album</i> L.	Vásárosnamény	1982	Siroki Zoltán	DE-siroki-05516.jpg
156	<i>Viscum album</i> L.	Vásárosnamény	1982	Siroki Zoltán	DE-siroki-05517.jpg
156	<i>Viscum album</i> L.	Vásárosnamény	1982	Siroki Zoltán	DE-siroki-05518.jpg
157	<i>Asarum europaeum</i> L.	"Fáni-völgy"	1955	Siroki Zoltán	DE-siroki-05568.jpg
157	<i>Asarum europaeum</i> L.	Bátorliget	1954	Siroki Zoltán	DE-siroki-05567.jpg
157	<i>Asarum europaeum</i> L.	Bátorliget	1954	Siroki Zoltán	DE-siroki-05577.jpg
157	<i>Asarum europaeum</i> L.	Füzérradvány	1973	Siroki Zoltán	DE-siroki-05575.jpg
157	<i>Asarum europaeum</i> L.	Füzérradvány	1973	Siroki Zoltán	DE-siroki-05576.jpg
157	<i>Asarum europaeum</i> L.	Miskolc	1966	Siroki Zoltán	DE-siroki-05569.jpg
157	<i>Asarum europaeum</i> L.	Miskolc	1966	Siroki Zoltán	DE-siroki-05570.jpg
157	<i>Asarum europaeum</i> L.	Miskolc	1966	Siroki Zoltán	DE-siroki-05571.jpg
157	<i>Asarum europaeum</i> L.	Miskolc	1966	Siroki Zoltán	DE-siroki-05572.jpg
157	<i>Asarum europaeum</i> L.	Miskolc	1966	Siroki Zoltán	DE-siroki-05573.jpg
157	<i>Asarum europaeum</i> L.	Miskolc	1966	Siroki Zoltán	DE-siroki-05574.jpg
158	<i>Aristolochia clematitis</i> L.	Debrecen	1947	Siroki Zoltán	DE-siroki-05580.jpg
158	<i>Aristolochia clematitis</i> L.	Debrecen	1947	Siroki Zoltán	DE-siroki-05581.jpg

Sorszám / Number	Taxon-név / Taxon-name	Település / Settlement	Év / Year	Gyűjtő / Collector	Fájlnév / File-name
159	Persicaria amphibia (L.) Delarbre	Hortobágy	1948	Siroki Zoltán	DE-siroki-05774.jpg
159	Persicaria amphibia (L.) Delarbre	Mikepércs	1965	Siroki Zoltán	DE-siroki-05777.jpg
159	Persicaria amphibia (L.) Delarbre	Újszentmargita	1963	Siroki Zoltán	DE-siroki-05776.jpg
160	Persicaria bistorta (L.) Samp.	Rakaca	1982	Siroki Zoltán	DE-siroki-05759.jpg
160	Persicaria bistorta (L.) Samp.	Rakaca	1982	Siroki Zoltán	DE-siroki-05760.jpg
160	Persicaria bistorta (L.) Samp.	Rakaca	1982	Siroki Zoltán	DE-siroki-05761.jpg
160	Persicaria bistorta (L.) Samp.	Rakaca	1982	Siroki Zoltán	DE-siroki-05762.jpg
160	Persicaria bistorta (L.) Samp.	Rakaca	1982	Siroki Zoltán	DE-siroki-05763.jpg
160	Persicaria bistorta (L.) Samp.	Rakaca	1985	Siroki Zoltán	DE-siroki-05753.jpg
160	Persicaria bistorta (L.) Samp.	Rakaca	1985	Siroki Zoltán	DE-siroki-05754.jpg
161	Persicaria lapathifolia (L.) Delarbre	Debrecen	1949	Siroki Zoltán	DE-siroki-05780.jpg
161	Persicaria lapathifolia (L.) Delarbre	Debrecen	1957	Siroki Zoltán	DE-siroki-05781.jpg
161	Persicaria lapathifolia (L.) Delarbre	Debrecen	1968	Siroki Zoltán	DE-siroki-05782.jpg
161	Persicaria lapathifolia (L.) Delarbre	Debrecen	1968	Siroki Zoltán	DE-siroki-05783.jpg
161	Persicaria lapathifolia (L.) Delarbre	Debrecen	1968	Siroki Zoltán	DE-siroki-05784.jpg
161	Persicaria lapathifolia (L.) Delarbre	Debrecen	1968	Siroki Zoltán	DE-siroki-05785.jpg
161	Persicaria lapathifolia (L.) Delarbre	Debrecen	1968	Siroki Zoltán	DE-siroki-05786.jpg
161	Persicaria lapathifolia (L.) Delarbre	Debrecen	1978	Siroki Zoltán	DE-siroki-05779.jpg
161	Persicaria lapathifolia (L.) Delarbre	Hortobágy	1948	Siroki Zoltán	DE-siroki-05778.jpg
161	Persicaria lapathifolia (L.) Delarbre	Mosonmagyaróvár	1939	Siroki Zoltán	DE-siroki-05792.jpg
161	Persicaria lapathifolia (L.) Delarbre	Mosonmagyaróvár	1939	Siroki Zoltán	DE-siroki-05787.jpg
161	Persicaria lapathifolia (L.) Delarbre	Mosonmagyaróvár	1939	Siroki Zoltán	DE-siroki-05791.jpg
162	Persicaria maculosa Gray	Debrecen	1949	Siroki Zoltán	DE-siroki-05793.jpg
162	Persicaria maculosa Gray	Mosonmagyaróvár	1939	Siroki Zoltán	DE-siroki-05797.jpg
164	Persicaria hydropiper (L.) Delarbre	Debrecen	1947	Siroki Zoltán	DE-siroki-05808.jpg
164	Persicaria hydropiper (L.) Delarbre	Debrecen	1948	Siroki Zoltán	DE-siroki-05809.jpg
164	Persicaria hydropiper (L.) Delarbre	Miskolc	1959	Siroki Zoltán	DE-siroki-05815.jpg
164	Persicaria hydropiper (L.) Delarbre	Mosonmagyaróvár	1939	Siroki Zoltán	DE-siroki-05816.jpg
164	Persicaria hydropiper (L.) Delarbre	Tiszacsege	1963	Siroki Zoltán	DE-siroki-05812.jpg
164	Persicaria hydropiper (L.) Delarbre	Tiszacsege	1963	Siroki Zoltán	DE-siroki-05814.jpg
164	Persicaria hydropiper (L.) Delarbre	Tiszacsege	-	Siroki Zoltán	DE-siroki-05813.jpg
165	Persicaria dubia (Stein) Fourr.	Gyula	1974	Siroki Zoltán	DE-siroki-05805.jpg
165	Persicaria dubia (Stein) Fourr.	Gyula	1974	Siroki Zoltán	DE-siroki-05806.jpg
165	Persicaria dubia (Stein) Fourr.	Gyula	1974	Siroki Zoltán	DE-siroki-05807.jpg
165	Persicaria dubia (Stein) Fourr.	Mosonmagyaróvár	1939	Siroki Zoltán	DE-siroki-05803.jpg
166	Persicaria minor (Huds.) Opiz	Debrecen	1950	Siroki Zoltán	DE-siroki-05801.jpg
166	Persicaria minor (Huds.) Opiz	Debrecen	1978	Siroki Zoltán	DE-siroki-05798.jpg
166	Persicaria minor (Huds.) Opiz	Debrecen	1978	Siroki Zoltán	DE-siroki-05799.jpg
166	Persicaria minor (Huds.) Opiz	Hortobágy	1976	Siroki Zoltán	DE-siroki-05800.jpg
167	Polygonum arenarium Waldst. et Kit.	Ágasegyháza	1969	Siroki Zoltán	DE-siroki-05827.jpg
167	Polygonum arenarium Waldst. et Kit.	Ágasegyháza	1969	Siroki Zoltán	DE-siroki-05828.jpg
167	Polygonum arenarium Waldst. et Kit.	Ágasegyháza	1969	Siroki Zoltán	DE-siroki-05829.jpg
167	Polygonum arenarium Waldst. et Kit.	Budapest	1941	Siroki Zoltán	DE-siroki-05830.jpg
167	Polygonum arenarium Waldst. et Kit.	Debrecen	1946	Siroki Zoltán	DE-siroki-05824.jpg
167	Polygonum arenarium Waldst. et Kit.	Debrecen	1947	Siroki Zoltán	DE-siroki-05831.jpg
167	Polygonum arenarium Waldst. et Kit.	Debrecen	1953	Siroki Zoltán	DE-siroki-05822.jpg

Sorszám / Number	Taxon-név / Taxon-name	Település / Settlement	Év / Year	Gyűjtő / Collector	Fájlnév / File-name
167	Polygonum arenarium Waldst. et Kit.	Debrecen	1953	Siroki Zoltán	DE-siroki-05823.jpg
167	Polygonum arenarium Waldst. et Kit.	Pilisszentiván	1950	Siroki Zoltán	DE-siroki-05832.jpg
167	Polygonum arenarium Waldst. et Kit.	Vámospércs	1984	Siroki Zoltán	DE-siroki-05825.jpg
167	Polygonum arenarium Waldst. et Kit.	Vámospércs	1984	Siroki Zoltán	DE-siroki-05826.jpg
167	Polygonum arenarium Waldst. et Kit.	Vámospércs	1985	Siroki Zoltán	DE-siroki-05820.jpg
167	Polygonum arenarium Waldst. et Kit.	Vámospércs	1985	Siroki Zoltán	DE-siroki-05821.jpg
168	Polygonum bellardii All.	Budapest	1951	Siroki Zoltán	DE-siroki-05835.jpg
168	Polygonum bellardii All.	Budapest	1951	Siroki Zoltán	DE-siroki-05836.jpg
168	Polygonum bellardii All.	Budapest	1951	Siroki Zoltán	DE-siroki-05837.jpg
168	Polygonum bellardii All.	Budapest	1951	Siroki Zoltán	DE-siroki-05834.jpg
168	Polygonum bellardii All.	Kecskemét	1913	Degen Árpád	DE-siroki-05833.jpg
169	Polygonum graminifolium Wierzb.	Budapest	1917	Zsák Zoltán	DE-siroki-05839.jpg
172	Polygonum aviculare L.	Budapest	1951	Siroki Zoltán	DE-siroki-05851.jpg
172	Polygonum aviculare L.	Budapest	1951	Siroki Zoltán	DE-siroki-05852.jpg
172	Polygonum aviculare L.	Budapest	1951	Siroki Zoltán	DE-siroki-05840.jpg
172	Polygonum aviculare L.	Budapest	1951	Siroki Zoltán	DE-siroki-05849.jpg
172	Polygonum aviculare L.	Hortobágy	1947	Siroki Zoltán	DE-siroki-05847.jpg
172	Polygonum aviculare L.	Hortobágy	1947	Siroki Zoltán	DE-siroki-05848.jpg
172	Polygonum aviculare L.	Hortobágy	1947	Siroki Zoltán	DE-siroki-05850.jpg
172	Polygonum aviculare L.	Hortobágy	1975	Siroki Zoltán	DE-siroki-05846.jpg
172	Polygonum aviculare L.	Hortobágy	1975	Siroki Zoltán	DE-siroki-05853.jpg
172	Polygonum aviculare L.	Hortobágy	1975	Siroki Zoltán	DE-siroki-05854.jpg
172	Polygonum aviculare L.	Hortobágy	1975	Siroki Zoltán	DE-siroki-05855.jpg
172	Polygonum aviculare L.	Hortobágy	1975	Siroki Zoltán	DE-siroki-05856.jpg
172	Polygonum aviculare L.	Mosonmagyaróvár	1939	Siroki Zoltán	DE-siroki-05844.jpg
179	Fallopia convolvulus (L.) A. Löve	Mosonmagyaróvár	1939	Siroki Zoltán	DE-siroki-05858.jpg
180	Fagopyrum esculentum Moench	Budapest	1904	Kocsis István	DE-siroki-05860.jpg
185	Rumex acetosella L.	Debrecen	1948	Siroki Zoltán	DE-siroki-05724.jpg
185	Rumex acetosella L.	Debrecen	1948	Siroki Zoltán	DE-siroki-05725.jpg
185	Rumex acetosella L.	Debrecen	1948	Siroki Zoltán	DE-siroki-05726.jpg
185	Rumex acetosella L.	Nagykőrös	1913	Degen Árpád	DE-siroki-05727.jpg
185	Rumex acetosella L.	Vámospércs	1985	Siroki Zoltán	DE-siroki-05728.jpg
187	Rumex acetosa L.	Debrecen	1947	Siroki Zoltán	DE-siroki-05735.jpg
187	Rumex acetosa L.	Debrecen	1947	Siroki Zoltán	DE-siroki-05736.jpg
187	Rumex acetosa L.	Debrecen	1947	Siroki Zoltán	DE-siroki-05737.jpg
187	Rumex acetosa L.	Tiszafüred	1970	Siroki Zoltán	DE-siroki-05740.jpg
192	Rumex maritimus L.	Keszthely	1955	Siroki Zoltán	DE-siroki-05596.jpg
192	Rumex maritimus L.	Keszthely	1955	Siroki Zoltán	DE-siroki-05597.jpg
193	Rumex palustris Sm.	Biatorbágy	1950	Siroki Zoltán	DE-siroki-05600.jpg
193	Rumex palustris Sm.	Biatorbágy	1950	Siroki Zoltán	DE-siroki-05603.jpg
193	Rumex palustris Sm.	Biharugra	1961	Siroki Zoltán	DE-siroki-05607.jpg
193	Rumex palustris Sm.	Debrecen	1962	Siroki Zoltán	DE-siroki-05599.jpg
193	Rumex palustris Sm.	Debrecen	1970	Siroki Zoltán	DE-siroki-05602.jpg
193	Rumex palustris Sm.	Debrecen	1973	Siroki Zoltán	DE-siroki-05766.jpg
193	Rumex palustris Sm.	Debrecen	1973	Siroki Zoltán	DE-siroki-05767.jpg
193	Rumex palustris Sm.	Debrecen	1973	Siroki Zoltán	DE-siroki-05768.jpg

Sorszám / Number	Taxon-név / Taxon-name	Település / Settlement	Év / Year	Gyűjtő / Collector	Fájlnév / File-name
193	Rumex palustris Sm.	Hortobágy	1947	Siroki Zoltán	DE-siroki-05608.jpg
193	Rumex palustris Sm.	Hortobágy	1947	Siroki Zoltán	DE-siroki-05609.jpg
193	Rumex palustris Sm.	Mikepércs	1962	Siroki Zoltán	DE-siroki-05604.jpg
193	Rumex palustris Sm.	Mikepércs	1962	Siroki Zoltán	DE-siroki-05606.jpg
193	Rumex palustris Sm.	Mikepércs	1962	Siroki Zoltán	DE-siroki-05598.jpg
193	Rumex palustris Sm.	Mikepércs	-	Siroki Zoltán	DE-siroki-05605.jpg
194	Rumex pulcher L.	Debrecen	1985	Siroki Zoltán	DE-siroki-05588.jpg
194	Rumex pulcher L.	Debrecen	1985	Siroki Zoltán	DE-siroki-05589.jpg
194	Rumex pulcher L.	Debrecen	1985	Siroki Zoltán	DE-siroki-05590.jpg
194	Rumex pulcher L.	Debrecen	1985	Siroki Zoltán	DE-siroki-05595.jpg
194	Rumex pulcher L.	Vámospércs	1985	Siroki Zoltán	DE-siroki-05587.jpg
196	Rumex obtusifolius L.	Debrecen	1976	Siroki Zoltán	DE-siroki-05656.jpg
196	Rumex obtusifolius L.	Debrecen	1976	Siroki Zoltán	DE-siroki-05657.jpg
196	Rumex obtusifolius L.	Debrecen	1976	Siroki Zoltán	DE-siroki-05658.jpg
196	Rumex obtusifolius L.	Debrecen	1976	Siroki Zoltán	DE-siroki-05650.jpg
196	Rumex obtusifolius L.	Debrecen	1976	Siroki Zoltán	DE-siroki-05651.jpg
196	Rumex obtusifolius L.	Debrecen	1976	Siroki Zoltán	DE-siroki-05649.jpg
196	Rumex obtusifolius L.	Debrecen	1977	Siroki Zoltán	DE-siroki-05654.jpg
196	Rumex obtusifolius L.	Debrecen	1977	Siroki Zoltán	DE-siroki-05655.jpg
196	Rumex obtusifolius L.	Hencida	1983	Siroki Zoltán	DE-siroki-05652.jpg
197	Rumex confertus Willd.	Debrecen	1955	Siroki Zoltán	DE-siroki-05633.jpg
197	Rumex confertus Willd.	Debrecen	1955	Siroki Zoltán	DE-siroki-05634.jpg
197	Rumex confertus Willd.	Debrecen	1959	Siroki Zoltán	DE-siroki-05647.jpg
197	Rumex confertus Willd.	Debrecen	1959	Siroki Zoltán	DE-siroki-05648.jpg
197	Rumex confertus Willd.	Debrecen	1959	Siroki Zoltán	DE-siroki-05635.jpg
197	Rumex confertus Willd.	Debrecen	1959	Siroki Zoltán	DE-siroki-05636.jpg
197	Rumex confertus Willd.	Debrecen	1959	Siroki Zoltán	DE-siroki-05637.jpg
197	Rumex confertus Willd.	Debrecen	1959	Siroki Zoltán	DE-siroki-05638.jpg
197	Rumex confertus Willd.	Debrecen	1976	Siroki Zoltán	DE-siroki-05642.jpg
197	Rumex confertus Willd.	Debrecen	1976	Siroki Zoltán	DE-siroki-05643.jpg
197	Rumex confertus Willd.	Debrecen	1976	Siroki Zoltán	DE-siroki-05644.jpg
197	Rumex confertus Willd.	Egyek	1947	Siroki Zoltán	DE-siroki-05645.jpg
197	Rumex confertus Willd.	Egyek	1947	Siroki Zoltán	DE-siroki-05646.jpg
197	Rumex confertus Willd.	Szilvásvár	1962	Siroki Zoltán	DE-siroki-05639.jpg
197	Rumex confertus Willd.	Szilvásvár	1962	Siroki Zoltán	DE-siroki-05640.jpg
197	Rumex confertus Willd.	Szilvásvár	1962	Siroki Zoltán	DE-siroki-05641.jpg
197	Rumex confertus Willd.	Tiszafüred	1955	Siroki Zoltán - Farkas Attila	DE-siroki-05631.jpg
197	Rumex confertus Willd.	Tiszafüred	1955	Siroki Zoltán - Farkas Attila	DE-siroki-05632.jpg
198	Rumex conglomeratus Murray	Debrecen	1947	Siroki Zoltán	DE-siroki-05617.jpg
198	Rumex conglomeratus Murray	Debrecen	1947	Siroki Zoltán	DE-siroki-05610.jpg
198	Rumex conglomeratus Murray	Debrecen	1947	Siroki Zoltán	DE-siroki-05611.jpg
199	Rumex sanguineus L.	"Bükk-hg."	1966	Siroki Zoltán	DE-siroki-05618.jpg
199	Rumex sanguineus L.	"Bükk-hg."	1966	Siroki Zoltán	DE-siroki-05619.jpg
199	Rumex sanguineus L.	"Bükk-hg."	1966	Siroki Zoltán	DE-siroki-05620.jpg
199	Rumex sanguineus L.	Debrecen	1949	Siroki Zoltán	DE-siroki-05621.jpg

Sorszám / Number	Taxon-név / Taxon-name	Település / Settlement	Év / Year	Gyűjtő / Collector	Fájlnév / File-name
199	Rumex sanguineus L.	Debrecen	1949	Siroki Zoltán	DE-siroki-05623.jpg
199	Rumex sanguineus L.	Debrecen	1949	Siroki Zoltán	DE-siroki-05628.jpg
199	Rumex sanguineus L.	Debrecen	1950	Siroki Zoltán	DE-siroki-05627.jpg
199	Rumex sanguineus L.	Debrecen	1976	Siroki Zoltán	DE-siroki-05624.jpg
199	Rumex sanguineus L.	Debrecen	1976	Siroki Zoltán	DE-siroki-05625.jpg
199	Rumex sanguineus L.	Hosszúhetény	1954	Siroki Zoltán	DE-siroki-05626.jpg
199	Rumex sanguineus L.	Mosonmagyaróvár	1939	Siroki Zoltán	DE-siroki-05622.jpg
200	Rumex hydrolapathum Huds.	Debrecen	1947	Siroki Zoltán	DE-siroki-05679.jpg
200	Rumex hydrolapathum Huds.	Debrecen	1947	Siroki Zoltán	DE-siroki-05687.jpg
200	Rumex hydrolapathum Huds.	Debrecen	1947	Siroki Zoltán	DE-siroki-05688.jpg
200	Rumex hydrolapathum Huds.	Debrecen	1947	Siroki Zoltán	DE-siroki-05689.jpg
200	Rumex hydrolapathum Huds.	Debrecen	1947	Siroki Zoltán	DE-siroki-05678.jpg
200	Rumex hydrolapathum Huds.	Debrecen	1947	Siroki Zoltán	DE-siroki-05683.jpg
200	Rumex hydrolapathum Huds.	Debrecen	1947	Siroki Zoltán	DE-siroki-05680.jpg
200	Rumex hydrolapathum Huds.	Debrecen	1947	Siroki Zoltán	DE-siroki-05681.jpg
200	Rumex hydrolapathum Huds.	Debrecen	1947	Siroki Zoltán	DE-siroki-05684.jpg
200	Rumex hydrolapathum Huds.	Debrecen	1947	Siroki Zoltán	DE-siroki-05685.jpg
200	Rumex hydrolapathum Huds.	Debrecen	1947	Siroki Zoltán	DE-siroki-05686.jpg
200	Rumex hydrolapathum Huds.	Keszthely	1955	Siroki Zoltán	DE-siroki-05682.jpg
201	Rumex stenophyllus Ledeb.	Debrecen	1947	Siroki Zoltán	DE-siroki-05676.jpg
201	Rumex stenophyllus Ledeb.	Debrecen	1947	Siroki Zoltán	DE-siroki-05677.jpg
201	Rumex stenophyllus Ledeb.	Debrecen	1947	Siroki Zoltán	DE-siroki-05668.jpg
201	Rumex stenophyllus Ledeb.	Debrecen	1947	Siroki Zoltán	DE-siroki-05669.jpg
201	Rumex stenophyllus Ledeb.	Debrecen	1947	Siroki Zoltán	DE-siroki-05671.jpg
201	Rumex stenophyllus Ledeb.	Debrecen	1947	Siroki Zoltán	DE-siroki-05672.jpg
201	Rumex stenophyllus Ledeb.	Debrecen	1947	Siroki Zoltán	DE-siroki-05673.jpg
201	Rumex stenophyllus Ledeb.	Debrecen	1947	Siroki Zoltán	DE-siroki-05667.jpg
201	Rumex stenophyllus Ledeb.	Debrecen	1947	Siroki Zoltán	DE-siroki-05674.jpg
201	Rumex stenophyllus Ledeb.	Debrecen	1947	Siroki Zoltán	DE-siroki-05675.jpg
201	Rumex stenophyllus Ledeb.	Hortobágy	1947	Siroki Zoltán	DE-siroki-05666.jpg
201	Rumex stenophyllus Ledeb.	Mikepércs	1962	Siroki Zoltán	DE-siroki-05665.jpg
201	Rumex stenophyllus Ledeb.	Mikepércs	1962	Siroki Zoltán	DE-siroki-05670.jpg
202	Rumex crispus L.	Debrecen	1947	Siroki Zoltán	DE-siroki-05691.jpg
202	Rumex crispus L.	Debrecen	1947	Siroki Zoltán	DE-siroki-05693.jpg
202	Rumex crispus L.	Debrecen	1976	Siroki Zoltán	DE-siroki-05694.jpg
202	Rumex crispus L.	Debrecen	1976	Siroki Zoltán	DE-siroki-05690.jpg
202	Rumex crispus L.	Gödöllő	1952	Máthé Imre	DE-siroki-05692.jpg
202	Rumex crispus L.	Mosonmagyaróvár	1939	Siroki Zoltán	DE-siroki-05695.jpg
203	Rumex patientia L.	Debrecen	1947	Siroki Zoltán	DE-siroki-05697.jpg
203	Rumex patientia L.	Debrecen	1947	Siroki Zoltán	DE-siroki-05699.jpg
203	Rumex patientia L.	Debrecen	1947	Siroki Zoltán	DE-siroki-05700.jpg
203	Rumex patientia L.	Debrecen	1947	Siroki Zoltán	DE-siroki-05701.jpg
203	Rumex patientia L.	Debrecen	1947	Siroki Zoltán	DE-siroki-05702.jpg
203	Rumex patientia L.	Debrecen	1970	Siroki Zoltán	DE-siroki-05706.jpg
203	Rumex patientia L.	Debrecen	1970	Siroki Zoltán	DE-siroki-05707.jpg
203	Rumex patientia L.	Debrecen	1970	Siroki Zoltán	DE-siroki-05708.jpg

Sorszám / Number	Taxon-név / Taxon-name	Település / Settlement	Év / Year	Gyűjtő / Collector	Fájlnév / File-name
203	Rumex patientia L.	Debrecen	1970	Siroki Zoltán	DE-siroki-05709.jpg
203	Rumex patientia L.	Debrecen	1970	Siroki Zoltán	DE-siroki-05710.jpg
203	Rumex patientia L.	Debrecen	1976	Siroki Zoltán	DE-siroki-05711.jpg
203	Rumex patientia L.	Debrecen	1976	Siroki Zoltán	DE-siroki-05712.jpg
203	Rumex patientia L.	Debrecen	1976	Siroki Zoltán	DE-siroki-05713.jpg
203	Rumex patientia L.	Tiszafüred	1955	Siroki Zoltán - Farkas Attila	DE-siroki-05698.jpg
204	Rumex kernerii Borbás	Egyek	1959	Siroki Zoltán	DE-siroki-05764.jpg
204	Rumex kernerii Borbás	Egyek	1959	Siroki Zoltán	DE-siroki-05765.jpg
205	Polycnemum heuffelii Láng	Lácacséke	1913	Margittai Antal	DE-siroki-05865.jpg
205	Polycnemum heuffelii Láng	Vásárosnamény	1966	Gondola István	DE-siroki-05867.jpg
205	Polycnemum heuffelii Láng	Vásárosnamény	1966	Gondola István	DE-siroki-05868.jpg
205	Polycnemum heuffelii Láng	Vásárosnamény	1966	Gondola István	DE-siroki-05869.jpg
205	Polycnemum heuffelii Láng	Vásárosnamény	1966	Gondola István	DE-siroki-05870.jpg
206	Polycnemum majus A. Braun	Debrecen	1947	Siroki Zoltán	DE-siroki-05873.jpg
206	Polycnemum majus A. Braun	Debrecen	1947	Siroki Zoltán	DE-siroki-05889.jpg
206	Polycnemum majus A. Braun	Sátoraljaújhely	1944	Siroki Zoltán	DE-siroki-05874.jpg
207	Polycnemum arvense L.	Budapest	1887	Czakó Kálmán	DE-siroki-05877.jpg
207	Polycnemum arvense L.	Budapest	1950	Siroki Zoltán	DE-siroki-05884.jpg
207	Polycnemum arvense L.	Debrecen	1947	Siroki Zoltán	DE-siroki-05886.jpg
207	Polycnemum arvense L.	Debrecen	1947	Siroki Zoltán	DE-siroki-05876.jpg
207	Polycnemum arvense L.	Debrecen	1947	Siroki Zoltán	DE-siroki-05885.jpg
207	Polycnemum arvense L.	Debrecen	1947	Siroki Zoltán	DE-siroki-05891.jpg
207	Polycnemum arvense L.	Debrecen	1966	Siroki Zoltán	DE-siroki-05879.jpg
207	Polycnemum arvense L.	Debrecen	1966	Siroki Zoltán	DE-siroki-05880.jpg
207	Polycnemum arvense L.	Debrecen	1966	Siroki Zoltán	DE-siroki-05881.jpg
207	Polycnemum arvense L.	Hortobágy	1948	Siroki Zoltán	DE-siroki-05875.jpg
207	Polycnemum arvense L.	Hortobágy	1948	Siroki Zoltán	DE-siroki-05890.jpg
207	Polycnemum arvense L.	Hortobágy	1955	Siroki Zoltán	DE-siroki-05888.jpg
207	Polycnemum arvense L.	Hortobágy	1955	Siroki Zoltán	DE-siroki-05887.jpg
207	Polycnemum arvense L.	Hortobágy	1955	Siroki Zoltán	DE-siroki-05883.jpg
207	Polycnemum arvense L.	Hortobágy	1965	Siroki Zoltán	DE-siroki-05882.jpg
210	Chenopodium aristatum L.	Budapest	1950	Siroki Zoltán	DE-siroki-05896.jpg
210	Chenopodium aristatum L.	Budapest	1950	Siroki Zoltán	DE-siroki-05900.jpg
210	Chenopodium aristatum L.	Budapest	1950	Siroki Zoltán	DE-siroki-05897.jpg
210	Chenopodium aristatum L.	Budapest	1950	Siroki Zoltán	DE-siroki-05898.jpg
210	Chenopodium aristatum L.	Budapest	1950	Siroki Zoltán	DE-siroki-05901.jpg
210	Chenopodium aristatum L.	Budapest	1950	Siroki Zoltán	DE-siroki-05893.jpg
210	Chenopodium aristatum L.	Budapest	1950	Siroki Zoltán	DE-siroki-05894.jpg
210	Chenopodium aristatum L.	Budapest	1950	Siroki Zoltán	DE-siroki-05895.jpg
210	Chenopodium aristatum L.	Budapest	1950	Siroki Zoltán	DE-siroki-05902.jpg
211	Chenopodium ambrosioides L.	Szigetszentmárton	1951	Siroki Zoltán	DE-siroki-05913.jpg
213	Chenopodium botrys L.	Debrecen	1947	Siroki Zoltán	DE-siroki-05917.jpg
213	Chenopodium botrys L.	Debrecen	1979	Siroki Zoltán	DE-siroki-05915.jpg
213	Chenopodium botrys L.	Debrecen	1979	Siroki Zoltán	DE-siroki-05916.jpg
213	Chenopodium botrys L.	Debrecen	1983	Siroki Zoltán	DE-siroki-05918.jpg
214	Chenopodium schraderianum Schult.	Mosonmagyaróvár	1939	Siroki Zoltán	DE-siroki-05923.jpg

Sorszám / Number	Taxon-név / Taxon-name	Település / Settlement	Év / Year	Gyűjtő / Collector	Fájlnév / File-name
216	Chenopodium bonus-henricus L.	"Bükk-hg."	1966	Siroki Zoltán	DE-siroki-05932.jpg
216	Chenopodium bonus-henricus L.	Háromhuta	1978	Siroki Zoltán	DE-siroki-05928.jpg
216	Chenopodium bonus-henricus L.	Háromhuta	1978	Siroki Zoltán	DE-siroki-05929.jpg
216	Chenopodium bonus-henricus L.	Háromhuta	1978	Siroki Zoltán	DE-siroki-05930.jpg
216	Chenopodium bonus-henricus L.	Nagyvisnyó	1966	Siroki Zoltán	DE-siroki-05933.jpg
216	Chenopodium bonus-henricus L.	Sopron	1950	Kárpáti Zoltán	DE-siroki-05935.jpg
216	Chenopodium bonus-henricus L.	Szilvásvár	1961	Siroki Zoltán	DE-siroki-05931.jpg
217	Chenopodium glaucum L.	Konyár	1975	Siroki Zoltán	DE-siroki-05991.jpg
217	Chenopodium glaucum L.	Mosonmagyaróvár	1939	Siroki Zoltán	DE-siroki-05992.jpg
218	Chenopodium rubrum L.	Biharugra	1961	Siroki Zoltán	DE-siroki-06007.jpg
218	Chenopodium rubrum L.	Biharugra	1961	Siroki Zoltán	DE-siroki-06008.jpg
218	Chenopodium rubrum L.	Debrecen	1946	Siroki Zoltán	DE-siroki-06002.jpg
218	Chenopodium rubrum L.	Debrecen	1946	Siroki Zoltán	DE-siroki-06006.jpg
218	Chenopodium rubrum L.	Debrecen	1947	Siroki Zoltán	DE-siroki-06009.jpg
218	Chenopodium rubrum L.	Debrecen	1967	Siroki Zoltán	DE-siroki-06001.jpg
218	Chenopodium rubrum L.	Debrecen	1979	Siroki Zoltán	DE-siroki-05994.jpg
218	Chenopodium rubrum L.	Debrecen	1979	Siroki Zoltán	DE-siroki-06000.jpg
219	Chenopodium chenopodioides (L.) Aellen	Debrecen	1950	Siroki Zoltán	DE-siroki-05998.jpg
219	Chenopodium chenopodioides (L.) Aellen	Debrecen	1950	Siroki Zoltán	DE-siroki-05999.jpg
219	Chenopodium chenopodioides (L.) Aellen	Debrecen	1963	Siroki Zoltán	DE-siroki-05995.jpg
219	Chenopodium chenopodioides (L.) Aellen	Debrecen	1963	Siroki Zoltán	DE-siroki-05996.jpg
219	Chenopodium chenopodioides (L.) Aellen	Debrecen	1963	Siroki Zoltán	DE-siroki-05997.jpg
220	Chenopodium vulvaria L.	Budapest	1941	Siroki Zoltán	DE-siroki-05950.jpg
220	Chenopodium vulvaria L.	Budapest	1941	Siroki Zoltán	DE-siroki-05949.jpg
220	Chenopodium vulvaria L.	Debrecen	1949	Siroki Zoltán	DE-siroki-05948.jpg
220	Chenopodium vulvaria L.	Debrecen	1949	Siroki Zoltán	DE-siroki-05946.jpg
220	Chenopodium vulvaria L.	Debrecen	1949	Siroki Zoltán	DE-siroki-05947.jpg
220	Chenopodium vulvaria L.	Debrecen	1978	Siroki Zoltán	DE-siroki-05943.jpg
220	Chenopodium vulvaria L.	Debrecen	1978	Siroki Zoltán	DE-siroki-05944.jpg
220	Chenopodium vulvaria L.	Debrecen	1978	Siroki Zoltán	DE-siroki-05945.jpg
221	Chenopodium polyspermum L.	Debrecen	1949	Siroki Zoltán	DE-siroki-05942.jpg
221	Chenopodium polyspermum L.	Egyek	1982	Siroki Zoltán	DE-siroki-05938.jpg
221	Chenopodium polyspermum L.	Egyek	1982	Siroki Zoltán	DE-siroki-05939.jpg
221	Chenopodium polyspermum L.	Egyek	1982	Siroki Zoltán	DE-siroki-05940.jpg
221	Chenopodium polyspermum L.	Győrtelek	1975	Siroki Zoltán	DE-siroki-05937.jpg
221	Chenopodium polyspermum L.	Hortobágy	1977	Siroki Zoltán	DE-siroki-05941.jpg
222	Chenopodium hybridum L.	Debrecen	1949	Siroki Zoltán	DE-siroki-05952.jpg
222	Chenopodium hybridum L.	Debrecen	1957	Siroki Zoltán	DE-siroki-05951.jpg
222	Chenopodium hybridum L.	Debrecen	1979	Siroki Zoltán	DE-siroki-05953.jpg
222	Chenopodium hybridum L.	Mosonmagyaróvár	1939	Siroki Zoltán	DE-siroki-05955.jpg
223	Chenopodium murale L.	Budapest	1951	Siroki Zoltán	DE-siroki-05987.jpg
223	Chenopodium murale L.	Dunaharaszti	1951	Siroki Zoltán	DE-siroki-05986.jpg
223	Chenopodium murale L.	Dunaharaszti	1951	Siroki Zoltán	DE-siroki-05988.jpg
223	Chenopodium murale L.	Mosonmagyaróvár	1939	Siroki Zoltán	DE-siroki-05990.jpg

Sorszám / Number	Taxon-név / Taxon-name	Település / Settlement	Év / Year	Gyűjtő / Collector	Fájlnév / File-name
224	<i>Chenopodium urbicum</i> L.	Balmazújváros	1969	Siroki Zoltán	DE-siroki-05984.jpg
224	<i>Chenopodium urbicum</i> L.	Budapest	1941	Siroki Zoltán	DE-siroki-05981.jpg
224	<i>Chenopodium urbicum</i> L.	Budapest	1941	Siroki Zoltán	DE-siroki-05980.jpg
224	<i>Chenopodium urbicum</i> L.	Debrecen	1946	Siroki Zoltán	DE-siroki-05982.jpg
224	<i>Chenopodium urbicum</i> L.	Garadna	1943	Siroki Zoltán	DE-siroki-05985.jpg
224	<i>Chenopodium urbicum</i> L.	Hortobágy	1948	Siroki Zoltán	DE-siroki-05983.jpg
225	<i>Chenopodium ficifolium</i> Sm.	Debrecen	1970	Siroki Zoltán	DE-siroki-05958.jpg
225	<i>Chenopodium ficifolium</i> Sm.	Debrecen	1970	Siroki Zoltán	DE-siroki-05959.jpg
225	<i>Chenopodium ficifolium</i> Sm.	Dunaharaszti	1951	Siroki Zoltán	DE-siroki-05956.jpg
225	<i>Chenopodium ficifolium</i> Sm.	Dunaharaszti	1951	Siroki Zoltán	DE-siroki-05957.jpg
225	<i>Chenopodium ficifolium</i> Sm.	Dunaharaszti	1951	Siroki Zoltán	DE-siroki-05962.jpg
225	<i>Chenopodium ficifolium</i> Sm.	Újfehértó	1967	Gondola István	DE-siroki-05960.jpg
225	<i>Chenopodium ficifolium</i> Sm.	Újfehértó	1967	Gondola István	DE-siroki-05961.jpg
226	<i>Chenopodium opulifolium</i> Schrad.	Hortobágy	1948	Siroki Zoltán	DE-siroki-05963.jpg
227	<i>Chenopodium suecicum</i> Murr	Dunaharaszti	1951	Siroki Zoltán	DE-siroki-05968.jpg
227	<i>Chenopodium suecicum</i> Murr	Dunaharaszti	1951	Siroki Zoltán	DE-siroki-05969.jpg
228	<i>Chenopodium strictum</i> Roth	Budapest	1950	Siroki Zoltán	DE-siroki-05979.jpg
229	<i>Chenopodium album</i> L.	Debrecen	1947	Siroki Zoltán	DE-siroki-05978.jpg
229	<i>Chenopodium album</i> L.	Debrecen	1957	Siroki Zoltán	DE-siroki-05976.jpg
229	<i>Chenopodium album</i> L.	Hajdúböszörmény	1966	Siroki Zoltán	DE-siroki-05970.jpg
229	<i>Chenopodium album</i> L.	Hajdúböszörmény	1966	Siroki Zoltán	DE-siroki-05971.jpg
229	<i>Chenopodium album</i> L.	Hajdúböszörmény	1966	Siroki Zoltán	DE-siroki-05972.jpg
229	<i>Chenopodium album</i> L.	Hajdúböszörmény	1966	Siroki Zoltán	DE-siroki-05973.jpg
229	<i>Chenopodium album</i> L.	Hajdúböszörmény	1966	Siroki Zoltán	DE-siroki-05974.jpg
229	<i>Chenopodium album</i> L.	Hajdúböszörmény	1966	Siroki Zoltán	DE-siroki-05975.jpg
229	<i>Chenopodium album</i> L.	Hortobágy	1948	Siroki Zoltán	DE-siroki-05977.jpg
229	<i>Chenopodium album</i> L.	Mosonmagyaróvár	-	Siroki Zoltán	DE-siroki-05967.jpg
232	<i>Atriplex tatarica</i> L.	Debrecen	1947	Siroki Zoltán	DE-siroki-06027.jpg
233	<i>Atriplex rosea</i> L.	Karcag	1979	Siroki Zoltán	DE-siroki-06032.jpg
234	<i>Atriplex littoralis</i> L.	Balmazújváros	1969	Siroki Zoltán	DE-siroki-06020.jpg
234	<i>Atriplex littoralis</i> L.	Balmazújváros	1981	Siroki Zoltán	DE-siroki-06021.jpg
234	<i>Atriplex littoralis</i> L.	Budapest	1941	Siroki Zoltán	DE-siroki-06022.jpg
234	<i>Atriplex littoralis</i> L.	Budapest	1941	Siroki Zoltán	DE-siroki-06023.jpg
234	<i>Atriplex littoralis</i> L.	Dévaványa	1962	Siroki Zoltán	DE-siroki-06018.jpg
234	<i>Atriplex littoralis</i> L.	Dévaványa	1962	Siroki Zoltán	DE-siroki-06019.jpg
234	<i>Atriplex littoralis</i> L.	Egyek	1947	Siroki Zoltán	DE-siroki-06025.jpg
234	<i>Atriplex littoralis</i> L.	Hortobágy	1947	Siroki Zoltán	DE-siroki-06026.jpg
234	<i>Atriplex littoralis</i> L.	Hortobágy	1947	Siroki Zoltán	DE-siroki-06024.jpg
235	<i>Atriplex oblongifolia</i> Waldst. et Kit.	Budapest	1950	Siroki Zoltán	DE-siroki-06051.jpg
235	<i>Atriplex oblongifolia</i> Waldst. et Kit.	Debrecen	1947	Siroki Zoltán	DE-siroki-06050.jpg
235	<i>Atriplex oblongifolia</i> Waldst. et Kit.	Debrecen	1976	Siroki Zoltán	DE-siroki-06044.jpg
235	<i>Atriplex oblongifolia</i> Waldst. et Kit.	Debrecen	1976	Siroki Zoltán	DE-siroki-06045.jpg
235	<i>Atriplex oblongifolia</i> Waldst. et Kit.	Debrecen	1976	Siroki Zoltán	DE-siroki-06046.jpg
235	<i>Atriplex oblongifolia</i> Waldst. et Kit.	Debrecen	1976	Siroki Zoltán	DE-siroki-06047.jpg
235	<i>Atriplex oblongifolia</i> Waldst. et Kit.	Debrecen	1976	Siroki Zoltán	DE-siroki-06048.jpg
235	<i>Atriplex oblongifolia</i> Waldst. et Kit.	Debrecen	1976	Siroki Zoltán	DE-siroki-06049.jpg

Sorszám / Number	Taxon-név / Taxon-name	Település / Settlement	Év / Year	Gyűjtő / Collector	Fájlnév / File-name
236	<i>Atriplex patula</i> L.	Debrecen	1976	Siroki Zoltán	DE-siroki-06055.jpg
236	<i>Atriplex patula</i> L.	Debrecen	1976	Siroki Zoltán	DE-siroki-06056.jpg
236	<i>Atriplex patula</i> L.	Debrecen	1976	Siroki Zoltán	DE-siroki-06057.jpg
237	<i>Atriplex prostrata</i> Boucher	Biharugra	1961	Siroki Zoltán	DE-siroki-06038.jpg
237	<i>Atriplex prostrata</i> Boucher	Budaörs	1941	Siroki Zoltán	DE-siroki-06041.jpg
237	<i>Atriplex prostrata</i> Boucher	Budaörs	1941	Siroki Zoltán	DE-siroki-06042.jpg
237	<i>Atriplex prostrata</i> Boucher	Budaörs	1941	Siroki Zoltán	DE-siroki-06043.jpg
237	<i>Atriplex prostrata</i> Boucher	Debrecen	1946	Siroki Zoltán	DE-siroki-06040.jpg
237	<i>Atriplex prostrata</i> Boucher	Debrecen	1947	Siroki Zoltán	DE-siroki-06039.jpg
238	<i>Atriplex sagittata</i> Borkh.	Biatorbágy	1950	Siroki Zoltán	DE-siroki-06015.jpg
238	<i>Atriplex sagittata</i> Borkh.	Debrecen	1947	Siroki Zoltán	DE-siroki-06016.jpg
239	<i>Atriplex hortensis</i> L.	Debrecen	1982	Siroki Zoltán	DE-siroki-06012.jpg
239	<i>Atriplex hortensis</i> L.	Debrecen	1982	Siroki Zoltán	DE-siroki-06013.jpg
241	<i>Camphorosma annua</i> Pall.	Debrecen	1947	Siroki Zoltán	DE-siroki-06066.jpg
241	<i>Camphorosma annua</i> Pall.	Debrecen	1947	Siroki Zoltán	DE-siroki-06067.jpg
241	<i>Camphorosma annua</i> Pall.	Debrecen	1962	Siroki Zoltán	DE-siroki-06065.jpg
241	<i>Camphorosma annua</i> Pall.	Debrecen	1965	Siroki Zoltán	DE-siroki-06063.jpg
241	<i>Camphorosma annua</i> Pall.	Debrecen	1965	Siroki Zoltán	DE-siroki-06064.jpg
241	<i>Camphorosma annua</i> Pall.	Hortobágy	1947	Siroki Zoltán	DE-siroki-06061.jpg
241	<i>Camphorosma annua</i> Pall.	Hortobágy	1947	Siroki Zoltán	DE-siroki-06062.jpg
241	<i>Camphorosma annua</i> Pall.	Konyár	1975	Siroki Zoltán	DE-siroki-06060.jpg
242	<i>Kochia scoparia</i> (L.) Schrad.	Budapest	1983	Siroki Zoltán	DE-siroki-06083.jpg
242	<i>Kochia scoparia</i> (L.) Schrad.	Budapest	1983	Siroki Zoltán	DE-siroki-06084.jpg
243	<i>Kochia prostrata</i> (L.) Schrad.	Egyek	1947	Siroki Zoltán	DE-siroki-06087.jpg
243	<i>Kochia prostrata</i> (L.) Schrad.	Egyek	1947	Siroki Zoltán	DE-siroki-06088.jpg
243	<i>Kochia prostrata</i> (L.) Schrad.	Egyek	1947	Siroki Zoltán	DE-siroki-06086.jpg
243	<i>Kochia prostrata</i> (L.) Schrad.	Egyek	1947	Siroki Zoltán	DE-siroki-06094.jpg
243	<i>Kochia prostrata</i> (L.) Schrad.	Egyek	1947	Siroki Zoltán	DE-siroki-06090.jpg
243	<i>Kochia prostrata</i> (L.) Schrad.	Hortobágy	1958	Siroki Zoltán	DE-siroki-06089.jpg
243	<i>Kochia prostrata</i> (L.) Schrad.	Hortobágy	1962	Siroki Zoltán	DE-siroki-06091.jpg
243	<i>Kochia prostrata</i> (L.) Schrad.	Hortobágy	1962	Siroki Zoltán	DE-siroki-06092.jpg
243	<i>Kochia prostrata</i> (L.) Schrad.	Hortobágy	1962	Siroki Zoltán	DE-siroki-06093.jpg
243	<i>Kochia prostrata</i> (L.) Schrad.	Tokaj	1951	Kárpáti Zoltán	DE-siroki-06085.jpg
244	<i>Kochia laniflora</i> (S.G. Gmel.) Borbás	Budapest	1941	Siroki Zoltán	DE-siroki-06096.jpg
244	<i>Kochia laniflora</i> (S.G. Gmel.) Borbás	Budapest	1941	Siroki Zoltán	DE-siroki-06095.jpg
244	<i>Kochia laniflora</i> (S.G. Gmel.) Borbás	Bugac	1973	Siroki Zoltán	DE-siroki-06102.jpg
244	<i>Kochia laniflora</i> (S.G. Gmel.) Borbás	Debrecen	1946	Siroki Zoltán	DE-siroki-06100.jpg
244	<i>Kochia laniflora</i> (S.G. Gmel.) Borbás	Debrecen	1947	Siroki Zoltán	DE-siroki-06099.jpg
244	<i>Kochia laniflora</i> (S.G. Gmel.) Borbás	Debrecen	1947	Siroki Zoltán	DE-siroki-06101.jpg
244	<i>Kochia laniflora</i> (S.G. Gmel.) Borbás	Vámospércs	1984	Siroki Zoltán	DE-siroki-06097.jpg
244	<i>Kochia laniflora</i> (S.G. Gmel.) Borbás	Vámospércs	1984	Siroki Zoltán	DE-siroki-06098.jpg
245	<i>Bassia sedoides</i> (Pall.) Asch.	Boldogkőváralja	1944	Siroki Zoltán	DE-siroki-06068.jpg
245	<i>Bassia sedoides</i> (Pall.) Asch.	Dévaványa	1961	Siroki Zoltán	DE-siroki-06072.jpg
245	<i>Bassia sedoides</i> (Pall.) Asch.	Dévaványa	1961	Siroki Zoltán	DE-siroki-06074.jpg
245	<i>Bassia sedoides</i> (Pall.) Asch.	Dévaványa	1961	Siroki Zoltán	DE-siroki-06075.jpg
245	<i>Bassia sedoides</i> (Pall.) Asch.	Dévaványa	1961	Siroki Zoltán	DE-siroki-06076.jpg

Sorszám / Number	Taxon-név / Taxon-name	Település / Settlement	Év / Year	Gyűjtő / Collector	Fájlnév / File-name
245	Bassia sedoides (Pall.) Asch.	Déaványa	1961	Siroki Zoltán	DE-siroki-06077.jpg
245	Bassia sedoides (Pall.) Asch.	Déaványa	1961	Siroki Zoltán	DE-siroki-06078.jpg
245	Bassia sedoides (Pall.) Asch.	Déaványa	1962	Siroki Zoltán	DE-siroki-06073.jpg
245	Bassia sedoides (Pall.) Asch.	Hortobágy	1947	Siroki Zoltán	DE-siroki-06069.jpg
245	Bassia sedoides (Pall.) Asch.	Hortobágy	1947	Siroki Zoltán	DE-siroki-06070.jpg
245	Bassia sedoides (Pall.) Asch.	Hortobágy	1947	Siroki Zoltán	DE-siroki-06071.jpg
245	Bassia sedoides (Pall.) Asch.	Püspökladány	1969	Siroki Zoltán	DE-siroki-06079.jpg
245	Bassia sedoides (Pall.) Asch.	Püspökladány	1969	Siroki Zoltán	DE-siroki-06080.jpg
246	Corispermum nitidum Kit.	Ágasegyháza	1969	Siroki Zoltán	DE-siroki-06107.jpg
246	Corispermum nitidum Kit.	Ágasegyháza	1969	Siroki Zoltán	DE-siroki-06108.jpg
246	Corispermum nitidum Kit.	Ágasegyháza	1969	Siroki Zoltán	DE-siroki-06109.jpg
246	Corispermum nitidum Kit.	Budapest	1879	Staub Móric	DE-siroki-06115.jpg
246	Corispermum nitidum Kit.	Budapest	1888	Czakó Kálmán	DE-siroki-06114.jpg
246	Corispermum nitidum Kit.	Budapest	1888	Thaisz Lajos	DE-siroki-06112.jpg
246	Corispermum nitidum Kit.	Budapest	1888	Thaisz Lajos	DE-siroki-06113.jpg
246	Corispermum nitidum Kit.	Budapest	1941	Siroki Zoltán	DE-siroki-06110.jpg
246	Corispermum nitidum Kit.	Budapest	1941	Siroki Zoltán	DE-siroki-06111.jpg
246	Corispermum nitidum Kit.	Budapest	1950	Siroki Zoltán	DE-siroki-06106.jpg
246	Corispermum nitidum Kit.	Budapest	1950	Siroki Zoltán	DE-siroki-06105.jpg
246	Corispermum nitidum Kit.	Bugac	1954	Siroki Zoltán	DE-siroki-06103.jpg
246	Corispermum nitidum Kit.	Pilisszentiván	1950	Siroki Zoltán	DE-siroki-06104.jpg
248	Corispermum canescens Kit.	Budapest	1913	Degen Árpád	DE-siroki-06116.jpg
248	Corispermum canescens Kit.	Budapest	1925	Degen Árpád	DE-siroki-06117.jpg
248	Corispermum canescens Kit.	Budapest	1926	Degen Árpád	DE-siroki-06118.jpg
248	Corispermum canescens Kit.	Budapest	1950	Siroki Zoltán	DE-siroki-06121.jpg
248	Corispermum canescens Kit.	Budapest	1950	Siroki Zoltán	DE-siroki-06120.jpg
248	Corispermum canescens Kit.	Budapest	-	Siroki Zoltán	DE-siroki-06122.jpg
248	Corispermum canescens Kit.	Szigetszentmiklós	1951	Siroki Zoltán	DE-siroki-06119.jpg
250	Salicornia prostrata Pall.	Budapest	1903	Kocsis István	DE-siroki-06126.jpg
250	Salicornia prostrata Pall.	Budapest	1909	Kocsis István	DE-siroki-06125.jpg
250	Salicornia prostrata Pall.	Szeged	1913	Lányi B.	DE-siroki-06127.jpg
251-253	Suaeda	Balmazújváros	1969	Siroki Zoltán	DE-siroki-06140.jpg
251-253	Suaeda	Balmazújváros	1969	Siroki Zoltán	DE-siroki-06141.jpg
251-253	Suaeda	Balmazújváros	1969	Siroki Zoltán	DE-siroki-06142.jpg
251-253	Suaeda	Balmazújváros	1969	Siroki Zoltán	DE-siroki-06143.jpg
251-253	Suaeda	Balmazújváros	1969	Siroki Zoltán	DE-siroki-06144.jpg
251-253	Suaeda	Balmazújváros	1969	Siroki Zoltán	DE-siroki-06145.jpg
251-253	Suaeda	Balmazújváros	1969	Siroki Zoltán	DE-siroki-06146.jpg
251-253	Suaeda	Balmazújváros	1969	Siroki Zoltán	DE-siroki-06147.jpg
251-253	Suaeda	Debrecen	1962	Siroki Zoltán	DE-siroki-06129.jpg
251-253	Suaeda	Debrecen	1962	Siroki Zoltán	DE-siroki-06133.jpg
251-253	Suaeda	Debrecen	1962	Siroki Zoltán	DE-siroki-06134.jpg
251-253	Suaeda	Debrecen	1962	Siroki Zoltán	DE-siroki-06135.jpg
251-253	Suaeda	Debrecen	1962	Siroki Zoltán	DE-siroki-06132.jpg
251-253	Suaeda	Debrecen	1965	Siroki Zoltán	DE-siroki-06130.jpg
251-253	Suaeda	Debrecen	1965	Siroki Zoltán	DE-siroki-06131.jpg

Sorszám / Number	Taxon-név / Taxon-name	Település / Settlement	Év / Year	Gyűjtő / Collector	Fájlnév / File-name
251-253	Suaeda	Hortobágy	1955	Siroki Zoltán	DE-siroki-06128.jpg
251-253	Suaeda	Hortobágy	1955	Siroki Zoltán	DE-siroki-06137.jpg
251-253	Suaeda	Hortobágy	1955	Siroki Zoltán	DE-siroki-06136.jpg
251-253	Suaeda	Hortobágy	1955	Siroki Zoltán	DE-siroki-06138.jpg
251-253	Suaeda	Hortobágy	1955	Siroki Zoltán	DE-siroki-06139.jpg
254	Salsola soda L.	Dömsöd	1952	Siroki Zoltán	DE-siroki-06151.jpg
254	Salsola soda L.	Dömsöd	1952	Siroki Zoltán	DE-siroki-06152.jpg
254	Salsola soda L.	Dömsöd	1952	Siroki Zoltán	DE-siroki-06153.jpg
254	Salsola soda L.	Hortobágy	1958	Siroki Zoltán	DE-siroki-06150.jpg
254	Salsola soda L.	Konyár	1975	Siroki Zoltán	DE-siroki-06148.jpg
254	Salsola soda L.	Konyár	1975	Siroki Zoltán	DE-siroki-06149.jpg
254	Salsola soda L.	Mikepércs	1972	Siroki Zoltán	DE-siroki-06154.jpg
254	Salsola soda L.	Mikepércs	1972	Siroki Zoltán	DE-siroki-06155.jpg
260	Amaranthus retroflexus L.	Debrecen	1949	Siroki Zoltán	DE-siroki-06172.jpg
260	Amaranthus retroflexus L.	Debrecen	1949	Siroki Zoltán	DE-siroki-06170.jpg
260	Amaranthus retroflexus L.	Debrecen	1949	Siroki Zoltán	DE-siroki-06171.jpg
260	Amaranthus retroflexus L.	Debrecen	1949	Siroki Zoltán	DE-siroki-06173.jpg
260	Amaranthus retroflexus L.	Debrecen	1957	Siroki Zoltán	DE-siroki-06168.jpg
260	Amaranthus retroflexus L.	Debrecen	1957	Siroki Zoltán	DE-siroki-06169.jpg
260	Amaranthus retroflexus L.	Debrecen	1973	Siroki Zoltán	DE-siroki-06174.jpg
260	Amaranthus retroflexus L.	Szigetszentmiklós	1951	Siroki Zoltán	DE-siroki-06167.jpg
260	Amaranthus retroflexus L.	Szigetszentmiklós	1951	Siroki Zoltán	DE-siroki-06166.jpg
262	Amaranthus powellii S. Watson	Debrecen	1949	Siroki Zoltán	DE-siroki-06179.jpg
262	Amaranthus powellii S. Watson	Debrecen	1949	Siroki Zoltán	DE-siroki-06180.jpg
262	Amaranthus powellii S. Watson	Debrecen	1949	Siroki Zoltán	DE-siroki-06181.jpg
262	Amaranthus powellii S. Watson	Debrecen	1971	Siroki Zoltán	DE-siroki-06178.jpg
262	Amaranthus powellii S. Watson	Debrecen	1979	Siroki Zoltán	DE-siroki-06176.jpg
262	Amaranthus powellii S. Watson	Debrecen	1979	Siroki Zoltán	DE-siroki-06177.jpg
262	Amaranthus powellii S. Watson	Debrecen	1979	Siroki Zoltán	DE-siroki-06175.jpg
263	Amaranthus viridis L.	Budapest	1898	Thaisz Lajos	DE-siroki-06207.jpg
263	Amaranthus viridis L.	Budapest	1911	Kocsis István	DE-siroki-06206.jpg
264	Amaranthus blitum L.	Debrecen	1949	Siroki Zoltán	DE-siroki-06204.jpg
264	Amaranthus blitum L.	Debrecen	1949	Siroki Zoltán	DE-siroki-06202.jpg
264	Amaranthus blitum L.	Debrecen	1949	Siroki Zoltán	DE-siroki-06205.jpg
264	Amaranthus blitum L.	Debrecen	1979	Siroki Zoltán	DE-siroki-06201.jpg
264	Amaranthus blitum L.	Debrecen	1979	Siroki Zoltán	DE-siroki-06203.jpg
264	Amaranthus blitum L.	Mosonmagyaróvár	1939	Siroki Zoltán	DE-siroki-06209.jpg
265	Amaranthus deflexus L.	Debrecen	1946	Siroki Zoltán	DE-siroki-06222.jpg
265	Amaranthus deflexus L.	Debrecen	1946	Siroki Zoltán	DE-siroki-06219.jpg
265	Amaranthus deflexus L.	Debrecen	1949	Siroki Zoltán	DE-siroki-06220.jpg
265	Amaranthus deflexus L.	Debrecen	1949	Siroki Zoltán	DE-siroki-06221.jpg
265	Amaranthus deflexus L.	Debrecen	1949	Siroki Zoltán	DE-siroki-06223.jpg
265	Amaranthus deflexus L.	Debrecen	1979	Siroki Zoltán	DE-siroki-06224.jpg
266	Amaranthus blitoides S. Watson	Budapest	1941	Siroki Zoltán	DE-siroki-06229.jpg
266	Amaranthus blitoides S. Watson	Budapest	1985	Siroki Zoltán	DE-siroki-06226.jpg
266	Amaranthus blitoides S. Watson	Budapest	1985	Siroki Zoltán	DE-siroki-06227.jpg

Sorszám / Number	Taxon-név / Taxon-name	Település / Settlement	Év / Year	Gyűjtő / Collector	Fájlnév / File-name
266	<i>Amaranthus blitoides</i> S. Watson	Budapest	1985	Siroki Zoltán	DE-siroki-06225.jpg
267	<i>Amaranthus crispus</i> (Lesp. et Thévenau) N. Terracc.	Abaújkér	1943	Siroki Zoltán	DE-siroki-06216.jpg
267	<i>Amaranthus crispus</i> (Lesp. et Thévenau) N. Terracc.	Budapest	1941	Siroki Zoltán	DE-siroki-06217.jpg
267	<i>Amaranthus crispus</i> (Lesp. et Thévenau) N. Terracc.	Budapest	1941	Siroki Zoltán	DE-siroki-06218.jpg
267	<i>Amaranthus crispus</i> (Lesp. et Thévenau) N. Terracc.	Debrecen	1949	Siroki Zoltán	DE-siroki-06215.jpg
267	<i>Amaranthus crispus</i> (Lesp. et Thévenau) N. Terracc.	Debrecen	1949	Siroki Zoltán	DE-siroki-06214.jpg
269	<i>Amaranthus albus</i> L.	Budapest	1941	Siroki Zoltán	DE-siroki-06190.jpg
269	<i>Amaranthus albus</i> L.	Debrecen	1949	Siroki Zoltán	DE-siroki-06192.jpg
269	<i>Amaranthus albus</i> L.	Debrecen	1949	Siroki Zoltán	DE-siroki-06193.jpg
269	<i>Amaranthus albus</i> L.	Debrecen	1949	Siroki Zoltán	DE-siroki-06194.jpg
269	<i>Amaranthus albus</i> L.	Debrecen	1979	Siroki Zoltán	DE-siroki-06187.jpg
270	<i>Amaranthus graecizans</i> L.	Budapest	1909	Kocsis István	DE-siroki-06195.jpg
270	<i>Amaranthus graecizans</i> L.	Budapest	1950	Siroki Zoltán	DE-siroki-06199.jpg
270	<i>Amaranthus graecizans</i> L.	Budapest	1950	Siroki Zoltán	DE-siroki-06200.jpg
270	<i>Amaranthus graecizans</i> L.	Budapest	1950	Siroki Zoltán	DE-siroki-06198.jpg
270	<i>Amaranthus graecizans</i> L.	Budapest	1950	Siroki Zoltán	DE-siroki-06197.jpg
270	<i>Amaranthus graecizans</i> L.	Budapest	1950	Siroki Zoltán	DE-siroki-06196.jpg
260 × 262	<i>Amaranthus retroflexus</i> L. × <i>Amaranthus powellii</i> S. Watson	Debrecen	1951	Siroki Zoltán	DE-siroki-06213.jpg
265 × 267	<i>Amaranthus deflexus</i> L. × <i>Amaranthus crispus</i> (Lesp. et Thévenau) N. Terracc.	Pásztó	1952	Siroki Zoltán	DE-siroki-06211.jpg
265 × 267	<i>Amaranthus deflexus</i> L. × <i>Amaranthus crispus</i> (Lesp. et Thévenau) N. Terracc.	Pásztó	1952	Siroki Zoltán	DE-siroki-06212.jpg
----	<i>Amaranthus paniculatus</i> L.	Budapest	1951	Siroki Zoltán	DE-siroki-06183.jpg
----	<i>Amaranthus paniculatus</i> L.	Budapest	1951	Siroki Zoltán	DE-siroki-06184.jpg
----	<i>Amaranthus paniculatus</i> L.	Budapest	1951	Siroki Zoltán	DE-siroki-06185.jpg
----	<i>Amaranthus paniculatus</i> L.	Debrecen	1979	Siroki Zoltán	DE-siroki-06186.jpg
272	<i>Oxybaphus nyctagineus</i> (Michx.) Sweet	Mátraverebély	1952	Siroki Zoltán	DE-siroki-06464.jpg
273	<i>Phytolacca americana</i> L.	Debrecen	1985	Siroki Zoltán	DE-siroki-06230.jpg
280	<i>Arenaria procera</i> Spreng.	Abaújszántó	1944	Siroki Zoltán	DE-siroki-06511.jpg
281	<i>Arenaria serpyllifolia</i> L.	"Fáni-völgy"	1955	Siroki Zoltán - Farkas Attila	DE-siroki-06520.jpg
281	<i>Arenaria serpyllifolia</i> L.	Berekböszörmény	1970	Siroki Zoltán	DE-siroki-06513.jpg
281	<i>Arenaria serpyllifolia</i> L.	Cegléd	1969	Siroki Zoltán	DE-siroki-06518.jpg
281	<i>Arenaria serpyllifolia</i> L.	Debrecen	1948	Siroki Zoltán	DE-siroki-06514.jpg
281	<i>Arenaria serpyllifolia</i> L.	Debrecen	1955	Siroki Zoltán	DE-siroki-06515.jpg
281	<i>Arenaria serpyllifolia</i> L.	Debrecen	1955	Siroki Zoltán	DE-siroki-06517.jpg
281	<i>Arenaria serpyllifolia</i> L.	Debrecen	1980	Siroki Zoltán	DE-siroki-06516.jpg
281	<i>Arenaria serpyllifolia</i> L.	Újléta	1967	Siroki Zoltán	DE-siroki-06519.jpg
282	<i>Arenaria leptoclados</i> (Rchb.) Guss.	Budapest	1906	Kocsis István	DE-siroki-06524.jpg
282	<i>Arenaria leptoclados</i> (Rchb.) Guss.	Dabas	1929	Zsák Zoltán	DE-siroki-06523.jpg
283	<i>Moehringia trinervia</i> (L.) Clairv.	"Mátra"	1984	Siroki Zoltán	DE-siroki-06529.jpg
283	<i>Moehringia trinervia</i> (L.) Clairv.	"Mátra"	1984	Siroki Zoltán	DE-siroki-06530.jpg
283	<i>Moehringia trinervia</i> (L.) Clairv.	"Mátra"	1984	Siroki Zoltán	DE-siroki-06531.jpg

Sorszám / Number	Taxon-név / Taxon-name	Település / Settlement	Év / Year	Gyűjtő / Collector	Fájlnev / File-name
283	Moehringia trinervia (L.) Clairv.	Debrecen	1950	Siroki Zoltán	DE-siroki-06534.jpg
283	Moehringia trinervia (L.) Clairv.	Háromhuta	1960	Siroki Zoltán	DE-siroki-06532.jpg
283	Moehringia trinervia (L.) Clairv.	Pilismarót	1957	Siroki Zoltán	DE-siroki-06533.jpg
285	Minuartia setacea (Thuill.) Hayek	Ágasegyháza	1969	Siroki Zoltán	DE-siroki-06468.jpg
285	Minuartia setacea (Thuill.) Hayek	Ágasegyháza	1969	Siroki Zoltán	DE-siroki-06470.jpg
285	Minuartia setacea (Thuill.) Hayek	Ágasegyháza	1969	Siroki Zoltán	DE-siroki-06471.jpg
285	Minuartia setacea (Thuill.) Hayek	Ágasegyháza	1971	Siroki Zoltán	DE-siroki-06469.jpg
285	Minuartia setacea (Thuill.) Hayek	Bélapátfalva	1958	Siroki Zoltán	DE-siroki-06465.jpg
285	Minuartia setacea (Thuill.) Hayek	Budaörs	1951	Siroki Zoltán	DE-siroki-06477.jpg
285	Minuartia setacea (Thuill.) Hayek	Budapest	1948	Siroki Zoltán	DE-siroki-06475.jpg
285	Minuartia setacea (Thuill.) Hayek	Budapest	1948	Siroki Zoltán	DE-siroki-06476.jpg
285	Minuartia setacea (Thuill.) Hayek	Gyenesdiás	1955	Siroki Zoltán	DE-siroki-06473.jpg
285	Minuartia setacea (Thuill.) Hayek	Keszthely	1955	Siroki Zoltán	DE-siroki-06472.jpg
285	Minuartia setacea (Thuill.) Hayek	Nagykovácsi	1957	Siroki Zoltán	DE-siroki-06474.jpg
286	Minuartia fastigiata (Sm.) Rchb.	"Szent-György-hegy"	1955	Siroki Zoltán	DE-siroki-06453.jpg
286	Minuartia fastigiata (Sm.) Rchb.	"Szent-György-hegy"	1955	Siroki Zoltán	DE-siroki-06454.jpg
286	Minuartia fastigiata (Sm.) Rchb.	Budapest	1932	Degen Árpád	DE-siroki-06450.jpg
286	Minuartia fastigiata (Sm.) Rchb.	Budapest	1952	Siroki Zoltán	DE-siroki-06452.jpg
286	Minuartia fastigiata (Sm.) Rchb.	Budapest	1952	Siroki Zoltán	DE-siroki-06451.jpg
286	Minuartia fastigiata (Sm.) Rchb.	Nagyharsány	1912	Gerhárdt Guido	DE-siroki-06449.jpg
287	Minuartia glomerata (M. Bieb.) Degen	Budapest	1949	Siroki Zoltán	DE-siroki-06458.jpg
287	Minuartia glomerata (M. Bieb.) Degen	Budapest	1949	Siroki Zoltán	DE-siroki-06456.jpg
287	Minuartia glomerata (M. Bieb.) Degen	Budapest	1949	Siroki Zoltán	DE-siroki-06457.jpg
287	Minuartia glomerata (M. Bieb.) Degen	Gödöllő	1951	Siroki Zoltán	DE-siroki-06455.jpg
287	Minuartia glomerata (M. Bieb.) Degen	Kecskemét	1969	Siroki Zoltán	DE-siroki-06459.jpg
288	Minuartia viscosa (Schreb.) Schinz et Thell.	Ágasegyháza	1971	Siroki Zoltán	DE-siroki-06447.jpg
288	Minuartia viscosa (Schreb.) Schinz et Thell.	Debrecen	1950	Siroki Zoltán	DE-siroki-06439.jpg
288	Minuartia viscosa (Schreb.) Schinz et Thell.	Debrecen	1950	Siroki Zoltán	DE-siroki-06443.jpg
288	Minuartia viscosa (Schreb.) Schinz et Thell.	Debrecen	1954	Siroki Zoltán	DE-siroki-06440.jpg
288	Minuartia viscosa (Schreb.) Schinz et Thell.	Debrecen	1954	Siroki Zoltán	DE-siroki-06438.jpg
288	Minuartia viscosa (Schreb.) Schinz et Thell.	Debrecen	1954	Siroki Zoltán	DE-siroki-06442.jpg
288	Minuartia viscosa (Schreb.) Schinz et Thell.	Debrecen	1954	Siroki Zoltán	DE-siroki-06441.jpg
288	Minuartia viscosa (Schreb.) Schinz et Thell.	Debrecen	1954	Siroki Zoltán	DE-siroki-06444.jpg
288	Minuartia viscosa (Schreb.) Schinz et Thell.	Debrecen	1954	Siroki Zoltán	DE-siroki-06445.jpg
288	Minuartia viscosa (Schreb.) Schinz et Thell.	Debrecen	1954	Siroki Zoltán	DE-siroki-06446.jpg
288	Minuartia viscosa (Schreb.) Schinz et Thell.	Hajdúbagos	1985	Siroki Zoltán	DE-siroki-06448.jpg
289	Minuartia glaucina Dvořáková	Budaörs	1955	Siroki Zoltán	DE-siroki-06489.jpg
289	Minuartia glaucina Dvořáková	Budapest	1904	Thaisz Lajos	DE-siroki-06486.jpg
289	Minuartia glaucina Dvořáková	Budapest	1911	Kocsis István	DE-siroki-06487.jpg
289	Minuartia glaucina Dvořáková	Budapest	1912	Bocskay Ottó	DE-siroki-06488.jpg
289	Minuartia glaucina Dvořáková	Budapest	1941	Siroki Zoltán	DE-siroki-06493.jpg

Sorszám / Number	Taxon-név / Taxon-name	Település / Settlement	Év / Year	Gyűjtő / Collector	Fájlnév / File-name
289	Minuartia glaucina Dvořáková	Budapest	1949	Siroki Zoltán	DE-siroki-06492.jpg
289	Minuartia glaucina Dvořáková	Budapest	1951	Siroki Zoltán	DE-siroki-06491.jpg
289	Minuartia glaucina Dvořáková	Gödöllő	1951	Siroki Zoltán	DE-siroki-06490.jpg
290	Minuartia frutescens (Kit.) Tuzson	Abaújszántó	1944	Siroki Zoltán	DE-siroki-06509.jpg
290	Minuartia frutescens (Kit.) Tuzson	Abaújszántó	1944	Siroki Zoltán	DE-siroki-06510.jpg
290	Minuartia frutescens (Kit.) Tuzson	Boldogkőváralja	1944	Siroki Zoltán	DE-siroki-06507.jpg
290	Minuartia frutescens (Kit.) Tuzson	Boldogkőváralja	1944	Siroki Zoltán	DE-siroki-06508.jpg
290	Minuartia frutescens (Kit.) Tuzson	Boldogkőváralja	1944	Siroki Zoltán	DE-siroki-06506.jpg
290	Minuartia frutescens (Kit.) Tuzson	Boldogkőváralja	1967	Siroki Zoltán	DE-siroki-06505.jpg
290	Minuartia frutescens (Kit.) Tuzson	Füzér	1973	Siroki Zoltán	DE-siroki-06494.jpg
290	Minuartia frutescens (Kit.) Tuzson	Szarvaskő	1957	Siroki Zoltán	DE-siroki-06496.jpg
290	Minuartia frutescens (Kit.) Tuzson	Szarvaskő	1957	Siroki Zoltán	DE-siroki-06501.jpg
290	Minuartia frutescens (Kit.) Tuzson	Szarvaskő	1957	Siroki Zoltán	DE-siroki-06502.jpg
290	Minuartia frutescens (Kit.) Tuzson	Szarvaskő	1957	Siroki Zoltán	DE-siroki-06503.jpg
290	Minuartia frutescens (Kit.) Tuzson	Szarvaskő	1957	Siroki Zoltán	DE-siroki-06504.jpg
290	Minuartia frutescens (Kit.) Tuzson	Szarvaskő	1966	Siroki Zoltán	DE-siroki-06495.jpg
290	Minuartia frutescens (Kit.) Tuzson	Szarvaskő	1966	Siroki Zoltán	DE-siroki-06497.jpg
290	Minuartia frutescens (Kit.) Tuzson	Szarvaskő	1966	Siroki Zoltán	DE-siroki-06498.jpg
290	Minuartia frutescens (Kit.) Tuzson	Szarvaskő	1966	Siroki Zoltán	DE-siroki-06499.jpg
290	Minuartia frutescens (Kit.) Tuzson	Szarvaskő	1966	Siroki Zoltán	DE-siroki-06500.jpg
294	Stellaria media (L.) Vill.	Debrecen	1949	Siroki Zoltán	DE-siroki-06256.jpg
294	Stellaria media (L.) Vill.	Debrecen	1949	Siroki Zoltán	DE-siroki-06255.jpg
294	Stellaria media (L.) Vill.	Debrecen	1956	Siroki Zoltán	DE-siroki-06257.jpg
294	Stellaria media (L.) Vill.	Debrecen	1957	Siroki Zoltán	DE-siroki-06258.jpg
295	Stellaria holostea L.	Debrecen	1953	Siroki Zoltán	DE-siroki-06250.jpg
295	Stellaria holostea L.	Debrecen	1953	Siroki Zoltán	DE-siroki-06251.jpg
295	Stellaria holostea L.	Debrecen	1953	Siroki Zoltán	DE-siroki-06252.jpg
295	Stellaria holostea L.	Debrecen	1953	Siroki Zoltán	DE-siroki-06253.jpg
295	Stellaria holostea L.	Debrecen	1953	Siroki Zoltán	DE-siroki-06248.jpg
295	Stellaria holostea L.	Debrecen	1953	Siroki Zoltán	DE-siroki-06249.jpg
295	Stellaria holostea L.	Debrecen	1953	Siroki Zoltán	DE-siroki-06254.jpg
295	Stellaria holostea L.	Nagykovács	1959	Siroki Zoltán	DE-siroki-06245.jpg
295	Stellaria holostea L.	Nagykovács	1959	Siroki Zoltán	DE-siroki-06246.jpg
295	Stellaria holostea L.	Szilvásvár	1966	Siroki Zoltán	DE-siroki-06243.jpg
295	Stellaria holostea L.	Szilvásvár	1966	Siroki Zoltán	DE-siroki-06244.jpg
296	Stellaria alsine Grimm	Nagyhuta	1961	Siroki Zoltán	DE-siroki-06266.jpg
296	Stellaria alsine Grimm	Nagyhuta	1961	Siroki Zoltán	DE-siroki-06267.jpg
296	Stellaria alsine Grimm	Nagyhuta	1961	Siroki Zoltán	DE-siroki-06268.jpg
296	Stellaria alsine Grimm	Nagyhuta	1961	Siroki Zoltán	DE-siroki-06269.jpg
296	Stellaria alsine Grimm	Nagyhuta	1961	Siroki Zoltán	DE-siroki-06271.jpg
296	Stellaria alsine Grimm	Nagyhuta	1961	Siroki Zoltán	DE-siroki-06272.jpg
296	Stellaria alsine Grimm	Nagyhuta	1961	Siroki Zoltán	DE-siroki-06273.jpg
296	Stellaria alsine Grimm	Nagyhuta	1961	Siroki Zoltán	DE-siroki-06274.jpg
296	Stellaria alsine Grimm	Nagyhuta	1963	Siroki Zoltán	DE-siroki-06270.jpg
296	Stellaria alsine Grimm	Sopron	1956	Kovács Béla	DE-siroki-06261.jpg
296	Stellaria alsine Grimm	Sopron	1956	Kovács Béla	DE-siroki-06262.jpg

Sorszám / Number	Taxon-név / Taxon-name	Település / Settlement	Év / Year	Gyűjtő / Collector	Fájlnév / File-name
297	<i>Stellaria graminea</i> L.	Debrecen	1954	Siroki Zoltán	DE-siroki-06280.jpg
297	<i>Stellaria graminea</i> L.	Debrecen	1954	Siroki Zoltán	DE-siroki-06281.jpg
297	<i>Stellaria graminea</i> L.	Nagyhuta	1978	Siroki Zoltán	DE-siroki-06276.jpg
297	<i>Stellaria graminea</i> L.	Nagyhuta	1978	Siroki Zoltán	DE-siroki-06275.jpg
299	<i>Holosteum umbellatum</i> L.	Debrecen	1947	Siroki Zoltán	DE-siroki-06412.jpg
299	<i>Holosteum umbellatum</i> L.	Debrecen	1947	Siroki Zoltán	DE-siroki-06413.jpg
299	<i>Holosteum umbellatum</i> L.	Debrecen	1954	Siroki Zoltán	DE-siroki-06415.jpg
299	<i>Holosteum umbellatum</i> L.	Debrecen	1954	Siroki Zoltán	DE-siroki-06414.jpg
300	<i>Cerastium dubium</i> (Bastard) Guépin	Abaújkér	1942	Siroki Zoltán	DE-siroki-06396.jpg
300	<i>Cerastium dubium</i> (Bastard) Guépin	Biharugra	1961	Siroki Zoltán	DE-siroki-06405.jpg
300	<i>Cerastium dubium</i> (Bastard) Guépin	Debrecen	1947	Siroki Zoltán	DE-siroki-06400.jpg
300	<i>Cerastium dubium</i> (Bastard) Guépin	Debrecen	1954	Siroki Zoltán	DE-siroki-06403.jpg
300	<i>Cerastium dubium</i> (Bastard) Guépin	Debrecen	1954	Siroki Zoltán	DE-siroki-06402.jpg
300	<i>Cerastium dubium</i> (Bastard) Guépin	Debrecen	1954	Siroki Zoltán	DE-siroki-06404.jpg
300	<i>Cerastium dubium</i> (Bastard) Guépin	Debrecen	1958	Siroki Zoltán	DE-siroki-06397.jpg
300	<i>Cerastium dubium</i> (Bastard) Guépin	Debrecen	1958	Siroki Zoltán	DE-siroki-06398.jpg
300	<i>Cerastium dubium</i> (Bastard) Guépin	Debrecen	1958	Siroki Zoltán	DE-siroki-06399.jpg
300	<i>Cerastium dubium</i> (Bastard) Guépin	Debrecen	1958	Siroki Zoltán	DE-siroki-06401.jpg
300	<i>Cerastium dubium</i> (Bastard) Guépin	Derecske	1972	Siroki Zoltán	DE-siroki-06406.jpg
300	<i>Cerastium dubium</i> (Bastard) Guépin	Derecske	1972	Siroki Zoltán	DE-siroki-06407.jpg
300	<i>Cerastium dubium</i> (Bastard) Guépin	Hortobágy	1947	Siroki Zoltán	DE-siroki-06394.jpg
300	<i>Cerastium dubium</i> (Bastard) Guépin	Hortobágy	1947	Siroki Zoltán	DE-siroki-06395.jpg
301	<i>Cerastium glomeratum</i> Thuill.	Budapest	1951	Siroki Zoltán	DE-siroki-06283.jpg
303	<i>Cerastium brachypetalum</i> Desp.	Budapest	1952	Siroki Zoltán	DE-siroki-06287.jpg
303	<i>Cerastium brachypetalum</i> Desp.	Debrecen	1949	Siroki Zoltán	DE-siroki-06290.jpg
303	<i>Cerastium brachypetalum</i> Desp.	Debrecen	1949	Siroki Zoltán	DE-siroki-06291.jpg
303	<i>Cerastium brachypetalum</i> Desp.	Debrecen	1949	Siroki Zoltán	DE-siroki-06292.jpg
303	<i>Cerastium brachypetalum</i> Desp.	Debrecen	1949	Siroki Zoltán	DE-siroki-06293.jpg
303	<i>Cerastium brachypetalum</i> Desp.	Debrecen	1965	Siroki Zoltán	DE-siroki-06294.jpg
303	<i>Cerastium brachypetalum</i> Desp.	Debrecen	1965	Siroki Zoltán	DE-siroki-06295.jpg
303	<i>Cerastium brachypetalum</i> Desp.	Gödöllő	1951	Siroki Zoltán	DE-siroki-06286.jpg
303	<i>Cerastium brachypetalum</i> Desp.	Gödöllő	1952	Siroki Zoltán	DE-siroki-06285.jpg
303	<i>Cerastium brachypetalum</i> Desp.	Hernádszurdok	1944	Siroki Zoltán	DE-siroki-06301.jpg
303	<i>Cerastium brachypetalum</i> Desp.	Hernádszurdok	1944	Siroki Zoltán	DE-siroki-06300.jpg
303	<i>Cerastium brachypetalum</i> Desp.	Nagykovácsi	1959	Siroki Zoltán	DE-siroki-06298.jpg
303	<i>Cerastium brachypetalum</i> Desp.	Pilisszentiván	1915	Degen Árpád	DE-siroki-06296.jpg
303	<i>Cerastium brachypetalum</i> Desp.	Szemenye	1951	Siroki Zoltán	DE-siroki-06297.jpg
303	<i>Cerastium brachypetalum</i> Desp.	Tarpa	1955	Siroki Zoltán	DE-siroki-06288.jpg
305	<i>Cerastium semidecandrum</i> L.	Budapest	1904	Thaisz Lajos - Baán Lajos	DE-siroki-06318.jpg
305	<i>Cerastium semidecandrum</i> L.	Budapest	1910	Kocsis István	DE-siroki-06320.jpg
305	<i>Cerastium semidecandrum</i> L.	Debrecen	1946	Siroki Zoltán	DE-siroki-06329.jpg
305	<i>Cerastium semidecandrum</i> L.	Debrecen	1946	Siroki Zoltán	DE-siroki-06324.jpg
305	<i>Cerastium semidecandrum</i> L.	Debrecen	1947	Siroki Zoltán	DE-siroki-06325.jpg
305	<i>Cerastium semidecandrum</i> L.	Debrecen	1950	Siroki Zoltán	DE-siroki-06330.jpg
305	<i>Cerastium semidecandrum</i> L.	Debrecen	1950	Siroki Zoltán	DE-siroki-06326.jpg
305	<i>Cerastium semidecandrum</i> L.	Debrecen	1954	Siroki Zoltán	DE-siroki-06327.jpg

Sorszám / Number	Taxon-név / Taxon-name	Település / Settlement	Év / Year	Gyűjtő / Collector	Fájlnév / File-name
305	<i>Cerastium semidecandrum</i> L.	Debrecen	1954	Siroki Zoltán	DE-siroki-06328.jpg
305	<i>Cerastium semidecandrum</i> L.	Debrecen	1965	Siroki Zoltán	DE-siroki-06331.jpg
305	<i>Cerastium semidecandrum</i> L.	Debrecen	1965	Siroki Zoltán	DE-siroki-06332.jpg
305	<i>Cerastium semidecandrum</i> L.	Debrecen	1965	Siroki Zoltán	DE-siroki-06333.jpg
305	<i>Cerastium semidecandrum</i> L.	Debrecen	1965	Siroki Zoltán	DE-siroki-06334.jpg
305	<i>Cerastium semidecandrum</i> L.	Debrecen	1971	Siroki Zoltán	DE-siroki-06335.jpg
305	<i>Cerastium semidecandrum</i> L.	Debrecen	1972	Siroki Zoltán	DE-siroki-06316.jpg
305	<i>Cerastium semidecandrum</i> L.	Gödöllő	1952	Kocsis István	DE-siroki-06322.jpg
305	<i>Cerastium semidecandrum</i> L.	Hortobágy	1976	Siroki Zoltán	DE-siroki-06317.jpg
305	<i>Cerastium semidecandrum</i> L.	Pilisszentiván	1910	Kocsis István	DE-siroki-06321.jpg
306	<i>Cerastium pumilum</i> Curtis	Berekböszörmény	1970	Siroki Zoltán	DE-siroki-06336.jpg
307	<i>Cerastium glutinosum</i> Fr.	Budapest	1911	Kocsis István	DE-siroki-06343.jpg
307	<i>Cerastium glutinosum</i> Fr.	Szentistván	1980	Siroki Zoltán	DE-siroki-06344.jpg
308	<i>Cerastium sylvaticum</i> Waldst. et Kit.	Füzér	1966	Siroki Zoltán	DE-siroki-06371.jpg
308	<i>Cerastium sylvaticum</i> Waldst. et Kit.	Háromhuta	1960	Siroki Zoltán	DE-siroki-06347.jpg
308	<i>Cerastium sylvaticum</i> Waldst. et Kit.	Háromhuta	1960	Siroki Zoltán	DE-siroki-06348.jpg
308	<i>Cerastium sylvaticum</i> Waldst. et Kit.	Háromhuta	1960	Siroki Zoltán	DE-siroki-06349.jpg
308	<i>Cerastium sylvaticum</i> Waldst. et Kit.	Háromhuta	1960	Siroki Zoltán	DE-siroki-06351.jpg
308	<i>Cerastium sylvaticum</i> Waldst. et Kit.	Háromhuta	1960	Siroki Zoltán	DE-siroki-06352.jpg
308	<i>Cerastium sylvaticum</i> Waldst. et Kit.	Háromhuta	1960	Siroki Zoltán	DE-siroki-06355.jpg
308	<i>Cerastium sylvaticum</i> Waldst. et Kit.	Háromhuta	1960	Siroki Zoltán	DE-siroki-06356.jpg
308	<i>Cerastium sylvaticum</i> Waldst. et Kit.	Háromhuta	1960	Siroki Zoltán	DE-siroki-06357.jpg
308	<i>Cerastium sylvaticum</i> Waldst. et Kit.	Háromhuta	1977	Siroki Zoltán	DE-siroki-06361.jpg
308	<i>Cerastium sylvaticum</i> Waldst. et Kit.	Háromhuta	1977	Siroki Zoltán	DE-siroki-06363.jpg
308	<i>Cerastium sylvaticum</i> Waldst. et Kit.	Háromhuta	1977	Siroki Zoltán	DE-siroki-06364.jpg
308	<i>Cerastium sylvaticum</i> Waldst. et Kit.	Nagyhuta	1961	Siroki Zoltán	DE-siroki-06353.jpg
308	<i>Cerastium sylvaticum</i> Waldst. et Kit.	Nagyhuta	1961	Siroki Zoltán	DE-siroki-06354.jpg
308	<i>Cerastium sylvaticum</i> Waldst. et Kit.	Nagyhuta	1961	Siroki Zoltán	DE-siroki-06358.jpg
308	<i>Cerastium sylvaticum</i> Waldst. et Kit.	Nagyhuta	1961	Siroki Zoltán	DE-siroki-06359.jpg
308	<i>Cerastium sylvaticum</i> Waldst. et Kit.	Nagyhuta	1961	Siroki Zoltán	DE-siroki-06367.jpg
308	<i>Cerastium sylvaticum</i> Waldst. et Kit.	Nagyhuta	1961	Siroki Zoltán	DE-siroki-06368.jpg
308	<i>Cerastium sylvaticum</i> Waldst. et Kit.	Nagyhuta	1961	Siroki Zoltán	DE-siroki-06369.jpg
308	<i>Cerastium sylvaticum</i> Waldst. et Kit.	Nagyhuta	1961	Siroki Zoltán	DE-siroki-06370.jpg
308	<i>Cerastium sylvaticum</i> Waldst. et Kit.	Nagyhuta	1978	Siroki Zoltán	DE-siroki-06350.jpg
308	<i>Cerastium sylvaticum</i> Waldst. et Kit.	Nagyhuta	1978	Siroki Zoltán	DE-siroki-06360.jpg
308	<i>Cerastium sylvaticum</i> Waldst. et Kit.	Nagyhuta	1978	Siroki Zoltán	DE-siroki-06366.jpg
308	<i>Cerastium sylvaticum</i> Waldst. et Kit.	Nagyhuta	1978	Siroki Zoltán	DE-siroki-06362.jpg
308	<i>Cerastium sylvaticum</i> Waldst. et Kit.	Nagyhuta	1978	Siroki Zoltán	DE-siroki-06365.jpg
309-310	<i>Cerastium fontanum</i> Baumg. s.l.	Budapest	1981	Siroki Zoltán	DE-siroki-06310.jpg
309-310	<i>Cerastium fontanum</i> Baumg. s.l.	Debrecen	1948	Siroki Zoltán	DE-siroki-06307.jpg
309-310	<i>Cerastium fontanum</i> Baumg. s.l.	Debrecen	1949	Siroki Zoltán	DE-siroki-06308.jpg
309-310	<i>Cerastium fontanum</i> Baumg. s.l.	Debrecen	1955	Siroki Zoltán	DE-siroki-06306.jpg
309-310	<i>Cerastium fontanum</i> Baumg. s.l.	Debrecen	1960	Siroki Zoltán	DE-siroki-06309.jpg
309-310	<i>Cerastium fontanum</i> Baumg. s.l.	Gégény	1965	Siroki Zoltán	DE-siroki-06311.jpg
309-310	<i>Cerastium fontanum</i> Baumg. s.l.	Miskolc	1965	Siroki Zoltán	DE-siroki-06312.jpg
309-310	<i>Cerastium fontanum</i> Baumg. s.l.	Miskolc	1965	Siroki Zoltán	DE-siroki-06313.jpg

Sorszám / Number	Taxon-név / Taxon-name	Település / Settlement	Év / Year	Gyűjtő / Collector	Fájlnév / File-name
311	<i>Cerastium arvense</i> L.	Bélapátfalva	1913	Hulják János	DE-siroki-06392.jpg
311	<i>Cerastium arvense</i> L.	Budapest	1951	Siroki Zoltán	DE-siroki-06384.jpg
311	<i>Cerastium arvense</i> L.	Budapest	1951	Siroki Zoltán	DE-siroki-06389.jpg
311	<i>Cerastium arvense</i> L.	Budapest	1981	Siroki Zoltán	DE-siroki-06383.jpg
311	<i>Cerastium arvense</i> L.	Budapest	1981	Siroki Zoltán	DE-siroki-06382.jpg
313	<i>Moenchia mantica</i> (L.) Bartl.	Budapest	1951	Siroki Zoltán	DE-siroki-06416.jpg
313	<i>Moenchia mantica</i> (L.) Bartl.	Budapest	1962	Siroki Zoltán	DE-siroki-06417.jpg
313	<i>Moenchia mantica</i> (L.) Bartl.	Budapest	1962	Siroki Zoltán	DE-siroki-06418.jpg
313	<i>Moenchia mantica</i> (L.) Bartl.	Budapest	1962	Siroki Zoltán	DE-siroki-06419.jpg
313	<i>Moenchia mantica</i> (L.) Bartl.	Budapest	1962	Siroki Zoltán	DE-siroki-06420.jpg
313	<i>Moenchia mantica</i> (L.) Bartl.	Budapest	1962	Siroki Zoltán	DE-siroki-06421.jpg
314	<i>Myosoton aquaticum</i> (L.) Moench	Debrecen	1950	Siroki Zoltán	DE-siroki-06233.jpg
314	<i>Myosoton aquaticum</i> (L.) Moench	Debrecen	1950	Siroki Zoltán	DE-siroki-06232.jpg
314	<i>Myosoton aquaticum</i> (L.) Moench	Debrecen	1977	Siroki Zoltán	DE-siroki-06234.jpg
314	<i>Myosoton aquaticum</i> (L.) Moench	Debrecen	1977	Siroki Zoltán	DE-siroki-06235.jpg
315	<i>Sagina procumbens</i> L.	"Nagymező"	1959	Siroki Zoltán	DE-siroki-06425.jpg
315	<i>Sagina procumbens</i> L.	Debrecen	1948	Siroki Zoltán	DE-siroki-06435.jpg
315	<i>Sagina procumbens</i> L.	Debrecen	1950	Siroki Zoltán	DE-siroki-06430.jpg
315	<i>Sagina procumbens</i> L.	Debrecen	1950	Siroki Zoltán	DE-siroki-06431.jpg
315	<i>Sagina procumbens</i> L.	Debrecen	1958	Siroki Zoltán	DE-siroki-06436.jpg
315	<i>Sagina procumbens</i> L.	Debrecen	1968	Siroki Zoltán	DE-siroki-06434.jpg
315	<i>Sagina procumbens</i> L.	Debrecen	1968	Siroki Zoltán	DE-siroki-06432.jpg
315	<i>Sagina procumbens</i> L.	Debrecen	1968	Siroki Zoltán	DE-siroki-06433.jpg
315	<i>Sagina procumbens</i> L.	Nagyhuta	1961	Siroki Zoltán	DE-siroki-06426.jpg
315	<i>Sagina procumbens</i> L.	Nyírbéltek	1967	Gondola István	DE-siroki-06428.jpg
315	<i>Sagina procumbens</i> L.	Nyírbéltek	1967	Gondola István	DE-siroki-06429.jpg
315	<i>Sagina procumbens</i> L.	Újkenéz	1966	Gondola István	DE-siroki-06427.jpg
318	<i>Sagina subulata</i> (Sw.) C. Presl	Parád	1871	Vrabélyi Márton	DE-siroki-06437.jpg
323	<i>Scleranthus annuus</i> L.	Budapest	1951	Siroki Zoltán	DE-siroki-06617.jpg
323	<i>Scleranthus annuus</i> L.	Nagyhuta	1978	Siroki Zoltán	DE-siroki-06616.jpg
323	<i>Scleranthus annuus</i> L.	Vámospércs	1984	Siroki Zoltán	DE-siroki-06615.jpg
323	<i>Scleranthus annuus</i> L.	Vámospércs	1985	Siroki Zoltán	DE-siroki-06614.jpg
324	<i>Paronychia cephalotes</i> (M. Bieb.) Besser	Budaörs	1951	Siroki Zoltán	DE-siroki-06599.jpg
324	<i>Paronychia cephalotes</i> (M. Bieb.) Besser	Budaörs	1952	Siroki Zoltán	DE-siroki-06600.jpg
324	<i>Paronychia cephalotes</i> (M. Bieb.) Besser	Budaörs	1965	Siroki Zoltán	DE-siroki-06597.jpg
324	<i>Paronychia cephalotes</i> (M. Bieb.) Besser	Budaörs	1965	Siroki Zoltán	DE-siroki-06598.jpg
324	<i>Paronychia cephalotes</i> (M. Bieb.) Besser	Nagykovácsi	1957	Siroki Zoltán	DE-siroki-06601.jpg
325	<i>Herniaria glabra</i> L.	Debrecen	1954	Siroki Zoltán	DE-siroki-06602.jpg
325	<i>Herniaria glabra</i> L.	Debrecen	1957	Siroki Zoltán	DE-siroki-06603.jpg
325	<i>Herniaria glabra</i> L.	Debrecen	1968	Siroki Zoltán	DE-siroki-06604.jpg
326	<i>Herniaria hirsuta</i> L.	"Szent-György-hegy"	1955	Siroki Zoltán	DE-siroki-06606.jpg
327	<i>Herniaria incana</i> Lam.	Budaörs	1952	Siroki Zoltán	DE-siroki-06611.jpg
327	<i>Herniaria incana</i> Lam.	Budaörs	1955	Siroki Zoltán	DE-siroki-06612.jpg
327	<i>Herniaria incana</i> Lam.	Budaörs	-	Siroki Zoltán	DE-siroki-06610.jpg

Sorszám / Number	Taxon-név / Taxon-name	Település / Settlement	Év / Year	Gyűjtő / Collector	Fájlnév / File-name
327	Herniaria incana Lam.	Budapest	1909	Kocsis István	DE-siroki-06607.jpg
327	Herniaria incana Lam.	Gödöllő	1952	Siroki Zoltán	DE-siroki-06609.jpg
327	Herniaria incana Lam.	Nagykovács	1951	Prisztner Szaniszló	DE-siroki-06608.jpg
329	Spergula arvensis L.	Kántorjánosi	1967	Gondola István	DE-siroki-06551.jpg
329	Spergula arvensis L.	Mátészalka	1966	Gondola István	DE-siroki-06552.jpg
329	Spergula arvensis L.	Nyírmeggyes	1966	Gondola István	DE-siroki-06546.jpg
329	Spergula arvensis L.	Nyírmeggyes	1966	Gondola István	DE-siroki-06547.jpg
329	Spergula arvensis L.	Nyírmeggyes	1966	Gondola István	DE-siroki-06548.jpg
329	Spergula arvensis L.	Nyírmeggyes	1966	Gondola István	DE-siroki-06549.jpg
329	Spergula arvensis L.	Nyírmeggyes	1966	Gondola István	DE-siroki-06550.jpg
329	Spergula arvensis L.	Nyírmihálydi	1966	Gondola István	DE-siroki-06539.jpg
329	Spergula arvensis L.	Nyírmihálydi	1966	Gondola István	DE-siroki-06540.jpg
329	Spergula arvensis L.	Nyírmihálydi	1966	Gondola István	DE-siroki-06541.jpg
330	Spergula pentandra L.	Debrecen	1946	Siroki Zoltán	DE-siroki-06568.jpg
330	Spergula pentandra L.	Debrecen	1954	Siroki Zoltán	DE-siroki-06561.jpg
330	Spergula pentandra L.	Debrecen	1954	Siroki Zoltán	DE-siroki-06562.jpg
330	Spergula pentandra L.	Debrecen	1954	Siroki Zoltán	DE-siroki-06563.jpg
330	Spergula pentandra L.	Debrecen	1954	Siroki Zoltán	DE-siroki-06564.jpg
330	Spergula pentandra L.	Debrecen	1954	Siroki Zoltán	DE-siroki-06569.jpg
330	Spergula pentandra L.	Nyíradony	1967	Gondola István	DE-siroki-06559.jpg
330	Spergula pentandra L.	Nyíradony	1967	Gondola István	DE-siroki-06560.jpg
331	Spergularia maritima (All.) Chiov.	Budaörs	1941	Siroki Zoltán	DE-siroki-06579.jpg
331	Spergularia maritima (All.) Chiov.	Budaörs	1941	Siroki Zoltán	DE-siroki-06578.jpg
331	Spergularia maritima (All.) Chiov.	Bugyi	1952	Gondola István	DE-siroki-06570.jpg
331	Spergularia maritima (All.) Chiov.	Dömsöd	1952	Siroki Zoltán	DE-siroki-06577.jpg
331	Spergularia maritima (All.) Chiov.	Dömsöd	1952	Siroki Zoltán	DE-siroki-06572.jpg
331	Spergularia maritima (All.) Chiov.	Hortobágy	1970	Siroki Zoltán	DE-siroki-06573.jpg
331	Spergularia maritima (All.) Chiov.	Hortobágy	1970	Siroki Zoltán	DE-siroki-06574.jpg
331	Spergularia maritima (All.) Chiov.	Hortobágy	1970	Siroki Zoltán	DE-siroki-06575.jpg
331	Spergularia maritima (All.) Chiov.	Hortobágy	1970	Siroki Zoltán	DE-siroki-06576.jpg
331	Spergularia maritima (All.) Chiov.	Kecskemét	1969	Siroki Zoltán	DE-siroki-06571.jpg
332	Spergularia rubra (L.) J. Presl et C. Presl	Budapest	1951	Siroki Zoltán	DE-siroki-06584.jpg
332	Spergularia rubra (L.) J. Presl et C. Presl	Budapest	1951	Siroki Zoltán	DE-siroki-06585.jpg
332	Spergularia rubra (L.) J. Presl et C. Presl	Egyek	1947	Siroki Zoltán	DE-siroki-06583.jpg
332	Spergularia rubra (L.) J. Presl et C. Presl	Hortobágy	1954	Siroki Zoltán	DE-siroki-06582.jpg
332	Spergularia rubra (L.) J. Presl et C. Presl	Hortobágy	1955	Siroki Zoltán	DE-siroki-06581.jpg
332	Spergularia rubra (L.) J. Presl et C. Presl	Hortobágy	1975	Siroki Zoltán	DE-siroki-06580.jpg
333	Spergularia salina J. Presl et C. Presl	Hortobágy	1954	Siroki Zoltán	DE-siroki-06588.jpg
333	Spergularia salina J. Presl et C. Presl	Hortobágy	1954	Siroki Zoltán	DE-siroki-06593.jpg
333	Spergularia salina J. Presl et C. Presl	Hortobágy	1955	Siroki Zoltán	DE-siroki-06589.jpg
333	Spergularia salina J. Presl et C. Presl	Hortobágy	1955	Siroki Zoltán	DE-siroki-06590.jpg
333	Spergularia salina J. Presl et C. Presl	Hortobágy	1955	Siroki Zoltán	DE-siroki-06591.jpg
333	Spergularia salina J. Presl et C. Presl	Hortobágy	1955	Siroki Zoltán	DE-siroki-06592.jpg

Sorszám / Number	Taxon-név / Taxon-name	Település / Settlement	Év / Year	Gyűjtő / Collector	Fájlnév / File-name
333	<i>Spergularia salina</i> J. Presl et C. Presl	Mikepércs	1962	Siroki Zoltán	DE-siroki-06587.jpg
334	<i>Lychnis flos-cuculi</i> L.	Debrecen	1948	Siroki Zoltán	DE-siroki-06761.jpg
334	<i>Lychnis flos-cuculi</i> L.	Mosonmagyaróvár	1939	Siroki Zoltán	DE-siroki-06763.jpg
335	<i>Lychnis coronaria</i> (L.) Desr.	Debrecen	1946	Siroki Zoltán	DE-siroki-06760.jpg
335	<i>Lychnis coronaria</i> (L.) Desr.	Debrecen	1946	Siroki Zoltán	DE-siroki-06757.jpg
335	<i>Lychnis coronaria</i> (L.) Desr.	Debrecen	1950	Siroki Zoltán	DE-siroki-06756.jpg
335	<i>Lychnis coronaria</i> (L.) Desr.	Debrecen	1950	Siroki Zoltán	DE-siroki-06758.jpg
335	<i>Lychnis coronaria</i> (L.) Desr.	Debrecen	1950	Siroki Zoltán	DE-siroki-06759.jpg
335	<i>Lychnis coronaria</i> (L.) Desr.	Mátrászentimre	1959	Gondola István	DE-siroki-06752.jpg
335	<i>Lychnis coronaria</i> (L.) Desr.	Mátrászentimre	1959	Gondola István	DE-siroki-06753.jpg
335	<i>Lychnis coronaria</i> (L.) Desr.	Mátrászentimre	1959	Gondola István	DE-siroki-06754.jpg
335	<i>Lychnis coronaria</i> (L.) Desr.	Mátrászentimre	1959	Gondola István	DE-siroki-06755.jpg
336	<i>Lychnis viscaria</i> L.	"Nagymező"	1959	Halász Tibor	DE-siroki-06634.jpg
336	<i>Lychnis viscaria</i> L.	Debrecen	1954	Siroki Zoltán	DE-siroki-06633.jpg
336	<i>Lychnis viscaria</i> L.	Egyek	1949	Siroki Zoltán	DE-siroki-06627.jpg
336	<i>Lychnis viscaria</i> L.	Egyek	1949	Siroki Zoltán	DE-siroki-06628.jpg
336	<i>Lychnis viscaria</i> L.	Egyek	1949	Siroki Zoltán	DE-siroki-06629.jpg
338	<i>Silene vulgaris</i> (Moench) Garcke	Budapest	1887	Czakó Kálmán	DE-siroki-06643.jpg
338	<i>Silene vulgaris</i> (Moench) Garcke	Debrecen	1947	Siroki Zoltán	DE-siroki-06644.jpg
338	<i>Silene vulgaris</i> (Moench) Garcke	Debrecen	1947	Siroki Zoltán	DE-siroki-06645.jpg
338	<i>Silene vulgaris</i> (Moench) Garcke	Mosonmagyaróvár	1939	Siroki Zoltán	DE-siroki-06647.jpg
338	<i>Silene vulgaris</i> (Moench) Garcke	Mosonmagyaróvár	1939	Siroki Zoltán	DE-siroki-06646.jpg
339	<i>Silene otites</i> (L.) Wibel	Debrecen	1946	Siroki Zoltán	DE-siroki-06657.jpg
339	<i>Silene otites</i> (L.) Wibel	Gyenesdiás	1953	Siroki Zoltán	DE-siroki-06651.jpg
339	<i>Silene otites</i> (L.) Wibel	Hortobágy	1947	Siroki Zoltán	DE-siroki-06656.jpg
339	<i>Silene otites</i> (L.) Wibel	Szilvásvár	1959	Siroki Zoltán	DE-siroki-06655.jpg
339	<i>Silene otites</i> (L.) Wibel	Tokaj	1971	Siroki Zoltán	DE-siroki-06654.jpg
340	<i>Silene borysthena</i> (Gruner) Walters	Budapest	1878	Richter Lajos	DE-siroki-06650.jpg
340	<i>Silene borysthena</i> (Gruner) Walters	Budapest	1905	Kocsis István	DE-siroki-06649.jpg
341	<i>Silene alba</i> (Mill.) E.H.L. Krause	Debrecen	1947	Siroki Zoltán	DE-siroki-06780.jpg
341	<i>Silene alba</i> (Mill.) E.H.L. Krause	Debrecen	1947	Siroki Zoltán	DE-siroki-06779.jpg
341	<i>Silene alba</i> (Mill.) E.H.L. Krause	Mosonmagyaróvár	1939	Siroki Zoltán	DE-siroki-06781.jpg
343	<i>Silene conica</i> L.	Debrecen	1948	Siroki Zoltán	DE-siroki-06658.jpg
343	<i>Silene conica</i> L.	Debrecen	1948	Siroki Zoltán	DE-siroki-06659.jpg
343	<i>Silene conica</i> L.	Debrecen	1948	Siroki Zoltán	DE-siroki-06660.jpg
343	<i>Silene conica</i> L.	Debrecen	1948	Siroki Zoltán	DE-siroki-06661.jpg
346	<i>Silene dichotoma</i> Ehrh.	Budapest	1949	Siroki Zoltán	DE-siroki-06674.jpg
346	<i>Silene dichotoma</i> Ehrh.	Budapest	1951	Siroki Zoltán	DE-siroki-06675.jpg
346	<i>Silene dichotoma</i> Ehrh.	Budapest	1951	Siroki Zoltán	DE-siroki-06670.jpg
346	<i>Silene dichotoma</i> Ehrh.	Budapest	1951	Siroki Zoltán	DE-siroki-06676.jpg
346	<i>Silene dichotoma</i> Ehrh.	Budapest	1966	Siroki Zoltán	DE-siroki-06671.jpg
346	<i>Silene dichotoma</i> Ehrh.	Budapest	1966	Siroki Zoltán	DE-siroki-06672.jpg
346	<i>Silene dichotoma</i> Ehrh.	Budapest	1966	Siroki Zoltán	DE-siroki-06673.jpg
348	<i>Silene bupleuroides</i> L.	Aggtelek	1972	Siroki Zoltán	DE-siroki-06697.jpg
348	<i>Silene bupleuroides</i> L.	Aggtelek	1972	Siroki Zoltán	DE-siroki-06698.jpg
348	<i>Silene bupleuroides</i> L.	Biatorbágy	1950	Siroki Zoltán	DE-siroki-06705.jpg

Sorszám / Number	Taxon-név / Taxon-name	Település / Settlement	Év / Year	Gyűjtő / Collector	Fájlnév / File-name
348	<i>Silene bupleuroides</i> L.	Budapest	1941	Siroki Zoltán	DE-siroki-06702.jpg
348	<i>Silene bupleuroides</i> L.	Budapest	1941	Siroki Zoltán	DE-siroki-06703.jpg
348	<i>Silene bupleuroides</i> L.	Budapest	1941	Siroki Zoltán	DE-siroki-06704.jpg
348	<i>Silene bupleuroides</i> L.	Budapest	1948	Siroki Zoltán	DE-siroki-06699.jpg
348	<i>Silene bupleuroides</i> L.	Budapest	1962	Siroki Zoltán	DE-siroki-06700.jpg
348	<i>Silene bupleuroides</i> L.	Budapest	1962	Siroki Zoltán	DE-siroki-06701.jpg
349	<i>Silene multiflora</i> (Waldst. et Kit.) Pers.	Budapest	1909	Kocsis István	DE-siroki-06689.jpg
349	<i>Silene multiflora</i> (Waldst. et Kit.) Pers.	Budapest	1909	Kocsis István	DE-siroki-06688.jpg
349	<i>Silene multiflora</i> (Waldst. et Kit.) Pers.	Budapest	1950	Siroki Zoltán	DE-siroki-06682.jpg
349	<i>Silene multiflora</i> (Waldst. et Kit.) Pers.	Budapest	1950	Siroki Zoltán	DE-siroki-06683.jpg
349	<i>Silene multiflora</i> (Waldst. et Kit.) Pers.	Budapest	1950	Siroki Zoltán	DE-siroki-06684.jpg
349	<i>Silene multiflora</i> (Waldst. et Kit.) Pers.	Budapest	1950	Siroki Zoltán	DE-siroki-06685.jpg
349	<i>Silene multiflora</i> (Waldst. et Kit.) Pers.	Budapest	1950	Siroki Zoltán	DE-siroki-06686.jpg
349	<i>Silene multiflora</i> (Waldst. et Kit.) Pers.	Budapest	1952	Siroki Zoltán	DE-siroki-06687.jpg
349	<i>Silene multiflora</i> (Waldst. et Kit.) Pers.	Bugyi	1952	Siroki Zoltán	DE-siroki-06690.jpg
349	<i>Silene multiflora</i> (Waldst. et Kit.) Pers.	Nagykálló	1974	Siroki Zoltán	DE-siroki-06693.jpg
349	<i>Silene multiflora</i> (Waldst. et Kit.) Pers.	Nagykálló	1974	Siroki Zoltán	DE-siroki-06694.jpg
349	<i>Silene multiflora</i> (Waldst. et Kit.) Pers.	Nagykálló	1974	Siroki Zoltán	DE-siroki-06695.jpg
349	<i>Silene multiflora</i> (Waldst. et Kit.) Pers.	Nagykálló	1974	Siroki Zoltán	DE-siroki-06696.jpg
349	<i>Silene multiflora</i> (Waldst. et Kit.) Pers.	Sándorfalva	1973	Csombál József	DE-siroki-06692.jpg
350	<i>Silene viscosa</i> (L.) Pers.	Biharugra	1961	Siroki Zoltán	DE-siroki-06777.jpg
350	<i>Silene viscosa</i> (L.) Pers.	Debrecen	1946	Siroki Zoltán	DE-siroki-06774.jpg
350	<i>Silene viscosa</i> (L.) Pers.	Debrecen	1946	Siroki Zoltán	DE-siroki-06776.jpg
350	<i>Silene viscosa</i> (L.) Pers.	Debrecen	1949	Siroki Zoltán	DE-siroki-06775.jpg
350	<i>Silene viscosa</i> (L.) Pers.	Debrecen	1949	Siroki Zoltán	DE-siroki-06773.jpg
350	<i>Silene viscosa</i> (L.) Pers.	Gödöllő	1952	Siroki Zoltán	DE-siroki-06778.jpg
351	<i>Silene nemoralis</i> Waldst. et Kit.	"Nagymező"	1962	Siroki Zoltán	DE-siroki-06711.jpg
351	<i>Silene nemoralis</i> Waldst. et Kit.	"Nagymező"	1962	Siroki Zoltán	DE-siroki-06712.jpg
351	<i>Silene nemoralis</i> Waldst. et Kit.	"Nagymező"	1962	Siroki Zoltán	DE-siroki-06713.jpg
351	<i>Silene nemoralis</i> Waldst. et Kit.	"Nagymező"	1962	Siroki Zoltán	DE-siroki-06710.jpg
351	<i>Silene nemoralis</i> Waldst. et Kit.	Szilvásvár	1960	Siroki Zoltán	DE-siroki-06709.jpg
352	<i>Silene noctiflora</i> L.	Budapest	1950	Siroki Zoltán	DE-siroki-06772.jpg
353	<i>Silene nutans</i> L.	"Bükk-hg."	1962	Siroki Zoltán	DE-siroki-06739.jpg
353	<i>Silene nutans</i> L.	Budapest	1981	Siroki Zoltán	DE-siroki-06738.jpg
353	<i>Silene nutans</i> L.	Debrecen	1947	Siroki Zoltán	DE-siroki-06744.jpg
353	<i>Silene nutans</i> L.	Debrecen	1947	Siroki Zoltán	DE-siroki-06745.jpg
353	<i>Silene nutans</i> L.	Debrecen	1954	Siroki Zoltán	DE-siroki-06743.jpg
353	<i>Silene nutans</i> L.	Pécs	1958	Siroki Zoltán	DE-siroki-06746.jpg
353	<i>Silene nutans</i> L.	Újléta	1967	Siroki Zoltán	DE-siroki-06740.jpg
353	<i>Silene nutans</i> L.	Újléta	1967	Siroki Zoltán	DE-siroki-06741.jpg
353	<i>Silene nutans</i> L.	Újléta	1967	Siroki Zoltán	DE-siroki-06742.jpg
354	<i>Silene viridiflora</i> L.	"Mátra"	1984	Siroki Zoltán	DE-siroki-06732.jpg
354	<i>Silene viridiflora</i> L.	"Mátra"	1984	Siroki Zoltán	DE-siroki-06733.jpg
354	<i>Silene viridiflora</i> L.	"Mátra"	1984	Siroki Zoltán	DE-siroki-06730.jpg
354	<i>Silene viridiflora</i> L.	"Mátra"	1984	Siroki Zoltán	DE-siroki-06731.jpg
354	<i>Silene viridiflora</i> L.	"Mátra"	1984	Siroki Zoltán	DE-siroki-06734.jpg

Sorszám / Number	Taxon-név / Taxon-name	Település / Settlement	Év / Year	Gyűjtő / Collector	Fájlnév / File-name
354	<i>Silene viridiflora</i> L.	"Mátra"	1984	Siroki Zoltán	DE-siroki-06735.jpg
354	<i>Silene viridiflora</i> L.	Pásztó	1952	Siroki Zoltán	DE-siroki-06722.jpg
354	<i>Silene viridiflora</i> L.	Pásztó	1952	Siroki Zoltán	DE-siroki-06723.jpg
354	<i>Silene viridiflora</i> L.	Pásztó	1952	Siroki Zoltán	DE-siroki-06724.jpg
354	<i>Silene viridiflora</i> L.	Pécs	1954	Siroki Zoltán	DE-siroki-06719.jpg
354	<i>Silene viridiflora</i> L.	Pécs	1954	Siroki Zoltán	DE-siroki-06720.jpg
354	<i>Silene viridiflora</i> L.	Pécs	1954	Siroki Zoltán	DE-siroki-06721.jpg
354	<i>Silene viridiflora</i> L.	Szentendre	1917	Degen Árpád	DE-siroki-06726.jpg
354	<i>Silene viridiflora</i> L.	Szilvásvár	1959	Siroki Zoltán	DE-siroki-06736.jpg
354	<i>Silene viridiflora</i> L.	Szilvásvár	1959	Siroki Zoltán	DE-siroki-06737.jpg
354	<i>Silene viridiflora</i> L.	Tahitótfalu	1950	Kárpáti Zoltán	DE-siroki-06725.jpg
354	<i>Silene viridiflora</i> L.	Vác	1916	Degen Árpád	DE-siroki-06728.jpg
354	<i>Silene viridiflora</i> L.	Vác	1916	Degen Árpád	DE-siroki-06729.jpg
355	<i>Cucubalus baccifer</i> L.	Debrecen	1947	Siroki Zoltán	DE-siroki-06798.jpg
355	<i>Cucubalus baccifer</i> L.	Debrecen	1981	Siroki Zoltán	DE-siroki-06795.jpg
355	<i>Cucubalus baccifer</i> L.	Debrecen	1981	Siroki Zoltán	DE-siroki-06796.jpg
355	<i>Cucubalus baccifer</i> L.	Debrecen	1981	Siroki Zoltán	DE-siroki-06797.jpg
355	<i>Cucubalus baccifer</i> L.	Mátraszentimre	1962	Halász Tibor	DE-siroki-06793.jpg
355	<i>Cucubalus baccifer</i> L.	Mátraszentimre	1962	Halász Tibor	DE-siroki-06794.jpg
356	<i>Gypsophila muralis</i> L.	Háromhuta	1984	Siroki Zoltán	DE-siroki-06802.jpg
356	<i>Gypsophila muralis</i> L.	Hortobágy	1955	Siroki Zoltán	DE-siroki-06803.jpg
359	<i>Gypsophila arenaria</i> Waldst. et Kit.	Budaörs	1941	Siroki Zoltán	DE-siroki-06808.jpg
359	<i>Gypsophila arenaria</i> Waldst. et Kit.	Pilisszentiván	1950	Siroki Zoltán	DE-siroki-06809.jpg
359	<i>Gypsophila arenaria</i> Waldst. et Kit.	Szigetszentmiklós	1951	Siroki Zoltán	DE-siroki-06807.jpg
360	<i>Gypsophila paniculata</i> L.	Budapest	1891	Borbás Vince	DE-siroki-06812.jpg
360	<i>Gypsophila paniculata</i> L.	Bugac	1973	Siroki Zoltán	DE-siroki-06810.jpg
360	<i>Gypsophila paniculata</i> L.	Bugac	1973	Siroki Zoltán	DE-siroki-06811.jpg
360	<i>Gypsophila paniculata</i> L.	Debrecen	1949	Siroki Zoltán	DE-siroki-06815.jpg
360	<i>Gypsophila paniculata</i> L.	Debrecen	1949	Siroki Zoltán	DE-siroki-06814.jpg
361	<i>Saponaria officinalis</i> L.	Debrecen	1948	Siroki Zoltán	DE-siroki-06986.jpg
361	<i>Saponaria officinalis</i> L.	Debrecen	1948	Siroki Zoltán	DE-siroki-06987.jpg
361	<i>Saponaria officinalis</i> L.	Debrecen	1948	Siroki Zoltán	DE-siroki-06988.jpg
362	<i>Vaccaria hispanica</i> (Mill.) Rauschert	Debrecen	1948	Siroki Zoltán	DE-siroki-06831.jpg
362	<i>Vaccaria hispanica</i> (Mill.) Rauschert	Debrecen	1948	Siroki Zoltán	DE-siroki-06832.jpg
362	<i>Vaccaria hispanica</i> (Mill.) Rauschert	Debrecen	1948	Siroki Zoltán	DE-siroki-06833.jpg
362	<i>Vaccaria hispanica</i> (Mill.) Rauschert	Debrecen	1948	Siroki Zoltán	DE-siroki-06835.jpg
363	<i>Petrorhagia saxifraga</i> (L.) Link	Balatongyörök	1950	Kárpáti Zoltán	DE-siroki-06822.jpg
363	<i>Petrorhagia saxifraga</i> (L.) Link	Keszthely	1955	Siroki Zoltán	DE-siroki-06817.jpg
363	<i>Petrorhagia saxifraga</i> (L.) Link	Pécs	1954	Siroki Zoltán	DE-siroki-06820.jpg
363	<i>Petrorhagia saxifraga</i> (L.) Link	Pécs	1954	Siroki Zoltán	DE-siroki-06821.jpg
363	<i>Petrorhagia saxifraga</i> (L.) Link	Pécs	1954	Siroki Zoltán	DE-siroki-06818.jpg
363	<i>Petrorhagia saxifraga</i> (L.) Link	Pécs	1954	Siroki Zoltán	DE-siroki-06819.jpg
364	<i>Petrorhagia prolifera</i> (L.) P.W. Ball et Heywood	Abaújszántó	1943	Siroki Zoltán	DE-siroki-06830.jpg
364	<i>Petrorhagia prolifera</i> (L.) P.W. Ball et Heywood	Budapest	1941	Siroki Zoltán	DE-siroki-06829.jpg
364	<i>Petrorhagia prolifera</i> (L.) P.W. Ball et Heywood	Budapest	1941	Siroki Zoltán	DE-siroki-06828.jpg

Sorszám / Number	Taxon-név / Taxon-name	Település / Settlement	Év / Year	Gyűjtő / Collector	Fájlnév / File-name
364	Petrorhagia prolifera (L.) P.W. Ball et Heywood	Budapest	1941	Siroki Zoltán	DE-siroki-06827.jpg
364	Petrorhagia prolifera (L.) P.W. Ball et Heywood	Debrecen	1948	Siroki Zoltán	DE-siroki-06826.jpg
364	Petrorhagia prolifera (L.) P.W. Ball et Heywood	Debrecen	1948	Siroki Zoltán	DE-siroki-06825.jpg
364	Petrorhagia prolifera (L.) P.W. Ball et Heywood	Debrecen	1948	Siroki Zoltán	DE-siroki-06824.jpg
366	Dianthus superbus L.	Kiskőrös	1954	Siroki Zoltán	DE-siroki-06937.jpg
366	Dianthus superbus L.	Nagykálló	1974	Siroki Zoltán	DE-siroki-06941.jpg
366	Dianthus superbus L.	Nagykálló	1974	Siroki Zoltán	DE-siroki-06942.jpg
366	Dianthus superbus L.	Nagykálló	1974	Siroki Zoltán	DE-siroki-06943.jpg
367	Dianthus plumarius L.	Budaörs	1966	Siroki Zoltán	DE-siroki-06946.jpg
367	Dianthus plumarius L.	Budaörs	1966	Siroki Zoltán	DE-siroki-06947.jpg
369	Dianthus serotinus Waldst. et Kit.	Ágasegyháza	1956	Siroki Zoltán	DE-siroki-06953.jpg
369	Dianthus serotinus Waldst. et Kit.	Ágasegyháza	1956	Siroki Zoltán	DE-siroki-06954.jpg
369	Dianthus serotinus Waldst. et Kit.	Ágasegyháza	1956	Siroki Zoltán	DE-siroki-06955.jpg
369	Dianthus serotinus Waldst. et Kit.	Ágasegyháza	1969	Siroki Zoltán	DE-siroki-06948.jpg
369	Dianthus serotinus Waldst. et Kit.	Ágasegyháza	1969	Siroki Zoltán	DE-siroki-06949.jpg
369	Dianthus serotinus Waldst. et Kit.	Ágasegyháza	1969	Siroki Zoltán	DE-siroki-06950.jpg
369	Dianthus serotinus Waldst. et Kit.	Ágasegyháza	1969	Siroki Zoltán	DE-siroki-06951.jpg
369	Dianthus serotinus Waldst. et Kit.	Ágasegyháza	1969	Siroki Zoltán	DE-siroki-06952.jpg
369	Dianthus serotinus Waldst. et Kit.	Budapest	1948	Siroki Zoltán	DE-siroki-06957.jpg
369	Dianthus serotinus Waldst. et Kit.	Budapest	1948	Siroki Zoltán	DE-siroki-06958.jpg
369	Dianthus serotinus Waldst. et Kit.	Budapest	1948	Siroki Zoltán	DE-siroki-06959.jpg
369	Dianthus serotinus Waldst. et Kit.	Budapest	1948	Siroki Zoltán	DE-siroki-06960.jpg
369	Dianthus serotinus Waldst. et Kit.	Budapest	1948	Siroki Zoltán	DE-siroki-06961.jpg
369	Dianthus serotinus Waldst. et Kit.	Budapest	1948	Siroki Zoltán	DE-siroki-06962.jpg
369	Dianthus serotinus Waldst. et Kit.	Budapest	1948	Siroki Zoltán	DE-siroki-06963.jpg
369	Dianthus serotinus Waldst. et Kit.	Budapest	1950	Siroki Zoltán	DE-siroki-06956.jpg
369	Dianthus serotinus Waldst. et Kit.	Bugac	1954	Siroki Zoltán	DE-siroki-06944.jpg
369	Dianthus serotinus Waldst. et Kit.	Bugac	1973	Siroki Zoltán	DE-siroki-06945.jpg
369	Dianthus serotinus Waldst. et Kit.	Pilisszentiván	1952	Siroki Zoltán	DE-siroki-06964.jpg
370	Dianthus deltooides L.	"Nagymező"	1959	Halász Tibor	DE-siroki-06921.jpg
370	Dianthus deltooides L.	"Nagymező"	1959	Siroki Zoltán	DE-siroki-06917.jpg
370	Dianthus deltooides L.	"Nagymező"	1959	Siroki Zoltán	DE-siroki-06918.jpg
370	Dianthus deltooides L.	"Nagymező"	1959	Siroki Zoltán	DE-siroki-06919.jpg
370	Dianthus deltooides L.	"Nagymező"	1968	Siroki Zoltán	DE-siroki-06915.jpg
370	Dianthus deltooides L.	"Nagymező"	1968	Siroki Zoltán	DE-siroki-06916.jpg
370	Dianthus deltooides L.	Gödöllő	1952	Siroki Zoltán	DE-siroki-06925.jpg
370	Dianthus deltooides L.	Hollóháza	1940	Siroki Zoltán	DE-siroki-06926.jpg
370	Dianthus deltooides L.	Hollóháza	1940	Siroki Zoltán	DE-siroki-06927.jpg
370	Dianthus deltooides L.	Répáshuta	1956	Halász Tibor	DE-siroki-06920.jpg
371	Dianthus diutinus Kit.	Monor	1906	Thaisz Lajos	DE-siroki-06838.jpg
371	Dianthus diutinus Kit.	Nagykőrös	1913	Degen Árpád	DE-siroki-06837.jpg
371	Dianthus diutinus Kit.	Pótharaszti	1894	Borbás Vince	DE-siroki-06839.jpg
372	Dianthus carthusianorum L.	Háromhuta	1960	Siroki Zoltán	DE-siroki-06849.jpg
372	Dianthus carthusianorum L.	Háromhuta	1960	Siroki Zoltán	DE-siroki-06850.jpg
372	Dianthus carthusianorum L.	Háromhuta	1960	Siroki Zoltán	DE-siroki-06844.jpg

Sorszám / Number	Taxon-név / Taxon-name	Település / Settlement	Év / Year	Gyűjtő / Collector	Fájlnév / File-name
372	Dianthus carthusianorum L.	Háromhuta	1961	Siroki Zoltán	DE-siroki-06845.jpg
372	Dianthus carthusianorum L.	Háromhuta	1961	Siroki Zoltán	DE-siroki-06846.jpg
372	Dianthus carthusianorum L.	Háromhuta	1961	Siroki Zoltán	DE-siroki-06847.jpg
372	Dianthus carthusianorum L.	Háromhuta	1961	Siroki Zoltán	DE-siroki-06848.jpg
372	Dianthus carthusianorum L.	Sopron	1950	Kárpáti Zoltán	DE-siroki-06857.jpg
373	Dianthus pontederæ A. Kern.	"Bükk-hg, Kiskerekhegy"	1959	Halász Tibor	DE-siroki-06870.jpg
373	Dianthus pontederæ A. Kern.	"Bükk-hg, Kiskerekhegy"	1959	Halász Tibor	DE-siroki-06871.jpg
373	Dianthus pontederæ A. Kern.	"Szent-György-hegy"	1955	Siroki Zoltán	DE-siroki-06879.jpg
373	Dianthus pontederæ A. Kern.	Abaújszántó	1944	Siroki Zoltán	DE-siroki-06868.jpg
373	Dianthus pontederæ A. Kern.	Abaújszántó	1944	Siroki Zoltán	DE-siroki-06869.jpg
373	Dianthus pontederæ A. Kern.	Boldogkővárалja	1944	Siroki Zoltán	DE-siroki-06883.jpg
373	Dianthus pontederæ A. Kern.	Budaörs	1955	Siroki Zoltán	DE-siroki-06873.jpg
373	Dianthus pontederæ A. Kern.	Budapest	1944	Siroki Zoltán	DE-siroki-06881.jpg
373	Dianthus pontederæ A. Kern.	Budapest	1944	Siroki Zoltán	DE-siroki-06882.jpg
373	Dianthus pontederæ A. Kern.	Cserszegtomaj	1955	Siroki Zoltán	DE-siroki-06880.jpg
373	Dianthus pontederæ A. Kern.	Debrecen	1946	Siroki Zoltán	DE-siroki-06878.jpg
373	Dianthus pontederæ A. Kern.	Debrecen	1946	Siroki Zoltán	DE-siroki-06877.jpg
373	Dianthus pontederæ A. Kern.	Debrecen	1947	Siroki Zoltán	DE-siroki-06876.jpg
373	Dianthus pontederæ A. Kern.	Debrecen	1947	Siroki Zoltán	DE-siroki-06875.jpg
373	Dianthus pontederæ A. Kern.	Debrecen	1951	Siroki Zoltán	DE-siroki-06874.jpg
373	Dianthus pontederæ A. Kern.	Gyenesdiás	1972	Siroki Zoltán	DE-siroki-06872.jpg
373	Dianthus pontederæ A. Kern.	Háromhuta	1961	Siroki Zoltán	DE-siroki-06867.jpg
373	Dianthus pontederæ A. Kern.	Hortobágy	1947	Siroki Zoltán	DE-siroki-06864.jpg
373	Dianthus pontederæ A. Kern.	Hortobágy	1959	Siroki Zoltán	DE-siroki-06865.jpg
373	Dianthus pontederæ A. Kern.	Hortobágy	1959	Siroki Zoltán	DE-siroki-06866.jpg
375	Dianthus armeria L.	"Dobogókő"	1957	Siroki Zoltán	DE-siroki-06890.jpg
375	Dianthus armeria L.	"Mátra"	1958	Pethő Menyhért	DE-siroki-06894.jpg
375	Dianthus armeria L.	"Mátra"	1984	Siroki Zoltán	DE-siroki-06900.jpg
375	Dianthus armeria L.	Budapest	1966	Siroki Zoltán	DE-siroki-06895.jpg
375	Dianthus armeria L.	Hosszúhetény	1954	Siroki Zoltán	DE-siroki-06888.jpg
375	Dianthus armeria L.	Pécs	1954	Siroki Zoltán	DE-siroki-06889.jpg
375	Dianthus armeria L.	Pomáz	1954	Siroki Zoltán	DE-siroki-06892.jpg
375	Dianthus armeria L.	Pomáz	1957	Siroki Zoltán	DE-siroki-06891.jpg
375	Dianthus armeria L.	Sátoraljaújhely	1944	Siroki Zoltán	DE-siroki-06897.jpg
375	Dianthus armeria L.	Sátoraljaújhely	1944	Siroki Zoltán	DE-siroki-06893.jpg
375	Dianthus armeria L.	Tokaj	1966	Siroki Zoltán	DE-siroki-06896.jpg
375	Dianthus armeria L.	Vámospércs	1984	Siroki Zoltán	DE-siroki-06899.jpg
376	Dianthus collinus Waldst. et Kit.	Aszaló	1944	Siroki Zoltán	DE-siroki-06905.jpg
376	Dianthus collinus Waldst. et Kit.	Aszaló	1944	Siroki Zoltán	DE-siroki-06906.jpg
376	Dianthus collinus Waldst. et Kit.	Aszaló	1944	Siroki Zoltán	DE-siroki-06907.jpg
376	Dianthus collinus Waldst. et Kit.	Háromhuta	1960	Siroki Zoltán	DE-siroki-06908.jpg
376	Dianthus collinus Waldst. et Kit.	Háromhuta	1960	Siroki Zoltán	DE-siroki-06909.jpg
376	Dianthus collinus Waldst. et Kit.	Sátoraljaújhely	1944	Siroki Zoltán	DE-siroki-06904.jpg
376	Dianthus collinus Waldst. et Kit.	Tokaj	1966	Siroki Zoltán	DE-siroki-06911.jpg
376	Dianthus collinus Waldst. et Kit.	Tokaj	1966	Siroki Zoltán	DE-siroki-06912.jpg

Sorszám / Number	Taxon-név / Taxon-name	Település / Settlement	Év / Year	Gyűjtő / Collector	Fájlnév / File-name
376	<i>Dianthus collinus</i> Waldst. et Kit.	Tokaj	1971	Siroki Zoltán	DE-siroki-06910.jpg
376	<i>Dianthus collinus</i> Waldst. et Kit.	Tokaj	1971	Siroki Zoltán	DE-siroki-06913.jpg
379	<i>Nymphaea rubra</i> Roxb.	Hévíz	1955	Siroki Zoltán	DE-siroki-07004.jpg
379	<i>Nymphaea rubra</i> Roxb.	Hévíz	1955	Siroki Zoltán	DE-siroki-07005.jpg
381	<i>Nymphaea alba</i> L.	Egyek	1947	Siroki Zoltán	DE-siroki-06992.jpg
381	<i>Nymphaea alba</i> L.	Egyek	1949	Siroki Zoltán	DE-siroki-06991.jpg
381	<i>Nymphaea alba</i> L.	Egyek	1949	Siroki Zoltán	DE-siroki-06993.jpg
381	<i>Nymphaea alba</i> L.	Hortobágy	1954	Siroki Zoltán	DE-siroki-07003.jpg
381	<i>Nymphaea alba</i> L.	Kállósemjén	1955	Kovács Béla	DE-siroki-06997.jpg
381	<i>Nymphaea alba</i> L.	Kállósemjén	1955	Siroki Zoltán	DE-siroki-06995.jpg
381	<i>Nymphaea alba</i> L.	Kállósemjén	1955	Siroki Zoltán	DE-siroki-06996.jpg
381	<i>Nymphaea alba</i> L.	Tiszafüred	1955	Siroki Zoltán	DE-siroki-06994.jpg
381	<i>Nymphaea alba</i> L.	Veresegyház	1954	Siroki Zoltán	DE-siroki-06998.jpg
381	<i>Nymphaea alba</i> L.	Veresegyház	1954	Siroki Zoltán	DE-siroki-06999.jpg
381	<i>Nymphaea alba</i> L.	Veresegyház	1954	Siroki Zoltán	DE-siroki-07000.jpg
381	<i>Nymphaea alba</i> L.	Veresegyház	1954	Siroki Zoltán	DE-siroki-07001.jpg
381	<i>Nymphaea alba</i> L.	Veresegyház	1954	Siroki Zoltán	DE-siroki-07002.jpg
382	<i>Nuphar lutea</i> (L.) Sm.	Hortobágy	1954	Siroki Zoltán	DE-siroki-07011.jpg
382	<i>Nuphar lutea</i> (L.) Sm.	Hortobágy	1954	Siroki Zoltán	DE-siroki-07012.jpg
382	<i>Nuphar lutea</i> (L.) Sm.	Tiszafüred	1949	Siroki Zoltán	DE-siroki-07006.jpg
382	<i>Nuphar lutea</i> (L.) Sm.	Tiszafüred	1949	Siroki Zoltán	DE-siroki-07008.jpg
382	<i>Nuphar lutea</i> (L.) Sm.	Tiszafüred	1955	Siroki Zoltán	DE-siroki-07007.jpg
382	<i>Nuphar lutea</i> (L.) Sm.	Tiszafüred	1955	Siroki Zoltán	DE-siroki-07009.jpg
382	<i>Nuphar lutea</i> (L.) Sm.	Tiszafüred	1955	Siroki Zoltán	DE-siroki-07010.jpg
384	<i>Ceratophyllum submersum</i> L.	Biatorbágy	1950	Siroki Zoltán	DE-siroki-07014.jpg
384	<i>Ceratophyllum submersum</i> L.	Biatorbágy	1950	Siroki Zoltán	DE-siroki-07013.jpg
384	<i>Ceratophyllum submersum</i> L.	Hortobágy	1947	Siroki Zoltán	DE-siroki-07015.jpg
385	<i>Ceratophyllum demersum</i> L.	Abaújvár	1943	Siroki Zoltán	DE-siroki-07020.jpg
385	<i>Ceratophyllum demersum</i> L.	Biharugra	1961	Siroki Zoltán	DE-siroki-07081.jpg
385	<i>Ceratophyllum demersum</i> L.	Kalocsa	1881	Haynald Lajos	DE-siroki-07021.jpg
385	<i>Ceratophyllum demersum</i> L.	Keszthely	1955	Siroki Zoltán	DE-siroki-07017.jpg
385	<i>Ceratophyllum demersum</i> L.	Keszthely	1955	Siroki Zoltán	DE-siroki-07018.jpg
385	<i>Ceratophyllum demersum</i> L.	Keszthely	1955	Siroki Zoltán	DE-siroki-07019.jpg
386	<i>Helleborus purpurascens</i> Waldst. et Kit.	"Bükk-hg."	1985	Siroki Zoltán	DE-siroki-07076.jpg
386	<i>Helleborus purpurascens</i> Waldst. et Kit.	"Pilis"	1957	Siroki Zoltán	DE-siroki-07079.jpg
386	<i>Helleborus purpurascens</i> Waldst. et Kit.	Szentendre	1951	Siroki Zoltán	DE-siroki-07077.jpg
386	<i>Helleborus purpurascens</i> Waldst. et Kit.	Szentendre	1951	Siroki Zoltán	DE-siroki-07078.jpg
386	<i>Helleborus purpurascens</i> Waldst. et Kit.	Szentendre	1951	Siroki Zoltán	DE-siroki-07080.jpg
387	<i>Helleborus dumetorum</i> Waldst. et Kit.	"Fáni-völgy"	1955	Siroki Zoltán - Farkas Attila	DE-siroki-07055.jpg
387	<i>Helleborus dumetorum</i> Waldst. et Kit.	"Fáni-völgy"	1955	Siroki Zoltán - Farkas Attila	DE-siroki-07056.jpg
387	<i>Helleborus dumetorum</i> Waldst. et Kit.	"Fáni-völgy"	1955	Siroki Zoltán - Farkas Attila	DE-siroki-07057.jpg
387	<i>Helleborus dumetorum</i> Waldst. et Kit.	Budakeszi	1951	Siroki Zoltán	DE-siroki-07061.jpg
387	<i>Helleborus dumetorum</i> Waldst. et Kit.	Budapest	1951	Siroki Zoltán	DE-siroki-07062.jpg

Sorszám / Number	Taxon-név / Taxon-name	Település / Settlement	Év / Year	Gyűjtő / Collector	Fájlnév / File-name
387	Helleborus dumetorum Waldst. et Kit.	Budapest	1951	Siroki Zoltán	DE-siroki-07058.jpg
387	Helleborus dumetorum Waldst. et Kit.	Budapest	1951	Siroki Zoltán	DE-siroki-07059.jpg
387	Helleborus dumetorum Waldst. et Kit.	Hosszúhetény	1958	Koppányi Tibor	DE-siroki-07063.jpg
387	Helleborus dumetorum Waldst. et Kit.	Törökbálint	1951	Siroki Zoltán	DE-siroki-07060.jpg
388	Helleborus odorus Waldst. et Kit.	Pécs	1951	Kárpáti Zoltán	DE-siroki-07075.jpg
388	Helleborus odorus Waldst. et Kit.	Pécs	1954	Siroki Zoltán	DE-siroki-07067.jpg
388	Helleborus odorus Waldst. et Kit.	Pécs	1954	Siroki Zoltán	DE-siroki-07064.jpg
388	Helleborus odorus Waldst. et Kit.	Pécs	1954	Siroki Zoltán	DE-siroki-07065.jpg
388	Helleborus odorus Waldst. et Kit.	Pécs	1954	Siroki Zoltán	DE-siroki-07066.jpg
388	Helleborus odorus Waldst. et Kit.	Pécs	1954	Siroki Zoltán	DE-siroki-07068.jpg
388	Helleborus odorus Waldst. et Kit.	Pécs	1954	Siroki Zoltán	DE-siroki-07069.jpg
388	Helleborus odorus Waldst. et Kit.	Pécs	1954	Siroki Zoltán	DE-siroki-07070.jpg
388	Helleborus odorus Waldst. et Kit.	Pécs	1958	Halász Tibor	DE-siroki-07073.jpg
388	Helleborus odorus Waldst. et Kit.	Pécs	1958	Koppányi Tibor	DE-siroki-07072.jpg
388	Helleborus odorus Waldst. et Kit.	Pécs	1973	Fazekas János	DE-siroki-07074.jpg
388	Helleborus odorus Waldst. et Kit.	Pécs	-	Siroki Zoltán	DE-siroki-07071.jpg
389	Eranthis hyemalis (L.) Salisb.	Budapest	1951	Siroki Zoltán	DE-siroki-07083.jpg
389	Eranthis hyemalis (L.) Salisb.	Budapest	1951	Siroki Zoltán	DE-siroki-07082.jpg
389	Eranthis hyemalis (L.) Salisb.	Keszthely	1951	Kovács Béla	DE-siroki-07084.jpg
391	Nigella arvensis L.	Mosonmagyaróvár	1939	Siroki Zoltán	DE-siroki-07087.jpg
393	Trollius europaeus L.	Bátorliget	1954	Siroki Zoltán	DE-siroki-07052.jpg
393	Trollius europaeus L.	Bátorliget	1954	Siroki Zoltán	DE-siroki-07050.jpg
393	Trollius europaeus L.	Bátorliget	1954	Siroki Zoltán	DE-siroki-07051.jpg
394	Isopyrum thalictroides L.	"Dobogókő"	1957	Siroki Zoltán	DE-siroki-07089.jpg
394	Isopyrum thalictroides L.	Háromhuta	1955	Siroki Zoltán	DE-siroki-07090.jpg
395	Actaea spicata L.	"Háromkő"	1956	Halász Tibor	DE-siroki-07098.jpg
395	Actaea spicata L.	"Nagymező"	1959	Halász Tibor	DE-siroki-07092.jpg
395	Actaea spicata L.	"Szent-György-hegy"	1955	Siroki Zoltán	DE-siroki-07096.jpg
395	Actaea spicata L.	"Szent-György-hegy"	1955	Siroki Zoltán	DE-siroki-07097.jpg
395	Actaea spicata L.	Szilvásvár	1954	Siroki Zoltán	DE-siroki-07093.jpg
395	Actaea spicata L.	Szilvásvár	1954	Siroki Zoltán	DE-siroki-07094.jpg
395	Actaea spicata L.	Szilvásvár	1954	Siroki Zoltán	DE-siroki-07095.jpg
396	Cimicifuga europaea Schipcz.	Nagyvisnyó	1959	Siroki Zoltán	DE-siroki-07106.jpg
396	Cimicifuga europaea Schipcz.	Nagyvisnyó	1959	Siroki Zoltán	DE-siroki-07107.jpg
396	Cimicifuga europaea Schipcz.	Nagyvisnyó	1959	Siroki Zoltán	DE-siroki-07108.jpg
396	Cimicifuga europaea Schipcz.	Nagyvisnyó	1959	Siroki Zoltán	DE-siroki-07109.jpg
396	Cimicifuga europaea Schipcz.	Nagyvisnyó	1959	Siroki Zoltán	DE-siroki-07110.jpg
396	Cimicifuga europaea Schipcz.	Nagyvisnyó	1959	Siroki Zoltán	DE-siroki-07111.jpg
396	Cimicifuga europaea Schipcz.	Nagyvisnyó	1959	Siroki Zoltán	DE-siroki-07112.jpg
396	Cimicifuga europaea Schipcz.	Nagyvisnyó	1959	Siroki Zoltán	DE-siroki-07113.jpg
396	Cimicifuga europaea Schipcz.	Nagyvisnyó	1959	Siroki Zoltán	DE-siroki-07114.jpg
396	Cimicifuga europaea Schipcz.	Nagyvisnyó	1959	Siroki Zoltán	DE-siroki-07115.jpg
396	Cimicifuga europaea Schipcz.	Nagyvisnyó	1959	Siroki Zoltán	DE-siroki-07116.jpg
396	Cimicifuga europaea Schipcz.	Nagyvisnyó	1959	Siroki Zoltán	DE-siroki-07117.jpg
397	Caltha palustris L.	Debrecen	1947	Siroki Zoltán	DE-siroki-07036.jpg
397	Caltha palustris L.	Debrecen	1947	Siroki Zoltán	DE-siroki-07039.jpg

Sorszám / Number	Taxon-név / Taxon-name	Település / Settlement	Év / Year	Gyűjtő / Collector	Fájlnév / File-name
397	<i>Caltha palustris</i> L.	Debrecen	1949	Siroki Zoltán	DE-siroki-07037.jpg
397	<i>Caltha palustris</i> L.	Debrecen	1949	Siroki Zoltán	DE-siroki-07038.jpg
398	<i>Aconitum anthora</i> L.	"Hármaskő"	1957	Siroki Zoltán	DE-siroki-07173.jpg
398	<i>Aconitum anthora</i> L.	"Hármaskő"	1957	Siroki Zoltán	DE-siroki-07174.jpg
398	<i>Aconitum anthora</i> L.	"Tarkő"	1958	Siroki Zoltán	DE-siroki-07171.jpg
398	<i>Aconitum anthora</i> L.	"Tarkő"	1958	Siroki Zoltán	DE-siroki-07172.jpg
398	<i>Aconitum anthora</i> L.	Szilvásvár	1959	Siroki Zoltán	DE-siroki-07167.jpg
398	<i>Aconitum anthora</i> L.	Szilvásvár	1959	Siroki Zoltán	DE-siroki-07168.jpg
398	<i>Aconitum anthora</i> L.	Szilvásvár	1959	Siroki Zoltán	DE-siroki-07169.jpg
398	<i>Aconitum anthora</i> L.	Szilvásvár	1959	Siroki Zoltán	DE-siroki-07170.jpg
399	<i>Aconitum vulparia</i> Rchb.	"Nagymező"	1960	Siroki Zoltán	DE-siroki-07152.jpg
399	<i>Aconitum vulparia</i> Rchb.	Budapest	1941	Siroki Zoltán	DE-siroki-07155.jpg
399	<i>Aconitum vulparia</i> Rchb.	Budapest	1941	Siroki Zoltán	DE-siroki-07156.jpg
399	<i>Aconitum vulparia</i> Rchb.	Budapest	1950	Siroki Zoltán	DE-siroki-07157.jpg
399	<i>Aconitum vulparia</i> Rchb.	Budapest	1960	Siroki Zoltán	DE-siroki-07153.jpg
399	<i>Aconitum vulparia</i> Rchb.	Budapest	1960	Siroki Zoltán	DE-siroki-07154.jpg
399	<i>Aconitum vulparia</i> Rchb.	Hosszúhetény	1954	Siroki Zoltán	DE-siroki-07161.jpg
399	<i>Aconitum vulparia</i> Rchb.	Hosszúhetény	1954	Siroki Zoltán	DE-siroki-07162.jpg
399	<i>Aconitum vulparia</i> Rchb.	Nagykovácsi	1913	Bocskay Ottó	DE-siroki-07159.jpg
399	<i>Aconitum vulparia</i> Rchb.	Pécs	1954	Siroki Zoltán	DE-siroki-07160.jpg
400	<i>Aconitum variegatum</i> L.	"Nagymező"	1958	Siroki Zoltán	DE-siroki-07184.jpg
400	<i>Aconitum variegatum</i> L.	"Nagymező"	1958	Siroki Zoltán	DE-siroki-07185.jpg
400	<i>Aconitum variegatum</i> L.	"Nagymező"	1960	Siroki Zoltán	DE-siroki-07186.jpg
400	<i>Aconitum variegatum</i> L.	"Nagymező"	1960	Siroki Zoltán	DE-siroki-07187.jpg
400	<i>Aconitum variegatum</i> L.	"Nagymező"	1960	Siroki Zoltán	DE-siroki-07188.jpg
400	<i>Aconitum variegatum</i> L.	"Nagymező"	1960	Siroki Zoltán	DE-siroki-07189.jpg
400	<i>Aconitum variegatum</i> L.	"Nagymező"	1960	Siroki Zoltán	DE-siroki-07190.jpg
400	<i>Aconitum variegatum</i> L.	"Tarkő"	1958	Siroki Zoltán	DE-siroki-07191.jpg
400	<i>Aconitum variegatum</i> L.	"Tarkő"	1958	Siroki Zoltán	DE-siroki-07192.jpg
400	<i>Aconitum variegatum</i> L.	"Tarkő"	1958	Siroki Zoltán	DE-siroki-07193.jpg
400	<i>Aconitum variegatum</i> L.	"Tarkő"	1958	Siroki Zoltán	DE-siroki-07194.jpg
400	<i>Aconitum variegatum</i> L.	"Tarkő"	1958	Siroki Zoltán	DE-siroki-07195.jpg
400	<i>Aconitum variegatum</i> L.	"Tarkő"	1958	Siroki Zoltán	DE-siroki-07196.jpg
400	<i>Aconitum variegatum</i> L.	"Tarkő"	1958	Siroki Zoltán	DE-siroki-07198.jpg
400	<i>Aconitum variegatum</i> L.	Füzér	1966	Gondola István	DE-siroki-07197.jpg
400	<i>Aconitum variegatum</i> L.	Füzér	1966	Gondola István	DE-siroki-07199.jpg
401	<i>Aconitum moldavicum</i> Hacq.	"Nagymező"	1958	Siroki Zoltán	DE-siroki-07141.jpg
401	<i>Aconitum moldavicum</i> Hacq.	"Nagymező"	1958	Siroki Zoltán	DE-siroki-07142.jpg
401	<i>Aconitum moldavicum</i> Hacq.	"Nagymező"	1958	Siroki Zoltán	DE-siroki-07140.jpg
401	<i>Aconitum moldavicum</i> Hacq.	"Nagymező"	1958	Siroki Zoltán	DE-siroki-07143.jpg
401	<i>Aconitum moldavicum</i> Hacq.	"Nagymező"	1958	Siroki Zoltán	DE-siroki-07144.jpg
401	<i>Aconitum moldavicum</i> Hacq.	"Nagymező"	1958	Siroki Zoltán	DE-siroki-07145.jpg
401	<i>Aconitum moldavicum</i> Hacq.	"Nagymező"	1958	Siroki Zoltán	DE-siroki-07146.jpg
401	<i>Aconitum moldavicum</i> Hacq.	"Nagymező"	1958	Siroki Zoltán	DE-siroki-07147.jpg
403	<i>Consolida regalis</i> Gray	Debrecen	1947	Siroki Zoltán	DE-siroki-07122.jpg
403	<i>Consolida regalis</i> Gray	Debrecen	1947	Siroki Zoltán	DE-siroki-07123.jpg

Sorszám / Number	Taxon-név / Taxon-name	Település / Settlement	Év / Year	Gyűjtő / Collector	Fájlnév / File-name
404	<i>Consolida orientalis</i> (J. Gay) Schrödinger	Debrecen	1947	Siroki Zoltán	DE-siroki-07130.jpg
404	<i>Consolida orientalis</i> (J. Gay) Schrödinger	Dombrád	1966	Gondola István	DE-siroki-07125.jpg
404	<i>Consolida orientalis</i> (J. Gay) Schrödinger	Dombrád	1966	Gondola István	DE-siroki-07126.jpg
404	<i>Consolida orientalis</i> (J. Gay) Schrödinger	Dombrád	1966	Gondola István	DE-siroki-07127.jpg
404	<i>Consolida orientalis</i> (J. Gay) Schrödinger	Dombrád	1966	Gondola István	DE-siroki-07128.jpg
408	<i>Anemone ranunculoides</i> L.	Debrecen	1940	Siroki Zoltán	DE-siroki-07265.jpg
409	<i>Anemone sylvestris</i> L.	"Nagymező"	1957	Siroki Zoltán	DE-siroki-07262.jpg
409	<i>Anemone sylvestris</i> L.	"Nagymező"	1957	Siroki Zoltán	DE-siroki-07263.jpg
409	<i>Anemone sylvestris</i> L.	"Nagymező"	1959	Halász Tibor	DE-siroki-07259.jpg
409	<i>Anemone sylvestris</i> L.	"Nagymező"	1959	Halász Tibor	DE-siroki-07260.jpg
409	<i>Anemone sylvestris</i> L.	"Nagymező"	1959	Halász Tibor	DE-siroki-07261.jpg
411	<i>Anemone nemorosa</i> L.	Háromhuta	1955	Simon Tiborné	DE-siroki-07269.jpg
411	<i>Anemone nemorosa</i> L.	Nagyhuta	1954	Simon Tiborné	DE-siroki-07271.jpg
411	<i>Anemone nemorosa</i> L.	Nagyhuta	1954	Simon Tiborné	DE-siroki-07272.jpg
411	<i>Anemone nemorosa</i> L.	Nagyhuta	1955	Simon Tiborné	DE-siroki-07270.jpg
411	<i>Anemone nemorosa</i> L.	Tarpa	1971	Siroki Zoltán	DE-siroki-07267.jpg
411	<i>Anemone nemorosa</i> L.	Tarpa	1971	Siroki Zoltán	DE-siroki-07268.jpg
412	<i>Hepatica nobilis</i> Schreb.	Hosszúhetény	1958	Siroki Zoltán	DE-siroki-07281.jpg
412	<i>Hepatica nobilis</i> Schreb.	Pécs	1954	Siroki Zoltán	DE-siroki-07279.jpg
412	<i>Hepatica nobilis</i> Schreb.	Pécs	1954	Siroki Zoltán	DE-siroki-07282.jpg
412	<i>Hepatica nobilis</i> Schreb.	Pécs	1958	Halász Tibor	DE-siroki-07276.jpg
412	<i>Hepatica nobilis</i> Schreb.	Pécs	1958	Koppányi Tibor	DE-siroki-07277.jpg
412	<i>Hepatica nobilis</i> Schreb.	Pécs	1958	Koppányi Tibor	DE-siroki-07278.jpg
412	<i>Hepatica nobilis</i> Schreb.	Pécs	1958	Siroki Zoltán	DE-siroki-07280.jpg
412	<i>Hepatica nobilis</i> Schreb.	Szentendre	1951	Siroki Zoltán	DE-siroki-07283.jpg
412	<i>Hepatica nobilis</i> Schreb.	Szentendre	1951	Siroki Zoltán	DE-siroki-07284.jpg
413	<i>Pulsatilla patens</i> (L.) Mill.	Bátorliget	1954	Simon Tiborné	DE-siroki-07238.jpg
413	<i>Pulsatilla patens</i> (L.) Mill.	Bátorliget	1954	Simon Tiborné	DE-siroki-07239.jpg
413	<i>Pulsatilla patens</i> (L.) Mill.	Bátorliget	1954	Simon Tiborné	DE-siroki-07237.jpg
413	<i>Pulsatilla patens</i> (L.) Mill.	Bátorliget	1959	Siroki Zoltán	DE-siroki-07240.jpg
413	<i>Pulsatilla patens</i> (L.) Mill.	Bátorliget	1959	Siroki Zoltán	DE-siroki-07241.jpg
414	<i>Pulsatilla grandis</i> Wender.	Bátorliget	1954	Simon Tiborné	DE-siroki-07244.jpg
414	<i>Pulsatilla grandis</i> Wender.	Bátorliget	1954	Simon Tiborné	DE-siroki-07245.jpg
414	<i>Pulsatilla grandis</i> Wender.	Bátorliget	1954	Simon Tiborné	DE-siroki-07246.jpg
414	<i>Pulsatilla grandis</i> Wender.	Bátorliget	1959	Siroki Zoltán	DE-siroki-07249.jpg
414	<i>Pulsatilla grandis</i> Wender.	Bátorliget	1959	Siroki Zoltán	DE-siroki-07250.jpg
414	<i>Pulsatilla grandis</i> Wender.	Bátorliget	1959	Siroki Zoltán	DE-siroki-07247.jpg
414	<i>Pulsatilla grandis</i> Wender.	Bátorliget	1959	Siroki Zoltán	DE-siroki-07248.jpg
414	<i>Pulsatilla grandis</i> Wender.	Budapest	1952	Siroki Zoltán	DE-siroki-07243.jpg
415	<i>Pulsatilla flavescens</i> (Hazsl.) Borbás	Bátorliget	1954	Simon Tiborné	DE-siroki-07230.jpg
415	<i>Pulsatilla flavescens</i> (Hazsl.) Borbás	Bátorliget	1954	Simon Tiborné	DE-siroki-07216.jpg
415	<i>Pulsatilla flavescens</i> (Hazsl.) Borbás	Bátorliget	1954	Simon Tiborné	DE-siroki-07217.jpg
415	<i>Pulsatilla flavescens</i> (Hazsl.) Borbás	Bátorliget	1954	Siroki Zoltán	DE-siroki-07209.jpg
415	<i>Pulsatilla flavescens</i> (Hazsl.) Borbás	Bátorliget	1954	Siroki Zoltán	DE-siroki-07210.jpg

Sorszám / Number	Taxon-név / Taxon-name	Település / Settlement	Év / Year	Gyűjtő / Collector	Fájlnév / File-name
415	Pulsatilla flavescens (Hazsl.) Borbás	Bátorliget	1954	Siroki Zoltán	DE-siroki-07215.jpg
415	Pulsatilla flavescens (Hazsl.) Borbás	Bátorliget	1959	Siroki Zoltán	DE-siroki-07219.jpg
415	Pulsatilla flavescens (Hazsl.) Borbás	Bátorliget	1959	Siroki Zoltán	DE-siroki-07220.jpg
415	Pulsatilla flavescens (Hazsl.) Borbás	Bátorliget	1959	Siroki Zoltán	DE-siroki-07221.jpg
415	Pulsatilla flavescens (Hazsl.) Borbás	Bátorliget	1959	Siroki Zoltán	DE-siroki-07222.jpg
415	Pulsatilla flavescens (Hazsl.) Borbás	Bátorliget	1959	Siroki Zoltán	DE-siroki-07225.jpg
415	Pulsatilla flavescens (Hazsl.) Borbás	Bátorliget	1959	Siroki Zoltán	DE-siroki-07226.jpg
415	Pulsatilla flavescens (Hazsl.) Borbás	Bátorliget	1959	Siroki Zoltán	DE-siroki-07227.jpg
415	Pulsatilla flavescens (Hazsl.) Borbás	Bátorliget	1959	Siroki Zoltán	DE-siroki-07228.jpg
415	Pulsatilla flavescens (Hazsl.) Borbás	Debrecen	1949	Siroki Zoltán	DE-siroki-07218.jpg
415	Pulsatilla flavescens (Hazsl.) Borbás	Debrecen	1949	Siroki Zoltán	DE-siroki-07229.jpg
415	Pulsatilla flavescens (Hazsl.) Borbás	Debrecen	1950	Siroki Zoltán	DE-siroki-07223.jpg
415	Pulsatilla flavescens (Hazsl.) Borbás	Debrecen	1950	Siroki Zoltán	DE-siroki-07231.jpg
415	Pulsatilla flavescens (Hazsl.) Borbás	Debrecen	1950	Siroki Zoltán	DE-siroki-07232.jpg
416	Pulsatilla nigricans Störck	Budaörs	1951	Siroki Zoltán	DE-siroki-07206.jpg
416	Pulsatilla nigricans Störck	Budaörs	1952	Siroki Zoltán	DE-siroki-07207.jpg
416	Pulsatilla nigricans Störck	Budaörs	1952	Siroki Zoltán	DE-siroki-07208.jpg
416	Pulsatilla nigricans Störck	Gödöllő	1952	Siroki Zoltán	DE-siroki-07212.jpg
416	Pulsatilla nigricans Störck	Gödöllő	1952	Siroki Zoltán	DE-siroki-07211.jpg
416	Pulsatilla nigricans Störck	Gyenesdiás	1953	Siroki Zoltán	DE-siroki-07213.jpg
416	Pulsatilla nigricans Störck	Gyenesdiás	1953	Siroki Zoltán	DE-siroki-07214.jpg
414 × 416	Pulsatilla grandis Wender. × Pulsatilla nigricans Störck	Esztergom	1951	Kárpáti Zoltán	DE-siroki-07236.jpg
418	Clematis integrifolia L.	Abaújvár	1943	Siroki Zoltán	DE-siroki-07296.jpg
418	Clematis integrifolia L.	Egyek	1947	Siroki Zoltán	DE-siroki-07295.jpg
418	Clematis integrifolia L.	Mosonmagyaróvár	1939	Siroki Zoltán	DE-siroki-07294.jpg
424	Adonis vernalis L.	Budapest	1941	Siroki Zoltán	DE-siroki-07573.jpg
424	Adonis vernalis L.	Budapest	1970	Siroki Zoltán	DE-siroki-07572.jpg
426	Adonis flammea Jacq.	Baracska	1951	Siroki Zoltán	DE-siroki-07577.jpg
426	Adonis flammea Jacq.	Baracska	1951	Siroki Zoltán	DE-siroki-07578.jpg
426	Adonis flammea Jacq.	Budapest	1951	Siroki Zoltán	DE-siroki-07580.jpg
426	Adonis flammea Jacq.	Budapest	1951	Siroki Zoltán	DE-siroki-07581.jpg
426	Adonis flammea Jacq.	Budapest	1951	Siroki Zoltán	DE-siroki-07582.jpg
426	Adonis flammea Jacq.	Budapest	1951	Siroki Zoltán	DE-siroki-07583.jpg
426	Adonis flammea Jacq.	Budapest	1951	Siroki Zoltán	DE-siroki-07576.jpg
426	Adonis flammea Jacq.	Budapest	1951	Siroki Zoltán	DE-siroki-07579.jpg
426	Adonis flammea Jacq.	Dorog	1901	Thaisz Lajos	DE-siroki-07585.jpg
426	Adonis flammea Jacq.	Dömsöd	1952	Siroki Zoltán	DE-siroki-07586.jpg
426	Adonis flammea Jacq.	Gödöllő	1952	Máthé Imre	DE-siroki-07584.jpg
427	Adonis aestivalis L.	Debrecen	1947	Siroki Zoltán	DE-siroki-07590.jpg
427	Adonis aestivalis L.	Debrecen	1947	Siroki Zoltán	DE-siroki-07592.jpg
427	Adonis aestivalis L.	Debrecen	1947	Siroki Zoltán	DE-siroki-07589.jpg
427	Adonis aestivalis L.	Debrecen	1954	Siroki Zoltán	DE-siroki-07591.jpg
430	Ranunculus aquatilis L.	Biharugra	1961	Siroki Zoltán	DE-siroki-07319.jpg
430	Ranunculus aquatilis L.	Hortobágy	1947	Siroki Zoltán	DE-siroki-07321.jpg
430	Ranunculus aquatilis L.	Hortobágy	1947	Siroki Zoltán	DE-siroki-07320.jpg
430	Ranunculus aquatilis L.	Mezőpeterd	1959	Siroki Zoltán	DE-siroki-07322.jpg

Sorszám / Number	Taxon-név / Taxon-name	Település / Settlement	Év / Year	Gyűjtő / Collector	Fájlnév / File-name
430	Ranunculus aquatilis L.	Mezőpeterd	1959	Siroki Zoltán	DE-siroki-07323.jpg
434	Ranunculus trichophyllus Chaix	Debrecen	1947	Siroki Zoltán	DE-siroki-07329.jpg
434	Ranunculus trichophyllus Chaix	Debrecen	1947	Siroki Zoltán	DE-siroki-07328.jpg
434	Ranunculus trichophyllus Chaix	Debrecen	1957	Siroki Zoltán	DE-siroki-07327.jpg
434	Ranunculus trichophyllus Chaix	Mikepércs	1965	Siroki Zoltán	DE-siroki-07325.jpg
434	Ranunculus trichophyllus Chaix	Mikepércs	1965	Siroki Zoltán	DE-siroki-07326.jpg
434	Ranunculus trichophyllus Chaix	Pilisszentiván	1952	Siroki Zoltán	DE-siroki-07330.jpg
435	Ranunculus ficaria L.	Debrecen	1949	Siroki Zoltán	DE-siroki-07341.jpg
435	Ranunculus ficaria L.	Debrecen	1949	Siroki Zoltán	DE-siroki-07342.jpg
436	Ranunculus pedatus Waldst. et Kit.	Abaújkér	1942	Siroki Zoltán	DE-siroki-07349.jpg
436	Ranunculus pedatus Waldst. et Kit.	Budapest	1952	Siroki Zoltán	DE-siroki-07348.jpg
436	Ranunculus pedatus Waldst. et Kit.	Debrecen	1947	Siroki Zoltán	DE-siroki-07347.jpg
436	Ranunculus pedatus Waldst. et Kit.	Debrecen	1947	Siroki Zoltán	DE-siroki-07346.jpg
437	Ranunculus illyricus L.	Debrecen	1947	Siroki Zoltán	DE-siroki-07352.jpg
437	Ranunculus illyricus L.	Debrecen	1950	Siroki Zoltán	DE-siroki-07353.jpg
437	Ranunculus illyricus L.	Hernádszurdok	1944	Siroki Zoltán	DE-siroki-07350.jpg
439	Ranunculus lateriflorus DC.	Egyek	1947	Siroki Zoltán	DE-siroki-07367.jpg
439	Ranunculus lateriflorus DC.	Hortobágy	1947	Siroki Zoltán	DE-siroki-07368.jpg
439	Ranunculus lateriflorus DC.	Hortobágy	1947	Siroki Zoltán	DE-siroki-07369.jpg
439	Ranunculus lateriflorus DC.	Hortobágy	1947	Siroki Zoltán	DE-siroki-07366.jpg
439	Ranunculus lateriflorus DC.	Hortobágy	1959	Siroki Zoltán	DE-siroki-07357.jpg
439	Ranunculus lateriflorus DC.	Hortobágy	1959	Siroki Zoltán	DE-siroki-07358.jpg
439	Ranunculus lateriflorus DC.	Hortobágy	1959	Siroki Zoltán	DE-siroki-07359.jpg
439	Ranunculus lateriflorus DC.	Hortobágy	1961	Siroki Zoltán	DE-siroki-07356.jpg
439	Ranunculus lateriflorus DC.	Hortobágy	1961	Siroki Zoltán	DE-siroki-07360.jpg
439	Ranunculus lateriflorus DC.	Hortobágy	1961	Siroki Zoltán	DE-siroki-07361.jpg
439	Ranunculus lateriflorus DC.	Hortobágy	1961	Siroki Zoltán	DE-siroki-07362.jpg
439	Ranunculus lateriflorus DC.	Hortobágy	1961	Siroki Zoltán	DE-siroki-07363.jpg
439	Ranunculus lateriflorus DC.	Hortobágy	1961	Siroki Zoltán	DE-siroki-07364.jpg
439	Ranunculus lateriflorus DC.	Hortobágy	1961	Siroki Zoltán	DE-siroki-07365.jpg
439	Ranunculus lateriflorus DC.	Hortobágy	1986	Siroki Zoltán	DE-siroki-07354.jpg
439	Ranunculus lateriflorus DC.	Hortobágy	1986	Siroki Zoltán	DE-siroki-07355.jpg
441	Ranunculus cymbalaria Pursh	Debrecen	1947	Siroki Zoltán	DE-siroki-07500.jpg
441	Ranunculus cymbalaria Pursh	Debrecen	1950	Siroki Zoltán	DE-siroki-07501.jpg
441	Ranunculus cymbalaria Pursh	Debrecen	1950	Siroki Zoltán	DE-siroki-07502.jpg
442	Ranunculus flammula L.	Csaroda	1960	Siroki Zoltán	DE-siroki-07374.jpg
442	Ranunculus flammula L.	Csaroda	1960	Siroki Zoltán	DE-siroki-07375.jpg
442	Ranunculus flammula L.	Csaroda	1960	Siroki Zoltán	DE-siroki-07376.jpg
442	Ranunculus flammula L.	Csaroda	1960	Siroki Zoltán	DE-siroki-07377.jpg
442	Ranunculus flammula L.	Csaroda	1960	Siroki Zoltán	DE-siroki-07378.jpg
442	Ranunculus flammula L.	Csaroda	1960	Siroki Zoltán	DE-siroki-07379.jpg
442	Ranunculus flammula L.	Csaroda	1960	Siroki Zoltán	DE-siroki-07380.jpg
442	Ranunculus flammula L.	Csaroda	1960	Siroki Zoltán	DE-siroki-07381.jpg
442	Ranunculus flammula L.	Nagyhuta	1961	Siroki Zoltán	DE-siroki-07370.jpg
442	Ranunculus flammula L.	Nagyhuta	1961	Siroki Zoltán	DE-siroki-07371.jpg
442	Ranunculus flammula L.	Nagyhuta	1961	Siroki Zoltán	DE-siroki-07372.jpg

Sorszám / Number	Taxon-név / Taxon-name	Település / Settlement	Év / Year	Gyűjtő / Collector	Fájlnév / File-name
442	<i>Ranunculus flammula</i> L.	Nagyhuta	1961	Siroki Zoltán	DE-siroki-07373.jpg
443	<i>Ranunculus lingua</i> L.	Debrecen	1949	Siroki Zoltán	DE-siroki-07388.jpg
443	<i>Ranunculus lingua</i> L.	Debrecen	1949	Siroki Zoltán	DE-siroki-07389.jpg
443	<i>Ranunculus lingua</i> L.	Debrecen	1949	Siroki Zoltán	DE-siroki-07390.jpg
443	<i>Ranunculus lingua</i> L.	Debrecen	1949	Siroki Zoltán	DE-siroki-07386.jpg
443	<i>Ranunculus lingua</i> L.	Debrecen	1949	Siroki Zoltán	DE-siroki-07387.jpg
443	<i>Ranunculus lingua</i> L.	Debrecen	1954	Siroki Zoltán	DE-siroki-07384.jpg
443	<i>Ranunculus lingua</i> L.	Debrecen	1954	Siroki Zoltán	DE-siroki-07385.jpg
444	<i>Ranunculus sceleratus</i> L.	Abaújkér	1942	Siroki Zoltán	DE-siroki-07393.jpg
444	<i>Ranunculus sceleratus</i> L.	Abaújkér	1942	Siroki Zoltán	DE-siroki-07394.jpg
444	<i>Ranunculus sceleratus</i> L.	Debrecen	1947	Siroki Zoltán	DE-siroki-07395.jpg
444	<i>Ranunculus sceleratus</i> L.	Debrecen	1962	Pethő Menyhért	DE-siroki-07392.jpg
444	<i>Ranunculus sceleratus</i> L.	Mosonmagyaróvár	1939	Siroki Zoltán	DE-siroki-07396.jpg
445	<i>Ranunculus bulbosus</i> L.	Gyenesdiás	1953	Siroki Zoltán	DE-siroki-07400.jpg
445	<i>Ranunculus bulbosus</i> L.	Gyenesdiás	1953	Siroki Zoltán	DE-siroki-07401.jpg
445	<i>Ranunculus bulbosus</i> L.	Gyenesdiás	1953	Siroki Zoltán	DE-siroki-07402.jpg
445	<i>Ranunculus bulbosus</i> L.	Gyenesdiás	1953	Siroki Zoltán	DE-siroki-07403.jpg
445	<i>Ranunculus bulbosus</i> L.	Hosszúhetény	1958	Siroki Zoltán	DE-siroki-07398.jpg
445	<i>Ranunculus bulbosus</i> L.	Hosszúhetény	1958	Siroki Zoltán	DE-siroki-07399.jpg
446	<i>Ranunculus sardous</i> Crantz	Berekbőszörmény	1970	Siroki Zoltán	DE-siroki-07406.jpg
446	<i>Ranunculus sardous</i> Crantz	Berekbőszörmény	1970	Siroki Zoltán	DE-siroki-07407.jpg
446	<i>Ranunculus sardous</i> Crantz	Csenger	1975	Siroki Zoltán	DE-siroki-07410.jpg
446	<i>Ranunculus sardous</i> Crantz	Csenger	1975	Siroki Zoltán	DE-siroki-07411.jpg
446	<i>Ranunculus sardous</i> Crantz	Debrecen	1947	Siroki Zoltán	DE-siroki-07416.jpg
446	<i>Ranunculus sardous</i> Crantz	Debrecen	1950	Siroki Zoltán	DE-siroki-07412.jpg
446	<i>Ranunculus sardous</i> Crantz	Debrecen	1950	Siroki Zoltán	DE-siroki-07414.jpg
446	<i>Ranunculus sardous</i> Crantz	Debrecen	1960	Siroki Zoltán	DE-siroki-07413.jpg
446	<i>Ranunculus sardous</i> Crantz	Debrecen	1960	Siroki Zoltán	DE-siroki-07415.jpg
446	<i>Ranunculus sardous</i> Crantz	Egyek	1947	Siroki Zoltán	DE-siroki-07408.jpg
446	<i>Ranunculus sardous</i> Crantz	Hortobágy	1958	Siroki Zoltán	DE-siroki-07409.jpg
446	<i>Ranunculus sardous</i> Crantz	Hortobágy	1985	Siroki Zoltán	DE-siroki-07405.jpg
446	<i>Ranunculus sardous</i> Crantz	Máriakálnok	1939	Siroki Zoltán	DE-siroki-07421.jpg
446	<i>Ranunculus sardous</i> Crantz	Mosonmagyaróvár	1939	Siroki Zoltán	DE-siroki-07420.jpg
446	<i>Ranunculus sardous</i> Crantz	Mosonmagyaróvár	1939	Siroki Zoltán	DE-siroki-07419.jpg
447	<i>Ranunculus repens</i> L.	Bükkszentkereszt	1959	Halász Tibor	DE-siroki-07425.jpg
447	<i>Ranunculus repens</i> L.	Bükkszentkereszt	1959	Halász Tibor	DE-siroki-07426.jpg
447	<i>Ranunculus repens</i> L.	Bükkszentkereszt	1959	Halász Tibor	DE-siroki-07427.jpg
447	<i>Ranunculus repens</i> L.	Bükkszentkereszt	1959	Siroki Zoltán	DE-siroki-07424.jpg
447	<i>Ranunculus repens</i> L.	Debrecen	1947	Siroki Zoltán	DE-siroki-07422.jpg
447	<i>Ranunculus repens</i> L.	Hortobágy	1961	Siroki Zoltán	DE-siroki-07423.jpg
447	<i>Ranunculus repens</i> L.	Tarpa	1955	Farkas Attila	DE-siroki-07428.jpg
448	<i>Ranunculus arvensis</i> L.	Berekbőszörmény	1970	Siroki Zoltán	DE-siroki-07430.jpg
448	<i>Ranunculus arvensis</i> L.	Cegléd	1969	Siroki Zoltán	DE-siroki-07431.jpg
448	<i>Ranunculus arvensis</i> L.	Egyek	1948	Siroki Zoltán	DE-siroki-07432.jpg
448	<i>Ranunculus arvensis</i> L.	Mosonmagyaróvár	1939	Siroki Zoltán	DE-siroki-07435.jpg
450	<i>Ranunculus auricomus</i> agg.	Budapest	1964	Siroki Zoltán	DE-siroki-07438.jpg

Sorszám / Number	Taxon-név / Taxon-name	Település / Settlement	Év / Year	Gyűjtő / Collector	Fájlnév / File-name
450	Ranunculus auricomus agg.	Budapest	1964	Siroki Zoltán	DE-siroki-07439.jpg
450	Ranunculus auricomus agg.	Budapest	1964	Siroki Zoltán	DE-siroki-07440.jpg
451	Ranunculus polyanthemus L.	Budapest	1951	Siroki Zoltán	DE-siroki-07475.jpg
451	Ranunculus polyanthemus L.	Budapest	1964	Siroki Zoltán	DE-siroki-07476.jpg
451	Ranunculus polyanthemus L.	Budapest	1964	Siroki Zoltán	DE-siroki-07477.jpg
451	Ranunculus polyanthemus L.	Budapest	1964	Siroki Zoltán	DE-siroki-07478.jpg
451	Ranunculus polyanthemus L.	Budapest	1964	Siroki Zoltán	DE-siroki-07479.jpg
451	Ranunculus polyanthemus L.	Budapest	1964	Siroki Zoltán	DE-siroki-07480.jpg
451	Ranunculus polyanthemus L.	Debrecen	1947	Siroki Zoltán	DE-siroki-07470.jpg
451	Ranunculus polyanthemus L.	Debrecen	1947	Siroki Zoltán	DE-siroki-07473.jpg
451	Ranunculus polyanthemus L.	Debrecen	1947	Siroki Zoltán	DE-siroki-07471.jpg
451	Ranunculus polyanthemus L.	Debrecen	1947	Siroki Zoltán	DE-siroki-07472.jpg
451	Ranunculus polyanthemus L.	Debrecen	1947	Siroki Zoltán	DE-siroki-07474.jpg
451	Ranunculus polyanthemus L.	Pomáz	1954	Siroki Zoltán	DE-siroki-07485.jpg
451	Ranunculus polyanthemus L.	Pomáz	1954	Siroki Zoltán	DE-siroki-07486.jpg
454	Ranunculus lanuginosus L.	"Nagymező"	1957	Siroki Zoltán	DE-siroki-07448.jpg
454	Ranunculus lanuginosus L.	"Nagymező"	1957	Siroki Zoltán	DE-siroki-07449.jpg
454	Ranunculus lanuginosus L.	Bükkszentkereszt	1959	Halász Tibor	DE-siroki-07442.jpg
454	Ranunculus lanuginosus L.	Bükkszentkereszt	1959	Halász Tibor	DE-siroki-07443.jpg
454	Ranunculus lanuginosus L.	Bükkszentkereszt	1959	Halász Tibor	DE-siroki-07444.jpg
454	Ranunculus lanuginosus L.	Bükkszentkereszt	1959	Halász Tibor	DE-siroki-07445.jpg
454	Ranunculus lanuginosus L.	Bükkszentkereszt	1959	Halász Tibor	DE-siroki-07446.jpg
454	Ranunculus lanuginosus L.	Nagyhuta	1961	Siroki Zoltán	DE-siroki-07451.jpg
454	Ranunculus lanuginosus L.	Nagyhuta	1961	Siroki Zoltán	DE-siroki-07452.jpg
454	Ranunculus lanuginosus L.	Nagyhuta	1961	Siroki Zoltán	DE-siroki-07450.jpg
454	Ranunculus lanuginosus L.	Nagyhuta	1961	Siroki Zoltán	DE-siroki-07453.jpg
454	Ranunculus lanuginosus L.	Pásztó	1953	Siroki Zoltán	DE-siroki-07456.jpg
454	Ranunculus lanuginosus L.	Pásztó	1953	Siroki Zoltán	DE-siroki-07457.jpg
454	Ranunculus lanuginosus L.	Pécs	1958	Siroki Zoltán	DE-siroki-07454.jpg
454	Ranunculus lanuginosus L.	Pécs	1958	Siroki Zoltán	DE-siroki-07455.jpg
454	Ranunculus lanuginosus L.	Szarvaskő	1966	Siroki Zoltán	DE-siroki-07447.jpg
455	Ranunculus acris L.	Debrecen	1947	Siroki Zoltán	DE-siroki-07462.jpg
455	Ranunculus acris L.	Mosonmagyaróvár	1939	Siroki Zoltán	DE-siroki-07459.jpg
455	Ranunculus acris L.	Mosonmagyaróvár	1939	Siroki Zoltán	DE-siroki-07460.jpg
455	Ranunculus acris L.	Mosonmagyaróvár	1939	Siroki Zoltán	DE-siroki-07461.jpg
455	Ranunculus acris L.	Tarpa	1955	Siroki Zoltán	DE-siroki-07463.jpg
457	Ceratocephala testiculata (Crantz) Roth	Budapest	1888	Czakó Kálmán	DE-siroki-07314.jpg
457	Ceratocephala testiculata (Crantz) Roth	Budapest	1913	Visky	DE-siroki-07313.jpg
457	Ceratocephala testiculata (Crantz) Roth	Herceghalom	1951	Siroki Zoltán	DE-siroki-07315.jpg
457	Ceratocephala testiculata (Crantz) Roth	Herceghalom	1951	Siroki Zoltán	DE-siroki-07317.jpg
457	Ceratocephala testiculata (Crantz) Roth	Herceghalom	1951	Siroki Zoltán	DE-siroki-07316.jpg
457	Ceratocephala testiculata (Crantz) Roth	Herceghalom	1951	Szegedi B.-né	DE-siroki-07318.jpg
459	Myosurus minimus L.	Debrecen	1947	Siroki Zoltán	DE-siroki-07308.jpg
459	Myosurus minimus L.	Debrecen	1948	Siroki Zoltán	DE-siroki-07312.jpg

Sorszám / Number	Taxon-név / Taxon-name	Település / Settlement	Év / Year	Gyűjtő / Collector	Fájlnév / File-name
459	Myosurus minimus L.	Debrecen	1955	Siroki Zoltán	DE-siroki-07307.jpg
459	Myosurus minimus L.	Debrecen	1955	Siroki Zoltán	DE-siroki-07305.jpg
459	Myosurus minimus L.	Debrecen	1955	Siroki Zoltán	DE-siroki-07306.jpg
459	Myosurus minimus L.	Derecske	1972	Siroki Zoltán	DE-siroki-07304.jpg
459	Myosurus minimus L.	Hortobágy	1947	Siroki Zoltán	DE-siroki-07309.jpg
459	Myosurus minimus L.	Hortobágy	1947	Siroki Zoltán	DE-siroki-07310.jpg
459	Myosurus minimus L.	Tarpa	1955	Siroki Zoltán - Farkas Attila	DE-siroki-07311.jpg
460	Thalictrum aquilegifolium L.	Debrecen	1948	Siroki Zoltán	DE-siroki-07507.jpg
460	Thalictrum aquilegifolium L.	Debrecen	1948	Siroki Zoltán	DE-siroki-07508.jpg
460	Thalictrum aquilegifolium L.	Debrecen	1949	Siroki Zoltán	DE-siroki-07506.jpg
462	Thalictrum minus L.	Budapest	1905	Kocsis István	DE-siroki-07520.jpg
462	Thalictrum minus L.	Budapest	1909	Kocsis István	DE-siroki-07522.jpg
462	Thalictrum minus L.	Budapest	1909	Kocsis István	DE-siroki-07521.jpg
462	Thalictrum minus L.	Budapest	1951	Siroki Zoltán	DE-siroki-07519.jpg
462	Thalictrum minus L.	Debrecen	1949	Siroki Zoltán	DE-siroki-07514.jpg
462	Thalictrum minus L.	Debrecen	1949	Siroki Zoltán	DE-siroki-07515.jpg
463	Thalictrum pseudominus Borbás	Budaörs	1952	Siroki Zoltán	DE-siroki-07509.jpg
463	Thalictrum pseudominus Borbás	Budaörs	1952	Siroki Zoltán	DE-siroki-07510.jpg
463	Thalictrum pseudominus Borbás	Gyenesdiás	1955	Siroki Zoltán	DE-siroki-07511.jpg
463	Thalictrum pseudominus Borbás	Pilisszentiván	1952	Siroki Zoltán	DE-siroki-07512.jpg
463	Thalictrum pseudominus Borbás	Pilisszentiván	1952	Siroki Zoltán	DE-siroki-07513.jpg
464	Thalictrum simplex L.	"Bükk-hg."	1983	Siroki Zoltán	DE-siroki-07525.jpg
464	Thalictrum simplex L.	"Nagymező"	1959	Siroki Zoltán	DE-siroki-07526.jpg
464	Thalictrum simplex L.	"Nagymező"	1959	Siroki Zoltán	DE-siroki-07527.jpg
464	Thalictrum simplex L.	"Nagymező"	1959	Siroki Zoltán	DE-siroki-07528.jpg
464	Thalictrum simplex L.	"Nagymező"	1959	Siroki Zoltán	DE-siroki-07529.jpg
464	Thalictrum simplex L.	Budapest	1952	Siroki Zoltán	DE-siroki-07530.jpg
464	Thalictrum simplex L.	Gyenesdiás	1955	Siroki Zoltán	DE-siroki-07532.jpg
464	Thalictrum simplex L.	Gyenesdiás	1955	Siroki Zoltán	DE-siroki-07533.jpg
464	Thalictrum simplex L.	Gyenesdiás	1955	Siroki Zoltán	DE-siroki-07535.jpg
464	Thalictrum simplex L.	Gyenesdiás	1955	Siroki Zoltán	DE-siroki-07531.jpg
464	Thalictrum simplex L.	Nagykőrös	1954	Siroki Zoltán	DE-siroki-07534.jpg
464	Thalictrum simplex L.	Tiszafüred	1973	Siroki Zoltán	DE-siroki-07524.jpg
465	Thalictrum flavum L.	Szentes	1952	Siroki Zoltán	DE-siroki-07548.jpg
465	Thalictrum flavum L.	Szentes	1952	Siroki Zoltán	DE-siroki-07549.jpg
465	Thalictrum flavum L.	Szentes	1952	Siroki Zoltán	DE-siroki-07550.jpg
465	Thalictrum flavum L.	Tiszafüred	1949	Siroki Zoltán	DE-siroki-07546.jpg
465	Thalictrum flavum L.	Tiszafüred	1949	Siroki Zoltán	DE-siroki-07547.jpg
465	Thalictrum flavum L.	Tiszafüred	1968	Siroki Zoltán	DE-siroki-07545.jpg
465	Thalictrum flavum L.	Tiszafüred	1968	Siroki Zoltán	DE-siroki-07543.jpg
465	Thalictrum flavum L.	Tiszafüred	1968	Siroki Zoltán	DE-siroki-07544.jpg
465	Thalictrum flavum L.	Tiszafüred	1970	Siroki Zoltán	DE-siroki-07538.jpg
465	Thalictrum flavum L.	Tiszafüred	1970	Siroki Zoltán	DE-siroki-07539.jpg
465	Thalictrum flavum L.	Tiszafüred	1970	Siroki Zoltán	DE-siroki-07540.jpg
465	Thalictrum flavum L.	Tiszafüred	1970	Siroki Zoltán	DE-siroki-07541.jpg
465	Thalictrum flavum L.	Tiszafüred	1970	Siroki Zoltán	DE-siroki-07542.jpg

Sorszám / Number	Taxon-név / Taxon-name	Település / Settlement	Év / Year	Gyűjtő / Collector	Fájlnév / File-name
466	<i>Thalictrum lucidum</i> L.	"Bükk-hg."	1983	Siroki Zoltán	DE-siroki-07557.jpg
466	<i>Thalictrum lucidum</i> L.	Bodrogkeresztúr	1965	Siroki Zoltán	DE-siroki-07565.jpg
466	<i>Thalictrum lucidum</i> L.	Bodrogkeresztúr	1965	Siroki Zoltán	DE-siroki-07566.jpg
466	<i>Thalictrum lucidum</i> L.	Bodrogkeresztúr	1965	Siroki Zoltán	DE-siroki-07567.jpg
466	<i>Thalictrum lucidum</i> L.	Bodrogkeresztúr	1967	Siroki Zoltán	DE-siroki-07568.jpg
466	<i>Thalictrum lucidum</i> L.	Bodrogkeresztúr	1967	Siroki Zoltán	DE-siroki-07569.jpg
466	<i>Thalictrum lucidum</i> L.	Debrecen	1954	Siroki Zoltán	DE-siroki-07570.jpg
466	<i>Thalictrum lucidum</i> L.	Debrecen	1954	Siroki Zoltán	DE-siroki-07571.jpg
466	<i>Thalictrum lucidum</i> L.	Egyek	1947	Siroki Zoltán	DE-siroki-07554.jpg
466	<i>Thalictrum lucidum</i> L.	Egyek	1947	Siroki Zoltán	DE-siroki-07555.jpg
466	<i>Thalictrum lucidum</i> L.	Egyek	1947	Siroki Zoltán	DE-siroki-07556.jpg
466	<i>Thalictrum lucidum</i> L.	Egyek	1949	Siroki Zoltán	DE-siroki-07553.jpg
466	<i>Thalictrum lucidum</i> L.	Háromhuta	1960	Siroki Zoltán	DE-siroki-07562.jpg
466	<i>Thalictrum lucidum</i> L.	Háromhuta	1960	Siroki Zoltán	DE-siroki-07563.jpg
466	<i>Thalictrum lucidum</i> L.	Háromhuta	1978	Siroki Zoltán	DE-siroki-07564.jpg
466	<i>Thalictrum lucidum</i> L.	Nagykőrös	1954	Siroki Zoltán	DE-siroki-07552.jpg
466	<i>Thalictrum lucidum</i> L.	Vámospércs	1984	Siroki Zoltán	DE-siroki-07560.jpg
466	<i>Thalictrum lucidum</i> L.	Vámospércs	1984	Siroki Zoltán	DE-siroki-07561.jpg
466	<i>Thalictrum lucidum</i> L.	Vámospércs	1985	Siroki Zoltán	DE-siroki-07558.jpg
466	<i>Thalictrum lucidum</i> L.	Vámospércs	1985	Siroki Zoltán	DE-siroki-07559.jpg
467	<i>Paeonia officinalis</i> L.	Hosszúhetény	1954	Siroki Zoltán	DE-siroki-07027.jpg
467	<i>Paeonia officinalis</i> L.	Hosszúhetény	1954	Siroki Zoltán	DE-siroki-07028.jpg
467	<i>Paeonia officinalis</i> L.	Hosszúhetény	1954	Siroki Zoltán	DE-siroki-07030.jpg
467	<i>Paeonia officinalis</i> L.	Hosszúhetény	1954	Siroki Zoltán	DE-siroki-07031.jpg
467	<i>Paeonia officinalis</i> L.	Hosszúhetény	1958	Siroki Zoltán	DE-siroki-07026.jpg
467	<i>Paeonia officinalis</i> L.	Hosszúhetény	1958	Siroki Zoltán	DE-siroki-07029.jpg
467	<i>Paeonia officinalis</i> L.	Hosszúhetény	1958	Siroki Zoltán	DE-siroki-07032.jpg
467	<i>Paeonia officinalis</i> L.	Pécsvárad	1951	Kárpáti Zoltán	DE-siroki-07033.jpg
470	<i>Berberis vulgaris</i> L.	Debrecen	1977	Siroki Zoltán	DE-siroki-07593.jpg
471	<i>Mahonia aquifolium</i> (Pursh) Nutt.	Debrecen	1984	Siroki Zoltán	DE-siroki-07596.jpg
477	<i>Papaver argemone</i> L.	Aszód	1952	Juhász József	DE-siroki-07636.jpg
477	<i>Papaver argemone</i> L.	Pilisszentiván	1950	Kárpáti Zoltán	DE-siroki-07635.jpg
477	<i>Papaver argemone</i> L.	Tiszafüred	1955	Siroki Zoltán	DE-siroki-07629.jpg
477	<i>Papaver argemone</i> L.	Tiszafüred	1955	Siroki Zoltán	DE-siroki-07630.jpg
477	<i>Papaver argemone</i> L.	Tiszafüred	1955	Siroki Zoltán - Farkas Attila	DE-siroki-07631.jpg
477	<i>Papaver argemone</i> L.	Tiszafüred	1955	Siroki Zoltán - Farkas Attila	DE-siroki-07632.jpg
477	<i>Papaver argemone</i> L.	Tiszafüred	1955	Siroki Zoltán - Farkas Attila	DE-siroki-07633.jpg
477	<i>Papaver argemone</i> L.	Tiszafüred	1955	Siroki Zoltán - Farkas Attila	DE-siroki-07634.jpg
479	<i>Papaver rhoeas</i> L.	Mosonmagyaróvár	1939	Siroki Zoltán	DE-siroki-07645.jpg
480	<i>Papaver dubium</i> L.	Debrecen	1947	Siroki Zoltán	DE-siroki-07637.jpg
480	<i>Papaver dubium</i> L.	Debrecen	1947	Siroki Zoltán	DE-siroki-07638.jpg
480	<i>Papaver dubium</i> L.	Debrecen	1947	Siroki Zoltán	DE-siroki-07639.jpg
480	<i>Papaver dubium</i> L.	Sátoraljaújhely	1943	Siroki Zoltán	DE-siroki-07643.jpg
482	<i>Glaucium corniculatum</i> (L.) Rudolph	Debrecen	1978	Siroki Zoltán	DE-siroki-07614.jpg
482	<i>Glaucium corniculatum</i> (L.) Rudolph	Debrecen	1978	Siroki Zoltán	DE-siroki-07615.jpg

Sorszám / Number	Taxon-név / Taxon-name	Település / Settlement	Év / Year	Gyűjtő / Collector	Fájlnév / File-name
482	<i>Glaucium corniculatum</i> (L.) Rudolph	Hajdúböszörmény	1963	Siroki Zoltán	DE-siroki-07617.jpg
482	<i>Glaucium corniculatum</i> (L.) Rudolph	Hajdúböszörmény	1966	Gondola István	DE-siroki-07609.jpg
482	<i>Glaucium corniculatum</i> (L.) Rudolph	Hajdúböszörmény	1966	Gondola István	DE-siroki-07610.jpg
482	<i>Glaucium corniculatum</i> (L.) Rudolph	Hajdúböszörmény	1966	Gondola István	DE-siroki-07611.jpg
482	<i>Glaucium corniculatum</i> (L.) Rudolph	Hajdúböszörmény	1966	Gondola István	DE-siroki-07612.jpg
482	<i>Glaucium corniculatum</i> (L.) Rudolph	Hajdúböszörmény	1966	Gondola István	DE-siroki-07613.jpg
482	<i>Glaucium corniculatum</i> (L.) Rudolph	Hajdúböszörmény	1966	Gondola István	DE-siroki-07618.jpg
482	<i>Glaucium corniculatum</i> (L.) Rudolph	Hajdúböszörmény	1966	Gondola István	DE-siroki-07619.jpg
482	<i>Glaucium corniculatum</i> (L.) Rudolph	Hortobágy	1948	Siroki Zoltán	DE-siroki-07626.jpg
482	<i>Glaucium corniculatum</i> (L.) Rudolph	Hortobágy	1948	Siroki Zoltán	DE-siroki-07627.jpg
482	<i>Glaucium corniculatum</i> (L.) Rudolph	Hortobágy	1948	Siroki Zoltán	DE-siroki-07623.jpg
482	<i>Glaucium corniculatum</i> (L.) Rudolph	Hortobágy	1948	Siroki Zoltán	DE-siroki-07624.jpg
482	<i>Glaucium corniculatum</i> (L.) Rudolph	Hortobágy	1949	Siroki Zoltán	DE-siroki-07616.jpg
482	<i>Glaucium corniculatum</i> (L.) Rudolph	Hortobágy	1949	Siroki Zoltán	DE-siroki-07625.jpg
482	<i>Glaucium corniculatum</i> (L.) Rudolph	Hortobágy	1949	Siroki Zoltán	DE-siroki-07620.jpg
482	<i>Glaucium corniculatum</i> (L.) Rudolph	Hortobágy	1949	Siroki Zoltán	DE-siroki-07621.jpg
482	<i>Glaucium corniculatum</i> (L.) Rudolph	Hortobágy	1949	Siroki Zoltán	DE-siroki-07622.jpg
483	<i>Chelidonium majus</i> L.	Debrecen	1947	Siroki Zoltán	DE-siroki-07606.jpg
485	<i>Corydalis cava</i> L.	Budapest	1941	Siroki Zoltán	DE-siroki-07659.jpg
485	<i>Corydalis cava</i> L.	Budapest	1941	Siroki Zoltán	DE-siroki-07660.jpg
485	<i>Corydalis cava</i> L.	Budapest	1941	Siroki Zoltán	DE-siroki-07661.jpg
485	<i>Corydalis cava</i> L.	Debrecen	1950	Siroki Zoltán	DE-siroki-07657.jpg
485	<i>Corydalis cava</i> L.	Debrecen	1950	Siroki Zoltán	DE-siroki-07658.jpg
485	<i>Corydalis cava</i> L.	Debrecen	1954	Siroki Zoltán	DE-siroki-07655.jpg
485	<i>Corydalis cava</i> L.	Debrecen	1954	Siroki Zoltán	DE-siroki-07656.jpg
485	<i>Corydalis cava</i> L.	Debrecen	1955	Siroki Zoltán	DE-siroki-07653.jpg
485	<i>Corydalis cava</i> L.	Debrecen	1955	Siroki Zoltán	DE-siroki-07654.jpg
485	<i>Corydalis cava</i> L.	Debrecen	1955	Siroki Zoltán	DE-siroki-07652.jpg
487	<i>Corydalis pumila</i> Rchb.	Sukoró	1931	Degen Árpád	DE-siroki-07663.jpg
488	<i>Corydalis solida</i> L.	Bélapátfalva	1985	Siroki Zoltán	DE-siroki-07670.jpg
488	<i>Corydalis solida</i> L.	Budapest	1951	Siroki Zoltán	DE-siroki-07668.jpg
488	<i>Corydalis solida</i> L.	Háromhuta	1955	Simon Tiborné	DE-siroki-07669.jpg
488	<i>Corydalis solida</i> L.	Miskolc	1957	Pethő Menyhért	DE-siroki-07667.jpg
488	<i>Corydalis solida</i> L.	Tarpa	1971	Siroki Zoltán	DE-siroki-07651.jpg
490	<i>Fumaria rostellata</i> Knaf	Debrecen	1978	Siroki Zoltán	DE-siroki-07673.jpg
490	<i>Fumaria rostellata</i> Knaf	Debrecen	1978	Siroki Zoltán	DE-siroki-07674.jpg
491	<i>Fumaria officinalis</i> L.	Budapest	1951	Siroki Zoltán	DE-siroki-07671.jpg
492	<i>Fumaria schleicheri</i> Soy.-Will.	Debrecen	1947	Siroki Zoltán	DE-siroki-07680.jpg
492	<i>Fumaria schleicheri</i> Soy.-Will.	Debrecen	1950	Siroki Zoltán	DE-siroki-07684.jpg
492	<i>Fumaria schleicheri</i> Soy.-Will.	Debrecen	1950	Siroki Zoltán	DE-siroki-07685.jpg
492	<i>Fumaria schleicheri</i> Soy.-Will.	Debrecen	1954	Siroki Zoltán	DE-siroki-07679.jpg
492	<i>Fumaria schleicheri</i> Soy.-Will.	Debrecen	1980	Siroki Zoltán	DE-siroki-07681.jpg
492	<i>Fumaria schleicheri</i> Soy.-Will.	Újléta	1967	Siroki Zoltán	DE-siroki-07682.jpg
492	<i>Fumaria schleicheri</i> Soy.-Will.	Újléta	1967	Siroki Zoltán	DE-siroki-07683.jpg
493	<i>Fumaria vaillantii</i> Loisel.	Budapest	1944	Siroki Zoltán	DE-siroki-07690.jpg
493	<i>Fumaria vaillantii</i> Loisel.	Budapest	1962	Siroki Zoltán	DE-siroki-07686.jpg

Sorszám / Number	Taxon-név / Taxon-name	Település / Settlement	Év / Year	Gyűjtő / Collector	Fájlnév / File-name
493	Fumaria vaillantii Loisel.	Budapest	1962	Siroki Zoltán	DE-siroki-07687.jpg
493	Fumaria vaillantii Loisel.	Debrecen	1949	Siroki Zoltán	DE-siroki-07691.jpg
493	Fumaria vaillantii Loisel.	Egyek	1947	Siroki Zoltán	DE-siroki-07692.jpg
493	Fumaria vaillantii Loisel.	Hernádszurdok	1944	Siroki Zoltán	DE-siroki-07688.jpg
493	Fumaria vaillantii Loisel.	Hernádszurdok	1944	Siroki Zoltán	DE-siroki-07689.jpg
493	Fumaria vaillantii Loisel.	Mosonmagyaróvár	1939	Siroki Zoltán	DE-siroki-07694.jpg
495	Sisymbrium officinale (L.) Scop.	Debrecen	1947	Siroki Zoltán	DE-siroki-07815.jpg
495	Sisymbrium officinale (L.) Scop.	Mosonmagyaróvár	1939	Siroki Zoltán	DE-siroki-07817.jpg
496	Sisymbrium strictissimum L.	"Bükk-hg."	1983	Siroki Zoltán	DE-siroki-07836.jpg
496	Sisymbrium strictissimum L.	Budapest	1941	Siroki Zoltán	DE-siroki-07833.jpg
496	Sisymbrium strictissimum L.	Budapest	1949	Siroki Zoltán	DE-siroki-07831.jpg
496	Sisymbrium strictissimum L.	Budapest	1949	Siroki Zoltán	DE-siroki-07832.jpg
496	Sisymbrium strictissimum L.	Budapest	1949	Siroki Zoltán	DE-siroki-07834.jpg
496	Sisymbrium strictissimum L.	Budapest	1949	Siroki Zoltán	DE-siroki-07835.jpg
496	Sisymbrium strictissimum L.	Hajdúbagos	1982	Siroki Zoltán	DE-siroki-07828.jpg
497	Sisymbrium altissimum L.	Debrecen	1946	Siroki Zoltán	DE-siroki-07841.jpg
497	Sisymbrium altissimum L.	Debrecen	1948	Siroki Zoltán	DE-siroki-07840.jpg
497	Sisymbrium altissimum L.	Debrecen	1948	Siroki Zoltán	DE-siroki-07842.jpg
497	Sisymbrium altissimum L.	Debrecen	1949	Siroki Zoltán	DE-siroki-07843.jpg
497	Sisymbrium altissimum L.	Debrecen	1949	Siroki Zoltán	DE-siroki-07844.jpg
497	Sisymbrium altissimum L.	Hajdúbagos	1985	Siroki Zoltán	DE-siroki-07838.jpg
497	Sisymbrium altissimum L.	Hortobágy	1947	Siroki Zoltán	DE-siroki-07839.jpg
498	Sisymbrium orientale L.	Budapest	1944	Siroki Zoltán	DE-siroki-07851.jpg
498	Sisymbrium orientale L.	Debrecen	1947	Siroki Zoltán	DE-siroki-07850.jpg
498	Sisymbrium orientale L.	Debrecen	1983	Siroki Zoltán	DE-siroki-07845.jpg
498	Sisymbrium orientale L.	Debrecen	1983	Siroki Zoltán	DE-siroki-07846.jpg
498	Sisymbrium orientale L.	Debrecen	1983	Siroki Zoltán	DE-siroki-07847.jpg
498	Sisymbrium orientale L.	Debrecen	1983	Siroki Zoltán	DE-siroki-07848.jpg
498	Sisymbrium orientale L.	Debrecen	1983	Siroki Zoltán	DE-siroki-07849.jpg
499	Sisymbrium polymorphum (Murray) Roth	Abaújszántó	1943	Siroki Zoltán	DE-siroki-07825.jpg
499	Sisymbrium polymorphum (Murray) Roth	Abaújszántó	1943	Siroki Zoltán	DE-siroki-07827.jpg
499	Sisymbrium polymorphum (Murray) Roth	Abaújszántó	1944	Siroki Zoltán	DE-siroki-07826.jpg
499	Sisymbrium polymorphum (Murray) Roth	Budaörs	1955	Siroki Zoltán - Farkas Attila	DE-siroki-07824.jpg
500	Sisymbrium loeselii L.	Boldogkőváralja	1944	Siroki Zoltán	DE-siroki-07860.jpg
500	Sisymbrium loeselii L.	Debrecen	1948	Siroki Zoltán	DE-siroki-07856.jpg
500	Sisymbrium loeselii L.	Debrecen	1981	Siroki Zoltán	DE-siroki-07852.jpg
500	Sisymbrium loeselii L.	Debrecen	1981	Siroki Zoltán	DE-siroki-07853.jpg
500	Sisymbrium loeselii L.	Debrecen	1981	Siroki Zoltán	DE-siroki-07854.jpg
500	Sisymbrium loeselii L.	Debrecen	1981	Siroki Zoltán	DE-siroki-07855.jpg
500	Sisymbrium loeselii L.	Hortobágy	1959	Siroki Zoltán	DE-siroki-07857.jpg
500	Sisymbrium loeselii L.	Hortobágy	1959	Siroki Zoltán	DE-siroki-07858.jpg
500	Sisymbrium loeselii L.	Sátoraljaújhely	1944	Siroki Zoltán	DE-siroki-07859.jpg
501	Descurainia sophia (L.) Webb	Debrecen	1947	Siroki Zoltán	DE-siroki-07818.jpg
501	Descurainia sophia (L.) Webb	Debrecen	1948	Siroki Zoltán	DE-siroki-07819.jpg
501	Descurainia sophia (L.) Webb	Mosonmagyaróvár	1939	Siroki Zoltán	DE-siroki-07821.jpg

Sorszám / Number	Taxon-név / Taxon-name	Település / Settlement	Év / Year	Gyűjtő / Collector	Fájlnév / File-name
501	<i>Descurainia sophia</i> (L.) Webb	Mosonmagyaróvár	1939	Siroki Zoltán	DE-siroki-07822.jpg
502	<i>Alliaria petiolata</i> (M. Bieb.) Cavara et Grande	Debrecen	1948	Siroki Zoltán	DE-siroki-07813.jpg
503	<i>Arabidopsis thaliana</i> (L.) Heynh.	Debrecen	1949	Siroki Zoltán	DE-siroki-08307.jpg
503	<i>Arabidopsis thaliana</i> (L.) Heynh.	Debrecen	1965	Siroki Zoltán	DE-siroki-08305.jpg
503	<i>Arabidopsis thaliana</i> (L.) Heynh.	Debrecen	1972	Siroki Zoltán	DE-siroki-08306.jpg
503	<i>Arabidopsis thaliana</i> (L.) Heynh.	Debrecen	1978	Siroki Zoltán	DE-siroki-08303.jpg
503	<i>Arabidopsis thaliana</i> (L.) Heynh.	Debrecen	1978	Siroki Zoltán	DE-siroki-08304.jpg
504	<i>Myagrum perfoliatum</i> L.	Berekböszörmény	1970	Siroki Zoltán	DE-siroki-07861.jpg
504	<i>Myagrum perfoliatum</i> L.	Budapest	1952	Siroki Zoltán	DE-siroki-07872.jpg
504	<i>Myagrum perfoliatum</i> L.	Debrecen	1947	Siroki Zoltán	DE-siroki-07863.jpg
504	<i>Myagrum perfoliatum</i> L.	Debrecen	1955	Siroki Zoltán	DE-siroki-07862.jpg
504	<i>Myagrum perfoliatum</i> L.	Debrecen	1978	Siroki Zoltán	DE-siroki-07864.jpg
504	<i>Myagrum perfoliatum</i> L.	Debrecen	1978	Siroki Zoltán	DE-siroki-07865.jpg
504	<i>Myagrum perfoliatum</i> L.	Debrecen	1978	Siroki Zoltán	DE-siroki-07879.jpg
504	<i>Myagrum perfoliatum</i> L.	Debrecen	1978	Siroki Zoltán	DE-siroki-07880.jpg
504	<i>Myagrum perfoliatum</i> L.	Debrecen	1978	Siroki Zoltán	DE-siroki-07881.jpg
504	<i>Myagrum perfoliatum</i> L.	Nyírábrány	1966	Gondola István	DE-siroki-07868.jpg
504	<i>Myagrum perfoliatum</i> L.	Nyírábrány	1966	Gondola István	DE-siroki-07869.jpg
504	<i>Myagrum perfoliatum</i> L.	Nyírábrány	1966	Gondola István	DE-siroki-07870.jpg
504	<i>Myagrum perfoliatum</i> L.	Nyírábrány	1966	Gondola István	DE-siroki-07871.jpg
504	<i>Myagrum perfoliatum</i> L.	Újléta	1967	Siroki Zoltán	DE-siroki-07866.jpg
504	<i>Myagrum perfoliatum</i> L.	Újléta	1967	Siroki Zoltán	DE-siroki-07867.jpg
505	<i>Isatis tinctoria</i> L.	Szarvaskő	1966	Siroki Zoltán	DE-siroki-07882.jpg
505	<i>Isatis tinctoria</i> L.	Szarvaskő	1966	Siroki Zoltán	DE-siroki-07883.jpg
506	<i>Bunias orientalis</i> L.	Debrecen	1972	Siroki Zoltán	DE-siroki-08612.jpg
506	<i>Bunias orientalis</i> L.	Debrecen	1972	Siroki Zoltán	DE-siroki-08613.jpg
506	<i>Bunias orientalis</i> L.	Debrecen	1972	Siroki Zoltán	DE-siroki-08614.jpg
506	<i>Bunias orientalis</i> L.	Debrecen	1972	Siroki Zoltán	DE-siroki-08615.jpg
506	<i>Bunias orientalis</i> L.	Debrecen	1972	Siroki Zoltán	DE-siroki-08616.jpg
506	<i>Bunias orientalis</i> L.	Hernádnémeti	1944	Siroki Zoltán	DE-siroki-08618.jpg
508	<i>Erysimum cheiranthoides</i> L.	Csaroda	1959	Siroki Zoltán	DE-siroki-08394.jpg
508	<i>Erysimum cheiranthoides</i> L.	Csaroda	1959	Siroki Zoltán	DE-siroki-08395.jpg
508	<i>Erysimum cheiranthoides</i> L.	Debrecen	1970	Siroki Zoltán	DE-siroki-08402.jpg
508	<i>Erysimum cheiranthoides</i> L.	Debrecen	1970	Siroki Zoltán	DE-siroki-08403.jpg
508	<i>Erysimum cheiranthoides</i> L.	Debrecen	1970	Siroki Zoltán	DE-siroki-08404.jpg
508	<i>Erysimum cheiranthoides</i> L.	Debrecen	1970	Siroki Zoltán	DE-siroki-08405.jpg
508	<i>Erysimum cheiranthoides</i> L.	Debrecen	1970	Siroki Zoltán	DE-siroki-08406.jpg
508	<i>Erysimum cheiranthoides</i> L.	Hortobágy	1948	Siroki Zoltán	DE-siroki-08396.jpg
508	<i>Erysimum cheiranthoides</i> L.	Hortobágy	1948	Siroki Zoltán	DE-siroki-08397.jpg
508	<i>Erysimum cheiranthoides</i> L.	Mosonmagyaróvár	1939	Siroki Zoltán	DE-siroki-08398.jpg
509	<i>Erysimum repandum</i> L.	Debrecen	1947	Siroki Zoltán	DE-siroki-08411.jpg
509	<i>Erysimum repandum</i> L.	Vámospércs	1984	Siroki Zoltán	DE-siroki-08449.jpg
509	<i>Erysimum repandum</i> L.	Vámospércs	1985	Siroki Zoltán	DE-siroki-08447.jpg
509	<i>Erysimum repandum</i> L.	Vámospércs	1985	Siroki Zoltán	DE-siroki-08448.jpg
510	<i>Erysimum diffusum</i> Ehrh.	Budapest	1941	Siroki Zoltán	DE-siroki-08457.jpg
510	<i>Erysimum diffusum</i> Ehrh.	Budapest	1941	Siroki Zoltán	DE-siroki-08459.jpg

Sorszám / Number	Taxon-név / Taxon-name	Település / Settlement	Év / Year	Gyűjtő / Collector	Fájlnév / File-name
510	Erysimum diffusum Ehrh.	Budapest	1941	Siroki Zoltán	DE-siroki-08460.jpg
510	Erysimum diffusum Ehrh.	Budapest	1941	Siroki Zoltán	DE-siroki-08458.jpg
510	Erysimum diffusum Ehrh.	Bugac	1973	Siroki Zoltán	DE-siroki-08461.jpg
510	Erysimum diffusum Ehrh.	Debrecen	1947	Siroki Zoltán	DE-siroki-08453.jpg
510	Erysimum diffusum Ehrh.	Debrecen	1948	Siroki Zoltán	DE-siroki-08455.jpg
510	Erysimum diffusum Ehrh.	Debrecen	1948	Siroki Zoltán	DE-siroki-08454.jpg
510	Erysimum diffusum Ehrh.	Debrecen	1948	Siroki Zoltán	DE-siroki-08456.jpg
510	Erysimum diffusum Ehrh.	Debrecen	1986	Siroki Zoltán	DE-siroki-08451.jpg
510	Erysimum diffusum Ehrh.	Debrecen	1986	Siroki Zoltán	DE-siroki-08452.jpg
510	Erysimum diffusum Ehrh.	Hajdúbagos	1981	Siroki Zoltán	DE-siroki-08450.jpg
514	Erysimum odoratum Ehrh.	"Bükk-hg."	1982	Siroki Zoltán	DE-siroki-08445.jpg
514	Erysimum odoratum Ehrh.	"Bükk-hg."	1982	Siroki Zoltán	DE-siroki-08446.jpg
514	Erysimum odoratum Ehrh.	"Háromkő"	1956	Halász Tibor	DE-siroki-08441.jpg
514	Erysimum odoratum Ehrh.	Budapest	1940	Siroki Zoltán	DE-siroki-08424.jpg
514	Erysimum odoratum Ehrh.	Budapest	1940	Siroki Zoltán	DE-siroki-08425.jpg
514	Erysimum odoratum Ehrh.	Budapest	1949	Siroki Zoltán	DE-siroki-08427.jpg
514	Erysimum odoratum Ehrh.	Budapest	1951	Siroki Zoltán	DE-siroki-08426.jpg
514	Erysimum odoratum Ehrh.	Budapest	1983	Siroki Zoltán	DE-siroki-08429.jpg
514	Erysimum odoratum Ehrh.	Budapest	1984	Siroki Zoltán	DE-siroki-08416.jpg
514	Erysimum odoratum Ehrh.	Budapest	1984	Siroki Zoltán	DE-siroki-08418.jpg
514	Erysimum odoratum Ehrh.	Budapest	1984	Siroki Zoltán	DE-siroki-08417.jpg
514	Erysimum odoratum Ehrh.	Budapest	1984	Siroki Zoltán	DE-siroki-08419.jpg
514	Erysimum odoratum Ehrh.	Budapest	1984	Siroki Zoltán	DE-siroki-08420.jpg
514	Erysimum odoratum Ehrh.	Budapest	1984	Siroki Zoltán	DE-siroki-08423.jpg
514	Erysimum odoratum Ehrh.	Budapest	1985	Siroki Zoltán	DE-siroki-08421.jpg
514	Erysimum odoratum Ehrh.	Budapest	1985	Siroki Zoltán	DE-siroki-08428.jpg
514	Erysimum odoratum Ehrh.	Budapest	-	Siroki Zoltán	DE-siroki-08422.jpg
514	Erysimum odoratum Ehrh.	Gyenesdiás	1955	Siroki Zoltán	DE-siroki-08430.jpg
514	Erysimum odoratum Ehrh.	Lábatlan	1986	Siroki Zoltán	DE-siroki-08435.jpg
514	Erysimum odoratum Ehrh.	Lábatlan	1986	Siroki Zoltán	DE-siroki-08436.jpg
514	Erysimum odoratum Ehrh.	Lábatlan	1986	Siroki Zoltán	DE-siroki-08433.jpg
514	Erysimum odoratum Ehrh.	Lábatlan	1986	Siroki Zoltán	DE-siroki-08434.jpg
514	Erysimum odoratum Ehrh.	Szilvásvár	1960	Siroki Zoltán	DE-siroki-08437.jpg
514	Erysimum odoratum Ehrh.	Szilvásvár	1960	Siroki Zoltán	DE-siroki-08438.jpg
514	Erysimum odoratum Ehrh.	Szilvásvár	1960	Siroki Zoltán	DE-siroki-08439.jpg
515	Syrenia cana (Piller et Mitterp.) Neilr.	Ágasegyháza	1956	Siroki Zoltán	DE-siroki-08468.jpg
515	Syrenia cana (Piller et Mitterp.) Neilr.	Ágasegyháza	1956	Siroki Zoltán	DE-siroki-08469.jpg
515	Syrenia cana (Piller et Mitterp.) Neilr.	Ágasegyháza	1956	Siroki Zoltán	DE-siroki-08470.jpg
515	Syrenia cana (Piller et Mitterp.) Neilr.	Ágasegyháza	1969	Siroki Zoltán	DE-siroki-08462.jpg
515	Syrenia cana (Piller et Mitterp.) Neilr.	Ágasegyháza	1969	Siroki Zoltán	DE-siroki-08463.jpg
515	Syrenia cana (Piller et Mitterp.) Neilr.	Ágasegyháza	1969	Siroki Zoltán	DE-siroki-08464.jpg
515	Syrenia cana (Piller et Mitterp.) Neilr.	Ágasegyháza	1969	Siroki Zoltán	DE-siroki-08465.jpg
515	Syrenia cana (Piller et Mitterp.) Neilr.	Ágasegyháza	1969	Siroki Zoltán	DE-siroki-08466.jpg
515	Syrenia cana (Piller et Mitterp.) Neilr.	Ágasegyháza	1969	Siroki Zoltán	DE-siroki-08467.jpg
515	Syrenia cana (Piller et Mitterp.) Neilr.	Dunakeszi	1951	Kárpáti Zoltán	DE-siroki-08480.jpg
515	Syrenia cana (Piller et Mitterp.) Neilr.	Fót	1954	Máthé Imre - Kovács Margit	DE-siroki-08471.jpg

Sorszám / Number	Taxon-név / Taxon-name	Település / Settlement	Év / Year	Gyűjtő / Collector	Fájlnév / File-name
515	<i>Syrenia cana</i> (Piller et Mitterp.) Neilr.	Gödöllő	1952	Siroki Zoltán	DE-siroki-08473.jpg
515	<i>Syrenia cana</i> (Piller et Mitterp.) Neilr.	Nyáregyháza	1954	Siroki Zoltán	DE-siroki-08472.jpg
515	<i>Syrenia cana</i> (Piller et Mitterp.) Neilr.	Veresegyház	1954	Siroki Zoltán	DE-siroki-08474.jpg
515	<i>Syrenia cana</i> (Piller et Mitterp.) Neilr.	Veresegyház	1954	Siroki Zoltán	DE-siroki-08475.jpg
515	<i>Syrenia cana</i> (Piller et Mitterp.) Neilr.	Veresegyház	1954	Siroki Zoltán	DE-siroki-08477.jpg
515	<i>Syrenia cana</i> (Piller et Mitterp.) Neilr.	Veresegyház	1954	Siroki Zoltán	DE-siroki-08476.jpg
515	<i>Syrenia cana</i> (Piller et Mitterp.) Neilr.	Veresegyház	1954	Siroki Zoltán	DE-siroki-08478.jpg
515	<i>Syrenia cana</i> (Piller et Mitterp.) Neilr.	Veresegyház	1954	Siroki Zoltán	DE-siroki-08479.jpg
516	<i>Hesperis tristis</i> L.	Abaújszántó	1944	Siroki Zoltán	DE-siroki-08579.jpg
516	<i>Hesperis tristis</i> L.	Abaújszántó	1944	Siroki Zoltán	DE-siroki-08578.jpg
516	<i>Hesperis tristis</i> L.	Budapest	1951	Siroki Zoltán	DE-siroki-08575.jpg
516	<i>Hesperis tristis</i> L.	Budapest	1951	Siroki Zoltán	DE-siroki-08576.jpg
516	<i>Hesperis tristis</i> L.	Budapest	1954	Gondola István	DE-siroki-08577.jpg
516	<i>Hesperis tristis</i> L.	Nagykovácsi	1957	Siroki Zoltán	DE-siroki-08574.jpg
516	<i>Hesperis tristis</i> L.	Nagykovácsi	1959	Siroki Zoltán	DE-siroki-08573.jpg
516	<i>Hesperis tristis</i> L.	Nagykovácsi	1960	Siroki Zoltán	DE-siroki-08570.jpg
516	<i>Hesperis tristis</i> L.	Nagykovácsi	1960	Siroki Zoltán	DE-siroki-08571.jpg
516	<i>Hesperis tristis</i> L.	Nagykovácsi	1960	Siroki Zoltán	DE-siroki-08572.jpg
517.1	<i>Hesperis matronalis</i> L. subsp. <i>candida</i> Kit.	"Hármaskő"	1957	Siroki Zoltán	DE-siroki-08606.jpg
517.1	<i>Hesperis matronalis</i> L. subsp. <i>candida</i> Kit.	"Hármaskő"	1957	Siroki Zoltán	DE-siroki-08607.jpg
517.1	<i>Hesperis matronalis</i> L. subsp. <i>candida</i> Kit.	"Háromkő"	1957	Siroki Zoltán	DE-siroki-08604.jpg
517.1	<i>Hesperis matronalis</i> L. subsp. <i>candida</i> Kit.	"Háromkő"	1957	Siroki Zoltán	DE-siroki-08605.jpg
517.1	<i>Hesperis matronalis</i> L. subsp. <i>candida</i> Kit.	"Nagymező"	1960	Siroki Zoltán	DE-siroki-08596.jpg
517.1	<i>Hesperis matronalis</i> L. subsp. <i>candida</i> Kit.	"Nagymező"	1960	Siroki Zoltán	DE-siroki-08597.jpg
517.1	<i>Hesperis matronalis</i> L. subsp. <i>candida</i> Kit.	"Nagymező"	1960	Siroki Zoltán	DE-siroki-08598.jpg
517.1	<i>Hesperis matronalis</i> L. subsp. <i>candida</i> Kit.	"Nagymező"	1960	Siroki Zoltán	DE-siroki-08599.jpg
517.1	<i>Hesperis matronalis</i> L. subsp. <i>candida</i> Kit.	"Nagymező"	1960	Siroki Zoltán	DE-siroki-08595.jpg
517.4	<i>Hesperis matronalis</i> L. subsp. <i>vrabelyiana</i> (Schur) Soó	"Háromkő"	1956	Halász Tibor	DE-siroki-08608.jpg
517.4	<i>Hesperis matronalis</i> L. subsp. <i>vrabelyiana</i> (Schur) Soó	"Háromkő"	1959	Siroki Zoltán	DE-siroki-08600.jpg
517.4	<i>Hesperis matronalis</i> L. subsp. <i>vrabelyiana</i> (Schur) Soó	"Háromkő"	1959	Siroki Zoltán	DE-siroki-08601.jpg
517.4	<i>Hesperis matronalis</i> L. subsp. <i>vrabelyiana</i> (Schur) Soó	"Háromkő"	1959	Siroki Zoltán	DE-siroki-08602.jpg
517.4	<i>Hesperis matronalis</i> L. subsp. <i>vrabelyiana</i> (Schur) Soó	"Háromkő"	1959	Siroki Zoltán	DE-siroki-08603.jpg
518	<i>Hesperis sylvestris</i> Crantz	Budapest	1966	Siroki Zoltán	DE-siroki-08580.jpg
518	<i>Hesperis sylvestris</i> Crantz	Budapest	1966	Siroki Zoltán	DE-siroki-08581.jpg
518	<i>Hesperis sylvestris</i> Crantz	Kazincbarcika	1944	Siroki Zoltán	DE-siroki-08582.jpg
518	<i>Hesperis sylvestris</i> Crantz	Kazincbarcika	1944	Siroki Zoltán	DE-siroki-08583.jpg
519	<i>Malcolmia africana</i> (L.) R. Br.	Budaörs	1876	Wilh???	DE-siroki-08554.jpg
519	<i>Malcolmia africana</i> (L.) R. Br.	Budapest	1890	Borbás Vince	DE-siroki-08552.jpg
519	<i>Malcolmia africana</i> (L.) R. Br.	Csolnok	1876	Grundl Ignác	DE-siroki-08553.jpg
519	<i>Malcolmia africana</i> (L.) R. Br.	Debrecen	1953	Siroki Zoltán	DE-siroki-08557.jpg

Sorszám / Number	Taxon-név / Taxon-name	Település / Settlement	Év / Year	Gyűjtő / Collector	Fájlnév / File-name
519	<i>Malcolmia africana</i> (L.) R. Br.	Debrecen	1953	Siroki Zoltán	DE-siroki-08558.jpg
519	<i>Malcolmia africana</i> (L.) R. Br.	Ercsi	1873	Tauscher Gyula	DE-siroki-08555.jpg
519	<i>Malcolmia africana</i> (L.) R. Br.	Ercsi	1873	Tauscher Gyula	DE-siroki-08556.jpg
523	<i>Euclidium syriacum</i> (L.) R. Br.	Boldogkőújfalu	1942	Siroki Zoltán	DE-siroki-08569.jpg
523	<i>Euclidium syriacum</i> (L.) R. Br.	Debrecen	1947	Siroki Zoltán	DE-siroki-08568.jpg
523	<i>Euclidium syriacum</i> (L.) R. Br.	Debrecen	1947	Siroki Zoltán	DE-siroki-08567.jpg
523	<i>Euclidium syriacum</i> (L.) R. Br.	Mezőhegyes	1954	Siroki Zoltán	DE-siroki-08564.jpg
523	<i>Euclidium syriacum</i> (L.) R. Br.	Mezőhegyes	1954	Siroki Zoltán	DE-siroki-08565.jpg
523	<i>Euclidium syriacum</i> (L.) R. Br.	Mezőhegyes	1954	Siroki Zoltán	DE-siroki-08566.jpg
523	<i>Euclidium syriacum</i> (L.) R. Br.	Mikepércs	1966	Siroki Zoltán	DE-siroki-08560.jpg
523	<i>Euclidium syriacum</i> (L.) R. Br.	Mikepércs	1966	Siroki Zoltán	DE-siroki-08562.jpg
523	<i>Euclidium syriacum</i> (L.) R. Br.	Mikepércs	1966	Siroki Zoltán	DE-siroki-08561.jpg
523	<i>Euclidium syriacum</i> (L.) R. Br.	Polgár	1980	Siroki Zoltán	DE-siroki-08559.jpg
523	<i>Euclidium syriacum</i> (L.) R. Br.	Szolnok	1971	Siroki Zoltán	DE-siroki-08563.jpg
525	<i>Barbarea stricta</i> Andrz.	Egyek	1947	Siroki Zoltán	DE-siroki-08022.jpg
525	<i>Barbarea stricta</i> Andrz.	Egyek	1947	Siroki Zoltán	DE-siroki-08023.jpg
525	<i>Barbarea stricta</i> Andrz.	Egyek	1947	Siroki Zoltán	DE-siroki-08024.jpg
525	<i>Barbarea stricta</i> Andrz.	Tiszafüred	1955	Siroki Zoltán	DE-siroki-08012.jpg
525	<i>Barbarea stricta</i> Andrz.	Tiszafüred	1955	Siroki Zoltán	DE-siroki-08013.jpg
525	<i>Barbarea stricta</i> Andrz.	Tiszafüred	1955	Siroki Zoltán	DE-siroki-08014.jpg
525	<i>Barbarea stricta</i> Andrz.	Tiszafüred	1955	Siroki Zoltán	DE-siroki-08015.jpg
525	<i>Barbarea stricta</i> Andrz.	Tiszafüred	1955	Siroki Zoltán	DE-siroki-08016.jpg
525	<i>Barbarea stricta</i> Andrz.	Tiszafüred	1955	Siroki Zoltán	DE-siroki-08019.jpg
525	<i>Barbarea stricta</i> Andrz.	Tiszafüred	1955	Siroki Zoltán - Farkas Attila	DE-siroki-08020.jpg
525	<i>Barbarea stricta</i> Andrz.	Tiszafüred	1955	Siroki Zoltán - Farkas Attila	DE-siroki-08021.jpg
525	<i>Barbarea stricta</i> Andrz.	Tiszafüred	1955	Siroki Zoltán - Farkas Attila	DE-siroki-08017.jpg
525	<i>Barbarea stricta</i> Andrz.	Tiszafüred	1955	Siroki Zoltán - Farkas Attila	DE-siroki-08018.jpg
526	<i>Barbarea vulgaris</i> R. Br.	Debrecen	1948	Siroki Zoltán	DE-siroki-08030.jpg
526	<i>Barbarea vulgaris</i> R. Br.	Debrecen	1949	Siroki Zoltán	DE-siroki-08033.jpg
526	<i>Barbarea vulgaris</i> R. Br.	Debrecen	1949	Siroki Zoltán	DE-siroki-08031.jpg
526	<i>Barbarea vulgaris</i> R. Br.	Debrecen	1949	Siroki Zoltán	DE-siroki-08032.jpg
526	<i>Barbarea vulgaris</i> R. Br.	Hollóháza	1940	Siroki Zoltán	DE-siroki-08035.jpg
526	<i>Barbarea vulgaris</i> R. Br.	Nagykovács	1959	Siroki Zoltán	DE-siroki-08025.jpg
526	<i>Barbarea vulgaris</i> R. Br.	Nagykovács	1959	Siroki Zoltán	DE-siroki-08026.jpg
526	<i>Barbarea vulgaris</i> R. Br.	Nagykovács	1959	Siroki Zoltán	DE-siroki-08027.jpg
526	<i>Barbarea vulgaris</i> R. Br.	Nagykovács	1959	Siroki Zoltán	DE-siroki-08028.jpg
526	<i>Barbarea vulgaris</i> R. Br.	Tarpa	1955	Siroki Zoltán - Farkas Attila	DE-siroki-08029.jpg
527	<i>Rapistrum perenne</i> (L.) All.	Boldogkőváralfa	1944	Siroki Zoltán	DE-siroki-08010.jpg
527	<i>Rapistrum perenne</i> (L.) All.	Budapest	1967	Siroki Zoltán	DE-siroki-08009.jpg
527	<i>Rapistrum perenne</i> (L.) All.	Debrecen	1947	Siroki Zoltán	DE-siroki-08006.jpg
527	<i>Rapistrum perenne</i> (L.) All.	Debrecen	1947	Siroki Zoltán	DE-siroki-08007.jpg
527	<i>Rapistrum perenne</i> (L.) All.	Debrecen	1947	Siroki Zoltán	DE-siroki-08008.jpg
529	<i>Nasturtium officinale</i> R. Br.	Kishuta	1954	Simon Tiborné	DE-siroki-08041.jpg
529	<i>Nasturtium officinale</i> R. Br.	Kishuta	1954	Simon Tiborné	DE-siroki-08042.jpg

Sorszám / Number	Taxon-név / Taxon-name	Település / Settlement	Év / Year	Gyűjtő / Collector	Fájlnév / File-name
529	<i>Nasturtium officinale</i> R. Br.	Nagyhuta	1954	Simon Tiborné	DE-siroki-08039.jpg
529	<i>Nasturtium officinale</i> R. Br.	Nagyhuta	1954	Simon Tiborné	DE-siroki-08040.jpg
529	<i>Nasturtium officinale</i> R. Br.	Tapolca	1950	Prisztner Szaniszló	DE-siroki-08038.jpg
531	<i>Armoracia macrocarpa</i> (Waldst. et Kit.) Kit. ex Baumg.	Egyek	1947	Siroki Zoltán	DE-siroki-08127.jpg
531	<i>Armoracia macrocarpa</i> (Waldst. et Kit.) Kit. ex Baumg.	Egyek	1947	Siroki Zoltán	DE-siroki-08128.jpg
531	<i>Armoracia macrocarpa</i> (Waldst. et Kit.) Kit. ex Baumg.	Egyek	1947	Siroki Zoltán	DE-siroki-08129.jpg
531	<i>Armoracia macrocarpa</i> (Waldst. et Kit.) Kit. ex Baumg.	Egyek	1947	Siroki Zoltán	DE-siroki-08130.jpg
531	<i>Armoracia macrocarpa</i> (Waldst. et Kit.) Kit. ex Baumg.	Tiszafüred	1955	Siroki Zoltán - Farkas Attila	DE-siroki-08125.jpg
531	<i>Armoracia macrocarpa</i> (Waldst. et Kit.) Kit. ex Baumg.	Tiszafüred	1955	Siroki Zoltán - Farkas Attila	DE-siroki-08126.jpg
531	<i>Armoracia macrocarpa</i> (Waldst. et Kit.) Kit. ex Baumg.	Tiszafüred	1970	Siroki Zoltán	DE-siroki-08123.jpg
531	<i>Armoracia macrocarpa</i> (Waldst. et Kit.) Kit. ex Baumg.	Tiszafüred	1970	Siroki Zoltán	DE-siroki-08124.jpg
532	<i>Cardamine impatiens</i> L.	"Hármaskő"	1957	Siroki Zoltán	DE-siroki-08165.jpg
532	<i>Cardamine impatiens</i> L.	Miskolc	1960	Siroki Zoltán	DE-siroki-08163.jpg
532	<i>Cardamine impatiens</i> L.	Nagyhuta	1961	Siroki Zoltán	DE-siroki-08161.jpg
532	<i>Cardamine impatiens</i> L.	Nagyhuta	1961	Siroki Zoltán	DE-siroki-08162.jpg
532	<i>Cardamine impatiens</i> L.	Nagyvisnyó	1959	Siroki Zoltán	DE-siroki-08164.jpg
532	<i>Cardamine impatiens</i> L.	Szilvásvár	1954	Siroki Zoltán	DE-siroki-08166.jpg
532	<i>Cardamine impatiens</i> L.	Szilvásvár	1954	Siroki Zoltán	DE-siroki-08167.jpg
535	<i>Cardamine enneaphyllos</i> (L.) Crantz	Budapest	1952	Siroki Zoltán	DE-siroki-08148.jpg
535	<i>Cardamine enneaphyllos</i> (L.) Crantz	Budapest	1952	Siroki Zoltán	DE-siroki-08146.jpg
535	<i>Cardamine enneaphyllos</i> (L.) Crantz	Budapest	1952	Siroki Zoltán	DE-siroki-08147.jpg
535	<i>Cardamine enneaphyllos</i> (L.) Crantz	Budapest	1955	Siroki Zoltán	DE-siroki-08143.jpg
535	<i>Cardamine enneaphyllos</i> (L.) Crantz	Budapest	1955	Siroki Zoltán	DE-siroki-08144.jpg
535	<i>Cardamine enneaphyllos</i> (L.) Crantz	Budapest	1955	Siroki Zoltán	DE-siroki-08140.jpg
535	<i>Cardamine enneaphyllos</i> (L.) Crantz	Budapest	1955	Siroki Zoltán	DE-siroki-08141.jpg
535	<i>Cardamine enneaphyllos</i> (L.) Crantz	Budapest	1955	Siroki Zoltán	DE-siroki-08142.jpg
535	<i>Cardamine enneaphyllos</i> (L.) Crantz	Budapest	1955	Siroki Zoltán	DE-siroki-08145.jpg
535	<i>Cardamine enneaphyllos</i> (L.) Crantz	Pécs	1958	Siroki Zoltán	DE-siroki-08138.jpg
535	<i>Cardamine enneaphyllos</i> (L.) Crantz	Pécs	1958	Siroki Zoltán	DE-siroki-08139.jpg
536	<i>Cardamine glanduligera</i> O. Schwarz	Háromhuta	1955	Simon Tiborné	DE-siroki-08157.jpg
536	<i>Cardamine glanduligera</i> O. Schwarz	Háromhuta	1955	Simon Tiborné	DE-siroki-08152.jpg
536	<i>Cardamine glanduligera</i> O. Schwarz	Háromhuta	1955	Simon Tiborné	DE-siroki-08151.jpg
536	<i>Cardamine glanduligera</i> O. Schwarz	Háromhuta	1963	Siroki Zoltán	DE-siroki-08159.jpg
536	<i>Cardamine glanduligera</i> O. Schwarz	Háromhuta	1974	Siroki Zoltán	DE-siroki-08158.jpg
536	<i>Cardamine glanduligera</i> O. Schwarz	Nagyhuta	1954	Simon Tiborné	DE-siroki-08153.jpg
536	<i>Cardamine glanduligera</i> O. Schwarz	Nagyhuta	1954	Simon Tiborné	DE-siroki-08154.jpg
536	<i>Cardamine glanduligera</i> O. Schwarz	Nagyhuta	1954	Simon Tiborné	DE-siroki-08155.jpg
536	<i>Cardamine glanduligera</i> O. Schwarz	Nagyhuta	1955	Simon Tiborné	DE-siroki-08156.jpg
537	<i>Cardamine bulbifera</i> (L.) Crantz	"Fáni-völgy"	1955	Siroki Zoltán - Farkas Attila	DE-siroki-08135.jpg
537	<i>Cardamine bulbifera</i> (L.) Crantz	"Mátra"	1957	Siroki Zoltán	DE-siroki-08134.jpg
537	<i>Cardamine bulbifera</i> (L.) Crantz	Nagykovácsi	1959	Siroki Zoltán	DE-siroki-08131.jpg
537	<i>Cardamine bulbifera</i> (L.) Crantz	Nagykovácsi	1959	Siroki Zoltán	DE-siroki-08132.jpg

Sorszám / Number	Taxon-név / Taxon-name	Település / Settlement	Év / Year	Gyűjtő / Collector	Fájlnév / File-name
537	Cardamine bulbifera (L.) Crantz	Nagykovácsi	1959	Siroki Zoltán	DE-siroki-08133.jpg
538	Cardamine parviflora L.	Hortobágy	1975	Siroki Zoltán	DE-siroki-08178.jpg
538	Cardamine parviflora L.	Tiszacsege	1968	Siroki Zoltán	DE-siroki-08180.jpg
538	Cardamine parviflora L.	Tiszacsege	1968	Siroki Zoltán	DE-siroki-08177.jpg
538	Cardamine parviflora L.	Tiszacsege	1968	Siroki Zoltán	DE-siroki-08179.jpg
539	Cardamine hirsuta L.	Misefa	1928	Kováts Ferenc	DE-siroki-08175.jpg
539	Cardamine hirsuta L.	Pilisszentiván	1951	Kárpáti Zoltán	DE-siroki-08176.jpg
539	Cardamine hirsuta L.	Szemenye	1951	Jeanplong József	DE-siroki-08173.jpg
541	Cardamine amara L.	Miskolc	1966	Siroki Zoltán	DE-siroki-08184.jpg
541	Cardamine amara L.	Miskolc	1966	Siroki Zoltán	DE-siroki-08185.jpg
541	Cardamine amara L.	Miskolc	1966	Siroki Zoltán	DE-siroki-08186.jpg
541	Cardamine amara L.	Miskolc	1966	Siroki Zoltán	DE-siroki-08187.jpg
541	Cardamine amara L.	Szilvásvár	1966	Siroki Zoltán	DE-siroki-08188.jpg
541	Cardamine amara L.	Szilvásvár	1966	Siroki Zoltán	DE-siroki-08189.jpg
541	Cardamine amara L.	Szilvásvár	1966	Siroki Zoltán	DE-siroki-08190.jpg
541	Cardamine amara L.	Szilvásvár	1966	Siroki Zoltán	DE-siroki-08191.jpg
541	Cardamine amara L.	Szilvásvár	1966	Siroki Zoltán	DE-siroki-08192.jpg
542	Cardamine pratensis L.	Bátorliget	1954	Simon Tiborné	DE-siroki-08209.jpg
542	Cardamine pratensis L.	Bátorliget	1954	Siroki Zoltán	DE-siroki-08205.jpg
542	Cardamine pratensis L.	Bátorliget	1954	Siroki Zoltán	DE-siroki-08206.jpg
542	Cardamine pratensis L.	Bátorliget	1954	Siroki Zoltán	DE-siroki-08207.jpg
542	Cardamine pratensis L.	Bátorliget	1954	Siroki Zoltán	DE-siroki-08208.jpg
542	Cardamine pratensis L.	Budapest	1885	Szépligeti Győző	DE-siroki-08197.jpg
542	Cardamine pratensis L.	Debrecen	1948	Siroki Zoltán	DE-siroki-08203.jpg
542	Cardamine pratensis L.	Debrecen	1948	Siroki Zoltán	DE-siroki-08202.jpg
542	Cardamine pratensis L.	Debrecen	1957	Siroki Zoltán	DE-siroki-08199.jpg
542	Cardamine pratensis L.	Debrecen	1957	Siroki Zoltán	DE-siroki-08200.jpg
542	Cardamine pratensis L.	Debrecen	1957	Siroki Zoltán	DE-siroki-08201.jpg
542	Cardamine pratensis L.	Gödöllő	1952	Siroki Zoltán	DE-siroki-08204.jpg
542	Cardamine pratensis L.	Háromhuta	1965	Siroki Zoltán	DE-siroki-08198.jpg
542	Cardamine pratensis L.	Tarpa	1955	Siroki Zoltán - Farkas Attila	DE-siroki-08210.jpg
544	Cardaminopsis petraea (L.) Hiitonen	Gyenesdiás	1955	Siroki Zoltán	DE-siroki-08362.jpg
544	Cardaminopsis petraea (L.) Hiitonen	Gyenesdiás	1955	Siroki Zoltán	DE-siroki-08364.jpg
544	Cardaminopsis petraea (L.) Hiitonen	Vonyarcvashegy	1927	Jávorka Sándor	DE-siroki-08363.jpg
545	Cardaminopsis arenosa (L.) Hayek	Budapest	1905	K??? Géza	DE-siroki-08361.jpg
545	Cardaminopsis arenosa (L.) Hayek	Budapest	1941	Siroki Zoltán	DE-siroki-08375.jpg
545	Cardaminopsis arenosa (L.) Hayek	Budapest	1960	Siroki Zoltán	DE-siroki-08378.jpg
545	Cardaminopsis arenosa (L.) Hayek	Budapest	1960	Siroki Zoltán	DE-siroki-08379.jpg
545	Cardaminopsis arenosa (L.) Hayek	Budapest	1960	Siroki Zoltán	DE-siroki-08380.jpg
545	Cardaminopsis arenosa (L.) Hayek	Budapest	1970	Siroki Zoltán	DE-siroki-08376.jpg
545	Cardaminopsis arenosa (L.) Hayek	Budapest	1970	Siroki Zoltán	DE-siroki-08377.jpg
545	Cardaminopsis arenosa (L.) Hayek	Budapest	1984	Siroki Zoltán	DE-siroki-08381.jpg
545	Cardaminopsis arenosa (L.) Hayek	Nagyhuta	1978	Siroki Zoltán	DE-siroki-08382.jpg
545	Cardaminopsis arenosa (L.) Hayek	Nagyhuta	1978	Siroki Zoltán	DE-siroki-08383.jpg
545	Cardaminopsis arenosa (L.) Hayek	Szarvaskő	1958	Siroki Zoltán	DE-siroki-08374.jpg
545	Cardaminopsis arenosa (L.) Hayek	Szarvaskő	1958	Siroki Zoltán	DE-siroki-08371.jpg

Sorszám / Number	Taxon-név / Taxon-name	Település / Settlement	Év / Year	Gyűjtő / Collector	Fájlnév / File-name
545	Cardaminopsis arenosa (L.) Hayek	Szarvaskő	1966	Siroki Zoltán	DE-siroki-08372.jpg
545	Cardaminopsis arenosa (L.) Hayek	Szarvaskő	1966	Siroki Zoltán	DE-siroki-08373.jpg
546	Arabis turrata L.	"Fáni-völgy"	1955	Siroki Zoltán - Farkas Attila	DE-siroki-08324.jpg
546	Arabis turrata L.	Budapest	1890	Czakó Kálmán	DE-siroki-08322.jpg
546	Arabis turrata L.	Budapest	1912	Bocskay Ottó	DE-siroki-08321.jpg
546	Arabis turrata L.	Pécs	1958	Siroki Zoltán	DE-siroki-08325.jpg
546	Arabis turrata L.	Törökbálint	1951	Siroki Zoltán	DE-siroki-08323.jpg
547	Arabis glabra (L.) Bernh.	"Dobogókő"	1965	Siroki Zoltán	DE-siroki-08312.jpg
547	Arabis glabra (L.) Bernh.	"Dobogókő"	1965	Siroki Zoltán	DE-siroki-08313.jpg
547	Arabis glabra (L.) Bernh.	"Nagymező"	1959	Halász Tibor	DE-siroki-08314.jpg
547	Arabis glabra (L.) Bernh.	Budapest	1952	Siroki Zoltán	DE-siroki-08315.jpg
547	Arabis glabra (L.) Bernh.	Debrecen	1949	Siroki Zoltán	DE-siroki-08317.jpg
547	Arabis glabra (L.) Bernh.	Debrecen	1954	Siroki Zoltán	DE-siroki-08316.jpg
547	Arabis glabra (L.) Bernh.	Debrecen	1954	Siroki Zoltán	DE-siroki-08318.jpg
547	Arabis glabra (L.) Bernh.	Rakaca	1982	Siroki Zoltán	DE-siroki-08311.jpg
548	Arabis alpina L.	Nagyvisnyó	1959	Siroki Zoltán	DE-siroki-08331.jpg
548	Arabis alpina L.	Nagyvisnyó	1966	Siroki Zoltán	DE-siroki-08329.jpg
548	Arabis alpina L.	Nagyvisnyó	1966	Siroki Zoltán	DE-siroki-08330.jpg
549	Arabis recta Vill.	Budapest	1890	F. et Sch.	DE-siroki-08337.jpg
549	Arabis recta Vill.	Budapest	1912	Thaisz Lajos	DE-siroki-08338.jpg
549	Arabis recta Vill.	Budapest	1941	Siroki Zoltán	DE-siroki-08347.jpg
549	Arabis recta Vill.	Budapest	1951	Siroki Zoltán	DE-siroki-08340.jpg
549	Arabis recta Vill.	Kimle	1962	Siroki Zoltán	DE-siroki-08335.jpg
549	Arabis recta Vill.	Kimle	1962	Siroki Zoltán	DE-siroki-08336.jpg
549	Arabis recta Vill.	Nagykovács	1959	Siroki Zoltán	DE-siroki-08341.jpg
549	Arabis recta Vill.	Nagykovács	1959	Siroki Zoltán	DE-siroki-08342.jpg
549	Arabis recta Vill.	Nagykovács	1959	Siroki Zoltán	DE-siroki-08343.jpg
549	Arabis recta Vill.	Nagykovács	1959	Siroki Zoltán	DE-siroki-08344.jpg
552	Arabis hirsuta (L.) Scop.	"Nagymező"	1959	Halász Tibor	DE-siroki-08349.jpg
552	Arabis hirsuta (L.) Scop.	"Nagymező"	1959	Halász Tibor	DE-siroki-08348.jpg
552	Arabis hirsuta (L.) Scop.	Budaörs	1955	Siroki Zoltán - Farkas Attila	DE-siroki-08354.jpg
552	Arabis hirsuta (L.) Scop.	Debrecen	1970	Siroki Zoltán	DE-siroki-08350.jpg
552	Arabis hirsuta (L.) Scop.	Debrecen	1970	Siroki Zoltán	DE-siroki-08351.jpg
552	Arabis hirsuta (L.) Scop.	Debrecen	1970	Siroki Zoltán	DE-siroki-08352.jpg
552	Arabis hirsuta (L.) Scop.	Debrecen	1970	Siroki Zoltán	DE-siroki-08353.jpg
553	Lunaria rediviva L.	"Hármaskő"	1957	Siroki Zoltán	DE-siroki-08225.jpg
553	Lunaria rediviva L.	"Hármaskő"	1957	Siroki Zoltán	DE-siroki-08226.jpg
553	Lunaria rediviva L.	Mátraszentimre	1958	Pethő Menyhért	DE-siroki-08228.jpg
553	Lunaria rediviva L.	Mátraszentimre	1958	Pethő Menyhért	DE-siroki-08229.jpg
553	Lunaria rediviva L.	Mátraszentimre	1958	Pethő Menyhért	DE-siroki-08230.jpg
553	Lunaria rediviva L.	Mátraszentimre	1958	Pethő Menyhért	DE-siroki-08227.jpg
553	Lunaria rediviva L.	Szilvásvár	1954	Siroki Zoltán	DE-siroki-08214.jpg
553	Lunaria rediviva L.	Szilvásvár	1954	Siroki Zoltán	DE-siroki-08215.jpg
553	Lunaria rediviva L.	Szilvásvár	1954	Siroki Zoltán	DE-siroki-08216.jpg
553	Lunaria rediviva L.	Szilvásvár	1954	Siroki Zoltán	DE-siroki-08217.jpg

Sorszám / Number	Taxon-név / Taxon-name	Település / Settlement	Év / Year	Gyűjtő / Collector	Fájlnév / File-name
553	Lunaria rediviva L.	Szilvásvár	1954	Siroki Zoltán	DE-siroki-08218.jpg
553	Lunaria rediviva L.	Szilvásvár	1954	Siroki Zoltán	DE-siroki-08219.jpg
553	Lunaria rediviva L.	Szilvásvár	1966	Siroki Zoltán	DE-siroki-08220.jpg
553	Lunaria rediviva L.	Szilvásvár	1966	Siroki Zoltán	DE-siroki-08221.jpg
553	Lunaria rediviva L.	Szilvásvár	1966	Siroki Zoltán	DE-siroki-08222.jpg
553	Lunaria rediviva L.	Szilvásvár	1966	Siroki Zoltán	DE-siroki-08223.jpg
553	Lunaria rediviva L.	Szilvásvár	1968	Siroki Zoltán	DE-siroki-08224.jpg
554	Lunaria annua L.	Budapest	1981	Siroki Zoltán	DE-siroki-08234.jpg
556	Alyssum alyssoides L.	"Nagymező"	1959	Halász Tibor	DE-siroki-08483.jpg
556	Alyssum alyssoides L.	Debrecen	1947	Siroki Zoltán	DE-siroki-08484.jpg
556	Alyssum alyssoides L.	Debrecen	1949	Siroki Zoltán	DE-siroki-08485.jpg
556	Alyssum alyssoides L.	Hortobágy	1975	Siroki Zoltán	DE-siroki-08482.jpg
556	Alyssum alyssoides L.	Lábatlan	1986	Siroki Zoltán	DE-siroki-08481.jpg
557	Alyssum desertorum Stapf	Baracska	1951	Siroki Zoltán	DE-siroki-08490.jpg
557	Alyssum desertorum Stapf	Budapest	1872	Tauscher Gyula	DE-siroki-08492.jpg
557	Alyssum desertorum Stapf	Budapest	1874	Szépligeti Győző	DE-siroki-08491.jpg
557	Alyssum desertorum Stapf	Debrecen	1947	Siroki Zoltán	DE-siroki-08488.jpg
557	Alyssum desertorum Stapf	Debrecen	1947	Siroki Zoltán	DE-siroki-08489.jpg
557	Alyssum desertorum Stapf	Debrecen	1948	Siroki Zoltán	DE-siroki-08487.jpg
558	Alyssum montanum L.	Budaörs	1955	Siroki Zoltán	DE-siroki-08510.jpg
558	Alyssum montanum L.	Budaörs	1955	Siroki Zoltán - Farkas Attila	DE-siroki-08512.jpg
558	Alyssum montanum L.	Budaörs	1964	Siroki Zoltán	DE-siroki-08511.jpg
558	Alyssum montanum L.	Budapest	1941	Siroki Zoltán	DE-siroki-08507.jpg
558	Alyssum montanum L.	Budapest	1955	Siroki Zoltán	DE-siroki-08508.jpg
558	Alyssum montanum L.	Budapest	1970	Siroki Zoltán	DE-siroki-08509.jpg
558	Alyssum montanum L.	Debrecen	1949	Siroki Zoltán	DE-siroki-08499.jpg
558	Alyssum montanum L.	Debrecen	1949	Siroki Zoltán	DE-siroki-08500.jpg
558	Alyssum montanum L.	Debrecen	1949	Siroki Zoltán	DE-siroki-08506.jpg
558	Alyssum montanum L.	Debrecen	1950	Siroki Zoltán	DE-siroki-08504.jpg
558	Alyssum montanum L.	Debrecen	1954	Siroki Zoltán	DE-siroki-08503.jpg
558	Alyssum montanum L.	Debrecen	1954	Siroki Zoltán	DE-siroki-08501.jpg
558	Alyssum montanum L.	Debrecen	1954	Siroki Zoltán	DE-siroki-08502.jpg
558	Alyssum montanum L.	Debrecen	1954	Siroki Zoltán	DE-siroki-08505.jpg
558	Alyssum montanum L.	Gyenesdiás	1972	Siroki Zoltán	DE-siroki-08498.jpg
558	Alyssum montanum L.	Nagykovács	1959	Siroki Zoltán	DE-siroki-08513.jpg
558	Alyssum montanum L.	Nagykovács	1959	Siroki Zoltán	DE-siroki-08514.jpg
558	Alyssum montanum L.	Nagykovács	1959	Siroki Zoltán	DE-siroki-08515.jpg
558	Alyssum montanum L.	Nagykovács	1959	Siroki Zoltán	DE-siroki-08516.jpg
559	Alyssum tortuosum Willd.	Budaörs	1952	Siroki Zoltán	DE-siroki-08535.jpg
559	Alyssum tortuosum Willd.	Budaörs	1964	Siroki Zoltán	DE-siroki-08532.jpg
559	Alyssum tortuosum Willd.	Budaörs	1964	Siroki Zoltán	DE-siroki-08533.jpg
559	Alyssum tortuosum Willd.	Budaörs	1964	Siroki Zoltán	DE-siroki-08534.jpg
559	Alyssum tortuosum Willd.	Budaörs	1965	Siroki Zoltán	DE-siroki-08523.jpg
559	Alyssum tortuosum Willd.	Bugac	1973	Siroki Zoltán	DE-siroki-08524.jpg
559	Alyssum tortuosum Willd.	Gödöllő	1951	Siroki Zoltán	DE-siroki-08527.jpg
559	Alyssum tortuosum Willd.	Gödöllő	1951	Siroki Zoltán	DE-siroki-08530.jpg

Sorszám / Number	Taxon-név / Taxon-name	Település / Settlement	Év / Year	Gyűjtő / Collector	Fájlnev / File-name
559	<i>Alyssum tortuosum</i> Willd.	Gödöllő	1951	Siroki Zoltán	DE-siroki-08529.jpg
559	<i>Alyssum tortuosum</i> Willd.	Gödöllő	1951	Siroki Zoltán	DE-siroki-08528.jpg
559	<i>Alyssum tortuosum</i> Willd.	Kecskemét	1969	Siroki Zoltán	DE-siroki-08531.jpg
559	<i>Alyssum tortuosum</i> Willd.	Veresegyház	1960	Siroki Zoltán	DE-siroki-08525.jpg
559	<i>Alyssum tortuosum</i> Willd.	Veresegyház	1960	Siroki Zoltán	DE-siroki-08526.jpg
560	<i>Berteroa incana</i> (L.) DC.	Debrecen	1947	Siroki Zoltán	DE-siroki-08549.jpg
561	<i>Aurinia saxatilis</i> (L.) Desv.	Füzér	1953	Jeney Endre	DE-siroki-08545.jpg
561	<i>Aurinia saxatilis</i> (L.) Desv.	Füzér	1955	Simon Tiborné	DE-siroki-08544.jpg
561	<i>Aurinia saxatilis</i> (L.) Desv.	Füzér	1973	Siroki Zoltán	DE-siroki-08543.jpg
562	<i>Rorippa austriaca</i> (Crantz) Besser	Debrecen	1955	Siroki Zoltán	DE-siroki-08070.jpg
563	<i>Rorippa</i> × <i>armoracioides</i> (Tausch) Fuss	Debrecen	1947	Siroki Zoltán	DE-siroki-08109.jpg
563	<i>Rorippa</i> × <i>armoracioides</i> (Tausch) Fuss	Tiszafüred	1955	Siroki Zoltán	DE-siroki-08105.jpg
563	<i>Rorippa</i> × <i>armoracioides</i> (Tausch) Fuss	Tiszafüred	1955	Siroki Zoltán	DE-siroki-08106.jpg
563	<i>Rorippa</i> × <i>armoracioides</i> (Tausch) Fuss	Tiszafüred	1955	Siroki Zoltán	DE-siroki-08107.jpg
563	<i>Rorippa</i> × <i>armoracioides</i> (Tausch) Fuss	Tiszafüred	1955	Siroki Zoltán	DE-siroki-08108.jpg
564	<i>Rorippa amphibia</i> (L.) Besser	Debrecen	1947	Siroki Zoltán	DE-siroki-08060.jpg
564	<i>Rorippa amphibia</i> (L.) Besser	Debrecen	1947	Siroki Zoltán	DE-siroki-08061.jpg
564	<i>Rorippa amphibia</i> (L.) Besser	Debrecen	1947	Siroki Zoltán	DE-siroki-08062.jpg
564	<i>Rorippa amphibia</i> (L.) Besser	Debrecen	1947	Siroki Zoltán	DE-siroki-08063.jpg
564	<i>Rorippa amphibia</i> (L.) Besser	Debrecen	1947	Siroki Zoltán	DE-siroki-08064.jpg
564	<i>Rorippa amphibia</i> (L.) Besser	Debrecen	1947	Siroki Zoltán	DE-siroki-08065.jpg
564	<i>Rorippa amphibia</i> (L.) Besser	Debrecen	1947	Siroki Zoltán	DE-siroki-08057.jpg
564	<i>Rorippa amphibia</i> (L.) Besser	Debrecen	1947	Siroki Zoltán	DE-siroki-08058.jpg
564	<i>Rorippa amphibia</i> (L.) Besser	Debrecen	1947	Siroki Zoltán	DE-siroki-08059.jpg
564	<i>Rorippa amphibia</i> (L.) Besser	Gödöllő	1951	Siroki Zoltán	DE-siroki-08066.jpg
566	<i>Rorippa</i> × <i>anceps</i> (Wahlenb.) Rchb.	Gelej	1980	Siroki Zoltán	DE-siroki-08067.jpg
566	<i>Rorippa</i> × <i>anceps</i> (Wahlenb.) Rchb.	Gelej	1980	Siroki Zoltán	DE-siroki-08068.jpg
566	<i>Rorippa</i> × <i>anceps</i> (Wahlenb.) Rchb.	Gelej	1980	Siroki Zoltán	DE-siroki-08069.jpg
566	<i>Rorippa</i> × <i>anceps</i> (Wahlenb.) Rchb.	Tornyospálca	1967	Gondola István	DE-siroki-08117.jpg
566	<i>Rorippa</i> × <i>anceps</i> (Wahlenb.) Rchb.	Tornyospálca	1967	Gondola István	DE-siroki-08118.jpg
566	<i>Rorippa</i> × <i>anceps</i> (Wahlenb.) Rchb.	Tornyospálca	1967	Gondola István	DE-siroki-08119.jpg
566	<i>Rorippa</i> × <i>anceps</i> (Wahlenb.) Rchb.	Tuzsér	1966	Gondola István	DE-siroki-08114.jpg
566	<i>Rorippa</i> × <i>anceps</i> (Wahlenb.) Rchb.	Tuzsér	1966	Gondola István	DE-siroki-08115.jpg
566	<i>Rorippa</i> × <i>anceps</i> (Wahlenb.) Rchb.	Tuzsér	1966	Gondola István	DE-siroki-08116.jpg
567	<i>Rorippa sylvestris</i> (L.) Besser	Abaújkér	1942	Siroki Zoltán	DE-siroki-08073.jpg
567	<i>Rorippa sylvestris</i> (L.) Besser	Budapest	1940	Siroki Zoltán	DE-siroki-08103.jpg
567	<i>Rorippa sylvestris</i> (L.) Besser	Debrecen	1947	Siroki Zoltán	DE-siroki-08086.jpg
567	<i>Rorippa sylvestris</i> (L.) Besser	Debrecen	1947	Siroki Zoltán	DE-siroki-08089.jpg
567	<i>Rorippa sylvestris</i> (L.) Besser	Debrecen	1947	Siroki Zoltán	DE-siroki-08087.jpg
567	<i>Rorippa sylvestris</i> (L.) Besser	Debrecen	1947	Siroki Zoltán	DE-siroki-08088.jpg
567	<i>Rorippa sylvestris</i> (L.) Besser	Debrecen	1947	Siroki Zoltán	DE-siroki-08079.jpg
567	<i>Rorippa sylvestris</i> (L.) Besser	Debrecen	1947	Siroki Zoltán	DE-siroki-08080.jpg
567	<i>Rorippa sylvestris</i> (L.) Besser	Debrecen	1947	Siroki Zoltán	DE-siroki-08077.jpg
567	<i>Rorippa sylvestris</i> (L.) Besser	Debrecen	1947	Siroki Zoltán	DE-siroki-08078.jpg

Sorszám / Number	Taxon-név / Taxon-name	Település / Settlement	Év / Year	Gyűjtő / Collector	Fájlnév / File-name
567	Rorippa sylvestris (L.) Besser	Debrecen	1969	Siroki Zoltán	DE-siroki-08052.jpg
567	Rorippa sylvestris (L.) Besser	Debrecen	1970	Siroki Zoltán	DE-siroki-08051.jpg
567	Rorippa sylvestris (L.) Besser	Debrecen	1970	Siroki Zoltán	DE-siroki-08053.jpg
567	Rorippa sylvestris (L.) Besser	Debrecen	1970	Siroki Zoltán	DE-siroki-08054.jpg
567	Rorippa sylvestris (L.) Besser	Debrecen	1970	Siroki Zoltán	DE-siroki-08090.jpg
567	Rorippa sylvestris (L.) Besser	Debrecen	1970	Siroki Zoltán	DE-siroki-08091.jpg
567	Rorippa sylvestris (L.) Besser	Debrecen	1970	Siroki Zoltán	DE-siroki-08092.jpg
567	Rorippa sylvestris (L.) Besser	Debrecen	1970	Siroki Zoltán	DE-siroki-08093.jpg
567	Rorippa sylvestris (L.) Besser	Debrecen	1970	Siroki Zoltán	DE-siroki-08094.jpg
567	Rorippa sylvestris (L.) Besser	Debrecen	1970	Siroki Zoltán	DE-siroki-08095.jpg
567	Rorippa sylvestris (L.) Besser	Debrecen	1970	Siroki Zoltán	DE-siroki-08096.jpg
567	Rorippa sylvestris (L.) Besser	Debrecen	1986	Siroki Zoltán	DE-siroki-08043.jpg
567	Rorippa sylvestris (L.) Besser	Debrecen	1986	Siroki Zoltán	DE-siroki-08044.jpg
567	Rorippa sylvestris (L.) Besser	Gelej	1980	Siroki Zoltán	DE-siroki-08045.jpg
567	Rorippa sylvestris (L.) Besser	Gelej	1980	Siroki Zoltán	DE-siroki-08046.jpg
567	Rorippa sylvestris (L.) Besser	Gelej	1980	Siroki Zoltán	DE-siroki-08047.jpg
567	Rorippa sylvestris (L.) Besser	Gyula	1974	Siroki Zoltán	DE-siroki-08081.jpg
567	Rorippa sylvestris (L.) Besser	Gyula	1974	Siroki Zoltán	DE-siroki-08082.jpg
567	Rorippa sylvestris (L.) Besser	Gyula	1974	Siroki Zoltán	DE-siroki-08083.jpg
567	Rorippa sylvestris (L.) Besser	Keszthely	1955	Siroki Zoltán	DE-siroki-08048.jpg
567	Rorippa sylvestris (L.) Besser	Keszthely	1955	Siroki Zoltán	DE-siroki-08050.jpg
567	Rorippa sylvestris (L.) Besser	Keszthely	1955	Siroki Zoltán	DE-siroki-08049.jpg
567	Rorippa sylvestris (L.) Besser	Mikepércs	1966	Siroki Zoltán	DE-siroki-08074.jpg
567	Rorippa sylvestris (L.) Besser	Mikepércs	1966	Siroki Zoltán	DE-siroki-08075.jpg
567	Rorippa sylvestris (L.) Besser	Mikepércs	1966	Siroki Zoltán	DE-siroki-08076.jpg
567	Rorippa sylvestris (L.) Besser	Mosonmagyaróvár	1939	Siroki Zoltán	DE-siroki-08099.jpg
567	Rorippa sylvestris (L.) Besser	Mosonmagyaróvár	1939	Siroki Zoltán	DE-siroki-08100.jpg
567	Rorippa sylvestris (L.) Besser	Mosonmagyaróvár	1939	Siroki Zoltán	DE-siroki-08097.jpg
567	Rorippa sylvestris (L.) Besser	Mosonmagyaróvár	1939	Siroki Zoltán	DE-siroki-08098.jpg
567	Rorippa sylvestris (L.) Besser	Mosonmagyaróvár	1939	Siroki Zoltán	DE-siroki-08055.jpg
567	Rorippa sylvestris (L.) Besser	Mosonmagyaróvár	1939	Siroki Zoltán	DE-siroki-08056.jpg
567	Rorippa sylvestris (L.) Besser	Mosonmagyaróvár	1939	Siroki Zoltán	DE-siroki-08101.jpg
567	Rorippa sylvestris (L.) Besser	Mosonmagyaróvár	1939	Siroki Zoltán	DE-siroki-08102.jpg
562 × 567	Rorippa austriaca (Crantz) Besser × Rorippa sylvestris (L.) Besser	Debrecen	1946	Siroki Zoltán	DE-siroki-08110.jpg
562 × 567	Rorippa austriaca (Crantz) Besser × Rorippa sylvestris (L.) Besser	Debrecen	1947	Siroki Zoltán	DE-siroki-08112.jpg
562 × 567	Rorippa austriaca (Crantz) Besser × Rorippa sylvestris (L.) Besser	Debrecen	1947	Siroki Zoltán	DE-siroki-08111.jpg
562 × 567	Rorippa austriaca (Crantz) Besser × Rorippa sylvestris (L.) Besser	Debrecen	1947	Siroki Zoltán	DE-siroki-08113.jpg
568	Draba lasiocarpa Rochel	Budapest	1909	Kocsis István	DE-siroki-08295.jpg
568	Draba lasiocarpa Rochel	Budapest	1941	Siroki Zoltán	DE-siroki-08300.jpg
568	Draba lasiocarpa Rochel	Miskolc	1957	Siroki Zoltán	DE-siroki-08299.jpg
568	Draba lasiocarpa Rochel	Miskolc	1961	Siroki Zoltán	DE-siroki-08297.jpg
568	Draba lasiocarpa Rochel	Miskolc	1961	Siroki Zoltán	DE-siroki-08298.jpg
569	Draba nemorosa L.	Debrecen	1947	Siroki Zoltán	DE-siroki-08288.jpg
569	Draba nemorosa L.	Debrecen	1958	Halász Tibor	DE-siroki-08285.jpg
569	Draba nemorosa L.	Debrecen	1958	Halász Tibor	DE-siroki-08286.jpg

Sorszám / Number	Taxon-név / Taxon-name	Település / Settlement	Év / Year	Gyűjtő / Collector	Fájlnév / File-name
569	<i>Draba nemorosa</i> L.	Debrecen	1958	Halász Tibor	DE-siroki-08287.jpg
570	<i>Draba muralis</i> L.	Pécsvárad	1961	Kárpáti Zoltán	DE-siroki-08290.jpg
570	<i>Draba muralis</i> L.	Pomáz	1926	Degen Árpád	DE-siroki-08291.jpg
571	<i>Erophila verna</i> (L.) Chevall.	Debrecen	1947	Siroki Zoltán	DE-siroki-08283.jpg
571	<i>Erophila verna</i> (L.) Chevall.	Debrecen	1955	Siroki Zoltán	DE-siroki-08282.jpg
571	<i>Erophila verna</i> (L.) Chevall.	Kószeg	-	Waisbecker Antal	DE-siroki-08281.jpg
574	<i>Camelina microcarpa</i> Andrz. ex DC.	Berekböszörmény	1970	Siroki Zoltán	DE-siroki-08258.jpg
574	<i>Camelina microcarpa</i> Andrz. ex DC.	Debrecen	1947	Siroki Zoltán	DE-siroki-08261.jpg
574	<i>Camelina microcarpa</i> Andrz. ex DC.	Debrecen	1950	Siroki Zoltán	DE-siroki-08260.jpg
574	<i>Camelina microcarpa</i> Andrz. ex DC.	Debrecen	1977	Siroki Zoltán	DE-siroki-08259.jpg
578	<i>Neslia paniculata</i> (L.) Desv.	Debrecen	1947	Siroki Zoltán	DE-siroki-08267.jpg
578	<i>Neslia paniculata</i> (L.) Desv.	Debrecen	1967	Gondola István	DE-siroki-08276.jpg
578	<i>Neslia paniculata</i> (L.) Desv.	Debrecen	1977	Siroki Zoltán	DE-siroki-08268.jpg
578	<i>Neslia paniculata</i> (L.) Desv.	Debrecen	1977	Siroki Zoltán	DE-siroki-08269.jpg
578	<i>Neslia paniculata</i> (L.) Desv.	Debrecen	1977	Siroki Zoltán	DE-siroki-08270.jpg
578	<i>Neslia paniculata</i> (L.) Desv.	Dombrád	1965	Gondola István	DE-siroki-08271.jpg
578	<i>Neslia paniculata</i> (L.) Desv.	Dombrád	1965	Gondola István	DE-siroki-08272.jpg
578	<i>Neslia paniculata</i> (L.) Desv.	Mosonmagyaróvár	1939	Siroki Zoltán	DE-siroki-08279.jpg
578	<i>Neslia paniculata</i> (L.) Desv.	Mosonmagyaróvár	1939	Siroki Zoltán	DE-siroki-08280.jpg
578	<i>Neslia paniculata</i> (L.) Desv.	Tiszatelek	1966	Gondola István	DE-siroki-08273.jpg
578	<i>Neslia paniculata</i> (L.) Desv.	Tiszatelek	1966	Gondola István	DE-siroki-08274.jpg
578	<i>Neslia paniculata</i> (L.) Desv.	Tiszatelek	1966	Gondola István	DE-siroki-08275.jpg
579	<i>Capsella bursa-pastoris</i> (L.) Medik.	Debrecen	1948	Siroki Zoltán	DE-siroki-08245.jpg
579	<i>Capsella bursa-pastoris</i> (L.) Medik.	Debrecen	1955	Siroki Zoltán	DE-siroki-08246.jpg
579	<i>Capsella bursa-pastoris</i> (L.) Medik.	Debrecen	1955	Siroki Zoltán	DE-siroki-08247.jpg
579	<i>Capsella bursa-pastoris</i> (L.) Medik.	Debrecen	1957	Siroki Zoltán	DE-siroki-08241.jpg
579	<i>Capsella bursa-pastoris</i> (L.) Medik.	Debrecen	1957	Siroki Zoltán	DE-siroki-08242.jpg
579	<i>Capsella bursa-pastoris</i> (L.) Medik.	Debrecen	1957	Siroki Zoltán	DE-siroki-08244.jpg
579	<i>Capsella bursa-pastoris</i> (L.) Medik.	Debrecen	1960	Siroki Zoltán	DE-siroki-08243.jpg
581	<i>Hornungia petraea</i> (L.) Rchb.	Budaörs	1951	Siroki Zoltán	DE-siroki-08235.jpg
581	<i>Hornungia petraea</i> (L.) Rchb.	Budapest	1951	Siroki Zoltán	DE-siroki-08236.jpg
581	<i>Hornungia petraea</i> (L.) Rchb.	Budapest	1951	Siroki Zoltán	DE-siroki-08237.jpg
583	<i>Thlaspi perfoliatum</i> L.	Debrecen	1947	Siroki Zoltán	DE-siroki-07777.jpg
583	<i>Thlaspi perfoliatum</i> L.	Debrecen	1951	Siroki Zoltán	DE-siroki-07776.jpg
585	<i>Thlaspi arvense</i> L.	Debrecen	1948	Siroki Zoltán	DE-siroki-07781.jpg
585	<i>Thlaspi arvense</i> L.	Debrecen	1957	Siroki Zoltán	DE-siroki-07782.jpg
585	<i>Thlaspi arvense</i> L.	Debrecen	1957	Siroki Zoltán	DE-siroki-07783.jpg
585	<i>Thlaspi arvense</i> L.	Debrecen	1957	Siroki Zoltán	DE-siroki-07784.jpg
589	<i>Thlaspi jankae</i> A. Kern.	"Bükk-hg."	1966	Siroki Zoltán	DE-siroki-07799.jpg
589	<i>Thlaspi jankae</i> A. Kern.	"Nagymező"	1957	Siroki Zoltán	DE-siroki-07798.jpg
589	<i>Thlaspi jankae</i> A. Kern.	"Nagymező"	1957	Siroki Zoltán	DE-siroki-07800.jpg
589	<i>Thlaspi jankae</i> A. Kern.	"Nagymező"	1957	Siroki Zoltán	DE-siroki-07801.jpg
589	<i>Thlaspi jankae</i> A. Kern.	Budapest	1888	Czakó Kálmán	DE-siroki-07795.jpg
589	<i>Thlaspi jankae</i> A. Kern.	Gödöllő	1951	Siroki Zoltán	DE-siroki-07805.jpg
589	<i>Thlaspi jankae</i> A. Kern.	Gödöllő	1951	Siroki Zoltán	DE-siroki-07804.jpg
589	<i>Thlaspi jankae</i> A. Kern.	Gödöllő	1952	Siroki Zoltán	DE-siroki-07803.jpg

Sorszám / Number	Taxon-név / Taxon-name	Település / Settlement	Év / Year	Gyűjtő / Collector	Fájlnév / File-name
589	<i>Thlaspi jankae</i> A. Kern.	Gödöllő	1952	Siroki Zoltán	DE-siroki-07802.jpg
589	<i>Thlaspi jankae</i> A. Kern.	Szarvaskő	1958	Siroki Zoltán	DE-siroki-07797.jpg
589	<i>Thlaspi jankae</i> A. Kern.	Szarvaskő	1958	Siroki Zoltán	DE-siroki-07796.jpg
591	<i>Aethionema saxatile</i> (L.) R. Br.	"Fáni-völgy"	1955	Siroki Zoltán - Farkas Attila	DE-siroki-07773.jpg
591	<i>Aethionema saxatile</i> (L.) R. Br.	"Fáni-völgy"	1955	Siroki Zoltán - Farkas Attila	DE-siroki-07774.jpg
591	<i>Aethionema saxatile</i> (L.) R. Br.	"Fáni-völgy"	1955	Siroki Zoltán - Farkas Attila	DE-siroki-07775.jpg
593	<i>Biscutella laevigata</i> L.	"Fáni-völgy"	1955	Farkas Attila	DE-siroki-07766.jpg
593	<i>Biscutella laevigata</i> L.	Budapest	1984	Siroki Zoltán	DE-siroki-07763.jpg
593	<i>Biscutella laevigata</i> L.	Gyenesdiás	1972	Siroki Zoltán	DE-siroki-07761.jpg
593	<i>Biscutella laevigata</i> L.	Gyenesdiás	1972	Siroki Zoltán	DE-siroki-07760.jpg
593	<i>Biscutella laevigata</i> L.	Gyenesdiás	1972	Siroki Zoltán	DE-siroki-07762.jpg
593	<i>Biscutella laevigata</i> L.	Nagykovács	1959	Siroki Zoltán	DE-siroki-07767.jpg
593	<i>Biscutella laevigata</i> L.	Nagykovács	1959	Siroki Zoltán	DE-siroki-07768.jpg
593	<i>Biscutella laevigata</i> L.	Nagykovács	1959	Siroki Zoltán	DE-siroki-07769.jpg
593	<i>Biscutella laevigata</i> L.	Nagykovács	1959	Siroki Zoltán	DE-siroki-07770.jpg
594	<i>Lepidium cartilagineum</i> (J.C. Mayer) Thell.	Dömsöd	1952	Siroki Zoltán	DE-siroki-07719.jpg
594	<i>Lepidium cartilagineum</i> (J.C. Mayer) Thell.	Dömsöd	1952	Siroki Zoltán	DE-siroki-07720.jpg
594	<i>Lepidium cartilagineum</i> (J.C. Mayer) Thell.	Dömsöd	1952	Siroki Zoltán	DE-siroki-07721.jpg
594	<i>Lepidium cartilagineum</i> (J.C. Mayer) Thell.	Dömsöd	1952	Siroki Zoltán	DE-siroki-07722.jpg
594	<i>Lepidium cartilagineum</i> (J.C. Mayer) Thell.	Kecskemét	1967	Siroki Zoltán	DE-siroki-07713.jpg
594	<i>Lepidium cartilagineum</i> (J.C. Mayer) Thell.	Kecskemét	1967	Siroki Zoltán	DE-siroki-07714.jpg
594	<i>Lepidium cartilagineum</i> (J.C. Mayer) Thell.	Kecskemét	1967	Siroki Zoltán	DE-siroki-07715.jpg
594	<i>Lepidium cartilagineum</i> (J.C. Mayer) Thell.	Kecskemét	1967	Siroki Zoltán	DE-siroki-07716.jpg
594	<i>Lepidium cartilagineum</i> (J.C. Mayer) Thell.	Kecskemét	1967	Siroki Zoltán	DE-siroki-07717.jpg
594	<i>Lepidium cartilagineum</i> (J.C. Mayer) Thell.	Kecskemét	1969	Siroki Zoltán	DE-siroki-07718.jpg
595	<i>Lepidium perfoliatum</i> L.	Debrecen	1947	Siroki Zoltán	DE-siroki-07699.jpg
595	<i>Lepidium perfoliatum</i> L.	Debrecen	1947	Siroki Zoltán	DE-siroki-07700.jpg
595	<i>Lepidium perfoliatum</i> L.	Debrecen	1947	Siroki Zoltán	DE-siroki-07702.jpg
595	<i>Lepidium perfoliatum</i> L.	Debrecen	1947	Siroki Zoltán	DE-siroki-07698.jpg
596	<i>Lepidium campestre</i> (L.) R. Br.	Debrecen	1947	Siroki Zoltán	DE-siroki-07705.jpg
596	<i>Lepidium campestre</i> (L.) R. Br.	Debrecen	1947	Siroki Zoltán	DE-siroki-07707.jpg
596	<i>Lepidium campestre</i> (L.) R. Br.	Nagykovács	1959	Siroki Zoltán	DE-siroki-07704.jpg
596	<i>Lepidium campestre</i> (L.) R. Br.	Nagykovács	1959	Siroki Zoltán	DE-siroki-07706.jpg
598	<i>Lepidium graminifolium</i> L.	Balatonyörök	1950	Kárpáti Zoltán	DE-siroki-07734.jpg
598	<i>Lepidium graminifolium</i> L.	Balatonyörök	1950	Priszter Szaniszló	DE-siroki-07736.jpg
599	<i>Lepidium virginicum</i> L.	Debrecen	1949	Siroki Zoltán	DE-siroki-07749.jpg
599	<i>Lepidium virginicum</i> L.	Debrecen	1949	Siroki Zoltán	DE-siroki-07750.jpg
599	<i>Lepidium virginicum</i> L.	Debrecen	1949	Siroki Zoltán	DE-siroki-07744.jpg
599	<i>Lepidium virginicum</i> L.	Debrecen	1949	Siroki Zoltán	DE-siroki-07745.jpg
599	<i>Lepidium virginicum</i> L.	Debrecen	1950	Siroki Zoltán	DE-siroki-07751.jpg

Sorszám / Number	Taxon-név / Taxon-name	Település / Settlement	Év / Year	Gyűjtő / Collector	Fájlnév / File-name
599	<i>Lepidium virginicum</i> L.	Debrecen	1953	Siroki Zoltán	DE-siroki-07746.jpg
599	<i>Lepidium virginicum</i> L.	Debrecen	1953	Siroki Zoltán	DE-siroki-07747.jpg
599	<i>Lepidium virginicum</i> L.	Debrecen	1953	Siroki Zoltán	DE-siroki-07748.jpg
599	<i>Lepidium virginicum</i> L.	Debrecen	1953	Siroki Zoltán	DE-siroki-07743.jpg
599	<i>Lepidium virginicum</i> L.	Debrecen	1954	Siroki Zoltán	DE-siroki-07742.jpg
599	<i>Lepidium virginicum</i> L.	Debrecen	1954	Siroki Zoltán	DE-siroki-07754.jpg
599	<i>Lepidium virginicum</i> L.	Debrecen	1978	Siroki Zoltán	DE-siroki-07752.jpg
599	<i>Lepidium virginicum</i> L.	Debrecen	1978	Siroki Zoltán	DE-siroki-07753.jpg
599	<i>Lepidium virginicum</i> L.	Debrecen	1981	Siroki Zoltán	DE-siroki-07740.jpg
599	<i>Lepidium virginicum</i> L.	Debrecen	1981	Siroki Zoltán	DE-siroki-07741.jpg
599	<i>Lepidium virginicum</i> L.	Debrecen	1981	Siroki Zoltán	DE-siroki-07737.jpg
599	<i>Lepidium virginicum</i> L.	Debrecen	1981	Siroki Zoltán	DE-siroki-07738.jpg
599	<i>Lepidium virginicum</i> L.	Hortobágy	1949	Siroki Zoltán	DE-siroki-07739.jpg
600	<i>Lepidium ruderales</i> L.	Debrecen	1947	Siroki Zoltán	DE-siroki-07726.jpg
600	<i>Lepidium ruderales</i> L.	Debrecen	1950	Siroki Zoltán	DE-siroki-07727.jpg
600	<i>Lepidium ruderales</i> L.	Debrecen	1950	Siroki Zoltán	DE-siroki-07729.jpg
600	<i>Lepidium ruderales</i> L.	Debrecen	1978	Siroki Zoltán	DE-siroki-07728.jpg
600	<i>Lepidium ruderales</i> L.	Hortobágy	1947	Siroki Zoltán	DE-siroki-07730.jpg
600	<i>Lepidium ruderales</i> L.	Mosonmagyaróvár	1939	Siroki Zoltán	DE-siroki-07731.jpg
601	<i>Lepidium densiflorum</i> Schrad.	Budapest	1951	Siroki Zoltán	DE-siroki-07755.jpg
601	<i>Lepidium densiflorum</i> Schrad.	Budapest	1951	Siroki Zoltán	DE-siroki-07756.jpg
601	<i>Lepidium densiflorum</i> Schrad.	Debrecen	1949	Siroki Zoltán	DE-siroki-07757.jpg
602	<i>Cardaria draba</i> (L.) Desv.	Debrecen	1947	Siroki Zoltán	DE-siroki-07712.jpg
605	<i>Conringia orientalis</i> (L.) Dumort.	Pásztó	1952	Siroki Zoltán	DE-siroki-08624.jpg
605	<i>Conringia orientalis</i> (L.) Dumort.	Pásztó	1952	Siroki Zoltán	DE-siroki-08622.jpg
605	<i>Conringia orientalis</i> (L.) Dumort.	Pásztó	1953	Siroki Zoltán	DE-siroki-08623.jpg
606	<i>Conringia austriaca</i> (Jacq.) Sweet	Budapest	1910	Kocsis István	DE-siroki-08625.jpg
606	<i>Conringia austriaca</i> (Jacq.) Sweet	Budapest	1910	Kocsis István	DE-siroki-08626.jpg
606	<i>Conringia austriaca</i> (Jacq.) Sweet	Budapest	1951	Siroki Zoltán	DE-siroki-08628.jpg
606	<i>Conringia austriaca</i> (Jacq.) Sweet	Budapest	1951	Siroki Zoltán	DE-siroki-08627.jpg
606	<i>Conringia austriaca</i> (Jacq.) Sweet	Budapest	1951	Siroki Zoltán	DE-siroki-08629.jpg
606	<i>Conringia austriaca</i> (Jacq.) Sweet	Budapest	1951	Siroki Zoltán	DE-siroki-08630.jpg
608	<i>Diplotaxis muralis</i> (L.) DC.	Budapest	1951	Siroki Zoltán	DE-siroki-07907.jpg
608	<i>Diplotaxis muralis</i> (L.) DC.	Debrecen	1963	Siroki Zoltán	DE-siroki-07903.jpg
608	<i>Diplotaxis muralis</i> (L.) DC.	Debrecen	1963	Siroki Zoltán	DE-siroki-07904.jpg
608	<i>Diplotaxis muralis</i> (L.) DC.	Debrecen	1963	Siroki Zoltán	DE-siroki-07905.jpg
608	<i>Diplotaxis muralis</i> (L.) DC.	Debrecen	1963	Siroki Zoltán	DE-siroki-07906.jpg
608	<i>Diplotaxis muralis</i> (L.) DC.	Debrecen	1983	Siroki Zoltán	DE-siroki-07901.jpg
608	<i>Diplotaxis muralis</i> (L.) DC.	Debrecen	1983	Siroki Zoltán	DE-siroki-07902.jpg
608	<i>Diplotaxis muralis</i> (L.) DC.	Debrecen	1983	Siroki Zoltán	DE-siroki-07898.jpg
608	<i>Diplotaxis muralis</i> (L.) DC.	Debrecen	1983	Siroki Zoltán	DE-siroki-07899.jpg
608	<i>Diplotaxis muralis</i> (L.) DC.	Debrecen	1983	Siroki Zoltán	DE-siroki-07900.jpg
608	<i>Diplotaxis muralis</i> (L.) DC.	Méra	1943	Siroki Zoltán	DE-siroki-07909.jpg
608	<i>Diplotaxis muralis</i> (L.) DC.	Törökbálint	1951	Siroki Zoltán	DE-siroki-07908.jpg
609	<i>Diplotaxis tenuifolia</i> (L.) DC.	Abaujkér	1943	Siroki Zoltán	DE-siroki-07921.jpg
609	<i>Diplotaxis tenuifolia</i> (L.) DC.	Ágasegyháza	1969	Siroki Zoltán	DE-siroki-07910.jpg

Sorszám / Number	Taxon-név / Taxon-name	Település / Settlement	Év / Year	Gyűjtő / Collector	Fájlnév / File-name
609	<i>Diplotaxis tenuifolia</i> (L.) DC.	Boldogkővárалja	1943	Siroki Zoltán	DE-siroki-07918.jpg
609	<i>Diplotaxis tenuifolia</i> (L.) DC.	Budapest	1941	Siroki Zoltán	DE-siroki-07915.jpg
609	<i>Diplotaxis tenuifolia</i> (L.) DC.	Budapest	1941	Siroki Zoltán	DE-siroki-07914.jpg
609	<i>Diplotaxis tenuifolia</i> (L.) DC.	Debrecen	1947	Siroki Zoltán	DE-siroki-07913.jpg
609	<i>Diplotaxis tenuifolia</i> (L.) DC.	Debrecen	1967	Siroki Zoltán	DE-siroki-07911.jpg
609	<i>Diplotaxis tenuifolia</i> (L.) DC.	Debrecen	1967	Siroki Zoltán	DE-siroki-07912.jpg
609	<i>Diplotaxis tenuifolia</i> (L.) DC.	Mosonmagyaróvár	1939	Siroki Zoltán	DE-siroki-07917.jpg
609	<i>Diplotaxis tenuifolia</i> (L.) DC.	Mosonmagyaróvár	1939	Siroki Zoltán	DE-siroki-07916.jpg
610	<i>Brassica elongata</i> Ehrh.	Biatorbágy	1950	Siroki Zoltán	DE-siroki-07949.jpg
610	<i>Brassica elongata</i> Ehrh.	Biatorbágy	1950	Siroki Zoltán	DE-siroki-07950.jpg
610	<i>Brassica elongata</i> Ehrh.	Budaörs	1941	Siroki Zoltán	DE-siroki-07953.jpg
610	<i>Brassica elongata</i> Ehrh.	Budaörs	1941	Siroki Zoltán	DE-siroki-07954.jpg
610	<i>Brassica elongata</i> Ehrh.	Budapest	1941	Siroki Zoltán	DE-siroki-07952.jpg
610	<i>Brassica elongata</i> Ehrh.	Budapest	1941	Siroki Zoltán	DE-siroki-07955.jpg
610	<i>Brassica elongata</i> Ehrh.	Budapest	1985	Siroki Zoltán	DE-siroki-07942.jpg
610	<i>Brassica elongata</i> Ehrh.	Budapest	1985	Siroki Zoltán	DE-siroki-07946.jpg
610	<i>Brassica elongata</i> Ehrh.	Budapest	1985	Siroki Zoltán	DE-siroki-07943.jpg
610	<i>Brassica elongata</i> Ehrh.	Budapest	1985	Siroki Zoltán	DE-siroki-07944.jpg
610	<i>Brassica elongata</i> Ehrh.	Budapest	1985	Siroki Zoltán	DE-siroki-07945.jpg
610	<i>Brassica elongata</i> Ehrh.	Budapest	1985	Siroki Zoltán	DE-siroki-07941.jpg
610	<i>Brassica elongata</i> Ehrh.	Budapest	1985	Siroki Zoltán	DE-siroki-07947.jpg
610	<i>Brassica elongata</i> Ehrh.	Budapest	1985	Siroki Zoltán	DE-siroki-07948.jpg
612	<i>Brassica</i> × <i>juncea</i> (L.) Czern.	Debrecen	1972	Siroki Zoltán	DE-siroki-07967.jpg
612	<i>Brassica</i> × <i>juncea</i> (L.) Czern.	Debrecen	1972	Siroki Zoltán	DE-siroki-07968.jpg
612	<i>Brassica</i> × <i>juncea</i> (L.) Czern.	Debrecen	1972	Siroki Zoltán	DE-siroki-07969.jpg
612	<i>Brassica</i> × <i>juncea</i> (L.) Czern.	Debrecen	1972	Siroki Zoltán	DE-siroki-07970.jpg
612	<i>Brassica</i> × <i>juncea</i> (L.) Czern.	Debrecen	1972	Siroki Zoltán	DE-siroki-07971.jpg
612	<i>Brassica</i> × <i>juncea</i> (L.) Czern.	Debrecen	1972	Siroki Zoltán	DE-siroki-07972.jpg
612	<i>Brassica</i> × <i>juncea</i> (L.) Czern.	Debrecen	1972	Siroki Zoltán	DE-siroki-07973.jpg
612	<i>Brassica</i> × <i>juncea</i> (L.) Czern.	Debrecen	1978	Siroki Zoltán	DE-siroki-07957.jpg
612	<i>Brassica</i> × <i>juncea</i> (L.) Czern.	Debrecen	1978	Siroki Zoltán	DE-siroki-07958.jpg
612	<i>Brassica</i> × <i>juncea</i> (L.) Czern.	Debrecen	1978	Siroki Zoltán	DE-siroki-07959.jpg
612	<i>Brassica</i> × <i>juncea</i> (L.) Czern.	Debrecen	1978	Siroki Zoltán	DE-siroki-07960.jpg
612	<i>Brassica</i> × <i>juncea</i> (L.) Czern.	Debrecen	1978	Siroki Zoltán	DE-siroki-07961.jpg
612	<i>Brassica</i> × <i>juncea</i> (L.) Czern.	Debrecen	1978	Siroki Zoltán	DE-siroki-07962.jpg
612	<i>Brassica</i> × <i>juncea</i> (L.) Czern.	Debrecen	1978	Siroki Zoltán	DE-siroki-07963.jpg
612	<i>Brassica</i> × <i>juncea</i> (L.) Czern.	Debrecen	1978	Siroki Zoltán	DE-siroki-07964.jpg
612	<i>Brassica</i> × <i>juncea</i> (L.) Czern.	Debrecen	1978	Siroki Zoltán	DE-siroki-07965.jpg
612	<i>Brassica</i> × <i>juncea</i> (L.) Czern.	Debrecen	1978	Siroki Zoltán	DE-siroki-07966.jpg
612	<i>Brassica</i> × <i>juncea</i> (L.) Czern.	Debrecen	1978	Siroki Zoltán	DE-siroki-07975.jpg
612	<i>Brassica</i> × <i>juncea</i> (L.) Czern.	Debrecen	1978	Siroki Zoltán	DE-siroki-07976.jpg
614	<i>Brassica rapa</i> L.	Debrecen	1950	Siroki Zoltán	DE-siroki-07979.jpg
614	<i>Brassica rapa</i> L.	Debrecen	1964	Siroki Zoltán	DE-siroki-07977.jpg
614	<i>Brassica rapa</i> L.	Debrecen	1964	Siroki Zoltán	DE-siroki-07978.jpg
614	<i>Brassica rapa</i> L.	Debrecen	1978	Siroki Zoltán	DE-siroki-07981.jpg
614	<i>Brassica rapa</i> L.	Debrecen	1978	Siroki Zoltán	DE-siroki-07982.jpg

Sorszám / Number	Taxon-név / Taxon-name	Település / Settlement	Év / Year	Gyűjtő / Collector	Fájlnév / File-name
614	<i>Brassica rapa</i> L.	Debrecen	1978	Siroki Zoltán	DE-siroki-07983.jpg
614	<i>Brassica rapa</i> L.	Debrecen	1978	Siroki Zoltán	DE-siroki-07984.jpg
614	<i>Brassica rapa</i> L.	Debrecen	1978	Siroki Zoltán	DE-siroki-07985.jpg
614	<i>Brassica rapa</i> L.	Nyírvasvári	1967	Gondola István	DE-siroki-07986.jpg
614	<i>Brassica rapa</i> L.	Nyírvasvári	1967	Gondola István	DE-siroki-07987.jpg
615	<i>Brassica × napus</i> L.	Baracska	1951	Siroki Zoltán	DE-siroki-07990.jpg
616	<i>Sinapis arvensis</i> L.	Debrecen	1947	Siroki Zoltán	DE-siroki-07890.jpg
616	<i>Sinapis arvensis</i> L.	Debrecen	1958	Siroki Zoltán	DE-siroki-07891.jpg
616	<i>Sinapis arvensis</i> L.	Debrecen	1958	Siroki Zoltán	DE-siroki-07892.jpg
616	<i>Sinapis arvensis</i> L.	Debrecen	1978	Siroki Zoltán	DE-siroki-07889.jpg
616	<i>Sinapis arvensis</i> L.	Mosonmagyaróvár	1939	Siroki Zoltán	DE-siroki-07893.jpg
619	<i>Erucastrum gallicum</i> (Willd.) O.E. Schulz	Budapest	1975	Siroki Zoltán	DE-siroki-07923.jpg
619	<i>Erucastrum gallicum</i> (Willd.) O.E. Schulz	Budapest	1983	Siroki Zoltán	DE-siroki-07924.jpg
619	<i>Erucastrum gallicum</i> (Willd.) O.E. Schulz	Budapest	1985	Siroki Zoltán	DE-siroki-07922.jpg
619	<i>Erucastrum gallicum</i> (Willd.) O.E. Schulz	Máriakálnok	1939	Siroki Zoltán	DE-siroki-07930.jpg
619	<i>Erucastrum gallicum</i> (Willd.) O.E. Schulz	Máriakálnok	1939	Siroki Zoltán	DE-siroki-07931.jpg
619	<i>Erucastrum gallicum</i> (Willd.) O.E. Schulz	Máriakálnok	1939	Siroki Zoltán	DE-siroki-07932.jpg
619	<i>Erucastrum gallicum</i> (Willd.) O.E. Schulz	Mosonmagyaróvár	1939	Siroki Zoltán	DE-siroki-07933.jpg
619	<i>Erucastrum gallicum</i> (Willd.) O.E. Schulz	Polgár	1975	Siroki Zoltán	DE-siroki-07925.jpg
619	<i>Erucastrum gallicum</i> (Willd.) O.E. Schulz	Polgár	1975	Siroki Zoltán	DE-siroki-07926.jpg
619	<i>Erucastrum gallicum</i> (Willd.) O.E. Schulz	Polgár	1975	Siroki Zoltán	DE-siroki-07927.jpg
619	<i>Erucastrum gallicum</i> (Willd.) O.E. Schulz	Polgár	1975	Siroki Zoltán	DE-siroki-07928.jpg
620	<i>Erucastrum nasturtiifolium</i> (Poir.) O.E. Schulz	Budapest	1948	Siroki Zoltán	DE-siroki-07938.jpg
620	<i>Erucastrum nasturtiifolium</i> (Poir.) O.E. Schulz	Budapest	1948	Siroki Zoltán	DE-siroki-07939.jpg
620	<i>Erucastrum nasturtiifolium</i> (Poir.) O.E. Schulz	Budapest	1948	Siroki Zoltán	DE-siroki-07935.jpg
620	<i>Erucastrum nasturtiifolium</i> (Poir.) O.E. Schulz	Budapest	1948	Siroki Zoltán	DE-siroki-07936.jpg
620	<i>Erucastrum nasturtiifolium</i> (Poir.) O.E. Schulz	Budapest	1948	Siroki Zoltán	DE-siroki-07937.jpg
620	<i>Erucastrum nasturtiifolium</i> (Poir.) O.E. Schulz	Debrecen	1978	Siroki Zoltán	DE-siroki-07934.jpg
620	<i>Erucastrum nasturtiifolium</i> (Poir.) O.E. Schulz	Mosonmagyaróvár	1939	Siroki Zoltán	DE-siroki-07940.jpg
622	<i>Calepina irregularis</i> (Asso) Thell.	Baracska	1951	Siroki Zoltán	DE-siroki-07876.jpg
622	<i>Calepina irregularis</i> (Asso) Thell.	Baracska	1951	Siroki Zoltán	DE-siroki-07877.jpg
622	<i>Calepina irregularis</i> (Asso) Thell.	Budapest	1952	Siroki Zoltán	DE-siroki-07878.jpg
622	<i>Calepina irregularis</i> (Asso) Thell.	Gödöllő	1951	Siroki Zoltán	DE-siroki-07875.jpg
622	<i>Calepina irregularis</i> (Asso) Thell.	Gödöllő	1951	Siroki Zoltán	DE-siroki-07874.jpg
623	<i>Raphanus raphanistrum</i> L.	Debrecen	1947	Siroki Zoltán	DE-siroki-07997.jpg
623	<i>Raphanus raphanistrum</i> L.	Debrecen	1947	Siroki Zoltán	DE-siroki-07993.jpg
623	<i>Raphanus raphanistrum</i> L.	Debrecen	1947	Siroki Zoltán	DE-siroki-07999.jpg
623	<i>Raphanus raphanistrum</i> L.	Debrecen	1947	Siroki Zoltán	DE-siroki-07998.jpg

Sorszám / Number	Taxon-név / Taxon-name	Település / Settlement	Év / Year	Gyűjtő / Collector	Fájlnév / File-name
623	Raphanus raphanistrum L.	Debrecen	1969	Siroki Zoltán	DE-siroki-07992.jpg
623	Raphanus raphanistrum L.	Debrecen	1969	Siroki Zoltán	DE-siroki-07994.jpg
623	Raphanus raphanistrum L.	Debrecen	1969	Siroki Zoltán	DE-siroki-07995.jpg
623	Raphanus raphanistrum L.	Debrecen	1969	Siroki Zoltán	DE-siroki-07996.jpg
623	Raphanus raphanistrum L.	Gödöllő	1951	Siroki Zoltán	DE-siroki-08003.jpg
623	Raphanus raphanistrum L.	Mosonmagyaróvár	1939	Siroki Zoltán	DE-siroki-08000.jpg
625	Reseda luteola L.	Budaörs	1985	Siroki Zoltán	DE-siroki-08631.jpg
625	Reseda luteola L.	Budapest	1951	Siroki Zoltán	DE-siroki-08634.jpg
625	Reseda luteola L.	Budapest	1951	Siroki Zoltán	DE-siroki-08633.jpg
625	Reseda luteola L.	Keszthely	1955	Siroki Zoltán	DE-siroki-08632.jpg
627	Reseda inodora Rchb.	Budapest	1952	Siroki Zoltán	DE-siroki-08643.jpg
627	Reseda inodora Rchb.	Budapest	1952	Siroki Zoltán	DE-siroki-08639.jpg
627	Reseda inodora Rchb.	Budapest	1952	Siroki Zoltán	DE-siroki-08640.jpg
627	Reseda inodora Rchb.	Budapest	1952	Siroki Zoltán	DE-siroki-08641.jpg
627	Reseda inodora Rchb.	Budapest	1952	Siroki Zoltán	DE-siroki-08642.jpg
627	Reseda inodora Rchb.	Budapest	1952	Siroki Zoltán	DE-siroki-08644.jpg
628	Reseda phyteuma L.	Budaörs	1964	Siroki Zoltán	DE-siroki-08646.jpg
628	Reseda phyteuma L.	Budaörs	1965	Siroki Zoltán	DE-siroki-08645.jpg
628	Reseda phyteuma L.	Budapest	1951	Siroki Zoltán	DE-siroki-08648.jpg
628	Reseda phyteuma L.	Budapest	1951	Siroki Zoltán	DE-siroki-08649.jpg
628	Reseda phyteuma L.	Budapest	1951	Siroki Zoltán	DE-siroki-08647.jpg
628	Reseda phyteuma L.	Budapest	1952	Siroki Zoltán	DE-siroki-08650.jpg
630	Drosera rotundifolia L.	Csaroda	1954	Simon Tiborné	DE-siroki-08653.jpg
630	Drosera rotundifolia L.	Csaroda	1954	Simon Tiborné	DE-siroki-08655.jpg
630	Drosera rotundifolia L.	Csaroda	1954	Siroki Zoltán	DE-siroki-08656.jpg
630	Drosera rotundifolia L.	Csaroda	1956	Siroki Zoltán	DE-siroki-08654.jpg
632	Sempervivum tectorum L.	Bér	-	Siroki Zoltán	DE-siroki-08715.jpg
633	Sempervivum marmoreum Griseb.	Szarvaskő	1958	Siroki Zoltán	DE-siroki-08712.jpg
634	Jovibarba globifera (L.) J. Parn.	"Vértes"	1957	Siroki Zoltán	DE-siroki-08717.jpg
634	Jovibarba globifera (L.) J. Parn.	Nagykovácsi	1950	Siroki Zoltán	DE-siroki-08718.jpg
638	Sedum hispanicum Jusl.	Debrecen	1949	Siroki Zoltán	DE-siroki-08678.jpg
638	Sedum hispanicum Jusl.	Debrecen	1949	Siroki Zoltán	DE-siroki-08676.jpg
638	Sedum hispanicum Jusl.	Debrecen	1949	Siroki Zoltán	DE-siroki-08677.jpg
639	Sedum album L.	"Bükk-hg."	1966	Siroki Zoltán	DE-siroki-08683.jpg
639	Sedum album L.	"Háromkő"	1959	Siroki Zoltán	DE-siroki-08684.jpg
639	Sedum album L.	Budapest	1951	Siroki Zoltán	DE-siroki-08686.jpg
639	Sedum album L.	Cserszegtomaj	1955	Siroki Zoltán	DE-siroki-08685.jpg
639	Sedum album L.	Nagykovácsi	1957	Siroki Zoltán	DE-siroki-08687.jpg
639	Sedum album L.	Nagykovácsi	1957	Siroki Zoltán	DE-siroki-08688.jpg
639	Sedum album L.	Nagykovácsi	1957	Siroki Zoltán	DE-siroki-08689.jpg
639	Sedum album L.	Szilvásvár	1954	Siroki Zoltán	DE-siroki-08682.jpg
640	Sedum rupestre L.	Budapest	1951	Siroki Zoltán	DE-siroki-08709.jpg
640	Sedum rupestre L.	Budapest	1951	Siroki Zoltán	DE-siroki-08708.jpg
642	Sedum sexangulare L.	Budapest	1944	Siroki Zoltán	DE-siroki-08699.jpg
642	Sedum sexangulare L.	Budapest	1951	Siroki Zoltán	DE-siroki-08700.jpg
642	Sedum sexangulare L.	Budapest	1967	Siroki Zoltán	DE-siroki-08701.jpg

Sorszám / Number	Taxon-név / Taxon-name	Település / Settlement	Év / Year	Gyűjtő / Collector	Fájlnév / File-name
642	<i>Sedum sexangulare</i> L.	Budapest	1967	Siroki Zoltán	DE-siroki-08702.jpg
642	<i>Sedum sexangulare</i> L.	Budapest	1967	Siroki Zoltán	DE-siroki-08703.jpg
642	<i>Sedum sexangulare</i> L.	Háromhuta	1977	Siroki Zoltán	DE-siroki-08698.jpg
642	<i>Sedum sexangulare</i> L.	Nagykovács	1957	Siroki Zoltán	DE-siroki-08704.jpg
643	<i>Sedum acre</i> L.	"Háromkő"	1959	Siroki Zoltán	DE-siroki-08694.jpg
643	<i>Sedum acre</i> L.	Debrecen	1950	Siroki Zoltán	DE-siroki-08695.jpg
643	<i>Sedum acre</i> L.	Debrecen	1950	Siroki Zoltán	DE-siroki-08696.jpg
644	<i>Saxifraga paniculata</i> Mill.	Szarvaskő	1957	Siroki Zoltán	DE-siroki-08722.jpg
644	<i>Saxifraga paniculata</i> Mill.	Szarvaskő	1957	Siroki Zoltán	DE-siroki-08723.jpg
644	<i>Saxifraga paniculata</i> Mill.	Szarvaskő	1957	Siroki Zoltán	DE-siroki-08724.jpg
645	<i>Saxifraga bulbifera</i> L.	Abaújszántó	1944	Siroki Zoltán	DE-siroki-08788.jpg
645	<i>Saxifraga bulbifera</i> L.	Budapest	1962	Siroki Zoltán	DE-siroki-08783.jpg
645	<i>Saxifraga bulbifera</i> L.	Debrecen	1954	Kovács Béla	DE-siroki-08784.jpg
645	<i>Saxifraga bulbifera</i> L.	Egyek	1949	Siroki Zoltán	DE-siroki-08785.jpg
645	<i>Saxifraga bulbifera</i> L.	Egyek	1949	Siroki Zoltán	DE-siroki-08786.jpg
645	<i>Saxifraga bulbifera</i> L.	Egyek	-	Siroki Zoltán	DE-siroki-08787.jpg
647	<i>Saxifraga tridactylites</i> L.	Budapest	1951	Siroki Zoltán	DE-siroki-08761.jpg
647	<i>Saxifraga tridactylites</i> L.	Budapest	1951	Siroki Zoltán	DE-siroki-08763.jpg
647	<i>Saxifraga tridactylites</i> L.	Gödöllő	1951	Siroki Zoltán	DE-siroki-08762.jpg
647	<i>Saxifraga tridactylites</i> L.	Hajdúsámson	1967	Gondola István	DE-siroki-08759.jpg
647	<i>Saxifraga tridactylites</i> L.	Hajdúsámson	1967	Gondola István	DE-siroki-08760.jpg
648	<i>Saxifraga adscendens</i> L.	Szarvaskő	1966	Siroki Zoltán	DE-siroki-08766.jpg
648	<i>Saxifraga adscendens</i> L.	Szarvaskő	1966	Siroki Zoltán	DE-siroki-08767.jpg
648	<i>Saxifraga adscendens</i> L.	Szarvaskő	1966	Siroki Zoltán	DE-siroki-08768.jpg
648	<i>Saxifraga adscendens</i> L.	Szarvaskő	1966	Siroki Zoltán	DE-siroki-08769.jpg
648	<i>Saxifraga adscendens</i> L.	Szarvaskő	1966	Siroki Zoltán	DE-siroki-08770.jpg
648	<i>Saxifraga adscendens</i> L.	Szarvaskő	1966	Siroki Zoltán	DE-siroki-08771.jpg
648	<i>Saxifraga adscendens</i> L.	Szarvaskő	1966	Siroki Zoltán	DE-siroki-08772.jpg
650	<i>Chrysosplenium alternifolium</i> L.	Bükkszentkereszt	1959	Siroki Zoltán	DE-siroki-08793.jpg
650	<i>Chrysosplenium alternifolium</i> L.	Háromhuta	1955	Simon Tiborné	DE-siroki-08797.jpg
650	<i>Chrysosplenium alternifolium</i> L.	Pilismarót	1957	Siroki Zoltán	DE-siroki-08794.jpg
650	<i>Chrysosplenium alternifolium</i> L.	Pilismarót	1957	Siroki Zoltán	DE-siroki-08795.jpg
650	<i>Chrysosplenium alternifolium</i> L.	Pilismarót	1957	Siroki Zoltán	DE-siroki-08796.jpg
650	<i>Chrysosplenium alternifolium</i> L.	Szilvásvár	1966	Siroki Zoltán	DE-siroki-08790.jpg
650	<i>Chrysosplenium alternifolium</i> L.	Szilvásvár	1966	Siroki Zoltán	DE-siroki-08791.jpg
650	<i>Chrysosplenium alternifolium</i> L.	Szilvásvár	1966	Siroki Zoltán	DE-siroki-08792.jpg
653	<i>Parnassia palustris</i> L.	Ágasegyháza	1956	Siroki Zoltán	DE-siroki-08805.jpg
653	<i>Parnassia palustris</i> L.	Ágasegyháza	1956	Siroki Zoltán	DE-siroki-08806.jpg
653	<i>Parnassia palustris</i> L.	Ágasegyháza	1956	Siroki Zoltán	DE-siroki-08803.jpg
653	<i>Parnassia palustris</i> L.	Ágasegyháza	1956	Siroki Zoltán	DE-siroki-08804.jpg
653	<i>Parnassia palustris</i> L.	Nagyhuta	1962	Siroki Zoltán	DE-siroki-08801.jpg
653	<i>Parnassia palustris</i> L.	Nagyhuta	1962	Siroki Zoltán	DE-siroki-08802.jpg
653	<i>Parnassia palustris</i> L.	Veresegyház	1954	Kovács Margit	DE-siroki-08800.jpg
654	<i>Ribes uva-crispa</i> L.	"Dobogókő"	1957	Siroki Zoltán	DE-siroki-08809.jpg
654	<i>Ribes uva-crispa</i> L.	"Dobogókő"	1957	Siroki Zoltán	DE-siroki-08810.jpg
654	<i>Ribes uva-crispa</i> L.	"Nagymező"	1973	Siroki Zoltán	DE-siroki-08846.jpg

Sorszám / Number	Taxon-név / Taxon-name	Település / Settlement	Év / Year	Gyűjtő / Collector	Fájlnév / File-name
657	Ribes alpinum L.	"Nagymező"	1968	Siroki Zoltán	DE-siroki-08815.jpg
657	Ribes alpinum L.	"Nagymező"	1968	Siroki Zoltán	DE-siroki-08816.jpg
657	Ribes alpinum L.	"Nagymező"	1968	Siroki Zoltán	DE-siroki-08817.jpg
657	Ribes alpinum L.	"Nagymező"	1968	Siroki Zoltán	DE-siroki-08818.jpg
657	Ribes alpinum L.	Telkibánya	1953	Jeney Endre	DE-siroki-08819.jpg
663	Spiraea media Schmidt	"Tarkó"	1956	Siroki Zoltán	DE-siroki-08836.jpg
663	Spiraea media Schmidt	Felsőtárkány	1957	Siroki Zoltán	DE-siroki-08834.jpg
663	Spiraea media Schmidt	Felsőtárkány	1957	Siroki Zoltán	DE-siroki-08835.jpg
663	Spiraea media Schmidt	Pásztó	1952	Siroki Zoltán	DE-siroki-08837.jpg
663	Spiraea media Schmidt	Szarvaskő	1957	Siroki Zoltán	DE-siroki-08832.jpg
663	Spiraea media Schmidt	Szarvaskő	1966	Siroki Zoltán	DE-siroki-08833.jpg
664	Spiraea crenata L.	Érd	1879	Tauscher Gyula	DE-siroki-08829.jpg
666	Aruncus dioicus (Walter) Fernald	Háromhuta	1961	Siroki Zoltán	DE-siroki-08847.jpg
666	Aruncus dioicus (Walter) Fernald	Háromhuta	1961	Siroki Zoltán	DE-siroki-08848.jpg
666	Aruncus dioicus (Walter) Fernald	Háromhuta	1961	Siroki Zoltán	DE-siroki-08849.jpg
666	Aruncus dioicus (Walter) Fernald	Háromhuta	1961	Siroki Zoltán	DE-siroki-08850.jpg
666	Aruncus dioicus (Walter) Fernald	Háromhuta	1961	Siroki Zoltán	DE-siroki-08851.jpg
666	Aruncus dioicus (Walter) Fernald	Háromhuta	1961	Siroki Zoltán	DE-siroki-08852.jpg
667	Filipendula ulmaria (L.) Maxim.	Máriakálnok	1939	Siroki Zoltán	DE-siroki-09448.jpg
667	Filipendula ulmaria (L.) Maxim.	Veresegyház	1960	Siroki Zoltán	DE-siroki-09443.jpg
667	Filipendula ulmaria (L.) Maxim.	Veresegyház	1960	Siroki Zoltán	DE-siroki-09444.jpg
667	Filipendula ulmaria (L.) Maxim.	Veresegyház	1960	Siroki Zoltán	DE-siroki-09445.jpg
667	Filipendula ulmaria (L.) Maxim.	Veresegyház	1960	Siroki Zoltán	DE-siroki-09446.jpg
668	Filipendula vulgaris Moench	"Dobogókő"	1965	Siroki Zoltán	DE-siroki-09451.jpg
668	Filipendula vulgaris Moench	"Nagymező"	1956	Halász Tibor	DE-siroki-09457.jpg
668	Filipendula vulgaris Moench	Cegléd	1969	Siroki Zoltán	DE-siroki-09454.jpg
668	Filipendula vulgaris Moench	Debrecen	1950	Siroki Zoltán	DE-siroki-09455.jpg
668	Filipendula vulgaris Moench	Debrecen	1950	Siroki Zoltán	DE-siroki-09456.jpg
668	Filipendula vulgaris Moench	Egyek	1948	Siroki Zoltán	DE-siroki-09458.jpg
668	Filipendula vulgaris Moench	Mátraszentimre	1959	Gondola István	DE-siroki-09450.jpg
668	Filipendula vulgaris Moench	Mátraszentimre	1959	Gondola István	DE-siroki-09449.jpg
668	Filipendula vulgaris Moench	Újléta	1967	Siroki Zoltán	DE-siroki-09452.jpg
668	Filipendula vulgaris Moench	Újléta	1967	Siroki Zoltán	DE-siroki-09453.jpg
672	Rubus fruticosus agg.	"Szent-György-hegy"	1955	Siroki Zoltán	DE-siroki-09023.jpg
672	Rubus fruticosus agg.	"Szent-György-hegy"	1955	Siroki Zoltán	DE-siroki-09024.jpg
672	Rubus fruticosus agg.	"Szent-György-hegy"	1955	Siroki Zoltán	DE-siroki-09025.jpg
672	Rubus fruticosus agg.	"Szent-György-hegy"	1955	Siroki Zoltán	DE-siroki-09026.jpg
672	Rubus fruticosus agg.	Balatonszepezd	1918	Degen Árpád	DE-siroki-09050.jpg
672	Rubus fruticosus agg.	Budapest	1911	Kocsis István	DE-siroki-09039.jpg
672	Rubus fruticosus agg.	Budapest	1912	Degen Árpád	DE-siroki-09038.jpg
672	Rubus fruticosus agg.	Budapest	1912	Degen Árpád	DE-siroki-09075.jpg
672	Rubus fruticosus agg.	Budapest	1912	Degen Árpád	DE-siroki-09087.jpg
672	Rubus fruticosus agg.	Budapest	1925	Degen Árpád	DE-siroki-09036.jpg
672	Rubus fruticosus agg.	Budapest	1951	Siroki Zoltán	DE-siroki-09047.jpg
672	Rubus fruticosus agg.	Budapest	1951	Siroki Zoltán	DE-siroki-09048.jpg
672	Rubus fruticosus agg.	Budapest	1951	Siroki Zoltán	DE-siroki-09049.jpg

Sorszám / Number	Taxon-név / Taxon-name	Település / Settlement	Év / Year	Gyűjtő / Collector	Fájlnév / File-name
672	Rubus fruticosus agg.	Budapest	1951	Siroki Zoltán	DE-siroki-09027.jpg
672	Rubus fruticosus agg.	Budapest	1951	Siroki Zoltán	DE-siroki-09028.jpg
672	Rubus fruticosus agg.	Budapest	1951	Siroki Zoltán	DE-siroki-09029.jpg
672	Rubus fruticosus agg.	Budapest	1951	Siroki Zoltán	DE-siroki-09030.jpg
672	Rubus fruticosus agg.	Budapest	1951	Siroki Zoltán	DE-siroki-09031.jpg
672	Rubus fruticosus agg.	Budapest	1951	Siroki Zoltán	DE-siroki-09032.jpg
672	Rubus fruticosus agg.	Budapest	1951	Siroki Zoltán	DE-siroki-09107.jpg
672	Rubus fruticosus agg.	Budapest	1951	Siroki Zoltán	DE-siroki-09108.jpg
672	Rubus fruticosus agg.	Háromhuta	1960	Siroki Zoltán	DE-siroki-09121.jpg
672	Rubus fruticosus agg.	Háromhuta	1960	Siroki Zoltán	DE-siroki-09122.jpg
672	Rubus fruticosus agg.	Háromhuta	1960	Siroki Zoltán	DE-siroki-09131.jpg
672	Rubus fruticosus agg.	Háromhuta	1960	Siroki Zoltán	DE-siroki-09132.jpg
672	Rubus fruticosus agg.	Háromhuta	1960	Siroki Zoltán	DE-siroki-09133.jpg
672	Rubus fruticosus agg.	Háromhuta	1960	Siroki Zoltán	DE-siroki-09134.jpg
672	Rubus fruticosus agg.	Hegymagas	1930	Rigler József	DE-siroki-09035.jpg
672	Rubus fruticosus agg.	Hosszúhetény	1954	Siroki Zoltán	DE-siroki-09115.jpg
672	Rubus fruticosus agg.	Hosszúhetény	1954	Siroki Zoltán	DE-siroki-09116.jpg
672	Rubus fruticosus agg.	Keszthely	1928	Rigler József	DE-siroki-09096.jpg
672	Rubus fruticosus agg.	Keszthely	1930	Rigler József	DE-siroki-09071.jpg
672	Rubus fruticosus agg.	Keszthely	1930	Rigler József	DE-siroki-09089.jpg
672	Rubus fruticosus agg.	Keszthely	1930	Rigler József	DE-siroki-09095.jpg
672	Rubus fruticosus agg.	Leányfalu	1917	Degen Árpád	DE-siroki-09088.jpg
672	Rubus fruticosus agg.	Mátraverebély	1952	Siroki Zoltán	DE-siroki-09043.jpg
672	Rubus fruticosus agg.	Mátraverebély	1952	Siroki Zoltán	DE-siroki-09044.jpg
672	Rubus fruticosus agg.	Mátraverebély	1952	Siroki Zoltán	DE-siroki-09083.jpg
672	Rubus fruticosus agg.	Mátraverebély	1952	Siroki Zoltán	DE-siroki-09084.jpg
672	Rubus fruticosus agg.	Mátraverebély	1952	Siroki Zoltán	DE-siroki-09085.jpg
672	Rubus fruticosus agg.	Mátraverebély	1952	Siroki Zoltán	DE-siroki-09086.jpg
672	Rubus fruticosus agg.	Mátraverebély	1952	Siroki Zoltán	DE-siroki-09099.jpg
672	Rubus fruticosus agg.	Mátraverebély	1952	Siroki Zoltán	DE-siroki-09100.jpg
672	Rubus fruticosus agg.	Mátraverebély	1952	Siroki Zoltán	DE-siroki-09101.jpg
672	Rubus fruticosus agg.	Mátraverebély	1952	Siroki Zoltán	DE-siroki-09077.jpg
672	Rubus fruticosus agg.	Mátraverebély	1952	Siroki Zoltán	DE-siroki-09078.jpg
672	Rubus fruticosus agg.	Mátraverebély	1952	Siroki Zoltán	DE-siroki-09079.jpg
672	Rubus fruticosus agg.	Mátraverebély	1952	Siroki Zoltán	DE-siroki-09080.jpg
672	Rubus fruticosus agg.	Pásztó	1952	Siroki Zoltán	DE-siroki-09142.jpg
672	Rubus fruticosus agg.	Pásztó	1952	Siroki Zoltán	DE-siroki-09143.jpg
672	Rubus fruticosus agg.	Pásztó	1952	Siroki Zoltán	DE-siroki-09056.jpg
672	Rubus fruticosus agg.	Pásztó	1952	Siroki Zoltán	DE-siroki-09057.jpg
672	Rubus fruticosus agg.	Pásztó	1952	Siroki Zoltán	DE-siroki-09058.jpg
672	Rubus fruticosus agg.	Piliscsév	1925	Degen Árpád	DE-siroki-09144.jpg
672	Rubus fruticosus agg.	Pilisszentiván	1917	Degen Árpád	DE-siroki-09060.jpg
672	Rubus fruticosus agg.	Pilisszentiván	1917	Degen Árpád	DE-siroki-09097.jpg
672	Rubus fruticosus agg.	Pilisszentiván	1917	Degen Árpád	DE-siroki-09081.jpg
672	Rubus fruticosus agg.	Pilisszentiván	1925	Degen Árpád	DE-siroki-09051.jpg
672	Rubus fruticosus agg.	Pilisszentiván	1925	Degen Árpád	DE-siroki-09053.jpg

Sorszám / Number	Taxon-név / Taxon-name	Település / Settlement	Év / Year	Gyűjtő / Collector	Fájlnév / File-name
672	Rubus fruticosus agg.	Pilisszentiván	1925	Degen Árpád	DE-siroki-09074.jpg
672	Rubus fruticosus agg.	Pilisszentiván	1925	Degen Árpád	DE-siroki-09052.jpg
672	Rubus fruticosus agg.	Pilisszentlászló	1917	Degen Árpád	DE-siroki-09055.jpg
672	Rubus fruticosus agg.	Pilisszentlászló	1917	Degen Árpád	DE-siroki-09054.jpg
672	Rubus fruticosus agg.	Pomáz	1910	Degen Árpád	DE-siroki-09037.jpg
672	Rubus fruticosus agg.	Sátoraljaújhely	1944	Siroki Zoltán	DE-siroki-09091.jpg
672	Rubus fruticosus agg.	Sátoraljaújhely	1944	Siroki Zoltán	DE-siroki-09092.jpg
672	Rubus fruticosus agg.	Sátoraljaújhely	1944	Siroki Zoltán	DE-siroki-09093.jpg
672	Rubus fruticosus agg.	Sátoraljaújhely	1944	Siroki Zoltán	DE-siroki-09102.jpg
672	Rubus fruticosus agg.	Sátoraljaújhely	1944	Siroki Zoltán	DE-siroki-09103.jpg
672	Rubus fruticosus agg.	Sátoraljaújhely	1944	Siroki Zoltán	DE-siroki-09104.jpg
672	Rubus fruticosus agg.	Szarvaskő	1966	Siroki Zoltán	DE-siroki-09126.jpg
672	Rubus fruticosus agg.	Szarvaskő	1966	Siroki Zoltán	DE-siroki-09127.jpg
672	Rubus fruticosus agg.	Szarvaskő	1966	Siroki Zoltán	DE-siroki-09128.jpg
672	Rubus fruticosus agg.	Szarvaskő	1966	Siroki Zoltán	DE-siroki-09129.jpg
672	Rubus fruticosus agg.	Szarvaskő	1966	Siroki Zoltán	DE-siroki-09130.jpg
672	Rubus fruticosus agg.	Szentendre	1918	Degen Árpád	DE-siroki-09045.jpg
672	Rubus fruticosus agg.	Szentendre	1918	Degen Árpád	DE-siroki-09046.jpg
672	Rubus fruticosus agg.	Szilvásvár	1954	Siroki Zoltán	DE-siroki-09062.jpg
672	Rubus fruticosus agg.	Szilvásvár	1954	Siroki Zoltán	DE-siroki-09063.jpg
672	Rubus fruticosus agg.	Szilvásvár	1954	Siroki Zoltán	DE-siroki-09064.jpg
672	Rubus fruticosus agg.	Visegrád	1916	Degen Árpád	DE-siroki-09072.jpg
672	Rubus fruticosus agg.	Visegrád	1916	Degen Árpád	DE-siroki-09076.jpg
673	Rubus caesius L.	Egyek	1947	Siroki Zoltán	DE-siroki-09020.jpg
673	Rubus caesius L.	Mátraszentimre	1959	Gondola István	DE-siroki-09019.jpg
673	Rubus caesius L.	Szilvásvár	1954	Siroki Zoltán	DE-siroki-09021.jpg
673	Rubus caesius L.	Tiszafüred	1970	Siroki Zoltán	DE-siroki-09022.jpg
678	Rosa spinosissima L.	Abaújszántó	1943	Siroki Zoltán	DE-siroki-09611.jpg
678	Rosa spinosissima L.	Abaújszántó	1943	Siroki Zoltán	DE-siroki-09610.jpg
678	Rosa spinosissima L.	Abaújszántó	1944	Siroki Zoltán	DE-siroki-09608.jpg
678	Rosa spinosissima L.	Abaújszántó	1944	Siroki Zoltán	DE-siroki-09609.jpg
678	Rosa spinosissima L.	Budapest	1951	Siroki Zoltán	DE-siroki-09612.jpg
678	Rosa spinosissima L.	Budapest	1964	Siroki Zoltán	DE-siroki-09603.jpg
678	Rosa spinosissima L.	Budapest	1981	Siroki Zoltán	DE-siroki-09602.jpg
678	Rosa spinosissima L.	Szarvaskő	1957	Siroki Zoltán	DE-siroki-09606.jpg
678	Rosa spinosissima L.	Szarvaskő	1957	Siroki Zoltán	DE-siroki-09607.jpg
678	Rosa spinosissima L.	Szilvásvár	1960	Siroki Zoltán	DE-siroki-09604.jpg
678	Rosa spinosissima L.	Szilvásvár	1960	Siroki Zoltán	DE-siroki-09605.jpg
681	Rosa pendulina L.	"Nagymező"	1957	Siroki Zoltán	DE-siroki-09756.jpg
681	Rosa pendulina L.	"Nagymező"	1959	Siroki Zoltán	DE-siroki-09757.jpg
681	Rosa pendulina L.	Felsőtárkány	1957	Siroki Zoltán	DE-siroki-09758.jpg
681	Rosa pendulina L.	Felsőtárkány	1957	Siroki Zoltán	DE-siroki-09759.jpg
685	Rosa gallica L.	"Nagymező"	1978	Halász Tibor	DE-siroki-09539.jpg
685	Rosa gallica L.	Aggtelek	1974	Siroki Zoltán	DE-siroki-09548.jpg
685	Rosa gallica L.	Budapest	1951	Siroki Zoltán	DE-siroki-09543.jpg
685	Rosa gallica L.	Gödöllő	1952	Siroki Zoltán	DE-siroki-09537.jpg

Sorszám / Number	Taxon-név / Taxon-name	Település / Settlement	Év / Year	Gyűjtő / Collector	Fájlnév / File-name
685	Rosa gallica L.	Gödöllő	1952	Siroki Zoltán	DE-siroki-09540.jpg
685	Rosa gallica L.	Gödöllő	1952	Siroki Zoltán	DE-siroki-09541.jpg
685	Rosa gallica L.	Gödöllő	1952	Siroki Zoltán	DE-siroki-09542.jpg
685	Rosa gallica L.	Gödöllő	1952	Siroki Zoltán	DE-siroki-09538.jpg
685	Rosa gallica L.	Háromhuta	1961	Siroki Zoltán	DE-siroki-09549.jpg
685	Rosa gallica L.	Háromhuta	1961	Siroki Zoltán	DE-siroki-09550.jpg
685	Rosa gallica L.	Hortobágy	1948	Siroki Zoltán	DE-siroki-09551.jpg
691	Rosa micrantha Borrer ex Sm.	Budapest	1952	Siroki Zoltán	DE-siroki-09556.jpg
700	Rosa canina L.	"Dobogókő"	1965	Siroki Zoltán	DE-siroki-09584.jpg
700	Rosa canina L.	"Dobogókő"	1965	Siroki Zoltán	DE-siroki-09585.jpg
700	Rosa canina L.	Salgótarján	1954	Máthé Imre	DE-siroki-09586.jpg
700	Rosa canina L.	Salgótarján	1954	Máthé Imre	DE-siroki-09587.jpg
701	Rosa dumalis Bechst.	"Szent-György-hegy"	1930	Rigler József	DE-siroki-09597.jpg
701	Rosa dumalis Bechst.	"Szent-György-hegy"	1930	Rigler József	DE-siroki-09598.jpg
701	Rosa dumalis Bechst.	"Szent-György-hegy"	1930	Rigler József	DE-siroki-09599.jpg
701	Rosa dumalis Bechst.	Budapest	1951	Siroki Zoltán	DE-siroki-09594.jpg
701	Rosa dumalis Bechst.	Budapest	1951	Siroki Zoltán	DE-siroki-09596.jpg
701	Rosa dumalis Bechst.	Miskolc	1960	Siroki Zoltán	DE-siroki-09588.jpg
701	Rosa dumalis Bechst.	Miskolc	1960	Siroki Zoltán	DE-siroki-09589.jpg
701	Rosa dumalis Bechst.	Miskolc	1960	Siroki Zoltán	DE-siroki-09590.jpg
701	Rosa dumalis Bechst.	Szilvásvár	1960	Siroki Zoltán	DE-siroki-09591.jpg
701	Rosa dumalis Bechst.	Szilvásvár	1960	Siroki Zoltán	DE-siroki-09592.jpg
701	Rosa dumalis Bechst.	Szilvásvár	1960	Siroki Zoltán	DE-siroki-09593.jpg
701	Rosa dumalis Bechst.	Vonyarcvashegy	-	Rigler József	DE-siroki-09600.jpg
703	Rosa tomentella Léman	"Nagymező"	1959	Siroki Zoltán	DE-siroki-09561.jpg
703	Rosa tomentella Léman	"Nagymező"	1959	Siroki Zoltán	DE-siroki-09562.jpg
703	Rosa tomentella Léman	"Nagymező"	1962	Siroki Zoltán	DE-siroki-09558.jpg
703	Rosa tomentella Léman	"Nagymező"	1962	Siroki Zoltán	DE-siroki-09559.jpg
703	Rosa tomentella Léman	"Nagymező"	1962	Siroki Zoltán	DE-siroki-09560.jpg
703	Rosa tomentella Léman	Szerencs	1951	Siroki Zoltán	DE-siroki-09563.jpg
703	Rosa tomentella Léman	Szerencs	1951	Siroki Zoltán	DE-siroki-09564.jpg
703	Rosa tomentella Léman	Szerencs	1951	Siroki Zoltán	DE-siroki-09565.jpg
703	Rosa tomentella Léman	Szerencs	1951	Siroki Zoltán	DE-siroki-09566.jpg
704	Rosa corymbifera Borkh.	"Szent-György-hegy"	1930	Rigler József	DE-siroki-09573.jpg
704	Rosa corymbifera Borkh.	Gödöllő	1952	Siroki Zoltán	DE-siroki-09575.jpg
704	Rosa corymbifera Borkh.	Gödöllő	1952	Siroki Zoltán	DE-siroki-09577.jpg
704	Rosa corymbifera Borkh.	Gödöllő	1952	Siroki Zoltán	DE-siroki-09576.jpg
704	Rosa corymbifera Borkh.	Szentendre	1920	Degen Árpád	DE-siroki-09571.jpg
704	Rosa corymbifera Borkh.	Szentendre	1920	Degen Árpád	DE-siroki-09570.jpg
704	Rosa corymbifera Borkh.	Szentendre	1920	Degen Árpád	DE-siroki-09572.jpg
704	Rosa corymbifera Borkh.	Szilvásvár	1960	Siroki Zoltán	DE-siroki-09574.jpg
704	Rosa corymbifera Borkh.	Vonyarcvashegy	1930	Rigler József	DE-siroki-09568.jpg
704	Rosa corymbifera Borkh.	Vonyarcvashegy	1930	Rigler József	DE-siroki-09569.jpg
708	Agrimonia eupatoria L.	Debrecen	1947	Siroki Zoltán	DE-siroki-09525.jpg
708	Agrimonia eupatoria L.	Debrecen	1958	Pethő Menyhért	DE-siroki-09524.jpg
708	Agrimonia eupatoria L.	Hortobágy	1949	Siroki Zoltán	DE-siroki-09526.jpg

Sorszám / Number	Taxon-név / Taxon-name	Település / Settlement	Év / Year	Gyűjtő / Collector	Fájlnév / File-name
708	<i>Agrimonia eupatoria</i> L.	Hortobágy	1949	Siroki Zoltán	DE-siroki-09527.jpg
708	<i>Agrimonia eupatoria</i> L.	Mosonmagyaróvár	1939	Siroki Zoltán	DE-siroki-09528.jpg
711	<i>Sanguisorba officinalis</i> L.	Mosonmagyaróvár	1939	Siroki Zoltán	DE-siroki-09532.jpg
712	<i>Sanguisorba minor</i> Scop.	Debrecen	1950	Siroki Zoltán	DE-siroki-09534.jpg
714	<i>Geum urbanum</i> L.	Debrecen	1947	Siroki Zoltán	DE-siroki-09416.jpg
714	<i>Geum urbanum</i> L.	Mosonmagyaróvár	1939	Siroki Zoltán	DE-siroki-09417.jpg
716	<i>Waldsteinia geoides</i> Willd.	Budapest	1951	Siroki Zoltán	DE-siroki-09402.jpg
716	<i>Waldsteinia geoides</i> Willd.	Budapest	1951	Siroki Zoltán	DE-siroki-09403.jpg
716	<i>Waldsteinia geoides</i> Willd.	Budapest	1960	Siroki Zoltán	DE-siroki-09406.jpg
716	<i>Waldsteinia geoides</i> Willd.	Budapest	1960	Siroki Zoltán	DE-siroki-09407.jpg
716	<i>Waldsteinia geoides</i> Willd.	Budapest	1960	Siroki Zoltán	DE-siroki-09408.jpg
716	<i>Waldsteinia geoides</i> Willd.	Budapest	1960	Siroki Zoltán	DE-siroki-09409.jpg
716	<i>Waldsteinia geoides</i> Willd.	Miskolc	1963	Siroki Zoltán	DE-siroki-09396.jpg
716	<i>Waldsteinia geoides</i> Willd.	Szarvaskő	1958	Siroki Zoltán	DE-siroki-09397.jpg
716	<i>Waldsteinia geoides</i> Willd.	Szarvaskő	1966	Siroki Zoltán	DE-siroki-09395.jpg
718	<i>Potentilla palustris</i> (L.) Scop.	Csaroda	1954	Siroki Zoltán	DE-siroki-09213.jpg
718	<i>Potentilla palustris</i> (L.) Scop.	Csaroda	1954	Siroki Zoltán	DE-siroki-09216.jpg
718	<i>Potentilla palustris</i> (L.) Scop.	Csaroda	1954	Siroki Zoltán	DE-siroki-09217.jpg
718	<i>Potentilla palustris</i> (L.) Scop.	Csaroda	1954	Siroki Zoltán	DE-siroki-09220.jpg
718	<i>Potentilla palustris</i> (L.) Scop.	Csaroda	1954	Siroki Zoltán	DE-siroki-09221.jpg
718	<i>Potentilla palustris</i> (L.) Scop.	Csaroda	1954	Siroki Zoltán	DE-siroki-09222.jpg
718	<i>Potentilla palustris</i> (L.) Scop.	Csaroda	1954	Siroki Zoltán	DE-siroki-09214.jpg
718	<i>Potentilla palustris</i> (L.) Scop.	Csaroda	1954	Siroki Zoltán	DE-siroki-09215.jpg
718	<i>Potentilla palustris</i> (L.) Scop.	Csaroda	1960	Siroki Zoltán	DE-siroki-09212.jpg
718	<i>Potentilla palustris</i> (L.) Scop.	Csaroda	1960	Siroki Zoltán	DE-siroki-09219.jpg
718	<i>Potentilla palustris</i> (L.) Scop.	Csaroda	-	Siroki Zoltán	DE-siroki-09218.jpg
719	<i>Potentilla rupestris</i> L.	Háromhuta	1962	Siroki Zoltán	DE-siroki-09231.jpg
719	<i>Potentilla rupestris</i> L.	Kishuta	1961	Siroki Zoltán	DE-siroki-09225.jpg
719	<i>Potentilla rupestris</i> L.	Kishuta	1961	Siroki Zoltán	DE-siroki-09223.jpg
719	<i>Potentilla rupestris</i> L.	Kishuta	1961	Siroki Zoltán	DE-siroki-09224.jpg
719	<i>Potentilla rupestris</i> L.	Kishuta	1961	Siroki Zoltán	DE-siroki-09229.jpg
719	<i>Potentilla rupestris</i> L.	Kishuta	1961	Siroki Zoltán	DE-siroki-09232.jpg
719	<i>Potentilla rupestris</i> L.	Kishuta	1961	Siroki Zoltán	DE-siroki-09233.jpg
719	<i>Potentilla rupestris</i> L.	Kishuta	1961	Siroki Zoltán	DE-siroki-09234.jpg
719	<i>Potentilla rupestris</i> L.	Kishuta	1961	Siroki Zoltán	DE-siroki-09235.jpg
719	<i>Potentilla rupestris</i> L.	Nagyhuta	1961	Siroki Zoltán	DE-siroki-09227.jpg
719	<i>Potentilla rupestris</i> L.	Nagyhuta	1961	Siroki Zoltán	DE-siroki-09228.jpg
719	<i>Potentilla rupestris</i> L.	Nagyhuta	1961	Siroki Zoltán	DE-siroki-09226.jpg
719	<i>Potentilla rupestris</i> L.	Nagyhuta	1961	Siroki Zoltán	DE-siroki-09230.jpg
719	<i>Potentilla rupestris</i> L.	Pécs	1954	Siroki Zoltán	DE-siroki-09238.jpg
719	<i>Potentilla rupestris</i> L.	Sopron	1951	Kárpáti Zoltán	DE-siroki-09236.jpg
720	<i>Potentilla alba</i> L.	"Bükk-hg."	1966	Siroki Zoltán	DE-siroki-09250.jpg
720	<i>Potentilla alba</i> L.	Budapest	1951	Siroki Zoltán	DE-siroki-09246.jpg
720	<i>Potentilla alba</i> L.	Budapest	1951	Siroki Zoltán	DE-siroki-09247.jpg
720	<i>Potentilla alba</i> L.	Budapest	1951	Siroki Zoltán	DE-siroki-09248.jpg
720	<i>Potentilla alba</i> L.	Budapest	1962	Siroki Zoltán	DE-siroki-09242.jpg

Sorszám / Number	Taxon-név / Taxon-name	Település / Settlement	Év / Year	Gyűjtő / Collector	Fájlnév / File-name
720	Potentilla alba L.	Budapest	1962	Siroki Zoltán	DE-siroki-09241.jpg
720	Potentilla alba L.	Budapest	1962	Siroki Zoltán	DE-siroki-09243.jpg
720	Potentilla alba L.	Budapest	1962	Siroki Zoltán	DE-siroki-09244.jpg
720	Potentilla alba L.	Budapest	1962	Siroki Zoltán	DE-siroki-09245.jpg
720	Potentilla alba L.	Gödöllő	1952	Siroki Zoltán	DE-siroki-09249.jpg
720	Potentilla alba L.	Gyenesdiás	1953	Siroki Zoltán	DE-siroki-09251.jpg
721	Potentilla micrantha Ramond ex DC.	Pécs	1954	Siroki Zoltán	DE-siroki-09253.jpg
721	Potentilla micrantha Ramond ex DC.	Pécs	1954	Siroki Zoltán	DE-siroki-09254.jpg
721	Potentilla micrantha Ramond ex DC.	Pécs	1954	Siroki Zoltán	DE-siroki-09255.jpg
721	Potentilla micrantha Ramond ex DC.	Pécs	1954	Siroki Zoltán	DE-siroki-09256.jpg
721	Potentilla micrantha Ramond ex DC.	Pécs	1958	Siroki Zoltán	DE-siroki-09257.jpg
721	Potentilla micrantha Ramond ex DC.	Pécsvárad	1951	Kárpáti Zoltán	DE-siroki-09260.jpg
721	Potentilla micrantha Ramond ex DC.	Szentendre	1951	Siroki Zoltán	DE-siroki-09258.jpg
721	Potentilla micrantha Ramond ex DC.	Szentendre	1951	Siroki Zoltán	DE-siroki-09259.jpg
722	Potentilla anserina L.	Debrecen	1947	Siroki Zoltán	DE-siroki-09271.jpg
722	Potentilla anserina L.	Debrecen	1947	Siroki Zoltán	DE-siroki-09272.jpg
723	Potentilla supina L.	Egyek	1948	Siroki Zoltán	DE-siroki-09263.jpg
723	Potentilla supina L.	Gyula	1974	Siroki Zoltán	DE-siroki-09261.jpg
723	Potentilla supina L.	Hortobágy	1985	Siroki Zoltán	DE-siroki-09262.jpg
723	Potentilla supina L.	Mosonmagyaróvár	1939	Siroki Zoltán	DE-siroki-09266.jpg
723	Potentilla supina L.	Mosonmagyaróvár	1939	Siroki Zoltán	DE-siroki-09267.jpg
723	Potentilla supina L.	Tiszacsege	1948	Siroki Zoltán	DE-siroki-09268.jpg
723	Potentilla supina L.	Tiszafüred	1949	Siroki Zoltán	DE-siroki-09264.jpg
724	Potentilla erecta (L.) Rausch	"Nagymező"	1959	Siroki Zoltán	DE-siroki-09275.jpg
724	Potentilla erecta (L.) Rausch	"Nagymező"	1959	Siroki Zoltán	DE-siroki-09276.jpg
724	Potentilla erecta (L.) Rausch	Debrecen	1954	Siroki Zoltán	DE-siroki-09274.jpg
724	Potentilla erecta (L.) Rausch	Gödöllő	1951	Siroki Zoltán	DE-siroki-09279.jpg
724	Potentilla erecta (L.) Rausch	Hollóháza	1940	Siroki Zoltán	DE-siroki-09280.jpg
724	Potentilla erecta (L.) Rausch	Nagyhuta	1961	Siroki Zoltán	DE-siroki-09277.jpg
724	Potentilla erecta (L.) Rausch	Nagyhuta	1961	Siroki Zoltán	DE-siroki-09278.jpg
725	Potentilla reptans L.	Debrecen	1947	Siroki Zoltán	DE-siroki-09286.jpg
725	Potentilla reptans L.	Debrecen	1948	Siroki Zoltán	DE-siroki-09284.jpg
725	Potentilla reptans L.	Debrecen	1948	Siroki Zoltán	DE-siroki-09285.jpg
725	Potentilla reptans L.	Debrecen	1984	Siroki Zoltán	DE-siroki-09283.jpg
725	Potentilla reptans L.	Mosonmagyaróvár	1939	Siroki Zoltán	DE-siroki-09287.jpg
726	Potentilla collina agg.	"Nagymező"	1959	Halász Tibor	DE-siroki-09394.jpg
726	Potentilla leucopolitana P.J. Müll.	Debrecen	1947	Siroki Zoltán	DE-siroki-09310.jpg
726	Potentilla leucopolitana P.J. Müll.	Debrecen	1955	Siroki Zoltán	DE-siroki-09311.jpg
726	Potentilla leucopolitana P.J. Müll.	Debrecen	1955	Siroki Zoltán	DE-siroki-09313.jpg
726	Potentilla leucopolitana P.J. Müll.	Debrecen	-	Siroki Zoltán	DE-siroki-09312.jpg
727	Potentilla inclinata Vill.	"Nagymező"	1959	Siroki Zoltán	DE-siroki-09295.jpg
727	Potentilla inclinata Vill.	Debrecen	1962	Siroki Zoltán	DE-siroki-09289.jpg
727	Potentilla inclinata Vill.	Debrecen	1962	Siroki Zoltán	DE-siroki-09290.jpg
727	Potentilla inclinata Vill.	Debrecen	1962	Siroki Zoltán	DE-siroki-09291.jpg
727	Potentilla inclinata Vill.	Debrecen	1962	Siroki Zoltán	DE-siroki-09292.jpg
727	Potentilla inclinata Vill.	Debrecen	1962	Siroki Zoltán	DE-siroki-09293.jpg

Sorszám / Number	Taxon-név / Taxon-name	Település / Settlement	Év / Year	Gyűjtő / Collector	Fájlnév / File-name
727	Potentilla inclinata Vill.	Háromhuta	1960	Siroki Zoltán	DE-siroki-09296.jpg
727	Potentilla inclinata Vill.	Szilvásvár	1963	Siroki Zoltán	DE-siroki-09294.jpg
728	Potentilla argentea L.	Debrecen	1947	Siroki Zoltán	DE-siroki-09300.jpg
728	Potentilla argentea L.	Hajdúböszörmény	1981	Siroki Zoltán	DE-siroki-09301.jpg
728	Potentilla argentea L.	Mosonmagyaróvár	1939	Siroki Zoltán	DE-siroki-09304.jpg
728	Potentilla argentea L.	Vámospércs	1965	Siroki Zoltán	DE-siroki-09393.jpg
728	Potentilla argentea L.	Záhony	1965	Gondola István	DE-siroki-09302.jpg
728	Potentilla argentea L.	Záhony	1965	Gondola István	DE-siroki-09303.jpg
730	Potentilla recta L.	"Sátor-hg."	1943	Siroki Zoltán	DE-siroki-09337.jpg
730	Potentilla recta L.	"Szent-György-hegy"	1955	Siroki Zoltán	DE-siroki-09321.jpg
730	Potentilla recta L.	Aszaló	1944	Siroki Zoltán	DE-siroki-09329.jpg
730	Potentilla recta L.	Budaörs	1966	Siroki Zoltán	DE-siroki-09316.jpg
730	Potentilla recta L.	Budapest	1944	Siroki Zoltán	DE-siroki-09328.jpg
730	Potentilla recta L.	Budapest	1966	Siroki Zoltán	DE-siroki-09318.jpg
730	Potentilla recta L.	Budapest	1966	Siroki Zoltán	DE-siroki-09319.jpg
730	Potentilla recta L.	Budapest	1966	Siroki Zoltán	DE-siroki-09317.jpg
730	Potentilla recta L.	Budapest	1966	Siroki Zoltán	DE-siroki-09320.jpg
730	Potentilla recta L.	Debrecen	1947	Siroki Zoltán	DE-siroki-09326.jpg
730	Potentilla recta L.	Pomáz	1957	Siroki Zoltán	DE-siroki-09324.jpg
730	Potentilla recta L.	Pomáz	1957	Siroki Zoltán	DE-siroki-09325.jpg
730	Potentilla recta L.	Szilvásvár	1959	Siroki Zoltán	DE-siroki-09322.jpg
730	Potentilla recta L.	Szilvásvár	1959	Siroki Zoltán	DE-siroki-09323.jpg
730	Potentilla recta L.	Tokaj	1966	Siroki Zoltán	DE-siroki-09314.jpg
730	Potentilla recta L.	Tokaj	1971	Siroki Zoltán	DE-siroki-09315.jpg
731	Potentilla heptaphylla L.	"Bükk-hg."	1966	Siroki Zoltán	DE-siroki-09367.jpg
731	Potentilla heptaphylla L.	"Bükk-hg."	1966	Siroki Zoltán	DE-siroki-09368.jpg
731	Potentilla heptaphylla L.	"Dobogókő"	1957	Siroki Zoltán	DE-siroki-09356.jpg
731	Potentilla heptaphylla L.	"Mátra"	1957	Siroki Zoltán	DE-siroki-09355.jpg
731	Potentilla heptaphylla L.	"Nagymező"	1957	Siroki Zoltán	DE-siroki-09363.jpg
731	Potentilla heptaphylla L.	"Nagymező"	1957	Siroki Zoltán	DE-siroki-09364.jpg
731	Potentilla heptaphylla L.	"Nagymező"	1957	Siroki Zoltán	DE-siroki-09365.jpg
731	Potentilla heptaphylla L.	"Nagymező"	1957	Siroki Zoltán	DE-siroki-09366.jpg
731	Potentilla heptaphylla L.	"Nagymező"	1957	Siroki Zoltán	DE-siroki-09369.jpg
731	Potentilla heptaphylla L.	"Nagymező"	1959	Siroki Zoltán	DE-siroki-09370.jpg
731	Potentilla heptaphylla L.	Budapest	1951	Siroki Zoltán	DE-siroki-09357.jpg
731	Potentilla heptaphylla L.	Budapest	1951	Siroki Zoltán	DE-siroki-09358.jpg
731	Potentilla heptaphylla L.	Budapest	1951	Siroki Zoltán	DE-siroki-09359.jpg
731	Potentilla heptaphylla L.	Budapest	1951	Siroki Zoltán	DE-siroki-09360.jpg
731	Potentilla heptaphylla L.	Debrecen	1954	Siroki Zoltán	DE-siroki-09371.jpg
731	Potentilla heptaphylla L.	Debrecen	1954	Siroki Zoltán	DE-siroki-09372.jpg
731	Potentilla heptaphylla L.	Debrecen	1954	Siroki Zoltán	DE-siroki-09373.jpg
731	Potentilla heptaphylla L.	Debrecen	1964	Siroki Zoltán	DE-siroki-09374.jpg
731	Potentilla heptaphylla L.	Debrecen	1964	Siroki Zoltán	DE-siroki-09375.jpg
731	Potentilla heptaphylla L.	Debrecen	1964	Siroki Zoltán	DE-siroki-09376.jpg
731	Potentilla heptaphylla L.	Debrecen	1964	Siroki Zoltán	DE-siroki-09377.jpg
731	Potentilla heptaphylla L.	Gyenesdiás	1972	Siroki Zoltán	DE-siroki-09378.jpg

Sorszám / Number	Taxon-név / Taxon-name	Település / Settlement	Év / Year	Gyűjtő / Collector	Fájlnév / File-name
731	Potentilla heptaphylla L.	Háromhuta	1961	Siroki Zoltán	DE-siroki-09353.jpg
731	Potentilla heptaphylla L.	Kishuta	1961	Siroki Zoltán	DE-siroki-09354.jpg
732	Potentilla patula Waldst. et Kit.	Abaújszántó	1944	Siroki Zoltán	DE-siroki-09381.jpg
732	Potentilla patula Waldst. et Kit.	Abaújszántó	1944	Siroki Zoltán	DE-siroki-09380.jpg
732	Potentilla patula Waldst. et Kit.	Debrecen	1947	Siroki Zoltán	DE-siroki-09382.jpg
732	Potentilla patula Waldst. et Kit.	Egyek	1949	Siroki Zoltán	DE-siroki-09384.jpg
732	Potentilla patula Waldst. et Kit.	Egyek	1949	Siroki Zoltán	DE-siroki-09383.jpg
732	Potentilla patula Waldst. et Kit.	Hortobágy	1949	Siroki Zoltán	DE-siroki-09385.jpg
732	Potentilla patula Waldst. et Kit.	Hortobágy	1949	Siroki Zoltán	DE-siroki-09387.jpg
732	Potentilla patula Waldst. et Kit.	Hortobágy	1949	Siroki Zoltán	DE-siroki-09386.jpg
734	Potentilla arenaria Borkh.	Debrecen	1947	Siroki Zoltán	DE-siroki-09388.jpg
734	Potentilla arenaria Borkh.	Debrecen	1950	Siroki Zoltán	DE-siroki-09389.jpg
734	Potentilla arenaria Borkh.	Debrecen	1950	Siroki Zoltán	DE-siroki-09390.jpg
734	Potentilla arenaria Borkh.	Füzér	1955	Simon Tiborné	DE-siroki-09391.jpg
736	Fragaria viridis Duchesne	Hortobágy	1954	Siroki Zoltán	DE-siroki-09201.jpg
736	Fragaria viridis Duchesne	Hortobágy	1954	Siroki Zoltán	DE-siroki-09202.jpg
736	Fragaria viridis Duchesne	Mosonmagyaróvár	1939	Siroki Zoltán	DE-siroki-09198.jpg
736	Fragaria viridis Duchesne	Pilisszentiván	1952	Siroki Zoltán	DE-siroki-09195.jpg
736	Fragaria viridis Duchesne	Pilisszentiván	1952	Siroki Zoltán	DE-siroki-09196.jpg
736	Fragaria viridis Duchesne	Pilisszentiván	1952	Siroki Zoltán	DE-siroki-09197.jpg
736	Fragaria viridis Duchesne	Sajólád/Sajópetri	1951	Siroki Zoltán	DE-siroki-09199.jpg
736	Fragaria viridis Duchesne	Sajólád/Sajópetri	1951	Siroki Zoltán	DE-siroki-09200.jpg
736	Fragaria viridis Duchesne	Tarpa	1955	Siroki Zoltán	DE-siroki-09203.jpg
737	Fragaria moschata Duchesne	Budapest	1951	Siroki Zoltán	DE-siroki-09168.jpg
737	Fragaria moschata Duchesne	Budapest	1952	Siroki Zoltán	DE-siroki-09169.jpg
737	Fragaria moschata Duchesne	Budapest	1952	Siroki Zoltán	DE-siroki-09170.jpg
737	Fragaria moschata Duchesne	Budapest	1964	Siroki Zoltán	DE-siroki-09171.jpg
737	Fragaria moschata Duchesne	Budapest	1981	Siroki Zoltán	DE-siroki-09172.jpg
737	Fragaria moschata Duchesne	Debrecen	1950	Siroki Zoltán	DE-siroki-09182.jpg
737	Fragaria moschata Duchesne	Debrecen	1950	Siroki Zoltán	DE-siroki-09175.jpg
737	Fragaria moschata Duchesne	Debrecen	1950	Siroki Zoltán	DE-siroki-09176.jpg
737	Fragaria moschata Duchesne	Debrecen	1950	Siroki Zoltán	DE-siroki-09179.jpg
737	Fragaria moschata Duchesne	Debrecen	1950	Siroki Zoltán	DE-siroki-09180.jpg
737	Fragaria moschata Duchesne	Debrecen	1950	Siroki Zoltán	DE-siroki-09177.jpg
737	Fragaria moschata Duchesne	Debrecen	1950	Siroki Zoltán	DE-siroki-09178.jpg
737	Fragaria moschata Duchesne	Debrecen	1964	Siroki Zoltán	DE-siroki-09173.jpg
737	Fragaria moschata Duchesne	Debrecen	1964	Siroki Zoltán	DE-siroki-09174.jpg
737	Fragaria moschata Duchesne	Hosszúhetény	1958	Siroki Zoltán	DE-siroki-09183.jpg
737	Fragaria moschata Duchesne	Hosszúhetény	1958	Siroki Zoltán	DE-siroki-09184.jpg
738	Fragaria vesca L.	"Mátra"	1957	Siroki Zoltán	DE-siroki-09191.jpg
738	Fragaria vesca L.	Debrecen	1950	Siroki Zoltán	DE-siroki-09186.jpg
738	Fragaria vesca L.	Debrecen	1950	Siroki Zoltán	DE-siroki-09188.jpg
738	Fragaria vesca L.	Debrecen	1950	Siroki Zoltán	DE-siroki-09187.jpg
738	Fragaria vesca L.	Debrecen	1950	Siroki Zoltán	DE-siroki-09190.jpg
738	Fragaria vesca L.	Debrecen	1964	Siroki Zoltán	DE-siroki-09189.jpg
739-748	Alchemilla	"Bükk-hg."	1960	Siroki Zoltán	DE-siroki-09515.jpg

Sorszám / Number	Taxon-név / Taxon-name	Település / Settlement	Év / Year	Gyűjtő / Collector	Fájlnév / File-name
739-748	Alchemilla	"Bükk-hg."	1960	Siroki Zoltán	DE-siroki-09516.jpg
739-748	Alchemilla	"Hármaskő"	1957	Siroki Zoltán	DE-siroki-09513.jpg
739-748	Alchemilla	"Hármaskő"	1957	Siroki Zoltán	DE-siroki-09514.jpg
739-748	Alchemilla	"Háromkő"	1957	Siroki Zoltán	DE-siroki-09509.jpg
739-748	Alchemilla	"Háromkő"	1957	Siroki Zoltán	DE-siroki-09510.jpg
739-748	Alchemilla	"Háromkő"	1957	Siroki Zoltán	DE-siroki-09511.jpg
739-748	Alchemilla	"Háromkő"	1957	Siroki Zoltán	DE-siroki-09512.jpg
739-748	Alchemilla	"Nagymező"	1957	Siroki Zoltán	DE-siroki-09508.jpg
739-748	Alchemilla	"Nagymező"	1957	Siroki Zoltán	DE-siroki-09506.jpg
739-748	Alchemilla	"Nagymező"	1957	Siroki Zoltán	DE-siroki-09507.jpg
739-748	Alchemilla	"Nagymező"	1959	Halász Tibor	DE-siroki-09503.jpg
739-748	Alchemilla	"Nagymező"	1968	Siroki Zoltán	DE-siroki-09504.jpg
739-748	Alchemilla	"Nagymező"	1968	Siroki Zoltán	DE-siroki-09505.jpg
739-748	Alchemilla	"Sátor-hg."	1967	Siroki Zoltán	DE-siroki-09499.jpg
739-748	Alchemilla	Bükkszentkereszt	1959	Siroki Zoltán	DE-siroki-09517.jpg
739-748	Alchemilla	Bükkszentkereszt	1959	Siroki Zoltán	DE-siroki-09518.jpg
739-748	Alchemilla	Füzérradvány	1973	Siroki Zoltán	DE-siroki-09494.jpg
739-748	Alchemilla	Füzérradvány	1973	Siroki Zoltán	DE-siroki-09495.jpg
739-748	Alchemilla	Füzérradvány	1973	Siroki Zoltán	DE-siroki-09496.jpg
739-748	Alchemilla	Füzérradvány	1973	Siroki Zoltán	DE-siroki-09497.jpg
739-748	Alchemilla	Háromhuta	1977	Siroki Zoltán	DE-siroki-09498.jpg
739-748	Alchemilla	Háromhuta	1977	Siroki Zoltán	DE-siroki-09502.jpg
739-748	Alchemilla	Nagyhuta	1961	Siroki Zoltán	DE-siroki-09501.jpg
739-748	Alchemilla	Nagyhuta	1961	Siroki Zoltán	DE-siroki-09500.jpg
739-748	Alchemilla	Sopron	1950	Kárpáti Zoltán	DE-siroki-09492.jpg
749	Aphanes arvensis L.	Fényeslitke	1965	Siroki Zoltán	DE-siroki-09462.jpg
749	Aphanes arvensis L.	Győröcske	1965	Gondola István	DE-siroki-09468.jpg
749	Aphanes arvensis L.	Komoró	1966	Gondola István	DE-siroki-09461.jpg
749	Aphanes arvensis L.	Vásárosnamény	1966	Gondola István	DE-siroki-09463.jpg
749	Aphanes arvensis L.	Vásárosnamény	1966	Gondola István	DE-siroki-09464.jpg
749	Aphanes arvensis L.	Vásárosnamény	1966	Gondola István	DE-siroki-09465.jpg
749	Aphanes arvensis L.	Vásárosnamény	1966	Gondola István	DE-siroki-09466.jpg
749	Aphanes arvensis L.	Záhony	1965	Gondola István	DE-siroki-09467.jpg
749	Aphanes arvensis L.	Záhony	1965	Gondola István	DE-siroki-09469.jpg
749	Aphanes arvensis L.	Záhony	1965	Gondola István	DE-siroki-09470.jpg
749	Aphanes arvensis L.	Záhony	1965	Gondola István	DE-siroki-09471.jpg
749	Aphanes arvensis L.	Záhony	1965	Gondola István	DE-siroki-09472.jpg
749	Aphanes arvensis L.	Záhony	1965	Gondola István	DE-siroki-09473.jpg
749	Aphanes arvensis L.	Záhony	1965	Gondola István	DE-siroki-09474.jpg
749	Aphanes arvensis L.	Záhony	1965	Gondola István	DE-siroki-09475.jpg
749	Aphanes arvensis L.	Záhony	1965	Gondola István	DE-siroki-09476.jpg
749	Aphanes arvensis L.	Záhony	1965	Gondola István	DE-siroki-09477.jpg
749	Aphanes arvensis L.	Záhony	1965	Gondola István	DE-siroki-09478.jpg
749	Aphanes arvensis L.	Záhony	1965	Gondola István	DE-siroki-09479.jpg
749	Aphanes arvensis L.	Záhony	1965	Gondola István	DE-siroki-09480.jpg
755	Pyrus nivalis Jacq.	Budapest	1873	Simonkai Lajos	DE-siroki-08897.jpg

Sorszám / Number	Taxon-név / Taxon-name	Település / Settlement	Év / Year	Gyűjtő / Collector	Fájlnév / File-name
758	Malus sylvestris (L.) Mill.	Budapest	1952	Siroki Zoltán	DE-siroki-08902.jpg
761	Sorbus domestica L.	Budapest	1886	Czakó Kálmán	DE-siroki-08905.jpg
761	Sorbus domestica L.	Budapest	1950	Siroki Zoltán	DE-siroki-08906.jpg
761	Sorbus domestica L.	Budapest	1950	Siroki Zoltán	DE-siroki-08908.jpg
761	Sorbus domestica L.	Budapest	1954	Siroki Zoltán	DE-siroki-08907.jpg
762	Sorbus aucuparia L.	"Nagymező"	1958	Siroki Zoltán	DE-siroki-08909.jpg
762	Sorbus aucuparia L.	"Nagymező"	1958	Siroki Zoltán	DE-siroki-08910.jpg
762	Sorbus aucuparia L.	"Nagymező"	1958	Siroki Zoltán	DE-siroki-08911.jpg
762	Sorbus aucuparia L.	Solymár	1918	Degen Árpád	DE-siroki-08904.jpg
763	Sorbus aria (L.) Crantz	"Nagymező"	1973	Siroki Zoltán	DE-siroki-08937.jpg
763	Sorbus aria (L.) Crantz	"Nagymező"	1973	Siroki Zoltán	DE-siroki-08938.jpg
763	Sorbus aria (L.) Crantz	"Nagymező"	1973	Siroki Zoltán	DE-siroki-08939.jpg
763	Sorbus aria (L.) Crantz	Budapest	1904	Kocsis István	DE-siroki-08936.jpg
764	Sorbus graeca (Spach) Kotschy	"Háromkő"	-	Siroki Zoltán	DE-siroki-08964.jpg
764	Sorbus graeca (Spach) Kotschy	Bélapátfalva	1958	Siroki Zoltán	DE-siroki-08965.jpg
768	Sorbus danubialis (Jáv.) Kárpáti	"Nagymező"	-	Siroki Zoltán	DE-siroki-08963.jpg
768	Sorbus danubialis (Jáv.) Kárpáti	"Szent-György-hegy"	1955	Siroki Zoltán	DE-siroki-08954.jpg
768	Sorbus danubialis (Jáv.) Kárpáti	"Szent-György-hegy"	1955	Siroki Zoltán	DE-siroki-08953.jpg
768	Sorbus danubialis (Jáv.) Kárpáti	Budapest	1941	Siroki Zoltán	DE-siroki-08969.jpg
768	Sorbus danubialis (Jáv.) Kárpáti	Budapest	1950	Siroki Zoltán	DE-siroki-08970.jpg
768	Sorbus danubialis (Jáv.) Kárpáti	Budapest	1950	Siroki Zoltán	DE-siroki-08974.jpg
768	Sorbus danubialis (Jáv.) Kárpáti	Budapest	1950	Siroki Zoltán	DE-siroki-08976.jpg
768	Sorbus danubialis (Jáv.) Kárpáti	Budapest	1950	Siroki Zoltán	DE-siroki-08967.jpg
768	Sorbus danubialis (Jáv.) Kárpáti	Budapest	1950	Siroki Zoltán	DE-siroki-08968.jpg
768	Sorbus danubialis (Jáv.) Kárpáti	Budapest	1950	Siroki Zoltán	DE-siroki-08972.jpg
768	Sorbus danubialis (Jáv.) Kárpáti	Budapest	1950	Siroki Zoltán	DE-siroki-08973.jpg
768	Sorbus danubialis (Jáv.) Kárpáti	Budapest	1951	Siroki Zoltán	DE-siroki-08966.jpg
768	Sorbus danubialis (Jáv.) Kárpáti	Budapest	1957	Siroki Zoltán	DE-siroki-08955.jpg
768	Sorbus danubialis (Jáv.) Kárpáti	Budapest	1957	Siroki Zoltán	DE-siroki-08971.jpg
768	Sorbus danubialis (Jáv.) Kárpáti	Budapest	1957	Siroki Zoltán	DE-siroki-08975.jpg
768	Sorbus danubialis (Jáv.) Kárpáti	Budapest	1957	Siroki Zoltán	DE-siroki-08977.jpg
768	Sorbus danubialis (Jáv.) Kárpáti	Budapest	1983	Siroki Zoltán	DE-siroki-08956.jpg
768	Sorbus danubialis (Jáv.) Kárpáti	Budapest	1984	Siroki Zoltán	DE-siroki-08957.jpg
768	Sorbus danubialis (Jáv.) Kárpáti	Gyenesdiás	1953	Siroki Zoltán	DE-siroki-08978.jpg
768	Sorbus danubialis (Jáv.) Kárpáti	Gyenesdiás	1955	Siroki Zoltán	DE-siroki-08979.jpg
768	Sorbus danubialis (Jáv.) Kárpáti	Gyenesdiás	1955	Siroki Zoltán	DE-siroki-08980.jpg
768	Sorbus danubialis (Jáv.) Kárpáti	Tatabánya	1928	Rigler József	DE-siroki-08952.jpg
768	Sorbus danubialis (Jáv.) Kárpáti	Tatabánya	1928	Rigler József	DE-siroki-08950.jpg
768	Sorbus danubialis (Jáv.) Kárpáti	Tatabánya	1928	Rigler József	DE-siroki-08951.jpg
772	Sorbus torminalis (L.) Crantz	"Vértes"	1957	Siroki Zoltán	DE-siroki-08925.jpg
772	Sorbus torminalis (L.) Crantz	"Vértes"	1957	Siroki Zoltán	DE-siroki-08926.jpg
772	Sorbus torminalis (L.) Crantz	Budapest	1904	Kocsis István	DE-siroki-08924.jpg
772	Sorbus torminalis (L.) Crantz	Budapest	1912	Bocskay Ottó	DE-siroki-08923.jpg
772	Sorbus torminalis (L.) Crantz	Budapest	1950	Siroki Zoltán	DE-siroki-08914.jpg
772	Sorbus torminalis (L.) Crantz	Budapest	1950	Siroki Zoltán	DE-siroki-08922.jpg
772	Sorbus torminalis (L.) Crantz	Budapest	1950	Siroki Zoltán	DE-siroki-08919.jpg

Sorszám / Number	Taxon-név / Taxon-name	Település / Settlement	Év / Year	Gyűjtő / Collector	Fájlnév / File-name
772	Sorbus torminalis (L.) Crantz	Budapest	1950	Siroki Zoltán	DE-siroki-08918.jpg
772	Sorbus torminalis (L.) Crantz	Budapest	1950	Siroki Zoltán	DE-siroki-08915.jpg
772	Sorbus torminalis (L.) Crantz	Budapest	1950	Siroki Zoltán	DE-siroki-08916.jpg
772	Sorbus torminalis (L.) Crantz	Budapest	1950	Siroki Zoltán	DE-siroki-08917.jpg
772	Sorbus torminalis (L.) Crantz	Budapest	1964	Siroki Zoltán	DE-siroki-08920.jpg
772	Sorbus torminalis (L.) Crantz	Budapest	1964	Siroki Zoltán	DE-siroki-08921.jpg
785	Sorbus balatonica Kárpáti	Cserszegtomaj	1930	Rigler József	DE-siroki-08947.jpg
785	Sorbus balatonica Kárpáti	Cserszegtomaj	1930	Rigler József	DE-siroki-08948.jpg
785	Sorbus balatonica Kárpáti	Gyenesdiás	1953	Siroki Zoltán	DE-siroki-08960.jpg
785	Sorbus balatonica Kárpáti	Gyenesdiás	1955	Siroki Zoltán	DE-siroki-08959.jpg
785	Sorbus balatonica Kárpáti	Gyenesdiás	1955	Siroki Zoltán	DE-siroki-08961.jpg
785	Sorbus balatonica Kárpáti	Gyenesdiás	1955	Siroki Zoltán	DE-siroki-08962.jpg
785	Sorbus balatonica Kárpáti	Vonyarcvashegy	1927	Jávorka Sándor	DE-siroki-08949.jpg
793	Sorbus bakonyensis (Jáv.) Kárpáti	"Szent-György-hegy"	1955	Siroki Zoltán	DE-siroki-08942.jpg
793	Sorbus bakonyensis (Jáv.) Kárpáti	"Szent-György-hegy"	1955	Siroki Zoltán	DE-siroki-08944.jpg
793	Sorbus bakonyensis (Jáv.) Kárpáti	"Szent-György-hegy"	1955	Siroki Zoltán	DE-siroki-08945.jpg
793	Sorbus bakonyensis (Jáv.) Kárpáti	"Szent-György-hegy"	1955	Siroki Zoltán	DE-siroki-08946.jpg
793	Sorbus bakonyensis (Jáv.) Kárpáti	Gyenesdiás	1953	Siroki Zoltán	DE-siroki-08943.jpg
801	Sorbus semiincisa Borbás	Budapest	1887	Czakó Kálmán	DE-siroki-08935.jpg
801	Sorbus semiincisa Borbás	Budapest	1909	Kümmerle J. Béla	DE-siroki-08927.jpg
801	Sorbus semiincisa Borbás	Budapest	1950	Siroki Zoltán	DE-siroki-08932.jpg
801	Sorbus semiincisa Borbás	Budapest	1950	Siroki Zoltán	DE-siroki-08933.jpg
801	Sorbus semiincisa Borbás	Budapest	1950	Siroki Zoltán	DE-siroki-08934.jpg
801	Sorbus semiincisa Borbás	Budapest	1950	Siroki Zoltán	DE-siroki-08931.jpg
801	Sorbus semiincisa Borbás	Budapest	1984	Siroki Zoltán	DE-siroki-08929.jpg
801	Sorbus semiincisa Borbás	Budapest	1984	Siroki Zoltán	DE-siroki-08930.jpg
801	Sorbus semiincisa Borbás	Budapest	1984	Siroki Zoltán	DE-siroki-08928.jpg
----	Sorbus × semipinnata (Roth) Hedl. (S. aria s. str. × aucuparia)	Mályinka	1951	Kárpáti Zoltán	DE-siroki-08981.jpg
----	Sorbus × rotundifolia cv.	Miskolc	1951	Kárpáti Zoltán	DE-siroki-08982.jpg
808	Amelanchier ovalis Medik.	Bakonykúti	1950	Kárpáti Zoltán	DE-siroki-08984.jpg
808	Amelanchier ovalis Medik.	Gánt	1950	Kárpáti Zoltán	DE-siroki-08985.jpg
809	Cotoneaster tomentosus (Aiton) Lindl.	"Fáni-völgy"	1955	Siroki Zoltán - Farkas Attila	DE-siroki-08856.jpg
809	Cotoneaster tomentosus (Aiton) Lindl.	"Szent-György-hegy"	1955	Siroki Zoltán	DE-siroki-08861.jpg
809	Cotoneaster tomentosus (Aiton) Lindl.	Gyenesdiás	1953	Siroki Zoltán	DE-siroki-08859.jpg
809	Cotoneaster tomentosus (Aiton) Lindl.	Gyenesdiás	1953	Siroki Zoltán	DE-siroki-08854.jpg
809	Cotoneaster tomentosus (Aiton) Lindl.	Gyenesdiás	1953	Siroki Zoltán	DE-siroki-08855.jpg
809	Cotoneaster tomentosus (Aiton) Lindl.	Gyenesdiás	1953	Siroki Zoltán	DE-siroki-08857.jpg
809	Cotoneaster tomentosus (Aiton) Lindl.	Gyenesdiás	1953	Siroki Zoltán	DE-siroki-08858.jpg
809	Cotoneaster tomentosus (Aiton) Lindl.	Gyenesdiás	1955	Siroki Zoltán	DE-siroki-08860.jpg
809	Cotoneaster tomentosus (Aiton) Lindl.	Keszthely	1950	Kárpáti Zoltán	DE-siroki-08862.jpg
811	Cotoneaster integerrimus Medik.	"Dobogókő"	1965	Siroki Zoltán	DE-siroki-08874.jpg
811	Cotoneaster integerrimus Medik.	"Dobogókő"	1965	Siroki Zoltán	DE-siroki-08875.jpg
811	Cotoneaster integerrimus Medik.	"Dobogókő"	1965	Siroki Zoltán	DE-siroki-08876.jpg
811	Cotoneaster integerrimus Medik.	"Szent-György-hegy"	1955	Siroki Zoltán	DE-siroki-08883.jpg
811	Cotoneaster integerrimus Medik.	"Szent-György-hegy"	1955	Siroki Zoltán	DE-siroki-08886.jpg

Sorszám / Number	Taxon-név / Taxon-name	Település / Settlement	Év / Year	Gyűjtő / Collector	Fájlnév / File-name
811	Cotoneaster integerrimus Medik.	"Szent-György-hegy"	1955	Siroki Zoltán	DE-siroki-08880.jpg
811	Cotoneaster integerrimus Medik.	"Szent-György-hegy"	1955	Siroki Zoltán	DE-siroki-08881.jpg
811	Cotoneaster integerrimus Medik.	"Szent-György-hegy"	1955	Siroki Zoltán	DE-siroki-08882.jpg
811	Cotoneaster integerrimus Medik.	"Szent-György-hegy"	1955	Siroki Zoltán	DE-siroki-08885.jpg
811	Cotoneaster integerrimus Medik.	Bakonykúti	1950	Kárpáti Zoltán	DE-siroki-08884.jpg
811	Cotoneaster integerrimus Medik.	Gyenesdiás	1953	Siroki Zoltán	DE-siroki-08873.jpg
811	Cotoneaster integerrimus Medik.	Gyenesdiás	1953	Siroki Zoltán	DE-siroki-08870.jpg
811	Cotoneaster integerrimus Medik.	Gyenesdiás	1953	Siroki Zoltán	DE-siroki-08871.jpg
811	Cotoneaster integerrimus Medik.	Gyenesdiás	1953	Siroki Zoltán	DE-siroki-08872.jpg
811	Cotoneaster integerrimus Medik.	Gyenesdiás	1953	Siroki Zoltán	DE-siroki-08867.jpg
811	Cotoneaster integerrimus Medik.	Gyenesdiás	1953	Siroki Zoltán	DE-siroki-08868.jpg
811	Cotoneaster integerrimus Medik.	Gyenesdiás	1953	Siroki Zoltán	DE-siroki-08869.jpg
811	Cotoneaster integerrimus Medik.	Szilvásvár	1965	Siroki Zoltán	DE-siroki-08877.jpg
811	Cotoneaster integerrimus Medik.	Szilvásvár	1965	Siroki Zoltán	DE-siroki-08878.jpg
811	Cotoneaster integerrimus Medik.	Szilvásvár	1965	Siroki Zoltán	DE-siroki-08879.jpg
813	Crataegus nigra Waldst. et Kit.	Dunaújváros	1950	Kárpáti Zoltán	DE-siroki-09005.jpg
813	Crataegus nigra Waldst. et Kit.	Szarvaskő	1957	Siroki Zoltán	DE-siroki-08891.jpg
813	Crataegus nigra Waldst. et Kit.	Szarvaskő	1957	Siroki Zoltán	DE-siroki-08890.jpg
813	Crataegus nigra Waldst. et Kit.	Szarvaskő	1966	Siroki Zoltán	DE-siroki-08887.jpg
813	Crataegus nigra Waldst. et Kit.	Szarvaskő	1966	Siroki Zoltán	DE-siroki-08888.jpg
813	Crataegus nigra Waldst. et Kit.	Szarvaskő	1966	Siroki Zoltán	DE-siroki-08889.jpg
813	Crataegus nigra Waldst. et Kit.	Szigetszentmárton	1951	Siroki Zoltán	DE-siroki-09002.jpg
813	Crataegus nigra Waldst. et Kit.	Szigetszentmárton	1951	Siroki Zoltán	DE-siroki-09001.jpg
813	Crataegus nigra Waldst. et Kit.	Szigetújfalu	1871	Tauscher Gyula	DE-siroki-09003.jpg
813	Crataegus nigra Waldst. et Kit.	Szigetújfalu	1928	Rigler József	DE-siroki-09004.jpg
813	Crataegus nigra Waldst. et Kit.	Tar	1951	Kárpáti Zoltán	DE-siroki-08893.jpg
813	Crataegus nigra Waldst. et Kit.	Tar	1951	Kárpáti Zoltán	DE-siroki-08892.jpg
814	Crataegus laevigata (Poir.) DC.	Budapest	1952	Siroki Zoltán	DE-siroki-08990.jpg
814	Crataegus laevigata (Poir.) DC.	Budapest	1952	Siroki Zoltán	DE-siroki-08995.jpg
814	Crataegus laevigata (Poir.) DC.	Budapest	1952	Siroki Zoltán	DE-siroki-08994.jpg
814	Crataegus laevigata (Poir.) DC.	Sopron	1956	Kovács Béla	DE-siroki-08993.jpg
814	Crataegus laevigata (Poir.) DC.	Szanda	1955	Máthé Imre	DE-siroki-08992.jpg
815	Crataegus monogyna Jacq.	Debrecen	1947	Siroki Zoltán	DE-siroki-08996.jpg
815	Crataegus monogyna Jacq.	Debrecen	1947	Siroki Zoltán	DE-siroki-08997.jpg
814 × 815	Crataegus × media Bechst. (C. laevigata × monogyna)	Sopron	1951	Kárpáti Zoltán	DE-siroki-09006.jpg
----	Crataegus pentagyna Waldst. et Kit. ex Willd.	Dunaújváros	1950	Kárpáti Zoltán	DE-siroki-09000.jpg
817	Padus avium Mill.	Gyenesdiás	1955	Siroki Zoltán	DE-siroki-09704.jpg
819	Cerasus mahaleb (L.) Mill.	Budapest	1952	Siroki Zoltán	DE-siroki-09710.jpg
819	Cerasus mahaleb (L.) Mill.	Szarvaskő	1966	Siroki Zoltán	DE-siroki-09709.jpg
821	Cerasus fruticosa (Pall.) Woronow	Abaújszántó	1943	Siroki Zoltán	DE-siroki-09730.jpg
821	Cerasus fruticosa (Pall.) Woronow	Biatorbágy	1950	Siroki Zoltán	DE-siroki-09722.jpg
821	Cerasus fruticosa (Pall.) Woronow	Budapest	1964	Siroki Zoltán	DE-siroki-09711.jpg
821	Cerasus fruticosa (Pall.) Woronow	Budapest	1964	Siroki Zoltán	DE-siroki-09712.jpg
821	Cerasus fruticosa (Pall.) Woronow	Budapest	1964	Siroki Zoltán	DE-siroki-09713.jpg
821	Cerasus fruticosa (Pall.) Woronow	Budapest	1964	Siroki Zoltán	DE-siroki-09714.jpg

Sorszám / Number	Taxon-név / Taxon-name	Település / Settlement	Év / Year	Gyűjtő / Collector	Fájlnév / File-name
821	<i>Cerasus fruticosa</i> (Pall.) Woronow	Budapest	1964	Siroki Zoltán	DE-siroki-09715.jpg
821	<i>Cerasus fruticosa</i> (Pall.) Woronow	Cserszegtomaj	1955	Siroki Zoltán	DE-siroki-09727.jpg
821	<i>Cerasus fruticosa</i> (Pall.) Woronow	Cserszegtomaj	1955	Siroki Zoltán	DE-siroki-09728.jpg
821	<i>Cerasus fruticosa</i> (Pall.) Woronow	Cserszegtomaj	1955	Siroki Zoltán	DE-siroki-09729.jpg
821	<i>Cerasus fruticosa</i> (Pall.) Woronow	Szilvásvár	1959	Siroki Zoltán	DE-siroki-09720.jpg
821	<i>Cerasus fruticosa</i> (Pall.) Woronow	Szilvásvár	1959	Siroki Zoltán	DE-siroki-09721.jpg
821	<i>Cerasus fruticosa</i> (Pall.) Woronow	Szilvásvár	1962	Siroki Zoltán	DE-siroki-09716.jpg
821	<i>Cerasus fruticosa</i> (Pall.) Woronow	Szilvásvár	1962	Siroki Zoltán	DE-siroki-09717.jpg
821	<i>Cerasus fruticosa</i> (Pall.) Woronow	Szilvásvár	1962	Siroki Zoltán	DE-siroki-09718.jpg
821	<i>Cerasus fruticosa</i> (Pall.) Woronow	Szilvásvár	1962	Siroki Zoltán	DE-siroki-09719.jpg
824	<i>Amygdalus nana</i> L.	Abaújszántó	1943	Siroki Zoltán	DE-siroki-09738.jpg
824	<i>Amygdalus nana</i> L.	Abaújszántó	1944	Siroki Zoltán	DE-siroki-09739.jpg
824	<i>Amygdalus nana</i> L.	Budapest	1951	Siroki Zoltán	DE-siroki-09736.jpg
824	<i>Amygdalus nana</i> L.	Egyek	1958	Siroki Zoltán	DE-siroki-09735.jpg
824	<i>Amygdalus nana</i> L.	Tokaj	1966	Siroki Zoltán	DE-siroki-09737.jpg
828	<i>Prunus cerasifera</i> Ehrh.	Debrecen	1985	Siroki Zoltán	DE-siroki-09741.jpg
835	<i>Lembotropis nigricans</i> (L.) Griseb.	Budapest	1985	Siroki Zoltán	DE-siroki-09614.jpg
835	<i>Lembotropis nigricans</i> (L.) Griseb.	Budapest	1985	Siroki Zoltán	DE-siroki-09615.jpg
835	<i>Lembotropis nigricans</i> (L.) Griseb.	Szilvásvár	1954	Siroki Zoltán	DE-siroki-09616.jpg
835	<i>Lembotropis nigricans</i> (L.) Griseb.	Szilvásvár	1954	Siroki Zoltán	DE-siroki-09617.jpg
836	<i>Sarothamnus scoparius</i> (L.) Wimm. ex W.D.J. Koch	Aszaló	1944	Siroki Zoltán	DE-siroki-09630.jpg
836	<i>Sarothamnus scoparius</i> (L.) Wimm. ex W.D.J. Koch	Aszaló	1944	Siroki Zoltán	DE-siroki-09631.jpg
836	<i>Sarothamnus scoparius</i> (L.) Wimm. ex W.D.J. Koch	Debrecen	1948	Siroki Zoltán	DE-siroki-09628.jpg
836	<i>Sarothamnus scoparius</i> (L.) Wimm. ex W.D.J. Koch	Debrecen	1949	Siroki Zoltán	DE-siroki-09626.jpg
836	<i>Sarothamnus scoparius</i> (L.) Wimm. ex W.D.J. Koch	Debrecen	1949	Siroki Zoltán	DE-siroki-09627.jpg
836	<i>Sarothamnus scoparius</i> (L.) Wimm. ex W.D.J. Koch	Debrecen	1949	Siroki Zoltán	DE-siroki-09629.jpg
836	<i>Sarothamnus scoparius</i> (L.) Wimm. ex W.D.J. Koch	Téglás	1967	Siroki Zoltán	DE-siroki-09624.jpg
836	<i>Sarothamnus scoparius</i> (L.) Wimm. ex W.D.J. Koch	Téglás	-	Siroki Zoltán	DE-siroki-09625.jpg
837	<i>Corothonus procumbens</i> (Waldst. et Kit.) C. Presl	Aggtelek	1941	Siroki Zoltán	DE-siroki-09623.jpg
837	<i>Corothonus procumbens</i> (Waldst. et Kit.) C. Presl	Budapest	1951	Siroki Zoltán	DE-siroki-09619.jpg
838	<i>Chamaecytisus supinus</i> (L.) Link	Budapest	1888	Czakó Kálmán	DE-siroki-09781.jpg
838.2	<i>Chamaecytisus supinus</i> (L.) Link subsp. <i>aggregatus</i> (Schur) A et D Löve	"Dobogókő"	1957	Siroki Zoltán	DE-siroki-09765.jpg
838.2	<i>Chamaecytisus supinus</i> (L.) Link subsp. <i>aggregatus</i> (Schur) A et D Löve	"Dobogókő"	1957	Siroki Zoltán	DE-siroki-09771.jpg
838.2	<i>Chamaecytisus supinus</i> (L.) Link subsp. <i>aggregatus</i> (Schur) A et D Löve	"Dobogókő"	1965	Siroki Zoltán	DE-siroki-09766.jpg
838.2	<i>Chamaecytisus supinus</i> (L.) Link subsp. <i>aggregatus</i> (Schur) A et D Löve	"Dobogókő"	1965	Siroki Zoltán	DE-siroki-09767.jpg
838.2	<i>Chamaecytisus supinus</i> (L.) Link subsp. <i>aggregatus</i> (Schur) A et D Löve	"Dobogókő"	1965	Siroki Zoltán	DE-siroki-09768.jpg
838.2	<i>Chamaecytisus supinus</i> (L.) Link subsp. <i>aggregatus</i> (Schur) A et D Löve	"Dobogókő"	1965	Siroki Zoltán	DE-siroki-09769.jpg
838.2	<i>Chamaecytisus supinus</i> (L.) Link subsp. <i>aggregatus</i> (Schur) A et D Löve	"Dobogókő"	1965	Siroki Zoltán	DE-siroki-09770.jpg

Sorszám / Number	Taxon-név / Taxon-name	Település / Settlement	Év / Year	Gyűjtő / Collector	Fájlnév / File-name
838.2	<i>Chamaecytisus supinus</i> (L.) Link subsp. <i>aggregatus</i> (Schur) A et D Löve	Budapest	1907	Butujás Gyula	DE-siroki-09780.jpg
838.2	<i>Chamaecytisus supinus</i> (L.) Link subsp. <i>aggregatus</i> (Schur) A et D Löve	Budapest	1909	Kocsis István	DE-siroki-09779.jpg
838.2	<i>Chamaecytisus supinus</i> (L.) Link subsp. <i>aggregatus</i> (Schur) A et D Löve	Budapest	1941	Siroki Zoltán	DE-siroki-09776.jpg
838.2	<i>Chamaecytisus supinus</i> (L.) Link subsp. <i>aggregatus</i> (Schur) A et D Löve	Budapest	1948	Siroki Zoltán	DE-siroki-09778.jpg
838.2	<i>Chamaecytisus supinus</i> (L.) Link subsp. <i>aggregatus</i> (Schur) A et D Löve	Budapest	1951	Siroki Zoltán	DE-siroki-09777.jpg
838.2	<i>Chamaecytisus supinus</i> (L.) Link subsp. <i>aggregatus</i> (Schur) A et D Löve	Budapest	1983	Siroki Zoltán	DE-siroki-09773.jpg
838.2	<i>Chamaecytisus supinus</i> (L.) Link subsp. <i>aggregatus</i> (Schur) A et D Löve	Budapest	1983	Siroki Zoltán	DE-siroki-09774.jpg
838.2	<i>Chamaecytisus supinus</i> (L.) Link subsp. <i>aggregatus</i> (Schur) A et D Löve	Budapest	1983	Siroki Zoltán	DE-siroki-09775.jpg
838.2	<i>Chamaecytisus supinus</i> (L.) Link subsp. <i>aggregatus</i> (Schur) A et D Löve	Budapest	1984	Siroki Zoltán	DE-siroki-09772.jpg
838.2	<i>Chamaecytisus supinus</i> (L.) Link subsp. <i>aggregatus</i> (Schur) A et D Löve	Lábatlan	1986	Siroki Zoltán	DE-siroki-09782.jpg
839	<i>Chamaecytisus virescens</i> (Kováts ex Neilr.) Dostál	Budapest	1941	Siroki Zoltán	DE-siroki-09818.jpg
839	<i>Chamaecytisus virescens</i> (Kováts ex Neilr.) Dostál	Pásztó	1952	Siroki Zoltán	DE-siroki-09819.jpg
840	<i>Chamaecytisus rochelii</i> (Wierzb.) Rothm.	Debrecen	1917	Rapaics Rajmund	DE-siroki-09859.jpg
840	<i>Chamaecytisus rochelii</i> (Wierzb.) Rothm.	Tokaj	1966	Siroki Zoltán	DE-siroki-09797.jpg
840	<i>Chamaecytisus rochelii</i> (Wierzb.) Rothm.	Tokaj	1966	Siroki Zoltán	DE-siroki-09798.jpg
840	<i>Chamaecytisus rochelii</i> (Wierzb.) Rothm.	Tokaj	1966	Siroki Zoltán	DE-siroki-09799.jpg
840	<i>Chamaecytisus rochelii</i> (Wierzb.) Rothm.	Tokaj	1966	Siroki Zoltán	DE-siroki-09800.jpg
840	<i>Chamaecytisus rochelii</i> (Wierzb.) Rothm.	Tokaj	1966	Siroki Zoltán	DE-siroki-09801.jpg
841	<i>Chamaecytisus albus</i> (Hacq.) Rothm.	Háromhuta	1960	Siroki Zoltán	DE-siroki-09790.jpg
841	<i>Chamaecytisus albus</i> (Hacq.) Rothm.	Háromhuta	1960	Siroki Zoltán	DE-siroki-09791.jpg
841	<i>Chamaecytisus albus</i> (Hacq.) Rothm.	Háromhuta	1961	Siroki Zoltán	DE-siroki-09792.jpg
841	<i>Chamaecytisus albus</i> (Hacq.) Rothm.	Háromhuta	1961	Siroki Zoltán	DE-siroki-09793.jpg
841	<i>Chamaecytisus albus</i> (Hacq.) Rothm.	Háromhuta	1961	Siroki Zoltán	DE-siroki-09794.jpg
841	<i>Chamaecytisus albus</i> (Hacq.) Rothm.	Háromhuta	1961	Siroki Zoltán	DE-siroki-09795.jpg
841	<i>Chamaecytisus albus</i> (Hacq.) Rothm.	Háromhuta	1962	Siroki Zoltán	DE-siroki-09789.jpg
841	<i>Chamaecytisus albus</i> (Hacq.) Rothm.	Háromhuta	1968	Siroki Zoltán	DE-siroki-09787.jpg
841	<i>Chamaecytisus albus</i> (Hacq.) Rothm.	Háromhuta	1968	Siroki Zoltán	DE-siroki-09788.jpg
841	<i>Chamaecytisus albus</i> (Hacq.) Rothm.	Háromhuta	1968	Siroki Zoltán	DE-siroki-09783.jpg
841	<i>Chamaecytisus albus</i> (Hacq.) Rothm.	Háromhuta	1968	Siroki Zoltán	DE-siroki-09784.jpg
841	<i>Chamaecytisus albus</i> (Hacq.) Rothm.	Háromhuta	1968	Siroki Zoltán	DE-siroki-09785.jpg
841	<i>Chamaecytisus albus</i> (Hacq.) Rothm.	Háromhuta	1968	Siroki Zoltán	DE-siroki-09786.jpg
842	<i>Chamaecytisus austriacus</i> (L.) Link	Abaújszántó	1943	Siroki Zoltán	DE-siroki-09817.jpg
842	<i>Chamaecytisus austriacus</i> (L.) Link	Abaújszántó	1944	Siroki Zoltán	DE-siroki-09815.jpg
842	<i>Chamaecytisus austriacus</i> (L.) Link	Abaújszántó	1944	Siroki Zoltán	DE-siroki-09816.jpg
842	<i>Chamaecytisus austriacus</i> (L.) Link	Boldogkővára	1943	Siroki Zoltán	DE-siroki-09814.jpg
842	<i>Chamaecytisus austriacus</i> (L.) Link	Boldogkővára	1944	Siroki Zoltán	DE-siroki-09811.jpg
842	<i>Chamaecytisus austriacus</i> (L.) Link	Boldogkővára	1944	Siroki Zoltán	DE-siroki-09812.jpg
842	<i>Chamaecytisus austriacus</i> (L.) Link	Boldogkővára	1944	Siroki Zoltán	DE-siroki-09813.jpg

Sorszám / Number	Taxon-név / Taxon-name	Település / Settlement	Év / Year	Gyűjtő / Collector	Fájlnév / File-name
842	<i>Chamaecytisus austriacus</i> (L.) Link	Boldogkővárалja	1967	Siroki Zoltán	DE-siroki-09810.jpg
842	<i>Chamaecytisus austriacus</i> (L.) Link	Budapest	1941	Siroki Zoltán	DE-siroki-09803.jpg
842	<i>Chamaecytisus austriacus</i> (L.) Link	Budapest	1949	Siroki Zoltán	DE-siroki-09802.jpg
842	<i>Chamaecytisus austriacus</i> (L.) Link	Budapest	1984	Siroki Zoltán	DE-siroki-09807.jpg
842	<i>Chamaecytisus austriacus</i> (L.) Link	Budapest	1984	Siroki Zoltán	DE-siroki-09808.jpg
842	<i>Chamaecytisus austriacus</i> (L.) Link	Debrecen	1961	Siroki Zoltán	DE-siroki-09809.jpg
842	<i>Chamaecytisus austriacus</i> (L.) Link	Fót	1954	Máthé Imre - Kovács Margit	DE-siroki-09806.jpg
842	<i>Chamaecytisus austriacus</i> (L.) Link	Háromhuta	1961	Siroki Zoltán	DE-siroki-09820.jpg
842	<i>Chamaecytisus austriacus</i> (L.) Link	Pomáz	1957	Siroki Zoltán	DE-siroki-09804.jpg
842	<i>Chamaecytisus austriacus</i> (L.) Link	Pomáz	1957	Siroki Zoltán	DE-siroki-09805.jpg
844	<i>Chamaecytisus ratisbonensis</i> (Schaeff.) Rothm.	Debrecen	1947	Siroki Zoltán	DE-siroki-09851.jpg
844	<i>Chamaecytisus ratisbonensis</i> (Schaeff.) Rothm.	Debrecen	1947	Siroki Zoltán	DE-siroki-09852.jpg
844	<i>Chamaecytisus ratisbonensis</i> (Schaeff.) Rothm.	Debrecen	1950	Siroki Zoltán	DE-siroki-09850.jpg
844	<i>Chamaecytisus ratisbonensis</i> (Schaeff.) Rothm.	Komlóska	1973	Siroki Zoltán	DE-siroki-09847.jpg
844	<i>Chamaecytisus ratisbonensis</i> (Schaeff.) Rothm.	Komlóska	1973	Siroki Zoltán	DE-siroki-09848.jpg
844	<i>Chamaecytisus ratisbonensis</i> (Schaeff.) Rothm.	Komlóska	1973	Siroki Zoltán	DE-siroki-09849.jpg
845	<i>Chamaecytisus ciliatus</i> (Wahlenb.) Rothm.	Budapest	1984	Siroki Zoltán	DE-siroki-09821.jpg
845	<i>Chamaecytisus ciliatus</i> (Wahlenb.) Rothm.	Nagykovácsi	1959	Siroki Zoltán	DE-siroki-09826.jpg
846	<i>Chamaecytisus triflorus</i> (Lam.) Skalická	Budaörs	1955	Siroki Zoltán - Farkas Attila	DE-siroki-09839.jpg
846	<i>Chamaecytisus triflorus</i> (Lam.) Skalická	Budapest	1888	Czakó Kálmán	DE-siroki-09840.jpg
846	<i>Chamaecytisus triflorus</i> (Lam.) Skalická	Budapest	1909	Kocsis István	DE-siroki-09829.jpg
846	<i>Chamaecytisus triflorus</i> (Lam.) Skalická	Budapest	1916	Degen Árpád	DE-siroki-09828.jpg
846	<i>Chamaecytisus triflorus</i> (Lam.) Skalická	Budapest	1951	Siroki Zoltán	DE-siroki-09833.jpg
846	<i>Chamaecytisus triflorus</i> (Lam.) Skalická	Budapest	1951	Siroki Zoltán	DE-siroki-09831.jpg
846	<i>Chamaecytisus triflorus</i> (Lam.) Skalická	Budapest	1951	Siroki Zoltán	DE-siroki-09832.jpg
846	<i>Chamaecytisus triflorus</i> (Lam.) Skalická	Budapest	1952	Siroki Zoltán	DE-siroki-09837.jpg
846	<i>Chamaecytisus triflorus</i> (Lam.) Skalická	Budapest	1964	Siroki Zoltán	DE-siroki-09834.jpg
846	<i>Chamaecytisus triflorus</i> (Lam.) Skalická	Budapest	1964	Siroki Zoltán	DE-siroki-09835.jpg
846	<i>Chamaecytisus triflorus</i> (Lam.) Skalická	Budapest	1964	Siroki Zoltán	DE-siroki-09838.jpg
846	<i>Chamaecytisus triflorus</i> (Lam.) Skalická	Budapest	1970	Siroki Zoltán	DE-siroki-09836.jpg
846	<i>Chamaecytisus triflorus</i> (Lam.) Skalická	Gödöllő	1952	Siroki Zoltán	DE-siroki-09843.jpg
846	<i>Chamaecytisus triflorus</i> (Lam.) Skalická	Gödöllő	1954	Gondola István	DE-siroki-09827.jpg
846	<i>Chamaecytisus triflorus</i> (Lam.) Skalická	Pilisszentiván	1913	Filarszky Nándor	DE-siroki-09841.jpg
847	<i>Genistella sagittalis</i> (L.) Gams	Körmend	1952	Priszter Szaniszló	DE-siroki-09669.jpg
847	<i>Genistella sagittalis</i> (L.) Gams	Sopron	1950	Kárpáti Zoltán	DE-siroki-09670.jpg

Sorszám / Number	Taxon-név / Taxon-name	Település / Settlement	Év / Year	Gyűjtő / Collector	Fájlnév / File-name
848	Genista germanica L.	Háromhuta	1973	Siroki Zoltán	DE-siroki-09676.jpg
848	Genista germanica L.	Hollóháza	1940	Siroki Zoltán	DE-siroki-09686.jpg
848	Genista germanica L.	Hollóháza	1940	Siroki Zoltán	DE-siroki-09687.jpg
848	Genista germanica L.	Nagyhuta	1961	Siroki Zoltán	DE-siroki-09675.jpg
848	Genista germanica L.	Nagyhuta	1961	Siroki Zoltán	DE-siroki-09677.jpg
848	Genista germanica L.	Nagyhuta	1961	Siroki Zoltán	DE-siroki-09678.jpg
848	Genista germanica L.	Pécs	1958	Siroki Zoltán	DE-siroki-09682.jpg
848	Genista germanica L.	Pécs	1958	Siroki Zoltán	DE-siroki-09679.jpg
848	Genista germanica L.	Pécs	1958	Siroki Zoltán	DE-siroki-09680.jpg
848	Genista germanica L.	Pécs	1958	Siroki Zoltán	DE-siroki-09681.jpg
848	Genista germanica L.	Sopron	1950	Kárpáti Zoltán	DE-siroki-09684.jpg
849	Genista pilosa L.	Abaújszántó	1944	Siroki Zoltán	DE-siroki-09664.jpg
849	Genista pilosa L.	Abaújszántó	1944	Siroki Zoltán	DE-siroki-09662.jpg
849	Genista pilosa L.	Abaújszántó	1944	Siroki Zoltán	DE-siroki-09663.jpg
849	Genista pilosa L.	Budaörs	1955	Siroki Zoltán	DE-siroki-09665.jpg
849	Genista pilosa L.	Budaörs	1965	Siroki Zoltán	DE-siroki-09657.jpg
849	Genista pilosa L.	Budaörs	1965	Siroki Zoltán	DE-siroki-09658.jpg
849	Genista pilosa L.	Budapest	1984	Siroki Zoltán	DE-siroki-09654.jpg
849	Genista pilosa L.	Budapest	1984	Siroki Zoltán	DE-siroki-09655.jpg
849	Genista pilosa L.	Budapest	1984	Siroki Zoltán	DE-siroki-09656.jpg
849	Genista pilosa L.	Kishuta	1961	Siroki Zoltán	DE-siroki-09666.jpg
849	Genista pilosa L.	Kishuta	1961	Siroki Zoltán	DE-siroki-09667.jpg
849	Genista pilosa L.	Kishuta	1961	Siroki Zoltán	DE-siroki-09668.jpg
850	Genista ovata Waldst. et Kit.	Pécs	1954	Siroki Zoltán	DE-siroki-09650.jpg
850	Genista ovata Waldst. et Kit.	Pécs	1954	Siroki Zoltán	DE-siroki-09651.jpg
850	Genista ovata Waldst. et Kit.	Pécs	1954	Siroki Zoltán	DE-siroki-09652.jpg
850	Genista ovata Waldst. et Kit.	Pécs	1954	Siroki Zoltán	DE-siroki-09653.jpg
851	Genista tinctoria L.	"Dobogókő"	1965	Siroki Zoltán	DE-siroki-09644.jpg
851	Genista tinctoria L.	"Mátra"	1983	Siroki Zoltán	DE-siroki-09648.jpg
851	Genista tinctoria L.	"Nagymező"	1959	Siroki Zoltán	DE-siroki-09642.jpg
851	Genista tinctoria L.	"Nagymező"	1959	Siroki Zoltán	DE-siroki-09643.jpg
851	Genista tinctoria L.	Abaújszántó	1943	Siroki Zoltán	DE-siroki-09649.jpg
851	Genista tinctoria L.	Budaörs	1985	Siroki Zoltán	DE-siroki-09647.jpg
851	Genista tinctoria L.	Budapest	1951	Siroki Zoltán	DE-siroki-09637.jpg
851	Genista tinctoria L.	Budapest	1951	Siroki Zoltán	DE-siroki-09638.jpg
851	Genista tinctoria L.	Budapest	1951	Siroki Zoltán	DE-siroki-09639.jpg
851	Genista tinctoria L.	Budapest	1951	Siroki Zoltán	DE-siroki-09640.jpg
851	Genista tinctoria L.	Debrecen	1947	Siroki Zoltán	DE-siroki-09633.jpg
851	Genista tinctoria L.	Debrecen	1950	Siroki Zoltán	DE-siroki-09634.jpg
851	Genista tinctoria L.	Debrecen	1950	Siroki Zoltán	DE-siroki-09641.jpg
851	Genista tinctoria L.	Hencida	1983	Siroki Zoltán	DE-siroki-09646.jpg
851	Genista tinctoria L.	Mátraszentimre	1959	Gondola István	DE-siroki-09645.jpg
860	Galega officinalis L.	Berettyóújfalu	1959	Siroki Zoltán	DE-siroki-10293.jpg
860	Galega officinalis L.	Debrecen	1950	Siroki Zoltán	DE-siroki-10294.jpg
860	Galega officinalis L.	Debrecen	1950	Siroki Zoltán	DE-siroki-10295.jpg
860	Galega officinalis L.	Debrecen	1950	Siroki Zoltán	DE-siroki-10296.jpg

Sorszám / Number	Taxon-név / Taxon-name	Település / Settlement	Év / Year	Gyűjtő / Collector	Fájlnév / File-name
860	<i>Galega officinalis</i> L.	Egyek	1947	Siroki Zoltán	DE-siroki-10297.jpg
860	<i>Galega officinalis</i> L.	Egyek	1947	Siroki Zoltán	DE-siroki-10298.jpg
860	<i>Galega officinalis</i> L.	Garadna	1943	Siroki Zoltán	DE-siroki-10299.jpg
860	<i>Galega officinalis</i> L.	Garadna	1943	Siroki Zoltán	DE-siroki-10300.jpg
860	<i>Galega officinalis</i> L.	Kispalád	1971	Siroki Zoltán	DE-siroki-10292.jpg
861	<i>Colutea arborescens</i> L.	Budapest	1941	Siroki Zoltán	DE-siroki-10307.jpg
861	<i>Colutea arborescens</i> L.	Budapest	1984	Siroki Zoltán	DE-siroki-10302.jpg
861	<i>Colutea arborescens</i> L.	Budapest	1984	Siroki Zoltán	DE-siroki-10306.jpg
861	<i>Colutea arborescens</i> L.	Nagykovácsi	1957	Siroki Zoltán	DE-siroki-10305.jpg
861	<i>Colutea arborescens</i> L.	Pomáz	1954	Siroki Zoltán	DE-siroki-10303.jpg
866	<i>Astragalus exscapus</i> L.	Budapest	1950	Siroki Zoltán	DE-siroki-10311.jpg
866	<i>Astragalus exscapus</i> L.	Budapest	1950	Siroki Zoltán	DE-siroki-10312.jpg
866	<i>Astragalus exscapus</i> L.	Budapest	1951	Siroki Zoltán	DE-siroki-10313.jpg
866	<i>Astragalus exscapus</i> L.	Budapest	1951	Siroki Zoltán	DE-siroki-10314.jpg
867	<i>Astragalus dasyanthus</i> Pall.	Debrecen	1914	Rapaics Rajmund	DE-siroki-10317.jpg
867	<i>Astragalus dasyanthus</i> Pall.	Debrecen	1948	Siroki Zoltán	DE-siroki-10315.jpg
867	<i>Astragalus dasyanthus</i> Pall.	Debrecen	1948	Siroki Zoltán	DE-siroki-10316.jpg
867	<i>Astragalus dasyanthus</i> Pall.	Tarcal	1927	Boros Ádám	DE-siroki-10320.jpg
869	<i>Astragalus glycyphyllos</i> L.	Budapest	1966	Siroki Zoltán	DE-siroki-10322.jpg
869	<i>Astragalus glycyphyllos</i> L.	Gödöllő	1952	Máthé Imre	DE-siroki-10323.jpg
869	<i>Astragalus glycyphyllos</i> L.	Szilvásvár	1954	Siroki Zoltán	DE-siroki-10324.jpg
870	<i>Astragalus cicer</i> L.	Debrecen	1947	Siroki Zoltán	DE-siroki-10328.jpg
870	<i>Astragalus cicer</i> L.	Debrecen	1976	Siroki Zoltán	DE-siroki-10327.jpg
870	<i>Astragalus cicer</i> L.	Encs	1944	Siroki Zoltán	DE-siroki-10331.jpg
870	<i>Astragalus cicer</i> L.	Encs	1944	Siroki Zoltán	DE-siroki-10332.jpg
870	<i>Astragalus cicer</i> L.	Mosonmagyaróvár	1939	Siroki Zoltán	DE-siroki-10329.jpg
870	<i>Astragalus cicer</i> L.	Mosonmagyaróvár	1939	Siroki Zoltán	DE-siroki-10330.jpg
871	<i>Astragalus asper</i> Wulfen	Budapest	1910	Kocsis István	DE-siroki-10366.jpg
871	<i>Astragalus asper</i> Wulfen	Budapest	1951	Siroki Zoltán	DE-siroki-10359.jpg
871	<i>Astragalus asper</i> Wulfen	Budapest	1951	Siroki Zoltán	DE-siroki-10360.jpg
871	<i>Astragalus asper</i> Wulfen	Budapest	1951	Siroki Zoltán	DE-siroki-10363.jpg
871	<i>Astragalus asper</i> Wulfen	Budapest	1951	Siroki Zoltán	DE-siroki-10364.jpg
871	<i>Astragalus asper</i> Wulfen	Budapest	1951	Siroki Zoltán	DE-siroki-10362.jpg
871	<i>Astragalus asper</i> Wulfen	Budapest	1955	Siroki Zoltán	DE-siroki-10361.jpg
872	<i>Astragalus austriacus</i> Jacq.	Ágasegyháza	1956	Siroki Zoltán	DE-siroki-10352.jpg
872	<i>Astragalus austriacus</i> Jacq.	Budapest	1952	Siroki Zoltán	DE-siroki-10356.jpg
872	<i>Astragalus austriacus</i> Jacq.	Budapest	1952	Siroki Zoltán	DE-siroki-10357.jpg
872	<i>Astragalus austriacus</i> Jacq.	Budapest	1952	Siroki Zoltán	DE-siroki-10354.jpg
872	<i>Astragalus austriacus</i> Jacq.	Budapest	-	Siroki Zoltán	DE-siroki-10353.jpg
872	<i>Astragalus austriacus</i> Jacq.	Fertőrákos	1950	Kárpáti Zoltán	DE-siroki-10355.jpg
872	<i>Astragalus austriacus</i> Jacq.	Kecskemét	1969	Siroki Zoltán	DE-siroki-10348.jpg
872	<i>Astragalus austriacus</i> Jacq.	Kecskemét	1969	Siroki Zoltán	DE-siroki-10349.jpg
872	<i>Astragalus austriacus</i> Jacq.	Kecskemét	1969	Siroki Zoltán	DE-siroki-10350.jpg
872	<i>Astragalus austriacus</i> Jacq.	Kecskemét	1969	Siroki Zoltán	DE-siroki-10351.jpg
873	<i>Astragalus vesicarius</i> L.	Budaörs	1955	Siroki Zoltán	DE-siroki-10370.jpg

Sorszám / Number	Taxon-név / Taxon-name	Település / Settlement	Év / Year	Gyűjtő / Collector	Fájlnév / File-name
873	<i>Astragalus vesicarius</i> L.	Budaörs	1955	Siroki Zoltán - Farkas Attila	DE-siroki-10369.jpg
873	<i>Astragalus vesicarius</i> L.	Budaörs	1955	Siroki Zoltán - Farkas Attila	DE-siroki-10372.jpg
873	<i>Astragalus vesicarius</i> L.	Budaörs	1964	Siroki Zoltán	DE-siroki-10367.jpg
873	<i>Astragalus vesicarius</i> L.	Budaörs	1964	Siroki Zoltán	DE-siroki-10368.jpg
873	<i>Astragalus vesicarius</i> L.	Budaörs	1964	Siroki Zoltán	DE-siroki-10371.jpg
873	<i>Astragalus vesicarius</i> L.	Budapest	1951	Siroki Zoltán	DE-siroki-10373.jpg
873	<i>Astragalus vesicarius</i> L.	Budapest	1951	Siroki Zoltán	DE-siroki-10374.jpg
873	<i>Astragalus vesicarius</i> L.	Budapest	1951	Siroki Zoltán	DE-siroki-10375.jpg
873	<i>Astragalus vesicarius</i> L.	Budapest	1951	Siroki Zoltán	DE-siroki-10376.jpg
874	<i>Astragalus onobrychis</i> L.	Boldogkőváralja	1943	Siroki Zoltán	DE-siroki-10385.jpg
874	<i>Astragalus onobrychis</i> L.	Boldogkőváralja	1967	Siroki Zoltán	DE-siroki-10386.jpg
874	<i>Astragalus onobrychis</i> L.	Budaörs	1966	Siroki Zoltán	DE-siroki-10387.jpg
874	<i>Astragalus onobrychis</i> L.	Budapest	1941	Siroki Zoltán	DE-siroki-10384.jpg
874	<i>Astragalus onobrychis</i> L.	Budapest	1941	Siroki Zoltán	DE-siroki-10380.jpg
874	<i>Astragalus onobrychis</i> L.	Budapest	1944	Siroki Zoltán	DE-siroki-10379.jpg
874	<i>Astragalus onobrychis</i> L.	Budapest	1944	Siroki Zoltán	DE-siroki-10382.jpg
874	<i>Astragalus onobrychis</i> L.	Budapest	1944	Siroki Zoltán	DE-siroki-10383.jpg
874	<i>Astragalus onobrychis</i> L.	Budapest	1948	Siroki Zoltán	DE-siroki-10381.jpg
874	<i>Astragalus onobrychis</i> L.	Budapest	1983	Siroki Zoltán	DE-siroki-10378.jpg
874	<i>Astragalus onobrychis</i> L.	Fót	1954	Máthé Imre - Kovács Margit	DE-siroki-10388.jpg
875	<i>Astragalus varius</i> S.G. Gmel.	Bugac	1973	Siroki Zoltán	DE-siroki-10389.jpg
875	<i>Astragalus varius</i> S.G. Gmel.	Bugac	1973	Siroki Zoltán	DE-siroki-10392.jpg
875	<i>Astragalus varius</i> S.G. Gmel.	Bugac	1973	Siroki Zoltán	DE-siroki-10393.jpg
875	<i>Astragalus varius</i> S.G. Gmel.	Bugac	1973	Siroki Zoltán	DE-siroki-10391.jpg
875	<i>Astragalus varius</i> S.G. Gmel.	Bugac	1973	Siroki Zoltán	DE-siroki-10394.jpg
875	<i>Astragalus varius</i> S.G. Gmel.	Bugac	1973	Siroki Zoltán	DE-siroki-10395.jpg
875	<i>Astragalus varius</i> S.G. Gmel.	Bugac	1973	Siroki Zoltán	DE-siroki-10396.jpg
875	<i>Astragalus varius</i> S.G. Gmel.	Kecskemét	1969	Siroki Zoltán	DE-siroki-10390.jpg
875	<i>Astragalus varius</i> S.G. Gmel.	Kecskemét	1969	Siroki Zoltán	DE-siroki-10397.jpg
876	<i>Oxytropis pilosa</i> (L.) DC.	Tokaj	1974	Siroki Zoltán	DE-siroki-10399.jpg
876	<i>Oxytropis pilosa</i> (L.) DC.	Tokaj	1974	Siroki Zoltán	DE-siroki-10400.jpg
876	<i>Oxytropis pilosa</i> (L.) DC.	Tokaj	1974	Siroki Zoltán	DE-siroki-10401.jpg
877	<i>Glycyrrhiza echinata</i> L.	Egyek	1947	Siroki Zoltán	DE-siroki-10408.jpg
877	<i>Glycyrrhiza echinata</i> L.	Egyek	1947	Siroki Zoltán	DE-siroki-10409.jpg
877	<i>Glycyrrhiza echinata</i> L.	Hortobágy	1947	Siroki Zoltán	DE-siroki-10411.jpg
877	<i>Glycyrrhiza echinata</i> L.	Hortobágy	1947	Siroki Zoltán	DE-siroki-10412.jpg
877	<i>Glycyrrhiza echinata</i> L.	Hortobágy	1947	Siroki Zoltán	DE-siroki-10410.jpg
879	<i>Amorpha fruticosa</i> L.	Budaörs	1941	Siroki Zoltán	DE-siroki-10291.jpg
879	<i>Amorpha fruticosa</i> L.	Debrecen	1977	Siroki Zoltán	DE-siroki-10289.jpg
879	<i>Amorpha fruticosa</i> L.	Egyek	1947	Siroki Zoltán	DE-siroki-10290.jpg
887	<i>Vicia hirsuta</i> (L.) Gray	Budapest	1966	Siroki Zoltán	DE-siroki-10482.jpg
887	<i>Vicia hirsuta</i> (L.) Gray	Egyek	1948	Siroki Zoltán	DE-siroki-10477.jpg
887	<i>Vicia hirsuta</i> (L.) Gray	Hortobágy	1949	Siroki Zoltán	DE-siroki-10479.jpg
887	<i>Vicia hirsuta</i> (L.) Gray	Hortobágy	1949	Siroki Zoltán	DE-siroki-10478.jpg
887	<i>Vicia hirsuta</i> (L.) Gray	Mátraszentimre	1959	Gondola István	DE-siroki-10480.jpg

Sorszám / Number	Taxon-név / Taxon-name	Település / Settlement	Év / Year	Gyűjtő / Collector	Fájlnév / File-name
887	<i>Vicia hirsuta</i> (L.) Gray	Mátraszentimre	1959	Gondola István	DE-siroki-10481.jpg
888	<i>Vicia tetrasperma</i> (L.) Schreb.	Budapest	1951	Siroki Zoltán	DE-siroki-10490.jpg
888	<i>Vicia tetrasperma</i> (L.) Schreb.	Budapest	1951	Siroki Zoltán	DE-siroki-10489.jpg
888	<i>Vicia tetrasperma</i> (L.) Schreb.	Kardoskút	1945	Siroki Zoltán	DE-siroki-10496.jpg
888	<i>Vicia tetrasperma</i> (L.) Schreb.	Kardoskút	1945	Siroki Zoltán	DE-siroki-10497.jpg
888	<i>Vicia tetrasperma</i> (L.) Schreb.	Kardoskút	1945	Siroki Zoltán	DE-siroki-10498.jpg
888	<i>Vicia tetrasperma</i> (L.) Schreb.	Kardoskút	1945	Siroki Zoltán	DE-siroki-10499.jpg
888	<i>Vicia tetrasperma</i> (L.) Schreb.	Kardoskút	1975	Siroki Zoltán	DE-siroki-10500.jpg
888	<i>Vicia tetrasperma</i> (L.) Schreb.	Kékcse	1967	Gondola István	DE-siroki-10492.jpg
888	<i>Vicia tetrasperma</i> (L.) Schreb.	Kékcse	1967	Gondola István	DE-siroki-10493.jpg
888	<i>Vicia tetrasperma</i> (L.) Schreb.	Kékcse	1967	Gondola István	DE-siroki-10494.jpg
888	<i>Vicia tetrasperma</i> (L.) Schreb.	Kékcse	1967	Gondola István	DE-siroki-10495.jpg
888	<i>Vicia tetrasperma</i> (L.) Schreb.	Vámospércs	1965	Siroki Zoltán	DE-siroki-10483.jpg
888	<i>Vicia tetrasperma</i> (L.) Schreb.	Vámospércs	1965	Siroki Zoltán	DE-siroki-10484.jpg
888	<i>Vicia tetrasperma</i> (L.) Schreb.	Vámospércs	1965	Siroki Zoltán	DE-siroki-10485.jpg
888	<i>Vicia tetrasperma</i> (L.) Schreb.	Vámospércs	1965	Siroki Zoltán	DE-siroki-10486.jpg
888	<i>Vicia tetrasperma</i> (L.) Schreb.	Vámospércs	1965	Siroki Zoltán	DE-siroki-10487.jpg
888	<i>Vicia tetrasperma</i> (L.) Schreb.	Vámospércs	1965	Siroki Zoltán	DE-siroki-10488.jpg
890	<i>Vicia sylvatica</i> L.	Füzér	1966	Siroki Zoltán	DE-siroki-10502.jpg
890	<i>Vicia sylvatica</i> L.	Hollóháza	1940	Siroki Zoltán	DE-siroki-10505.jpg
891	<i>Vicia pisiformis</i> L.	"Bükk-hg."	1983	Siroki Zoltán	DE-siroki-10507.jpg
891	<i>Vicia pisiformis</i> L.	Aszaló	1944	Siroki Zoltán	DE-siroki-10517.jpg
891	<i>Vicia pisiformis</i> L.	Aszaló	1944	Siroki Zoltán	DE-siroki-10518.jpg
891	<i>Vicia pisiformis</i> L.	Budaörs	1966	Siroki Zoltán	DE-siroki-10511.jpg
891	<i>Vicia pisiformis</i> L.	Debrecen	1948	Siroki Zoltán	DE-siroki-10515.jpg
891	<i>Vicia pisiformis</i> L.	Debrecen	1948	Siroki Zoltán	DE-siroki-10516.jpg
891	<i>Vicia pisiformis</i> L.	Debrecen	1950	Siroki Zoltán	DE-siroki-10514.jpg
891	<i>Vicia pisiformis</i> L.	Háromhuta	1960	Siroki Zoltán	DE-siroki-10512.jpg
891	<i>Vicia pisiformis</i> L.	Szilvásvár	1959	Siroki Zoltán	DE-siroki-10513.jpg
891	<i>Vicia pisiformis</i> L.	Tokaj	1966	Siroki Zoltán	DE-siroki-10508.jpg
891	<i>Vicia pisiformis</i> L.	Tokaj	1966	Siroki Zoltán	DE-siroki-10509.jpg
891	<i>Vicia pisiformis</i> L.	Tokaj	1966	Siroki Zoltán	DE-siroki-10510.jpg
892	<i>Vicia dumetorum</i> L.	"Dobogókő"	1956	Siroki Zoltán	DE-siroki-10523.jpg
892	<i>Vicia dumetorum</i> L.	"Dobogókő"	1956	Siroki Zoltán	DE-siroki-10531.jpg
892	<i>Vicia dumetorum</i> L.	Debrecen	1954	Siroki Zoltán	DE-siroki-10524.jpg
892	<i>Vicia dumetorum</i> L.	Debrecen	1954	Siroki Zoltán	DE-siroki-10525.jpg
892	<i>Vicia dumetorum</i> L.	Debrecen	1954	Siroki Zoltán	DE-siroki-10526.jpg
892	<i>Vicia dumetorum</i> L.	Debrecen	1954	Siroki Zoltán	DE-siroki-10527.jpg
892	<i>Vicia dumetorum</i> L.	Debrecen	1954	Siroki Zoltán	DE-siroki-10528.jpg
892	<i>Vicia dumetorum</i> L.	Debrecen	1954	Siroki Zoltán	DE-siroki-10529.jpg
892	<i>Vicia dumetorum</i> L.	Háromhuta	1960	Siroki Zoltán	DE-siroki-10522.jpg
892	<i>Vicia dumetorum</i> L.	Pásztó	1952	Siroki Zoltán	DE-siroki-10533.jpg
892	<i>Vicia dumetorum</i> L.	Pásztó	1952	Siroki Zoltán	DE-siroki-10532.jpg
892	<i>Vicia dumetorum</i> L.	Pásztó	1952	Siroki Zoltán	DE-siroki-10530.jpg
892	<i>Vicia dumetorum</i> L.	Szilvásvár	1954	Siroki Zoltán	DE-siroki-10534.jpg
892	<i>Vicia dumetorum</i> L.	Tokaj	1966	Siroki Zoltán	DE-siroki-10519.jpg

Sorszám / Number	Taxon-név / Taxon-name	Település / Settlement	Év / Year	Gyűjtő / Collector	Fájlnév / File-name
892	<i>Vicia dumetorum</i> L.	Tokaj	1966	Siroki Zoltán	DE-siroki-10520.jpg
892	<i>Vicia dumetorum</i> L.	Tokaj	1966	Siroki Zoltán	DE-siroki-10521.jpg
893	<i>Vicia sparsiflora</i> Ten.	Budapest	1951	Siroki Zoltán	DE-siroki-10535.jpg
893	<i>Vicia sparsiflora</i> Ten.	Budapest	1951	Siroki Zoltán	DE-siroki-10536.jpg
893	<i>Vicia sparsiflora</i> Ten.	Budapest	1951	Siroki Zoltán	DE-siroki-10537.jpg
894	<i>Vicia cassubica</i> L.	"Bükk-hg."	1983	Siroki Zoltán	DE-siroki-10538.jpg
894	<i>Vicia cassubica</i> L.	"Bükk-hg."	1983	Siroki Zoltán	DE-siroki-10539.jpg
894	<i>Vicia cassubica</i> L.	"Mátra"	1984	Siroki Zoltán	DE-siroki-10540.jpg
894	<i>Vicia cassubica</i> L.	Budapest	1951	Siroki Zoltán	DE-siroki-10548.jpg
894	<i>Vicia cassubica</i> L.	Budapest	1955	Siroki Zoltán	DE-siroki-10545.jpg
894	<i>Vicia cassubica</i> L.	Hajdúböszörmény	1981	Siroki Zoltán	DE-siroki-10541.jpg
894	<i>Vicia cassubica</i> L.	Hajdúböszörmény	1981	Siroki Zoltán	DE-siroki-10542.jpg
894	<i>Vicia cassubica</i> L.	Háromhuta	1967	Siroki Zoltán	DE-siroki-10543.jpg
894	<i>Vicia cassubica</i> L.	Háromhuta	1967	Siroki Zoltán	DE-siroki-10544.jpg
895	<i>Vicia biennis</i> L.	Debrecen	1966	-	DE-siroki-10550.jpg
896	<i>Vicia villosa</i> Roth	Debrecen	1947	Siroki Zoltán	DE-siroki-10583.jpg
896	<i>Vicia villosa</i> Roth	Debrecen	1948	Siroki Zoltán	DE-siroki-10587.jpg
896	<i>Vicia villosa</i> Roth	Debrecen	1948	Siroki Zoltán	DE-siroki-10588.jpg
896	<i>Vicia villosa</i> Roth	Debrecen	1948	Siroki Zoltán	DE-siroki-10584.jpg
896	<i>Vicia villosa</i> Roth	Debrecen	1957	Siroki Zoltán	DE-siroki-10585.jpg
896	<i>Vicia villosa</i> Roth	Hortobágy	1983	Siroki Zoltán	DE-siroki-10586.jpg
896	<i>Vicia villosa</i> Roth	Mosonmagyaróvár	1939	Siroki Zoltán	DE-siroki-10592.jpg
897	<i>Vicia tenuifolia</i> Roth	Abaujkér	1942	Siroki Zoltán	DE-siroki-10565.jpg
897	<i>Vicia tenuifolia</i> Roth	Bélapátfalva	1956	Halász Tibor	DE-siroki-10563.jpg
897	<i>Vicia tenuifolia</i> Roth	Boldogkőújfalva	1942	Siroki Zoltán	DE-siroki-10566.jpg
897	<i>Vicia tenuifolia</i> Roth	Budapest	1951	Siroki Zoltán	DE-siroki-10562.jpg
897	<i>Vicia tenuifolia</i> Roth	Debrecen	1947	Siroki Zoltán	DE-siroki-10564.jpg
897	<i>Vicia tenuifolia</i> Roth	Hortobágy	1980	Siroki Zoltán	DE-siroki-10571.jpg
897	<i>Vicia tenuifolia</i> Roth	Hortobágy	1980	Siroki Zoltán	DE-siroki-10572.jpg
897	<i>Vicia tenuifolia</i> Roth	Hortobágy	1980	Siroki Zoltán	DE-siroki-10573.jpg
897	<i>Vicia tenuifolia</i> Roth	Hortobágy	1980	Siroki Zoltán	DE-siroki-10574.jpg
897	<i>Vicia tenuifolia</i> Roth	Kardoskút	1975	Siroki Zoltán	DE-siroki-10568.jpg
897.2	<i>Vicia tenuifolia</i> Roth subsp. <i>dalmatica</i> (A. Kern.) Greuter	Pomáz	1952	Siroki Zoltán	DE-siroki-10552.jpg
897.2	<i>Vicia tenuifolia</i> Roth subsp. <i>dalmatica</i> (A. Kern.) Greuter	Pomáz	1952	Siroki Zoltán	DE-siroki-10551.jpg
898	<i>Vicia cracca</i> L.	Berekböszörmény	1970	Siroki Zoltán	DE-siroki-10577.jpg
898	<i>Vicia cracca</i> L.	Cserháthaláp	1954	Máthé Imre	DE-siroki-10555.jpg
898	<i>Vicia cracca</i> L.	Cserháthaláp	1954	Máthé Imre	DE-siroki-10556.jpg
898	<i>Vicia cracca</i> L.	Debrecen	1977	Siroki Zoltán	DE-siroki-10578.jpg
898	<i>Vicia cracca</i> L.	Debrecen	1977	Siroki Zoltán	DE-siroki-10579.jpg
898	<i>Vicia cracca</i> L.	Háromhuta	1961	Siroki Zoltán	DE-siroki-10557.jpg
898	<i>Vicia cracca</i> L.	Háromhuta	1961	Siroki Zoltán	DE-siroki-10558.jpg
898	<i>Vicia cracca</i> L.	Háromhuta	1961	Siroki Zoltán	DE-siroki-10559.jpg
898	<i>Vicia cracca</i> L.	Tiszafüred	1973	Siroki Zoltán	DE-siroki-10580.jpg
898	<i>Vicia cracca</i> L.	Tiszafüred	1973	Siroki Zoltán	DE-siroki-10581.jpg
898	<i>Vicia cracca</i> L.	Vámospércs	1965	Siroki Zoltán	DE-siroki-10553.jpg

Sorszám / Number	Taxon-név / Taxon-name	Település / Settlement	Év / Year	Gyűjtő / Collector	Fájlnév / File-name
898	Vicia cracca L.	Vámospércs	1965	Siroki Zoltán	DE-siroki-10554.jpg
898	Vicia cracca L.	Vámospércs	1965	Siroki Zoltán	DE-siroki-10569.jpg
898	Vicia cracca L.	Vámospércs	1965	Siroki Zoltán	DE-siroki-10570.jpg
898	Vicia cracca L.	Vámospércs	1985	Siroki Zoltán	DE-siroki-10575.jpg
898	Vicia cracca L.	Vámospércs	1985	Siroki Zoltán	DE-siroki-10576.jpg
900	Vicia lathyroides L.	Debrecen	1950	Siroki Zoltán	DE-siroki-10598.jpg
900	Vicia lathyroides L.	Debrecen	1954	Siroki Zoltán	DE-siroki-10596.jpg
900	Vicia lathyroides L.	Debrecen	1954	Siroki Zoltán	DE-siroki-10597.jpg
901.1	Vicia pannonica Crantz subsp. pannonica	Debrecen	1948	Siroki Zoltán	DE-siroki-10606.jpg
901.1	Vicia pannonica Crantz subsp. pannonica	Debrecen	1948	Siroki Zoltán	DE-siroki-10605.jpg
901.1	Vicia pannonica Crantz subsp. pannonica	Debrecen	1948	Siroki Zoltán	DE-siroki-10607.jpg
901.1	Vicia pannonica Crantz subsp. pannonica	Mosonmagyaróvár	1939	Siroki Zoltán	DE-siroki-10609.jpg
901.2	Vicia pannonica Crantz subsp. striata (M. Bieb.) Nyman	Debrecen	1947	Siroki Zoltán	DE-siroki-10614.jpg
901.2	Vicia pannonica Crantz subsp. striata (M. Bieb.) Nyman	Debrecen	1947	Siroki Zoltán	DE-siroki-10615.jpg
901.2	Vicia pannonica Crantz subsp. striata (M. Bieb.) Nyman	Debrecen	1948	Siroki Zoltán	DE-siroki-10616.jpg
901.2	Vicia pannonica Crantz subsp. striata (M. Bieb.) Nyman	Hortobágy	1980	Siroki Zoltán	DE-siroki-10617.jpg
901.2	Vicia pannonica Crantz subsp. striata (M. Bieb.) Nyman	Hortobágy	1980	Siroki Zoltán	DE-siroki-10618.jpg
901.2	Vicia pannonica Crantz subsp. striata (M. Bieb.) Nyman	Hortobágy	1980	Siroki Zoltán	DE-siroki-10619.jpg
903	Vicia grandiflora Scop.	Debrecen	1948	Siroki Zoltán	DE-siroki-10631.jpg
903	Vicia grandiflora Scop.	Debrecen	1950	Siroki Zoltán	DE-siroki-10632.jpg
903	Vicia grandiflora Scop.	Debrecen	1960	Siroki Zoltán	DE-siroki-10634.jpg
903	Vicia grandiflora Scop.	Garadna	1944	Siroki Zoltán	DE-siroki-10633.jpg
905	Vicia sepium L.	"Fáni-völgy"	1955	Siroki Zoltán	DE-siroki-10623.jpg
905	Vicia sepium L.	"Nagymező"	1959	Halász Tibor	DE-siroki-10620.jpg
905	Vicia sepium L.	Bélapátfalva	1956	Halász Tibor	DE-siroki-10621.jpg
905	Vicia sepium L.	Debrecen	1950	Siroki Zoltán	DE-siroki-10622.jpg
905	Vicia sepium L.	Füzérradvány	1973	Siroki Zoltán	DE-siroki-10626.jpg
905	Vicia sepium L.	Nagyhuta	1978	Siroki Zoltán	DE-siroki-10627.jpg
905	Vicia sepium L.	Nagyhuta	1978	Siroki Zoltán	DE-siroki-10628.jpg
908	Vicia angustifolia L.	Debrecen	1947	Siroki Zoltán	DE-siroki-10640.jpg
908	Vicia angustifolia L.	Garadna	1944	Siroki Zoltán	DE-siroki-10638.jpg
908	Vicia angustifolia L.	Garadna	1944	Siroki Zoltán	DE-siroki-10639.jpg
908	Vicia angustifolia L.	Kardoskút	1975	Siroki Zoltán	DE-siroki-10637.jpg
910	Lathyrus aphaca L.	Biharugra	1961	Siroki Zoltán	DE-siroki-10649.jpg
910	Lathyrus aphaca L.	Biharugra	1961	Siroki Zoltán	DE-siroki-10650.jpg
910	Lathyrus aphaca L.	Biharugra	1961	Siroki Zoltán	DE-siroki-10651.jpg
910	Lathyrus aphaca L.	Biharugra	1961	Siroki Zoltán	DE-siroki-10653.jpg
910	Lathyrus aphaca L.	Biharugra	1961	Siroki Zoltán	DE-siroki-10654.jpg
910	Lathyrus aphaca L.	Biharugra	1961	Siroki Zoltán	DE-siroki-10655.jpg
910	Lathyrus aphaca L.	Biharugra	1961	Siroki Zoltán	DE-siroki-10656.jpg
910	Lathyrus aphaca L.	Biharugra	1961	Siroki Zoltán	DE-siroki-10659.jpg
910	Lathyrus aphaca L.	Biharugra	1961	Siroki Zoltán	DE-siroki-10657.jpg

Sorszám / Number	Taxon-név / Taxon-name	Település / Settlement	Év / Year	Gyűjtő / Collector	Fájlnév / File-name
910	Lathyrus aphaca L.	Biharugra	1961	Siroki Zoltán	DE-siroki-10658.jpg
910	Lathyrus aphaca L.	Biharugra	1961	Siroki Zoltán	DE-siroki-10652.jpg
911	Lathyrus nissolia L.	"Bükk-hg."	1959	Halász Tibor	DE-siroki-10661.jpg
911	Lathyrus nissolia L.	"Bükk-hg."	1959	Halász Tibor	DE-siroki-10662.jpg
911	Lathyrus nissolia L.	"Bükk-hg."	1959	Halász Tibor	DE-siroki-10663.jpg
911	Lathyrus nissolia L.	"Nagymező"	1959	Halász Tibor	DE-siroki-10660.jpg
911	Lathyrus nissolia L.	Budapest	1951	Siroki Zoltán	DE-siroki-10666.jpg
911	Lathyrus nissolia L.	Budapest	1951	Siroki Zoltán	DE-siroki-10667.jpg
911	Lathyrus nissolia L.	Mátraszentimre	1959	Gondola István	DE-siroki-10665.jpg
911	Lathyrus nissolia L.	Pomáz	1952	Priszter Szaniszló	DE-siroki-10664.jpg
911	Lathyrus nissolia L.	Szentendre	1916	Degen Árpád	DE-siroki-10668.jpg
912	Lathyrus pratensis L.	Egyek	1947	Siroki Zoltán	DE-siroki-10710.jpg
912	Lathyrus pratensis L.	Egyek	1947	Siroki Zoltán	DE-siroki-10711.jpg
912	Lathyrus pratensis L.	Hollóháza	1940	Siroki Zoltán	DE-siroki-10712.jpg
912	Lathyrus pratensis L.	Mátraszentimre	1959	Gondola István	DE-siroki-10707.jpg
912	Lathyrus pratensis L.	Mátraszentimre	1959	Gondola István	DE-siroki-10708.jpg
912	Lathyrus pratensis L.	Tiszafüred	1970	Siroki Zoltán	DE-siroki-10705.jpg
912	Lathyrus pratensis L.	Tiszafüred	1970	Siroki Zoltán	DE-siroki-10706.jpg
912	Lathyrus pratensis L.	Újléta	1965	Siroki Zoltán	DE-siroki-10709.jpg
913	Lathyrus sphaericus Retz.	Budapest	1887	Czakó Kálmán	DE-siroki-10687.jpg
914	Lathyrus tuberosus L.	Berekböszörmény	1970	Siroki Zoltán	DE-siroki-10697.jpg
914	Lathyrus tuberosus L.	Berettyóújfalu	1959	Siroki Zoltán	DE-siroki-10700.jpg
914	Lathyrus tuberosus L.	Csaroda	1960	Siroki Zoltán	DE-siroki-10698.jpg
914	Lathyrus tuberosus L.	Csaroda	1960	Siroki Zoltán	DE-siroki-10699.jpg
914	Lathyrus tuberosus L.	Hortobágy	1947	Siroki Zoltán	DE-siroki-10701.jpg
914	Lathyrus tuberosus L.	Hortobágy	1947	Siroki Zoltán	DE-siroki-10702.jpg
914	Lathyrus tuberosus L.	Máriakálnok	1939	Siroki Zoltán	DE-siroki-10703.jpg
916	Lathyrus hirsutus L.	Budapest	1966	Siroki Zoltán	DE-siroki-10680.jpg
916	Lathyrus hirsutus L.	Budapest	1966	Siroki Zoltán	DE-siroki-10681.jpg
916	Lathyrus hirsutus L.	Budapest	1966	Siroki Zoltán	DE-siroki-10682.jpg
916	Lathyrus hirsutus L.	Hódmezővásárhely	1975	Siroki Zoltán	DE-siroki-10669.jpg
916	Lathyrus hirsutus L.	Hódmezővásárhely	1975	Siroki Zoltán	DE-siroki-10670.jpg
916	Lathyrus hirsutus L.	Hortobágy	1947	Siroki Zoltán	DE-siroki-10672.jpg
916	Lathyrus hirsutus L.	Hortobágy	1947	Siroki Zoltán	DE-siroki-10674.jpg
916	Lathyrus hirsutus L.	Hortobágy	1954	Siroki Zoltán	DE-siroki-10673.jpg
916	Lathyrus hirsutus L.	Hortobágy	1954	Siroki Zoltán	DE-siroki-10675.jpg
916	Lathyrus hirsutus L.	Hortobágy	1954	Siroki Zoltán	DE-siroki-10676.jpg
916	Lathyrus hirsutus L.	Hortobágy	1954	Siroki Zoltán	DE-siroki-10677.jpg
916	Lathyrus hirsutus L.	Kispalád	1971	Siroki Zoltán	DE-siroki-10671.jpg
916	Lathyrus hirsutus L.	Pásztó	1952	Siroki Zoltán	DE-siroki-10683.jpg
916	Lathyrus hirsutus L.	Pásztó	1952	Siroki Zoltán	DE-siroki-10684.jpg
916	Lathyrus hirsutus L.	Pomáz	1952	Siroki Zoltán	DE-siroki-10678.jpg
916	Lathyrus hirsutus L.	Pomáz	1952	Siroki Zoltán	DE-siroki-10679.jpg
919	Lathyrus palustris L.	Budapest	1889	Czakó Kálmán	DE-siroki-10691.jpg
919	Lathyrus palustris L.	Budapest	1909	Kocsis István	DE-siroki-10692.jpg
919	Lathyrus palustris L.	Debrecen	1949	Siroki Zoltán	DE-siroki-10694.jpg

Sorszám / Number	Taxon-név / Taxon-name	Település / Settlement	Év / Year	Gyűjtő / Collector	Fájlnév / File-name
919	Lathyrus palustris L.	Egyek	1949	Siroki Zoltán	DE-siroki-10696.jpg
919	Lathyrus palustris L.	Lesenceistvánd	1930	Rigler József	DE-siroki-10693.jpg
919	Lathyrus palustris L.	Sátoraljaújhely	1944	Siroki Zoltán	DE-siroki-10695.jpg
919	Lathyrus palustris L.	Tiszafüred	1949	Siroki Zoltán	DE-siroki-10688.jpg
919	Lathyrus palustris L.	Tiszafüred	1968	Siroki Zoltán	DE-siroki-10689.jpg
919	Lathyrus palustris L.	Tiszafüred	1968	Siroki Zoltán	DE-siroki-10690.jpg
921	Lathyrus sylvestris L.	Berettyóújfalu	1959	Siroki Zoltán	DE-siroki-10715.jpg
921	Lathyrus sylvestris L.	Berettyóújfalu	1959	Siroki Zoltán	DE-siroki-10716.jpg
921	Lathyrus sylvestris L.	Egyek	1947	Siroki Zoltán	DE-siroki-10717.jpg
921	Lathyrus sylvestris L.	Egyek	1947	Siroki Zoltán	DE-siroki-10718.jpg
922	Lathyrus latifolius L.	"Bükk-hg."	1983	Siroki Zoltán	DE-siroki-10729.jpg
922	Lathyrus latifolius L.	Aszaló	1944	Siroki Zoltán	DE-siroki-10725.jpg
922	Lathyrus latifolius L.	Budapest	1941	Siroki Zoltán	DE-siroki-10723.jpg
922	Lathyrus latifolius L.	Budapest	1941	Siroki Zoltán	DE-siroki-10724.jpg
922	Lathyrus latifolius L.	Budapest	1950	Siroki Zoltán	DE-siroki-10722.jpg
922	Lathyrus latifolius L.	Pomáz	1957	Siroki Zoltán	DE-siroki-10726.jpg
922	Lathyrus latifolius L.	Szilvásvár	1954	Siroki Zoltán	DE-siroki-10727.jpg
922	Lathyrus latifolius L.	Szilvásvár	1954	Siroki Zoltán	DE-siroki-10728.jpg
924	Lathyrus transsylvanicus (Spreng.) Fritsch	"Bükk-hg."	1927	Kováts Ferenc	DE-siroki-10778.jpg
925	Lathyrus pallescens (M. Bieb.) K. Koch	Budapest	1951	Siroki Zoltán	DE-siroki-10732.jpg
925	Lathyrus pallescens (M. Bieb.) K. Koch	Budapest	1951	Siroki Zoltán	DE-siroki-10730.jpg
925	Lathyrus pallescens (M. Bieb.) K. Koch	Budapest	1951	Siroki Zoltán	DE-siroki-10731.jpg
926	Lathyrus lacteus (M. Bieb.) Wissjul.	Budapest	1951	Siroki Zoltán	DE-siroki-10738.jpg
926	Lathyrus lacteus (M. Bieb.) Wissjul.	Budapest	1951	Siroki Zoltán	DE-siroki-10739.jpg
926	Lathyrus lacteus (M. Bieb.) Wissjul.	Budapest	1951	Siroki Zoltán	DE-siroki-10740.jpg
926	Lathyrus lacteus (M. Bieb.) Wissjul.	Budapest	1964	Siroki Zoltán	DE-siroki-10744.jpg
926	Lathyrus lacteus (M. Bieb.) Wissjul.	Budapest	1964	Siroki Zoltán	DE-siroki-10745.jpg
926	Lathyrus lacteus (M. Bieb.) Wissjul.	Budapest	1970	Siroki Zoltán	DE-siroki-10743.jpg
926	Lathyrus lacteus (M. Bieb.) Wissjul.	Egerbakta	1968	Siroki Zoltán	DE-siroki-10742.jpg
926	Lathyrus lacteus (M. Bieb.) Wissjul.	Pécs	1958	Siroki Zoltán	DE-siroki-10741.jpg
928	Lathyrus niger (L.) Bernh.	Hollóháza	1940	Siroki Zoltán	DE-siroki-10747.jpg
929	Lathyrus vernus (L.) Bernh.	"Bükk-hg."	1966	Siroki Zoltán	DE-siroki-10759.jpg
929	Lathyrus vernus (L.) Bernh.	"Dobogókő"	1957	Siroki Zoltán	DE-siroki-10760.jpg
929	Lathyrus vernus (L.) Bernh.	"Nagymező"	1959	Halász Tibor	DE-siroki-10754.jpg
929	Lathyrus vernus (L.) Bernh.	"Nagymező"	1959	Halász Tibor	DE-siroki-10755.jpg
929	Lathyrus vernus (L.) Bernh.	Budapest	1960	Siroki Zoltán	DE-siroki-10756.jpg
929	Lathyrus vernus (L.) Bernh.	Budapest	1970	Siroki Zoltán	DE-siroki-10757.jpg
929	Lathyrus vernus (L.) Bernh.	Budapest	1970	Siroki Zoltán	DE-siroki-10758.jpg
929	Lathyrus vernus (L.) Bernh.	Hosszúhetény	1958	Siroki Zoltán	DE-siroki-10761.jpg
929	Lathyrus vernus (L.) Bernh.	Hosszúhetény	1958	Siroki Zoltán	DE-siroki-10762.jpg
929	Lathyrus vernus (L.) Bernh.	Hosszúhetény	1958	Siroki Zoltán	DE-siroki-10763.jpg
929	Lathyrus vernus (L.) Bernh.	Pécs	1956	Jeney Endre	DE-siroki-10751.jpg
929	Lathyrus vernus (L.) Bernh.	Pécs	1958	Siroki Zoltán	DE-siroki-10764.jpg
929	Lathyrus vernus (L.) Bernh.	Sárospatak	1955	Simon Tiborné	DE-siroki-10753.jpg
929	Lathyrus vernus (L.) Bernh.	Szarvaskő	1958	Siroki Zoltán	DE-siroki-10750.jpg
929	Lathyrus vernus (L.) Bernh.	Tarpa	1955	Farkas Attila	DE-siroki-10752.jpg

Sorszám / Number	Taxon-név / Taxon-name	Település / Settlement	Év / Year	Gyűjtő / Collector	Fájlnév / File-name
930	Lathyrus venetus (Mill.) Wohlf.	Pécs	1958	Siroki Zoltán	DE-siroki-10765.jpg
930	Lathyrus venetus (Mill.) Wohlf.	Pécs	1958	Siroki Zoltán	DE-siroki-10766.jpg
930	Lathyrus venetus (Mill.) Wohlf.	Pécs	1958	Siroki Zoltán	DE-siroki-10767.jpg
930	Lathyrus venetus (Mill.) Wohlf.	Pécs	1958	Siroki Zoltán	DE-siroki-10768.jpg
930	Lathyrus venetus (Mill.) Wohlf.	Pécs	1958	Siroki Zoltán	DE-siroki-10769.jpg
933	Ononis pusilla L.	"Cserhát"	1958	-	DE-siroki-09860.jpg
933	Ononis pusilla L.	"Cserhát"	1958	-	DE-siroki-09861.jpg
933	Ononis pusilla L.	"Cserhát"	1958	-	DE-siroki-09862.jpg
933	Ononis pusilla L.	Balatonederics	1955	Siroki Zoltán	DE-siroki-09867.jpg
933	Ononis pusilla L.	Nagykovács	1950	Siroki Zoltán	DE-siroki-09863.jpg
933	Ononis pusilla L.	Nagykovács	1950	Siroki Zoltán	DE-siroki-09865.jpg
933	Ononis pusilla L.	Nagykovács	1950	Siroki Zoltán	DE-siroki-09866.jpg
933	Ononis pusilla L.	Nagykovács	1957	Siroki Zoltán	DE-siroki-09864.jpg
934	Ononis spinosa L.	Budapest	1941	Siroki Zoltán	DE-siroki-09882.jpg
934	Ononis spinosa L.	Keszthely	1955	Siroki Zoltán	DE-siroki-09879.jpg
934	Ononis spinosa L.	Máriakálnok	1939	Siroki Zoltán	DE-siroki-09883.jpg
934	Ononis spinosa L.	Méra	1943	Siroki Zoltán	DE-siroki-09881.jpg
934	Ononis spinosa L.	Szikszó	1944	Siroki Zoltán	DE-siroki-09880.jpg
935	Ononis arvensis L.	Csaroda	1962	Siroki Zoltán	DE-siroki-09868.jpg
935	Ononis arvensis L.	Debrecen	1947	Siroki Zoltán	DE-siroki-09869.jpg
935	Ononis arvensis L.	Szilvásvár	1954	Siroki Zoltán	DE-siroki-09870.jpg
936	Ononis spinosiformis Simonk.	Debrecen	1948	Siroki Zoltán	DE-siroki-09877.jpg
936	Ononis spinosiformis Simonk.	Debrecen	1948	Siroki Zoltán	DE-siroki-09878.jpg
936	Ononis spinosiformis Simonk.	Debrecen	1948	Siroki Zoltán	DE-siroki-09876.jpg
936	Ononis spinosiformis Simonk.	Penyige	1971	Siroki Zoltán	DE-siroki-09874.jpg
936	Ononis spinosiformis Simonk.	Penyige	1971	Siroki Zoltán	DE-siroki-09875.jpg
936	Ononis spinosiformis Simonk.	Vésztő	1894	Borbás Vince	DE-siroki-09872.jpg
937	Melilotus albus Desr.	Debrecen	1947	Siroki Zoltán	DE-siroki-09947.jpg
938	Melilotus dentatus (Waldst. et Kit.) Pers.	Debrecen	1947	Siroki Zoltán	DE-siroki-09938.jpg
938	Melilotus dentatus (Waldst. et Kit.) Pers.	Debrecen	1947	Siroki Zoltán	DE-siroki-09939.jpg
938	Melilotus dentatus (Waldst. et Kit.) Pers.	Debrecen	1947	Siroki Zoltán	DE-siroki-09940.jpg
938	Melilotus dentatus (Waldst. et Kit.) Pers.	Debrecen	1947	Siroki Zoltán	DE-siroki-09941.jpg
938	Melilotus dentatus (Waldst. et Kit.) Pers.	Debrecen	1947	Siroki Zoltán	DE-siroki-09942.jpg
938	Melilotus dentatus (Waldst. et Kit.) Pers.	Hortobágy	1947	Siroki Zoltán	DE-siroki-09943.jpg
939	Melilotus altissimus Thuill.	Szentendre	1913	Degen Árpád	DE-siroki-09944.jpg
939	Melilotus altissimus Thuill.	Szentendre	1914	Degen Árpád	DE-siroki-09945.jpg
940	Melilotus officinalis (L.) Pall.	Debrecen	1947	Siroki Zoltán	DE-siroki-09946.jpg
941	Trigonella caerulea (L.) Ser.	Budapest	1951	Siroki Zoltán	DE-siroki-09891.jpg
942	Trigonella procumbens (Besser) Rchb.	Budapest	1951	Siroki Zoltán	DE-siroki-09890.jpg
942	Trigonella procumbens (Besser) Rchb.	Kardoskút	1975	Siroki Zoltán	DE-siroki-09888.jpg
942	Trigonella procumbens (Besser) Rchb.	Kardoskút	1975	Siroki Zoltán	DE-siroki-09889.jpg
942	Trigonella procumbens (Besser) Rchb.	Kardoskút	1985	Siroki Zoltán	DE-siroki-09885.jpg
942	Trigonella procumbens (Besser) Rchb.	Kardoskút	1985	Siroki Zoltán	DE-siroki-09886.jpg
942	Trigonella procumbens (Besser) Rchb.	Kardoskút	-	Siroki Zoltán	DE-siroki-09887.jpg

Sorszám / Number	Taxon-név / Taxon-name	Település / Settlement	Év / Year	Gyűjtő / Collector	Fájlnév / File-name
946	Medicago × varia Martyn	Garadna	1943	Siroki Zoltán	DE-siroki-09936.jpg
946	Medicago × varia Martyn	Mosonmagyaróvár	1939	Siroki Zoltán	DE-siroki-09934.jpg
946	Medicago × varia Martyn	Mosonmagyaróvár	1939	Siroki Zoltán	DE-siroki-09935.jpg
946	Medicago × varia Martyn	Mosonmagyaróvár	1939	Siroki Zoltán	DE-siroki-09937.jpg
947	Medicago falcata L.	Debrecen	1947	Siroki Zoltán	DE-siroki-09909.jpg
947	Medicago falcata L.	Máriakálnok	1939	Siroki Zoltán	DE-siroki-09910.jpg
947	Medicago falcata L.	Mosonmagyaróvár	1939	Siroki Zoltán	DE-siroki-09912.jpg
948	Medicago lupulina L.	Debrecen	1947	Siroki Zoltán	DE-siroki-09902.jpg
948	Medicago lupulina L.	Debrecen	1948	Siroki Zoltán	DE-siroki-09901.jpg
948	Medicago lupulina L.	Debrecen	1949	Siroki Zoltán	DE-siroki-09904.jpg
948	Medicago lupulina L.	Debrecen	1949	Siroki Zoltán	DE-siroki-09903.jpg
948	Medicago lupulina L.	Debrecen	1967	Gondola István	DE-siroki-09905.jpg
948	Medicago lupulina L.	Mosonmagyaróvár	1939	Siroki Zoltán	DE-siroki-09907.jpg
949	Medicago monspeliaca (L.) Trautv.	Budapest	1905	Thaisz Lajos	DE-siroki-09893.jpg
949	Medicago monspeliaca (L.) Trautv.	Dömsöd	1952	Siroki Zoltán	DE-siroki-09894.jpg
949	Medicago monspeliaca (L.) Trautv.	Dömsöd	1952	Siroki Zoltán	DE-siroki-09895.jpg
949	Medicago monspeliaca (L.) Trautv.	Dömsöd	1952	Siroki Zoltán	DE-siroki-09896.jpg
949	Medicago monspeliaca (L.) Trautv.	Pilisvörösvár	1920	Degen Árpád	DE-siroki-09892.jpg
950	Medicago prostrata Jacq.	"Vértes"	1957	Siroki Zoltán	DE-siroki-09915.jpg
950	Medicago prostrata Jacq.	Budapest	1941	Siroki Zoltán	DE-siroki-09918.jpg
950	Medicago prostrata Jacq.	Budapest	1948	Siroki Zoltán	DE-siroki-09917.jpg
950	Medicago prostrata Jacq.	Budapest	1948	Siroki Zoltán	DE-siroki-09916.jpg
950	Medicago prostrata Jacq.	Budapest	1962	Siroki Zoltán	DE-siroki-09913.jpg
950	Medicago prostrata Jacq.	Budapest	1962	Siroki Zoltán	DE-siroki-09914.jpg
950	Medicago prostrata Jacq.	Sátoraljaújhely	1944	Siroki Zoltán	DE-siroki-09919.jpg
953	Medicago minima (L.) L.	Boldogkőváralja	1944	Siroki Zoltán	DE-siroki-09932.jpg
953	Medicago minima (L.) L.	Budapest	1944	Siroki Zoltán	DE-siroki-09931.jpg
953	Medicago minima (L.) L.	Kardoskút	1975	Siroki Zoltán	DE-siroki-09926.jpg
953	Medicago minima (L.) L.	Kardoskút	1975	Siroki Zoltán	DE-siroki-09927.jpg
956	Trifolium subterraneum L.	Biharugra	1961	Siroki Zoltán	DE-siroki-09949.jpg
958	Trifolium hybridum L.	Hortobágy	1966	Pankucsi Lászlóné	DE-siroki-10062.jpg
958	Trifolium hybridum L.	Tiszafüred	1949	Siroki Zoltán	DE-siroki-10063.jpg
958	Trifolium hybridum L.	Tiszafüred	1949	Siroki Zoltán	DE-siroki-10065.jpg
958	Trifolium hybridum L.	Tiszafüred	1949	Siroki Zoltán	DE-siroki-10064.jpg
959	Trifolium micranthum Viv.	Biharugra	1961	Siroki Zoltán	DE-siroki-10011.jpg
959	Trifolium micranthum Viv.	Biharugra	1961	Siroki Zoltán	DE-siroki-10012.jpg
959	Trifolium micranthum Viv.	Biharugra	1961	Siroki Zoltán	DE-siroki-10010.jpg
959	Trifolium micranthum Viv.	Biharugra	1961	Siroki Zoltán	DE-siroki-10013.jpg
959	Trifolium micranthum Viv.	Biharugra	1961	Siroki Zoltán	DE-siroki-10014.jpg
961	Trifolium aureum Pollich	"Bükk-hg, Kiskerekhegy"	1959	Siroki Zoltán	DE-siroki-09996.jpg
961	Trifolium aureum Pollich	"Bükk-hg."	1983	Siroki Zoltán	DE-siroki-09994.jpg
961	Trifolium aureum Pollich	"Nagymező"	1959	Siroki Zoltán	DE-siroki-09987.jpg
961	Trifolium aureum Pollich	"Nagymező"	1959	Siroki Zoltán	DE-siroki-09988.jpg
961	Trifolium aureum Pollich	Egyek	1947	Siroki Zoltán	DE-siroki-10000.jpg
961	Trifolium aureum Pollich	Gödöllő	1952	Siroki Zoltán	DE-siroki-09999.jpg

Sorszám / Number	Taxon-név / Taxon-name	Település / Settlement	Év / Year	Gyűjtő / Collector	Fájlnév / File-name
961	Trifolium aureum Pollich	Háromhuta	1961	Siroki Zoltán	DE-siroki-09984.jpg
961	Trifolium aureum Pollich	Háromhuta	1961	Siroki Zoltán	DE-siroki-09985.jpg
961	Trifolium aureum Pollich	Háromhuta	1961	Siroki Zoltán	DE-siroki-09986.jpg
961	Trifolium aureum Pollich	Hollóháza	1940	Siroki Zoltán	DE-siroki-10001.jpg
961	Trifolium aureum Pollich	Pomáz	1909	Kocsis István	DE-siroki-09992.jpg
961	Trifolium aureum Pollich	Pomáz	1909	Kocsis István	DE-siroki-09995.jpg
961	Trifolium aureum Pollich	Pomáz	1952	Siroki Zoltán	DE-siroki-09998.jpg
961	Trifolium aureum Pollich	Pomáz	1952	Siroki Zoltán	DE-siroki-09997.jpg
961	Trifolium aureum Pollich	Regéc	1967	Siroki Zoltán	DE-siroki-09983.jpg
961	Trifolium aureum Pollich	Szilvásvár	1954	Siroki Zoltán	DE-siroki-09990.jpg
961	Trifolium aureum Pollich	Szilvásvár	1954	Siroki Zoltán	DE-siroki-09989.jpg
962	Trifolium dubium Sibth.	Biharugra	1961	Siroki Zoltán	DE-siroki-10008.jpg
962	Trifolium dubium Sibth.	Biharugra	1961	Siroki Zoltán	DE-siroki-10009.jpg
962	Trifolium dubium Sibth.	Biharugra	1961	Siroki Zoltán	DE-siroki-10015.jpg
962	Trifolium dubium Sibth.	Biharugra	1961	Siroki Zoltán	DE-siroki-10016.jpg
962	Trifolium dubium Sibth.	Debrecen	1950	Siroki Zoltán	DE-siroki-10006.jpg
962	Trifolium dubium Sibth.	Debrecen	1954	Siroki Zoltán	DE-siroki-10007.jpg
962	Trifolium dubium Sibth.	Gödöllő	1951	Siroki Zoltán	DE-siroki-10004.jpg
963	Trifolium campestre Schreb.	Boldogkőváralja	1944	Siroki Zoltán	DE-siroki-09975.jpg
963	Trifolium campestre Schreb.	Boldogkőváralja	1944	Siroki Zoltán	DE-siroki-09974.jpg
963	Trifolium campestre Schreb.	Budapest	1940	Siroki Zoltán	DE-siroki-09972.jpg
963	Trifolium campestre Schreb.	Debrecen	1947	Siroki Zoltán	DE-siroki-09977.jpg
963	Trifolium campestre Schreb.	Debrecen	1950	Siroki Zoltán	DE-siroki-09978.jpg
963	Trifolium campestre Schreb.	Gödöllő	1952	Siroki Zoltán	DE-siroki-09979.jpg
963	Trifolium campestre Schreb.	Hortobágy	1959	Siroki Zoltán	DE-siroki-09969.jpg
963	Trifolium campestre Schreb.	Hortobágy	1959	Siroki Zoltán	DE-siroki-09970.jpg
963	Trifolium campestre Schreb.	Hortobágy	1959	Siroki Zoltán	DE-siroki-09971.jpg
963	Trifolium campestre Schreb.	Tokaj	1971	Siroki Zoltán	DE-siroki-09981.jpg
963	Trifolium campestre Schreb.	Tokaj	1971	Siroki Zoltán	DE-siroki-09982.jpg
963	Trifolium campestre Schreb.	Újléta	1967	Siroki Zoltán	DE-siroki-09980.jpg
964	Trifolium strictum L.	Biharugra	1961	Siroki Zoltán	DE-siroki-10035.jpg
964	Trifolium strictum L.	Biharugra	1961	Siroki Zoltán	DE-siroki-10037.jpg
964	Trifolium strictum L.	Biharugra	1961	Siroki Zoltán	DE-siroki-10036.jpg
964	Trifolium strictum L.	Hortobágy	1959	Siroki Zoltán	DE-siroki-10030.jpg
964	Trifolium strictum L.	Hortobágy	1959	Siroki Zoltán	DE-siroki-10031.jpg
964	Trifolium strictum L.	Hortobágy	1959	Siroki Zoltán	DE-siroki-10032.jpg
964	Trifolium strictum L.	Hortobágy	1959	Siroki Zoltán	DE-siroki-10034.jpg
964	Trifolium strictum L.	Hortobágy	1960	Siroki Zoltán	DE-siroki-10033.jpg
964	Trifolium strictum L.	Hortobágy	1975	Siroki Zoltán	DE-siroki-10027.jpg
964	Trifolium strictum L.	Hortobágy	1975	Siroki Zoltán	DE-siroki-10028.jpg
964	Trifolium strictum L.	Hortobágy	1975	Siroki Zoltán	DE-siroki-10029.jpg
964	Trifolium strictum L.	Kardoskút	1975	Siroki Zoltán	DE-siroki-10038.jpg
965	Trifolium repens L.	Debrecen	1948	Siroki Zoltán	DE-siroki-10067.jpg
965	Trifolium repens L.	Debrecen	1948	Siroki Zoltán	DE-siroki-10068.jpg
965	Trifolium repens L.	Debrecen	1948	Siroki Zoltán	DE-siroki-10069.jpg
965	Trifolium repens L.	Debrecen	1948	Siroki Zoltán	DE-siroki-10070.jpg

Sorszám / Number	Taxon-név / Taxon-name	Település / Settlement	Év / Year	Gyűjtő / Collector	Fájlnév / File-name
966	Trifolium angulatum Waldst. et Kit.	Debrecen	1955	Siroki Zoltán	DE-siroki-10060.jpg
966	Trifolium angulatum Waldst. et Kit.	Debrecen	1955	Siroki Zoltán	DE-siroki-10061.jpg
966	Trifolium angulatum Waldst. et Kit.	Hortobágy	1954	Siroki Zoltán	DE-siroki-10056.jpg
966	Trifolium angulatum Waldst. et Kit.	Hortobágy	1954	Siroki Zoltán	DE-siroki-10052.jpg
966	Trifolium angulatum Waldst. et Kit.	Hortobágy	1954	Siroki Zoltán	DE-siroki-10053.jpg
966	Trifolium angulatum Waldst. et Kit.	Hortobágy	1955	Siroki Zoltán	DE-siroki-10058.jpg
966	Trifolium angulatum Waldst. et Kit.	Hortobágy	1959	Siroki Zoltán	DE-siroki-10051.jpg
966	Trifolium angulatum Waldst. et Kit.	Hortobágy	1959	Siroki Zoltán	DE-siroki-10054.jpg
966	Trifolium angulatum Waldst. et Kit.	Hortobágy	1959	Siroki Zoltán	DE-siroki-10055.jpg
966	Trifolium angulatum Waldst. et Kit.	Hortobágy	1959	Siroki Zoltán	DE-siroki-10057.jpg
966	Trifolium angulatum Waldst. et Kit.	Hortobágy	1959	Siroki Zoltán	DE-siroki-10059.jpg
966	Trifolium angulatum Waldst. et Kit.	Hortobágy	-	Siroki Zoltán	DE-siroki-10050.jpg
967	Trifolium montanum L.	"Dobogókő"	1957	Siroki Zoltán	DE-siroki-10018.jpg
967	Trifolium montanum L.	"Nagymező"	1959	Siroki Zoltán	DE-siroki-10019.jpg
967	Trifolium montanum L.	"Nagymező"	1959	Siroki Zoltán	DE-siroki-10020.jpg
967	Trifolium montanum L.	"Nagymező"	1959	Siroki Zoltán	DE-siroki-10021.jpg
967	Trifolium montanum L.	"Nagymező"	1959	Siroki Zoltán	DE-siroki-10022.jpg
967	Trifolium montanum L.	Debrecen	1950	Siroki Zoltán	DE-siroki-10023.jpg
967	Trifolium montanum L.	Hollóháza	1940	Siroki Zoltán	DE-siroki-10024.jpg
967	Trifolium montanum L.	Püski	1939	Siroki Zoltán	DE-siroki-10026.jpg
967	Trifolium montanum L.	Tokaj	1971	Siroki Zoltán	DE-siroki-10017.jpg
968	Trifolium retusum L.	Budapest	1951	Siroki Zoltán	DE-siroki-10044.jpg
968	Trifolium retusum L.	Budapest	1951	Siroki Zoltán	DE-siroki-10045.jpg
968	Trifolium retusum L.	Budapest	1951	Siroki Zoltán	DE-siroki-10047.jpg
968	Trifolium retusum L.	Budapest	1952	Siroki Zoltán	DE-siroki-10046.jpg
968	Trifolium retusum L.	Debrecen	1950	Siroki Zoltán	DE-siroki-10039.jpg
968	Trifolium retusum L.	Debrecen	1955	Siroki Zoltán	DE-siroki-10040.jpg
968	Trifolium retusum L.	Debrecen	1955	Siroki Zoltán	DE-siroki-10042.jpg
968	Trifolium retusum L.	Debrecen	1970	Siroki Zoltán	DE-siroki-10041.jpg
968	Trifolium retusum L.	Hortobágy	1954	Siroki Zoltán	DE-siroki-10048.jpg
968	Trifolium retusum L.	Hortobágy	1959	Siroki Zoltán	DE-siroki-10049.jpg
969	Trifolium vesiculosum Savi	Debrecen	1950	Siroki Zoltán	DE-siroki-09953.jpg
969	Trifolium vesiculosum Savi	Egyek	1959	Siroki Zoltán	DE-siroki-09952.jpg
970	Trifolium fragiferum L.	Debrecen	1948	Siroki Zoltán	DE-siroki-09959.jpg
970	Trifolium fragiferum L.	Debrecen	1948	Siroki Zoltán	DE-siroki-09960.jpg
970	Trifolium fragiferum L.	Debrecen	1948	Siroki Zoltán	DE-siroki-09955.jpg
970	Trifolium fragiferum L.	Debrecen	1948	Siroki Zoltán	DE-siroki-09956.jpg
970	Trifolium fragiferum L.	Debrecen	1948	Siroki Zoltán	DE-siroki-09958.jpg
970	Trifolium fragiferum L.	Debrecen	1958	Pethő Menyhért	DE-siroki-09954.jpg
970	Trifolium fragiferum L.	Debrecen	1962	Siroki Zoltán	DE-siroki-09957.jpg
970	Trifolium fragiferum L.	Méra	1943	Siroki Zoltán	DE-siroki-09961.jpg
970	Trifolium fragiferum L.	Mosonmagyaróvár	1939	Siroki Zoltán	DE-siroki-09962.jpg
971	Trifolium resupinatum L.	Budapest	1911	Kocsis István	DE-siroki-09964.jpg
971	Trifolium resupinatum L.	Budapest	1912	Degen Árpád	DE-siroki-09963.jpg
972	Trifolium rubens L.	"Dobogókő"	1957	Siroki Zoltán	DE-siroki-10082.jpg
972	Trifolium rubens L.	"Dobogókő"	1957	Siroki Zoltán	DE-siroki-10083.jpg

Sorszám / Number	Taxon-név / Taxon-name	Település / Settlement	Év / Year	Gyűjtő / Collector	Fájlnév / File-name
972	Trifolium rubens L.	Aszaló	1944	Siroki Zoltán	DE-siroki-10075.jpg
972	Trifolium rubens L.	Aszaló	1944	Siroki Zoltán	DE-siroki-10076.jpg
972	Trifolium rubens L.	Budaörs	1966	Siroki Zoltán	DE-siroki-10077.jpg
972	Trifolium rubens L.	Budaörs	1966	Siroki Zoltán	DE-siroki-10078.jpg
972	Trifolium rubens L.	Budapest	1941	Siroki Zoltán	DE-siroki-10074.jpg
972	Trifolium rubens L.	Pomáz	1954	Siroki Zoltán	DE-siroki-10079.jpg
972	Trifolium rubens L.	Pomáz	1954	Siroki Zoltán	DE-siroki-10080.jpg
972	Trifolium rubens L.	Pomáz	1954	Siroki Zoltán	DE-siroki-10081.jpg
972	Trifolium rubens L.	Szinpetri	1974	Siroki Zoltán	DE-siroki-10073.jpg
973	Trifolium alpestre L.	"Dobogókő"	1965	Siroki Zoltán	DE-siroki-10084.jpg
973	Trifolium alpestre L.	Bélapátfalva	1956	Halász Tibor	DE-siroki-10089.jpg
973	Trifolium alpestre L.	Debrecen	1950	Siroki Zoltán	DE-siroki-10086.jpg
973	Trifolium alpestre L.	Debrecen	1950	Siroki Zoltán	DE-siroki-10088.jpg
973	Trifolium alpestre L.	Debrecen	-	Siroki Zoltán	DE-siroki-10087.jpg
975	Trifolium ochroleucon Huds.	"Mátra"	1984	Siroki Zoltán	DE-siroki-10092.jpg
975	Trifolium ochroleucon Huds.	"Nagymező"	1959	Siroki Zoltán	DE-siroki-10100.jpg
975	Trifolium ochroleucon Huds.	"Nagymező"	1959	Siroki Zoltán	DE-siroki-10101.jpg
975	Trifolium ochroleucon Huds.	"Nagymező"	1959	Siroki Zoltán	DE-siroki-10102.jpg
975	Trifolium ochroleucon Huds.	"Nagymező"	1959	Siroki Zoltán	DE-siroki-10103.jpg
975	Trifolium ochroleucon Huds.	"Nagymező"	1959	Siroki Zoltán	DE-siroki-10104.jpg
975	Trifolium ochroleucon Huds.	"Nagymező"	1959	Siroki Zoltán	DE-siroki-10105.jpg
975	Trifolium ochroleucon Huds.	"Nagymező"	1959	Siroki Zoltán	DE-siroki-10106.jpg
975	Trifolium ochroleucon Huds.	Budapest	1951	Siroki Zoltán	DE-siroki-10112.jpg
975	Trifolium ochroleucon Huds.	Csaroda	1960	Siroki Zoltán	DE-siroki-10093.jpg
975	Trifolium ochroleucon Huds.	Csaroda	1960	Siroki Zoltán	DE-siroki-10094.jpg
975	Trifolium ochroleucon Huds.	Csaroda	1960	Siroki Zoltán	DE-siroki-10095.jpg
975	Trifolium ochroleucon Huds.	Csaroda	1960	Siroki Zoltán	DE-siroki-10096.jpg
975	Trifolium ochroleucon Huds.	Csaroda	1960	Siroki Zoltán	DE-siroki-10097.jpg
975	Trifolium ochroleucon Huds.	Csaroda	1960	Siroki Zoltán	DE-siroki-10098.jpg
975	Trifolium ochroleucon Huds.	Csaroda	1960	Siroki Zoltán	DE-siroki-10099.jpg
975	Trifolium ochroleucon Huds.	Háromhuta	1967	Siroki Zoltán	DE-siroki-10109.jpg
975	Trifolium ochroleucon Huds.	Háromhuta	1967	Siroki Zoltán	DE-siroki-10110.jpg
976	Trifolium pannonicum Jacq.	"Dobogókő"	1957	Siroki Zoltán	DE-siroki-10123.jpg
976	Trifolium pannonicum Jacq.	"Dobogókő"	1957	Siroki Zoltán	DE-siroki-10124.jpg
976	Trifolium pannonicum Jacq.	"Dobogókő"	1957	Siroki Zoltán	DE-siroki-10125.jpg
976	Trifolium pannonicum Jacq.	Háromhuta	1960	Siroki Zoltán	DE-siroki-10113.jpg
976	Trifolium pannonicum Jacq.	Háromhuta	1960	Siroki Zoltán	DE-siroki-10114.jpg
976	Trifolium pannonicum Jacq.	Háromhuta	1961	Siroki Zoltán	DE-siroki-10115.jpg
976	Trifolium pannonicum Jacq.	Háromhuta	1984	Siroki Zoltán	DE-siroki-10116.jpg
976	Trifolium pannonicum Jacq.	Háromhuta	1984	Siroki Zoltán	DE-siroki-10117.jpg
976	Trifolium pannonicum Jacq.	Tokaj	1966	Siroki Zoltán	DE-siroki-10119.jpg
976	Trifolium pannonicum Jacq.	Tokaj	1966	Siroki Zoltán	DE-siroki-10120.jpg
976	Trifolium pannonicum Jacq.	Tokaj	1966	Siroki Zoltán	DE-siroki-10121.jpg
976	Trifolium pannonicum Jacq.	Tokaj	1966	Siroki Zoltán	DE-siroki-10122.jpg
976	Trifolium pannonicum Jacq.	Tokaj	1971	Siroki Zoltán	DE-siroki-10118.jpg
977	Trifolium medium L.	"Bükk-hg, Kiskerekhegy"	1959	Halász Tibor	DE-siroki-10131.jpg

Sorszám / Number	Taxon-név / Taxon-name	Település / Settlement	Év / Year	Gyűjtő / Collector	Fájlnév / File-name
977	Trifolium medium L.	"Bükk-hg, Kiskerekhegy"	1959	Halász Tibor	DE-siroki-10132.jpg
977	Trifolium medium L.	Debrecen	1948	Siroki Zoltán	DE-siroki-10133.jpg
977	Trifolium medium L.	Szilvásvár	1954	Siroki Zoltán	DE-siroki-10134.jpg
977	Trifolium medium L.	Szilvásvár	1954	Siroki Zoltán	DE-siroki-10135.jpg
977	Trifolium medium L.	Tokaj	1971	Siroki Zoltán	DE-siroki-10128.jpg
977	Trifolium medium L.	Tokaj	1971	Siroki Zoltán	DE-siroki-10129.jpg
977	Trifolium medium L.	Tokaj	1971	Siroki Zoltán	DE-siroki-10130.jpg
978	Trifolium pratense L.	Debrecen	1947	Siroki Zoltán	DE-siroki-10142.jpg
978	Trifolium pratense L.	Debrecen	1948	Siroki Zoltán	DE-siroki-10140.jpg
978	Trifolium pratense L.	Debrecen	1948	Siroki Zoltán	DE-siroki-10141.jpg
978	Trifolium pratense L.	Debrecen	1954	Siroki Zoltán	DE-siroki-10139.jpg
978	Trifolium pratense L.	Mikepércs	1965	Pankucsi Lászlóné	DE-siroki-10143.jpg
980	Trifolium striatum L.	Budapest	1951	Siroki Zoltán	DE-siroki-10146.jpg
980	Trifolium striatum L.	Budapest	1951	Siroki Zoltán	DE-siroki-10147.jpg
980	Trifolium striatum L.	Budapest	1951	Siroki Zoltán	DE-siroki-10148.jpg
980	Trifolium striatum L.	Budapest	1951	Siroki Zoltán	DE-siroki-10149.jpg
980	Trifolium striatum L.	Budapest	1951	Siroki Zoltán	DE-siroki-10151.jpg
980	Trifolium striatum L.	Budapest	1951	Siroki Zoltán	DE-siroki-10152.jpg
980	Trifolium striatum L.	Budapest	1952	Siroki Zoltán	DE-siroki-10150.jpg
980	Trifolium striatum L.	Hortobágy	1959	Siroki Zoltán	DE-siroki-10153.jpg
980	Trifolium striatum L.	Hortobágy	1959	Siroki Zoltán	DE-siroki-10155.jpg
980	Trifolium striatum L.	Hortobágy	1961	Siroki Zoltán	DE-siroki-10154.jpg
980	Trifolium striatum L.	Hortobágy	1961	Siroki Zoltán	DE-siroki-10156.jpg
980	Trifolium striatum L.	Kardoskút	1975	Siroki Zoltán	DE-siroki-10144.jpg
980	Trifolium striatum L.	Kardoskút	1975	Siroki Zoltán	DE-siroki-10145.jpg
981	Trifolium diffusum Ehrh.	Debrecen	1954	Siroki Zoltán	DE-siroki-10160.jpg
981	Trifolium diffusum Ehrh.	Debrecen	1954	Siroki Zoltán	DE-siroki-10161.jpg
981	Trifolium diffusum Ehrh.	Debrecen	1954	Siroki Zoltán	DE-siroki-10162.jpg
981	Trifolium diffusum Ehrh.	Debrecen	1954	Siroki Zoltán	DE-siroki-10163.jpg
981	Trifolium diffusum Ehrh.	Debrecen	1954	Siroki Zoltán	DE-siroki-10164.jpg
981	Trifolium diffusum Ehrh.	Debrecen	1954	Siroki Zoltán	DE-siroki-10165.jpg
981	Trifolium diffusum Ehrh.	Debrecen	1954	Siroki Zoltán	DE-siroki-10167.jpg
981	Trifolium diffusum Ehrh.	Debrecen	1954	Siroki Zoltán	DE-siroki-10168.jpg
981	Trifolium diffusum Ehrh.	Debrecen	1969	Siroki Zoltán	DE-siroki-10169.jpg
981	Trifolium diffusum Ehrh.	Debrecen	1969	Siroki Zoltán	DE-siroki-10170.jpg
981	Trifolium diffusum Ehrh.	Debrecen	1969	Siroki Zoltán	DE-siroki-10171.jpg
981	Trifolium diffusum Ehrh.	Debrecen	1969	Siroki Zoltán	DE-siroki-10174.jpg
981	Trifolium diffusum Ehrh.	Debrecen	1969	Siroki Zoltán	DE-siroki-10175.jpg
981	Trifolium diffusum Ehrh.	Debrecen	1969	Siroki Zoltán	DE-siroki-10176.jpg
981	Trifolium diffusum Ehrh.	Debrecen	1969	Siroki Zoltán	DE-siroki-10172.jpg
981	Trifolium diffusum Ehrh.	Debrecen	1969	Siroki Zoltán	DE-siroki-10173.jpg
981	Trifolium diffusum Ehrh.	Debrecen	1975	Siroki Zoltán	DE-siroki-10158.jpg
981	Trifolium diffusum Ehrh.	Debrecen	1975	Siroki Zoltán	DE-siroki-10159.jpg
981	Trifolium diffusum Ehrh.	Debrecen	1982	Siroki Zoltán	DE-siroki-10157.jpg
981	Trifolium diffusum Ehrh.	Debrecen	-	Siroki Zoltán	DE-siroki-10166.jpg

Sorszám / Number	Taxon-név / Taxon-name	Település / Settlement	Év / Year	Gyűjtő / Collector	Fájlnév / File-name
981	Trifolium diffusum Ehrh.	Egyek	1959	Siroki Zoltán	DE-siroki-10177.jpg
981	Trifolium diffusum Ehrh.	Egyek	1959	Siroki Zoltán	DE-siroki-10178.jpg
981	Trifolium diffusum Ehrh.	Egyek	1959	Siroki Zoltán	DE-siroki-10179.jpg
981	Trifolium diffusum Ehrh.	Egyek	1959	Siroki Zoltán	DE-siroki-10180.jpg
981	Trifolium diffusum Ehrh.	Egyek	1959	Siroki Zoltán	DE-siroki-10181.jpg
981	Trifolium diffusum Ehrh.	Egyek	1959	Siroki Zoltán	DE-siroki-10182.jpg
981	Trifolium diffusum Ehrh.	Egyek	1959	Siroki Zoltán	DE-siroki-10183.jpg
981	Trifolium diffusum Ehrh.	Egyek	1959	Siroki Zoltán	DE-siroki-10184.jpg
981	Trifolium diffusum Ehrh.	Egyek	1959	Siroki Zoltán	DE-siroki-10185.jpg
982	Trifolium incarnatum L.	Debrecen	1950	Siroki Zoltán	DE-siroki-10188.jpg
983	Trifolium arvense L.	Budapest	1940	Siroki Zoltán	DE-siroki-10190.jpg
983	Trifolium arvense L.	Debrecen	1948	Siroki Zoltán	DE-siroki-10189.jpg
984	Dorycnium herbaceum Vill.	Háromhuta	1960	Halász Tibor	DE-siroki-10244.jpg
984	Dorycnium herbaceum Vill.	Háromhuta	1960	Halász Tibor	DE-siroki-10245.jpg
984	Dorycnium herbaceum Vill.	Tahitótfalu	1950	Kárpáti Zoltán	DE-siroki-10246.jpg
985	Dorycnium germanicum (Greml) Rikli	Aggtelek	1972	Siroki Zoltán	DE-siroki-10229.jpg
985	Dorycnium germanicum (Greml) Rikli	Budaörs	1966	Siroki Zoltán	DE-siroki-10232.jpg
985	Dorycnium germanicum (Greml) Rikli	Budapest	1941	Siroki Zoltán	DE-siroki-10241.jpg
985	Dorycnium germanicum (Greml) Rikli	Budapest	1944	Siroki Zoltán	DE-siroki-10236.jpg
985	Dorycnium germanicum (Greml) Rikli	Budapest	1944	Siroki Zoltán	DE-siroki-10239.jpg
985	Dorycnium germanicum (Greml) Rikli	Budapest	1948	Siroki Zoltán	DE-siroki-10234.jpg
985	Dorycnium germanicum (Greml) Rikli	Budapest	1962	Siroki Zoltán	DE-siroki-10235.jpg
985	Dorycnium germanicum (Greml) Rikli	Budapest	1962	Siroki Zoltán	DE-siroki-10237.jpg
985	Dorycnium germanicum (Greml) Rikli	Budapest	1962	Siroki Zoltán	DE-siroki-10238.jpg
985	Dorycnium germanicum (Greml) Rikli	Budapest	1962	Siroki Zoltán	DE-siroki-10240.jpg
985	Dorycnium germanicum (Greml) Rikli	Budapest	1983	Siroki Zoltán	DE-siroki-10228.jpg
985	Dorycnium germanicum (Greml) Rikli	Budapest	1984	Siroki Zoltán	DE-siroki-10231.jpg
985	Dorycnium germanicum (Greml) Rikli	Egyek	1947	Siroki Zoltán	DE-siroki-10233.jpg
985	Dorycnium germanicum (Greml) Rikli	Háromhuta	1961	Siroki Zoltán	DE-siroki-10243.jpg
985	Dorycnium germanicum (Greml) Rikli	Komlóska	1984	Siroki Zoltán	DE-siroki-10230.jpg
985	Dorycnium germanicum (Greml) Rikli	Lábatlan	1986	Siroki Zoltán	DE-siroki-10226.jpg
985	Dorycnium germanicum (Greml) Rikli	Lábatlan	1986	Siroki Zoltán	DE-siroki-10227.jpg
986	Lotus angustissimus L.	Biharugra	1961	Siroki Zoltán	DE-siroki-10262.jpg
986	Lotus angustissimus L.	Biharugra	1961	Siroki Zoltán	DE-siroki-10263.jpg
986	Lotus angustissimus L.	Biharugra	1961	Siroki Zoltán	DE-siroki-10264.jpg
986	Lotus angustissimus L.	Biharugra	1961	Siroki Zoltán	DE-siroki-10265.jpg
986	Lotus angustissimus L.	Biharugra	1961	Siroki Zoltán	DE-siroki-10266.jpg
986	Lotus angustissimus L.	Hortobágy	1959	Siroki Zoltán	DE-siroki-10255.jpg
986	Lotus angustissimus L.	Hortobágy	1959	Siroki Zoltán	DE-siroki-10256.jpg
986	Lotus angustissimus L.	Hortobágy	1959	Siroki Zoltán	DE-siroki-10257.jpg
986	Lotus angustissimus L.	Hortobágy	1960	Siroki Zoltán	DE-siroki-10258.jpg
986	Lotus angustissimus L.	Hortobágy	1960	Siroki Zoltán	DE-siroki-10259.jpg
986	Lotus angustissimus L.	Hortobágy	1960	Siroki Zoltán	DE-siroki-10260.jpg
986	Lotus angustissimus L.	Hortobágy	1960	Siroki Zoltán	DE-siroki-10261.jpg
988	Lotus tenuis Waldst. et Kit.	Debrecen	1947	Siroki Zoltán	DE-siroki-10282.jpg
988	Lotus tenuis Waldst. et Kit.	Debrecen	1947	Siroki Zoltán	DE-siroki-10284.jpg

Sorszám / Number	Taxon-név / Taxon-name	Település / Settlement	Év / Year	Gyűjtő / Collector	Fájlnév / File-name
988	Lotus tenuis Waldst. et Kit.	Hortobágy	1955	Siroki Zoltán	DE-siroki-10273.jpg
988	Lotus tenuis Waldst. et Kit.	Hortobágy	1955	Siroki Zoltán	DE-siroki-10274.jpg
988	Lotus tenuis Waldst. et Kit.	Hortobágy	1975	Siroki Zoltán	DE-siroki-10272.jpg
989	Lotus borbasii Ujhelyi	Budaörs	1966	Siroki Zoltán	DE-siroki-10275.jpg
989	Lotus borbasii Ujhelyi	Budaörs	1966	Siroki Zoltán	DE-siroki-10276.jpg
989	Lotus borbasii Ujhelyi	Budapest	1904	Thaisz Lajos - Baán Lajos	DE-siroki-10268.jpg
989	Lotus borbasii Ujhelyi	Budapest	1951	Siroki Zoltán	DE-siroki-10277.jpg
989	Lotus borbasii Ujhelyi	Pomáz	1952	Siroki Zoltán	DE-siroki-10271.jpg
990	Lotus corniculatus L.	Budapest	1952	Siroki Zoltán	DE-siroki-10269.jpg
990	Lotus corniculatus L.	Budapest	1962	Siroki Zoltán	DE-siroki-11377.jpg
990	Lotus corniculatus L.	Debrecen	1947	Siroki Zoltán	DE-siroki-10283.jpg
990	Lotus corniculatus L.	Debrecen	1948	Siroki Zoltán	DE-siroki-10281.jpg
990	Lotus corniculatus L.	Debrecen	1958	Pethő Menyhért	DE-siroki-10278.jpg
990	Lotus corniculatus L.	Debrecen	1958	Pethő Menyhért	DE-siroki-10279.jpg
990	Lotus corniculatus L.	Debrecen	1958	Pethő Menyhért	DE-siroki-10280.jpg
990	Lotus corniculatus L.	Szilvásvár	1960	Siroki Zoltán	DE-siroki-11378.jpg
991	Tetragonolobus maritimus (L.) Roth	Aszaló	1944	Siroki Zoltán	DE-siroki-10250.jpg
991	Tetragonolobus maritimus (L.) Roth	Aszaló	1944	Siroki Zoltán	DE-siroki-10251.jpg
991	Tetragonolobus maritimus (L.) Roth	Budaörs	1941	Siroki Zoltán	DE-siroki-10252.jpg
991	Tetragonolobus maritimus (L.) Roth	Debrecen	1947	Siroki Zoltán	DE-siroki-10248.jpg
991	Tetragonolobus maritimus (L.) Roth	Debrecen	1950	Siroki Zoltán	DE-siroki-10249.jpg
991	Tetragonolobus maritimus (L.) Roth	Mosonmagyaróvár	1939	Siroki Zoltán	DE-siroki-10253.jpg
992	Securigera varia (L.) Lassen	Debrecen	1947	Siroki Zoltán	DE-siroki-10430.jpg
994	Anthyllis vulneraria L.	"Hármaskő"	1957	Siroki Zoltán	DE-siroki-10194.jpg
994	Anthyllis vulneraria L.	"Hármaskő"	1957	Siroki Zoltán	DE-siroki-10195.jpg
994	Anthyllis vulneraria L.	"Hármaskő"	1957	Siroki Zoltán	DE-siroki-10196.jpg
994	Anthyllis vulneraria L.	"Nagymező"	1959	Halász Tibor	DE-siroki-10193.jpg
994	Anthyllis vulneraria L.	Budaörs	1964	Siroki Zoltán	DE-siroki-10200.jpg
994	Anthyllis vulneraria L.	Budaörs	1964	Siroki Zoltán	DE-siroki-10201.jpg
994	Anthyllis vulneraria L.	Budaörs	1964	Siroki Zoltán	DE-siroki-10202.jpg
994	Anthyllis vulneraria L.	Budapest	1948	Siroki Zoltán	DE-siroki-10198.jpg
994	Anthyllis vulneraria L.	Cserszegtomaj	1955	Siroki Zoltán	DE-siroki-10197.jpg
994	Anthyllis vulneraria L.	Háromhuta	1961	Siroki Zoltán	DE-siroki-10199.jpg
994	Anthyllis vulneraria L.	Mosonmagyaróvár	1939	Siroki Zoltán	DE-siroki-10207.jpg
994	Anthyllis vulneraria L.	Nagykovácsi	1959	Siroki Zoltán	DE-siroki-10210.jpg
994	Anthyllis vulneraria L.	Nagykovácsi	1959	Siroki Zoltán	DE-siroki-10213.jpg
994	Anthyllis vulneraria L.	Nagykovácsi	1959	Siroki Zoltán	DE-siroki-10216.jpg
994	Anthyllis vulneraria L.	Pilisszentiván	1952	Siroki Zoltán	DE-siroki-10208.jpg
994	Anthyllis vulneraria L.	Pilisszentiván	1952	Siroki Zoltán	DE-siroki-10214.jpg
994	Anthyllis vulneraria L.	Pilisszentiván	1952	Siroki Zoltán	DE-siroki-10215.jpg
994	Anthyllis vulneraria L.	Pilisszentiván	1952	Siroki Zoltán	DE-siroki-10205.jpg
994	Anthyllis vulneraria L.	Pilisszentiván	1952	Siroki Zoltán	DE-siroki-10206.jpg
996	Coronilla coronata L.	Budaörs	1966	Siroki Zoltán	DE-siroki-10436.jpg
996	Coronilla coronata L.	Budapest	1951	Siroki Zoltán	DE-siroki-10435.jpg
996	Coronilla coronata L.	Budapest	1951	Siroki Zoltán	DE-siroki-10434.jpg
996	Coronilla coronata L.	Budapest	1957	Siroki Zoltán	DE-siroki-10433.jpg

Sorszám / Number	Taxon-név / Taxon-name	Település / Settlement	Év / Year	Gyűjtő / Collector	Fájlnév / File-name
996	<i>Coronilla coronata</i> L.	Cserszegtomaj	1955	Siroki Zoltán	DE-siroki-10437.jpg
997	<i>Coronilla vaginalis</i> Lam.	"Fáni-völgy"	1955	Siroki Zoltán	DE-siroki-10438.jpg
997	<i>Coronilla vaginalis</i> Lam.	"Fáni-völgy"	1955	Siroki Zoltán - Farkas Attila	DE-siroki-10439.jpg
997	<i>Coronilla vaginalis</i> Lam.	"Fáni-völgy"	1955	Siroki Zoltán - Farkas Attila	DE-siroki-10440.jpg
997	<i>Coronilla vaginalis</i> Lam.	Pilisszentiván	1950	Kárpáti Zoltán	DE-siroki-10445.jpg
997	<i>Coronilla vaginalis</i> Lam.	Pilisszentiván	1952	Siroki Zoltán	DE-siroki-10443.jpg
997	<i>Coronilla vaginalis</i> Lam.	Pilisszentiván	1952	Siroki Zoltán	DE-siroki-10441.jpg
997	<i>Coronilla vaginalis</i> Lam.	Pilisszentiván	1952	Siroki Zoltán	DE-siroki-10442.jpg
997	<i>Coronilla vaginalis</i> Lam.	Pilisszentiván	1952	Siroki Zoltán	DE-siroki-10444.jpg
998	<i>Hippocrepis emerus</i> (L.) Lassen	Gyenesdiás	1972	Siroki Zoltán	DE-siroki-10423.jpg
998	<i>Hippocrepis emerus</i> (L.) Lassen	Gyenesdiás	1972	Siroki Zoltán	DE-siroki-10424.jpg
998	<i>Hippocrepis emerus</i> (L.) Lassen	Gyenesdiás	1972	Siroki Zoltán	DE-siroki-10425.jpg
998	<i>Hippocrepis emerus</i> (L.) Lassen	Gyenesdiás	1972	Siroki Zoltán	DE-siroki-10426.jpg
998	<i>Hippocrepis emerus</i> (L.) Lassen	Gyenesdiás	1972	Siroki Zoltán	DE-siroki-10427.jpg
998	<i>Hippocrepis emerus</i> (L.) Lassen	Gyenesdiás	1972	Siroki Zoltán	DE-siroki-10428.jpg
998	<i>Hippocrepis emerus</i> (L.) Lassen	Gyenesdiás	1972	Siroki Zoltán	DE-siroki-10429.jpg
999	<i>Hippocrepis comosa</i> L.	Aggtelek	1941	Siroki Zoltán	DE-siroki-10449.jpg
999	<i>Hippocrepis comosa</i> L.	Budapest	1951	Siroki Zoltán	DE-siroki-10446.jpg
999	<i>Hippocrepis comosa</i> L.	Budapest	1964	Siroki Zoltán	DE-siroki-10447.jpg
999	<i>Hippocrepis comosa</i> L.	Gyenesdiás	1955	Siroki Zoltán	DE-siroki-10448.jpg
1000	<i>Onobrychis arenaria</i> (Kit.) DC.	Tokaj	1971	Siroki Zoltán	DE-siroki-10462.jpg
1000	<i>Onobrychis arenaria</i> (Kit.) DC.	Tokaj	1971	Siroki Zoltán	DE-siroki-10463.jpg
1000	<i>Onobrychis arenaria</i> (Kit.) DC.	Tokaj	1971	Siroki Zoltán	DE-siroki-10464.jpg
1000	<i>Onobrychis arenaria</i> (Kit.) DC.	Tokaj	1971	Siroki Zoltán	DE-siroki-10465.jpg
1000	<i>Onobrychis arenaria</i> (Kit.) DC.	Tokaj	1971	Siroki Zoltán	DE-siroki-10466.jpg
1000	<i>Onobrychis arenaria</i> (Kit.) DC.	Veresegyház	1960	Siroki Zoltán	DE-siroki-10467.jpg
1000	<i>Onobrychis arenaria</i> (Kit.) DC.	Veresegyház	1960	Siroki Zoltán	DE-siroki-10468.jpg
1000	<i>Onobrychis arenaria</i> (Kit.) DC.	Veresegyház	1960	Siroki Zoltán	DE-siroki-10469.jpg
1000	<i>Onobrychis arenaria</i> (Kit.) DC.	Veresegyház	1960	Siroki Zoltán	DE-siroki-10470.jpg
1000	<i>Onobrychis arenaria</i> (Kit.) DC.	Veresegyház	1960	Siroki Zoltán	DE-siroki-10471.jpg
1000	<i>Onobrychis arenaria</i> (Kit.) DC.	Veresegyház	1960	Siroki Zoltán	DE-siroki-10472.jpg
1000	<i>Onobrychis arenaria</i> (Kit.) DC.	Veresegyház	1960	Siroki Zoltán	DE-siroki-10473.jpg
1001	<i>Onobrychis viciifolia</i> Scop.	Debrecen	1976	Siroki Zoltán	DE-siroki-10458.jpg
1001	<i>Onobrychis viciifolia</i> Scop.	Hortobágy	1948	Siroki Zoltán	DE-siroki-10459.jpg
1001	<i>Onobrychis viciifolia</i> Scop.	Hortobágy	1948	Siroki Zoltán	DE-siroki-10460.jpg
1001	<i>Onobrychis viciifolia</i> Scop.	Hortobágy	1948	Siroki Zoltán	DE-siroki-10461.jpg
1002	<i>Oxalis acetosella</i> L.	Pilismarót	1957	Siroki Zoltán	DE-siroki-10917.jpg
1002	<i>Oxalis acetosella</i> L.	Pilismarót	1957	Siroki Zoltán	DE-siroki-10918.jpg
1002	<i>Oxalis acetosella</i> L.	Szilvásvár	1966	Siroki Zoltán	DE-siroki-10919.jpg
1003	<i>Oxalis stricta</i> L.	Mosonmagyaróvár	1939	Siroki Zoltán	DE-siroki-10920.jpg
1004	<i>Oxalis corniculata</i> L.	Debrecen	1955	Siroki Zoltán	DE-siroki-10929.jpg
1004	<i>Oxalis corniculata</i> L.	Debrecen	1961	Siroki Zoltán	DE-siroki-10925.jpg
1004	<i>Oxalis corniculata</i> L.	Debrecen	1961	Siroki Zoltán	DE-siroki-10926.jpg
1004	<i>Oxalis corniculata</i> L.	Debrecen	1961	Siroki Zoltán	DE-siroki-10927.jpg
1004	<i>Oxalis corniculata</i> L.	Debrecen	1961	Siroki Zoltán	DE-siroki-10928.jpg

Sorszám / Number	Taxon-név / Taxon-name	Település / Settlement	Év / Year	Gyűjtő / Collector	Fájlnév / File-name
1004	Oxalis corniculata L.	Debrecen	1972	Siroki Zoltán	DE-siroki-10922.jpg
1004	Oxalis corniculata L.	Debrecen	1972	Siroki Zoltán	DE-siroki-10923.jpg
1004	Oxalis corniculata L.	Debrecen	1972	Siroki Zoltán	DE-siroki-10924.jpg
1007	Geranium robertianum L.	Debrecen	1954	Siroki Zoltán	DE-siroki-10791.jpg
1007	Geranium robertianum L.	Debrecen	1954	Siroki Zoltán	DE-siroki-10792.jpg
1007	Geranium robertianum L.	Debrecen	1964	Siroki Zoltán	DE-siroki-10790.jpg
1007	Geranium robertianum L.	Hollóháza	1940	Siroki Zoltán	DE-siroki-10795.jpg
1007	Geranium robertianum L.	Mosonmagyaróvár	1939	Siroki Zoltán	DE-siroki-10794.jpg
1008	Geranium phaeum L.	"Nagymező"	1959	Halász Tibor	DE-siroki-10783.jpg
1008	Geranium phaeum L.	Debrecen	1954	Siroki Zoltán	DE-siroki-10787.jpg
1008	Geranium phaeum L.	Debrecen	1954	Siroki Zoltán	DE-siroki-10785.jpg
1008	Geranium phaeum L.	Debrecen	1954	Siroki Zoltán	DE-siroki-10786.jpg
1008	Geranium phaeum L.	Debrecen	1954	Siroki Zoltán	DE-siroki-10784.jpg
1009	Geranium sanguineum L.	Budapest	1956	Gondola István	DE-siroki-10863.jpg
1009	Geranium sanguineum L.	Debrecen	1948	Siroki Zoltán	DE-siroki-10864.jpg
1009	Geranium sanguineum L.	Debrecen	1948	Siroki Zoltán	DE-siroki-10865.jpg
1010	Geranium palustre E. Torner	"Nagymező"	1958	Siroki Zoltán	DE-siroki-10869.jpg
1010	Geranium palustre E. Torner	Debrecen	1950	Siroki Zoltán	DE-siroki-10868.jpg
1010	Geranium palustre E. Torner	Debrecen	1954	Siroki Zoltán	DE-siroki-10867.jpg
1011	Geranium pratense L.	Debrecen	1946	Siroki Zoltán	DE-siroki-10897.jpg
1011	Geranium pratense L.	Debrecen	1947	Siroki Zoltán	DE-siroki-10898.jpg
1011	Geranium pratense L.	Debrecen	1960	Siroki Zoltán	DE-siroki-10879.jpg
1011	Geranium pratense L.	Debrecen	1960	Siroki Zoltán	DE-siroki-10880.jpg
1011	Geranium pratense L.	Debrecen	1960	Siroki Zoltán	DE-siroki-10881.jpg
1011	Geranium pratense L.	Debrecen	1960	Siroki Zoltán	DE-siroki-10882.jpg
1011	Geranium pratense L.	Debrecen	1960	Siroki Zoltán	DE-siroki-10883.jpg
1011	Geranium pratense L.	Debrecen	1960	Siroki Zoltán	DE-siroki-10884.jpg
1011	Geranium pratense L.	Debrecen	1960	Siroki Zoltán	DE-siroki-10885.jpg
1011	Geranium pratense L.	Debrecen	1960	Siroki Zoltán	DE-siroki-10886.jpg
1011	Geranium pratense L.	Debrecen	1960	Siroki Zoltán	DE-siroki-10887.jpg
1011	Geranium pratense L.	Debrecen	1960	Siroki Zoltán	DE-siroki-10888.jpg
1011	Geranium pratense L.	Debrecen	1960	Siroki Zoltán	DE-siroki-10889.jpg
1011	Geranium pratense L.	Debrecen	1960	Siroki Zoltán	DE-siroki-10890.jpg
1011	Geranium pratense L.	Debrecen	1960	Siroki Zoltán	DE-siroki-10891.jpg
1011	Geranium pratense L.	Debrecen	1960	Siroki Zoltán	DE-siroki-10892.jpg
1011	Geranium pratense L.	Debrecen	1960	Siroki Zoltán	DE-siroki-10893.jpg
1013	Geranium lucidum L.	"Fáni-völgy"	1955	Siroki Zoltán - Farkas Attila	DE-siroki-10798.jpg
1013	Geranium lucidum L.	"Fáni-völgy"	1955	Siroki Zoltán - Farkas Attila	DE-siroki-10799.jpg
1013	Geranium lucidum L.	Budapest	1952	Siroki Zoltán	DE-siroki-10801.jpg
1013	Geranium lucidum L.	Budapest	1952	Siroki Zoltán	DE-siroki-10802.jpg
1013	Geranium lucidum L.	Lábatlan	1986	Siroki Zoltán	DE-siroki-10800.jpg
1013	Geranium lucidum L.	Szendehely	1926	Degen Árpád	DE-siroki-10796.jpg
1014	Geranium columbinum L.	Debrecen	1950	Siroki Zoltán	DE-siroki-10824.jpg
1014	Geranium columbinum L.	Debrecen	1950	Siroki Zoltán	DE-siroki-10823.jpg
1014	Geranium columbinum L.	Debrecen	1950	Siroki Zoltán	DE-siroki-10821.jpg

Sorszám / Number	Taxon-név / Taxon-name	Település / Settlement	Év / Year	Gyűjtő / Collector	Fájlnév / File-name
1014	<i>Geranium columbinum</i> L.	Debrecen	1950	Siroki Zoltán	DE-siroki-10822.jpg
1015	<i>Geranium dissectum</i> Jusl.	Debrecen	1956	Siroki Zoltán	DE-siroki-10827.jpg
1015	<i>Geranium dissectum</i> Jusl.	Debrecen	1977	Siroki Zoltán	DE-siroki-10828.jpg
1015	<i>Geranium dissectum</i> Jusl.	Debrecen	1977	Siroki Zoltán	DE-siroki-10829.jpg
1015	<i>Geranium dissectum</i> Jusl.	Debrecen	1977	Siroki Zoltán	DE-siroki-10830.jpg
1015	<i>Geranium dissectum</i> Jusl.	Debrecen	1977	Siroki Zoltán	DE-siroki-10831.jpg
1015	<i>Geranium dissectum</i> Jusl.	Gyenesdiás	-	Siroki Zoltán	DE-siroki-10840.jpg
1015	<i>Geranium dissectum</i> Jusl.	Kardoskút	1945	Siroki Zoltán	DE-siroki-10833.jpg
1015	<i>Geranium dissectum</i> Jusl.	Kardoskút	1975	Siroki Zoltán	DE-siroki-10832.jpg
1015	<i>Geranium dissectum</i> Jusl.	Kardoskút	1975	Siroki Zoltán	DE-siroki-10834.jpg
1015	<i>Geranium dissectum</i> Jusl.	Kardoskút	1975	Siroki Zoltán	DE-siroki-10835.jpg
1015	<i>Geranium dissectum</i> Jusl.	Szentendre	1918	Degen Árpád	DE-siroki-10838.jpg
1015	<i>Geranium dissectum</i> Jusl.	Zebegény	1918	Degen Árpád	DE-siroki-10837.jpg
1018	<i>Geranium divaricatum</i> Ehrh.	Debrecen	1947	Siroki Zoltán	DE-siroki-10806.jpg
1018	<i>Geranium divaricatum</i> Ehrh.	Debrecen	1955	Siroki Zoltán - Farkas Attila	DE-siroki-10815.jpg
1018	<i>Geranium divaricatum</i> Ehrh.	Debrecen	1955	Siroki Zoltán - Farkas Attila	DE-siroki-10816.jpg
1018	<i>Geranium divaricatum</i> Ehrh.	Debrecen	1978	Siroki Zoltán	DE-siroki-10807.jpg
1018	<i>Geranium divaricatum</i> Ehrh.	Debrecen	1978	Siroki Zoltán	DE-siroki-10808.jpg
1018	<i>Geranium divaricatum</i> Ehrh.	Debrecen	1978	Siroki Zoltán	DE-siroki-13380.jpg
1018	<i>Geranium divaricatum</i> Ehrh.	Debrecen	1978	Siroki Zoltán	DE-siroki-13381.jpg
1020	<i>Geranium molle</i> L.	Gödöllő	1952	Siroki Zoltán	DE-siroki-10820.jpg
1020	<i>Geranium molle</i> L.	Gyenesdiás	1953	Siroki Zoltán	DE-siroki-10818.jpg
1020	<i>Geranium molle</i> L.	Gyenesdiás	1953	Siroki Zoltán	DE-siroki-10819.jpg
1020	<i>Geranium molle</i> L.	Vonyarcvashegy	1930	Rigler József	DE-siroki-10817.jpg
1021	<i>Geranium pusillum</i> Burm. f.	Debrecen	1956	Siroki Zoltán	DE-siroki-10844.jpg
1021	<i>Geranium pusillum</i> Burm. f.	Debrecen	1978	Siroki Zoltán	DE-siroki-10846.jpg
1021	<i>Geranium pusillum</i> Burm. f.	Debrecen	1984	Siroki Zoltán	DE-siroki-10845.jpg
1021	<i>Geranium pusillum</i> Burm. f.	Debrecen	1984	Siroki Zoltán	DE-siroki-10847.jpg
1021	<i>Geranium pusillum</i> Burm. f.	Debrecen	1984	Siroki Zoltán	DE-siroki-10848.jpg
1021	<i>Geranium pusillum</i> Burm. f.	Debrecen	1984	Siroki Zoltán	DE-siroki-10849.jpg
1021	<i>Geranium pusillum</i> Burm. f.	Debrecen	1984	Siroki Zoltán	DE-siroki-10850.jpg
1021	<i>Geranium pusillum</i> Burm. f.	Debrecen	1984	Siroki Zoltán	DE-siroki-10851.jpg
1022	<i>Geranium rotundifolium</i> L.	"Szent-György-hegy"	1955	Siroki Zoltán	DE-siroki-10842.jpg
1022	<i>Geranium rotundifolium</i> L.	"Szent-György-hegy"	1955	Siroki Zoltán	DE-siroki-10843.jpg
1023	<i>Erodium cicutarium</i> (L.) L'Hér.	Debrecen	1947	Siroki Zoltán	DE-siroki-10913.jpg
1024	<i>Erodium hoefftianum</i> C.A. Mey.	Gödöllő	1951	Siroki Zoltán	DE-siroki-10906.jpg
1024	<i>Erodium hoefftianum</i> C.A. Mey.	Gödöllő	1951	Siroki Zoltán	DE-siroki-10907.jpg
1024	<i>Erodium hoefftianum</i> C.A. Mey.	Gödöllő	1951	Siroki Zoltán	DE-siroki-10905.jpg
1024	<i>Erodium hoefftianum</i> C.A. Mey.	Gödöllő	1951	Siroki Zoltán	DE-siroki-10910.jpg
1024	<i>Erodium hoefftianum</i> C.A. Mey.	Gödöllő	1951	Siroki Zoltán	DE-siroki-10911.jpg
1024	<i>Erodium hoefftianum</i> C.A. Mey.	Gödöllő	1951	Siroki Zoltán	DE-siroki-10904.jpg
1024	<i>Erodium hoefftianum</i> C.A. Mey.	Gödöllő	1951	Siroki Zoltán	DE-siroki-10908.jpg
1024	<i>Erodium hoefftianum</i> C.A. Mey.	Gödöllő	1951	Siroki Zoltán	DE-siroki-10909.jpg
1024	<i>Erodium hoefftianum</i> C.A. Mey.	Gödöllő	1951	Siroki Zoltán	DE-siroki-10912.jpg
1025	<i>Erodium ciconium</i> (Jusl.) L'Hér.	Budapest	1951	Siroki Zoltán	DE-siroki-10900.jpg

Sorszám / Number	Taxon-név / Taxon-name	Település / Settlement	Év / Year	Gyűjtő / Collector	Fájlnév / File-name
1025	Erodium ciconium (Jusl.) L'Hér.	Budapest	1951	Siroki Zoltán	DE-siroki-10899.jpg
1025	Erodium ciconium (Jusl.) L'Hér.	Budapest	1951	Siroki Zoltán	DE-siroki-10901.jpg
1025	Erodium ciconium (Jusl.) L'Hér.	Budapest	1951	Siroki Zoltán	DE-siroki-10902.jpg
1025	Erodium ciconium (Jusl.) L'Hér.	Budapest	1951	Siroki Zoltán	DE-siroki-10903.jpg
1026	Tribulus terrestris L.	Ágasegyháza	1969	Siroki Zoltán	DE-siroki-10982.jpg
1026	Tribulus terrestris L.	Budapest	1941	Siroki Zoltán	DE-siroki-10986.jpg
1026	Tribulus terrestris L.	Debrecen	1947	Siroki Zoltán	DE-siroki-10984.jpg
1026	Tribulus terrestris L.	Debrecen	1947	Siroki Zoltán	DE-siroki-10985.jpg
1026	Tribulus terrestris L.	Debrecen	1950	Siroki Zoltán	DE-siroki-10983.jpg
1027	Linum catharticum L.	"Nagymező"	1959	Siroki Zoltán	DE-siroki-10930.jpg
1027	Linum catharticum L.	Debrecen	1958	Siroki Zoltán	DE-siroki-10931.jpg
1027	Linum catharticum L.	Debrecen	1958	Siroki Zoltán	DE-siroki-10932.jpg
1027	Linum catharticum L.	Gyenesdiás	-	Siroki Zoltán	DE-siroki-10933.jpg
1029	Linum dolomiticum Borbás	Pilisszentiván	1950	Kárpáti Zoltán	DE-siroki-10938.jpg
1029	Linum dolomiticum Borbás	Pilisszentiván	1952	Siroki Zoltán	DE-siroki-10935.jpg
1029	Linum dolomiticum Borbás	Pilisszentiván	1952	Siroki Zoltán	DE-siroki-10936.jpg
1029	Linum dolomiticum Borbás	Pilisszentiván	1952	Siroki Zoltán	DE-siroki-10937.jpg
1030	Linum flavum L.	Abaújszántó	1943	Siroki Zoltán	DE-siroki-10944.jpg
1030	Linum flavum L.	Budapest	1948	Siroki Zoltán	DE-siroki-10943.jpg
1030	Linum flavum L.	Budapest	1951	Siroki Zoltán	DE-siroki-10941.jpg
1030	Linum flavum L.	Budapest	1951	Siroki Zoltán	DE-siroki-10942.jpg
1030	Linum flavum L.	Szinpetri	1974	Siroki Zoltán	DE-siroki-10939.jpg
1030	Linum flavum L.	Szinpetri	1974	Siroki Zoltán	DE-siroki-10940.jpg
1031	Linum tenuifolium L.	Budapest	1944	Siroki Zoltán	DE-siroki-10960.jpg
1031	Linum tenuifolium L.	Budapest	1944	Siroki Zoltán	DE-siroki-10961.jpg
1031	Linum tenuifolium L.	Budapest	1944	Siroki Zoltán	DE-siroki-10962.jpg
1031	Linum tenuifolium L.	Gyenesdiás	1955	Siroki Zoltán	DE-siroki-10965.jpg
1031	Linum tenuifolium L.	Nagykovács	1957	Siroki Zoltán	DE-siroki-10964.jpg
1031	Linum tenuifolium L.	Tokaj	1971	Siroki Zoltán	DE-siroki-10963.jpg
1032	Linum hirsutum L.	Budapest	1951	Siroki Zoltán	DE-siroki-10951.jpg
1032	Linum hirsutum L.	Budapest	1951	Siroki Zoltán	DE-siroki-10952.jpg
1032	Linum hirsutum L.	Bugac	1973	Siroki Zoltán	DE-siroki-10953.jpg
1032	Linum hirsutum L.	Ózd	1958	Pethő Menyhért	DE-siroki-10950.jpg
1032	Linum hirsutum L.	Tokaj	1971	Siroki Zoltán	DE-siroki-10948.jpg
1032	Linum hirsutum L.	Tokaj	1971	Siroki Zoltán	DE-siroki-10949.jpg
1034	Linum austriacum L.	"Zemplén"	1963	Siroki Zoltán	DE-siroki-10971.jpg
1034	Linum austriacum L.	Budapest	1941	Siroki Zoltán	DE-siroki-10968.jpg
1034	Linum austriacum L.	Budapest	1948	Siroki Zoltán	DE-siroki-10969.jpg
1034	Linum austriacum L.	Budapest	1951	Siroki Zoltán	DE-siroki-10970.jpg
1034	Linum austriacum L.	Bugyi	1952	Siroki Zoltán	DE-siroki-10976.jpg
1034	Linum austriacum L.	Hajdúböszörmény	1963	Siroki Zoltán	DE-siroki-10972.jpg
1034	Linum austriacum L.	Hajdúböszörmény	1963	Siroki Zoltán	DE-siroki-10973.jpg
1034	Linum austriacum L.	Hajdúböszörmény	1963	Siroki Zoltán	DE-siroki-10974.jpg
1037	Mercurialis annua L.	Mosonmagyaróvár	1939	Siroki Zoltán	DE-siroki-11059.jpg
1037	Mercurialis annua L.	Mosonmagyaróvár	1939	Siroki Zoltán	DE-siroki-11060.jpg
1038	Mercurialis perennis L.	"Dobogókő"	1957	Siroki Zoltán	DE-siroki-11061.jpg

Sorszám / Number	Taxon-név / Taxon-name	Település / Settlement	Év / Year	Gyűjtő / Collector	Fájlnév / File-name
1038	Mercurialis perennis L.	"Dobogókő"	1957	Siroki Zoltán	DE-siroki-11062.jpg
1038	Mercurialis perennis L.	Budapest	1941	Siroki Zoltán	DE-siroki-11063.jpg
1038	Mercurialis perennis L.	Budapest	1955	Siroki Zoltán	DE-siroki-11064.jpg
1038	Mercurialis perennis L.	Budapest	1955	Siroki Zoltán	DE-siroki-11065.jpg
1039	Mercurialis ovata Sternb. et Hoppe	Balatongyörök	1950	Kárpáti Zoltán	DE-siroki-11073.jpg
1039	Mercurialis ovata Sternb. et Hoppe	Gyenesdiás	1953	Siroki Zoltán	DE-siroki-11068.jpg
1039	Mercurialis ovata Sternb. et Hoppe	Gyenesdiás	1953	Siroki Zoltán	DE-siroki-11069.jpg
1039	Mercurialis ovata Sternb. et Hoppe	Gyenesdiás	1953	Siroki Zoltán	DE-siroki-11070.jpg
1039	Mercurialis ovata Sternb. et Hoppe	Gyenesdiás	1972	Siroki Zoltán	DE-siroki-11071.jpg
1039	Mercurialis ovata Sternb. et Hoppe	Pécs	1958	Siroki Zoltán	DE-siroki-11072.jpg
1039	Mercurialis ovata Sternb. et Hoppe	Sopron	1951	Kárpáti Zoltán	DE-siroki-11074.jpg
1042	Euphorbia maculata L.	Debrecen	1946	Siroki Zoltán	DE-siroki-11079.jpg
1042	Euphorbia maculata L.	Debrecen	1946	Siroki Zoltán	DE-siroki-11082.jpg
1042	Euphorbia maculata L.	Debrecen	1946	Siroki Zoltán	DE-siroki-11083.jpg
1042	Euphorbia maculata L.	Debrecen	1946	Siroki Zoltán	DE-siroki-11080.jpg
1042	Euphorbia maculata L.	Debrecen	1946	Siroki Zoltán	DE-siroki-11081.jpg
1044	Euphorbia helioscopia L.	Debrecen	1949	Siroki Zoltán	DE-siroki-11136.jpg
1044	Euphorbia helioscopia L.	Mosonmagyaróvár	1939	Siroki Zoltán	DE-siroki-11134.jpg
1045	Euphorbia platyphyllos L.	Debrecen	1954	Siroki Zoltán	DE-siroki-11091.jpg
1045	Euphorbia platyphyllos L.	Debrecen	1954	Siroki Zoltán	DE-siroki-11092.jpg
1045	Euphorbia platyphyllos L.	Debrecen	1954	Siroki Zoltán	DE-siroki-11093.jpg
1045	Euphorbia platyphyllos L.	Fényeslitke	1966	Siroki Zoltán	DE-siroki-11084.jpg
1045	Euphorbia platyphyllos L.	Fényeslitke	1966	Siroki Zoltán	DE-siroki-11085.jpg
1045	Euphorbia platyphyllos L.	Fényeslitke	1966	Siroki Zoltán	DE-siroki-11086.jpg
1045	Euphorbia platyphyllos L.	Hortobágy	1949	Siroki Zoltán	DE-siroki-11088.jpg
1045	Euphorbia platyphyllos L.	Kispalád	1971	Siroki Zoltán	DE-siroki-11087.jpg
1045	Euphorbia platyphyllos L.	Mosonmagyaróvár	1939	Siroki Zoltán	DE-siroki-11097.jpg
1045	Euphorbia platyphyllos L.	Mosonmagyaróvár	1939	Siroki Zoltán	DE-siroki-11096.jpg
1046	Euphorbia stricta L.	Budapest	1911	Bocskay Ottó	DE-siroki-11098.jpg
1047	Euphorbia villosa Waldst. et Kit.	"Nagymező"	1960	Siroki Zoltán	DE-siroki-11147.jpg
1047	Euphorbia villosa Waldst. et Kit.	"Nagymező"	1960	Siroki Zoltán	DE-siroki-11148.jpg
1047	Euphorbia villosa Waldst. et Kit.	Bátorliget	1957	Siroki Zoltán	DE-siroki-11145.jpg
1047	Euphorbia villosa Waldst. et Kit.	Bátorliget	1957	Siroki Zoltán	DE-siroki-11146.jpg
1047	Euphorbia villosa Waldst. et Kit.	Budapest	1887	Czakó Kálmán	DE-siroki-11138.jpg
1047	Euphorbia villosa Waldst. et Kit.	Debrecen	1948	Siroki Zoltán	DE-siroki-11144.jpg
1047	Euphorbia villosa Waldst. et Kit.	Debrecen	1954	Siroki Zoltán	DE-siroki-11143.jpg
1047	Euphorbia villosa Waldst. et Kit.	Debrecen	1955	Siroki Zoltán - Farkas Attila	DE-siroki-11155.jpg
1047	Euphorbia villosa Waldst. et Kit.	Debrecen	1955	Siroki Zoltán - Farkas Attila	DE-siroki-11156.jpg
1047	Euphorbia villosa Waldst. et Kit.	Debrecen	1961	Siroki Zoltán	DE-siroki-11149.jpg
1047	Euphorbia villosa Waldst. et Kit.	Debrecen	1961	Siroki Zoltán	DE-siroki-11150.jpg
1047	Euphorbia villosa Waldst. et Kit.	Debrecen	1961	Siroki Zoltán	DE-siroki-11151.jpg
1047	Euphorbia villosa Waldst. et Kit.	Felsőtárkány	1957	Siroki Zoltán	DE-siroki-11154.jpg
1047	Euphorbia villosa Waldst. et Kit.	Gödöllő	1952	Siroki Zoltán	DE-siroki-11142.jpg
1047	Euphorbia villosa Waldst. et Kit.	Újléta	1967	Siroki Zoltán	DE-siroki-11152.jpg
1047	Euphorbia villosa Waldst. et Kit.	Újléta	1967	Siroki Zoltán	DE-siroki-11153.jpg

Sorszám / Number	Taxon-név / Taxon-name	Település / Settlement	Év / Year	Gyűjtő / Collector	Fájlnév / File-name
1048	Euphorbia seguieriana Neck.	Budaörs	1955	Siroki Zoltán	DE-siroki-11172.jpg
1048	Euphorbia seguieriana Neck.	Budapest	1941	Siroki Zoltán	DE-siroki-11157.jpg
1048	Euphorbia seguieriana Neck.	Budapest	1941	Siroki Zoltán	DE-siroki-11158.jpg
1048	Euphorbia seguieriana Neck.	Budapest	1941	Siroki Zoltán	DE-siroki-11159.jpg
1048	Euphorbia seguieriana Neck.	Budapest	1944	Siroki Zoltán	DE-siroki-11161.jpg
1048	Euphorbia seguieriana Neck.	Budapest	1949	Siroki Zoltán	DE-siroki-11160.jpg
1048	Euphorbia seguieriana Neck.	Budapest	1984	Siroki Zoltán	DE-siroki-11162.jpg
1048	Euphorbia seguieriana Neck.	Budapest	1984	Siroki Zoltán	DE-siroki-11163.jpg
1048	Euphorbia seguieriana Neck.	Érpaták	1968	Siroki Zoltán	DE-siroki-11164.jpg
1048	Euphorbia seguieriana Neck.	Érpaták	1968	Siroki Zoltán	DE-siroki-11165.jpg
1048	Euphorbia seguieriana Neck.	Érpaták	1970	Siroki Zoltán	DE-siroki-11166.jpg
1048	Euphorbia seguieriana Neck.	Gödöllő	1951	Siroki Zoltán	DE-siroki-11173.jpg
1048	Euphorbia seguieriana Neck.	Kecskemét	1969	Siroki Zoltán	DE-siroki-11167.jpg
1048	Euphorbia seguieriana Neck.	Nagykovácsi	1957	Siroki Zoltán	DE-siroki-11168.jpg
1048	Euphorbia seguieriana Neck.	Nagykovácsi	1959	Siroki Zoltán	DE-siroki-11169.jpg
1048	Euphorbia seguieriana Neck.	Nagykovácsi	1959	Siroki Zoltán	DE-siroki-11170.jpg
1048	Euphorbia seguieriana Neck.	Veresegyház	1960	Siroki Zoltán	DE-siroki-11171.jpg
1049	Euphorbia glareosa Pall.	Budapest	1941	Siroki Zoltán	DE-siroki-11180.jpg
1049	Euphorbia glareosa Pall.	Budapest	1941	Siroki Zoltán	DE-siroki-11178.jpg
1049	Euphorbia glareosa Pall.	Budapest	1941	Siroki Zoltán	DE-siroki-11179.jpg
1049	Euphorbia glareosa Pall.	Budapest	1944	Siroki Zoltán	DE-siroki-11176.jpg
1049	Euphorbia glareosa Pall.	Budapest	1944	Siroki Zoltán	DE-siroki-11177.jpg
1049	Euphorbia glareosa Pall.	Budapest	1957	Siroki Zoltán	DE-siroki-11174.jpg
1049	Euphorbia glareosa Pall.	Budapest	1957	Siroki Zoltán	DE-siroki-11175.jpg
1050	Euphorbia palustris L.	Debrecen	1954	Siroki Zoltán	DE-siroki-11126.jpg
1050	Euphorbia palustris L.	Debrecen	1954	Siroki Zoltán	DE-siroki-11127.jpg
1050	Euphorbia palustris L.	Debrecen	1954	Siroki Zoltán	DE-siroki-11128.jpg
1050	Euphorbia palustris L.	Egyek	1948	Siroki Zoltán	DE-siroki-11131.jpg
1050	Euphorbia palustris L.	Egyek	1948	Siroki Zoltán	DE-siroki-11132.jpg
1050	Euphorbia palustris L.	Egyek	1948	Siroki Zoltán	DE-siroki-11129.jpg
1050	Euphorbia palustris L.	Egyek	1948	Siroki Zoltán	DE-siroki-11130.jpg
1050	Euphorbia palustris L.	Fehérgyarmat	1975	Siroki Zoltán	DE-siroki-11123.jpg
1050	Euphorbia palustris L.	Fehérgyarmat	1975	Siroki Zoltán	DE-siroki-11124.jpg
1050	Euphorbia palustris L.	Tarpa	1955	Siroki Zoltán	DE-siroki-11133.jpg
1050	Euphorbia palustris L.	Tiszafüred	1970	Siroki Zoltán	DE-siroki-11122.jpg
1050	Euphorbia palustris L.	Tiszafüred	1973	Siroki Zoltán	DE-siroki-11125.jpg
1052	Euphorbia epithymoides L.	Budapest	1951	Siroki Zoltán	DE-siroki-11107.jpg
1052	Euphorbia epithymoides L.	Budapest	1960	Siroki Zoltán	DE-siroki-11104.jpg
1052	Euphorbia epithymoides L.	Budapest	1964	Siroki Zoltán	DE-siroki-11105.jpg
1052	Euphorbia epithymoides L.	Budapest	1970	Siroki Zoltán	DE-siroki-11106.jpg
1052	Euphorbia epithymoides L.	Hosszúhetény	1958	Siroki Zoltán	DE-siroki-11099.jpg
1052	Euphorbia epithymoides L.	Nagykovácsi	1959	Siroki Zoltán	DE-siroki-11103.jpg
1053	Euphorbia verrucosa L.	Sopron	1950	Kárpáti Zoltán	DE-siroki-11120.jpg
1053	Euphorbia verrucosa L.	Sopron	1951	Kárpáti Zoltán	DE-siroki-11121.jpg
1054	Euphorbia angulata Jacq.	"Cuha-völgy"	1928	Degen Árpád	DE-siroki-11111.jpg
1054	Euphorbia angulata Jacq.	Gyenesdiás	1953	Siroki Zoltán	DE-siroki-11114.jpg

Sorszám / Number	Taxon-név / Taxon-name	Település / Settlement	Év / Year	Gyűjtő / Collector	Fájlnév / File-name
1054	Euphorbia angulata Jacq.	Gyenesdiás	1953	Siroki Zoltán	DE-siroki-11115.jpg
1054	Euphorbia angulata Jacq.	Gyenesdiás	1953	Siroki Zoltán	DE-siroki-11116.jpg
1054	Euphorbia angulata Jacq.	Sopron	1950	Kárpáti Zoltán	DE-siroki-11118.jpg
1054	Euphorbia angulata Jacq.	Sopron	1951	Kárpáti Zoltán	DE-siroki-11117.jpg
1057	Euphorbia amygdaloides L.	"Fáni-völgy"	1955	Siroki Zoltán - Farkas Attila	DE-siroki-11244.jpg
1057	Euphorbia amygdaloides L.	"Fáni-völgy"	1955	Siroki Zoltán - Farkas Attila	DE-siroki-11245.jpg
1057	Euphorbia amygdaloides L.	Bátorliget	1954	Simon Tiborné	DE-siroki-11248.jpg
1057	Euphorbia amygdaloides L.	Bátorliget	1954	Siroki Zoltán	DE-siroki-11246.jpg
1057	Euphorbia amygdaloides L.	Bátorliget	1954	Siroki Zoltán	DE-siroki-11247.jpg
1057	Euphorbia amygdaloides L.	Budapest	1960	Siroki Zoltán	DE-siroki-11241.jpg
1057	Euphorbia amygdaloides L.	Budapest	1964	Siroki Zoltán	DE-siroki-11242.jpg
1057	Euphorbia amygdaloides L.	Budapest	1971	Siroki Zoltán	DE-siroki-11243.jpg
1057	Euphorbia amygdaloides L.	Gyenesdiás	1972	Siroki Zoltán	DE-siroki-11240.jpg
1058	Euphorbia salicifolia Host	"Bükk-hg."	1983	Siroki Zoltán	DE-siroki-11198.jpg
1058	Euphorbia salicifolia Host	Abaújszántó	1944	Siroki Zoltán	DE-siroki-11191.jpg
1058	Euphorbia salicifolia Host	Berekböszörmény	1970	Siroki Zoltán	DE-siroki-11185.jpg
1058	Euphorbia salicifolia Host	Berekböszörmény	1970	Siroki Zoltán	DE-siroki-11181.jpg
1058	Euphorbia salicifolia Host	Berekböszörmény	1970	Siroki Zoltán	DE-siroki-11182.jpg
1058	Euphorbia salicifolia Host	Berekböszörmény	1970	Siroki Zoltán	DE-siroki-11183.jpg
1058	Euphorbia salicifolia Host	Berekböszörmény	1970	Siroki Zoltán	DE-siroki-11184.jpg
1058	Euphorbia salicifolia Host	Budaörs	1984	Siroki Zoltán	DE-siroki-11196.jpg
1058	Euphorbia salicifolia Host	Budaörs	1984	Siroki Zoltán	DE-siroki-11197.jpg
1058	Euphorbia salicifolia Host	Debrecen	1946	Siroki Zoltán	DE-siroki-11190.jpg
1058	Euphorbia salicifolia Host	Debrecen	1955	Siroki Zoltán	DE-siroki-11188.jpg
1058	Euphorbia salicifolia Host	Egyek	1948	Siroki Zoltán	DE-siroki-11189.jpg
1058	Euphorbia salicifolia Host	Fehérgyarmat	1975	Siroki Zoltán	DE-siroki-11192.jpg
1058	Euphorbia salicifolia Host	Hajdúböszörmény	1980	Siroki Zoltán	DE-siroki-11194.jpg
1058	Euphorbia salicifolia Host	Hajdúböszörmény	1980	Siroki Zoltán	DE-siroki-11195.jpg
1058	Euphorbia salicifolia Host	Hajdúböszörmény	1981	Siroki Zoltán	DE-siroki-11193.jpg
1058	Euphorbia salicifolia Host	Kecskemét	1969	Siroki Zoltán	DE-siroki-11186.jpg
1058	Euphorbia salicifolia Host	Kecskemét	1969	Siroki Zoltán	DE-siroki-11187.jpg
1060	Euphorbia cyparissias L.	Debrecen	1947	Siroki Zoltán	DE-siroki-11201.jpg
1061	Euphorbia esula L.	Budapest	1960	Siroki Zoltán	DE-siroki-11205.jpg
1061	Euphorbia esula L.	Debrecen	1974	Siroki Zoltán	DE-siroki-11209.jpg
1061	Euphorbia esula L.	Hortobágy	1947	Siroki Zoltán	DE-siroki-11208.jpg
1062	Euphorbia virgata Waldst. et Kit.	Abaújkér	1942	Siroki Zoltán	DE-siroki-11224.jpg
1062	Euphorbia virgata Waldst. et Kit.	Budapest	1966	Siroki Zoltán	DE-siroki-11222.jpg
1062	Euphorbia virgata Waldst. et Kit.	Budapest	1984	Siroki Zoltán	DE-siroki-11213.jpg
1062	Euphorbia virgata Waldst. et Kit.	Budapest	1985	Siroki Zoltán	DE-siroki-11214.jpg
1062	Euphorbia virgata Waldst. et Kit.	Budapest	1985	Siroki Zoltán	DE-siroki-11215.jpg
1062	Euphorbia virgata Waldst. et Kit.	Debrecen	1947	Siroki Zoltán	DE-siroki-11221.jpg
1062	Euphorbia virgata Waldst. et Kit.	Hajdúböszörmény	1980	Siroki Zoltán	DE-siroki-11216.jpg
1062	Euphorbia virgata Waldst. et Kit.	Hajdúböszörmény	1980	Siroki Zoltán	DE-siroki-11217.jpg
1062	Euphorbia virgata Waldst. et Kit.	Püspökladány	1966	Siroki Zoltán	DE-siroki-11218.jpg
1062	Euphorbia virgata Waldst. et Kit.	Püspökladány	1966	Siroki Zoltán	DE-siroki-11219.jpg

Sorszám / Number	Taxon-név / Taxon-name	Település / Settlement	Év / Year	Gyűjtő / Collector	Fájlnév / File-name
1062	<i>Euphorbia virgata</i> Waldst. et Kit.	Püspökladány	1966	Siroki Zoltán	DE-siroki-11220.jpg
1063	<i>Euphorbia lucida</i> Waldst. et Kit.	Debrecen	1985	Siroki Zoltán	DE-siroki-11231.jpg
1063	<i>Euphorbia lucida</i> Waldst. et Kit.	Debrecen	1985	Siroki Zoltán	DE-siroki-11232.jpg
1063	<i>Euphorbia lucida</i> Waldst. et Kit.	Debrecen	1986	Siroki Zoltán	DE-siroki-11235.jpg
1063	<i>Euphorbia lucida</i> Waldst. et Kit.	Nyírábrány	1984	Siroki Zoltán	DE-siroki-11229.jpg
1063	<i>Euphorbia lucida</i> Waldst. et Kit.	Tiszafüred	1970	Siroki Zoltán	DE-siroki-11227.jpg
1063	<i>Euphorbia lucida</i> Waldst. et Kit.	Tiszafüred	1970	Siroki Zoltán	DE-siroki-11228.jpg
1063	<i>Euphorbia lucida</i> Waldst. et Kit.	Tiszafüred	1970	Siroki Zoltán	DE-siroki-11234.jpg
1063	<i>Euphorbia lucida</i> Waldst. et Kit.	Újléta	1967	Siroki Zoltán	DE-siroki-11236.jpg
1063	<i>Euphorbia lucida</i> Waldst. et Kit.	Vámospércs	1985	Siroki Zoltán	DE-siroki-11225.jpg
1063	<i>Euphorbia lucida</i> Waldst. et Kit.	Vámospércs	1985	Siroki Zoltán	DE-siroki-11226.jpg
1063	<i>Euphorbia lucida</i> Waldst. et Kit.	Vámospércs	1985	Siroki Zoltán	DE-siroki-11230.jpg
1064	<i>Euphorbia peplus</i> L.	Debrecen	1949	Siroki Zoltán	DE-siroki-11262.jpg
1064	<i>Euphorbia peplus</i> L.	Debrecen	1949	Siroki Zoltán	DE-siroki-11261.jpg
1064	<i>Euphorbia peplus</i> L.	Debrecen	1977	Siroki Zoltán	DE-siroki-11260.jpg
1064	<i>Euphorbia peplus</i> L.	Debrecen	1978	Siroki Zoltán	DE-siroki-11259.jpg
1065	<i>Euphorbia exigua</i> L.	Budapest	1948	Siroki Zoltán	DE-siroki-11255.jpg
1065	<i>Euphorbia exigua</i> L.	Budapest	-	Siroki Zoltán	DE-siroki-11256.jpg
1065	<i>Euphorbia exigua</i> L.	Máriakálnok	1939	Siroki Zoltán	DE-siroki-11258.jpg
1065	<i>Euphorbia exigua</i> L.	Mogyoróska	1966	Gondola István	DE-siroki-11250.jpg
1065	<i>Euphorbia exigua</i> L.	Nagydobos	1966	Gondola István	DE-siroki-11251.jpg
1065	<i>Euphorbia exigua</i> L.	Nagydobos	1966	Gondola István	DE-siroki-11252.jpg
1065	<i>Euphorbia exigua</i> L.	Nagydobos	1966	Gondola István	DE-siroki-11253.jpg
1065	<i>Euphorbia exigua</i> L.	Nagydobos	1966	Gondola István	DE-siroki-11254.jpg
1067	<i>Euphorbia taurinensis</i> All.	Budapest	1884	Czakó Kálmán	DE-siroki-11285.jpg
1067	<i>Euphorbia taurinensis</i> All.	Budapest	1949	Siroki Zoltán	DE-siroki-11284.jpg
1067	<i>Euphorbia taurinensis</i> All.	Budapest	1950	Siroki Zoltán	DE-siroki-11278.jpg
1067	<i>Euphorbia taurinensis</i> All.	Budapest	1960	Siroki Zoltán	DE-siroki-11279.jpg
1067	<i>Euphorbia taurinensis</i> All.	Budapest	1960	Siroki Zoltán	DE-siroki-11280.jpg
1067	<i>Euphorbia taurinensis</i> All.	Budapest	1960	Siroki Zoltán	DE-siroki-11282.jpg
1067	<i>Euphorbia taurinensis</i> All.	Budapest	1960	Siroki Zoltán	DE-siroki-11283.jpg
1067	<i>Euphorbia taurinensis</i> All.	Budapest	1961	Siroki Zoltán	DE-siroki-11281.jpg
1067	<i>Euphorbia taurinensis</i> All.	Budapest	1983	Siroki Zoltán	DE-siroki-11274.jpg
1067	<i>Euphorbia taurinensis</i> All.	Budapest	1983	Siroki Zoltán	DE-siroki-11275.jpg
1067	<i>Euphorbia taurinensis</i> All.	Budapest	1983	Siroki Zoltán	DE-siroki-11276.jpg
1067	<i>Euphorbia taurinensis</i> All.	Budapest	1983	Siroki Zoltán	DE-siroki-11277.jpg
1068	<i>Euphorbia falcata</i> L.	Budapest	1952	Siroki Zoltán	DE-siroki-11270.jpg
1068	<i>Euphorbia falcata</i> L.	Budapest	1985	Siroki Zoltán	DE-siroki-11265.jpg
1068	<i>Euphorbia falcata</i> L.	Budapest	1985	Siroki Zoltán	DE-siroki-11266.jpg
1068	<i>Euphorbia falcata</i> L.	Debrecen	1962	Siroki Zoltán	DE-siroki-11267.jpg
1068	<i>Euphorbia falcata</i> L.	Debrecen	1962	Siroki Zoltán	DE-siroki-11268.jpg
1068	<i>Euphorbia falcata</i> L.	Debrecen	1962	Siroki Zoltán	DE-siroki-11269.jpg
1068	<i>Euphorbia falcata</i> L.	Máriakálnok	1939	Siroki Zoltán	DE-siroki-11271.jpg
1069	<i>Ruta graveolens</i> L.	Budapest	1951	Siroki Zoltán	DE-siroki-10990.jpg
1070	<i>Dictamnus albus</i> L.	Aszaló	1944	Siroki Zoltán	DE-siroki-11000.jpg
1070	<i>Dictamnus albus</i> L.	Aszaló	1944	Siroki Zoltán	DE-siroki-11001.jpg

Sorszám / Number	Taxon-név / Taxon-name	Település / Settlement	Év / Year	Gyűjtő / Collector	Fájlnév / File-name
1070	Dictamnus albus L.	Budapest	1983	Siroki Zoltán	DE-siroki-10991.jpg
1070	Dictamnus albus L.	Debrecen	1946	Siroki Zoltán	DE-siroki-10997.jpg
1070	Dictamnus albus L.	Debrecen	1946	Siroki Zoltán	DE-siroki-10999.jpg
1070	Dictamnus albus L.	Debrecen	1946	Siroki Zoltán	DE-siroki-10996.jpg
1070	Dictamnus albus L.	Debrecen	1949	Siroki Zoltán	DE-siroki-10998.jpg
1070	Dictamnus albus L.	Rakaca	1982	Siroki Zoltán	DE-siroki-10992.jpg
1070	Dictamnus albus L.	Rakaca	1982	Siroki Zoltán	DE-siroki-10993.jpg
1070	Dictamnus albus L.	Rakaca	1982	Siroki Zoltán	DE-siroki-10994.jpg
1070	Dictamnus albus L.	Szarvaskő	1957	Siroki Zoltán	DE-siroki-10995.jpg
1074	Polygala major Jacq.	Budaörs	1966	Siroki Zoltán	DE-siroki-11011.jpg
1074	Polygala major Jacq.	Budapest	1964	Siroki Zoltán	DE-siroki-11010.jpg
1074	Polygala major Jacq.	Budapest	1981	Siroki Zoltán	DE-siroki-11009.jpg
1074	Polygala major Jacq.	Háromhuta	1962	Siroki Zoltán	DE-siroki-11012.jpg
1074	Polygala major Jacq.	Háromhuta	1962	Siroki Zoltán	DE-siroki-11013.jpg
1074	Polygala major Jacq.	Háromhuta	1962	Siroki Zoltán	DE-siroki-11014.jpg
1074	Polygala major Jacq.	Szinpetri	1974	Siroki Zoltán	DE-siroki-11008.jpg
1075	Polygala vulgaris L.	Ágasegyháza	1956	Siroki Zoltán	DE-siroki-11042.jpg
1075	Polygala vulgaris L.	Ágasegyháza	1956	Siroki Zoltán	DE-siroki-11043.jpg
1075	Polygala vulgaris L.	Bugac	1954	Siroki Zoltán	DE-siroki-11045.jpg
1075	Polygala vulgaris L.	Háromhuta	1961	Siroki Zoltán	DE-siroki-11034.jpg
1075	Polygala vulgaris L.	Háromhuta	1961	Siroki Zoltán	DE-siroki-11035.jpg
1075	Polygala vulgaris L.	Háromhuta	1961	Siroki Zoltán	DE-siroki-11036.jpg
1075	Polygala vulgaris L.	Nagyhuta	1961	Siroki Zoltán	DE-siroki-11037.jpg
1075	Polygala vulgaris L.	Rakaca	1982	Siroki Zoltán	DE-siroki-11040.jpg
1075	Polygala vulgaris L.	Rakaca	1982	Siroki Zoltán	DE-siroki-11041.jpg
1075	Polygala vulgaris L.	Répáshuta	1956	Halász Tibor	DE-siroki-11044.jpg
1076	Polygala comosa Schkuhr	Debrecen	1948	Siroki Zoltán	DE-siroki-11021.jpg
1076	Polygala comosa Schkuhr	Debrecen	1948	Siroki Zoltán	DE-siroki-11020.jpg
1076	Polygala comosa Schkuhr	Debrecen	1950	Siroki Zoltán	DE-siroki-11022.jpg
1076	Polygala comosa Schkuhr	Debrecen	1950	Siroki Zoltán	DE-siroki-11019.jpg
1076	Polygala comosa Schkuhr	Füzérradvány	1973	Siroki Zoltán	DE-siroki-11017.jpg
1076	Polygala comosa Schkuhr	Füzérradvány	1973	Siroki Zoltán	DE-siroki-11018.jpg
1076	Polygala comosa Schkuhr	Gödöllő	1952	Siroki Zoltán	DE-siroki-11027.jpg
1076	Polygala comosa Schkuhr	Gyenesdiás	1953	Siroki Zoltán	DE-siroki-11024.jpg
1076	Polygala comosa Schkuhr	Gyenesdiás	1953	Siroki Zoltán	DE-siroki-11033.jpg
1076	Polygala comosa Schkuhr	Pásztó	1952	Siroki Zoltán	DE-siroki-11023.jpg
1076	Polygala comosa Schkuhr	Sáránd	1984	Siroki Zoltán	DE-siroki-11026.jpg
1076	Polygala comosa Schkuhr	Újléta	1967	Siroki Zoltán	DE-siroki-11025.jpg
1079	Polygala amara L.	"Fáni-völgy"	1955	Siroki Zoltán - Farkas Attila	DE-siroki-11057.jpg
1079	Polygala amara L.	"Fáni-völgy"	1955	Siroki Zoltán - Farkas Attila	DE-siroki-11056.jpg
1079	Polygala amara L.	Gánt	1951	Kárpáti Zoltán	DE-siroki-11052.jpg
1079	Polygala amara L.	Gyenesdiás	1953	Siroki Zoltán	DE-siroki-11048.jpg
1079	Polygala amara L.	Gyenesdiás	1953	Siroki Zoltán	DE-siroki-11049.jpg
1079	Polygala amara L.	Gyenesdiás	1953	Siroki Zoltán	DE-siroki-11047.jpg
1079	Polygala amara L.	Gyenesdiás	1972	Siroki Zoltán	DE-siroki-11050.jpg

Sorszám / Number	Taxon-név / Taxon-name	Település / Settlement	Év / Year	Gyűjtő / Collector	Fájlnév / File-name
1079	<i>Polygala amara</i> L.	Gyenesdiás	1972	Siroki Zoltán	DE-siroki-11051.jpg
1079	<i>Polygala amara</i> L.	Nagykovácsi	1959	Siroki Zoltán	DE-siroki-11054.jpg
1079	<i>Polygala amara</i> L.	Nagykovácsi	1959	Siroki Zoltán	DE-siroki-11055.jpg
1079	<i>Polygala amara</i> L.	Pilisszentiván	1952	Siroki Zoltán	DE-siroki-11053.jpg
1081	<i>Cotinus coggygria</i> Scop.	Budapest	1950	Siroki Zoltán	DE-siroki-11307.jpg
1081	<i>Cotinus coggygria</i> Scop.	Budapest	1951	Siroki Zoltán	DE-siroki-11311.jpg
1081	<i>Cotinus coggygria</i> Scop.	Budapest	1952	Siroki Zoltán	DE-siroki-11308.jpg
1081	<i>Cotinus coggygria</i> Scop.	Budapest	1976	Siroki Zoltán	DE-siroki-11309.jpg
1081	<i>Cotinus coggygria</i> Scop.	Budapest	1976	Siroki Zoltán	DE-siroki-11310.jpg
1081	<i>Cotinus coggygria</i> Scop.	Cserszegtomaj	1955	Siroki Zoltán	DE-siroki-11312.jpg
1083	<i>Acer tataricum</i> L.	Bátorliget	1956	Siroki Zoltán	DE-siroki-11347.jpg
1083	<i>Acer tataricum</i> L.	Bátorliget	1957	Siroki Zoltán	DE-siroki-11348.jpg
1083	<i>Acer tataricum</i> L.	Bátorliget	1957	Siroki Zoltán	DE-siroki-11345.jpg
1083	<i>Acer tataricum</i> L.	Bátorliget	1957	Siroki Zoltán	DE-siroki-11346.jpg
1083	<i>Acer tataricum</i> L.	Budapest	1951	Siroki Zoltán	DE-siroki-11332.jpg
1083	<i>Acer tataricum</i> L.	Hortobágy	1974	Siroki Zoltán	DE-siroki-11333.jpg
1083	<i>Acer tataricum</i> L.	Hortobágy	1974	Siroki Zoltán	DE-siroki-11334.jpg
1083	<i>Acer tataricum</i> L.	Hortobágy	1974	Siroki Zoltán	DE-siroki-11335.jpg
1083	<i>Acer tataricum</i> L.	Hortobágy	1974	Siroki Zoltán	DE-siroki-11336.jpg
1083	<i>Acer tataricum</i> L.	Hortobágy	1974	Siroki Zoltán	DE-siroki-11337.jpg
1083	<i>Acer tataricum</i> L.	Pécs	1958	Siroki Zoltán	DE-siroki-11349.jpg
1083	<i>Acer tataricum</i> L.	Pécs	1958	Siroki Zoltán	DE-siroki-11350.jpg
1083	<i>Acer tataricum</i> L.	Recsk	1964	Siroki Zoltán	DE-siroki-11338.jpg
1083	<i>Acer tataricum</i> L.	Recsk	1964	Siroki Zoltán	DE-siroki-11339.jpg
1083	<i>Acer tataricum</i> L.	Recsk	1964	Siroki Zoltán	DE-siroki-11340.jpg
1083	<i>Acer tataricum</i> L.	Szarvaskő	1957	Siroki Zoltán	DE-siroki-11341.jpg
1083	<i>Acer tataricum</i> L.	Szarvaskő	1957	Siroki Zoltán	DE-siroki-11344.jpg
1083	<i>Acer tataricum</i> L.	Szarvaskő	1957	Siroki Zoltán	DE-siroki-11342.jpg
1083	<i>Acer tataricum</i> L.	Szarvaskő	1957	Siroki Zoltán	DE-siroki-11343.jpg
1085	<i>Acer campestre</i> L.	Budapest	1950	Siroki Zoltán	DE-siroki-11364.jpg
1085	<i>Acer campestre</i> L.	Budapest	1960	Siroki Zoltán	DE-siroki-11362.jpg
1085	<i>Acer campestre</i> L.	Budapest	1960	Siroki Zoltán	DE-siroki-11363.jpg
1085	<i>Acer campestre</i> L.	Hencida	1983	Siroki Zoltán	DE-siroki-11361.jpg
1086	<i>Acer pseudoplatanus</i> L.	Recsk	1964	Siroki Zoltán	DE-siroki-11357.jpg
1086	<i>Acer pseudoplatanus</i> L.	Recsk	1964	Siroki Zoltán	DE-siroki-11358.jpg
1088	<i>Koelreuteria paniculata</i> Laxm.	Debrecen	1950	Siroki Zoltán	DE-siroki-11372.jpg
1088	<i>Koelreuteria paniculata</i> Laxm.	Debrecen	1976	Siroki Zoltán	DE-siroki-11370.jpg
1088	<i>Koelreuteria paniculata</i> Laxm.	Debrecen	1976	Siroki Zoltán	DE-siroki-11371.jpg
1089	<i>Impatiens noli-tangere</i> L.	Nagyvisnyó	1959	Siroki Zoltán	DE-siroki-11379.jpg
1089	<i>Impatiens noli-tangere</i> L.	Szilvásvár	1954	Siroki Zoltán	DE-siroki-11380.jpg
1089	<i>Impatiens noli-tangere</i> L.	Szilvásvár	1954	Siroki Zoltán	DE-siroki-11381.jpg
1090	<i>Impatiens parviflora</i> DC.	Budapest	1940	Siroki Zoltán	DE-siroki-11387.jpg
1090	<i>Impatiens parviflora</i> DC.	Budapest	1940	Siroki Zoltán	DE-siroki-11388.jpg
1090	<i>Impatiens parviflora</i> DC.	Debrecen	1947	Siroki Zoltán	DE-siroki-11386.jpg
1090	<i>Impatiens parviflora</i> DC.	Mosonmagyaróvár	1963	Siroki Zoltán	DE-siroki-11383.jpg
1090	<i>Impatiens parviflora</i> DC.	Mosonmagyaróvár	1963	Siroki Zoltán	DE-siroki-11384.jpg

Sorszám / Number	Taxon-név / Taxon-name	Település / Settlement	Év / Year	Gyűjtő / Collector	Fájlnév / File-name
1090	<i>Impatiens parviflora</i> DC.	Mosonmagyaróvár	1963	Siroki Zoltán	DE-siroki-11385.jpg
1091	<i>Impatiens glandulifera</i> Royle	Mosonmagyaróvár	1952	Gondola István	DE-siroki-11391.jpg
1091	<i>Impatiens glandulifera</i> Royle	Mosonmagyaróvár	1962	Gondola István	DE-siroki-11399.jpg
1091	<i>Impatiens glandulifera</i> Royle	Mosonmagyaróvár	1962	Gondola István	DE-siroki-11400.jpg
1091	<i>Impatiens glandulifera</i> Royle	Mosonmagyaróvár	1962	Gondola István	DE-siroki-11401.jpg
1091	<i>Impatiens glandulifera</i> Royle	Mosonmagyaróvár	1962	Gondola István	DE-siroki-11390.jpg
1091	<i>Impatiens glandulifera</i> Royle	Mosonmagyaróvár	1962	Gondola István	DE-siroki-11392.jpg
1091	<i>Impatiens glandulifera</i> Royle	Mosonmagyaróvár	1962	Gondola István	DE-siroki-11393.jpg
1091	<i>Impatiens glandulifera</i> Royle	Mosonmagyaróvár	1962	Gondola István	DE-siroki-11395.jpg
1091	<i>Impatiens glandulifera</i> Royle	Mosonmagyaróvár	1962	Gondola István	DE-siroki-11396.jpg
1091	<i>Impatiens glandulifera</i> Royle	Mosonmagyaróvár	1962	Gondola István	DE-siroki-11397.jpg
1091	<i>Impatiens glandulifera</i> Royle	Mosonmagyaróvár	1963	Gondola István	DE-siroki-11394.jpg
1091	<i>Impatiens glandulifera</i> Royle	Mosonmagyaróvár	1963	Gondola István	DE-siroki-11389.jpg
1091	<i>Impatiens glandulifera</i> Royle	Mosonmagyaróvár	1963	Gondola István	DE-siroki-11398.jpg
1096	<i>Euonymus europaeus</i> L.	Debrecen	1949	Siroki Zoltán	DE-siroki-11322.jpg
1097	<i>Euonymus verrucosus</i> Scop.	Debrecen	1949	Siroki Zoltán	DE-siroki-11316.jpg
1097	<i>Euonymus verrucosus</i> Scop.	Gödöllő	1954	Gondola István	DE-siroki-11317.jpg
1097	<i>Euonymus verrucosus</i> Scop.	Miskolc	1951	Kárpáti Zoltán	DE-siroki-11320.jpg
1098	<i>Staphylea pinnata</i> L.	Budapest	1952	Siroki Zoltán	DE-siroki-11324.jpg
1098	<i>Staphylea pinnata</i> L.	Budapest	1964	Siroki Zoltán	DE-siroki-11323.jpg
1098	<i>Staphylea pinnata</i> L.	Budapest	1964	Siroki Zoltán	DE-siroki-11326.jpg
1098	<i>Staphylea pinnata</i> L.	Budapest	1964	Siroki Zoltán	DE-siroki-11325.jpg
1100	<i>Rhamnus catharticus</i> L.	Debrecen	1947	Siroki Zoltán	DE-siroki-11403.jpg
1100	<i>Rhamnus catharticus</i> L.	Debrecen	1947	Siroki Zoltán	DE-siroki-11405.jpg
1100	<i>Rhamnus catharticus</i> L.	Debrecen	1947	Siroki Zoltán	DE-siroki-11404.jpg
1100	<i>Rhamnus catharticus</i> L.	Debrecen	1955	Siroki Zoltán	DE-siroki-11408.jpg
1101	<i>Rhamnus saxatilis</i> Jacq.	Sopron	1951	Kárpáti Zoltán	DE-siroki-11409.jpg
1100 × 1101	<i>Rhamnus</i> × <i>gayeri</i> Kárp. (<i>Rh. catharticus</i> × <i>saxatilis</i>)	Sopron	1951	Kárpáti Zoltán	DE-siroki-11410.jpg
1102	<i>Frangula alnus</i> Mill.	Debrecen	1947	Siroki Zoltán	DE-siroki-11418.jpg
1102	<i>Frangula alnus</i> Mill.	Hajdúbagos	1981	Siroki Zoltán	DE-siroki-11414.jpg
1102	<i>Frangula alnus</i> Mill.	Hajdúbagos	1981	Siroki Zoltán	DE-siroki-11415.jpg
1102	<i>Frangula alnus</i> Mill.	Nyírábrány	1984	Siroki Zoltán	DE-siroki-11411.jpg
1102	<i>Frangula alnus</i> Mill.	Nyírábrány	1984	Siroki Zoltán	DE-siroki-11412.jpg
1102	<i>Frangula alnus</i> Mill.	Nyírábrány	1984	Siroki Zoltán	DE-siroki-11413.jpg
1105	<i>Vitis vulpina</i> L.	Kecskemét	1954	Siroki Zoltán	DE-siroki-11373.jpg
1105	<i>Vitis vulpina</i> L.	Kecskemét	1954	Siroki Zoltán	DE-siroki-11374.jpg
1105	<i>Vitis vulpina</i> L.	Kecskemét	1954	Siroki Zoltán	DE-siroki-11375.jpg
1105	<i>Vitis vulpina</i> L.	Kecskemét	1954	Siroki Zoltán	DE-siroki-11376.jpg
1105	<i>Vitis vulpina</i> L.	Kecskemét	1954	Siroki Zoltán	DE-siroki-11402.jpg
1111	<i>Tilia tomentosa</i> Moench	Pécs	1954	Siroki Zoltán	DE-siroki-11419.jpg
1111	<i>Tilia tomentosa</i> Moench	Pécs	1954	Siroki Zoltán	DE-siroki-11420.jpg
1112	<i>Tilia platyphyllos</i> Scop.	"Szent-György-hegy"	1955	Siroki Zoltán	DE-siroki-11434.jpg
1112	<i>Tilia platyphyllos</i> Scop.	Budapest	1964	Siroki Zoltán	DE-siroki-11431.jpg
1112	<i>Tilia platyphyllos</i> Scop.	Budapest	1964	Siroki Zoltán	DE-siroki-11432.jpg
1112	<i>Tilia platyphyllos</i> Scop.	Budapest	1964	Siroki Zoltán	DE-siroki-11433.jpg
1112	<i>Tilia platyphyllos</i> Scop.	Szilvásvár	1960	Siroki Zoltán	DE-siroki-11429.jpg

Sorszám / Number	Taxon-név / Taxon-name	Település / Settlement	Év / Year	Gyűjtő / Collector	Fájlnév / File-name
1112	<i>Tilia platyphyllos</i> Scop.	Szilvásvár	1960	Siroki Zoltán	DE-siroki-11430.jpg
1113	<i>Tilia cordata</i> Mill.	Budapest	1951	Siroki Zoltán	DE-siroki-11424.jpg
----	<i>Tilia americana</i> L.	Fehérvárcsurgó	1887	Czakó Kálmán	DE-siroki-11436.jpg
1117	<i>Malva sylvestris</i> L.	Debrecen	1948	Siroki Zoltán	DE-siroki-11479.jpg
1117	<i>Malva sylvestris</i> L.	Debrecen	1948	Siroki Zoltán	DE-siroki-11480.jpg
1117	<i>Malva sylvestris</i> L.	Mosonmagyaróvár	1939	Siroki Zoltán	DE-siroki-11481.jpg
1117	<i>Malva sylvestris</i> L.	Mosonmagyaróvár	1939	Siroki Zoltán	DE-siroki-11482.jpg
1118	<i>Malva verticillata</i> L.	Debrecen	1949	Siroki Zoltán	DE-siroki-11490.jpg
1118	<i>Malva verticillata</i> L.	Debrecen	1949	Siroki Zoltán	DE-siroki-11491.jpg
1118	<i>Malva verticillata</i> L.	Debrecen	1949	Siroki Zoltán	DE-siroki-11492.jpg
1118	<i>Malva verticillata</i> L.	Debrecen	1949	Siroki Zoltán	DE-siroki-11493.jpg
1119	<i>Malva neglecta</i> Wallr.	Debrecen	1949	Siroki Zoltán	DE-siroki-11486.jpg
1119	<i>Malva neglecta</i> Wallr.	Debrecen	1949	Siroki Zoltán	DE-siroki-11487.jpg
1119	<i>Malva neglecta</i> Wallr.	Debrecen	1979	Siroki Zoltán	DE-siroki-11485.jpg
1120	<i>Malva pusilla</i> Sm.	Debrecen	1949	Siroki Zoltán	DE-siroki-11489.jpg
1121	<i>Lavatera thuringiaca</i> L.	Debrecen	1947	Siroki Zoltán	DE-siroki-11448.jpg
1121	<i>Lavatera thuringiaca</i> L.	Debrecen	1947	Siroki Zoltán	DE-siroki-11449.jpg
1121	<i>Lavatera thuringiaca</i> L.	Hencida	1983	Siroki Zoltán	DE-siroki-11446.jpg
1123	<i>Althaea hirsuta</i> L.	Budapest	1952	Siroki Zoltán	DE-siroki-11452.jpg
1123	<i>Althaea hirsuta</i> L.	Budapest	1952	Siroki Zoltán	DE-siroki-11451.jpg
1123	<i>Althaea hirsuta</i> L.	Budapest	1952	Siroki Zoltán	DE-siroki-11450.jpg
1124	<i>Althaea cannabina</i> L.	Budapest	1889	Schilberszky Károly	DE-siroki-11454.jpg
1124	<i>Althaea cannabina</i> L.	Budapest	1948	Siroki Zoltán	DE-siroki-11455.jpg
1124	<i>Althaea cannabina</i> L.	Budapest	1948	Siroki Zoltán	DE-siroki-11456.jpg
1124	<i>Althaea cannabina</i> L.	Budapest	1948	Siroki Zoltán	DE-siroki-11457.jpg
1124	<i>Althaea cannabina</i> L.	Budapest	1949	Siroki Zoltán	DE-siroki-11458.jpg
1124	<i>Althaea cannabina</i> L.	Budapest	1949	Siroki Zoltán	DE-siroki-11459.jpg
1124	<i>Althaea cannabina</i> L.	Tokaj	1933	Hulják János	DE-siroki-11453.jpg
1125	<i>Althaea officinalis</i> L.	Debrecen	1947	Siroki Zoltán	DE-siroki-11476.jpg
1125	<i>Althaea officinalis</i> L.	Szikszo	1944	Siroki Zoltán	DE-siroki-11477.jpg
1127	<i>Alcea biennis</i> Winterl	Budaörs	1941	Siroki Zoltán	DE-siroki-11472.jpg
1127	<i>Alcea biennis</i> Winterl	Mátraverebély	1952	Siroki Zoltán	DE-siroki-11471.jpg
1127	<i>Alcea biennis</i> Winterl	Mezőtúr	1965	Siroki Zoltán	DE-siroki-11462.jpg
1127	<i>Alcea biennis</i> Winterl	Mezőtúr	1965	Siroki Zoltán	DE-siroki-11463.jpg
1127	<i>Alcea biennis</i> Winterl	Mezőtúr	1965	Siroki Zoltán	DE-siroki-11464.jpg
1127	<i>Alcea biennis</i> Winterl	Mezőtúr	1965	Siroki Zoltán	DE-siroki-11461.jpg
1127	<i>Alcea biennis</i> Winterl	Mezőtúr	1965	Siroki Zoltán	DE-siroki-11465.jpg
1127	<i>Alcea biennis</i> Winterl	Mezőtúr	1965	Siroki Zoltán	DE-siroki-11466.jpg
1127	<i>Alcea biennis</i> Winterl	Mezőtúr	1965	Siroki Zoltán	DE-siroki-11467.jpg
1127	<i>Alcea biennis</i> Winterl	Mezőtúr	1965	Siroki Zoltán	DE-siroki-11468.jpg
1127	<i>Alcea biennis</i> Winterl	Mezőtúr	1965	Siroki Zoltán	DE-siroki-11469.jpg
1127	<i>Alcea biennis</i> Winterl	Pásztó	1952	Siroki Zoltán	DE-siroki-11470.jpg
1127	<i>Alcea biennis</i> Winterl	Sárbogárd	1952	Gondola István	DE-siroki-11460.jpg
1129	<i>Abutilon theophrasti</i> Medik.	Debrecen	1967	Siroki Zoltán	DE-siroki-11443.jpg
1129	<i>Abutilon theophrasti</i> Medik.	Nagyiván	1975	Siroki Zoltán	DE-siroki-11441.jpg
1129	<i>Abutilon theophrasti</i> Medik.	Nagyiván	1975	Siroki Zoltán	DE-siroki-11442.jpg

Sorszám / Number	Taxon-név / Taxon-name	Település / Settlement	Év / Year	Gyűjtő / Collector	Fájlnév / File-name
1130	Hibiscus trionum L.	Abaújkér	1943	Siroki Zoltán	DE-siroki-11495.jpg
1130	Hibiscus trionum L.	Budaörs	1941	Siroki Zoltán	DE-siroki-11496.jpg
1130	Hibiscus trionum L.	Budaörs	1941	Siroki Zoltán	DE-siroki-11497.jpg
1130	Hibiscus trionum L.	Debrecen	1947	Siroki Zoltán	DE-siroki-11494.jpg
1132	Daphne cneorum L.	Budaörs	1912	Jávorka Sándor	DE-siroki-12602.jpg
1132	Daphne cneorum L.	Budaörs	1952	Siroki Zoltán	DE-siroki-12609.jpg
1132	Daphne cneorum L.	Budaörs	1952	Siroki Zoltán	DE-siroki-12606.jpg
1132	Daphne cneorum L.	Budaörs	1952	Siroki Zoltán	DE-siroki-12607.jpg
1132	Daphne cneorum L.	Budaörs	1952	Siroki Zoltán	DE-siroki-12608.jpg
1132	Daphne cneorum L.	Budaörs	1955	Siroki Zoltán	DE-siroki-12601.jpg
1132	Daphne cneorum L.	Budaörs	1955	Siroki Zoltán - Farkas Attila	DE-siroki-12605.jpg
1132	Daphne cneorum L.	Gánt	1951	Kárpáti Zoltán	DE-siroki-12610.jpg
1132	Daphne cneorum L.	Gyenesdiás	1953	Siroki Zoltán	DE-siroki-12611.jpg
1133	Daphne laureola L.	"Fáni-völgy"	1955	Siroki Zoltán	DE-siroki-12635.jpg
1133	Daphne laureola L.	"Fáni-völgy"	1955	Siroki Zoltán	DE-siroki-12631.jpg
1133	Daphne laureola L.	"Fáni-völgy"	1955	Siroki Zoltán - Farkas Attila	DE-siroki-12632.jpg
1133	Daphne laureola L.	"Fáni-völgy"	1955	Siroki Zoltán - Farkas Attila	DE-siroki-12633.jpg
1133	Daphne laureola L.	"Fáni-völgy"	1955	Siroki Zoltán - Farkas Attila	DE-siroki-12634.jpg
1134	Daphne mezereum L.	"Bükk-hg."	1961	Siroki Zoltán	DE-siroki-12624.jpg
1134	Daphne mezereum L.	"Bükk-hg."	1961	Siroki Zoltán	DE-siroki-12625.jpg
1134	Daphne mezereum L.	"Nagymező"	1958	Siroki Zoltán	DE-siroki-12630.jpg
1134	Daphne mezereum L.	"Nagymező"	1959	Siroki Zoltán	DE-siroki-12626.jpg
1134	Daphne mezereum L.	"Nagymező"	1959	Siroki Zoltán	DE-siroki-12627.jpg
1134	Daphne mezereum L.	"Nagymező"	1959	Siroki Zoltán	DE-siroki-12628.jpg
1134	Daphne mezereum L.	"Nagymező"	1973	Siroki Zoltán	DE-siroki-12622.jpg
1134	Daphne mezereum L.	"Nagymező"	1973	Siroki Zoltán	DE-siroki-12623.jpg
1134	Daphne mezereum L.	"Nagymező"	1973	Siroki Zoltán	DE-siroki-12621.jpg
1134	Daphne mezereum L.	"Tarkó"	1958	Siroki Zoltán	DE-siroki-12620.jpg
1135	Thymelaea passerina (L.) Coss. et Germ.	Budapest	1951	Siroki Zoltán	DE-siroki-12599.jpg
1136	Hippophaë rhamnoides L.	Budapest	1941	Siroki Zoltán	DE-siroki-12638.jpg
1137	Elaeagnus angustifolia L.	Debrecen	1972	Siroki Zoltán	DE-siroki-12640.jpg
1137	Elaeagnus angustifolia L.	Debrecen	1972	Siroki Zoltán	DE-siroki-12641.jpg
1137	Elaeagnus angustifolia L.	Debrecen	1972	Siroki Zoltán	DE-siroki-12639.jpg
1139	Hypericum humifusum L.	Győröcske	1965	Gondola István	DE-siroki-11503.jpg
1139	Hypericum humifusum L.	Győröcske	1965	Gondola István	DE-siroki-11504.jpg
1139	Hypericum humifusum L.	Lenti	1929	Rigler József	DE-siroki-11506.jpg
1139	Hypericum humifusum L.	Mátraszentimre	1984	Siroki Zoltán	DE-siroki-11505.jpg
1139	Hypericum humifusum L.	Sopron	1950	Kárpáti Zoltán	DE-siroki-11502.jpg
1141	Hypericum perforatum L.	"Bükk-hg."	1956	Halász Tibor	DE-siroki-11520.jpg
1141	Hypericum perforatum L.	Budaörs	1966	Siroki Zoltán	DE-siroki-11518.jpg
1141	Hypericum perforatum L.	Budaörs	1966	Siroki Zoltán	DE-siroki-11519.jpg
1142	Hypericum tetrapterum Fr.	Debrecen	1950	Siroki Zoltán	DE-siroki-11514.jpg
1142	Hypericum tetrapterum Fr.	Debrecen	1950	Siroki Zoltán	DE-siroki-11516.jpg
1142	Hypericum tetrapterum Fr.	Debrecen	1951	Siroki Zoltán	DE-siroki-11513.jpg

Sorszám / Number	Taxon-név / Taxon-name	Település / Settlement	Év / Year	Gyűjtő / Collector	Fájlnév / File-name
1142	<i>Hypericum tetrapterum</i> Fr.	Gödöllő	1951	Siroki Zoltán	DE-siroki-11512.jpg
1142	<i>Hypericum tetrapterum</i> Fr.	Háromhuta	1978	Siroki Zoltán	DE-siroki-11510.jpg
1142	<i>Hypericum tetrapterum</i> Fr.	Háromhuta	1978	Siroki Zoltán	DE-siroki-11511.jpg
1142	<i>Hypericum tetrapterum</i> Fr.	Keszthely	1955	Siroki Zoltán	DE-siroki-11509.jpg
1142	<i>Hypericum tetrapterum</i> Fr.	Veresegyház	1951	Siroki Zoltán	DE-siroki-11508.jpg
1145	<i>Hypericum hirsutum</i> L.	"Bükk-hg."	1983	Siroki Zoltán	DE-siroki-11542.jpg
1145	<i>Hypericum hirsutum</i> L.	"Bükk-hg."	1983	Siroki Zoltán	DE-siroki-11543.jpg
1145	<i>Hypericum hirsutum</i> L.	"Bükk-hg."	1983	Siroki Zoltán	DE-siroki-11544.jpg
1145	<i>Hypericum hirsutum</i> L.	"Dobogókő"	1957	Siroki Zoltán	DE-siroki-11536.jpg
1145	<i>Hypericum hirsutum</i> L.	"Háromkő"	1956	Halász Tibor	DE-siroki-11537.jpg
1145	<i>Hypericum hirsutum</i> L.	"Háromkő"	1956	Halász Tibor	DE-siroki-11538.jpg
1145	<i>Hypericum hirsutum</i> L.	"Háromkő"	1959	Siroki Zoltán	DE-siroki-11539.jpg
1145	<i>Hypericum hirsutum</i> L.	"Háromkő"	1959	Siroki Zoltán	DE-siroki-11540.jpg
1145	<i>Hypericum hirsutum</i> L.	"Háromkő"	1959	Siroki Zoltán	DE-siroki-11541.jpg
1145	<i>Hypericum hirsutum</i> L.	Pásztó	1952	Siroki Zoltán	DE-siroki-11533.jpg
1145	<i>Hypericum hirsutum</i> L.	Szilvásvár	1954	Siroki Zoltán	DE-siroki-11528.jpg
1145	<i>Hypericum hirsutum</i> L.	Szilvásvár	1954	Siroki Zoltán	DE-siroki-11529.jpg
1145	<i>Hypericum hirsutum</i> L.	Szilvásvár	1954	Siroki Zoltán	DE-siroki-11532.jpg
1145	<i>Hypericum hirsutum</i> L.	Szilvásvár	1954	Siroki Zoltán	DE-siroki-11530.jpg
1145	<i>Hypericum hirsutum</i> L.	Szilvásvár	1954	Siroki Zoltán	DE-siroki-11531.jpg
1147	<i>Hypericum montanum</i> L.	"Dobogókő"	1956	Siroki Zoltán	DE-siroki-11546.jpg
1147	<i>Hypericum montanum</i> L.	Gyenesdiás	1955	Siroki Zoltán	DE-siroki-11548.jpg
1147	<i>Hypericum montanum</i> L.	Sopron	1956	Kovács Béla	DE-siroki-11547.jpg
1148	<i>Hypericum elegans</i> Stephan ex Willd.	Abaújszántó	1943	Siroki Zoltán	DE-siroki-11553.jpg
1150	<i>Viola tricolor</i> L.	Berekböszörmény	1970	Siroki Zoltán	DE-siroki-12577.jpg
1150	<i>Viola tricolor</i> L.	Debrecen	1947	Siroki Zoltán	DE-siroki-12583.jpg
1150	<i>Viola tricolor</i> L.	Debrecen	1950	Siroki Zoltán	DE-siroki-12584.jpg
1150	<i>Viola tricolor</i> L.	Hortobágy	1985	Siroki Zoltán	DE-siroki-12582.jpg
1151	<i>Viola arvensis</i> Murray	Budapest	1951	Siroki Zoltán	DE-siroki-12592.jpg
1151	<i>Viola arvensis</i> Murray	Budapest	1951	Siroki Zoltán	DE-siroki-12594.jpg
1151	<i>Viola arvensis</i> Murray	Debrecen	1947	Siroki Zoltán	DE-siroki-12590.jpg
1151	<i>Viola arvensis</i> Murray	Debrecen	1950	Siroki Zoltán	DE-siroki-12591.jpg
1151	<i>Viola arvensis</i> Murray	Debrecen	1951	Siroki Zoltán	DE-siroki-12593.jpg
1151	<i>Viola arvensis</i> Murray	Mosonmagyaróvár	1939	Siroki Zoltán	DE-siroki-12596.jpg
1151	<i>Viola arvensis</i> Murray	Mosonmagyaróvár	1939	Siroki Zoltán	DE-siroki-12597.jpg
1152	<i>Viola kitaibeliana</i> Roem. et Schult.	Debrecen	1947	Siroki Zoltán	DE-siroki-12598.jpg
1153	<i>Viola alba</i> Besser	Háromhuta	1975	Siroki Zoltán	DE-siroki-11768.jpg
1153	<i>Viola alba</i> Besser	Háromhuta	1975	Siroki Zoltán	DE-siroki-11769.jpg
1153	<i>Viola alba</i> Besser	Háromhuta	1975	Siroki Zoltán	DE-siroki-11770.jpg
1153	<i>Viola alba</i> Besser	Makkoshotyka	1955	Siroki Zoltán	DE-siroki-11771.jpg
1153	<i>Viola alba</i> Besser	Pomáz	1951	Siroki Zoltán	DE-siroki-11774.jpg
1153	<i>Viola alba</i> Besser	Pomáz	1951	Siroki Zoltán	DE-siroki-11775.jpg
1153	<i>Viola alba</i> Besser	Szentendre	1951	Siroki Zoltán	DE-siroki-11772.jpg
1153	<i>Viola alba</i> Besser	Szentendre	1951	Siroki Zoltán	DE-siroki-11773.jpg
1154	<i>Viola suavis</i> M. Bieb.	Budapest	1941	Siroki Zoltán	DE-siroki-11795.jpg
1154	<i>Viola suavis</i> M. Bieb.	Budapest	1951	Siroki Zoltán	DE-siroki-11794.jpg

Sorszám / Number	Taxon-név / Taxon-name	Település / Settlement	Év / Year	Gyűjtő / Collector	Fájlnév / File-name
1154	Viola suavis M. Bieb.	Budapest	1951	Siroki Zoltán	DE-siroki-11794.jpg
1154	Viola suavis M. Bieb.	Debrecen	1947	Siroki Zoltán	DE-siroki-11785.jpg
1154	Viola suavis M. Bieb.	Debrecen	1949	Siroki Zoltán	DE-siroki-11782.jpg
1154	Viola suavis M. Bieb.	Debrecen	1949	Siroki Zoltán	DE-siroki-11783.jpg
1154	Viola suavis M. Bieb.	Debrecen	1950	Siroki Zoltán	DE-siroki-11784.jpg
1154	Viola suavis M. Bieb.	Debrecen	1950	Siroki Zoltán	DE-siroki-11788.jpg
1154	Viola suavis M. Bieb.	Debrecen	1950	Siroki Zoltán	DE-siroki-11786.jpg
1154	Viola suavis M. Bieb.	Debrecen	1950	Siroki Zoltán	DE-siroki-11787.jpg
1154	Viola suavis M. Bieb.	Debrecen	1950	Siroki Zoltán	DE-siroki-11793.jpg
1154	Viola suavis M. Bieb.	Debrecen	1950	Siroki Zoltán	DE-siroki-11781.jpg
1154	Viola suavis M. Bieb.	Debrecen	1950	Siroki Zoltán	DE-siroki-11789.jpg
1154	Viola suavis M. Bieb.	Debrecen	1950	Siroki Zoltán	DE-siroki-11790.jpg
1154	Viola suavis M. Bieb.	Debrecen	1950	Siroki Zoltán	DE-siroki-11791.jpg
1154	Viola suavis M. Bieb.	Debrecen	1950	Siroki Zoltán	DE-siroki-11792.jpg
1154	Viola suavis M. Bieb.	Pomáz	1951	Siroki Zoltán	DE-siroki-11797.jpg
1154	Viola suavis M. Bieb.	Pomáz	1951	Siroki Zoltán	DE-siroki-11798.jpg
1154	Viola suavis M. Bieb.	Pomáz	1951	Siroki Zoltán	DE-siroki-11799.jpg
1155	Viola odorata L.	Budapest	1941	Siroki Zoltán	DE-siroki-11761.jpg
1155	Viola odorata L.	Budapest	1951	Siroki Zoltán	DE-siroki-11760.jpg
1155	Viola odorata L.	Budapest	1951	Siroki Zoltán	DE-siroki-11763.jpg
1155	Viola odorata L.	Budapest	1951	Siroki Zoltán	DE-siroki-11762.jpg
1155	Viola odorata L.	Debrecen	1949	Siroki Zoltán	DE-siroki-11757.jpg
1155	Viola odorata L.	Debrecen	1949	Siroki Zoltán	DE-siroki-11758.jpg
1155	Viola odorata L.	Debrecen	1954	Siroki Zoltán	DE-siroki-11756.jpg
1155	Viola odorata L.	Debrecen	1954	Siroki Zoltán	DE-siroki-11759.jpg
1156	Viola mirabilis L.	Budapest	1941	Siroki Zoltán	DE-siroki-11833.jpg
1156	Viola mirabilis L.	Budapest	1941	Siroki Zoltán	DE-siroki-11834.jpg
1156	Viola mirabilis L.	Budapest	1951	Siroki Zoltán	DE-siroki-11832.jpg
1156	Viola mirabilis L.	Budapest	1951	Siroki Zoltán	DE-siroki-11831.jpg
1156	Viola mirabilis L.	Debrecen	1950	Siroki Zoltán	DE-siroki-11825.jpg
1156	Viola mirabilis L.	Debrecen	1950	Siroki Zoltán	DE-siroki-11826.jpg
1156	Viola mirabilis L.	Debrecen	1950	Siroki Zoltán	DE-siroki-11827.jpg
1156	Viola mirabilis L.	Debrecen	1954	Siroki Zoltán	DE-siroki-11828.jpg
1156	Viola mirabilis L.	Debrecen	1954	Siroki Zoltán	DE-siroki-11829.jpg
1156	Viola mirabilis L.	Debrecen	1954	Siroki Zoltán	DE-siroki-11830.jpg
1158	Viola hirta L.	"Bükk-hg."	1966	Siroki Zoltán	DE-siroki-11805.jpg
1158	Viola hirta L.	"Bükk-hg."	1966	Siroki Zoltán	DE-siroki-11806.jpg
1158	Viola hirta L.	Budapest	1941	Siroki Zoltán	DE-siroki-11811.jpg
1158	Viola hirta L.	Budapest	1951	Siroki Zoltán	DE-siroki-11808.jpg
1158	Viola hirta L.	Budapest	1951	Siroki Zoltán	DE-siroki-11809.jpg
1158	Viola hirta L.	Budapest	1951	Siroki Zoltán	DE-siroki-11810.jpg
1158	Viola hirta L.	Budapest	1951	Siroki Zoltán	DE-siroki-11812.jpg
1158	Viola hirta L.	Gödöllő	1952	Siroki Zoltán	DE-siroki-11813.jpg
1158	Viola hirta L.	Gyenesdiás	1972	Siroki Zoltán	DE-siroki-11803.jpg
1158	Viola hirta L.	Szarvaskő	1958	Siroki Zoltán	DE-siroki-11807.jpg
1158	Viola hirta L.	Szarvaskő	1958	Siroki Zoltán	DE-siroki-11804.jpg

Sorszám / Number	Taxon-név / Taxon-name	Település / Settlement	Év / Year	Gyűjtő / Collector	Fájlnév / File-name
1159	Viola ambigua Waldst. et Kit.	Budaörs	1952	Siroki Zoltán	DE-siroki-11819.jpg
1159	Viola ambigua Waldst. et Kit.	Budapest	1951	Siroki Zoltán	DE-siroki-11820.jpg
1159	Viola ambigua Waldst. et Kit.	Budapest	1951	Siroki Zoltán	DE-siroki-11821.jpg
1160	Viola rupestris F.W. Schmidt	Budaörs	1952	Siroki Zoltán	DE-siroki-11839.jpg
1160	Viola rupestris F.W. Schmidt	Budapest	1941	Siroki Zoltán	DE-siroki-11840.jpg
1160	Viola rupestris F.W. Schmidt	Nagykőrös	1954	Siroki Zoltán	DE-siroki-11838.jpg
1160	Viola rupestris F.W. Schmidt	Pilisszentiván	1952	Siroki Zoltán	DE-siroki-11836.jpg
1160	Viola rupestris F.W. Schmidt	Pilisszentiván	1952	Siroki Zoltán	DE-siroki-11837.jpg
1161	Viola reichenbachiana Jord.	"Bánkút"	1966	Siroki Zoltán	DE-siroki-11842.jpg
1161	Viola reichenbachiana Jord.	"Bánkút"	1966	Siroki Zoltán	DE-siroki-12485.jpg
1161	Viola reichenbachiana Jord.	"Bánkút"	1966	Siroki Zoltán	DE-siroki-12486.jpg
1161	Viola reichenbachiana Jord.	"Bánkút"	1966	Siroki Zoltán	DE-siroki-12487.jpg
1161	Viola reichenbachiana Jord.	"Bánkút"	1966	Siroki Zoltán	DE-siroki-12488.jpg
1161	Viola reichenbachiana Jord.	"Fáni-völgy"	1955	Farkas Attila - Siroki Zoltán	DE-siroki-12489.jpg
1161	Viola reichenbachiana Jord.	"Fáni-völgy"	1955	Farkas Attila - Siroki Zoltán	DE-siroki-12490.jpg
1161	Viola reichenbachiana Jord.	"Fáni-völgy"	1955	Farkas Attila - Siroki Zoltán	DE-siroki-12491.jpg
1161	Viola reichenbachiana Jord.	"Fáni-völgy"	1955	Farkas Attila - Siroki Zoltán	DE-siroki-12494.jpg
1161	Viola reichenbachiana Jord.	"Nagymező"	1959	Halász Tibor	DE-siroki-12492.jpg
1161	Viola reichenbachiana Jord.	Budapest	1951	Siroki Zoltán	DE-siroki-12498.jpg
1161	Viola reichenbachiana Jord.	Pásztó	1952	Siroki Zoltán	DE-siroki-12497.jpg
1161	Viola reichenbachiana Jord.	Pásztó	1952	Siroki Zoltán	DE-siroki-12499.jpg
1161	Viola reichenbachiana Jord.	Pilismarót	1957	Siroki Zoltán	DE-siroki-11841.jpg
1161	Viola reichenbachiana Jord.	Szarvaskő	1958	Siroki Zoltán	DE-siroki-12493.jpg
1161	Viola reichenbachiana Jord.	Szarvaskő	1958	Siroki Zoltán	DE-siroki-12496.jpg
1161	Viola reichenbachiana Jord.	Szilvásvár	1954	Siroki Zoltán	DE-siroki-12495.jpg
1162	Viola riviniana Rchb.	"Bánkút"	1966	Siroki Zoltán	DE-siroki-12502.jpg
1162	Viola riviniana Rchb.	"Mátra"	1957	Siroki Zoltán	DE-siroki-12503.jpg
1162	Viola riviniana Rchb.	Budapest	1951	Siroki Zoltán	DE-siroki-12511.jpg
1162	Viola riviniana Rchb.	Budapest	1951	Siroki Zoltán	DE-siroki-12519.jpg
1162	Viola riviniana Rchb.	Budapest	1951	Siroki Zoltán	DE-siroki-12518.jpg
1162	Viola riviniana Rchb.	Budapest	1952	Siroki Zoltán	DE-siroki-12516.jpg
1162	Viola riviniana Rchb.	Háromhuta	1961	Siroki Zoltán	DE-siroki-12501.jpg
1162	Viola riviniana Rchb.	Nagyhuta	1961	Siroki Zoltán	DE-siroki-12507.jpg
1162	Viola riviniana Rchb.	Nagyhuta	1961	Siroki Zoltán	DE-siroki-12508.jpg
1162	Viola riviniana Rchb.	Nagyhuta	1961	Siroki Zoltán	DE-siroki-12509.jpg
1162	Viola riviniana Rchb.	Nagyhuta	1961	Siroki Zoltán	DE-siroki-12505.jpg
1162	Viola riviniana Rchb.	Nagyhuta	1961	Siroki Zoltán	DE-siroki-12506.jpg
1162	Viola riviniana Rchb.	Nagykovácsi	1959	Siroki Zoltán	DE-siroki-12504.jpg
1162	Viola riviniana Rchb.	Pilismarót	1957	Siroki Zoltán	DE-siroki-12510.jpg
1163	Viola elatior Fr.	Debrecen	1949	Siroki Zoltán	DE-siroki-12549.jpg
1163	Viola elatior Fr.	Szigetcsép	1951	Siroki Zoltán	DE-siroki-12548.jpg
1163	Viola elatior Fr.	Szigetcsép	1951	Siroki Zoltán	DE-siroki-12550.jpg
1163	Viola elatior Fr.	Szigetcsép	1951	Siroki Zoltán	DE-siroki-12551.jpg
1163	Viola elatior Fr.	Szigetcsép	1951	Siroki Zoltán	DE-siroki-12552.jpg
1163	Viola elatior Fr.	Szigetcsép	1951	Siroki Zoltán	DE-siroki-12553.jpg

Sorszám / Number	Taxon-név / Taxon-name	Település / Settlement	Év / Year	Gyűjtő / Collector	Fájlnév / File-name
1164	<i>Viola canina</i> L.	"Bükk-hg."	1966	Siroki Zoltán	DE-siroki-12534.jpg
1164	<i>Viola canina</i> L.	"Nagymező"	1959	Halász Tibor	DE-siroki-12522.jpg
1164	<i>Viola canina</i> L.	Abaújszántó	1944	Siroki Zoltán	DE-siroki-12546.jpg
1164	<i>Viola canina</i> L.	Abaújszántó	1944	Siroki Zoltán	DE-siroki-12542.jpg
1164	<i>Viola canina</i> L.	Debrecen	1954	Siroki Zoltán	DE-siroki-12535.jpg
1164	<i>Viola canina</i> L.	Debrecen	1954	Siroki Zoltán	DE-siroki-12536.jpg
1164	<i>Viola canina</i> L.	Debrecen	1954	Siroki Zoltán	DE-siroki-12540.jpg
1164	<i>Viola canina</i> L.	Debrecen	1954	Siroki Zoltán	DE-siroki-12541.jpg
1164	<i>Viola canina</i> L.	Debrecen	1964	Siroki Zoltán	DE-siroki-12527.jpg
1164	<i>Viola canina</i> L.	Debrecen	1964	Siroki Zoltán	DE-siroki-12528.jpg
1164	<i>Viola canina</i> L.	Debrecen	1964	Siroki Zoltán	DE-siroki-12529.jpg
1164	<i>Viola canina</i> L.	Háromhuta	1961	Siroki Zoltán	DE-siroki-12521.jpg
1164	<i>Viola canina</i> L.	Háromhuta	1961	Siroki Zoltán	DE-siroki-12530.jpg
1164	<i>Viola canina</i> L.	Háromhuta	1961	Siroki Zoltán	DE-siroki-12532.jpg
1164	<i>Viola canina</i> L.	Háromhuta	1961	Siroki Zoltán	DE-siroki-12533.jpg
1164	<i>Viola canina</i> L.	Háromhuta	1961	Siroki Zoltán	DE-siroki-12537.jpg
1164	<i>Viola canina</i> L.	Nagyhuta	1961	Siroki Zoltán	DE-siroki-12531.jpg
1164	<i>Viola canina</i> L.	Nagyhuta	1961	Siroki Zoltán	DE-siroki-12538.jpg
1165	<i>Viola pumila</i> Chaix	Debrecen	1949	Siroki Zoltán	DE-siroki-12568.jpg
1165	<i>Viola pumila</i> Chaix	Debrecen	1949	Siroki Zoltán	DE-siroki-12569.jpg
1165	<i>Viola pumila</i> Chaix	Debrecen	1949	Siroki Zoltán	DE-siroki-12565.jpg
1165	<i>Viola pumila</i> Chaix	Debrecen	1949	Siroki Zoltán	DE-siroki-12567.jpg
1165	<i>Viola pumila</i> Chaix	Debrecen	1949	Siroki Zoltán	DE-siroki-12566.jpg
1165	<i>Viola pumila</i> Chaix	Debrecen	1949	Siroki Zoltán	DE-siroki-12562.jpg
1165	<i>Viola pumila</i> Chaix	Egyek	1969	Siroki Zoltán	DE-siroki-12554.jpg
1165	<i>Viola pumila</i> Chaix	Egyek	1969	Siroki Zoltán	DE-siroki-12555.jpg
1165	<i>Viola pumila</i> Chaix	Egyek	1969	Siroki Zoltán	DE-siroki-12556.jpg
1165	<i>Viola pumila</i> Chaix	Egyek	1969	Siroki Zoltán	DE-siroki-12561.jpg
1165	<i>Viola pumila</i> Chaix	Szarvasgede	1954	Máthé Imre	DE-siroki-12557.jpg
1165	<i>Viola pumila</i> Chaix	Szarvasgede	1954	Máthé Imre	DE-siroki-12558.jpg
1165	<i>Viola pumila</i> Chaix	Szarvasgede	1954	Máthé Imre	DE-siroki-12559.jpg
1165	<i>Viola pumila</i> Chaix	Szarvasgede	1954	Máthé Imre	DE-siroki-12560.jpg
1165	<i>Viola pumila</i> Chaix	Tarpa	1955	Siroki Zoltán - Farkas Attila	DE-siroki-12564.jpg
1165	<i>Viola pumila</i> Chaix	Tiszafüred	1955	Siroki Zoltán - Farkas Attila	DE-siroki-12563.jpg
1166	<i>Viola stagnina</i> Kit.	Debrecen	1954	Siroki Zoltán	DE-siroki-12570.jpg
1166	<i>Viola stagnina</i> Kit.	Debrecen	1954	Siroki Zoltán	DE-siroki-12571.jpg
1166	<i>Viola stagnina</i> Kit.	Debrecen	1954	Siroki Zoltán	DE-siroki-12572.jpg
1149-1166	<i>Viola</i>	Budapest	1890	Czakó Kálmán	DE-siroki-12589.jpg
1149-1166	<i>Viola</i>	Budapest	1890	Czakó Kálmán	DE-siroki-12588.jpg
1167	<i>Helianthemum canum</i> (L.) Hornem.	Budaörs	1955	Siroki Zoltán - Farkas Attila	DE-siroki-11585.jpg
1168	<i>Helianthemum nummularium</i> (L.) Mill.	Gyenesdiás	1955	Siroki Zoltán	DE-siroki-11583.jpg
1169	<i>Helianthemum ovatum</i> (Viv.) Dunal in DC.	"Vértes"	1957	Siroki Zoltán	DE-siroki-11572.jpg
1169	<i>Helianthemum ovatum</i> (Viv.) Dunal in DC.	"Vértes"	1957	Siroki Zoltán	DE-siroki-11574.jpg
1169	<i>Helianthemum ovatum</i> (Viv.) Dunal in DC.	Budaörs	1955	Siroki Zoltán - Farkas Attila	DE-siroki-11570.jpg

Sorszám / Number	Taxon-név / Taxon-name	Település / Settlement	Év / Year	Gyűjtő / Collector	Fájlnév / File-name
1169	<i>Helianthemum ovatum</i> (Viv.) Dunal in DC.	Budaörs	1955	Siroki Zoltán - Farkas Attila	DE-siroki-11571.jpg
1169	<i>Helianthemum ovatum</i> (Viv.) Dunal in DC.	Háromhuta	1961	Siroki Zoltán	DE-siroki-11575.jpg
1169	<i>Helianthemum ovatum</i> (Viv.) Dunal in DC.	Nagykovács	1957	Siroki Zoltán	DE-siroki-11573.jpg
1170	<i>Fumana procumbens</i> (Dunal) Gren. et Godr.	Ágasegyháza	1956	Siroki Zoltán	DE-siroki-11589.jpg
1170	<i>Fumana procumbens</i> (Dunal) Gren. et Godr.	Budapest	1948	Siroki Zoltán	DE-siroki-11591.jpg
1170	<i>Fumana procumbens</i> (Dunal) Gren. et Godr.	Budapest	1948	Siroki Zoltán	DE-siroki-11590.jpg
1175	<i>Elatine alsinastrum</i> L.	Csaroda	1965	Siroki Zoltán	DE-siroki-11563.jpg
1175	<i>Elatine alsinastrum</i> L.	Csaroda	1965	Siroki Zoltán	DE-siroki-11564.jpg
1175	<i>Elatine alsinastrum</i> L.	Dombrád	1967	Gondola István	DE-siroki-11565.jpg
1175	<i>Elatine alsinastrum</i> L.	Dombrád	1967	Gondola István	DE-siroki-11566.jpg
1175	<i>Elatine alsinastrum</i> L.	Egyek	1947	Siroki Zoltán	DE-siroki-11560.jpg
1175	<i>Elatine alsinastrum</i> L.	Egyek	1947	Siroki Zoltán	DE-siroki-11567.jpg
1175	<i>Elatine alsinastrum</i> L.	Hortobágy	1955	Siroki Zoltán	DE-siroki-11561.jpg
1175	<i>Elatine alsinastrum</i> L.	Hortobágy	1955	Siroki Zoltán	DE-siroki-11562.jpg
1178	<i>Elatine triandra</i> Schkuhr	Hortobágy	1955	Siroki Zoltán	DE-siroki-11557.jpg
1178	<i>Elatine triandra</i> Schkuhr	Hortobágy	1955	Siroki Zoltán	DE-siroki-11559.jpg
1178	<i>Elatine triandra</i> Schkuhr	Hortobágy	1955	Siroki Zoltán	DE-siroki-11558.jpg
1180	<i>Thladiantha dubia</i> Bunge	Debrecen	1982	Siroki Zoltán	DE-siroki-15956.jpg
1180	<i>Thladiantha dubia</i> Bunge	Debrecen	1982	Siroki Zoltán	DE-siroki-15957.jpg
1182	<i>Bryonia alba</i> L.	Debrecen	1986	Siroki Zoltán	DE-siroki-15960.jpg
1182	<i>Bryonia alba</i> L.	Debrecen	1986	Siroki Zoltán	DE-siroki-15961.jpg
1189	<i>Echinocystis lobata</i> (Michx.) Torr. et A. Gray	"Cserhát"	1952	Siroki Zoltán	DE-siroki-15978.jpg
1189	<i>Echinocystis lobata</i> (Michx.) Torr. et A. Gray	Debrecen	1949	Siroki Zoltán	DE-siroki-15981.jpg
1189	<i>Echinocystis lobata</i> (Michx.) Torr. et A. Gray	Debrecen	1980	Siroki Zoltán	DE-siroki-15983.jpg
1189	<i>Echinocystis lobata</i> (Michx.) Torr. et A. Gray	Szerencs	1951	Siroki Zoltán	DE-siroki-15980.jpg
1189	<i>Echinocystis lobata</i> (Michx.) Torr. et A. Gray	Szerencs	1951	Siroki Zoltán	DE-siroki-15982.jpg
1194	<i>Peplis portula</i> L.	Csaroda	1962	Siroki Zoltán	DE-siroki-12648.jpg
1194	<i>Peplis portula</i> L.	Csaroda	1962	Siroki Zoltán	DE-siroki-12649.jpg
1194	<i>Peplis portula</i> L.	Debrecen	1955	Siroki Zoltán	DE-siroki-12652.jpg
1194	<i>Peplis portula</i> L.	Debrecen	1955	Siroki Zoltán	DE-siroki-12650.jpg
1194	<i>Peplis portula</i> L.	Debrecen	1955	Siroki Zoltán	DE-siroki-12651.jpg
1194	<i>Peplis portula</i> L.	Debrecen	1975	Siroki Zoltán	DE-siroki-12643.jpg
1194	<i>Peplis portula</i> L.	Egyek	1947	Siroki Zoltán	DE-siroki-12653.jpg
1194	<i>Peplis portula</i> L.	Egyek	1982	Siroki Zoltán	DE-siroki-12644.jpg
1194	<i>Peplis portula</i> L.	Egyek	1982	Siroki Zoltán	DE-siroki-12645.jpg
1194	<i>Peplis portula</i> L.	Tarcal	1966	Siroki Zoltán	DE-siroki-12646.jpg
1194	<i>Peplis portula</i> L.	Tarcal	1966	Siroki Zoltán	DE-siroki-12647.jpg
1196	<i>Lythrum salicaria</i> L.	"Dobogókő"	1956	Siroki Zoltán	DE-siroki-12665.jpg
1196	<i>Lythrum salicaria</i> L.	"Dobogókő"	1956	Siroki Zoltán	DE-siroki-12666.jpg
1196	<i>Lythrum salicaria</i> L.	Budaörs	1941	Siroki Zoltán	DE-siroki-12673.jpg
1196	<i>Lythrum salicaria</i> L.	Budaörs	1941	Siroki Zoltán	DE-siroki-12672.jpg

Sorszám / Number	Taxon-név / Taxon-name	Település / Settlement	Év / Year	Gyűjtő / Collector	Fájlnév / File-name
1196	<i>Lythrum salicaria</i> L.	Debrecen	1950	Siroki Zoltán	DE-siroki-12667.jpg
1196	<i>Lythrum salicaria</i> L.	Füzesabony	1970	Siroki Zoltán	DE-siroki-12664.jpg
1196	<i>Lythrum salicaria</i> L.	Mosonmagyaróvár	1939	Siroki Zoltán	DE-siroki-12674.jpg
1196	<i>Lythrum salicaria</i> L.	Mosonmagyaróvár	1959	Siroki Zoltán	DE-siroki-12668.jpg
1196	<i>Lythrum salicaria</i> L.	Szikszo	1944	Siroki Zoltán	DE-siroki-12671.jpg
1196	<i>Lythrum salicaria</i> L.	Tiszafüred	1970	Siroki Zoltán	DE-siroki-12670.jpg
1196	<i>Lythrum salicaria</i> L.	Tiszafüred	1970	Siroki Zoltán	DE-siroki-12663.jpg
1196	<i>Lythrum salicaria</i> L.	Vámospércs	1985	Siroki Zoltán	DE-siroki-12662.jpg
1197	<i>Lythrum hyssopifolia</i> L.	Berekböszörmény	1970	Siroki Zoltán	DE-siroki-12654.jpg
1197	<i>Lythrum hyssopifolia</i> L.	Csaroda	1962	Siroki Zoltán	DE-siroki-12656.jpg
1197	<i>Lythrum hyssopifolia</i> L.	Debrecen	1955	Siroki Zoltán	DE-siroki-12657.jpg
1197	<i>Lythrum hyssopifolia</i> L.	Debrecen	1955	Siroki Zoltán	DE-siroki-12658.jpg
1197	<i>Lythrum hyssopifolia</i> L.	Debrecen	1962	Siroki Zoltán	DE-siroki-12655.jpg
1198	<i>Lythrum tribracteatum</i> Salzm. in Spreng.	Ercsi	1874	Tauscher Gyula	DE-siroki-12661.jpg
1203	<i>Trapa natans</i> L.	Biharugra	1961	Siroki Zoltán	DE-siroki-11901.jpg
1203	<i>Trapa natans</i> L.	Hortobágy	1948	Siroki Zoltán	DE-siroki-11902.jpg
1203	<i>Trapa natans</i> L.	Hortobágy	1948	Siroki Zoltán	DE-siroki-11903.jpg
1203	<i>Trapa natans</i> L.	Hortobágy	1948	Siroki Zoltán	DE-siroki-11904.jpg
1203	<i>Trapa natans</i> L.	Hortobágy	1948	Siroki Zoltán	DE-siroki-11905.jpg
1204	<i>Circaea lutetiana</i> L.	Csaroda	1954	Siroki Zoltán	DE-siroki-11892.jpg
1204	<i>Circaea lutetiana</i> L.	Csaroda	1954	Siroki Zoltán	DE-siroki-11893.jpg
1204	<i>Circaea lutetiana</i> L.	Csaroda	1954	Siroki Zoltán	DE-siroki-11891.jpg
1204	<i>Circaea lutetiana</i> L.	Debrecen	1947	Siroki Zoltán	DE-siroki-11894.jpg
1204	<i>Circaea lutetiana</i> L.	Debrecen	1947	Siroki Zoltán	DE-siroki-11895.jpg
1204	<i>Circaea lutetiana</i> L.	Mosonmagyaróvár	1939	Siroki Zoltán	DE-siroki-11896.jpg
1204	<i>Circaea lutetiana</i> L.	Mosonmagyaróvár	1939	Siroki Zoltán	DE-siroki-11897.jpg
1215	<i>Ludwigia palustris</i> (L.) Elliott	Alsóújlak	1956	Jeanplong József	DE-siroki-12678.jpg
1215	<i>Ludwigia palustris</i> (L.) Elliott	Barcs	1929	Boros Ádám	DE-siroki-12677.jpg
1217	<i>Chamaenerion angustifolium</i> (L.) Scop.	Budapest	1951	Siroki Zoltán	DE-siroki-11878.jpg
1217	<i>Chamaenerion angustifolium</i> (L.) Scop.	Szilvásvár	1954	Siroki Zoltán	DE-siroki-11879.jpg
1217	<i>Chamaenerion angustifolium</i> (L.) Scop.	Tokaj	1966	Siroki Zoltán	DE-siroki-11877.jpg
1218	<i>Chamaenerion dodonaei</i> (Vill.) Holub	Budaörs	1958	Siroki Zoltán	DE-siroki-11883.jpg
1218	<i>Chamaenerion dodonaei</i> (Vill.) Holub	Budaörs	1958	Siroki Zoltán	DE-siroki-11884.jpg
1218	<i>Chamaenerion dodonaei</i> (Vill.) Holub	Budaörs	1958	Siroki Zoltán	DE-siroki-11885.jpg
1218	<i>Chamaenerion dodonaei</i> (Vill.) Holub	Budaörs	1958	Siroki Zoltán	DE-siroki-11886.jpg
1219	<i>Epilobium hirsutum</i> L.	Debrecen	1950	Siroki Zoltán	DE-siroki-12683.jpg
1219	<i>Epilobium hirsutum</i> L.	Debrecen	1950	Siroki Zoltán	DE-siroki-12684.jpg
1219	<i>Epilobium hirsutum</i> L.	Debrecen	1981	Siroki Zoltán	DE-siroki-12679.jpg
1219	<i>Epilobium hirsutum</i> L.	Mosonmagyaróvár	1939	Siroki Zoltán	DE-siroki-12682.jpg
1219	<i>Epilobium hirsutum</i> L.	Mosonmagyaróvár	1939	Siroki Zoltán	DE-siroki-12686.jpg
1219	<i>Epilobium hirsutum</i> L.	Nagyvisnyó	1966	Siroki Zoltán	DE-siroki-12680.jpg
1220	<i>Epilobium parviflorum</i> Schreb.	Debrecen	1947	Siroki Zoltán	DE-siroki-12691.jpg
1220	<i>Epilobium parviflorum</i> Schreb.	Debrecen	1950	Siroki Zoltán	DE-siroki-12692.jpg
1220	<i>Epilobium parviflorum</i> Schreb.	Debrecen	1950	Siroki Zoltán	DE-siroki-12693.jpg
1220	<i>Epilobium parviflorum</i> Schreb.	Debrecen	1960	Siroki Zoltán	DE-siroki-12695.jpg
1220	<i>Epilobium parviflorum</i> Schreb.	Debrecen	1960	Siroki Zoltán	DE-siroki-12696.jpg

Sorszám / Number	Taxon-név / Taxon-name	Település / Settlement	Év / Year	Gyűjtő / Collector	Fájlnév / File-name
1220	<i>Epilobium parviflorum</i> Schreb.	Debrecen	1960	Siroki Zoltán	DE-siroki-12697.jpg
1220	<i>Epilobium parviflorum</i> Schreb.	Debrecen	1960	Siroki Zoltán	DE-siroki-12698.jpg
1220	<i>Epilobium parviflorum</i> Schreb.	Debrecen	1985	Siroki Zoltán	DE-siroki-12687.jpg
1220	<i>Epilobium parviflorum</i> Schreb.	Gödöllő	1951	Siroki Zoltán	DE-siroki-12694.jpg
1220	<i>Epilobium parviflorum</i> Schreb.	Gödöllő	1951	Siroki Zoltán	DE-siroki-12699.jpg
1220	<i>Epilobium parviflorum</i> Schreb.	Gödöllő	1951	Siroki Zoltán	DE-siroki-12700.jpg
1220	<i>Epilobium parviflorum</i> Schreb.	Gödöllő	1951	Siroki Zoltán	DE-siroki-12702.jpg
1220	<i>Epilobium parviflorum</i> Schreb.	Gödöllő	1951	Siroki Zoltán	DE-siroki-12703.jpg
1220	<i>Epilobium parviflorum</i> Schreb.	Hajdúbagos	1981	Siroki Zoltán	DE-siroki-12688.jpg
1220	<i>Epilobium parviflorum</i> Schreb.	Háromhuta	1984	Siroki Zoltán	DE-siroki-12689.jpg
1220	<i>Epilobium parviflorum</i> Schreb.	Háromhuta	1984	Siroki Zoltán	DE-siroki-12690.jpg
1220	<i>Epilobium parviflorum</i> Schreb.	Szilvásvár	1954	Siroki Zoltán	DE-siroki-12701.jpg
1221	<i>Epilobium lanceolatum</i> Sebast. et Mauri	Budapest	1951	Siroki Zoltán	DE-siroki-12705.jpg
1221	<i>Epilobium lanceolatum</i> Sebast. et Mauri	Budapest	1951	Siroki Zoltán	DE-siroki-12706.jpg
1222	<i>Epilobium montanum</i> L.	"Vértes"	1957	Siroki Zoltán	DE-siroki-12717.jpg
1222	<i>Epilobium montanum</i> L.	"Vértes"	1957	Siroki Zoltán	DE-siroki-12718.jpg
1222	<i>Epilobium montanum</i> L.	Debrecen	1954	Siroki Zoltán	DE-siroki-12722.jpg
1222	<i>Epilobium montanum</i> L.	Debrecen	1954	Siroki Zoltán	DE-siroki-12723.jpg
1222	<i>Epilobium montanum</i> L.	Debrecen	1954	Siroki Zoltán	DE-siroki-12724.jpg
1222	<i>Epilobium montanum</i> L.	Háromhuta	1978	Siroki Zoltán	DE-siroki-12711.jpg
1222	<i>Epilobium montanum</i> L.	Háromhuta	1978	Siroki Zoltán	DE-siroki-12712.jpg
1222	<i>Epilobium montanum</i> L.	Hollóháza	1940	Siroki Zoltán	DE-siroki-12719.jpg
1222	<i>Epilobium montanum</i> L.	Lábatlan	1986	Siroki Zoltán	DE-siroki-12709.jpg
1222	<i>Epilobium montanum</i> L.	Szilvásvár	1954	Siroki Zoltán	DE-siroki-12714.jpg
1222	<i>Epilobium montanum</i> L.	Szilvásvár	1954	Siroki Zoltán	DE-siroki-12715.jpg
1222	<i>Epilobium montanum</i> L.	Szilvásvár	1954	Siroki Zoltán	DE-siroki-12716.jpg
1222	<i>Epilobium montanum</i> L.	Szilvásvár	1954	Siroki Zoltán	DE-siroki-12721.jpg
1223	<i>Epilobium collinum</i> C.C. Gmel.	"Szent-György-hegy"	1955	Siroki Zoltán	DE-siroki-12727.jpg
1223	<i>Epilobium collinum</i> C.C. Gmel.	"Szent-György-hegy"	1955	Siroki Zoltán	DE-siroki-12728.jpg
1223	<i>Epilobium collinum</i> C.C. Gmel.	"Szent-György-hegy"	1955	Siroki Zoltán	DE-siroki-12729.jpg
1224	<i>Epilobium palustre</i> L.	Debrecen	1950	Siroki Zoltán	DE-siroki-11865.jpg
1224	<i>Epilobium palustre</i> L.	Debrecen	1950	Siroki Zoltán	DE-siroki-11866.jpg
1224	<i>Epilobium palustre</i> L.	Debrecen	1958	Siroki Zoltán	DE-siroki-11867.jpg
1224	<i>Epilobium palustre</i> L.	Debrecen	1958	Siroki Zoltán	DE-siroki-11868.jpg
1224	<i>Epilobium palustre</i> L.	Debrecen	1958	Siroki Zoltán	DE-siroki-11869.jpg
1225	<i>Epilobium roseum</i> Schreb.	Háromhuta	1977	Siroki Zoltán	DE-siroki-12731.jpg
1225	<i>Epilobium roseum</i> Schreb.	Háromhuta	1977	Siroki Zoltán	DE-siroki-12733.jpg
1225	<i>Epilobium roseum</i> Schreb.	Pásztó	1952	Siroki Zoltán	DE-siroki-11844.jpg
1225	<i>Epilobium roseum</i> Schreb.	Pásztó	1952	Siroki Zoltán	DE-siroki-11845.jpg
1225	<i>Epilobium roseum</i> Schreb.	Pilisszentlászló	1890	Schilberszky Károly	DE-siroki-12732.jpg
1227	<i>Epilobium obscurum</i> Schreb.	"Dobogókő"	1965	Siroki Zoltán	DE-siroki-11857.jpg
1227	<i>Epilobium obscurum</i> Schreb.	Debrecen	1981	Siroki Zoltán	DE-siroki-11859.jpg
1227	<i>Epilobium obscurum</i> Schreb.	Debrecen	1981	Siroki Zoltán	DE-siroki-11860.jpg
1227	<i>Epilobium obscurum</i> Schreb.	Debrecen	1981	Siroki Zoltán	DE-siroki-11861.jpg
1227	<i>Epilobium obscurum</i> Schreb.	Debrecen	1981	Siroki Zoltán	DE-siroki-11862.jpg

Sorszám / Number	Taxon-név / Taxon-name	Település / Settlement	Év / Year	Gyűjtő / Collector	Fájlnév / File-name
1227	<i>Epilobium obscurum</i> Schreb.	Debrecen	1981	Siroki Zoltán	DE-siroki-11863.jpg
1227	<i>Epilobium obscurum</i> Schreb.	Debrecen	1981	Siroki Zoltán	DE-siroki-11864.jpg
1227	<i>Epilobium obscurum</i> Schreb.	Debrecen	1982	Siroki Zoltán	DE-siroki-11856.jpg
1228	<i>Epilobium tetragonum</i> L.	Budapest	1941	Siroki Zoltán	DE-siroki-11847.jpg
1228	<i>Epilobium tetragonum</i> L.	Budapest	1941	Siroki Zoltán	DE-siroki-11853.jpg
1228	<i>Epilobium tetragonum</i> L.	Gödöllő	1951	Siroki Zoltán	DE-siroki-11850.jpg
1228	<i>Epilobium tetragonum</i> L.	Gödöllő	1951	Siroki Zoltán	DE-siroki-11851.jpg
1228	<i>Epilobium tetragonum</i> L.	Gödöllő	1951	Siroki Zoltán	DE-siroki-11852.jpg
1228	<i>Epilobium tetragonum</i> L.	Sátoraljaújhely	1944	Siroki Zoltán	DE-siroki-11848.jpg
1228	<i>Epilobium tetragonum</i> L.	Sátoraljaújhely	1944	Siroki Zoltán	DE-siroki-11849.jpg
1228	<i>Epilobium tetragonum</i> L.	Sátoraljaújhely	1944	Siroki Zoltán	DE-siroki-11855.jpg
1229	<i>Myriophyllum spicatum</i> L.	Budapest	1909	Kocsis István	DE-siroki-11911.jpg
1229	<i>Myriophyllum spicatum</i> L.	Budapest	1913	Bocskay Ottó	DE-siroki-11916.jpg
1229	<i>Myriophyllum spicatum</i> L.	Keszthely	1955	Siroki Zoltán	DE-siroki-11918.jpg
1229	<i>Myriophyllum spicatum</i> L.	Keszthely	1955	Siroki Zoltán	DE-siroki-11919.jpg
1229	<i>Myriophyllum spicatum</i> L.	Veresegyház	1954	Siroki Zoltán	DE-siroki-11917.jpg
1229	<i>Myriophyllum spicatum</i> L.	Veresegyház	1954	Siroki Zoltán	DE-siroki-11920.jpg
1229	<i>Myriophyllum spicatum</i> L.	Veresegyház	1954	Siroki Zoltán	DE-siroki-11921.jpg
1229	<i>Myriophyllum spicatum</i> L.	Veresegyház	1954	Siroki Zoltán	DE-siroki-11922.jpg
1229	<i>Myriophyllum spicatum</i> L.	Veresegyház	1954	Siroki Zoltán	DE-siroki-11923.jpg
1231	<i>Myriophyllum verticillatum</i> L.	Biharugra	1961	Siroki Zoltán	DE-siroki-11906.jpg
1231	<i>Myriophyllum verticillatum</i> L.	Biharugra	1961	Siroki Zoltán	DE-siroki-11907.jpg
1231	<i>Myriophyllum verticillatum</i> L.	Biharugra	1961	Siroki Zoltán	DE-siroki-11908.jpg
1231	<i>Myriophyllum verticillatum</i> L.	Biharugra	1961	Siroki Zoltán	DE-siroki-11909.jpg
1231	<i>Myriophyllum verticillatum</i> L.	Tiszafüred	1949	Siroki Zoltán	DE-siroki-11910.jpg
1233	<i>Cornus mas</i> L.	"Vértes"	1957	Siroki Zoltán	DE-siroki-12817.jpg
1233	<i>Cornus mas</i> L.	"Vértes"	1957	Siroki Zoltán	DE-siroki-12818.jpg
1236	<i>Cornus alba</i> L.	Budapest	1951	Siroki Zoltán	DE-siroki-12812.jpg
1236	<i>Cornus alba</i> L.	Budapest	1951	Siroki Zoltán	DE-siroki-12813.jpg
1237	<i>Hippuris vulgaris</i> L.	Budapest	1951	Kárpáti Zoltán	DE-siroki-11927.jpg
1238	<i>Hedera helix</i> L.	"Szent-György-hegy"	1955	Siroki Zoltán	DE-siroki-11929.jpg
1238	<i>Hedera helix</i> L.	"Szent-György-hegy"	1955	Siroki Zoltán	DE-siroki-11930.jpg
1238	<i>Hedera helix</i> L.	Budapest	1951	Siroki Zoltán	DE-siroki-11931.jpg
1238	<i>Hedera helix</i> L.	Budapest	1951	Siroki Zoltán	DE-siroki-11932.jpg
1241	<i>Sanicula europaea</i> L.	"Bükk-hg."	1956	Halász Tibor	DE-siroki-11935.jpg
1241	<i>Sanicula europaea</i> L.	"Dobogókő"	1956	Siroki Zoltán	DE-siroki-11938.jpg
1241	<i>Sanicula europaea</i> L.	Budapest	1951	Siroki Zoltán	DE-siroki-11936.jpg
1241	<i>Sanicula europaea</i> L.	Budapest	1951	Siroki Zoltán	DE-siroki-11942.jpg
1241	<i>Sanicula europaea</i> L.	Debrecen	1954	Siroki Zoltán	DE-siroki-11941.jpg
1241	<i>Sanicula europaea</i> L.	Háromhuta	1967	Siroki Zoltán	DE-siroki-11939.jpg
1241	<i>Sanicula europaea</i> L.	Háromhuta	1967	Siroki Zoltán	DE-siroki-11940.jpg
1241	<i>Sanicula europaea</i> L.	Szilvásvár	1956	Halász Tibor	DE-siroki-11937.jpg
1242	<i>Astrantia major</i> L.	"Háromkő"	1957	Siroki Zoltán	DE-siroki-11951.jpg
1242	<i>Astrantia major</i> L.	"Nagymező"	1957	Siroki Zoltán	DE-siroki-11952.jpg
1242	<i>Astrantia major</i> L.	"Nagymező"	1958	Siroki Zoltán	DE-siroki-11954.jpg
1242	<i>Astrantia major</i> L.	"Nagymező"	1958	Siroki Zoltán	DE-siroki-11955.jpg

Sorszám / Number	Taxon-név / Taxon-name	Település / Settlement	Év / Year	Gyűjtő / Collector	Fájlnév / File-name
1242	Astrantia major L.	"Nagymező"	1958	Siroki Zoltán	DE-siroki-11956.jpg
1242	Astrantia major L.	Háromhuta	1967	Siroki Zoltán	DE-siroki-11949.jpg
1242	Astrantia major L.	Nagyvisnyó	1966	Siroki Zoltán	DE-siroki-11948.jpg
1242	Astrantia major L.	Nagyvisnyó	1966	Siroki Zoltán	DE-siroki-11950.jpg
1242	Astrantia major L.	Répáshuta	1956	Halász Tibor	DE-siroki-11953.jpg
1243	Eryngium campestre L.	Debrecen	1947	Siroki Zoltán	DE-siroki-11960.jpg
1243	Eryngium campestre L.	Debrecen	1957	Siroki Zoltán	DE-siroki-11959.jpg
1243	Eryngium campestre L.	Debrecen	1957	Siroki Zoltán	DE-siroki-11961.jpg
1244	Eryngium planum L.	Budapest	1951	Siroki Zoltán	DE-siroki-11971.jpg
1244	Eryngium planum L.	Budapest	1951	Siroki Zoltán	DE-siroki-11972.jpg
1244	Eryngium planum L.	Mosonmagyaróvár	1939	Siroki Zoltán	DE-siroki-11973.jpg
1244	Eryngium planum L.	Sárospatak	1951	Siroki Zoltán	DE-siroki-11970.jpg
1244	Eryngium planum L.	Tiszacsege	1963	Siroki Zoltán	DE-siroki-11967.jpg
1244	Eryngium planum L.	Tiszacsege	1963	Siroki Zoltán	DE-siroki-11968.jpg
1244	Eryngium planum L.	Tiszacsege	1963	Siroki Zoltán	DE-siroki-11969.jpg
1245	Physocaulis nodosus (L.) W.D.J. Koch	Budapest	1874	Szépligeti Győző	DE-siroki-11976.jpg
1245	Physocaulis nodosus (L.) W.D.J. Koch	Budapest	1887	Czakó Kálmán	DE-siroki-11978.jpg
1245	Physocaulis nodosus (L.) W.D.J. Koch	Komárom	1909	Kocsis István	DE-siroki-11977.jpg
1245	Physocaulis nodosus (L.) W.D.J. Koch	Lábatlan	1951	Kárpáti Zoltán	DE-siroki-11980.jpg
1249	Chaerophyllum bulbosum L.	Debrecen	1954	Siroki Zoltán	DE-siroki-12003.jpg
1249	Chaerophyllum bulbosum L.	Debrecen	1954	Siroki Zoltán	DE-siroki-12004.jpg
1249	Chaerophyllum bulbosum L.	Debrecen	1954	Siroki Zoltán	DE-siroki-12005.jpg
1250	Chaerophyllum temulum L.	Debrecen	1947	Siroki Zoltán	DE-siroki-11996.jpg
1250	Chaerophyllum temulum L.	Debrecen	1948	Siroki Zoltán	DE-siroki-11998.jpg
1250	Chaerophyllum temulum L.	Debrecen	1958	Pethő Menyhért	DE-siroki-11995.jpg
1250	Chaerophyllum temulum L.	Mosonmagyaróvár	1939	Siroki Zoltán	DE-siroki-11997.jpg
1250	Chaerophyllum temulum L.	Sátoraljaújhely	1943	Siroki Zoltán	DE-siroki-11999.jpg
1250	Chaerophyllum temulum L.	Szilvásvár	1954	Siroki Zoltán	DE-siroki-11994.jpg
1251	Anthriscus caucalis M. Bieb.	Budapest	1904	Thaisz Lajos - Baán Lajos	DE-siroki-12032.jpg
1251	Anthriscus caucalis M. Bieb.	Budapest	1954	Siroki Zoltán	DE-siroki-12035.jpg
1251	Anthriscus caucalis M. Bieb.	Debrecen	1954	Siroki Zoltán	DE-siroki-12027.jpg
1251	Anthriscus caucalis M. Bieb.	Debrecen	1954	Siroki Zoltán	DE-siroki-12028.jpg
1251	Anthriscus caucalis M. Bieb.	Debrecen	1955	Siroki Zoltán	DE-siroki-12034.jpg
1251	Anthriscus caucalis M. Bieb.	Debrecen	1955	Siroki Zoltán	DE-siroki-12029.jpg
1251	Anthriscus caucalis M. Bieb.	Debrecen	1955	Siroki Zoltán	DE-siroki-12030.jpg
1251	Anthriscus caucalis M. Bieb.	Debrecen	1969	Siroki Zoltán	DE-siroki-12012.jpg
1251	Anthriscus caucalis M. Bieb.	Debrecen	1969	Siroki Zoltán	DE-siroki-12013.jpg
1251	Anthriscus caucalis M. Bieb.	Debrecen	1969	Siroki Zoltán	DE-siroki-12014.jpg
1251	Anthriscus caucalis M. Bieb.	Debrecen	1969	Siroki Zoltán	DE-siroki-12015.jpg
1251	Anthriscus caucalis M. Bieb.	Mezőhegyes	1954	Siroki Zoltán	DE-siroki-12025.jpg
1251	Anthriscus caucalis M. Bieb.	Mezőhegyes	1954	Siroki Zoltán	DE-siroki-12026.jpg
1251	Anthriscus caucalis M. Bieb.	Mezőhegyes	1954	Siroki Zoltán	DE-siroki-12031.jpg
1251	Anthriscus caucalis M. Bieb.	Mezőhegyes	1954	Siroki Zoltán	DE-siroki-12033.jpg
1251	Anthriscus caucalis M. Bieb.	Paks	1967	Siroki Zoltán	DE-siroki-12016.jpg
1251	Anthriscus caucalis M. Bieb.	Paks	1967	Siroki Zoltán	DE-siroki-12017.jpg
1251	Anthriscus caucalis M. Bieb.	Paks	1967	Siroki Zoltán	DE-siroki-12018.jpg

Sorszám / Number	Taxon-név / Taxon-name	Település / Settlement	Év / Year	Gyűjtő / Collector	Fájlnév / File-name
1251	<i>Anthriscus caucalis</i> M. Bieb.	Paks	1967	Siroki Zoltán	DE-siroki-12019.jpg
1251	<i>Anthriscus caucalis</i> M. Bieb.	Paks	1967	Siroki Zoltán	DE-siroki-12020.jpg
1251	<i>Anthriscus caucalis</i> M. Bieb.	Paks	1967	Siroki Zoltán	DE-siroki-12021.jpg
1251	<i>Anthriscus caucalis</i> M. Bieb.	Paks	1967	Siroki Zoltán	DE-siroki-12022.jpg
1251	<i>Anthriscus caucalis</i> M. Bieb.	Paks	1967	Siroki Zoltán	DE-siroki-12023.jpg
1251	<i>Anthriscus caucalis</i> M. Bieb.	Paks	1967	Siroki Zoltán	DE-siroki-12024.jpg
1252	<i>Anthriscus cerefolium</i> (L.) Hoffm.	Debrecen	1947	Siroki Zoltán	DE-siroki-12036.jpg
1252	<i>Anthriscus cerefolium</i> (L.) Hoffm.	Debrecen	1947	Siroki Zoltán	DE-siroki-12037.jpg
1253	<i>Anthriscus sylvestris</i> (L.) Hoffm.	"Nagymező"	1960	Siroki Zoltán	DE-siroki-12042.jpg
1253	<i>Anthriscus sylvestris</i> (L.) Hoffm.	"Nagymező"	1960	Siroki Zoltán	DE-siroki-12043.jpg
1253	<i>Anthriscus sylvestris</i> (L.) Hoffm.	"Nagymező"	1960	Siroki Zoltán	DE-siroki-12044.jpg
1253	<i>Anthriscus sylvestris</i> (L.) Hoffm.	Mátraverebély	1952	Siroki Zoltán	DE-siroki-12051.jpg
1253	<i>Anthriscus sylvestris</i> (L.) Hoffm.	Mátraverebély	1952	Siroki Zoltán	DE-siroki-12052.jpg
1253	<i>Anthriscus sylvestris</i> (L.) Hoffm.	Mátraverebély	1952	Siroki Zoltán	DE-siroki-12053.jpg
1253	<i>Anthriscus sylvestris</i> (L.) Hoffm.	Mosonmagyaróvár	1939	Siroki Zoltán	DE-siroki-12050.jpg
1253	<i>Anthriscus sylvestris</i> (L.) Hoffm.	Pásztó	1952	Siroki Zoltán	DE-siroki-12045.jpg
1253	<i>Anthriscus sylvestris</i> (L.) Hoffm.	Pásztó	1952	Siroki Zoltán	DE-siroki-12046.jpg
1253	<i>Anthriscus sylvestris</i> (L.) Hoffm.	Pásztó	1952	Siroki Zoltán	DE-siroki-12047.jpg
1254	<i>Anthriscus nitidus</i> (Wahlenb.) Hazsl.	Miskolc	1960	Siroki Zoltán	DE-siroki-12054.jpg
1254	<i>Anthriscus nitidus</i> (Wahlenb.) Hazsl.	Miskolc	1960	Siroki Zoltán	DE-siroki-12055.jpg
1254	<i>Anthriscus nitidus</i> (Wahlenb.) Hazsl.	Miskolc	1960	Siroki Zoltán	DE-siroki-12056.jpg
1254	<i>Anthriscus nitidus</i> (Wahlenb.) Hazsl.	Miskolc	1960	Siroki Zoltán	DE-siroki-12057.jpg
1254	<i>Anthriscus nitidus</i> (Wahlenb.) Hazsl.	Nagyvisnyó	1959	Siroki Zoltán	DE-siroki-12058.jpg
1254	<i>Anthriscus nitidus</i> (Wahlenb.) Hazsl.	Nagyvisnyó	1959	Siroki Zoltán	DE-siroki-12059.jpg
1254	<i>Anthriscus nitidus</i> (Wahlenb.) Hazsl.	Nagyvisnyó	1959	Siroki Zoltán	DE-siroki-12060.jpg
1254	<i>Anthriscus nitidus</i> (Wahlenb.) Hazsl.	Nagyvisnyó	1959	Siroki Zoltán	DE-siroki-12061.jpg
1254	<i>Anthriscus nitidus</i> (Wahlenb.) Hazsl.	Nagyvisnyó	1959	Siroki Zoltán	DE-siroki-12062.jpg
1254	<i>Anthriscus nitidus</i> (Wahlenb.) Hazsl.	Nagyvisnyó	1959	Siroki Zoltán	DE-siroki-12063.jpg
1254	<i>Anthriscus nitidus</i> (Wahlenb.) Hazsl.	Nagyvisnyó	1959	Siroki Zoltán	DE-siroki-12064.jpg
1255	<i>Scandix pecten-veneris</i> L.	Debrecen	1955	Dely Magdolna	DE-siroki-12070.jpg
1257	<i>Bifora radians</i> M. Bieb.	Budapest	1952	Siroki Zoltán	DE-siroki-11655.jpg
1257	<i>Bifora radians</i> M. Bieb.	Debrecen	1947	Siroki Zoltán	DE-siroki-11654.jpg
1257	<i>Bifora radians</i> M. Bieb.	Dombrád	1967	Gondola István	DE-siroki-11650.jpg
1257	<i>Bifora radians</i> M. Bieb.	Dombrád	1967	Siroki Zoltán	DE-siroki-11649.jpg
1257	<i>Bifora radians</i> M. Bieb.	Egyek	1947	Siroki Zoltán	DE-siroki-11653.jpg
1257	<i>Bifora radians</i> M. Bieb.	Egyek	1947	Siroki Zoltán	DE-siroki-11656.jpg
1257	<i>Bifora radians</i> M. Bieb.	Tiszafüred	1955	Siroki Zoltán	DE-siroki-11648.jpg
1257	<i>Bifora radians</i> M. Bieb.	Tiszafüred	1955	Siroki Zoltán - Farkas Attila	DE-siroki-11651.jpg
1257	<i>Bifora radians</i> M. Bieb.	Tiszafüred	1955	Siroki Zoltán - Farkas Attila	DE-siroki-11652.jpg
1258	<i>Smyrnum perfoliatum</i> L.	"Fáni-völgy"	1955	Siroki Zoltán - Farkas Attila	DE-siroki-11658.jpg
1258	<i>Smyrnum perfoliatum</i> L.	"Fáni-völgy"	1955	Siroki Zoltán - Farkas Attila	DE-siroki-11659.jpg
1258	<i>Smyrnum perfoliatum</i> L.	"Fáni-völgy"	1955	Siroki Zoltán - Farkas Attila	DE-siroki-11660.jpg
1258	<i>Smyrnum perfoliatum</i> L.	"Fáni-völgy"	1955	Siroki Zoltán - Farkas Attila	DE-siroki-11661.jpg

Sorszám / Number	Taxon-név / Taxon-name	Település / Settlement	Év / Year	Gyűjtő / Collector	Fájlnév / File-name
1258	<i>Smyrnum perfoliatum</i> L.	"Fáni-völgy"	1955	Siroki Zoltán - Farkas Attila	DE-siroki-11662.jpg
1258	<i>Smyrnum perfoliatum</i> L.	"Fáni-völgy"	1955	Siroki Zoltán - Farkas Attila	DE-siroki-11663.jpg
1258	<i>Smyrnum perfoliatum</i> L.	"Fáni-völgy"	1955	Siroki Zoltán - Farkas Attila	DE-siroki-11664.jpg
1259	<i>Pimpinella anisum</i> L.	Mosonmagyaróvár	1939	Siroki Zoltán	DE-siroki-12221.jpg
1260	<i>Pimpinella major</i> (L.) Huds.	"Dobogókő"	1965	Siroki Zoltán	DE-siroki-12185.jpg
1260	<i>Pimpinella major</i> (L.) Huds.	Miskolc	1965	Siroki Zoltán	DE-siroki-12181.jpg
1260	<i>Pimpinella major</i> (L.) Huds.	Miskolc	1965	Siroki Zoltán	DE-siroki-12182.jpg
1260	<i>Pimpinella major</i> (L.) Huds.	Miskolc	1965	Siroki Zoltán	DE-siroki-12183.jpg
1260	<i>Pimpinella major</i> (L.) Huds.	Miskolc	1965	Siroki Zoltán	DE-siroki-12184.jpg
1260	<i>Pimpinella major</i> (L.) Huds.	Miskolc	1965	Siroki Zoltán	DE-siroki-12186.jpg
1260	<i>Pimpinella major</i> (L.) Huds.	Miskolc	1965	Siroki Zoltán	DE-siroki-12180.jpg
1260	<i>Pimpinella major</i> (L.) Huds.	Miskolc	1965	Siroki Zoltán	DE-siroki-12187.jpg
1260	<i>Pimpinella major</i> (L.) Huds.	Miskolc	1965	Siroki Zoltán	DE-siroki-12188.jpg
1260	<i>Pimpinella major</i> (L.) Huds.	Miskolc	1965	Siroki Zoltán	DE-siroki-12189.jpg
1260	<i>Pimpinella major</i> (L.) Huds.	Miskolc	1965	Siroki Zoltán	DE-siroki-12190.jpg
1260	<i>Pimpinella major</i> (L.) Huds.	Miskolc	1965	Siroki Zoltán	DE-siroki-12191.jpg
1260	<i>Pimpinella major</i> (L.) Huds.	Miskolc	1967	Siroki Zoltán	DE-siroki-12192.jpg
1260	<i>Pimpinella major</i> (L.) Huds.	Miskolc	1967	Siroki Zoltán	DE-siroki-12193.jpg
1260	<i>Pimpinella major</i> (L.) Huds.	Mosonmagyaróvár	1947	Siroki Zoltán	DE-siroki-12178.jpg
1260	<i>Pimpinella major</i> (L.) Huds.	Mosonmagyaróvár	1949	Siroki Zoltán	DE-siroki-12179.jpg
1260	<i>Pimpinella major</i> (L.) Huds.	Pásztó	1952	Siroki Zoltán	DE-siroki-12196.jpg
1260	<i>Pimpinella major</i> (L.) Huds.	Pásztó	1952	Siroki Zoltán	DE-siroki-12197.jpg
1260	<i>Pimpinella major</i> (L.) Huds.	Pásztó	1952	Siroki Zoltán	DE-siroki-12198.jpg
1260	<i>Pimpinella major</i> (L.) Huds.	Pásztó	1952	Siroki Zoltán	DE-siroki-12199.jpg
1261	<i>Pimpinella saxifraga</i> L.	Budaörs	1985	Siroki Zoltán	DE-siroki-12200.jpg
1261	<i>Pimpinella saxifraga</i> L.	Debrecen	1947	Siroki Zoltán	DE-siroki-12204.jpg
1261	<i>Pimpinella saxifraga</i> L.	Debrecen	1947	Siroki Zoltán	DE-siroki-12209.jpg
1261	<i>Pimpinella saxifraga</i> L.	Debrecen	1947	Siroki Zoltán	DE-siroki-12205.jpg
1261	<i>Pimpinella saxifraga</i> L.	Háromhuta	1961	Siroki Zoltán	DE-siroki-12201.jpg
1261	<i>Pimpinella saxifraga</i> L.	Háromhuta	1961	Siroki Zoltán	DE-siroki-12202.jpg
1261	<i>Pimpinella saxifraga</i> L.	Háromhuta	1961	Siroki Zoltán	DE-siroki-12203.jpg
1261	<i>Pimpinella saxifraga</i> L.	Háromhuta	1961	Siroki Zoltán	DE-siroki-12206.jpg
1261	<i>Pimpinella saxifraga</i> L.	Háromhuta	1961	Siroki Zoltán	DE-siroki-12207.jpg
1261	<i>Pimpinella saxifraga</i> L.	Háromhuta	1961	Siroki Zoltán	DE-siroki-12210.jpg
1261	<i>Pimpinella saxifraga</i> L.	Mosonmagyaróvár	1939	Siroki Zoltán	DE-siroki-12214.jpg
1261	<i>Pimpinella saxifraga</i> L.	Mosonmagyaróvár	1939	Siroki Zoltán	DE-siroki-12215.jpg
1261	<i>Pimpinella saxifraga</i> L.	Mosonmagyaróvár	1939	Siroki Zoltán	DE-siroki-12216.jpg
1261	<i>Pimpinella saxifraga</i> L.	Mosonmagyaróvár	1939	Siroki Zoltán	DE-siroki-12208.jpg
1262	<i>Aegopodium podagraria</i> L.	Budapest	1951	Siroki Zoltán	DE-siroki-12228.jpg
1262	<i>Aegopodium podagraria</i> L.	Mátraszentimre	1958	Pethő Menyhért	DE-siroki-12225.jpg
1262	<i>Aegopodium podagraria</i> L.	Mátraszentimre	1958	Pethő Menyhért	DE-siroki-12226.jpg
1262	<i>Aegopodium podagraria</i> L.	Mátraszentimre	1958	Pethő Menyhért	DE-siroki-12227.jpg
1262	<i>Aegopodium podagraria</i> L.	Mosonmagyaróvár	1939	Siroki Zoltán	DE-siroki-12233.jpg
1262	<i>Aegopodium podagraria</i> L.	Pásztó	1952	Siroki Zoltán	DE-siroki-12229.jpg
1262	<i>Aegopodium podagraria</i> L.	Pásztó	1952	Siroki Zoltán	DE-siroki-12230.jpg

Sorszám / Number	Taxon-név / Taxon-name	Település / Settlement	Év / Year	Gyűjtő / Collector	Fájlnév / File-name
1262	<i>Aegopodium podagraria</i> L.	Pásztó	1952	Siroki Zoltán	DE-siroki-12231.jpg
1262	<i>Aegopodium podagraria</i> L.	Szilvásvár	1954	Siroki Zoltán	DE-siroki-12232.jpg
1263	<i>Sium latifolium</i> L.	Budapest	1940	Siroki Zoltán	DE-siroki-12250.jpg
1263	<i>Sium latifolium</i> L.	Debrecen	1947	Siroki Zoltán	DE-siroki-12251.jpg
1263	<i>Sium latifolium</i> L.	Debrecen	1947	Siroki Zoltán	DE-siroki-12253.jpg
1263	<i>Sium latifolium</i> L.	Debrecen	1949	Siroki Zoltán	DE-siroki-12248.jpg
1263	<i>Sium latifolium</i> L.	Debrecen	1949	Siroki Zoltán	DE-siroki-12249.jpg
1263	<i>Sium latifolium</i> L.	Debrecen	1949	Siroki Zoltán	DE-siroki-12246.jpg
1263	<i>Sium latifolium</i> L.	Debrecen	1949	Siroki Zoltán	DE-siroki-12258.jpg
1263	<i>Sium latifolium</i> L.	Debrecen	1949	Siroki Zoltán	DE-siroki-12259.jpg
1263	<i>Sium latifolium</i> L.	Debrecen	1949	Siroki Zoltán	DE-siroki-12260.jpg
1263	<i>Sium latifolium</i> L.	Debrecen	1950	Siroki Zoltán	DE-siroki-12257.jpg
1263	<i>Sium latifolium</i> L.	Egyek	1947	Siroki Zoltán	DE-siroki-12252.jpg
1263	<i>Sium latifolium</i> L.	Egyek	1947	Siroki Zoltán	DE-siroki-12254.jpg
1263	<i>Sium latifolium</i> L.	Egyek	1949	Siroki Zoltán	DE-siroki-12255.jpg
1263	<i>Sium latifolium</i> L.	Mezőpeterd	1959	Siroki Zoltán	DE-siroki-12261.jpg
1263	<i>Sium latifolium</i> L.	Mezőpeterd	1959	Siroki Zoltán	DE-siroki-12262.jpg
1263	<i>Sium latifolium</i> L.	Mezőpeterd	1959	Siroki Zoltán	DE-siroki-12263.jpg
1263	<i>Sium latifolium</i> L.	Mezőpeterd	1959	Siroki Zoltán	DE-siroki-12264.jpg
1263	<i>Sium latifolium</i> L.	Mezőpeterd	1959	Siroki Zoltán	DE-siroki-12265.jpg
1263	<i>Sium latifolium</i> L.	Mosonmagyaróvár	1939	Siroki Zoltán	DE-siroki-12256.jpg
1263	<i>Sium latifolium</i> L.	Tiszakeszi	1952	Gondola István	DE-siroki-12247.jpg
1264	<i>Sium sisarum</i> L.	Debrecen	1947	Siroki Zoltán	DE-siroki-12275.jpg
1264	<i>Sium sisarum</i> L.	Debrecen	1947	Siroki Zoltán	DE-siroki-12276.jpg
1264	<i>Sium sisarum</i> L.	Debrecen	1947	Siroki Zoltán	DE-siroki-12277.jpg
1264	<i>Sium sisarum</i> L.	Debrecen	1947	Siroki Zoltán	DE-siroki-12279.jpg
1264	<i>Sium sisarum</i> L.	Debrecen	1947	Siroki Zoltán	DE-siroki-12280.jpg
1264	<i>Sium sisarum</i> L.	Debrecen	1947	Siroki Zoltán	DE-siroki-12281.jpg
1264	<i>Sium sisarum</i> L.	Debrecen	1947	Siroki Zoltán	DE-siroki-12282.jpg
1264	<i>Sium sisarum</i> L.	Debrecen	1947	Siroki Zoltán	DE-siroki-12283.jpg
1264	<i>Sium sisarum</i> L.	Debrecen	1950	Siroki Zoltán	DE-siroki-12272.jpg
1264	<i>Sium sisarum</i> L.	Debrecen	1950	Siroki Zoltán	DE-siroki-12273.jpg
1264	<i>Sium sisarum</i> L.	Debrecen	1951	Siroki Zoltán	DE-siroki-12278.jpg
1264	<i>Sium sisarum</i> L.	Debrecen	1951	Siroki Zoltán	DE-siroki-12274.jpg
1264	<i>Sium sisarum</i> L.	Debrecen	1954	Siroki Zoltán	DE-siroki-12266.jpg
1264	<i>Sium sisarum</i> L.	Debrecen	1954	Siroki Zoltán	DE-siroki-12267.jpg
1264	<i>Sium sisarum</i> L.	Debrecen	1954	Siroki Zoltán	DE-siroki-12268.jpg
1264	<i>Sium sisarum</i> L.	Debrecen	1960	Siroki Zoltán	DE-siroki-12269.jpg
1264	<i>Sium sisarum</i> L.	Debrecen	1960	Siroki Zoltán	DE-siroki-12270.jpg
1264	<i>Sium sisarum</i> L.	Debrecen	1960	Siroki Zoltán	DE-siroki-12271.jpg
1265	<i>Berula erecta</i> (Huds.) Coville	Debrecen	1946	Siroki Zoltán	DE-siroki-12245.jpg
1265	<i>Berula erecta</i> (Huds.) Coville	Debrecen	1946	Siroki Zoltán	DE-siroki-12240.jpg
1265	<i>Berula erecta</i> (Huds.) Coville	Debrecen	1947	Siroki Zoltán	DE-siroki-12244.jpg
1265	<i>Berula erecta</i> (Huds.) Coville	Debrecen	1950	Siroki Zoltán	DE-siroki-12238.jpg
1265	<i>Berula erecta</i> (Huds.) Coville	Debrecen	1950	Siroki Zoltán	DE-siroki-12239.jpg
1265	<i>Berula erecta</i> (Huds.) Coville	Debrecen	1950	Siroki Zoltán	DE-siroki-12241.jpg

Sorszám / Number	Taxon-név / Taxon-name	Település / Settlement	Év / Year	Gyűjtő / Collector	Fájlnév / File-name
1265	Berula erecta (Huds.) Coville	Debrecen	1950	Siroki Zoltán	DE-siroki-12242.jpg
1265	Berula erecta (Huds.) Coville	Debrecen	1950	Siroki Zoltán	DE-siroki-12243.jpg
1266	Libanotis pyrenaica (L.) Bourg.	"Nagymező"	1958	Siroki Zoltán	DE-siroki-12384.jpg
1266	Libanotis pyrenaica (L.) Bourg.	"Nagymező"	1958	Siroki Zoltán	DE-siroki-12385.jpg
1266	Libanotis pyrenaica (L.) Bourg.	"Nagymező"	1958	Siroki Zoltán	DE-siroki-12386.jpg
1266	Libanotis pyrenaica (L.) Bourg.	Mátraverebély	1952	Siroki Zoltán	DE-siroki-12388.jpg
1267	Seseli peucedanoides (M. Bieb.) Koso-Pol.	"Háromkő"	1959	Siroki Zoltán	DE-siroki-12475.jpg
1267	Seseli peucedanoides (M. Bieb.) Koso-Pol.	"Háromkő"	1959	Siroki Zoltán	DE-siroki-12476.jpg
1267	Seseli peucedanoides (M. Bieb.) Koso-Pol.	"Háromkő"	1959	Siroki Zoltán	DE-siroki-12460.jpg
1267	Seseli peucedanoides (M. Bieb.) Koso-Pol.	"Háromkő"	1959	Siroki Zoltán	DE-siroki-12461.jpg
1267	Seseli peucedanoides (M. Bieb.) Koso-Pol.	"Háromkő"	1959	Siroki Zoltán	DE-siroki-12462.jpg
1267	Seseli peucedanoides (M. Bieb.) Koso-Pol.	"Háromkő"	1959	Siroki Zoltán	DE-siroki-12463.jpg
1267	Seseli peucedanoides (M. Bieb.) Koso-Pol.	"Háromkő"	1959	Siroki Zoltán	DE-siroki-12464.jpg
1267	Seseli peucedanoides (M. Bieb.) Koso-Pol.	"Háromkő"	1959	Siroki Zoltán	DE-siroki-12465.jpg
1267	Seseli peucedanoides (M. Bieb.) Koso-Pol.	"Háromkő"	1959	Siroki Zoltán	DE-siroki-12469.jpg
1267	Seseli peucedanoides (M. Bieb.) Koso-Pol.	"Háromkő"	1960	Siroki Zoltán	DE-siroki-12466.jpg
1267	Seseli peucedanoides (M. Bieb.) Koso-Pol.	"Háromkő"	1960	Siroki Zoltán	DE-siroki-12467.jpg
1267	Seseli peucedanoides (M. Bieb.) Koso-Pol.	"Tarkő"	1958	Siroki Zoltán	DE-siroki-12471.jpg
1267	Seseli peucedanoides (M. Bieb.) Koso-Pol.	"Tarkő"	1958	Siroki Zoltán	DE-siroki-12472.jpg
1267	Seseli peucedanoides (M. Bieb.) Koso-Pol.	"Tarkő"	1958	Siroki Zoltán	DE-siroki-12473.jpg
1267	Seseli peucedanoides (M. Bieb.) Koso-Pol.	"Tarkő"	1958	Siroki Zoltán	DE-siroki-12474.jpg
1267	Seseli peucedanoides (M. Bieb.) Koso-Pol.	"Tarkő"	1958	Siroki Zoltán	DE-siroki-12478.jpg
1267	Seseli peucedanoides (M. Bieb.) Koso-Pol.	"Tarkő"	1958	Siroki Zoltán	DE-siroki-12479.jpg
1267	Seseli peucedanoides (M. Bieb.) Koso-Pol.	"Tarkő"	1958	Siroki Zoltán	DE-siroki-12480.jpg
1267	Seseli peucedanoides (M. Bieb.) Koso-Pol.	"Tarkő"	1958	Siroki Zoltán	DE-siroki-12468.jpg
1267	Seseli peucedanoides (M. Bieb.) Koso-Pol.	"Tarkő"	1958	Siroki Zoltán	DE-siroki-12470.jpg
1267	Seseli peucedanoides (M. Bieb.) Koso-Pol.	"Tarkő"	1959	Siroki Zoltán	DE-siroki-12477.jpg
1267	Seseli peucedanoides (M. Bieb.) Koso-Pol.	Tokaj	1966	Siroki Zoltán	DE-siroki-12458.jpg
1267	Seseli peucedanoides (M. Bieb.) Koso-Pol.	Tokaj	1966	Siroki Zoltán	DE-siroki-12459.jpg
1267	Seseli peucedanoides (M. Bieb.) Koso-Pol.	Tokaj	1966	Siroki Zoltán	DE-siroki-12456.jpg
1267	Seseli peucedanoides (M. Bieb.) Koso-Pol.	Tokaj	1971	Siroki Zoltán	DE-siroki-12457.jpg
1268	Seseli hippomarathrum Jacq.	Balatonederics	1955	Siroki Zoltán	DE-siroki-12288.jpg
1268	Seseli hippomarathrum Jacq.	Biatorbágy	1950	Siroki Zoltán	DE-siroki-12287.jpg
1268	Seseli hippomarathrum Jacq.	Budapest	1941	Siroki Zoltán	DE-siroki-12284.jpg
1268	Seseli hippomarathrum Jacq.	Budapest	1941	Siroki Zoltán	DE-siroki-12291.jpg

Sorszám / Number	Taxon-név / Taxon-name	Település / Settlement	Év / Year	Gyűjtő / Collector	Fájlnév / File-name
1268	Seseli hippomarathrum Jacq.	Budapest	1941	Siroki Zoltán	DE-siroki-12292.jpg
1268	Seseli hippomarathrum Jacq.	Budapest	1941	Siroki Zoltán	DE-siroki-12290.jpg
1268	Seseli hippomarathrum Jacq.	Budapest	1948	Siroki Zoltán	DE-siroki-12289.jpg
1268	Seseli hippomarathrum Jacq.	Budapest	1957	Siroki Zoltán	DE-siroki-12285.jpg
1268	Seseli hippomarathrum Jacq.	Budapest	1957	Siroki Zoltán	DE-siroki-12286.jpg
1269	Seseli annuum L.	Budapest	1909	Kocsis István	DE-siroki-12315.jpg
1269	Seseli annuum L.	Budapest	1948	Siroki Zoltán	DE-siroki-12309.jpg
1269	Seseli annuum L.	Budapest	1985	Siroki Zoltán	DE-siroki-12305.jpg
1269	Seseli annuum L.	Debrecen	1947	Siroki Zoltán	DE-siroki-12310.jpg
1269	Seseli annuum L.	Debrecen	1947	Siroki Zoltán	DE-siroki-12322.jpg
1269	Seseli annuum L.	Debrecen	1966	Gondola István	DE-siroki-12323.jpg
1269	Seseli annuum L.	Debrecen	1966	Gondola István	DE-siroki-12324.jpg
1269	Seseli annuum L.	Gödöllő	1954	Jeanplong József	DE-siroki-12306.jpg
1269	Seseli annuum L.	Hencida	1983	Siroki Zoltán	DE-siroki-12321.jpg
1269	Seseli annuum L.	Mikepércs	1962	Siroki Zoltán	DE-siroki-12307.jpg
1269	Seseli annuum L.	Mikepércs	1962	Siroki Zoltán	DE-siroki-12325.jpg
1269	Seseli annuum L.	Sajólád/Sajópetri	1951	Siroki Zoltán	DE-siroki-12308.jpg
1269	Seseli annuum L.	Szigetszentmiklós	1911	Kocsis István	DE-siroki-12314.jpg
1269	Seseli annuum L.	Szigetújfalu	1909	Kocsis István	DE-siroki-12313.jpg
1269	Seseli annuum L.	Tiszacsege	1978	Siroki Zoltán	DE-siroki-12311.jpg
1269	Seseli annuum L.	Vác	1909	Kocsis István	DE-siroki-12312.jpg
1270	Seseli leucospermum Waldst. et Kit.	Budaörs	1976	Siroki Zoltán	DE-siroki-12293.jpg
1270	Seseli leucospermum Waldst. et Kit.	Budapest	1941	Siroki Zoltán	DE-siroki-12296.jpg
1270	Seseli leucospermum Waldst. et Kit.	Budapest	1941	Siroki Zoltán	DE-siroki-12297.jpg
1270	Seseli leucospermum Waldst. et Kit.	Budapest	1948	Siroki Zoltán	DE-siroki-12301.jpg
1270	Seseli leucospermum Waldst. et Kit.	Budapest	1948	Siroki Zoltán	DE-siroki-12294.jpg
1270	Seseli leucospermum Waldst. et Kit.	Budapest	1948	Siroki Zoltán	DE-siroki-12295.jpg
1270	Seseli leucospermum Waldst. et Kit.	Budapest	1948	Siroki Zoltán	DE-siroki-12302.jpg
1270	Seseli leucospermum Waldst. et Kit.	Budapest	1957	Siroki Zoltán	DE-siroki-12299.jpg
1270	Seseli leucospermum Waldst. et Kit.	Budapest	1957	Siroki Zoltán	DE-siroki-12300.jpg
1270	Seseli leucospermum Waldst. et Kit.	Nagykovácsi	1950	Siroki Zoltán	DE-siroki-12298.jpg
1271	Seseli varium Trevir.	Abaújszántó	1943	Siroki Zoltán	DE-siroki-12352.jpg
1271	Seseli varium Trevir.	Abaújszántó	1943	Siroki Zoltán	DE-siroki-12355.jpg
1271	Seseli varium Trevir.	Budaörs	1909	Kocsis István	DE-siroki-12360.jpg
1271	Seseli varium Trevir.	Egyek	1947	Siroki Zoltán	DE-siroki-12336.jpg
1271	Seseli varium Trevir.	Egyek	1947	Siroki Zoltán	DE-siroki-12353.jpg
1271	Seseli varium Trevir.	Egyek	1947	Siroki Zoltán	DE-siroki-12354.jpg
1271	Seseli varium Trevir.	Kecskemét	1913	Degen Árpád	DE-siroki-12361.jpg
1271	Seseli varium Trevir.	Mikepércs	1962	Siroki Zoltán	DE-siroki-12340.jpg
1271	Seseli varium Trevir.	Mikepércs	1962	Siroki Zoltán	DE-siroki-12341.jpg
1271	Seseli varium Trevir.	Mikepércs	1962	Siroki Zoltán	DE-siroki-12342.jpg
1271	Seseli varium Trevir.	Mikepércs	1962	Siroki Zoltán	DE-siroki-12343.jpg
1271	Seseli varium Trevir.	Mikepércs	1962	Siroki Zoltán	DE-siroki-12344.jpg
1271	Seseli varium Trevir.	Mikepércs	1962	Siroki Zoltán	DE-siroki-12345.jpg
1271	Seseli varium Trevir.	Mikepércs	1962	Siroki Zoltán	DE-siroki-12339.jpg
1271	Seseli varium Trevir.	Mikepércs	1962	Siroki Zoltán	DE-siroki-12346.jpg

Sorszám / Number	Taxon-név / Taxon-name	Település / Settlement	Év / Year	Gyűjtő / Collector	Fájlnév / File-name
1271	Seseli varium Trevir.	Mikepércs	1962	Siroki Zoltán	DE-siroki-12347.jpg
1271	Seseli varium Trevir.	Mikepércs	1969	Siroki Zoltán	DE-siroki-12359.jpg
1271	Seseli varium Trevir.	Mikepércs	1972	Siroki Zoltán	DE-siroki-12362.jpg
1271	Seseli varium Trevir.	Mikepércs	1972	Siroki Zoltán	DE-siroki-12363.jpg
1271	Seseli varium Trevir.	Mikepércs	1972	Siroki Zoltán	DE-siroki-12364.jpg
1271	Seseli varium Trevir.	Mikepércs	1972	Siroki Zoltán	DE-siroki-12365.jpg
1271	Seseli varium Trevir.	Nagykőrös	1954	Siroki Zoltán	DE-siroki-12348.jpg
1271	Seseli varium Trevir.	Nagykőrös	1954	Siroki Zoltán	DE-siroki-12349.jpg
1271	Seseli varium Trevir.	Sajólád/Sajópetri	1951	Siroki Zoltán	DE-siroki-12338.jpg
1271	Seseli varium Trevir.	Sajólád/Sajópetri	1951	Siroki Zoltán	DE-siroki-12350.jpg
1271	Seseli varium Trevir.	Sajólád/Sajópetri	1951	Siroki Zoltán	DE-siroki-12351.jpg
1271	Seseli varium Trevir.	Tokaj	1966	Siroki Zoltán	DE-siroki-12356.jpg
1271	Seseli varium Trevir.	Tokaj	1966	Siroki Zoltán	DE-siroki-12357.jpg
1271	Seseli varium Trevir.	Tokaj	1966	Siroki Zoltán	DE-siroki-12358.jpg
1272	Seseli osseum Crantz em. Simonk.	"Háromkő"	-	Halász Tibor	DE-siroki-12375.jpg
1272	Seseli osseum Crantz em. Simonk.	"Szent-György-hegy"	1955	Siroki Zoltán	DE-siroki-12374.jpg
1272	Seseli osseum Crantz em. Simonk.	Aszaló	1944	Siroki Zoltán	DE-siroki-12366.jpg
1272	Seseli osseum Crantz em. Simonk.	Budapest	1941	Siroki Zoltán	DE-siroki-12372.jpg
1272	Seseli osseum Crantz em. Simonk.	Budapest	1950	Siroki Zoltán	DE-siroki-12370.jpg
1272	Seseli osseum Crantz em. Simonk.	Gödöllő	1952	Siroki Zoltán	DE-siroki-12368.jpg
1272	Seseli osseum Crantz em. Simonk.	Gödöllő	1954	Siroki Zoltán	DE-siroki-12371.jpg
1272	Seseli osseum Crantz em. Simonk.	Nagykovácsi	1957	Siroki Zoltán	DE-siroki-12376.jpg
1272	Seseli osseum Crantz em. Simonk.	Szilvásvár	1954	Siroki Zoltán	DE-siroki-12369.jpg
1272	Seseli osseum Crantz em. Simonk.	Szilvásvár	1954	Siroki Zoltán	DE-siroki-12373.jpg
1273	Oenanthe aquatica (L.) Poir.	Debrecen	1947	Siroki Zoltán	DE-siroki-12390.jpg
1273	Oenanthe aquatica (L.) Poir.	Debrecen	1954	Siroki Zoltán	DE-siroki-12391.jpg
1273	Oenanthe aquatica (L.) Poir.	Kazincbarcika	1944	Siroki Zoltán	DE-siroki-12393.jpg
1273	Oenanthe aquatica (L.) Poir.	Kazincbarcika	1944	Siroki Zoltán	DE-siroki-12394.jpg
1273	Oenanthe aquatica (L.) Poir.	Mosonmagyaróvár	1939	Siroki Zoltán	DE-siroki-12395.jpg
1274	Oenanthe fistulosa L.	Budapest	1940	Siroki Zoltán	DE-siroki-12397.jpg
1274	Oenanthe fistulosa L.	Pomáz	1957	Siroki Zoltán	DE-siroki-12396.jpg
1274	Oenanthe fistulosa L.	Szigliget	1955	Siroki Zoltán	DE-siroki-12398.jpg
1275	Oenanthe silaifolia M. Bieb.	Biharugra	1961	Siroki Zoltán	DE-siroki-12407.jpg
1275	Oenanthe silaifolia M. Bieb.	Debrecen	1947	Siroki Zoltán	DE-siroki-12414.jpg
1275	Oenanthe silaifolia M. Bieb.	Debrecen	1947	Siroki Zoltán	DE-siroki-12415.jpg
1275	Oenanthe silaifolia M. Bieb.	Debrecen	1947	Siroki Zoltán	DE-siroki-12404.jpg
1275	Oenanthe silaifolia M. Bieb.	Debrecen	1947	Siroki Zoltán	DE-siroki-12402.jpg
1275	Oenanthe silaifolia M. Bieb.	Debrecen	1947	Siroki Zoltán	DE-siroki-12403.jpg
1275	Oenanthe silaifolia M. Bieb.	Debrecen	1947	Siroki Zoltán	DE-siroki-12416.jpg
1275	Oenanthe silaifolia M. Bieb.	Debrecen	1954	Siroki Zoltán	DE-siroki-12405.jpg
1275	Oenanthe silaifolia M. Bieb.	Debrecen	1954	Siroki Zoltán	DE-siroki-12406.jpg
1275	Oenanthe silaifolia M. Bieb.	Debrecen	1964	Siroki Zoltán	DE-siroki-12413.jpg
1275	Oenanthe silaifolia M. Bieb.	Debrecen	1966	Siroki Zoltán	DE-siroki-12408.jpg
1275	Oenanthe silaifolia M. Bieb.	Debrecen	1966	Siroki Zoltán	DE-siroki-12409.jpg
1275	Oenanthe silaifolia M. Bieb.	Debrecen	1966	Siroki Zoltán	DE-siroki-12410.jpg
1275	Oenanthe silaifolia M. Bieb.	Debrecen	1966	Siroki Zoltán	DE-siroki-12411.jpg

Sorszám / Number	Taxon-név / Taxon-name	Település / Settlement	Év / Year	Gyűjtő / Collector	Fájlnév / File-name
1275	Oenanthe silaifolia M. Bieb.	Debrecen	1966	Siroki Zoltán	DE-siroki-12412.jpg
1276	Oenanthe banatica Heuff.	Debrecen	1876	Simonkai Lajos	DE-siroki-12422.jpg
1276	Oenanthe banatica Heuff.	Debrecen	1955	Siroki Zoltán	DE-siroki-12420.jpg
1276	Oenanthe banatica Heuff.	Debrecen	1955	Siroki Zoltán	DE-siroki-12421.jpg
1276	Oenanthe banatica Heuff.	Tarpa	1955	Siroki Zoltán	DE-siroki-12419.jpg
1276	Oenanthe banatica Heuff.	Tarpa	1955	Siroki Zoltán	DE-siroki-12418.jpg
1276	Oenanthe banatica Heuff.	Tarpa	1955	Siroki Zoltán - Farkas Attila	DE-siroki-12417.jpg
1277	Aethusa cynapium L.	Biatorbágy	1950	Siroki Zoltán	DE-siroki-12431.jpg
1277	Aethusa cynapium L.	Biatorbágy	1950	Siroki Zoltán	DE-siroki-12432.jpg
1277	Aethusa cynapium L.	Biatorbágy	1950	Siroki Zoltán	DE-siroki-12433.jpg
1277	Aethusa cynapium L.	Budapest	1985	Siroki Zoltán	DE-siroki-12424.jpg
1277	Aethusa cynapium L.	Dombrád	1966	Gondola István	DE-siroki-12427.jpg
1277	Aethusa cynapium L.	Dombrád	1966	Gondola István	DE-siroki-12428.jpg
1277	Aethusa cynapium L.	Háromhuta	1978	Siroki Zoltán	DE-siroki-12425.jpg
1277	Aethusa cynapium L.	Háromhuta	1978	Siroki Zoltán	DE-siroki-12426.jpg
1277	Aethusa cynapium L.	Mátraverebély	1952	Siroki Zoltán	DE-siroki-12429.jpg
1277	Aethusa cynapium L.	Mátraverebély	1952	Siroki Zoltán	DE-siroki-12430.jpg
1277	Aethusa cynapium L.	Mosonmagyaróvár	1939	Siroki Zoltán	DE-siroki-12434.jpg
1280	Silaum silaus (L.) Schinz et Thell.	Miskolc	1965	Siroki Zoltán	DE-siroki-12449.jpg
1280	Silaum silaus (L.) Schinz et Thell.	Miskolc	1965	Siroki Zoltán	DE-siroki-12450.jpg
1280	Silaum silaus (L.) Schinz et Thell.	Miskolc	1965	Siroki Zoltán	DE-siroki-12451.jpg
1280	Silaum silaus (L.) Schinz et Thell.	Miskolc	1965	Siroki Zoltán	DE-siroki-12452.jpg
1280	Silaum silaus (L.) Schinz et Thell.	Miskolc	1965	Siroki Zoltán	DE-siroki-12453.jpg
1280	Silaum silaus (L.) Schinz et Thell.	Miskolc	1965	Siroki Zoltán	DE-siroki-12454.jpg
1280	Silaum silaus (L.) Schinz et Thell.	Miskolc	1965	Siroki Zoltán	DE-siroki-12455.jpg
1280	Silaum silaus (L.) Schinz et Thell.	Miskolc	1965	Siroki Zoltán	DE-siroki-12445.jpg
1280	Silaum silaus (L.) Schinz et Thell.	Miskolc	1965	Siroki Zoltán	DE-siroki-12446.jpg
1280	Silaum silaus (L.) Schinz et Thell.	Miskolc	1965	Siroki Zoltán	DE-siroki-12447.jpg
1280	Silaum silaus (L.) Schinz et Thell.	Miskolc	1965	Siroki Zoltán	DE-siroki-12448.jpg
1281	Physospermum cornubiense (L.) DC.	"Dobogókő"	1956	Siroki Zoltán	DE-siroki-11666.jpg
1281	Physospermum cornubiense (L.) DC.	"Dobogókő"	1956	Siroki Zoltán	DE-siroki-11667.jpg
1281	Physospermum cornubiense (L.) DC.	"Dobogókő"	1956	Siroki Zoltán	DE-siroki-11669.jpg
1281	Physospermum cornubiense (L.) DC.	"Dobogókő"	1956	Siroki Zoltán	DE-siroki-11670.jpg
1281	Physospermum cornubiense (L.) DC.	"Dobogókő"	1956	Siroki Zoltán	DE-siroki-11678.jpg
1281	Physospermum cornubiense (L.) DC.	"Dobogókő"	1956	Siroki Zoltán	DE-siroki-11679.jpg
1281	Physospermum cornubiense (L.) DC.	"Dobogókő"	1956	Siroki Zoltán	DE-siroki-11680.jpg
1281	Physospermum cornubiense (L.) DC.	"Dobogókő"	1956	Siroki Zoltán	DE-siroki-11681.jpg
1281	Physospermum cornubiense (L.) DC.	"Dobogókő"	1957	Siroki Zoltán	DE-siroki-11668.jpg
1281	Physospermum cornubiense (L.) DC.	"Dobogókő"	1957	Siroki Zoltán	DE-siroki-11682.jpg
1281	Physospermum cornubiense (L.) DC.	"Dobogókő"	1957	Siroki Zoltán	DE-siroki-11683.jpg
1281	Physospermum cornubiense (L.) DC.	"Dobogókő"	1965	Siroki Zoltán	DE-siroki-11665.jpg
1281	Physospermum cornubiense (L.) DC.	"Dobogókő"	1965	Siroki Zoltán	DE-siroki-11671.jpg
1281	Physospermum cornubiense (L.) DC.	"Dobogókő"	1965	Siroki Zoltán	DE-siroki-11672.jpg
1281	Physospermum cornubiense (L.) DC.	"Dobogókő"	1965	Siroki Zoltán	DE-siroki-11673.jpg
1281	Physospermum cornubiense (L.) DC.	"Dobogókő"	1965	Siroki Zoltán	DE-siroki-11674.jpg
1281	Physospermum cornubiense (L.) DC.	"Dobogókő"	1965	Siroki Zoltán	DE-siroki-11677.jpg

Sorszám / Number	Taxon-név / Taxon-name	Település / Settlement	Év / Year	Gyűjtő / Collector	Fájlnév / File-name
1281	Physospermum cornubiense (L.) DC.	Pilismarót	1963	Siroki Zoltán	DE-siroki-11675.jpg
1281	Physospermum cornubiense (L.) DC.	Pilismarót	1963	Siroki Zoltán	DE-siroki-11676.jpg
1282	Conium maculatum L.	Debrecen	1947	Siroki Zoltán	DE-siroki-11684.jpg
1283	Pleurospermum austriacum (L.) Hoffm.	"Bánkút"	1927	Hulják János	DE-siroki-11688.jpg
1284	Bupleurum rotundifolium L.	"Háromkő"	1956	Halász Tibor	DE-siroki-11692.jpg
1284	Bupleurum rotundifolium L.	Budapest	1948	Siroki Zoltán	DE-siroki-11691.jpg
1284	Bupleurum rotundifolium L.	Budapest	1948	Siroki Zoltán	DE-siroki-11696.jpg
1284	Bupleurum rotundifolium L.	Budapest	1948	Siroki Zoltán	DE-siroki-11697.jpg
1284	Bupleurum rotundifolium L.	Buják	1954	Siroki Zoltán	DE-siroki-11693.jpg
1284	Bupleurum rotundifolium L.	Buják	1954	Siroki Zoltán	DE-siroki-11694.jpg
1284	Bupleurum rotundifolium L.	Buják	1954	Siroki Zoltán	DE-siroki-11695.jpg
1286	Bupleurum longifolium L.	"Bükk-hg."	1956	Halász Tibor	DE-siroki-11702.jpg
1286	Bupleurum longifolium L.	"Háromkő"	1958	Siroki Zoltán	DE-siroki-11700.jpg
1286	Bupleurum longifolium L.	"Nagymező"	1958	Siroki Zoltán	DE-siroki-11698.jpg
1286	Bupleurum longifolium L.	"Nagymező"	1958	Siroki Zoltán	DE-siroki-11699.jpg
1286	Bupleurum longifolium L.	"Nagymező"	1959	Halász Tibor	DE-siroki-11707.jpg
1286	Bupleurum longifolium L.	"Nagymező"	1959	Siroki Zoltán	DE-siroki-11704.jpg
1286	Bupleurum longifolium L.	"Nagymező"	1959	Siroki Zoltán	DE-siroki-11708.jpg
1286	Bupleurum longifolium L.	"Nagymező"	1959	Siroki Zoltán	DE-siroki-11709.jpg
1286	Bupleurum longifolium L.	"Nagymező"	1959	Siroki Zoltán	DE-siroki-11710.jpg
1286	Bupleurum longifolium L.	"Nagymező"	1959	Siroki Zoltán	DE-siroki-11711.jpg
1286	Bupleurum longifolium L.	"Nagymező"	1959	Siroki Zoltán	DE-siroki-11712.jpg
1286	Bupleurum longifolium L.	"Nagymező"	1959	Siroki Zoltán	DE-siroki-11703.jpg
1286	Bupleurum longifolium L.	"Nagymező"	1959	Siroki Zoltán	DE-siroki-11705.jpg
1286	Bupleurum longifolium L.	"Nagymező"	1959	Siroki Zoltán	DE-siroki-11706.jpg
1286	Bupleurum longifolium L.	"Tarkó"	1958	Siroki Zoltán	DE-siroki-11701.jpg
1287	Bupleurum tenuissimum L.	Egyek	1947	Siroki Zoltán	DE-siroki-11713.jpg
1287	Bupleurum tenuissimum L.	Hortobágy	1947	Siroki Zoltán	DE-siroki-11714.jpg
1287	Bupleurum tenuissimum L.	Hortobágy	1947	Siroki Zoltán	DE-siroki-11715.jpg
1287	Bupleurum tenuissimum L.	Hortobágy	1947	Siroki Zoltán	DE-siroki-11717.jpg
1287	Bupleurum tenuissimum L.	Hortobágy	1947	Siroki Zoltán	DE-siroki-11716.jpg
1288	Bupleurum falcatum L.	Budaörs	1941	Siroki Zoltán	DE-siroki-12084.jpg
1288	Bupleurum falcatum L.	Budapest	1941	Siroki Zoltán	DE-siroki-12085.jpg
1288	Bupleurum falcatum L.	Budapest	1948	Siroki Zoltán	DE-siroki-12092.jpg
1288	Bupleurum falcatum L.	Felsőtárkány	1963	Siroki Zoltán	DE-siroki-12089.jpg
1288	Bupleurum falcatum L.	Felsőtárkány	1963	Siroki Zoltán	DE-siroki-12090.jpg
1288	Bupleurum falcatum L.	Felsőtárkány	1963	Siroki Zoltán	DE-siroki-12091.jpg
1289	Bupleurum praealtum L.	"Háromkő"	1958	Siroki Zoltán	DE-siroki-11720.jpg
1289	Bupleurum praealtum L.	"Háromkő"	1958	Siroki Zoltán	DE-siroki-11725.jpg
1289	Bupleurum praealtum L.	"Háromkő"	1958	Siroki Zoltán	DE-siroki-11726.jpg
1289	Bupleurum praealtum L.	"Háromkő"	1958	Siroki Zoltán	DE-siroki-11727.jpg
1289	Bupleurum praealtum L.	"Háromkő"	1958	Siroki Zoltán	DE-siroki-11728.jpg
1289	Bupleurum praealtum L.	Bélapátfalva	1958	Siroki Zoltán	DE-siroki-11721.jpg
1289	Bupleurum praealtum L.	Bélapátfalva	1958	Siroki Zoltán	DE-siroki-11722.jpg
1289	Bupleurum praealtum L.	Budapest	1888	Schilberszky Károly	DE-siroki-11724.jpg

Sorszám / Number	Taxon-név / Taxon-name	Település / Settlement	Év / Year	Gyűjtő / Collector	Fájlnév / File-name
1289	<i>Bupleurum praealtum</i> L.	Budapest	1962	Siroki Zoltán	DE-siroki-11723.jpg
1289	<i>Bupleurum praealtum</i> L.	Budapest	1962	Siroki Zoltán	DE-siroki-11729.jpg
1289	<i>Bupleurum praealtum</i> L.	Budapest	1962	Siroki Zoltán	DE-siroki-11730.jpg
1289	<i>Bupleurum praealtum</i> L.	Budapest	1962	Siroki Zoltán	DE-siroki-11731.jpg
1289	<i>Bupleurum praealtum</i> L.	Budapest	1962	Siroki Zoltán	DE-siroki-11733.jpg
1289	<i>Bupleurum praealtum</i> L.	Pilismarót	1963	Siroki Zoltán	DE-siroki-11732.jpg
1291	<i>Bupleurum affine</i> Sadler	Budaörs	1951	Siroki Zoltán	DE-siroki-12079.jpg
1291	<i>Bupleurum affine</i> Sadler	Budaörs	1954	Siroki Zoltán	DE-siroki-12080.jpg
1291	<i>Bupleurum affine</i> Sadler	Budaörs	1954	Siroki Zoltán	DE-siroki-12081.jpg
1291	<i>Bupleurum affine</i> Sadler	Budaörs	1951	Siroki Zoltán	DE-siroki-12074.jpg
1291	<i>Bupleurum affine</i> Sadler	Budapest	1913	Jávorka Sándor	DE-siroki-12077.jpg
1291	<i>Bupleurum affine</i> Sadler	Budapest	1950	Siroki Zoltán	DE-siroki-12082.jpg
1291	<i>Bupleurum affine</i> Sadler	Budapest	-	Kováts J.	DE-siroki-12076.jpg
1291	<i>Bupleurum affine</i> Sadler	Pomáz	1918	Degen Árpád	DE-siroki-12075.jpg
1291	<i>Bupleurum affine</i> Sadler	Szentendre	-	Degen Árpád	DE-siroki-12078.jpg
1292	<i>Bupleurum pachnospermum</i> Pančić	Budapest	1948	Siroki Zoltán	DE-siroki-11736.jpg
1292	<i>Bupleurum pachnospermum</i> Pančić	Budapest	1948	Siroki Zoltán	DE-siroki-11738.jpg
1292	<i>Bupleurum pachnospermum</i> Pančić	Sátoraljaújhely	1944	Siroki Zoltán	DE-siroki-11741.jpg
1292	<i>Bupleurum pachnospermum</i> Pančić	Sátoraljaújhely	1944	Siroki Zoltán	DE-siroki-11737.jpg
1292	<i>Bupleurum pachnospermum</i> Pančić	Sátoraljaújhely	1944	Siroki Zoltán	DE-siroki-11734.jpg
1292	<i>Bupleurum pachnospermum</i> Pančić	Sátoraljaújhely	1944	Siroki Zoltán	DE-siroki-11735.jpg
1292	<i>Bupleurum pachnospermum</i> Pančić	Szentendre	1895	Borbás Vince	DE-siroki-11740.jpg
1292	<i>Bupleurum pachnospermum</i> Pančić	Szentendre	-	Borbás Vince	DE-siroki-11739.jpg
1293	<i>Trinia glauca</i> (L.) Dumort.	Abaújszántó	1944	Siroki Zoltán	DE-siroki-12107.jpg
1293	<i>Trinia glauca</i> (L.) Dumort.	Budaörs	1955	Siroki Zoltán - Farkas Attila	DE-siroki-12105.jpg
1293	<i>Trinia glauca</i> (L.) Dumort.	Budapest	1951	Siroki Zoltán	DE-siroki-12102.jpg
1293	<i>Trinia glauca</i> (L.) Dumort.	Budapest	1951	Siroki Zoltán	DE-siroki-12103.jpg
1293	<i>Trinia glauca</i> (L.) Dumort.	Budapest	1981	Siroki Zoltán	DE-siroki-12095.jpg
1293	<i>Trinia glauca</i> (L.) Dumort.	Budapest	1981	Siroki Zoltán	DE-siroki-12096.jpg
1293	<i>Trinia glauca</i> (L.) Dumort.	Budapest	1981	Siroki Zoltán	DE-siroki-12097.jpg
1293	<i>Trinia glauca</i> (L.) Dumort.	Gödöllő	1952	Siroki Zoltán	DE-siroki-12106.jpg
1293	<i>Trinia glauca</i> (L.) Dumort.	Nagykovácsi	1959	Siroki Zoltán	DE-siroki-12099.jpg
1293	<i>Trinia glauca</i> (L.) Dumort.	Nagykovácsi	1959	Siroki Zoltán	DE-siroki-12100.jpg
1293	<i>Trinia glauca</i> (L.) Dumort.	Pomáz	1954	Siroki Zoltán	DE-siroki-12101.jpg
1294	<i>Trinia ramosissima</i> (Fisch.) W.D.J. Koch	Mátraverebély	1952	Siroki Zoltán	DE-siroki-12110.jpg
1294	<i>Trinia ramosissima</i> (Fisch.) W.D.J. Koch	Mátraverebély	1952	Siroki Zoltán	DE-siroki-12111.jpg
1294	<i>Trinia ramosissima</i> (Fisch.) W.D.J. Koch	Mátraverebély	1953	Siroki Zoltán	DE-siroki-12109.jpg
1294	<i>Trinia ramosissima</i> (Fisch.) W.D.J. Koch	Mátraverebély	1953	Siroki Zoltán	DE-siroki-12108.jpg
1295	<i>Apium repens</i> (Jacq.) Lag.	Debrecen	1970	Siroki Zoltán	DE-siroki-12112.jpg
1295	<i>Apium repens</i> (Jacq.) Lag.	Debrecen	1970	Siroki Zoltán	DE-siroki-12113.jpg
1295	<i>Apium repens</i> (Jacq.) Lag.	Debrecen	1970	Siroki Zoltán	DE-siroki-12114.jpg
1295	<i>Apium repens</i> (Jacq.) Lag.	Debrecen	1970	Siroki Zoltán	DE-siroki-12115.jpg
1295	<i>Apium repens</i> (Jacq.) Lag.	Debrecen	1970	Siroki Zoltán	DE-siroki-12116.jpg
1295	<i>Apium repens</i> (Jacq.) Lag.	Dunaharaszti	1951	Siroki Zoltán	DE-siroki-12117.jpg

Sorszám / Number	Taxon-név / Taxon-name	Település / Settlement	Év / Year	Gyűjtő / Collector	Fájlnév / File-name
1295	<i>Apium repens</i> (Jacq.) Lag.	Dunaharaszti	1954	Siroki Zoltán	DE-siroki-12118.jpg
1295	<i>Apium repens</i> (Jacq.) Lag.	Dunaharaszti	1954	Siroki Zoltán	DE-siroki-12119.jpg
1298	<i>Cicuta virosa</i> L.	Csaroda	1960	Siroki Zoltán	DE-siroki-12135.jpg
1298	<i>Cicuta virosa</i> L.	Egerbakta	1968	Siroki Zoltán	DE-siroki-12123.jpg
1298	<i>Cicuta virosa</i> L.	Egerbakta	1968	Siroki Zoltán	DE-siroki-12124.jpg
1298	<i>Cicuta virosa</i> L.	Egerbakta	1968	Siroki Zoltán	DE-siroki-12128.jpg
1298	<i>Cicuta virosa</i> L.	Egerbakta	1968	Siroki Zoltán	DE-siroki-12131.jpg
1298	<i>Cicuta virosa</i> L.	Egerbakta	1968	Siroki Zoltán	DE-siroki-12144.jpg
1298	<i>Cicuta virosa</i> L.	Veresegyház	1954	Petrányi L.	DE-siroki-12129.jpg
1298	<i>Cicuta virosa</i> L.	Veresegyház	1954	Petrányi L.	DE-siroki-12130.jpg
1298	<i>Cicuta virosa</i> L.	Veresegyház	1954	Siroki Zoltán	DE-siroki-12125.jpg
1298	<i>Cicuta virosa</i> L.	Veresegyház	1954	Siroki Zoltán	DE-siroki-12126.jpg
1298	<i>Cicuta virosa</i> L.	Veresegyház	1954	Siroki Zoltán	DE-siroki-12127.jpg
1298	<i>Cicuta virosa</i> L.	Veresegyház	1954	Siroki Zoltán	DE-siroki-12132.jpg
1298	<i>Cicuta virosa</i> L.	Veresegyház	1954	Siroki Zoltán	DE-siroki-12133.jpg
1298	<i>Cicuta virosa</i> L.	Veresegyház	1954	Siroki Zoltán	DE-siroki-12134.jpg
1298	<i>Cicuta virosa</i> L.	Veresegyház	1954	Siroki Zoltán	DE-siroki-12136.jpg
1298	<i>Cicuta virosa</i> L.	Veresegyház	1954	Siroki Zoltán	DE-siroki-12137.jpg
1298	<i>Cicuta virosa</i> L.	Veresegyház	1954	Siroki Zoltán	DE-siroki-12140.jpg
1298	<i>Cicuta virosa</i> L.	Veresegyház	1954	Siroki Zoltán	DE-siroki-12141.jpg
1298	<i>Cicuta virosa</i> L.	Veresegyház	1954	Siroki Zoltán	DE-siroki-12142.jpg
1298	<i>Cicuta virosa</i> L.	Veresegyház	1955	Siroki Zoltán	DE-siroki-12138.jpg
1298	<i>Cicuta virosa</i> L.	Veresegyház	1955	Siroki Zoltán	DE-siroki-12139.jpg
1298	<i>Cicuta virosa</i> L.	Veresegyház	1955	Siroki Zoltán	DE-siroki-12143.jpg
1299	<i>Falcaria vulgaris</i> Bernh.	Mosonmagyaróvár	1939	Siroki Zoltán	DE-siroki-12146.jpg
1300	<i>Carum carvi</i> L.	"Háromkő"	1957	Siroki Zoltán	DE-siroki-12152.jpg
1300	<i>Carum carvi</i> L.	"Nagymező"	1968	Siroki Zoltán	DE-siroki-12165.jpg
1300	<i>Carum carvi</i> L.	"Nagymező"	1973	Siroki Zoltán	DE-siroki-12147.jpg
1300	<i>Carum carvi</i> L.	"Nagymező"	1973	Siroki Zoltán	DE-siroki-12148.jpg
1300	<i>Carum carvi</i> L.	"Nagymező"	1973	Siroki Zoltán	DE-siroki-12149.jpg
1300	<i>Carum carvi</i> L.	Debrecen	1955	Siroki Zoltán	DE-siroki-12163.jpg
1300	<i>Carum carvi</i> L.	Debrecen	1955	Siroki Zoltán	DE-siroki-12166.jpg
1300	<i>Carum carvi</i> L.	Debrecen	1955	Siroki Zoltán	DE-siroki-12153.jpg
1300	<i>Carum carvi</i> L.	Debrecen	1955	Siroki Zoltán - Farkas Attila	DE-siroki-12151.jpg
1300	<i>Carum carvi</i> L.	Debrecen	1955	Siroki Zoltán - Farkas Attila	DE-siroki-12154.jpg
1300	<i>Carum carvi</i> L.	Debrecen	1955	Siroki Zoltán - Farkas Attila	DE-siroki-12155.jpg
1300	<i>Carum carvi</i> L.	Debrecen	1955	Siroki Zoltán - Farkas Attila	DE-siroki-12164.jpg
1300	<i>Carum carvi</i> L.	Debrecen	1976	Siroki Zoltán	DE-siroki-12173.jpg
1300	<i>Carum carvi</i> L.	Debrecen	1976	Siroki Zoltán	DE-siroki-12174.jpg
1300	<i>Carum carvi</i> L.	Debrecen	1978	Siroki Zoltán	DE-siroki-12175.jpg
1300	<i>Carum carvi</i> L.	Debrecen	1978	Siroki Zoltán	DE-siroki-12176.jpg
1300	<i>Carum carvi</i> L.	Fehérgyarmat	1975	Siroki Zoltán	DE-siroki-12162.jpg
1300	<i>Carum carvi</i> L.	Füzérradvány	1973	Siroki Zoltán	DE-siroki-12170.jpg
1300	<i>Carum carvi</i> L.	Füzérradvány	1973	Siroki Zoltán	DE-siroki-12172.jpg
1300	<i>Carum carvi</i> L.	Komlóská	1973	Siroki Zoltán	DE-siroki-12167.jpg

Sorszám / Number	Taxon-név / Taxon-name	Település / Settlement	Év / Year	Gyűjtő / Collector	Fájlnév / File-name
1300	Carum carvi L.	Komlóska	1973	Siroki Zoltán	DE-siroki-12168.jpg
1300	Carum carvi L.	Komlóska	1973	Siroki Zoltán	DE-siroki-12169.jpg
1300	Carum carvi L.	Komlóska	1973	Siroki Zoltán	DE-siroki-12171.jpg
1301	Cnidium dubium (Schkuhr) Thell.	Tatárszentgyörgy	1950	Kárpáti Zoltán	DE-siroki-13047.jpg
1301	Cnidium dubium (Schkuhr) Thell.	Tiszafüred	1970	Siroki Zoltán	DE-siroki-13041.jpg
1301	Cnidium dubium (Schkuhr) Thell.	Tiszafüred	1970	Siroki Zoltán	DE-siroki-13042.jpg
1301	Cnidium dubium (Schkuhr) Thell.	Tiszafüred	1970	Siroki Zoltán	DE-siroki-13043.jpg
1301	Cnidium dubium (Schkuhr) Thell.	Tiszafüred	1970	Siroki Zoltán	DE-siroki-13044.jpg
1301	Cnidium dubium (Schkuhr) Thell.	Tiszafüred	1970	Siroki Zoltán	DE-siroki-13045.jpg
1301	Cnidium dubium (Schkuhr) Thell.	Tiszafüred	1970	Siroki Zoltán	DE-siroki-13046.jpg
1301	Cnidium dubium (Schkuhr) Thell.	Tiszafüred	1970	Siroki Zoltán	DE-siroki-13038.jpg
1301	Cnidium dubium (Schkuhr) Thell.	Tiszafüred	1973	Siroki Zoltán	DE-siroki-13036.jpg
1301	Cnidium dubium (Schkuhr) Thell.	Tiszafüred	1973	Siroki Zoltán	DE-siroki-13037.jpg
1301	Cnidium dubium (Schkuhr) Thell.	Tiszafüred	1973	Siroki Zoltán	DE-siroki-13039.jpg
1301	Cnidium dubium (Schkuhr) Thell.	Tiszafüred	1973	Siroki Zoltán	DE-siroki-13040.jpg
1302	Selinum carvifolia L.	Csaroda	1954	Siroki Zoltán	DE-siroki-13019.jpg
1302	Selinum carvifolia L.	Csaroda	1954	Siroki Zoltán	DE-siroki-13020.jpg
1302	Selinum carvifolia L.	Csaroda	1954	Siroki Zoltán	DE-siroki-13021.jpg
1302	Selinum carvifolia L.	Csaroda	1954	Siroki Zoltán	DE-siroki-13023.jpg
1302	Selinum carvifolia L.	Csaroda	1954	Siroki Zoltán	DE-siroki-13032.jpg
1302	Selinum carvifolia L.	Debrecen	1951	Siroki Zoltán	DE-siroki-13030.jpg
1302	Selinum carvifolia L.	Debrecen	1951	Siroki Zoltán	DE-siroki-13031.jpg
1302	Selinum carvifolia L.	Fehérgyarmat	1975	Siroki Zoltán	DE-siroki-13027.jpg
1302	Selinum carvifolia L.	Fehérgyarmat	1975	Siroki Zoltán	DE-siroki-13028.jpg
1302	Selinum carvifolia L.	Gödöllő	1951	Siroki Zoltán	DE-siroki-13022.jpg
1302	Selinum carvifolia L.	Háromhuta	1960	Siroki Zoltán	DE-siroki-13024.jpg
1302	Selinum carvifolia L.	Háromhuta	1960	Siroki Zoltán	DE-siroki-13025.jpg
1302	Selinum carvifolia L.	Háromhuta	1960	Siroki Zoltán	DE-siroki-13026.jpg
1302	Selinum carvifolia L.	Háromhuta	1960	Siroki Zoltán	DE-siroki-13033.jpg
1302	Selinum carvifolia L.	Túrístvándi	1975	Siroki Zoltán	DE-siroki-13029.jpg
1303	Angelica palustris (Besser) Hoffm.	Debrecen	1951	Siroki Zoltán	DE-siroki-13009.jpg
1303	Angelica palustris (Besser) Hoffm.	Debrecen	1951	Siroki Zoltán	DE-siroki-13012.jpg
1303	Angelica palustris (Besser) Hoffm.	Debrecen	1951	Siroki Zoltán	DE-siroki-13013.jpg
1303	Angelica palustris (Besser) Hoffm.	Debrecen	1951	Siroki Zoltán	DE-siroki-13004.jpg
1303	Angelica palustris (Besser) Hoffm.	Debrecen	1951	Siroki Zoltán	DE-siroki-13005.jpg
1303	Angelica palustris (Besser) Hoffm.	Debrecen	1951	Siroki Zoltán	DE-siroki-13006.jpg
1303	Angelica palustris (Besser) Hoffm.	Debrecen	1951	Siroki Zoltán	DE-siroki-13007.jpg
1303	Angelica palustris (Besser) Hoffm.	Debrecen	1951	Siroki Zoltán	DE-siroki-13008.jpg
1303	Angelica palustris (Besser) Hoffm.	Debrecen	1951	Siroki Zoltán	DE-siroki-13010.jpg
1303	Angelica palustris (Besser) Hoffm.	Debrecen	1951	Siroki Zoltán	DE-siroki-13011.jpg
1304	Angelica sylvestris L.	Debrecen	1947	Siroki Zoltán	DE-siroki-12998.jpg
1304	Angelica sylvestris L.	Debrecen	1947	Siroki Zoltán	DE-siroki-13000.jpg
1304	Angelica sylvestris L.	Debrecen	1950	Siroki Zoltán	DE-siroki-12990.jpg
1304	Angelica sylvestris L.	Dunaharaszti	1951	Siroki Zoltán	DE-siroki-13002.jpg
1304	Angelica sylvestris L.	Dunaharaszti	1951	Siroki Zoltán	DE-siroki-13003.jpg
1304	Angelica sylvestris L.	Gödöllő	1951	Siroki Zoltán	DE-siroki-12996.jpg

Sorszám / Number	Taxon-név / Taxon-name	Település / Settlement	Év / Year	Gyűjtő / Collector	Fájlnév / File-name
1304	Angelica sylvestris L.	Gödöllő	1951	Siroki Zoltán	DE-siroki-12997.jpg
1304	Angelica sylvestris L.	Gödöllő	1951	Siroki Zoltán	DE-siroki-12999.jpg
1304	Angelica sylvestris L.	Gödöllő	1951	Siroki Zoltán	DE-siroki-13001.jpg
1304	Angelica sylvestris L.	Mosonmagyaróvár	1939	Siroki Zoltán	DE-siroki-12983.jpg
1304	Angelica sylvestris L.	Mosonmagyaróvár	1939	Siroki Zoltán	DE-siroki-12984.jpg
1304	Angelica sylvestris L.	Nyírábrány	1985	Siroki Zoltán	DE-siroki-12991.jpg
1304	Angelica sylvestris L.	Nyírábrány	1985	Siroki Zoltán	DE-siroki-12992.jpg
1304	Angelica sylvestris L.	Nyírábrány	1985	Siroki Zoltán	DE-siroki-12993.jpg
1304	Angelica sylvestris L.	Nyírábrány	1985	Siroki Zoltán	DE-siroki-12994.jpg
1304	Angelica sylvestris L.	Nyírábrány	1985	Siroki Zoltán	DE-siroki-12995.jpg
1307	Ferula sadleriana Ledeb.	"Gerecse"	1986	Csapody István	DE-siroki-12974.jpg
1307	Ferula sadleriana Ledeb.	Lábatlan	1986	Csapody István	DE-siroki-12976.jpg
1307	Ferula sadleriana Ledeb.	Lábatlan	1986	Csapody István	DE-siroki-12975.jpg
1309	Peucedanum carvifolia Vill.	Budapest	1948	Siroki Zoltán	DE-siroki-12961.jpg
1309	Peucedanum carvifolia Vill.	Budapest	1948	Siroki Zoltán	DE-siroki-12962.jpg
1309	Peucedanum carvifolia Vill.	Budapest	1948	Siroki Zoltán	DE-siroki-12963.jpg
1309	Peucedanum carvifolia Vill.	Budapest	1948	Siroki Zoltán	DE-siroki-12964.jpg
1309	Peucedanum carvifolia Vill.	Budapest	1948	Siroki Zoltán	DE-siroki-12965.jpg
1309	Peucedanum carvifolia Vill.	Regéc	1962	Siroki Zoltán	DE-siroki-12968.jpg
1309	Peucedanum carvifolia Vill.	Regéc	1962	Siroki Zoltán	DE-siroki-12969.jpg
1309	Peucedanum carvifolia Vill.	Regéc	1963	Siroki Zoltán	DE-siroki-12966.jpg
1309	Peucedanum carvifolia Vill.	Regéc	1963	Siroki Zoltán	DE-siroki-12967.jpg
1310	Peucedanum arenarium Waldst. et Kit.	"Csepel-sziget"	1904	Kocsis István	DE-siroki-12949.jpg
1310	Peucedanum arenarium Waldst. et Kit.	Budapest	1897	Degen Árpád	DE-siroki-12954.jpg
1310	Peucedanum arenarium Waldst. et Kit.	Budapest	1897	Degen Árpád	DE-siroki-12953.jpg
1310	Peucedanum arenarium Waldst. et Kit.	Budapest	1904	Kocsis István	DE-siroki-12950.jpg
1310	Peucedanum arenarium Waldst. et Kit.	Gödöllő	1951	Siroki Zoltán	DE-siroki-12955.jpg
1310	Peucedanum arenarium Waldst. et Kit.	Nagykovácsi	1950	Siroki Zoltán	DE-siroki-12947.jpg
1310	Peucedanum arenarium Waldst. et Kit.	Nagykovácsi	1950	Siroki Zoltán	DE-siroki-12948.jpg
1310	Peucedanum arenarium Waldst. et Kit.	Nagykovácsi	1950	Siroki Zoltán	DE-siroki-12956.jpg
1310	Peucedanum arenarium Waldst. et Kit.	Nagykovácsi	1950	Siroki Zoltán	DE-siroki-12958.jpg
1310	Peucedanum arenarium Waldst. et Kit.	Nagykőrös	1954	Siroki Zoltán	DE-siroki-12957.jpg
1311	Peucedanum officinale L.	Debrecen	1947	Siroki Zoltán	DE-siroki-12933.jpg
1311	Peucedanum officinale L.	Debrecen	1947	Siroki Zoltán	DE-siroki-12938.jpg
1311	Peucedanum officinale L.	Debrecen	1947	Siroki Zoltán	DE-siroki-12939.jpg
1311	Peucedanum officinale L.	Debrecen	1947	Siroki Zoltán	DE-siroki-12941.jpg
1311	Peucedanum officinale L.	Debrecen	1947	Siroki Zoltán	DE-siroki-12944.jpg
1311	Peucedanum officinale L.	Egyek	1947	Siroki Zoltán	DE-siroki-12940.jpg
1311	Peucedanum officinale L.	Egyek	1947	Siroki Zoltán	DE-siroki-12945.jpg
1311	Peucedanum officinale L.	Egyek	1947	Siroki Zoltán	DE-siroki-12934.jpg
1311	Peucedanum officinale L.	Egyek	1947	Siroki Zoltán	DE-siroki-12935.jpg
1311	Peucedanum officinale L.	Egyek	1947	Siroki Zoltán	DE-siroki-12936.jpg
1311	Peucedanum officinale L.	Egyek	1947	Siroki Zoltán	DE-siroki-12937.jpg
1311	Peucedanum officinale L.	Mátészalka	1975	Siroki Zoltán	DE-siroki-12942.jpg
1311	Peucedanum officinale L.	Mátészalka	1975	Siroki Zoltán	DE-siroki-12943.jpg
1312	Peucedanum alsaticum L.	Budaörs	1985	Siroki Zoltán	DE-siroki-12928.jpg

Sorszám / Number	Taxon-név / Taxon-name	Település / Settlement	Év / Year	Gyűjtő / Collector	Fájlnév / File-name
1312	Peucedanum alsaticum L.	Budapest	1941	Siroki Zoltán	DE-siroki-12920.jpg
1312	Peucedanum alsaticum L.	Budapest	1985	Siroki Zoltán	DE-siroki-12924.jpg
1312	Peucedanum alsaticum L.	Budapest	1985	Siroki Zoltán	DE-siroki-12925.jpg
1312	Peucedanum alsaticum L.	Budapest	1985	Siroki Zoltán	DE-siroki-12926.jpg
1312	Peucedanum alsaticum L.	Budapest	1985	Siroki Zoltán	DE-siroki-12927.jpg
1312	Peucedanum alsaticum L.	Egyek	1947	Siroki Zoltán	DE-siroki-12922.jpg
1312	Peucedanum alsaticum L.	Egyek	1947	Siroki Zoltán	DE-siroki-12916.jpg
1312	Peucedanum alsaticum L.	Egyek	1947	Siroki Zoltán	DE-siroki-12917.jpg
1312	Peucedanum alsaticum L.	Egyek	1947	Siroki Zoltán	DE-siroki-12918.jpg
1312	Peucedanum alsaticum L.	Egyek	1947	Siroki Zoltán	DE-siroki-12921.jpg
1312	Peucedanum alsaticum L.	Egyek	1947	Siroki Zoltán	DE-siroki-12923.jpg
1312	Peucedanum alsaticum L.	Egyek	1947	Siroki Zoltán	DE-siroki-12929.jpg
1313	Peucedanum palustre (L.) Moench	Debrecen	1958	Siroki Zoltán	DE-siroki-12902.jpg
1313	Peucedanum palustre (L.) Moench	Debrecen	1958	Siroki Zoltán	DE-siroki-12898.jpg
1313	Peucedanum palustre (L.) Moench	Debrecen	1958	Siroki Zoltán	DE-siroki-12899.jpg
1313	Peucedanum palustre (L.) Moench	Debrecen	1958	Siroki Zoltán	DE-siroki-12900.jpg
1313	Peucedanum palustre (L.) Moench	Debrecen	1958	Siroki Zoltán	DE-siroki-12901.jpg
1313	Peucedanum palustre (L.) Moench	Háromhuta	1984	Siroki Zoltán	DE-siroki-12911.jpg
1313	Peucedanum palustre (L.) Moench	Háromhuta	1984	Siroki Zoltán	DE-siroki-12912.jpg
1313	Peucedanum palustre (L.) Moench	Veresegyház	1954	Siroki Zoltán	DE-siroki-12904.jpg
1313	Peucedanum palustre (L.) Moench	Veresegyház	1954	Siroki Zoltán	DE-siroki-12905.jpg
1313	Peucedanum palustre (L.) Moench	Veresegyház	1954	Siroki Zoltán	DE-siroki-12906.jpg
1313	Peucedanum palustre (L.) Moench	Veresegyház	1954	Siroki Zoltán	DE-siroki-12907.jpg
1313	Peucedanum palustre (L.) Moench	Veresegyház	1954	Siroki Zoltán	DE-siroki-12908.jpg
1313	Peucedanum palustre (L.) Moench	Veresegyház	1954	Siroki Zoltán	DE-siroki-12909.jpg
1313	Peucedanum palustre (L.) Moench	Veresegyház	1954	Siroki Zoltán	DE-siroki-12910.jpg
1314	Peucedanum cervaria (L.) Lapeyr.	"Vértes"	1957	Siroki Zoltán	DE-siroki-12892.jpg
1314	Peucedanum cervaria (L.) Lapeyr.	Budapest	1948	Siroki Zoltán	DE-siroki-12887.jpg
1314	Peucedanum cervaria (L.) Lapeyr.	Budapest	1948	Siroki Zoltán	DE-siroki-12888.jpg
1314	Peucedanum cervaria (L.) Lapeyr.	Budapest	1948	Siroki Zoltán	DE-siroki-12889.jpg
1314	Peucedanum cervaria (L.) Lapeyr.	Budapest	1954	Siroki Zoltán	DE-siroki-12890.jpg
1314	Peucedanum cervaria (L.) Lapeyr.	Budapest	1954	Siroki Zoltán	DE-siroki-12891.jpg
1315	Peucedanum oreoselinum (L.) Moench	"Vértes"	1957	Siroki Zoltán	DE-siroki-12883.jpg
1315	Peucedanum oreoselinum (L.) Moench	Debrecen	1947	Siroki Zoltán	DE-siroki-12881.jpg
1315	Peucedanum oreoselinum (L.) Moench	Debrecen	1947	Siroki Zoltán	DE-siroki-12882.jpg
1315	Peucedanum oreoselinum (L.) Moench	Debrecen	1947	Siroki Zoltán	DE-siroki-12878.jpg
1315	Peucedanum oreoselinum (L.) Moench	Debrecen	1947	Siroki Zoltán	DE-siroki-12879.jpg
1315	Peucedanum oreoselinum (L.) Moench	Debrecen	1947	Siroki Zoltán	DE-siroki-12880.jpg
1316	Pastinaca sativa L.	Debrecen	1948	Siroki Zoltán	DE-siroki-12874.jpg
1316	Pastinaca sativa L.	Debrecen	1948	Siroki Zoltán	DE-siroki-12875.jpg
1316	Pastinaca sativa L.	Debrecen	1957	Siroki Zoltán	DE-siroki-12877.jpg
1316	Pastinaca sativa L.	Debrecen	1957	Siroki Zoltán	DE-siroki-12876.jpg
1316	Pastinaca sativa L.	Máriakálnok	1939	Siroki Zoltán	DE-siroki-12872.jpg
1316	Pastinaca sativa L.	Mosonmagyaróvár	1939	Siroki Zoltán	DE-siroki-12870.jpg
1316	Pastinaca sativa L.	Mosonmagyaróvár	1939	Siroki Zoltán	DE-siroki-12871.jpg
1317	Heracleum sphondylium L.	Budapest	1909	Kocsis István	DE-siroki-12867.jpg

Sorszám / Number	Taxon-név / Taxon-name	Település / Settlement	Év / Year	Gyűjtő / Collector	Fájlnév / File-name
1317	<i>Heracleum sphondylium</i> L.	Mosonmagyaróvár	1939	Siroki Zoltán	DE-siroki-12864.jpg
1317	<i>Heracleum sphondylium</i> L.	Mosonmagyaróvár	1939	Siroki Zoltán	DE-siroki-12865.jpg
1320	<i>Tordylium maximum</i> L.	Budapest	1951	Siroki Zoltán	DE-siroki-12855.jpg
1320	<i>Tordylium maximum</i> L.	Mosonmagyaróvár	1939	Siroki Zoltán	DE-siroki-12863.jpg
1320	<i>Tordylium maximum</i> L.	Pomáz	1954	Siroki Zoltán	DE-siroki-12856.jpg
1320	<i>Tordylium maximum</i> L.	Pomáz	1954	Siroki Zoltán	DE-siroki-12861.jpg
1320	<i>Tordylium maximum</i> L.	Sátoraljaújhely	1944	Siroki Zoltán	DE-siroki-12857.jpg
1320	<i>Tordylium maximum</i> L.	Sátoraljaújhely	1944	Siroki Zoltán	DE-siroki-12858.jpg
1320	<i>Tordylium maximum</i> L.	Sátoraljaújhely	1944	Siroki Zoltán	DE-siroki-12859.jpg
1320	<i>Tordylium maximum</i> L.	Sátoraljaújhely	1944	Siroki Zoltán	DE-siroki-12860.jpg
1320	<i>Tordylium maximum</i> L.	Sátoraljaújhely	1944	Siroki Zoltán	DE-siroki-12862.jpg
1321	<i>Laser trilobum</i> (L.) Borkh.	Budapest	1911	Kocsis István	DE-siroki-12853.jpg
1321	<i>Laser trilobum</i> (L.) Borkh.	Budapest	1911	Kocsis István	DE-siroki-12854.jpg
1321	<i>Laser trilobum</i> (L.) Borkh.	Cserszegtomaj	1955	Siroki Zoltán	DE-siroki-12846.jpg
1321	<i>Laser trilobum</i> (L.) Borkh.	Cserszegtomaj	1955	Siroki Zoltán	DE-siroki-12847.jpg
1321	<i>Laser trilobum</i> (L.) Borkh.	Cserszegtomaj	1955	Siroki Zoltán	DE-siroki-12848.jpg
1321	<i>Laser trilobum</i> (L.) Borkh.	Cserszegtomaj	1955	Siroki Zoltán	DE-siroki-12849.jpg
1321	<i>Laser trilobum</i> (L.) Borkh.	Pécs	1958	Siroki Zoltán	DE-siroki-12850.jpg
1321	<i>Laser trilobum</i> (L.) Borkh.	Pécs	1958	Siroki Zoltán	DE-siroki-12851.jpg
1322	<i>Laserpitium prutenicum</i> L.	Miskolc	1916	Hulják János	DE-siroki-12845.jpg
1323	<i>Laserpitium latifolium</i> L.	Budaörs	1916	Degen Árpád	DE-siroki-12831.jpg
1323	<i>Laserpitium latifolium</i> L.	Budaörs	1916	Degen Árpád	DE-siroki-12832.jpg
1323	<i>Laserpitium latifolium</i> L.	Budapest	1951	Siroki Zoltán	DE-siroki-12828.jpg
1323	<i>Laserpitium latifolium</i> L.	Budapest	1951	Siroki Zoltán	DE-siroki-12829.jpg
1323	<i>Laserpitium latifolium</i> L.	Gyenesdiás	1955	Siroki Zoltán	DE-siroki-12839.jpg
1323	<i>Laserpitium latifolium</i> L.	Gyenesdiás	1955	Siroki Zoltán	DE-siroki-12840.jpg
1323	<i>Laserpitium latifolium</i> L.	Hosszúhetény	1954	Siroki Zoltán	DE-siroki-12841.jpg
1323	<i>Laserpitium latifolium</i> L.	Miskolc	1965	Siroki Zoltán	DE-siroki-12837.jpg
1323	<i>Laserpitium latifolium</i> L.	Miskolc	1965	Siroki Zoltán	DE-siroki-12836.jpg
1323	<i>Laserpitium latifolium</i> L.	Miskolc	1965	Siroki Zoltán	DE-siroki-12838.jpg
1324	<i>Torilis arvensis</i> (Huds.) Link	Abaújszántó	1943	Siroki Zoltán	DE-siroki-11596.jpg
1324	<i>Torilis arvensis</i> (Huds.) Link	Debrecen	1947	Siroki Zoltán	DE-siroki-11592.jpg
1324	<i>Torilis arvensis</i> (Huds.) Link	Debrecen	1947	Siroki Zoltán	DE-siroki-11593.jpg
1324	<i>Torilis arvensis</i> (Huds.) Link	Debrecen	1947	Siroki Zoltán	DE-siroki-11594.jpg
1325	<i>Torilis japonica</i> (Houtt.) DC.	Debrecen	1947	Siroki Zoltán	DE-siroki-11604.jpg
1325	<i>Torilis japonica</i> (Houtt.) DC.	Debrecen	1947	Siroki Zoltán	DE-siroki-11606.jpg
1325	<i>Torilis japonica</i> (Houtt.) DC.	Hencida	1983	Siroki Zoltán	DE-siroki-11607.jpg
1325	<i>Torilis japonica</i> (Houtt.) DC.	Hencida	1983	Siroki Zoltán	DE-siroki-11608.jpg
1325	<i>Torilis japonica</i> (Houtt.) DC.	Hencida	1983	Siroki Zoltán	DE-siroki-11609.jpg
1325	<i>Torilis japonica</i> (Houtt.) DC.	Hortobágy	1947	Siroki Zoltán	DE-siroki-11605.jpg
1325	<i>Torilis japonica</i> (Houtt.) DC.	Mosonmagyaróvár	1939	Siroki Zoltán	DE-siroki-11598.jpg
1325	<i>Torilis japonica</i> (Houtt.) DC.	Tokaj	1966	Siroki Zoltán	DE-siroki-11599.jpg
1325	<i>Torilis japonica</i> (Houtt.) DC.	Tokaj	1966	Siroki Zoltán	DE-siroki-11600.jpg
1325	<i>Torilis japonica</i> (Houtt.) DC.	Tokaj	1966	Siroki Zoltán	DE-siroki-11601.jpg
1325	<i>Torilis japonica</i> (Houtt.) DC.	Tokaj	1966	Siroki Zoltán	DE-siroki-11602.jpg
1325	<i>Torilis japonica</i> (Houtt.) DC.	Tokaj	1966	Siroki Zoltán	DE-siroki-11603.jpg

Sorszám / Number	Taxon-név / Taxon-name	Település / Settlement	Év / Year	Gyűjtő / Collector	Fájlnév / File-name
1327	<i>Caucalis platycarpus</i> L.	Berekbőszörmény	1970	Siroki Zoltán	DE-siroki-11616.jpg
1327	<i>Caucalis platycarpus</i> L.	Berettyóújfalu	1959	Siroki Zoltán	DE-siroki-11625.jpg
1327	<i>Caucalis platycarpus</i> L.	Berettyóújfalu	1959	Siroki Zoltán	DE-siroki-11626.jpg
1327	<i>Caucalis platycarpus</i> L.	Budapest	1951	Siroki Zoltán	DE-siroki-11631.jpg
1327	<i>Caucalis platycarpus</i> L.	Budapest	1962	Siroki Zoltán	DE-siroki-11617.jpg
1327	<i>Caucalis platycarpus</i> L.	Budapest	1962	Siroki Zoltán	DE-siroki-11633.jpg
1327	<i>Caucalis platycarpus</i> L.	Budapest	1962	Siroki Zoltán	DE-siroki-11634.jpg
1327	<i>Caucalis platycarpus</i> L.	Budapest	1962	Siroki Zoltán	DE-siroki-11635.jpg
1327	<i>Caucalis platycarpus</i> L.	Debrecen	1947	Siroki Zoltán	DE-siroki-11623.jpg
1327	<i>Caucalis platycarpus</i> L.	Debrecen	1947	Siroki Zoltán	DE-siroki-11624.jpg
1327	<i>Caucalis platycarpus</i> L.	Debrecen	1947	Siroki Zoltán	DE-siroki-11629.jpg
1327	<i>Caucalis platycarpus</i> L.	Egyek	1947	Siroki Zoltán	DE-siroki-11630.jpg
1327	<i>Caucalis platycarpus</i> L.	Hajdúvid	1966	Gondola István	DE-siroki-11620.jpg
1327	<i>Caucalis platycarpus</i> L.	Hajdúvid	1966	Gondola István	DE-siroki-11622.jpg
1327	<i>Caucalis platycarpus</i> L.	Nyírábrány	1966	-	DE-siroki-11627.jpg
1327	<i>Caucalis platycarpus</i> L.	Nyírábrány	1966	Gondola István	DE-siroki-11621.jpg
1327	<i>Caucalis platycarpus</i> L.	Nyírábrány	1966	Gondola István	DE-siroki-11618.jpg
1327	<i>Caucalis platycarpus</i> L.	Nyírábrány	1966	Gondola István	DE-siroki-11619.jpg
1328	<i>Turgenia latifolia</i> (L.) Hoffm.	Debrecen	1945	Siroki Zoltán	DE-siroki-11615.jpg
1328	<i>Turgenia latifolia</i> (L.) Hoffm.	Debrecen	1947	Siroki Zoltán	DE-siroki-11610.jpg
1328	<i>Turgenia latifolia</i> (L.) Hoffm.	Debrecen	1947	Siroki Zoltán	DE-siroki-11613.jpg
1328	<i>Turgenia latifolia</i> (L.) Hoffm.	Egyek	1947	Siroki Zoltán	DE-siroki-11614.jpg
1328	<i>Turgenia latifolia</i> (L.) Hoffm.	Egyek	1948	Siroki Zoltán	DE-siroki-11612.jpg
1328	<i>Turgenia latifolia</i> (L.) Hoffm.	Püspökladány	1966	Siroki Zoltán	DE-siroki-11611.jpg
1329	<i>Orlaya grandiflora</i> (L.) Hoffm.	Budapest	1940	Siroki Zoltán	DE-siroki-11640.jpg
1329	<i>Orlaya grandiflora</i> (L.) Hoffm.	Budapest	1940	Siroki Zoltán	DE-siroki-11641.jpg
1329	<i>Orlaya grandiflora</i> (L.) Hoffm.	Budapest	1944	Siroki Zoltán	DE-siroki-11643.jpg
1329	<i>Orlaya grandiflora</i> (L.) Hoffm.	Budapest	1944	Siroki Zoltán	DE-siroki-11642.jpg
1329	<i>Orlaya grandiflora</i> (L.) Hoffm.	Budapest	1944	Siroki Zoltán	DE-siroki-11644.jpg
1329	<i>Orlaya grandiflora</i> (L.) Hoffm.	Budapest	1966	Siroki Zoltán	DE-siroki-11637.jpg
1329	<i>Orlaya grandiflora</i> (L.) Hoffm.	Budapest	1966	Siroki Zoltán	DE-siroki-11638.jpg
1329	<i>Orlaya grandiflora</i> (L.) Hoffm.	Budapest	1966	Siroki Zoltán	DE-siroki-11639.jpg
1330	<i>Daucus carota</i> L.	Debrecen	1947	Siroki Zoltán	DE-siroki-12822.jpg
1330	<i>Daucus carota</i> L.	Debrecen	1957	Siroki Zoltán	DE-siroki-12821.jpg
1330	<i>Daucus carota</i> L.	Nyírábrány	1985	Siroki Zoltán	DE-siroki-12823.jpg
1330	<i>Daucus carota</i> L.	Nyírábrány	1985	Siroki Zoltán	DE-siroki-12824.jpg
1331	<i>Pyrola minor</i> L.	"Nagymező"	1959	Siroki Zoltán	DE-siroki-12780.jpg
1331	<i>Pyrola minor</i> L.	Háromhuta	1955	Simon Tiborné	DE-siroki-12787.jpg
1331	<i>Pyrola minor</i> L.	Háromhuta	1960	Siroki Zoltán	DE-siroki-12789.jpg
1331	<i>Pyrola minor</i> L.	Háromhuta	1960	Siroki Zoltán	DE-siroki-12781.jpg
1331	<i>Pyrola minor</i> L.	Háromhuta	1960	Siroki Zoltán	DE-siroki-12782.jpg
1331	<i>Pyrola minor</i> L.	Háromhuta	1960	Siroki Zoltán	DE-siroki-12783.jpg
1331	<i>Pyrola minor</i> L.	Háromhuta	1960	Siroki Zoltán	DE-siroki-12788.jpg
1331	<i>Pyrola minor</i> L.	Háromhuta	1961	Siroki Zoltán	DE-siroki-12784.jpg
1331	<i>Pyrola minor</i> L.	Háromhuta	1961	Siroki Zoltán	DE-siroki-12785.jpg
1331	<i>Pyrola minor</i> L.	Háromhuta	1961	Siroki Zoltán	DE-siroki-12786.jpg

Sorszám / Number	Taxon-név / Taxon-name	Település / Settlement	Év / Year	Gyűjtő / Collector	Fájlnév / File-name
1333	<i>Pyrola rotundifolia</i> L.	Miskolc	1959	Siroki Zoltán	DE-siroki-12795.jpg
1335	<i>Orthilia secunda</i> (L.) House	Háromhuta	1955	Simon Tiborné	DE-siroki-12801.jpg
1335	<i>Orthilia secunda</i> (L.) House	Háromhuta	1960	Siroki Zoltán	DE-siroki-12803.jpg
1335	<i>Orthilia secunda</i> (L.) House	Miskolc	1959	Siroki Zoltán	DE-siroki-12800.jpg
1335	<i>Orthilia secunda</i> (L.) House	Pálháza	1951	Kárpáti Zoltán	DE-siroki-12798.jpg
1335	<i>Orthilia secunda</i> (L.) House	Pásztó	1952	Siroki Zoltán	DE-siroki-12802.jpg
1335	<i>Orthilia secunda</i> (L.) House	Pásztó	1952	Siroki Zoltán	DE-siroki-12797.jpg
1335	<i>Orthilia secunda</i> (L.) House	Pásztó	1952	Siroki Zoltán	DE-siroki-12799.jpg
1336	<i>Moneses uniflora</i> (L.) A. Gray	Háromhuta	1960	Siroki Zoltán	DE-siroki-12805.jpg
1336	<i>Moneses uniflora</i> (L.) A. Gray	Háromhuta	1960	Siroki Zoltán	DE-siroki-12806.jpg
1336	<i>Moneses uniflora</i> (L.) A. Gray	Háromhuta	1960	Siroki Zoltán	DE-siroki-12807.jpg
1338	<i>Monotropa hypopitys</i> L.	"Bükk-hg."	1960	Siroki Zoltán	DE-siroki-12775.jpg
1338	<i>Monotropa hypopitys</i> L.	"Bükk-hg."	1960	Siroki Zoltán	DE-siroki-12776.jpg
1338	<i>Monotropa hypopitys</i> L.	"Bükk-hg."	1960	Siroki Zoltán	DE-siroki-12777.jpg
1340	<i>Calluna vulgaris</i> (L.) Hull	Kishuta	1954	Siroki Zoltán	DE-siroki-13090.jpg
1340	<i>Calluna vulgaris</i> (L.) Hull	Nagyhuta	1954	Simon Tiborné	DE-siroki-13086.jpg
1340	<i>Calluna vulgaris</i> (L.) Hull	Nagyhuta	1954	Simon Tiborné	DE-siroki-13087.jpg
1340	<i>Calluna vulgaris</i> (L.) Hull	Nagyhuta	1962	Siroki Zoltán	DE-siroki-13095.jpg
1340	<i>Calluna vulgaris</i> (L.) Hull	Pécs	1958	Koppányi Tibor	DE-siroki-13105.jpg
1340	<i>Calluna vulgaris</i> (L.) Hull	Sopron	1956	Kovács Béla	DE-siroki-13089.jpg
1340	<i>Calluna vulgaris</i> (L.) Hull	Sopron	1956	Siroki Zoltán	DE-siroki-13085.jpg
1340	<i>Calluna vulgaris</i> (L.) Hull	Uzsa	1955	Kovács Béla	DE-siroki-13092.jpg
1340	<i>Calluna vulgaris</i> (L.) Hull	Uzsa	1955	Kovács Béla	DE-siroki-13076.jpg
1340	<i>Calluna vulgaris</i> (L.) Hull	Uzsa	1955	Kovács Béla	DE-siroki-13077.jpg
1340	<i>Calluna vulgaris</i> (L.) Hull	Uzsa	1955	Kovács Béla	DE-siroki-13078.jpg
1340	<i>Calluna vulgaris</i> (L.) Hull	Uzsa	1955	Kovács Béla	DE-siroki-13079.jpg
1340	<i>Calluna vulgaris</i> (L.) Hull	Uzsa	1955	Kovács Béla	DE-siroki-13080.jpg
1340	<i>Calluna vulgaris</i> (L.) Hull	Uzsa	1955	Kovács Béla	DE-siroki-13081.jpg
1340	<i>Calluna vulgaris</i> (L.) Hull	Uzsa	1955	Kovács Béla	DE-siroki-13082.jpg
1340	<i>Calluna vulgaris</i> (L.) Hull	Uzsa	1955	Kovács Béla	DE-siroki-13083.jpg
1340	<i>Calluna vulgaris</i> (L.) Hull	Uzsa	1955	Kovács Béla	DE-siroki-13084.jpg
1340	<i>Calluna vulgaris</i> (L.) Hull	Uzsa	1955	Kovács Béla	DE-siroki-13088.jpg
1340	<i>Calluna vulgaris</i> (L.) Hull	Uzsa	1971	Siroki Zoltán	DE-siroki-13093.jpg
1340	<i>Calluna vulgaris</i> (L.) Hull	Uzsa	1971	Siroki Zoltán	DE-siroki-13094.jpg
1342	<i>Vaccinium oxycoccus</i> L.	Csaroda	1954	Simon Tiborné	DE-siroki-13074.jpg
1342	<i>Vaccinium oxycoccus</i> L.	Csaroda	1954	Simon Tiborné	DE-siroki-13075.jpg
1342	<i>Vaccinium oxycoccus</i> L.	Csaroda	1954	Simon Tiborné	DE-siroki-13060.jpg
1342	<i>Vaccinium oxycoccus</i> L.	Csaroda	1954	Simon Tiborné	DE-siroki-13061.jpg
1342	<i>Vaccinium oxycoccus</i> L.	Csaroda	1954	Siroki Zoltán	DE-siroki-13057.jpg
1342	<i>Vaccinium oxycoccus</i> L.	Csaroda	1954	Siroki Zoltán	DE-siroki-13058.jpg
1342	<i>Vaccinium oxycoccus</i> L.	Csaroda	1954	Siroki Zoltán	DE-siroki-13059.jpg
1342	<i>Vaccinium oxycoccus</i> L.	Csaroda	1959	Siroki Zoltán	DE-siroki-13062.jpg
1342	<i>Vaccinium oxycoccus</i> L.	Csaroda	1959	Siroki Zoltán	DE-siroki-13063.jpg
1342	<i>Vaccinium oxycoccus</i> L.	Csaroda	1959	Siroki Zoltán	DE-siroki-13064.jpg
1342	<i>Vaccinium oxycoccus</i> L.	Csaroda	1959	Siroki Zoltán	DE-siroki-13065.jpg
1342	<i>Vaccinium oxycoccus</i> L.	Csaroda	1959	Siroki Zoltán	DE-siroki-13066.jpg

Sorszám / Number	Taxon-név / Taxon-name	Település / Settlement	Év / Year	Gyűjtő / Collector	Fájlnév / File-name
1342	Vaccinium oxycoccus L.	Csaroda	1959	Siroki Zoltán	DE-siroki-13067.jpg
1342	Vaccinium oxycoccus L.	Csaroda	1959	Siroki Zoltán	DE-siroki-13068.jpg
1342	Vaccinium oxycoccus L.	Csaroda	1959	Siroki Zoltán	DE-siroki-13069.jpg
1342	Vaccinium oxycoccus L.	Csaroda	1960	Siroki Zoltán	DE-siroki-13070.jpg
1342	Vaccinium oxycoccus L.	Csaroda	1960	Siroki Zoltán	DE-siroki-13071.jpg
1342	Vaccinium oxycoccus L.	Csaroda	1960	Siroki Zoltán	DE-siroki-13072.jpg
1342	Vaccinium oxycoccus L.	Csaroda	1960	Siroki Zoltán	DE-siroki-13073.jpg
1343	Vaccinium vitis-idaea L.	Háromhuta	1955	Siroki Zoltán	DE-siroki-12751.jpg
1343	Vaccinium vitis-idaea L.	Háromhuta	1955	Siroki Zoltán	DE-siroki-12749.jpg
1343	Vaccinium vitis-idaea L.	Háromhuta	1960	Siroki Zoltán	DE-siroki-12747.jpg
1343	Vaccinium vitis-idaea L.	Háromhuta	1960	Siroki Zoltán	DE-siroki-12745.jpg
1343	Vaccinium vitis-idaea L.	Háromhuta	1960	Siroki Zoltán	DE-siroki-12746.jpg
1343	Vaccinium vitis-idaea L.	Háromhuta	1960	Siroki Zoltán	DE-siroki-12753.jpg
1343	Vaccinium vitis-idaea L.	Háromhuta	1960	Siroki Zoltán	DE-siroki-12754.jpg
1343	Vaccinium vitis-idaea L.	Háromhuta	1984	Siroki Zoltán	DE-siroki-12755.jpg
1343	Vaccinium vitis-idaea L.	Kishuta	1954	Simon Tiborné	DE-siroki-12744.jpg
1343	Vaccinium vitis-idaea L.	Nagyhuta	1954	Simon Tiborné	DE-siroki-12750.jpg
1344	Vaccinium myrtillus L.	Háromhuta	1960	Siroki Zoltán	DE-siroki-12736.jpg
1344	Vaccinium myrtillus L.	Háromhuta	1960	Siroki Zoltán	DE-siroki-12737.jpg
1344	Vaccinium myrtillus L.	Háromhuta	1960	Siroki Zoltán	DE-siroki-12738.jpg
1344	Vaccinium myrtillus L.	Háromhuta	1960	Siroki Zoltán	DE-siroki-12739.jpg
1344	Vaccinium myrtillus L.	Háromhuta	1960	Siroki Zoltán	DE-siroki-12740.jpg
1344	Vaccinium myrtillus L.	Háromhuta	1984	Siroki Zoltán	DE-siroki-12741.jpg
1344	Vaccinium myrtillus L.	Kishuta	1954	Siroki Zoltán	DE-siroki-13051.jpg
1344	Vaccinium myrtillus L.	Nagyhuta	1954	Simon Tiborné	DE-siroki-13049.jpg
1344	Vaccinium myrtillus L.	Sopron	1956	Kovács Béla	DE-siroki-12735.jpg
1344	Vaccinium myrtillus L.	Sopron	1956	Kovács Béla	DE-siroki-13050.jpg
1347	Primula vulgaris Huds.	"Zalavár"	1951	Kovács Béla	DE-siroki-13106.jpg
1347	Primula vulgaris Huds.	Gyenesdiás	1972	Siroki Zoltán	DE-siroki-13107.jpg
1348	Primula veris L.	"Dobogókő"	1957	Siroki Zoltán	DE-siroki-13113.jpg
1348	Primula veris L.	"Dobogókő"	1957	Siroki Zoltán	DE-siroki-13114.jpg
1348	Primula veris L.	"Fáni-völgy"	1955	Siroki Zoltán - Farkas Attila	DE-siroki-13111.jpg
1348	Primula veris L.	"Fáni-völgy"	1955	Siroki Zoltán - Farkas Attila	DE-siroki-13112.jpg
1348	Primula veris L.	"Nagymező"	1965	Siroki Zoltán	DE-siroki-13116.jpg
1348	Primula veris L.	Budapest	1909	Kocsis István	DE-siroki-13118.jpg
1348	Primula veris L.	Debrecen	1949	Siroki Zoltán	DE-siroki-13108.jpg
1348	Primula veris L.	Debrecen	1964	Siroki Zoltán	DE-siroki-13119.jpg
1348	Primula veris L.	Debrecen	1964	Siroki Zoltán	DE-siroki-13120.jpg
1348	Primula veris L.	Debrecen	1964	Siroki Zoltán	DE-siroki-13121.jpg
1348	Primula veris L.	Miskolc	1964	Siroki Zoltán	DE-siroki-13115.jpg
1348	Primula veris L.	Miskolc	1964	Siroki Zoltán	DE-siroki-13117.jpg
1348	Primula veris L.	Szarvaskő	1958	Siroki Zoltán	DE-siroki-13110.jpg
1349	Primula elatior (L.) Hill	"Bánkút"	1966	Siroki Zoltán	DE-siroki-13128.jpg
1349	Primula elatior (L.) Hill	"Bánkút"	1966	Siroki Zoltán	DE-siroki-13129.jpg
1349	Primula elatior (L.) Hill	Miskolc	1966	Siroki Zoltán	DE-siroki-13127.jpg

Sorszám / Number	Taxon-név / Taxon-name	Település / Settlement	Év / Year	Gyűjtő / Collector	Fájlnév / File-name
1347 × 1348	Primula × brevistyla DC. (P. vulgaris × veris)	Gyenesdiás	1972	Siroki Zoltán	DE-siroki-13122.jpg
1347 × 1348	Primula × brevistyla DC. (P. vulgaris × veris)	Gyenesdiás	1972	Siroki Zoltán	DE-siroki-13123.jpg
1347 × 1348	Primula × brevistyla DC. (P. vulgaris × veris)	Gyenesdiás	1972	Siroki Zoltán	DE-siroki-13140.jpg
1347 × 1348	Primula × brevistyla DC. (P. vulgaris × veris)	Gyenesdiás	1972	Siroki Zoltán	DE-siroki-13141.jpg
1347 × 1348	Primula × brevistyla DC. (P. vulgaris × veris)	Gyenesdiás	1972	Siroki Zoltán	DE-siroki-13142.jpg
1350	Androsace maxima L.	Baracska	1951	Siroki Zoltán	DE-siroki-13148.jpg
1350	Androsace maxima L.	Budapest	1880	Richter Lajos	DE-siroki-13170.jpg
1350	Androsace maxima L.	Budapest	1906	Kocsis István	DE-siroki-13144.jpg
1350	Androsace maxima L.	Budapest	1928	Rigler József	DE-siroki-13145.jpg
1350	Androsace maxima L.	Budapest	1951	Siroki Zoltán	DE-siroki-13150.jpg
1350	Androsace maxima L.	Budapest	1951	Siroki Zoltán	DE-siroki-13143.jpg
1350	Androsace maxima L.	Budapest	1951	Siroki Zoltán	DE-siroki-13147.jpg
1350	Androsace maxima L.	Budapest	1951	Siroki Zoltán	DE-siroki-13149.jpg
1350	Androsace maxima L.	Budapest	1951	Siroki Zoltán	DE-siroki-13146.jpg
1351	Androsace elongata L.	Debrecen	1951	Siroki Zoltán	DE-siroki-13157.jpg
1351	Androsace elongata L.	Debrecen	1958	Halász Tibor	DE-siroki-13155.jpg
1351	Androsace elongata L.	Debrecen	1958	Halász Tibor	DE-siroki-13156.jpg
1351	Androsace elongata L.	Hajdúböszörmény	1966	Gondola István	DE-siroki-13152.jpg
1351	Androsace elongata L.	Hajdúböszörmény	1966	Gondola István	DE-siroki-13153.jpg
1351	Androsace elongata L.	Hajdúböszörmény	1966	Gondola István	DE-siroki-13151.jpg
1351	Androsace elongata L.	Hajdúböszörmény	1967	Gondola István	DE-siroki-13154.jpg
1351	Androsace elongata L.	Pomáz	1951	Siroki Zoltán	DE-siroki-13159.jpg
1351	Androsace elongata L.	Pomáz	1951	Siroki Zoltán	DE-siroki-13158.jpg
1352	Hottonia palustris L.	Debrecen	1954	Kovács Béla	DE-siroki-13189.jpg
1352	Hottonia palustris L.	Debrecen	1954	Siroki Zoltán	DE-siroki-13195.jpg
1352	Hottonia palustris L.	Debrecen	1954	Siroki Zoltán	DE-siroki-13196.jpg
1352	Hottonia palustris L.	Debrecen	1954	Siroki Zoltán	DE-siroki-13191.jpg
1352	Hottonia palustris L.	Debrecen	1954	Siroki Zoltán	DE-siroki-13192.jpg
1352	Hottonia palustris L.	Debrecen	1954	Siroki Zoltán	DE-siroki-13193.jpg
1352	Hottonia palustris L.	Debrecen	1954	Siroki Zoltán	DE-siroki-13194.jpg
1352	Hottonia palustris L.	Debrecen	1954	Siroki Zoltán	DE-siroki-13197.jpg
1352	Hottonia palustris L.	Debrecen	1954	Siroki Zoltán	DE-siroki-13188.jpg
1352	Hottonia palustris L.	Debrecen	1955	Siroki Zoltán - Farkas Attila	DE-siroki-13190.jpg
1352	Hottonia palustris L.	Debrecen	1972	Siroki Zoltán	DE-siroki-13187.jpg
1353	Cyclamen purpurascens Mill.	Sopron	1949	Farkas József	DE-siroki-13260.jpg
1354	Lysimachia nummularia L.	Gyula	1974	Siroki Zoltán	DE-siroki-13206.jpg
1357	Lysimachia punctata L.	"Dobogókő"	1957	Siroki Zoltán	DE-siroki-13223.jpg
1357	Lysimachia punctata L.	"Dobogókő"	1965	Siroki Zoltán	DE-siroki-13222.jpg
1357	Lysimachia punctata L.	Balatonederics	1955	Siroki Zoltán	DE-siroki-13230.jpg
1357	Lysimachia punctata L.	Pécs	1954	Siroki Zoltán	DE-siroki-13229.jpg
1357	Lysimachia punctata L.	Pécs	1954	Siroki Zoltán	DE-siroki-13235.jpg
1357	Lysimachia punctata L.	Pécs	1954	Siroki Zoltán	DE-siroki-13234.jpg
1357	Lysimachia punctata L.	Pécs	1954	Siroki Zoltán	DE-siroki-13233.jpg
1357	Lysimachia punctata L.	Pécs	1954	Siroki Zoltán	DE-siroki-13227.jpg

Sorszám / Number	Taxon-név / Taxon-name	Település / Settlement	Év / Year	Gyűjtő / Collector	Fájlnév / File-name
1357	<i>Lysimachia punctata</i> L.	Pécs	1954	Siroki Zoltán	DE-siroki-13228.jpg
1357	<i>Lysimachia punctata</i> L.	Pécs	1954	Siroki Zoltán	DE-siroki-13226.jpg
1357	<i>Lysimachia punctata</i> L.	Pécs	1954	Siroki Zoltán	DE-siroki-13224.jpg
1357	<i>Lysimachia punctata</i> L.	Pécs	1954	Siroki Zoltán	DE-siroki-13225.jpg
1357	<i>Lysimachia punctata</i> L.	Rezi	1955	Siroki Zoltán	DE-siroki-13231.jpg
1357	<i>Lysimachia punctata</i> L.	Rezi	1955	Siroki Zoltán	DE-siroki-13232.jpg
1358	<i>Lysimachia vulgaris</i> L.	Debrecen	1950	Siroki Zoltán	DE-siroki-13218.jpg
1358	<i>Lysimachia vulgaris</i> L.	Debrecen	1959	Siroki Zoltán	DE-siroki-13217.jpg
1358	<i>Lysimachia vulgaris</i> L.	Felsőtárkány	1963	Halász Tibor	DE-siroki-13216.jpg
1358	<i>Lysimachia vulgaris</i> L.	Mosonmagyaróvár	1939	Siroki Zoltán	DE-siroki-13219.jpg
1358	<i>Lysimachia vulgaris</i> L.	Mosonmagyaróvár	1939	Siroki Zoltán	DE-siroki-13220.jpg
1358	<i>Lysimachia vulgaris</i> L.	Mosonmagyaróvár	1939	Siroki Zoltán	DE-siroki-13221.jpg
1358	<i>Lysimachia vulgaris</i> L.	Vámospércs	1984	Siroki Zoltán	DE-siroki-13213.jpg
1358	<i>Lysimachia vulgaris</i> L.	Vámospércs	1984	Siroki Zoltán	DE-siroki-13214.jpg
1358	<i>Lysimachia vulgaris</i> L.	Vámospércs	1984	Siroki Zoltán	DE-siroki-13215.jpg
1360	<i>Centunculus minimus</i> L.	Tornyospálca	1967	Gondola István	DE-siroki-13247.jpg
1360	<i>Centunculus minimus</i> L.	Tornyospálca	1967	Gondola István	DE-siroki-13248.jpg
1360	<i>Centunculus minimus</i> L.	Tuzsér	1965	Gondola István	DE-siroki-13250.jpg
1360	<i>Centunculus minimus</i> L.	Tuzsér	1965	Gondola István	DE-siroki-13251.jpg
1360	<i>Centunculus minimus</i> L.	Tuzsér	1965	Gondola István	DE-siroki-13252.jpg
1360	<i>Centunculus minimus</i> L.	Tuzsér	1965	Gondola István	DE-siroki-13253.jpg
1360	<i>Centunculus minimus</i> L.	Tuzsér	1965	Gondola István	DE-siroki-13254.jpg
1360	<i>Centunculus minimus</i> L.	Tuzsér	1965	Gondola István	DE-siroki-13255.jpg
1360	<i>Centunculus minimus</i> L.	Tuzsér	1965	Gondola István	DE-siroki-13256.jpg
1360	<i>Centunculus minimus</i> L.	Tuzsér	1965	Gondola István	DE-siroki-13257.jpg
1360	<i>Centunculus minimus</i> L.	Tuzsér	1965	Gondola István	DE-siroki-13258.jpg
1360	<i>Centunculus minimus</i> L.	Tuzsér	1965	Gondola István	DE-siroki-13259.jpg
1360	<i>Centunculus minimus</i> L.	Tuzsér	1967	Gondola István	DE-siroki-13245.jpg
1360	<i>Centunculus minimus</i> L.	Tuzsér	1967	Gondola István	DE-siroki-13246.jpg
1361	<i>Anagallis arvensis</i> L.	Debrecen	1947	Siroki Zoltán	DE-siroki-13240.jpg
1361	<i>Anagallis arvensis</i> L.	Mosonmagyaróvár	1939	Siroki Zoltán	DE-siroki-13242.jpg
1362	<i>Anagallis foemina</i> Mill.	Mosonmagyaróvár	1939	Siroki Zoltán	DE-siroki-13243.jpg
1362	<i>Anagallis foemina</i> Mill.	Mosonmagyaróvár	1939	Siroki Zoltán	DE-siroki-13244.jpg
1363	<i>Samolus valerandi</i> L.	Budapest	1917	Degen Árpád	DE-siroki-13201.jpg
1363	<i>Samolus valerandi</i> L.	Csehi	1954	-	DE-siroki-13198.jpg
1363	<i>Samolus valerandi</i> L.	Csehi	1954	-	DE-siroki-13199.jpg
1363	<i>Samolus valerandi</i> L.	Keszthely	1928	Rigler József	DE-siroki-13200.jpg
1363	<i>Samolus valerandi</i> L.	Keszthely	1955	Siroki Zoltán	DE-siroki-13205.jpg
1363	<i>Samolus valerandi</i> L.	Keszthely	1955	Siroki Zoltán	DE-siroki-13202.jpg
1363	<i>Samolus valerandi</i> L.	Keszthely	1955	Siroki Zoltán	DE-siroki-13203.jpg
1363	<i>Samolus valerandi</i> L.	Keszthely	1955	Siroki Zoltán	DE-siroki-13204.jpg
1366	<i>Limonium gmelinii</i> (Willd.) Kuntze	Budaörs	1941	Siroki Zoltán	DE-siroki-13264.jpg
1366	<i>Limonium gmelinii</i> (Willd.) Kuntze	Budaörs	1941	Siroki Zoltán	DE-siroki-13265.jpg
1366	<i>Limonium gmelinii</i> (Willd.) Kuntze	Budaörs	1941	Siroki Zoltán	DE-siroki-13266.jpg
1366	<i>Limonium gmelinii</i> (Willd.) Kuntze	Dévaványa	1962	Siroki Zoltán	DE-siroki-13267.jpg
1366	<i>Limonium gmelinii</i> (Willd.) Kuntze	Dévaványa	1962	Siroki Zoltán	DE-siroki-13268.jpg

Sorszám / Number	Taxon-név / Taxon-name	Település / Settlement	Év / Year	Gyűjtő / Collector	Fájlnév / File-name
1366	<i>Limonium gmelinii</i> (Willd.) Kuntze	Hortobágy	1947	Siroki Zoltán	DE-siroki-13270.jpg
1366	<i>Limonium gmelinii</i> (Willd.) Kuntze	Hortobágy	1947	Siroki Zoltán	DE-siroki-13269.jpg
1366	<i>Limonium gmelinii</i> (Willd.) Kuntze	Hortobágy	1947	Siroki Zoltán	DE-siroki-13263.jpg
1372	<i>Fraxinus ornus</i> L.	"Fáni-völgy"	1955	Siroki Zoltán	DE-siroki-13282.jpg
1372	<i>Fraxinus ornus</i> L.	"Fáni-völgy"	1955	Siroki Zoltán - Farkas Attila	DE-siroki-13279.jpg
1372	<i>Fraxinus ornus</i> L.	"Fáni-völgy"	1955	Siroki Zoltán - Farkas Attila	DE-siroki-13280.jpg
1372	<i>Fraxinus ornus</i> L.	Budapest	1950	Siroki Zoltán	DE-siroki-13278.jpg
1372	<i>Fraxinus ornus</i> L.	Gyenesdiás	1953	Siroki Zoltán	DE-siroki-13281.jpg
1372	<i>Fraxinus ornus</i> L.	Gyenesdiás	1953	Siroki Zoltán	DE-siroki-13283.jpg
1372	<i>Fraxinus ornus</i> L.	Pécs	1958	Siroki Zoltán	DE-siroki-13275.jpg
1372	<i>Fraxinus ornus</i> L.	Pécs	1958	Siroki Zoltán	DE-siroki-13276.jpg
1372	<i>Fraxinus ornus</i> L.	Pécs	1958	Siroki Zoltán	DE-siroki-13277.jpg
1373	<i>Fraxinus pennsylvanica</i> Marshall	Debrecen	1948	Siroki Zoltán	DE-siroki-13306.jpg
1373	<i>Fraxinus pennsylvanica</i> Marshall	Debrecen	1950	Siroki Zoltán	DE-siroki-13305.jpg
1373	<i>Fraxinus pennsylvanica</i> Marshall	Debrecen	1955	Siroki Zoltán	DE-siroki-13302.jpg
1373	<i>Fraxinus pennsylvanica</i> Marshall	Debrecen	1955	Siroki Zoltán	DE-siroki-13303.jpg
1373	<i>Fraxinus pennsylvanica</i> Marshall	Egyek	1947	Siroki Zoltán	DE-siroki-13304.jpg
1373	<i>Fraxinus pennsylvanica</i> Marshall	Hortobágy	-	Siroki Zoltán	DE-siroki-13298.jpg
1373	<i>Fraxinus pennsylvanica</i> Marshall	Hortobágy	-	Siroki Zoltán	DE-siroki-13299.jpg
1373	<i>Fraxinus pennsylvanica</i> Marshall	Hortobágy	-	Siroki Zoltán	DE-siroki-13301.jpg
1373	<i>Fraxinus pennsylvanica</i> Marshall	Hortobágy	-	Siroki Zoltán	DE-siroki-13300.jpg
1375	<i>Fraxinus excelsior</i> L.	"Vértes"	1957	Siroki Zoltán	DE-siroki-13287.jpg
1375	<i>Fraxinus excelsior</i> L.	"Vértes"	1957	Siroki Zoltán	DE-siroki-13294.jpg
1375	<i>Fraxinus excelsior</i> L.	Debrecen	1948	Siroki Zoltán	DE-siroki-13286.jpg
1375	<i>Fraxinus excelsior</i> L.	Debrecen	1974	Pankucsi Lászlóné	DE-siroki-13285.jpg
1376	<i>Fraxinus angustifolia</i> Vahl	Debrecen	1976	Siroki Zoltán	DE-siroki-13297.jpg
1376	<i>Fraxinus angustifolia</i> Vahl	Újléta	1967	Siroki Zoltán	DE-siroki-13288.jpg
1376	<i>Fraxinus angustifolia</i> Vahl	Újléta	1967	Siroki Zoltán	DE-siroki-13289.jpg
1376	<i>Fraxinus angustifolia</i> Vahl	Újléta	1967	Siroki Zoltán	DE-siroki-13290.jpg
1376	<i>Fraxinus angustifolia</i> Vahl	Újléta	1967	Siroki Zoltán	DE-siroki-13291.jpg
1376	<i>Fraxinus angustifolia</i> Vahl	Újléta	1967	Siroki Zoltán	DE-siroki-13292.jpg
1376	<i>Fraxinus angustifolia</i> Vahl	Újléta	1967	Siroki Zoltán	DE-siroki-13293.jpg
1378	<i>Ligustrum vulgare</i> L.	Debrecen	1950	Siroki Zoltán	DE-siroki-13325.jpg
1378	<i>Ligustrum vulgare</i> L.	Debrecen	1950	Siroki Zoltán	DE-siroki-13320.jpg
1378	<i>Ligustrum vulgare</i> L.	Debrecen	1986	Siroki Zoltán	DE-siroki-13321.jpg
1378	<i>Ligustrum vulgare</i> L.	Debrecen	1986	Siroki Zoltán	DE-siroki-13322.jpg
1378	<i>Ligustrum vulgare</i> L.	Debrecen	1986	Siroki Zoltán	DE-siroki-13323.jpg
1378	<i>Ligustrum vulgare</i> L.	Mátrászentimre	1959	Gondola István	DE-siroki-13324.jpg
1380	<i>Blackstonia acuminata</i> (W.D.J. Koch et Ziz) Domin	Szigetszentmiklós	1951	Siroki Zoltán	DE-siroki-13350.jpg
1381	<i>Centaurium littorale</i> (Turner) Gilmour	Ágasegyháza	1956	Siroki Zoltán	DE-siroki-13331.jpg
1381	<i>Centaurium littorale</i> (Turner) Gilmour	Ágasegyháza	1956	Siroki Zoltán	DE-siroki-13332.jpg
1381	<i>Centaurium littorale</i> (Turner) Gilmour	Budapest	1909	Kocsis István	DE-siroki-13330.jpg
1381	<i>Centaurium littorale</i> (Turner) Gilmour	Debrecen	1978	Siroki Zoltán	DE-siroki-13328.jpg
1381	<i>Centaurium littorale</i> (Turner) Gilmour	Keszthely	1955	Siroki Zoltán	DE-siroki-13335.jpg
1381	<i>Centaurium littorale</i> (Turner) Gilmour	Szigetszentmiklós	1951	Siroki Zoltán	DE-siroki-13333.jpg

Sorszám / Number	Taxon-név / Taxon-name	Település / Settlement	Év / Year	Gyűjtő / Collector	Fájlnév / File-name
1381	<i>Centaurium littorale</i> (Turner) Gilmour	Szigetszentmiklós	1951	Siroki Zoltán	DE-siroki-13334.jpg
1381	<i>Centaurium littorale</i> (Turner) Gilmour	Vámospércs	1984	Siroki Zoltán	DE-siroki-13329.jpg
1382	<i>Centaurium pulchellum</i> (Sw.) Druce	Debrecen	1947	Siroki Zoltán	DE-siroki-13346.jpg
1382	<i>Centaurium pulchellum</i> (Sw.) Druce	Debrecen	1981	Siroki Zoltán	DE-siroki-13344.jpg
1382	<i>Centaurium pulchellum</i> (Sw.) Druce	Hortobágy	1948	Siroki Zoltán	DE-siroki-13349.jpg
1382	<i>Centaurium pulchellum</i> (Sw.) Druce	Hortobágy	1948	Siroki Zoltán	DE-siroki-13345.jpg
1382	<i>Centaurium pulchellum</i> (Sw.) Druce	Sátoraljaújhely	1944	Siroki Zoltán	DE-siroki-13347.jpg
1383	<i>Centaurium erythraea</i> Raf.	Budapest	1941	Siroki Zoltán	DE-siroki-13342.jpg
1383	<i>Centaurium erythraea</i> Raf.	Hajdúbagos	1982	Siroki Zoltán	DE-siroki-13337.jpg
1383	<i>Centaurium erythraea</i> Raf.	Hajdúbagos	1982	Siroki Zoltán	DE-siroki-13339.jpg
1383	<i>Centaurium erythraea</i> Raf.	Mosonmagyaróvár	1939	Siroki Zoltán	DE-siroki-13343.jpg
1383	<i>Centaurium erythraea</i> Raf.	Tokaj	1966	Siroki Zoltán	DE-siroki-13336.jpg
1383	<i>Centaurium erythraea</i> Raf.	Tokaj	1966	Siroki Zoltán	DE-siroki-13338.jpg
1383	<i>Centaurium erythraea</i> Raf.	Tokaj	1966	Siroki Zoltán	DE-siroki-13340.jpg
1383	<i>Centaurium erythraea</i> Raf.	Tokaj	1966	Siroki Zoltán	DE-siroki-13341.jpg
1384	<i>Gentiana cruciata</i> L.	"Nagymező"	1958	Siroki Zoltán	DE-siroki-13353.jpg
1384	<i>Gentiana cruciata</i> L.	"Nagymező"	1958	Siroki Zoltán	DE-siroki-13367.jpg
1384	<i>Gentiana cruciata</i> L.	Balatonederics	1955	Siroki Zoltán	DE-siroki-13361.jpg
1384	<i>Gentiana cruciata</i> L.	Balatonederics	1955	Siroki Zoltán	DE-siroki-13363.jpg
1384	<i>Gentiana cruciata</i> L.	Balatonederics	1955	Siroki Zoltán	DE-siroki-13364.jpg
1384	<i>Gentiana cruciata</i> L.	Bükkzsérc	1963	Halász Tibor	DE-siroki-13354.jpg
1384	<i>Gentiana cruciata</i> L.	Bükkzsérc	1963	Halász Tibor	DE-siroki-13355.jpg
1384	<i>Gentiana cruciata</i> L.	Bükkzsérc	1963	Halász Tibor	DE-siroki-13356.jpg
1384	<i>Gentiana cruciata</i> L.	Háromhuta	1968	Siroki Zoltán	DE-siroki-13359.jpg
1384	<i>Gentiana cruciata</i> L.	Miskolc	1965	Siroki Zoltán	DE-siroki-13357.jpg
1384	<i>Gentiana cruciata</i> L.	Miskolc	1965	Siroki Zoltán	DE-siroki-13358.jpg
1384	<i>Gentiana cruciata</i> L.	Miskolc	1965	Siroki Zoltán	DE-siroki-13360.jpg
1384	<i>Gentiana cruciata</i> L.	Miskolc	1978	Pankucsi Lászlóné	DE-siroki-13352.jpg
1384	<i>Gentiana cruciata</i> L.	Nagykovácsi	1957	Siroki Zoltán	DE-siroki-13365.jpg
1384	<i>Gentiana cruciata</i> L.	Nagykovácsi	1957	Siroki Zoltán	DE-siroki-13366.jpg
1384	<i>Gentiana cruciata</i> L.	Pásztó	1952	Siroki Zoltán	DE-siroki-13368.jpg
1384	<i>Gentiana cruciata</i> L.	Pásztó	1952	Siroki Zoltán	DE-siroki-13369.jpg
1384	<i>Gentiana cruciata</i> L.	Pásztó	1952	Siroki Zoltán	DE-siroki-13362.jpg
1385	<i>Gentiana pneumonanthe</i> L.	"Nagymező"	1958	Siroki Zoltán	DE-siroki-13375.jpg
1385	<i>Gentiana pneumonanthe</i> L.	"Nagymező"	1968	Siroki Zoltán	DE-siroki-13376.jpg
1385	<i>Gentiana pneumonanthe</i> L.	Debrecen	1949	Siroki Zoltán	DE-siroki-13378.jpg
1385	<i>Gentiana pneumonanthe</i> L.	Debrecen	1951	Siroki Zoltán	DE-siroki-13377.jpg
1385	<i>Gentiana pneumonanthe</i> L.	Háromhuta	1984	Siroki Zoltán	DE-siroki-13374.jpg
1387	<i>Gentianopsis ciliata</i> (L.) Ma	"Bánkút"	1959	Siroki Zoltán	DE-siroki-13388.jpg
1387	<i>Gentianopsis ciliata</i> (L.) Ma	"Bánkút"	1959	Siroki Zoltán	DE-siroki-13389.jpg
1387	<i>Gentianopsis ciliata</i> (L.) Ma	Dédestapolcsány	1955	Jeney Endre	DE-siroki-13390.jpg
1388	<i>Gentianella austriaca</i> (A. Kern. et J. Kern.) Holub	"Háromkő"	1956	Halász Tibor	DE-siroki-13403.jpg
1388	<i>Gentianella austriaca</i> (A. Kern. et J. Kern.) Holub	"Nagymező"	1927	Hulják János	DE-siroki-13410.jpg
1388	<i>Gentianella austriaca</i> (A. Kern. et J. Kern.) Holub	"Nagymező"	1959	Siroki Zoltán	DE-siroki-13406.jpg

Sorszám / Number	Taxon-név / Taxon-name	Település / Settlement	Év / Year	Gyűjtő / Collector	Fájlnév / File-name
1388	Gentianella austriaca (A. Kern. et J. Kern.) Holub	"Nagymező"	1959	Siroki Zoltán	DE-siroki-13405.jpg
1388	Gentianella austriaca (A. Kern. et J. Kern.) Holub	"Nagymező"	1959	Siroki Zoltán	DE-siroki-13411.jpg
1388	Gentianella austriaca (A. Kern. et J. Kern.) Holub	"Nagymező"	1960	Siroki Zoltán	DE-siroki-13412.jpg
1388	Gentianella austriaca (A. Kern. et J. Kern.) Holub	"Nagymező"	1960	Siroki Zoltán	DE-siroki-13413.jpg
1388	Gentianella austriaca (A. Kern. et J. Kern.) Holub	"Nagymező"	1960	Siroki Zoltán	DE-siroki-13414.jpg
1388	Gentianella austriaca (A. Kern. et J. Kern.) Holub	Háromhuta	1976	Siroki Zoltán	DE-siroki-13398.jpg
1388	Gentianella austriaca (A. Kern. et J. Kern.) Holub	Lébény	1924	Boros Ádám - Polgár Sándor	DE-siroki-13409.jpg
1388	Gentianella austriaca (A. Kern. et J. Kern.) Holub	Szilvásvár	1951	Kárpáti Zoltán	DE-siroki-13399.jpg
1389	Gentianella amarella (L.) Börner	"Háromkő"	1956	Halász Tibor	DE-siroki-13395.jpg
1389	Gentianella amarella (L.) Börner	"Nagymező"	1956	Halász Tibor	DE-siroki-13396.jpg
1389	Gentianella amarella (L.) Börner	Miskolc	1917	Hulják János	DE-siroki-13394.jpg
1390	Menyanthes trifoliata L.	Csaroda	1954	Siroki Zoltán	DE-siroki-13419.jpg
1390	Menyanthes trifoliata L.	Debrecen	1947	Siroki Zoltán	DE-siroki-13431.jpg
1390	Menyanthes trifoliata L.	Debrecen	1948	Siroki Zoltán	DE-siroki-13428.jpg
1390	Menyanthes trifoliata L.	Debrecen	1948	Siroki Zoltán	DE-siroki-13418.jpg
1390	Menyanthes trifoliata L.	Debrecen	1958	Siroki Zoltán	DE-siroki-13421.jpg
1390	Menyanthes trifoliata L.	Debrecen	1958	Siroki Zoltán	DE-siroki-13422.jpg
1390	Menyanthes trifoliata L.	Debrecen	1958	Siroki Zoltán	DE-siroki-13423.jpg
1390	Menyanthes trifoliata L.	Debrecen	1958	Siroki Zoltán	DE-siroki-13424.jpg
1390	Menyanthes trifoliata L.	Debrecen	1958	Siroki Zoltán	DE-siroki-13426.jpg
1390	Menyanthes trifoliata L.	Debrecen	1958	Siroki Zoltán	DE-siroki-13427.jpg
1390	Menyanthes trifoliata L.	Debrecen	1958	Siroki Zoltán	DE-siroki-13429.jpg
1390	Menyanthes trifoliata L.	Debrecen	1958	Siroki Zoltán	DE-siroki-13430.jpg
1390	Menyanthes trifoliata L.	Egerbakta	1968	Siroki Zoltán	DE-siroki-13420.jpg
1390	Menyanthes trifoliata L.	Nyírac nád	1984	Siroki Zoltán	DE-siroki-13425.jpg
1391	Nymphoides peltata (S.G. Gmel.) Kuntze	Tiszafüred	1949	Siroki Zoltán	DE-siroki-13432.jpg
1391	Nymphoides peltata (S.G. Gmel.) Kuntze	Tiszafüred	1949	Siroki Zoltán	DE-siroki-13437.jpg
1391	Nymphoides peltata (S.G. Gmel.) Kuntze	Tiszafüred	1949	Siroki Zoltán	DE-siroki-13438.jpg
1391	Nymphoides peltata (S.G. Gmel.) Kuntze	Újszentmargita	1963	Siroki Zoltán	DE-siroki-13433.jpg
1391	Nymphoides peltata (S.G. Gmel.) Kuntze	Újszentmargita	1963	Siroki Zoltán	DE-siroki-13434.jpg
1391	Nymphoides peltata (S.G. Gmel.) Kuntze	Újszentmargita	1963	Siroki Zoltán	DE-siroki-13435.jpg
1391	Nymphoides peltata (S.G. Gmel.) Kuntze	Újszentmargita	1963	Siroki Zoltán	DE-siroki-13436.jpg
1392	Vinca herbacea Waldst. et Kit.	Abaújszántó	1944	Siroki Zoltán	DE-siroki-13451.jpg
1392	Vinca herbacea Waldst. et Kit.	Abaújszántó	1944	Siroki Zoltán	DE-siroki-13452.jpg
1392	Vinca herbacea Waldst. et Kit.	Abaújszántó	1944	Siroki Zoltán	DE-siroki-13453.jpg
1392	Vinca herbacea Waldst. et Kit.	Budapest	1951	Siroki Zoltán	DE-siroki-13450.jpg
1392	Vinca herbacea Waldst. et Kit.	Budapest	1964	Siroki Zoltán	DE-siroki-13448.jpg
1392	Vinca herbacea Waldst. et Kit.	Budapest	1964	Siroki Zoltán	DE-siroki-13449.jpg
1392	Vinca herbacea Waldst. et Kit.	Budapest	1970	Siroki Zoltán	DE-siroki-13447.jpg

Sorszám / Number	Taxon-név / Taxon-name	Település / Settlement	Év / Year	Gyűjtő / Collector	Fájlnév / File-name
1393	Vinca minor L.	Pilismarót	1957	Siroki Zoltán	DE-siroki-13440.jpg
1393	Vinca minor L.	Pilismarót	1957	Siroki Zoltán	DE-siroki-13441.jpg
1393	Vinca minor L.	Pilismarót	1957	Siroki Zoltán	DE-siroki-13442.jpg
1393	Vinca minor L.	Tarpa	1971	Siroki Zoltán	DE-siroki-13439.jpg
1395	Asclepias syriaca L.	Debrecen	1948	Siroki Zoltán	DE-siroki-13455.jpg
1395	Asclepias syriaca L.	Fényeslitke	1966	Gondola István	DE-siroki-13454.jpg
1396	Vincetoxicum hirundinaria Medik.	Debrecen	1948	Siroki Zoltán	DE-siroki-13458.jpg
1396	Vincetoxicum hirundinaria Medik.	Debrecen	1954	Siroki Zoltán	DE-siroki-13459.jpg
1396	Vincetoxicum hirundinaria Medik.	Debrecen	1954	Siroki Zoltán	DE-siroki-13460.jpg
1396	Vincetoxicum hirundinaria Medik.	Létavértes	1984	Siroki Zoltán	DE-siroki-13461.jpg
1396	Vincetoxicum hirundinaria Medik.	Létavértes	1984	Siroki Zoltán	DE-siroki-13462.jpg
1399	Convolvulus arvensis L.	Debrecen	1950	Siroki Zoltán	DE-siroki-13500.jpg
1400	Convolvulus cantabrica L.	Budapest	1941	Siroki Zoltán	DE-siroki-13502.jpg
1400	Convolvulus cantabrica L.	Budapest	1941	Siroki Zoltán	DE-siroki-13501.jpg
1400	Convolvulus cantabrica L.	Budapest	1941	Siroki Zoltán	DE-siroki-13503.jpg
1400	Convolvulus cantabrica L.	Budapest	1948	Siroki Zoltán	DE-siroki-13506.jpg
1400	Convolvulus cantabrica L.	Budapest	1948	Siroki Zoltán	DE-siroki-13507.jpg
1400	Convolvulus cantabrica L.	Budapest	1967	Siroki Zoltán	DE-siroki-13504.jpg
1400	Convolvulus cantabrica L.	Budapest	1967	Siroki Zoltán	DE-siroki-13505.jpg
1403	Cuscuta lupuliformis Krock.	Szentes	1952	Siroki Zoltán	DE-siroki-13464.jpg
1404	Cuscuta campestris Yunck.	Debrecen	1947	Siroki Zoltán	DE-siroki-13475.jpg
1404	Cuscuta campestris Yunck.	Debrecen	1969	Pankucsi Lászlóné	DE-siroki-13466.jpg
1404	Cuscuta campestris Yunck.	Debrecen	1969	Pankucsi Lászlóné	DE-siroki-13467.jpg
1404	Cuscuta campestris Yunck.	Debrecen	1969	Pankucsi Lászlóné	DE-siroki-13468.jpg
1404	Cuscuta campestris Yunck.	Debrecen	1969	Pankucsi Lászlóné	DE-siroki-13469.jpg
1404	Cuscuta campestris Yunck.	Debrecen	1969	Pankucsi Lászlóné	DE-siroki-13470.jpg
1404	Cuscuta campestris Yunck.	Debrecen	1969	Pankucsi Lászlóné	DE-siroki-13471.jpg
1404	Cuscuta campestris Yunck.	Tiszafüred	1973	Siroki Zoltán	DE-siroki-13474.jpg
1407	Cuscuta epithymum (L.) Nath.	"Vértes"	1957	Siroki Zoltán	DE-siroki-13491.jpg
1407	Cuscuta epithymum (L.) Nath.	"Vértes"	1957	Siroki Zoltán	DE-siroki-13492.jpg
1407	Cuscuta epithymum (L.) Nath.	"Vértes"	1957	Siroki Zoltán	DE-siroki-13493.jpg
1407	Cuscuta epithymum (L.) Nath.	Egyek	1944	Siroki Zoltán	DE-siroki-13494.jpg
1407	Cuscuta epithymum (L.) Nath.	Tiszafüred	1973	Siroki Zoltán	DE-siroki-13490.jpg
1409	Cuscuta europaea L.	Debrecen	1947	Siroki Zoltán	DE-siroki-13485.jpg
1409	Cuscuta europaea L.	Debrecen	1954	Siroki Zoltán	DE-siroki-13481.jpg
1409	Cuscuta europaea L.	Debrecen	1954	Siroki Zoltán	DE-siroki-13483.jpg
1409	Cuscuta europaea L.	Debrecen	1954	Siroki Zoltán	DE-siroki-13484.jpg
1409	Cuscuta europaea L.	Tiszafüred	1973	Siroki Zoltán	DE-siroki-13479.jpg
1410	Heliotropium europaeum L.	Debrecen	1948	Siroki Zoltán	DE-siroki-13520.jpg
1410	Heliotropium europaeum L.	Mosonmagyaróvár	1939	Siroki Zoltán	DE-siroki-13521.jpg
1410	Heliotropium europaeum L.	Szarvas	1974	Siroki Zoltán	DE-siroki-13519.jpg
1411	Heliotropium supinum L.	Hortobágy	1962	Siroki Zoltán	DE-siroki-13523.jpg
1411	Heliotropium supinum L.	Hortobágy	1962	Siroki Zoltán	DE-siroki-13524.jpg
1411	Heliotropium supinum L.	Hortobágy	1962	Siroki Zoltán	DE-siroki-13525.jpg

Sorszám / Number	Taxon-név / Taxon-name	Település / Settlement	Év / Year	Gyűjtő / Collector	Fájlnév / File-name
1411	<i>Heliotropium supinum</i> L.	Hortobágy	1962	Siroki Zoltán	DE-siroki-13526.jpg
1411	<i>Heliotropium supinum</i> L.	Hortobágy	1962	Siroki Zoltán	DE-siroki-13527.jpg
1411	<i>Heliotropium supinum</i> L.	Hortobágy	1962	Siroki Zoltán	DE-siroki-13528.jpg
1411	<i>Heliotropium supinum</i> L.	Hortobágy	1962	Siroki Zoltán	DE-siroki-13529.jpg
1412	<i>Lithospermum officinale</i> L.	Debrecen	1950	Siroki Zoltán	DE-siroki-13786.jpg
1412	<i>Lithospermum officinale</i> L.	Debrecen	1950	Siroki Zoltán	DE-siroki-13787.jpg
1412	<i>Lithospermum officinale</i> L.	Debrecen	1950	Siroki Zoltán	DE-siroki-13789.jpg
1412	<i>Lithospermum officinale</i> L.	Debrecen	1950	Siroki Zoltán	DE-siroki-13788.jpg
1412	<i>Lithospermum officinale</i> L.	Keszthely	1955	Siroki Zoltán	DE-siroki-13783.jpg
1412	<i>Lithospermum officinale</i> L.	Keszthely	1955	Siroki Zoltán	DE-siroki-13784.jpg
1412	<i>Lithospermum officinale</i> L.	Szilvásvár	1954	Siroki Zoltán	DE-siroki-13785.jpg
1413	<i>Buglossoides purpureocaerulea</i> (L.) I.M. Johnston	Budapest	1962	Siroki Zoltán	DE-siroki-13791.jpg
1413	<i>Buglossoides purpureocaerulea</i> (L.) I.M. Johnston	Budapest	1962	Siroki Zoltán	DE-siroki-13792.jpg
1413	<i>Buglossoides purpureocaerulea</i> (L.) I.M. Johnston	Budapest	1962	Siroki Zoltán	DE-siroki-13793.jpg
1413	<i>Buglossoides purpureocaerulea</i> (L.) I.M. Johnston	Budapest	1962	Siroki Zoltán	DE-siroki-13794.jpg
1413	<i>Buglossoides purpureocaerulea</i> (L.) I.M. Johnston	Budapest	1962	Siroki Zoltán	DE-siroki-13790.jpg
1413	<i>Buglossoides purpureocaerulea</i> (L.) I.M. Johnston	Debrecen	1950	Siroki Zoltán	DE-siroki-13796.jpg
1413	<i>Buglossoides purpureocaerulea</i> (L.) I.M. Johnston	Debrecen	1950	Siroki Zoltán	DE-siroki-13799.jpg
1413	<i>Buglossoides purpureocaerulea</i> (L.) I.M. Johnston	Debrecen	1950	Siroki Zoltán	DE-siroki-13800.jpg
1413	<i>Buglossoides purpureocaerulea</i> (L.) I.M. Johnston	Debrecen	1954	Siroki Zoltán	DE-siroki-13798.jpg
1413	<i>Buglossoides purpureocaerulea</i> (L.) I.M. Johnston	Debrecen	1954	Siroki Zoltán	DE-siroki-13797.jpg
1413	<i>Buglossoides purpureocaerulea</i> (L.) I.M. Johnston	Debrecen	1964	Siroki Zoltán	DE-siroki-13801.jpg
1413	<i>Buglossoides purpureocaerulea</i> (L.) I.M. Johnston	Debrecen	1964	Siroki Zoltán	DE-siroki-13802.jpg
1413	<i>Buglossoides purpureocaerulea</i> (L.) I.M. Johnston	Debrecen	1964	Siroki Zoltán	DE-siroki-13803.jpg
1415	<i>Onosma visianii</i> Clementi	Budapest	1951	Siroki Zoltán	DE-siroki-13806.jpg
1416	<i>Onosma arenaria</i> Waldst. et Kit.	Abaújszántó	1943	Siroki Zoltán	DE-siroki-13819.jpg
1416	<i>Onosma arenaria</i> Waldst. et Kit.	Abaújszántó	1943	Siroki Zoltán	DE-siroki-13820.jpg
1416	<i>Onosma arenaria</i> Waldst. et Kit.	Abaújszántó	1944	Siroki Zoltán	DE-siroki-13821.jpg
1416	<i>Onosma arenaria</i> Waldst. et Kit.	Ágasegyháza	1956	Siroki Zoltán	DE-siroki-13828.jpg
1416	<i>Onosma arenaria</i> Waldst. et Kit.	Bér	1954	Siroki Zoltán	DE-siroki-13825.jpg
1416	<i>Onosma arenaria</i> Waldst. et Kit.	Bér	1954	Siroki Zoltán	DE-siroki-13826.jpg
1416	<i>Onosma arenaria</i> Waldst. et Kit.	Budaörs	1966	Siroki Zoltán	DE-siroki-13815.jpg
1416	<i>Onosma arenaria</i> Waldst. et Kit.	Budaörs	1966	Siroki Zoltán	DE-siroki-13816.jpg
1416	<i>Onosma arenaria</i> Waldst. et Kit.	Debrecen	1947	Siroki Zoltán	DE-siroki-13824.jpg
1416	<i>Onosma arenaria</i> Waldst. et Kit.	Debrecen	1948	Siroki Zoltán	DE-siroki-13817.jpg
1416	<i>Onosma arenaria</i> Waldst. et Kit.	Debrecen	1948	Siroki Zoltán	DE-siroki-13818.jpg
1416	<i>Onosma arenaria</i> Waldst. et Kit.	Debrecen	1948	Siroki Zoltán	DE-siroki-13813.jpg
1416	<i>Onosma arenaria</i> Waldst. et Kit.	Debrecen	1948	Siroki Zoltán	DE-siroki-13823.jpg
1416	<i>Onosma arenaria</i> Waldst. et Kit.	Debrecen	1949	Siroki Zoltán	DE-siroki-13822.jpg
1416	<i>Onosma arenaria</i> Waldst. et Kit.	Gödöllő	1951	Siroki Zoltán	DE-siroki-13827.jpg

Sorszám / Number	Taxon-név / Taxon-name	Település / Settlement	Év / Year	Gyűjtő / Collector	Fájlnév / File-name
1416	Onosma arenaria Waldst. et Kit.	Nagykovács	1957	Siroki Zoltán	DE-siroki-13814.jpg
1416	Onosma arenaria Waldst. et Kit.	Pomáz	1954	Siroki Zoltán	DE-siroki-13811.jpg
1416	Onosma arenaria Waldst. et Kit.	Pomáz	1954	Siroki Zoltán	DE-siroki-13812.jpg
1418	Cerinth minor L.	Debrecen	1947	Siroki Zoltán	DE-siroki-13845.jpg
1418	Cerinth minor L.	Mosonmagyaróvár	1939	Siroki Zoltán	DE-siroki-13846.jpg
1419	Alkanna tinctoria (L.) Tausch	Ágasegyháza	1971	Siroki Zoltán	DE-siroki-13659.jpg
1419	Alkanna tinctoria (L.) Tausch	Ágasegyháza	1971	Siroki Zoltán	DE-siroki-13660.jpg
1419	Alkanna tinctoria (L.) Tausch	Ágasegyháza	1971	Siroki Zoltán	DE-siroki-13661.jpg
1419	Alkanna tinctoria (L.) Tausch	Budapest	1909	Kocsis István	DE-siroki-13662.jpg
1419	Alkanna tinctoria (L.) Tausch	Kecskemét	1969	Siroki Zoltán	DE-siroki-13658.jpg
1419	Alkanna tinctoria (L.) Tausch	Nagykőrös	1954	Siroki Zoltán	DE-siroki-13657.jpg
1419	Alkanna tinctoria (L.) Tausch	Veresegyház	1952	Petrányi I.	DE-siroki-13653.jpg
1419	Alkanna tinctoria (L.) Tausch	Veresegyház	1952	Petrányi I.	DE-siroki-13654.jpg
1419	Alkanna tinctoria (L.) Tausch	Veresegyház	1954	Siroki Zoltán	DE-siroki-13655.jpg
1419	Alkanna tinctoria (L.) Tausch	Veresegyház	1954	Siroki Zoltán	DE-siroki-13656.jpg
1419	Alkanna tinctoria (L.) Tausch	Veresegyház	1960	Siroki Zoltán	DE-siroki-13663.jpg
1419	Alkanna tinctoria (L.) Tausch	Veresegyház	1960	Siroki Zoltán	DE-siroki-13664.jpg
1419	Alkanna tinctoria (L.) Tausch	Veresegyház	1960	Siroki Zoltán	DE-siroki-13665.jpg
1420	Echium italicum L.	Bér	1954	Siroki Zoltán	DE-siroki-13850.jpg
1420	Echium italicum L.	Bér	1954	Siroki Zoltán	DE-siroki-13851.jpg
1420	Echium italicum L.	Bér	1954	Siroki Zoltán	DE-siroki-13852.jpg
1420	Echium italicum L.	Bér	1954	Siroki Zoltán	DE-siroki-13853.jpg
1420	Echium italicum L.	Máriakálnok	1939	Siroki Zoltán	DE-siroki-13854.jpg
1421	Echium vulgare L.	Debrecen	1947	Siroki Zoltán	DE-siroki-13856.jpg
1421	Echium vulgare L.	Debrecen	1949	Siroki Zoltán	DE-siroki-13857.jpg
1421	Echium vulgare L.	Mosonmagyaróvár	1939	Siroki Zoltán	DE-siroki-13858.jpg
1421	Echium vulgare L.	Szilvásvár	1954	Siroki Zoltán	DE-siroki-13855.jpg
1422	Echium maculatum L.	Budapest	1951	Siroki Zoltán	DE-siroki-13860.jpg
1422	Echium maculatum L.	Budapest	1951	Siroki Zoltán	DE-siroki-13862.jpg
1422	Echium maculatum L.	Budapest	1952	Siroki Zoltán	DE-siroki-13861.jpg
1422	Echium maculatum L.	Budapest	1952	Siroki Zoltán	DE-siroki-13859.jpg
1424	Pulmonaria officinalis L.	Bátorliget	1954	Siroki Zoltán	DE-siroki-13672.jpg
1424	Pulmonaria officinalis L.	Bátorliget	1954	Siroki Zoltán	DE-siroki-13673.jpg
1424	Pulmonaria officinalis L.	Budapest	1955	Siroki Zoltán	DE-siroki-13675.jpg
1424	Pulmonaria officinalis L.	Budapest	1955	Siroki Zoltán	DE-siroki-13674.jpg
1424	Pulmonaria officinalis L.	Gyenesdiás	1972	Siroki Zoltán	DE-siroki-13677.jpg
1424	Pulmonaria officinalis L.	Szarvaskő	1958	Siroki Zoltán	DE-siroki-13671.jpg
1424	Pulmonaria officinalis L.	Szarvaskő	1958	Siroki Zoltán	DE-siroki-13676.jpg
1424	Pulmonaria officinalis L.	Tarpa	1971	Siroki Zoltán	DE-siroki-13666.jpg
1426	Pulmonaria mollissima A. Kern.	"Dobogókő"	1957	Siroki Zoltán	DE-siroki-13681.jpg
1426	Pulmonaria mollissima A. Kern.	Budapest	1970	Siroki Zoltán	DE-siroki-13682.jpg
1426	Pulmonaria mollissima A. Kern.	debrecen	1947	Siroki Zoltán	DE-siroki-13678.jpg
1426	Pulmonaria mollissima A. Kern.	debrecen	1948	Siroki Zoltán	DE-siroki-13679.jpg
1426	Pulmonaria mollissima A. Kern.	Gyenesdiás	1972	Siroki Zoltán	DE-siroki-13683.jpg
1428	Nonea pulla (L.) DC.	Mosonmagyaróvár	1939	Siroki Zoltán	DE-siroki-13651.jpg
1428	Nonea pulla (L.) DC.	Mosonmagyaróvár	1939	Siroki Zoltán	DE-siroki-13652.jpg

Sorszám / Number	Taxon-név / Taxon-name	Település / Settlement	Év / Year	Gyűjtő / Collector	Fájlnév / File-name
1429	Symphytum tuberosum L.	"Fáni-völgy"	1955	Siroki Zoltán - Farkas Attila	DE-siroki-13573.jpg
1429	Symphytum tuberosum L.	"Nagymező"	1959	Siroki Zoltán	DE-siroki-13575.jpg
1429	Symphytum tuberosum L.	Bátorliget	1954	Siroki Zoltán	DE-siroki-13574.jpg
1429	Symphytum tuberosum L.	Gyenesdiás	1972	Siroki Zoltán	DE-siroki-13568.jpg
1429	Symphytum tuberosum L.	Nagyhuta	1961	Siroki Zoltán	DE-siroki-13569.jpg
1429	Symphytum tuberosum L.	Nagyhuta	1961	Siroki Zoltán	DE-siroki-13570.jpg
1429	Symphytum tuberosum L.	Nagykovácsi	1959	Siroki Zoltán	DE-siroki-13571.jpg
1429	Symphytum tuberosum L.	Nagykovácsi	1959	Siroki Zoltán	DE-siroki-13572.jpg
1430	Symphytum officinale L.	Debrecen	1947	Siroki Zoltán	DE-siroki-13582.jpg
1430	Symphytum officinale L.	Debrecen	1957	Siroki Zoltán	DE-siroki-13581.jpg
1430	Symphytum officinale L.	Mosonmagyaróvár	1939	Siroki Zoltán	DE-siroki-13577.jpg
1430	Symphytum officinale L.	Mosonmagyaróvár	1939	Siroki Zoltán	DE-siroki-13580.jpg
1430	Symphytum officinale L.	Tarpa	1955	Siroki Zoltán	DE-siroki-13583.jpg
1434	Lycopsis arvensis L.	Debrecen	1973	Siroki Zoltán	DE-siroki-13643.jpg
1434	Lycopsis arvensis L.	Debrecen	1973	Siroki Zoltán	DE-siroki-13644.jpg
1434	Lycopsis arvensis L.	Debrecen	1973	Siroki Zoltán	DE-siroki-13645.jpg
1434	Lycopsis arvensis L.	Debrecen	1973	Siroki Zoltán	DE-siroki-13646.jpg
1434	Lycopsis arvensis L.	Debrecen	1973	Siroki Zoltán	DE-siroki-13647.jpg
1434	Lycopsis arvensis L.	Hortobágy	1956	Siroki Zoltán	DE-siroki-13619.jpg
1434	Lycopsis arvensis L.	Hortobágy	1956	Siroki Zoltán	DE-siroki-13620.jpg
1434	Lycopsis arvensis L.	Hortobágy	1956	Siroki Zoltán	DE-siroki-13621.jpg
1434	Lycopsis arvensis L.	Hortobágy	1956	Siroki Zoltán	DE-siroki-13622.jpg
1434	Lycopsis arvensis L.	Hortobágy	1956	Siroki Zoltán	DE-siroki-13648.jpg
1434	Lycopsis arvensis L.	Hortobágy	1956	Siroki Zoltán	DE-siroki-13649.jpg
1434	Lycopsis arvensis L.	Hortobágy	1956	Siroki Zoltán	DE-siroki-13650.jpg
1434	Lycopsis arvensis L.	Hortobágy	1959	Siroki Zoltán	DE-siroki-13623.jpg
1434	Lycopsis arvensis L.	Hortobágy	1959	Siroki Zoltán	DE-siroki-13624.jpg
1434	Lycopsis arvensis L.	Hortobágy	1959	Siroki Zoltán	DE-siroki-13625.jpg
1434	Lycopsis arvensis L.	Hortobágy	1959	Siroki Zoltán	DE-siroki-13626.jpg
1434	Lycopsis arvensis L.	Hortobágy	1959	Siroki Zoltán	DE-siroki-13627.jpg
1434	Lycopsis arvensis L.	Hortobágy	1959	Siroki Zoltán	DE-siroki-13628.jpg
1434	Lycopsis arvensis L.	Hortobágy	1959	Siroki Zoltán	DE-siroki-13629.jpg
1434	Lycopsis arvensis L.	Hortobágy	1959	Siroki Zoltán	DE-siroki-13630.jpg
1434	Lycopsis arvensis L.	Kántorjánosi	1967	Gondola István	DE-siroki-13638.jpg
1434	Lycopsis arvensis L.	Kántorjánosi	1967	Gondola István	DE-siroki-13642.jpg
1434	Lycopsis arvensis L.	Újfehértó	1967	Gondola István	DE-siroki-13636.jpg
1434	Lycopsis arvensis L.	Újfehértó	1967	Gondola István	DE-siroki-13637.jpg
1434	Lycopsis arvensis L.	Újfehértó	1967	Gondola István	DE-siroki-13639.jpg
1434	Lycopsis arvensis L.	Újfehértó	1967	Gondola István	DE-siroki-13640.jpg
1434	Lycopsis arvensis L.	Újfehértó	1967	Gondola István	DE-siroki-13641.jpg
1435	Anchusa barrelieri (All.) Vitman	Hajdúszoboszló	1964	Siroki Zoltán	DE-siroki-13593.jpg
1435	Anchusa barrelieri (All.) Vitman	Hajdúszoboszló	1964	Siroki Zoltán	DE-siroki-13594.jpg
1435	Anchusa barrelieri (All.) Vitman	Hajdúszoboszló	1964	Siroki Zoltán	DE-siroki-13596.jpg
1435	Anchusa barrelieri (All.) Vitman	Hajdúszoboszló	1964	Siroki Zoltán	DE-siroki-13597.jpg
1435	Anchusa barrelieri (All.) Vitman	Hajdúszoboszló	1964	Siroki Zoltán	DE-siroki-13598.jpg
1435	Anchusa barrelieri (All.) Vitman	Hajdúszoboszló	1964	Siroki Zoltán	DE-siroki-13599.jpg

Sorszám / Number	Taxon-név / Taxon-name	Település / Settlement	Év / Year	Gyűjtő / Collector	Fájlnev / File-name
1435	Anchusa barrelieri (All.) Vitman	Hajdúszoboszló	1964	Siroki Zoltán	DE-siroki-13600.jpg
1435	Anchusa barrelieri (All.) Vitman	Hajdúszoboszló	1964	Siroki Zoltán	DE-siroki-13601.jpg
1435	Anchusa barrelieri (All.) Vitman	Hajdúszoboszló	1964	Siroki Zoltán	DE-siroki-13602.jpg
1435	Anchusa barrelieri (All.) Vitman	Hortobágy	1954	Kovács Béla	DE-siroki-13587.jpg
1435	Anchusa barrelieri (All.) Vitman	Hortobágy	1954	Kovács Béla	DE-siroki-13588.jpg
1435	Anchusa barrelieri (All.) Vitman	Hortobágy	1954	Kovács Béla	DE-siroki-13589.jpg
1435	Anchusa barrelieri (All.) Vitman	Hortobágy	1954	Kovács Béla	DE-siroki-13590.jpg
1435	Anchusa barrelieri (All.) Vitman	Hortobágy	1954	Kovács Béla	DE-siroki-13591.jpg
1435	Anchusa barrelieri (All.) Vitman	Hortobágy	1954	Kovács Béla	DE-siroki-13592.jpg
1435	Anchusa barrelieri (All.) Vitman	Hortobágy	1954	Siroki Zoltán	DE-siroki-13604.jpg
1435	Anchusa barrelieri (All.) Vitman	Hortobágy	1954	Siroki Zoltán	DE-siroki-13605.jpg
1435	Anchusa barrelieri (All.) Vitman	Hosszúhetény	1958	Siroki Zoltán	DE-siroki-13603.jpg
1436	Anchusa azurea Mill.	Budapest	1951	Siroki Zoltán	DE-siroki-13608.jpg
1436	Anchusa azurea Mill.	Budapest	1951	Siroki Zoltán	DE-siroki-13609.jpg
1436	Anchusa azurea Mill.	Budapest	1951	Siroki Zoltán	DE-siroki-13612.jpg
1436	Anchusa azurea Mill.	Budapest	1962	Siroki Zoltán	DE-siroki-13610.jpg
1436	Anchusa azurea Mill.	Budapest	1962	Siroki Zoltán	DE-siroki-13611.jpg
1436	Anchusa azurea Mill.	Egyek	1948	Siroki Zoltán	DE-siroki-13613.jpg
1436	Anchusa azurea Mill.	Egyek	1948	Siroki Zoltán	DE-siroki-13607.jpg
1437	Anchusa officinalis L.	Debrecen	1947	Siroki Zoltán	DE-siroki-13614.jpg
1440	Asperugo procumbens L.	Debrecen	1947	Siroki Zoltán	DE-siroki-13562.jpg
1442	Myosotis caespitosa Schultz	Debrecen	1950	Siroki Zoltán	DE-siroki-13715.jpg
1442	Myosotis caespitosa Schultz	Debrecen	1951	Siroki Zoltán	DE-siroki-13720.jpg
1442	Myosotis caespitosa Schultz	Debrecen	1951	Siroki Zoltán	DE-siroki-13721.jpg
1442	Myosotis caespitosa Schultz	Debrecen	1951	Siroki Zoltán	DE-siroki-13724.jpg
1442	Myosotis caespitosa Schultz	Debrecen	1951	Siroki Zoltán	DE-siroki-13706.jpg
1442	Myosotis caespitosa Schultz	Debrecen	1951	Siroki Zoltán	DE-siroki-13713.jpg
1442	Myosotis caespitosa Schultz	Debrecen	1954	Siroki Zoltán	DE-siroki-13722.jpg
1442	Myosotis caespitosa Schultz	Debrecen	1954	Siroki Zoltán	DE-siroki-13712.jpg
1442	Myosotis caespitosa Schultz	Debrecen	1954	Siroki Zoltán	DE-siroki-13719.jpg
1442	Myosotis caespitosa Schultz	Debrecen	1954	Siroki Zoltán	DE-siroki-13723.jpg
1442	Myosotis caespitosa Schultz	Debrecen	1956	Siroki Zoltán	DE-siroki-13714.jpg
1442	Myosotis caespitosa Schultz	Debrecen	1958	Siroki Zoltán	DE-siroki-13708.jpg
1442	Myosotis caespitosa Schultz	Debrecen	1958	Siroki Zoltán	DE-siroki-13710.jpg
1442	Myosotis caespitosa Schultz	Debrecen	1958	Siroki Zoltán	DE-siroki-13711.jpg
1442	Myosotis caespitosa Schultz	Debrecen	1958	Siroki Zoltán	DE-siroki-13709.jpg
1442	Myosotis caespitosa Schultz	Debrecen	1958	Siroki Zoltán	DE-siroki-13707.jpg
1442	Myosotis caespitosa Schultz	Debrecen	1960	Siroki Zoltán	DE-siroki-13716.jpg
1442	Myosotis caespitosa Schultz	Újléta	1967	Siroki Zoltán	DE-siroki-13717.jpg
1442	Myosotis caespitosa Schultz	Újléta	1967	Siroki Zoltán	DE-siroki-13718.jpg
1444	Myosotis scorpioides L.	"Nagymező"	1959	Halász Tibor	DE-siroki-13690.jpg
1444	Myosotis scorpioides L.	Debrecen	1964	Siroki Zoltán	DE-siroki-13695.jpg
1444	Myosotis scorpioides L.	Debrecen	1964	Siroki Zoltán	DE-siroki-13696.jpg
1444	Myosotis scorpioides L.	Debrecen	1964	Siroki Zoltán	DE-siroki-13697.jpg
1444	Myosotis scorpioides L.	Debrecen	1964	Siroki Zoltán	DE-siroki-13698.jpg
1444	Myosotis scorpioides L.	Debrecen	1964	Siroki Zoltán	DE-siroki-13699.jpg

Sorszám / Number	Taxon-név / Taxon-name	Település / Settlement	Év / Year	Gyűjtő / Collector	Fájlnév / File-name
1444	<i>Myosotis scorpioides</i> L.	Debrecen	1964	Siroki Zoltán	DE-siroki-13700.jpg
1444	<i>Myosotis scorpioides</i> L.	Debrecen	1964	Siroki Zoltán	DE-siroki-13701.jpg
1444	<i>Myosotis scorpioides</i> L.	Hajdúbagos	1982	Siroki Zoltán	DE-siroki-13688.jpg
1444	<i>Myosotis scorpioides</i> L.	Háromhuta	1961	Siroki Zoltán	DE-siroki-13692.jpg
1444	<i>Myosotis scorpioides</i> L.	Háromhuta	1961	Siroki Zoltán	DE-siroki-13693.jpg
1444	<i>Myosotis scorpioides</i> L.	Háromhuta	1961	Siroki Zoltán	DE-siroki-13694.jpg
1444	<i>Myosotis scorpioides</i> L.	Nagyhuta	1978	Siroki Zoltán	DE-siroki-13702.jpg
1444	<i>Myosotis scorpioides</i> L.	Tiszafüred	1949	Siroki Zoltán	DE-siroki-13691.jpg
1446	<i>Myosotis sylvatica</i> (Ehrh.) Hoffm.	"Bánkút"	1966	Siroki Zoltán	DE-siroki-13770.jpg
1446	<i>Myosotis sylvatica</i> (Ehrh.) Hoffm.	"Bánkút"	1966	Siroki Zoltán	DE-siroki-13771.jpg
1446	<i>Myosotis sylvatica</i> (Ehrh.) Hoffm.	"Bánkút"	1966	Siroki Zoltán	DE-siroki-13772.jpg
1446	<i>Myosotis sylvatica</i> (Ehrh.) Hoffm.	"Bánkút"	1966	Siroki Zoltán	DE-siroki-13773.jpg
1446	<i>Myosotis sylvatica</i> (Ehrh.) Hoffm.	"Bánkút"	1966	Siroki Zoltán	DE-siroki-13774.jpg
1446	<i>Myosotis sylvatica</i> (Ehrh.) Hoffm.	"Hármaskő"	1957	Siroki Zoltán	DE-siroki-13777.jpg
1446	<i>Myosotis sylvatica</i> (Ehrh.) Hoffm.	"Háromkő"	1957	Siroki Zoltán	DE-siroki-13768.jpg
1446	<i>Myosotis sylvatica</i> (Ehrh.) Hoffm.	"Háromkő"	1957	Siroki Zoltán	DE-siroki-13769.jpg
1446	<i>Myosotis sylvatica</i> (Ehrh.) Hoffm.	"Nagymező"	1959	Halász Tibor	DE-siroki-13763.jpg
1446	<i>Myosotis sylvatica</i> (Ehrh.) Hoffm.	"Nagymező"	1959	Halász Tibor	DE-siroki-13775.jpg
1446	<i>Myosotis sylvatica</i> (Ehrh.) Hoffm.	"Nagymező"	1960	Siroki Zoltán	DE-siroki-13765.jpg
1446	<i>Myosotis sylvatica</i> (Ehrh.) Hoffm.	"Nagymező"	1960	Siroki Zoltán	DE-siroki-13766.jpg
1446	<i>Myosotis sylvatica</i> (Ehrh.) Hoffm.	"Nagymező"	1960	Siroki Zoltán	DE-siroki-13767.jpg
1446	<i>Myosotis sylvatica</i> (Ehrh.) Hoffm.	"Nagymező"	1960	Siroki Zoltán	DE-siroki-13764.jpg
1446	<i>Myosotis sylvatica</i> (Ehrh.) Hoffm.	Szilvásvárads	1954	Siroki Zoltán	DE-siroki-13776.jpg
1447	<i>Myosotis stricta</i> Link	Budapest	1941	Siroki Zoltán	DE-siroki-13726.jpg
1447	<i>Myosotis stricta</i> Link	Budapest	1951	Siroki Zoltán	DE-siroki-13730.jpg
1447	<i>Myosotis stricta</i> Link	Debrecen	1950	Siroki Zoltán	DE-siroki-13734.jpg
1447	<i>Myosotis stricta</i> Link	Debrecen	1950	Siroki Zoltán	DE-siroki-13727.jpg
1447	<i>Myosotis stricta</i> Link	Debrecen	1950	Siroki Zoltán	DE-siroki-13731.jpg
1447	<i>Myosotis stricta</i> Link	Debrecen	1950	Siroki Zoltán	DE-siroki-13729.jpg
1447	<i>Myosotis stricta</i> Link	Debrecen	1965	Siroki Zoltán	DE-siroki-13732.jpg
1447	<i>Myosotis stricta</i> Link	Debrecen	1985	Siroki Zoltán	DE-siroki-13728.jpg
1447	<i>Myosotis stricta</i> Link	Kardoskút	1945	Siroki Zoltán	DE-siroki-13733.jpg
1449	<i>Myosotis sparsiflora</i> J.G. Mikan	Debrecen	1949	Siroki Zoltán	DE-siroki-13737.jpg
1449	<i>Myosotis sparsiflora</i> J.G. Mikan	Debrecen	1950	Siroki Zoltán	DE-siroki-13736.jpg
1449	<i>Myosotis sparsiflora</i> J.G. Mikan	Debrecen	1965	Siroki Zoltán	DE-siroki-13740.jpg
1449	<i>Myosotis sparsiflora</i> J.G. Mikan	Debrecen	1965	Siroki Zoltán	DE-siroki-13738.jpg
1449	<i>Myosotis sparsiflora</i> J.G. Mikan	Debrecen	1965	Siroki Zoltán	DE-siroki-13739.jpg
1450	<i>Myosotis arvensis</i> (L.) Hill	Budapest	1951	Siroki Zoltán	DE-siroki-13757.jpg
1450	<i>Myosotis arvensis</i> (L.) Hill	Debrecen	1948	Siroki Zoltán	DE-siroki-13750.jpg
1450	<i>Myosotis arvensis</i> (L.) Hill	Debrecen	1948	Siroki Zoltán	DE-siroki-13753.jpg
1450	<i>Myosotis arvensis</i> (L.) Hill	Debrecen	1948	Siroki Zoltán	DE-siroki-13749.jpg
1450	<i>Myosotis arvensis</i> (L.) Hill	Debrecen	1948	Siroki Zoltán	DE-siroki-13759.jpg
1450	<i>Myosotis arvensis</i> (L.) Hill	Debrecen	1955	Siroki Zoltán	DE-siroki-13756.jpg
1450	<i>Myosotis arvensis</i> (L.) Hill	Debrecen	1955	Siroki Zoltán	DE-siroki-13758.jpg
1450	<i>Myosotis arvensis</i> (L.) Hill	Debrecen	1965	Siroki Zoltán	DE-siroki-13760.jpg
1450	<i>Myosotis arvensis</i> (L.) Hill	Debrecen	1965	Siroki Zoltán	DE-siroki-13761.jpg

Sorszám / Number	Taxon-név / Taxon-name	Település / Settlement	Év / Year	Gyűjtő / Collector	Fájlnév / File-name
1450	<i>Myosotis arvensis</i> (L.) Hill	Debrecen	1985	Siroki Zoltán	DE-siroki-13748.jpg
1450	<i>Myosotis arvensis</i> (L.) Hill	Háromhuta	1961	Siroki Zoltán	DE-siroki-13762.jpg
1450	<i>Myosotis arvensis</i> (L.) Hill	Háromhuta	1978	Siroki Zoltán	DE-siroki-13755.jpg
1450	<i>Myosotis arvensis</i> (L.) Hill	Nagyhuta	1978	Siroki Zoltán	DE-siroki-13754.jpg
1451	<i>Myosotis ramosissima</i> Rochel	Biharugra	1961	Siroki Zoltán	DE-siroki-13744.jpg
1451	<i>Myosotis ramosissima</i> Rochel	Budapest	1904	Thaisz Lajos - Baán Lajos	DE-siroki-13747.jpg
1451	<i>Myosotis ramosissima</i> Rochel	Debrecen	1947	Siroki Zoltán	DE-siroki-13745.jpg
1455	<i>Lappula squarrosa</i> (Retz.) Dumort.	Debrecen	1947	Siroki Zoltán	DE-siroki-13557.jpg
1455	<i>Lappula squarrosa</i> (Retz.) Dumort.	Debrecen	1948	Siroki Zoltán	DE-siroki-13558.jpg
1455	<i>Lappula squarrosa</i> (Retz.) Dumort.	Hortobágy	1985	Siroki Zoltán	DE-siroki-13554.jpg
1455	<i>Lappula squarrosa</i> (Retz.) Dumort.	Hortobágy	1985	Siroki Zoltán	DE-siroki-13555.jpg
1455	<i>Lappula squarrosa</i> (Retz.) Dumort.	Mikepércs	1962	Siroki Zoltán	DE-siroki-13556.jpg
1456	<i>Lappula heteracantha</i> (Ledeb.) Borbás	Bajót	1951	Kárpáti Zoltán	DE-siroki-13561.jpg
1457	<i>Omphalodes scorpioides</i> (Haenke) Schrank	"Fáni-völgy"	1955	Siroki Zoltán - Farkas Attila	DE-siroki-13532.jpg
1457	<i>Omphalodes scorpioides</i> (Haenke) Schrank	"Fáni-völgy"	1955	Siroki Zoltán - Farkas Attila	DE-siroki-13533.jpg
1457	<i>Omphalodes scorpioides</i> (Haenke) Schrank	Budapest	1951	Siroki Zoltán	DE-siroki-13530.jpg
1457	<i>Omphalodes scorpioides</i> (Haenke) Schrank	Budapest	1951	Siroki Zoltán	DE-siroki-13531.jpg
1457	<i>Omphalodes scorpioides</i> (Haenke) Schrank	Budapest	1951	Siroki Zoltán - Farkas Attila	DE-siroki-13534.jpg
1459	<i>Cynoglossum officinale</i> L.	Debrecen	1946	Siroki Zoltán	DE-siroki-13550.jpg
1459	<i>Cynoglossum officinale</i> L.	Hajdúbagos	1985	Siroki Zoltán	DE-siroki-13549.jpg
1459	<i>Cynoglossum officinale</i> L.	Hajdúböszörmény	1981	Siroki Zoltán	DE-siroki-13547.jpg
1459	<i>Cynoglossum officinale</i> L.	Vámospércs	1965	Siroki Zoltán	DE-siroki-13595.jpg
1459	<i>Cynoglossum officinale</i> L.	Vámospércs	1985	Siroki Zoltán	DE-siroki-13548.jpg
1460	<i>Cynoglossum hungaricum</i> Simonk.	Budapest	1911	Kocsis István	DE-siroki-13543.jpg
1460	<i>Cynoglossum hungaricum</i> Simonk.	Debrecen	1947	Siroki Zoltán	DE-siroki-13546.jpg
1460	<i>Cynoglossum hungaricum</i> Simonk.	Debrecen	1947	Siroki Zoltán	DE-siroki-13545.jpg
1460	<i>Cynoglossum hungaricum</i> Simonk.	Debrecen	1950	Siroki Zoltán	DE-siroki-13544.jpg
1460	<i>Cynoglossum hungaricum</i> Simonk.	Debrecen	1977	Siroki Zoltán	DE-siroki-13540.jpg
1460	<i>Cynoglossum hungaricum</i> Simonk.	Debrecen	1977	Siroki Zoltán	DE-siroki-13541.jpg
1460	<i>Cynoglossum hungaricum</i> Simonk.	Tatabánya	1909	Kocsis István	DE-siroki-13542.jpg
1463	<i>Verbena officinalis</i> L.	Debrecen	1947	Siroki Zoltán	DE-siroki-13865.jpg
1463	<i>Verbena officinalis</i> L.	Mosonmagyaróvár	1939	Siroki Zoltán	DE-siroki-13863.jpg
1464	<i>Verbena supina</i> L.	Szerep	1911	Rácz B.	DE-siroki-13866.jpg
1464	<i>Verbena supina</i> L.	Szerep	1911	Rácz B.	DE-siroki-13867.jpg
1466	<i>Callitriche cophocarpa</i> Sendtn.	Debrecen	1958	Siroki Zoltán	DE-siroki-11292.jpg
1466	<i>Callitriche cophocarpa</i> Sendtn.	Debrecen	1958	Siroki Zoltán	DE-siroki-11293.jpg
1466	<i>Callitriche cophocarpa</i> Sendtn.	Debrecen	1958	Siroki Zoltán	DE-siroki-11294.jpg
1466	<i>Callitriche cophocarpa</i> Sendtn.	Nagyhuta	1963	Siroki Zoltán	DE-siroki-11295.jpg
1466	<i>Callitriche cophocarpa</i> Sendtn.	Nagyhuta	1963	Siroki Zoltán	DE-siroki-11296.jpg
1466	<i>Callitriche cophocarpa</i> Sendtn.	Nagyhuta	1963	Siroki Zoltán	DE-siroki-11297.jpg
1467	<i>Callitriche palustris</i> L.	Miskolc	1959	Siroki Zoltán	DE-siroki-11291.jpg
1470	<i>Ajuga chamaepitys</i> (L.) Schreb.	Boldogkőváralja	1943	Siroki Zoltán	DE-siroki-13874.jpg
1470	<i>Ajuga chamaepitys</i> (L.) Schreb.	Budapest	1983	Siroki Zoltán	DE-siroki-13870.jpg
1470	<i>Ajuga chamaepitys</i> (L.) Schreb.	Budapest	1983	Siroki Zoltán	DE-siroki-13873.jpg

Sorszám / Number	Taxon-név / Taxon-name	Település / Settlement	Év / Year	Gyűjtő / Collector	Fájlnév / File-name
1470	Ajuga chamaepitys (L.) Schreb.	Debrecen	1947	Siroki Zoltán	DE-siroki-13877.jpg
1470	Ajuga chamaepitys (L.) Schreb.	Mosonmagyaróvár	1939	Siroki Zoltán	DE-siroki-13876.jpg
1471	Ajuga laxmannii (L.) Benth.	Budapest	1888	Czakó Kálmán	DE-siroki-13881.jpg
1472	Ajuga reptans L.	"Mátra"	1957	Siroki Zoltán	DE-siroki-13888.jpg
1472	Ajuga reptans L.	Gödöllő	1952	Siroki Zoltán	DE-siroki-13885.jpg
1472	Ajuga reptans L.	Nagyhuta	1961	Siroki Zoltán	DE-siroki-13887.jpg
1472	Ajuga reptans L.	Nagyhuta	1961	Siroki Zoltán	DE-siroki-13889.jpg
1472	Ajuga reptans L.	Nagyhuta	1961	Siroki Zoltán	DE-siroki-13890.jpg
1472	Ajuga reptans L.	Tarpa	1955	Siroki Zoltán - Farkas Attila	DE-siroki-13886.jpg
1473	Ajuga genevensis L.	"Nagymező"	-	Siroki Zoltán	DE-siroki-13893.jpg
1473	Ajuga genevensis L.	Debrecen	1948	Siroki Zoltán	DE-siroki-13899.jpg
1473	Ajuga genevensis L.	Debrecen	1948	Siroki Zoltán	DE-siroki-13898.jpg
1473	Ajuga genevensis L.	Debrecen	1949	Siroki Zoltán	DE-siroki-13897.jpg
1473	Ajuga genevensis L.	Debrecen	1950	Siroki Zoltán	DE-siroki-13894.jpg
1473	Ajuga genevensis L.	Debrecen	1954	Siroki Zoltán	DE-siroki-13895.jpg
1473	Ajuga genevensis L.	Debrecen	1964	Siroki Zoltán	DE-siroki-13891.jpg
1473	Ajuga genevensis L.	Debrecen	1964	Siroki Zoltán	DE-siroki-13892.jpg
1473	Ajuga genevensis L.	Mosonmagyaróvár	1939	Siroki Zoltán	DE-siroki-13900.jpg
1473	Ajuga genevensis L.	Szilvásvár	1954	Siroki Zoltán	DE-siroki-13896.jpg
1475	Teucrium montanum L.	"Vértes"	1957	Siroki Zoltán	DE-siroki-13911.jpg
1475	Teucrium montanum L.	"Vértes"	1957	Siroki Zoltán	DE-siroki-13909.jpg
1475	Teucrium montanum L.	"Vértes"	1957	Siroki Zoltán	DE-siroki-13910.jpg
1475	Teucrium montanum L.	Aggtelek	1972	Siroki Zoltán	DE-siroki-13915.jpg
1475	Teucrium montanum L.	Aggtelek	1972	Siroki Zoltán	DE-siroki-13908.jpg
1475	Teucrium montanum L.	Budapest	1948	Siroki Zoltán	DE-siroki-13913.jpg
1475	Teucrium montanum L.	Budapest	1950	Siroki Zoltán	DE-siroki-13912.jpg
1476	Teucrium scorodonia L.	Budapest	1940	Siroki Zoltán	DE-siroki-13923.jpg
1476	Teucrium scorodonia L.	Budapest	1940	Siroki Zoltán	DE-siroki-13924.jpg
1476	Teucrium scorodonia L.	Debrecen	1946	Siroki Zoltán	DE-siroki-13921.jpg
1476	Teucrium scorodonia L.	Debrecen	1947	Siroki Zoltán	DE-siroki-13920.jpg
1476	Teucrium scorodonia L.	Debrecen	1958	Siroki Zoltán	DE-siroki-13922.jpg
1476	Teucrium scorodonia L.	Hajdúbagos	1981	Siroki Zoltán	DE-siroki-13919.jpg
1476	Teucrium scorodonia L.	Hajdúbagos	1981	Siroki Zoltán	DE-siroki-13918.jpg
1477	Teucrium chamaedrys L.	"Bükk-hg."	1983	Siroki Zoltán	DE-siroki-13925.jpg
1477	Teucrium chamaedrys L.	Bélapátfalva	1958	Siroki Zoltán	DE-siroki-13926.jpg
1477	Teucrium chamaedrys L.	Debrecen	1947	Siroki Zoltán	DE-siroki-13927.jpg
1477	Teucrium chamaedrys L.	Nagykovácsi	1957	Siroki Zoltán	DE-siroki-13928.jpg
1477	Teucrium chamaedrys L.	Tokaj	1971	Siroki Zoltán	DE-siroki-13929.jpg
1479	Scutellaria hastifolia L.	Biharugra	1961	Siroki Zoltán	DE-siroki-13939.jpg
1479	Scutellaria hastifolia L.	Biharugra	1961	Siroki Zoltán	DE-siroki-13940.jpg
1479	Scutellaria hastifolia L.	Debrecen	1948	Siroki Zoltán	DE-siroki-13942.jpg
1479	Scutellaria hastifolia L.	Egyek	1947	Siroki Zoltán	DE-siroki-13934.jpg
1479	Scutellaria hastifolia L.	Háromhuta	1967	Siroki Zoltán	DE-siroki-13935.jpg
1479	Scutellaria hastifolia L.	Háromhuta	1967	Siroki Zoltán	DE-siroki-13936.jpg
1479	Scutellaria hastifolia L.	Tiszafüred	1955	Siroki Zoltán	DE-siroki-13937.jpg
1480	Scutellaria galericulata L.	Debrecen	1947	Siroki Zoltán	DE-siroki-13947.jpg

Sorszám / Number	Taxon-név / Taxon-name	Település / Settlement	Év / Year	Gyűjtő / Collector	Fájlnév / File-name
1480	<i>Scutellaria galericulata</i> L.	Debrecen	1948	Siroki Zoltán	DE-siroki-13943.jpg
1480	<i>Scutellaria galericulata</i> L.	Debrecen	1948	Siroki Zoltán	DE-siroki-13944.jpg
1480	<i>Scutellaria galericulata</i> L.	Kispalád	1971	Siroki Zoltán	DE-siroki-13946.jpg
1481	<i>Scutellaria columnae</i> All.	Budapest	1887	Czakó Kálmán	DE-siroki-13951.jpg
1481	<i>Scutellaria columnae</i> All.	Budapest	1904	Baán Lajos	DE-siroki-13950.jpg
1481	<i>Scutellaria columnae</i> All.	Budapest	1917	Degen Árpád	DE-siroki-13949.jpg
1481	<i>Scutellaria columnae</i> All.	Budapest	1917	Degen Árpád	DE-siroki-13952.jpg
1482	<i>Scutellaria altissima</i> L.	Budapest	1911	Kocsis István	DE-siroki-13957.jpg
1482	<i>Scutellaria altissima</i> L.	Budapest	1917	Rigler József	DE-siroki-13954.jpg
1482	<i>Scutellaria altissima</i> L.	Budapest	1917	Rigler József	DE-siroki-13955.jpg
1483	<i>Marrubium vulgare</i> L.	Debrecen	1948	Siroki Zoltán	DE-siroki-13972.jpg
1483	<i>Marrubium vulgare</i> L.	Debrecen	1948	Siroki Zoltán	DE-siroki-13973.jpg
1483	<i>Marrubium vulgare</i> L.	Debrecen	1948	Siroki Zoltán	DE-siroki-13970.jpg
1484	<i>Marrubium peregrinum</i> L.	Abaújszántó	1943	Siroki Zoltán	DE-siroki-13975.jpg
1484	<i>Marrubium peregrinum</i> L.	Budapest	1941	Siroki Zoltán	DE-siroki-13976.jpg
1484	<i>Marrubium peregrinum</i> L.	Debrecen	1947	Siroki Zoltán	DE-siroki-13974.jpg
1485	<i>Marrubium</i> × <i>paniculatum</i> Desr.	Bajót	1951	Kárpáti Zoltán	DE-siroki-13982.jpg
1485	<i>Marrubium</i> × <i>paniculatum</i> Desr.	Szár	1957	Siroki Zoltán	DE-siroki-13978.jpg
1485	<i>Marrubium</i> × <i>paniculatum</i> Desr.	Szár	1957	Siroki Zoltán	DE-siroki-13979.jpg
1485	<i>Marrubium</i> × <i>paniculatum</i> Desr.	Szár	1957	Siroki Zoltán	DE-siroki-13980.jpg
1485	<i>Marrubium</i> × <i>paniculatum</i> Desr.	Szár	1957	Siroki Zoltán	DE-siroki-13981.jpg
1485	<i>Marrubium</i> × <i>paniculatum</i> Desr.	Szár	1957	Siroki Zoltán	DE-siroki-13977.jpg
1486	<i>Sideritis montana</i> L.	Budapest	1949	Siroki Zoltán	DE-siroki-13985.jpg
1486	<i>Sideritis montana</i> L.	Cegléd	1969	Siroki Zoltán	DE-siroki-13983.jpg
1486	<i>Sideritis montana</i> L.	Cegléd	1969	Siroki Zoltán	DE-siroki-13984.jpg
1487	<i>Melittis melissophyllum</i> L.	"Fáni-völgy"	1955	Siroki Zoltán - Farkas Attila	DE-siroki-14060.jpg
1487	<i>Melittis melissophyllum</i> L.	Bátorliget	1957	Siroki Zoltán	DE-siroki-14061.jpg
1487	<i>Melittis melissophyllum</i> L.	Budapest	1951	Siroki Zoltán	DE-siroki-14048.jpg
1487	<i>Melittis melissophyllum</i> L.	Budapest	1962	Siroki Zoltán	DE-siroki-14049.jpg
1487	<i>Melittis melissophyllum</i> L.	Budapest	1962	Siroki Zoltán	DE-siroki-14050.jpg
1487	<i>Melittis melissophyllum</i> L.	Budapest	1962	Siroki Zoltán	DE-siroki-14051.jpg
1487	<i>Melittis melissophyllum</i> L.	Budapest	1981	Siroki Zoltán	DE-siroki-14052.jpg
1487	<i>Melittis melissophyllum</i> L.	Budapest	1981	Siroki Zoltán	DE-siroki-14053.jpg
1487	<i>Melittis melissophyllum</i> L.	Budapest	1981	Siroki Zoltán	DE-siroki-14054.jpg
1487	<i>Melittis melissophyllum</i> L.	Budapest	1981	Siroki Zoltán	DE-siroki-14055.jpg
1487	<i>Melittis melissophyllum</i> L.	Budapest	1981	Siroki Zoltán	DE-siroki-14056.jpg
1487	<i>Melittis melissophyllum</i> L.	Budapest	1981	Siroki Zoltán	DE-siroki-14057.jpg
1487	<i>Melittis melissophyllum</i> L.	Háromhuta	1967	Siroki Zoltán	DE-siroki-14058.jpg
1487	<i>Melittis melissophyllum</i> L.	Háromhuta	1967	Siroki Zoltán	DE-siroki-14059.jpg
1488	<i>Phlomis tuberosa</i> L.	Budapest	1944	Siroki Zoltán	DE-siroki-14073.jpg
1488	<i>Phlomis tuberosa</i> L.	Debrecen	1957	Siroki Zoltán	DE-siroki-14069.jpg
1488	<i>Phlomis tuberosa</i> L.	Debrecen	1957	Siroki Zoltán	DE-siroki-14070.jpg
1488	<i>Phlomis tuberosa</i> L.	Debrecen	1957	Siroki Zoltán	DE-siroki-14071.jpg
1488	<i>Phlomis tuberosa</i> L.	Debrecen	1957	Siroki Zoltán	DE-siroki-14068.jpg
1488	<i>Phlomis tuberosa</i> L.	Debrecen	1959	Siroki Zoltán	DE-siroki-14064.jpg
1488	<i>Phlomis tuberosa</i> L.	Debrecen	1959	Siroki Zoltán	DE-siroki-14065.jpg

Sorszám / Number	Taxon-név / Taxon-name	Település / Settlement	Év / Year	Gyűjtő / Collector	Fájlnév / File-name
1488	<i>Phlomis tuberosa</i> L.	Debrecen	1959	Siroki Zoltán	DE-siroki-14066.jpg
1488	<i>Phlomis tuberosa</i> L.	Debrecen	1959	Siroki Zoltán	DE-siroki-14067.jpg
1490	<i>Galeopsis ladanum</i> L.	Kispalád	1971	Siroki Zoltán	DE-siroki-14074.jpg
1490	<i>Galeopsis ladanum</i> L.	Kispalád	1971	Siroki Zoltán	DE-siroki-14079.jpg
1490	<i>Galeopsis ladanum</i> L.	Kispalád	1971	Siroki Zoltán	DE-siroki-14080.jpg
1490	<i>Galeopsis ladanum</i> L.	Kispalád	1971	Siroki Zoltán	DE-siroki-14081.jpg
1490	<i>Galeopsis ladanum</i> L.	Nagyvisnyó	1966	Siroki Zoltán	DE-siroki-14075.jpg
1490	<i>Galeopsis ladanum</i> L.	Szilvásvár	1954	Siroki Zoltán	DE-siroki-14076.jpg
1490	<i>Galeopsis ladanum</i> L.	Szilvásvár	1954	Siroki Zoltán	DE-siroki-14077.jpg
1491	<i>Galeopsis angustifolia</i> (Ehrh.) Hoffm.	Budapest	1940	Siroki Zoltán	DE-siroki-14084.jpg
1491	<i>Galeopsis angustifolia</i> (Ehrh.) Hoffm.	Budapest	1948	Siroki Zoltán	DE-siroki-14082.jpg
1491	<i>Galeopsis angustifolia</i> (Ehrh.) Hoffm.	Budapest	1948	Siroki Zoltán	DE-siroki-14083.jpg
1492	<i>Galeopsis pubescens</i> Besser	"Vértes"	1957	Siroki Zoltán	DE-siroki-14110.jpg
1492	<i>Galeopsis pubescens</i> Besser	Debrecen	1948	Siroki Zoltán	DE-siroki-14111.jpg
1492	<i>Galeopsis pubescens</i> Besser	Debrecen	1948	Siroki Zoltán	DE-siroki-14112.jpg
1492	<i>Galeopsis pubescens</i> Besser	Mosonmagyaróvár	1939	Siroki Zoltán	DE-siroki-14113.jpg
1492	<i>Galeopsis pubescens</i> Besser	Mosonmagyaróvár	1939	Siroki Zoltán	DE-siroki-14114.jpg
1492	<i>Galeopsis pubescens</i> Besser	Nagyhalász	1966	Gondola István	DE-siroki-14107.jpg
1492	<i>Galeopsis pubescens</i> Besser	Nagyhalász	1966	Gondola István	DE-siroki-14108.jpg
1492	<i>Galeopsis pubescens</i> Besser	Nagyhalász	1966	Gondola István	DE-siroki-14109.jpg
1493	<i>Galeopsis speciosa</i> Mill.	Háromhuta	1960	Siroki Zoltán	DE-siroki-14104.jpg
1493	<i>Galeopsis speciosa</i> Mill.	Háromhuta	1960	Siroki Zoltán	DE-siroki-14098.jpg
1493	<i>Galeopsis speciosa</i> Mill.	Háromhuta	1960	Siroki Zoltán	DE-siroki-14099.jpg
1493	<i>Galeopsis speciosa</i> Mill.	Háromhuta	1960	Siroki Zoltán	DE-siroki-14102.jpg
1493	<i>Galeopsis speciosa</i> Mill.	Háromhuta	1960	Siroki Zoltán	DE-siroki-14103.jpg
1493	<i>Galeopsis speciosa</i> Mill.	Háromhuta	1960	Siroki Zoltán	DE-siroki-14101.jpg
1493	<i>Galeopsis speciosa</i> Mill.	Háromhuta	1968	Siroki Zoltán	DE-siroki-14100.jpg
1493	<i>Galeopsis speciosa</i> Mill.	Mosonmagyaróvár	1939	Siroki Zoltán	DE-siroki-14105.jpg
1493	<i>Galeopsis speciosa</i> Mill.	Mosonmagyaróvár	1939	Siroki Zoltán	DE-siroki-14106.jpg
1494	<i>Galeopsis tetrahit</i> L.	Háromhuta	1960	Siroki Zoltán	DE-siroki-14090.jpg
1494	<i>Galeopsis tetrahit</i> L.	Háromhuta	1960	Siroki Zoltán	DE-siroki-14092.jpg
1494	<i>Galeopsis tetrahit</i> L.	Háromhuta	1960	Siroki Zoltán	DE-siroki-14093.jpg
1494	<i>Galeopsis tetrahit</i> L.	Háromhuta	1960	Siroki Zoltán	DE-siroki-14094.jpg
1494	<i>Galeopsis tetrahit</i> L.	Háromhuta	1961	Siroki Zoltán	DE-siroki-14091.jpg
1494	<i>Galeopsis tetrahit</i> L.	Nagyhalász	1966	Gondola István	DE-siroki-14087.jpg
1494	<i>Galeopsis tetrahit</i> L.	Nagyhalász	1966	Gondola István	DE-siroki-14088.jpg
1494	<i>Galeopsis tetrahit</i> L.	Nagyhalász	1966	Gondola István	DE-siroki-14089.jpg
1494	<i>Galeopsis tetrahit</i> L.	Tiszatelek	1966	Gondola István	DE-siroki-14085.jpg
1494	<i>Galeopsis tetrahit</i> L.	Tiszatelek	1966	Gondola István	DE-siroki-14086.jpg
1495	<i>Galeopsis bifida</i> Boenn.	Háromhuta	1978	Siroki Zoltán	DE-siroki-14096.jpg
1497	<i>Lamium album</i> L.	"Nagymező"	1959	Halász Tibor	DE-siroki-14126.jpg
1497	<i>Lamium album</i> L.	Bátorliget	1954	Siroki Zoltán	DE-siroki-14127.jpg
1497	<i>Lamium album</i> L.	Debrecen	1949	Siroki Zoltán	DE-siroki-14128.jpg
1497	<i>Lamium album</i> L.	Debrecen	1949	Siroki Zoltán	DE-siroki-14125.jpg
1497	<i>Lamium album</i> L.	Debrecen	1955	Siroki Zoltán	DE-siroki-14124.jpg
1497	<i>Lamium album</i> L.	Debrecen	1977	Siroki Zoltán	DE-siroki-14137.jpg

Sorszám / Number	Taxon-név / Taxon-name	Település / Settlement	Év / Year	Gyűjtő / Collector	Fájlnév / File-name
1498	Lamium maculatum L.	Budapest	1960	Siroki Zoltán	DE-siroki-14131.jpg
1498	Lamium maculatum L.	Budapest	1960	Siroki Zoltán	DE-siroki-14132.jpg
1498	Lamium maculatum L.	Budapest	1960	Siroki Zoltán	DE-siroki-14133.jpg
1498	Lamium maculatum L.	Budapest	1970	Siroki Zoltán	DE-siroki-14129.jpg
1498	Lamium maculatum L.	Budapest	1970	Siroki Zoltán	DE-siroki-14130.jpg
1499	Lamium amplexicaule L.	Debrecen	1947	Siroki Zoltán	DE-siroki-14120.jpg
1500	Lamium purpureum L.	Debrecen	1947	Siroki Zoltán	DE-siroki-14122.jpg
1500	Lamium purpureum L.	Debrecen	1958	Halász Tibor	DE-siroki-14121.jpg
1502	Galeobdolon luteum Huds.	Budapest	1951	Siroki Zoltán	DE-siroki-14116.jpg
1502	Galeobdolon luteum Huds.	Nagyhuta	1961	Siroki Zoltán	DE-siroki-14115.jpg
1504	Leonurus cardiaca L.	Encs	1944	Siroki Zoltán	DE-siroki-14138.jpg
1505	Leonurus marrubiastrum L.	Debrecen	1948	Siroki Zoltán	DE-siroki-14150.jpg
1505	Leonurus marrubiastrum L.	Debrecen	1948	Siroki Zoltán	DE-siroki-14141.jpg
1505	Leonurus marrubiastrum L.	Debrecen	1949	Siroki Zoltán	DE-siroki-14148.jpg
1505	Leonurus marrubiastrum L.	Debrecen	1949	Siroki Zoltán	DE-siroki-14151.jpg
1505	Leonurus marrubiastrum L.	Dombrád	1966	Gondola István	DE-siroki-14142.jpg
1505	Leonurus marrubiastrum L.	Dombrád	1966	Gondola István	DE-siroki-14143.jpg
1505	Leonurus marrubiastrum L.	Egyek	1947	Siroki Zoltán	DE-siroki-14147.jpg
1505	Leonurus marrubiastrum L.	Tiszatelek	1966	Gondola István	DE-siroki-14144.jpg
1505	Leonurus marrubiastrum L.	Tiszatelek	1966	Gondola István	DE-siroki-14145.jpg
1505	Leonurus marrubiastrum L.	Tiszatelek	1966	Gondola István	DE-siroki-14146.jpg
1506	Ballota nigra L.	Debrecen	1947	Siroki Zoltán	DE-siroki-14153.jpg
1506	Ballota nigra L.	Debrecen	1948	Siroki Zoltán	DE-siroki-14152.jpg
1506	Ballota nigra L.	Mosonmagyaróvár	1939	Siroki Zoltán	DE-siroki-14154.jpg
1507	Betonica officinalis L.	Egyek	1947	Siroki Zoltán	DE-siroki-14157.jpg
1507	Betonica officinalis L.	Regéc	1967	Siroki Zoltán	DE-siroki-14156.jpg
1508	Stachys annua L.	Abaújkér	1943	Siroki Zoltán	DE-siroki-14162.jpg
1508	Stachys annua L.	Debrecen	1947	Siroki Zoltán	DE-siroki-14160.jpg
1509	Stachys recta L.	Budapest	1964	Siroki Zoltán	DE-siroki-14163.jpg
1509	Stachys recta L.	Debrecen	1947	Siroki Zoltán	DE-siroki-14164.jpg
1510	Stachys sylvatica L.	Debrecen	1947	Siroki Zoltán	DE-siroki-14171.jpg
1510	Stachys sylvatica L.	Debrecen	1948	Siroki Zoltán	DE-siroki-14173.jpg
1510	Stachys sylvatica L.	Debrecen	1948	Siroki Zoltán	DE-siroki-14172.jpg
1510	Stachys sylvatica L.	Háromhuta	1977	Siroki Zoltán	DE-siroki-14167.jpg
1510	Stachys sylvatica L.	Hollóháza	1940	Siroki Zoltán	DE-siroki-14174.jpg
1510	Stachys sylvatica L.	Mátraszentimre	1958	Pethő Menyhért	DE-siroki-14170.jpg
1510	Stachys sylvatica L.	Pásztó	1959	Gondola István	DE-siroki-14169.jpg
1510	Stachys sylvatica L.	Recsk	1981	Rácz Gy.-né	DE-siroki-14166.jpg
1511	Stachys palustris L.	Debrecen	1948	Siroki Zoltán	DE-siroki-14183.jpg
1511	Stachys palustris L.	Debrecen	1959	Siroki Zoltán	DE-siroki-14179.jpg
1511	Stachys palustris L.	Debrecen	1959	Siroki Zoltán	DE-siroki-14180.jpg
1511	Stachys palustris L.	Debrecen	1959	Siroki Zoltán	DE-siroki-14181.jpg
1511	Stachys palustris L.	Egyek	1947	Siroki Zoltán	DE-siroki-14182.jpg
1511	Stachys palustris L.	Kispalád	1971	Siroki Zoltán	DE-siroki-14177.jpg
1511	Stachys palustris L.	Kispalád	1971	Siroki Zoltán	DE-siroki-14178.jpg
1511	Stachys palustris L.	Mosonmagyaróvár	1939	Siroki Zoltán	DE-siroki-14184.jpg

Sorszám / Number	Taxon-név / Taxon-name	Település / Settlement	Év / Year	Gyűjtő / Collector	Fájlnév / File-name
1511	<i>Stachys palustris</i> L.	Mosonmagyaróvár	1939	Siroki Zoltán	DE-siroki-14185.jpg
1511	<i>Stachys palustris</i> L.	Tiszafüred	1970	Siroki Zoltán	DE-siroki-14175.jpg
1512	<i>Stachys alpina</i> L.	Hosszúhetény	1954	Siroki Zoltán	DE-siroki-14190.jpg
1512	<i>Stachys alpina</i> L.	Hosszúhetény	1954	Siroki Zoltán	DE-siroki-14191.jpg
1512	<i>Stachys alpina</i> L.	Hosszúhetény	1954	Siroki Zoltán	DE-siroki-14192.jpg
1512	<i>Stachys alpina</i> L.	Hosszúhetény	1954	Siroki Zoltán	DE-siroki-14193.jpg
1512	<i>Stachys alpina</i> L.	Hosszúhetény	1954	Siroki Zoltán	DE-siroki-14194.jpg
1512	<i>Stachys alpina</i> L.	Hosszúhetény	1954	Siroki Zoltán	DE-siroki-14195.jpg
1512	<i>Stachys alpina</i> L.	Hosszúhetény	1954	Siroki Zoltán	DE-siroki-14196.jpg
1513	<i>Stachys germanica</i> L.	Debrecen	1948	Siroki Zoltán	DE-siroki-14200.jpg
1513	<i>Stachys germanica</i> L.	Debrecen	1948	Siroki Zoltán	DE-siroki-14201.jpg
1516	<i>Nepeta pannonica</i> L.	Debrecen	1948	Siroki Zoltán	DE-siroki-14004.jpg
1516	<i>Nepeta pannonica</i> L.	Debrecen	1948	Siroki Zoltán	DE-siroki-14006.jpg
1516	<i>Nepeta pannonica</i> L.	Keszthely	1955	Siroki Zoltán	DE-siroki-14005.jpg
1516	<i>Nepeta pannonica</i> L.	Szilvásvár	1959	Siroki Zoltán	DE-siroki-14003.jpg
1517	<i>Nepeta cataria</i> L.	Dömsöd	1952	Siroki Zoltán	DE-siroki-13999.jpg
1517	<i>Nepeta cataria</i> L.	Egyek	1947	Siroki Zoltán	DE-siroki-14000.jpg
1518	<i>Glechoma hederacea</i> L.	Mosonmagyaróvár	1939	Siroki Zoltán	DE-siroki-13994.jpg
1518	<i>Glechoma hederacea</i> L.	Mosonmagyaróvár	1939	Siroki Zoltán	DE-siroki-13993.jpg
1519	<i>Glechoma hirsuta</i> Waldst. et Kit.	Debrecen	1947	Siroki Zoltán	DE-siroki-13989.jpg
1519	<i>Glechoma hirsuta</i> Waldst. et Kit.	Debrecen	1947	Siroki Zoltán	DE-siroki-13990.jpg
1519	<i>Glechoma hirsuta</i> Waldst. et Kit.	Debrecen	1949	Siroki Zoltán	DE-siroki-13991.jpg
1520	<i>Dracocephalum ruyschiana</i> L.	"Nagymező"	1960	Siroki Zoltán	DE-siroki-14014.jpg
1520	<i>Dracocephalum ruyschiana</i> L.	"Nagymező"	1973	Siroki Zoltán	DE-siroki-14012.jpg
1520	<i>Dracocephalum ruyschiana</i> L.	"Nagymező"	1973	Siroki Zoltán	DE-siroki-14013.jpg
1522	<i>Prunella laciniata</i> L.	Budapest	1951	Siroki Zoltán	DE-siroki-14040.jpg
1522	<i>Prunella laciniata</i> L.	Budapest	1951	Siroki Zoltán	DE-siroki-14041.jpg
1522	<i>Prunella laciniata</i> L.	Debrecen	1954	Siroki Zoltán	DE-siroki-14042.jpg
1522	<i>Prunella laciniata</i> L.	Debrecen	1954	Siroki Zoltán	DE-siroki-14043.jpg
1522	<i>Prunella laciniata</i> L.	Háromhuta	1961	Siroki Zoltán	DE-siroki-14038.jpg
1522	<i>Prunella laciniata</i> L.	Háromhuta	1961	Siroki Zoltán	DE-siroki-14039.jpg
1523	<i>Prunella vulgaris</i> L.	Debrecen	1948	Siroki Zoltán	DE-siroki-14031.jpg
1523	<i>Prunella vulgaris</i> L.	Debrecen	1948	Siroki Zoltán	DE-siroki-14033.jpg
1523	<i>Prunella vulgaris</i> L.	Egyek	1947	Siroki Zoltán	DE-siroki-14032.jpg
1523	<i>Prunella vulgaris</i> L.	Mosonmagyaróvár	1939	Siroki Zoltán	DE-siroki-14035.jpg
1523	<i>Prunella vulgaris</i> L.	Mosonmagyaróvár	1939	Siroki Zoltán	DE-siroki-14036.jpg
1524	<i>Prunella grandiflora</i> (L.) Scholler	"Nagymező"	1959	Siroki Zoltán	DE-siroki-14020.jpg
1524	<i>Prunella grandiflora</i> (L.) Scholler	"Nagymező"	1959	Siroki Zoltán	DE-siroki-14021.jpg
1524	<i>Prunella grandiflora</i> (L.) Scholler	"Nagymező"	1959	Siroki Zoltán	DE-siroki-14022.jpg
1524	<i>Prunella grandiflora</i> (L.) Scholler	Budapest	1941	Siroki Zoltán	DE-siroki-14024.jpg
1524	<i>Prunella grandiflora</i> (L.) Scholler	Háromhuta	1960	Siroki Zoltán	DE-siroki-14015.jpg
1524	<i>Prunella grandiflora</i> (L.) Scholler	Háromhuta	1960	Siroki Zoltán	DE-siroki-14016.jpg
1524	<i>Prunella grandiflora</i> (L.) Scholler	Háromhuta	1960	Siroki Zoltán	DE-siroki-14017.jpg
1524	<i>Prunella grandiflora</i> (L.) Scholler	Háromhuta	1962	Siroki Zoltán	DE-siroki-14018.jpg
1524	<i>Prunella grandiflora</i> (L.) Scholler	Háromhuta	1962	Siroki Zoltán	DE-siroki-14019.jpg
1524	<i>Prunella grandiflora</i> (L.) Scholler	Mátraverebély	1952	Siroki Zoltán	DE-siroki-14023.jpg

Sorszám / Number	Taxon-név / Taxon-name	Település / Settlement	Év / Year	Gyűjtő / Collector	Fájlnév / File-name
1524	<i>Prunella grandiflora</i> (L.) Scholler	Sátoraljaújhely	1944	Siroki Zoltán	DE-siroki-14025.jpg
1522 × 1523	<i>Prunella</i> × <i>intermedia</i> Link (<i>P. laciniata</i> × <i>vulgaris</i>)	Hosszúhetény	1954	Siroki Zoltán	DE-siroki-14044.jpg
1522 × 1523	<i>Prunella</i> × <i>intermedia</i> Link (<i>P. laciniata</i> × <i>vulgaris</i>)	Hosszúhetény	1954	Siroki Zoltán	DE-siroki-14037.jpg
1525	<i>Melissa officinalis</i> L.	Hosszúhetény	1954	Siroki Zoltán	DE-siroki-14247.jpg
1525	<i>Melissa officinalis</i> L.	Hosszúhetény	1954	Siroki Zoltán	DE-siroki-14249.jpg
1525	<i>Melissa officinalis</i> L.	Hosszúhetény	1954	Siroki Zoltán	DE-siroki-14250.jpg
1525	<i>Melissa officinalis</i> L.	Pécs	1954	Siroki Zoltán	DE-siroki-14246.jpg
1525	<i>Melissa officinalis</i> L.	Pécs	1954	Siroki Zoltán	DE-siroki-14244.jpg
1525	<i>Melissa officinalis</i> L.	Pécs	1954	Siroki Zoltán	DE-siroki-14245.jpg
1525	<i>Melissa officinalis</i> L.	Pécs	1954	Siroki Zoltán	DE-siroki-14248.jpg
1527	<i>Acinos arvensis</i> (Lam.) Dandy	Budapest	1906	Kocsis István	DE-siroki-14255.jpg
1527	<i>Acinos arvensis</i> (Lam.) Dandy	Budapest	1906	Kocsis István	DE-siroki-14254.jpg
1527	<i>Acinos arvensis</i> (Lam.) Dandy	Debrecen	1947	Siroki Zoltán	DE-siroki-14259.jpg
1527	<i>Acinos arvensis</i> (Lam.) Dandy	Debrecen	1949	Siroki Zoltán	DE-siroki-14258.jpg
1527	<i>Acinos arvensis</i> (Lam.) Dandy	Vámospércs	1965	Siroki Zoltán	DE-siroki-14256.jpg
1527	<i>Acinos arvensis</i> (Lam.) Dandy	Vámospércs	1965	Siroki Zoltán	DE-siroki-14257.jpg
1528	<i>Calamintha menthifolia</i> Host	"Vértes"	1957	Siroki Zoltán	DE-siroki-14272.jpg
1528	<i>Calamintha menthifolia</i> Host	"Vértes"	1957	Siroki Zoltán	DE-siroki-14273.jpg
1528	<i>Calamintha menthifolia</i> Host	"Vértes"	1957	Siroki Zoltán	DE-siroki-14275.jpg
1528	<i>Calamintha menthifolia</i> Host	"Vértes"	1957	Siroki Zoltán	DE-siroki-14279.jpg
1528	<i>Calamintha menthifolia</i> Host	"Vértes"	1957	Siroki Zoltán	DE-siroki-14274.jpg
1528	<i>Calamintha menthifolia</i> Host	"Vértes"	1957	Siroki Zoltán	DE-siroki-14280.jpg
1528	<i>Calamintha menthifolia</i> Host	Balatonederics	1955	Siroki Zoltán	DE-siroki-14276.jpg
1528	<i>Calamintha menthifolia</i> Host	Balatonederics	1955	Siroki Zoltán	DE-siroki-14277.jpg
1528	<i>Calamintha menthifolia</i> Host	Sopron	1950	Kárpáti Zoltán	DE-siroki-14270.jpg
1530	<i>Clinopodium vulgare</i> L.	Debrecen	1948	Siroki Zoltán	DE-siroki-14253.jpg
1530	<i>Clinopodium vulgare</i> L.	Mosonmagyaróvár	1939	Siroki Zoltán	DE-siroki-14251.jpg
1530	<i>Clinopodium vulgare</i> L.	Mosonmagyaróvár	1939	Siroki Zoltán	DE-siroki-14252.jpg
1532	<i>Hyssopus officinalis</i> L.	Szár	1957	Siroki Zoltán	DE-siroki-14295.jpg
1532	<i>Hyssopus officinalis</i> L.	Szár	1957	Siroki Zoltán	DE-siroki-14296.jpg
1532	<i>Hyssopus officinalis</i> L.	Szár	1957	Siroki Zoltán	DE-siroki-14297.jpg
1532	<i>Hyssopus officinalis</i> L.	Szár	1957	Siroki Zoltán	DE-siroki-14300.jpg
1532	<i>Hyssopus officinalis</i> L.	Szár	1957	Siroki Zoltán	DE-siroki-14301.jpg
1534	<i>Origanum vulgare</i> L.	"Háromkő"	1956	Halász Tibor	DE-siroki-14307.jpg
1534	<i>Origanum vulgare</i> L.	Pomáz	1954	Siroki Zoltán	DE-siroki-14306.jpg
1536	<i>Thymus pulegioides</i> L.	"Nagymező"	1959	Siroki Zoltán	DE-siroki-14448.jpg
1536	<i>Thymus pulegioides</i> L.	"Nagymező"	1959	Siroki Zoltán	DE-siroki-14449.jpg
1536	<i>Thymus pulegioides</i> L.	"Nagymező"	1959	Siroki Zoltán	DE-siroki-14450.jpg
1536	<i>Thymus pulegioides</i> L.	"Nagymező"	1959	Siroki Zoltán	DE-siroki-14451.jpg
1536	<i>Thymus pulegioides</i> L.	"Szent-György-hegy"	1955	Siroki Zoltán	DE-siroki-14461.jpg
1536	<i>Thymus pulegioides</i> L.	Háromhuta	1960	Siroki Zoltán	DE-siroki-14452.jpg
1536	<i>Thymus pulegioides</i> L.	Háromhuta	1960	Siroki Zoltán	DE-siroki-14453.jpg
1536	<i>Thymus pulegioides</i> L.	Háromhuta	1960	Siroki Zoltán	DE-siroki-14454.jpg
1536	<i>Thymus pulegioides</i> L.	Háromhuta	1961	Siroki Zoltán	DE-siroki-14458.jpg
1536	<i>Thymus pulegioides</i> L.	Háromhuta	1961	Siroki Zoltán	DE-siroki-14459.jpg

Sorszám / Number	Taxon-név / Taxon-name	Település / Settlement	Év / Year	Gyűjtő / Collector	Fájlnév / File-name
1536	Thymus pulegioides L.	Háromhuta	1962	Siroki Zoltán	DE-siroki-14455.jpg
1536	Thymus pulegioides L.	Háromhuta	1962	Siroki Zoltán	DE-siroki-14456.jpg
1536	Thymus pulegioides L.	Háromhuta	1962	Siroki Zoltán	DE-siroki-14457.jpg
1536	Thymus pulegioides L.	Háromhuta	1965	Gondola István	DE-siroki-14463.jpg
1536	Thymus pulegioides L.	Háromhuta	1965	Gondola István	DE-siroki-14464.jpg
1536	Thymus pulegioides L.	Háromhuta	1965	Siroki Zoltán	DE-siroki-14432.jpg
1536	Thymus pulegioides L.	Háromhuta	1965	Siroki Zoltán	DE-siroki-14431.jpg
1536	Thymus pulegioides L.	Háromhuta	1977	Siroki Zoltán	DE-siroki-14446.jpg
1536	Thymus pulegioides L.	Háromhuta	1977	Siroki Zoltán	DE-siroki-14447.jpg
1536	Thymus pulegioides L.	Hosszúhetény	1954	Siroki Zoltán	DE-siroki-14462.jpg
1536	Thymus pulegioides L.	Hosszúhetény	1954	Siroki Zoltán	DE-siroki-14460.jpg
1536	Thymus pulegioides L.	Pásztó	1952	Siroki Zoltán	DE-siroki-14441.jpg
1536	Thymus pulegioides L.	Pécs	1954	Siroki Zoltán	DE-siroki-14433.jpg
1536	Thymus pulegioides L.	Pécs	1954	Siroki Zoltán	DE-siroki-14438.jpg
1536	Thymus pulegioides L.	Pécs	1954	Siroki Zoltán	DE-siroki-14439.jpg
1536	Thymus pulegioides L.	Uzsa	1971	Siroki Zoltán	DE-siroki-14428.jpg
1536	Thymus pulegioides L.	Uzsa	1971	Siroki Zoltán	DE-siroki-14429.jpg
1536	Thymus pulegioides L.	Uzsa	1971	Siroki Zoltán	DE-siroki-14430.jpg
1537	Thymus pannonicus All.	Boldogkőváralsa	1967	Siroki Zoltán	DE-siroki-14319.jpg
1537	Thymus pannonicus All.	Debrecen	1946	Siroki Zoltán	DE-siroki-14328.jpg
1537	Thymus pannonicus All.	Debrecen	1947	Siroki Zoltán	DE-siroki-14327.jpg
1537	Thymus pannonicus All.	Debrecen	1948	Siroki Zoltán	DE-siroki-14325.jpg
1537	Thymus pannonicus All.	Debrecen	1959	Siroki Zoltán	DE-siroki-14315.jpg
1537	Thymus pannonicus All.	Debrecen	1959	Siroki Zoltán	DE-siroki-14316.jpg
1537	Thymus pannonicus All.	Debrecen	1959	Siroki Zoltán	DE-siroki-14317.jpg
1537	Thymus pannonicus All.	Egyek	1947	Siroki Zoltán	DE-siroki-14326.jpg
1537	Thymus pannonicus All.	Gödöllő	1952	Siroki Zoltán	DE-siroki-14313.jpg
1537	Thymus pannonicus All.	Háromhuta	1961	Siroki Zoltán	DE-siroki-14314.jpg
1537	Thymus pannonicus All.	Sirok	1964	Siroki Zoltán	DE-siroki-14321.jpg
1537	Thymus pannonicus All.	Sirok	-	Siroki Zoltán	DE-siroki-14318.jpg
1537	Thymus pannonicus All.	Szentistván	1980	Siroki Zoltán	DE-siroki-14320.jpg
1538	Thymus glabrescens Willd.	"Háromkő"	1957	Siroki Zoltán	DE-siroki-14341.jpg
1538	Thymus glabrescens Willd.	"Nagymező"	1959	Siroki Zoltán	DE-siroki-14349.jpg
1538	Thymus glabrescens Willd.	"Nagymező"	1959	Siroki Zoltán	DE-siroki-14350.jpg
1538	Thymus glabrescens Willd.	Boldogkőváralsa	1942	Siroki Zoltán	DE-siroki-14334.jpg
1538	Thymus glabrescens Willd.	Budapest	1962	Siroki Zoltán	DE-siroki-14337.jpg
1538	Thymus glabrescens Willd.	Budapest	1962	Siroki Zoltán	DE-siroki-14338.jpg
1538	Thymus glabrescens Willd.	Debrecen	1946	Siroki Zoltán	DE-siroki-14348.jpg
1538	Thymus glabrescens Willd.	Debrecen	1946	Siroki Zoltán	DE-siroki-14377.jpg
1538	Thymus glabrescens Willd.	Debrecen	1946	Siroki Zoltán	DE-siroki-14387.jpg
1538	Thymus glabrescens Willd.	Debrecen	1946	Siroki Zoltán	DE-siroki-14366.jpg
1538	Thymus glabrescens Willd.	Debrecen	1946	Siroki Zoltán	DE-siroki-14396.jpg
1538	Thymus glabrescens Willd.	Debrecen	1946	Siroki Zoltán	DE-siroki-14394.jpg
1538	Thymus glabrescens Willd.	Debrecen	1946	Siroki Zoltán	DE-siroki-14395.jpg
1538	Thymus glabrescens Willd.	Debrecen	1946	Siroki Zoltán	DE-siroki-14375.jpg
1538	Thymus glabrescens Willd.	Debrecen	1946	Siroki Zoltán	DE-siroki-14380.jpg

Sorszám / Number	Taxon-név / Taxon-name	Település / Settlement	Év / Year	Gyűjtő / Collector	Fájlnév / File-name
1538	Thymus glabrescens Willd.	Debrecen	1947	Siroki Zoltán	DE-siroki-14385.jpg
1538	Thymus glabrescens Willd.	Debrecen	1947	Siroki Zoltán	DE-siroki-14367.jpg
1538	Thymus glabrescens Willd.	Debrecen	1947	Siroki Zoltán	DE-siroki-14354.jpg
1538	Thymus glabrescens Willd.	Debrecen	1947	Siroki Zoltán	DE-siroki-14382.jpg
1538	Thymus glabrescens Willd.	Debrecen	1947	Siroki Zoltán	DE-siroki-14400.jpg
1538	Thymus glabrescens Willd.	Debrecen	1948	Siroki Zoltán	DE-siroki-14365.jpg
1538	Thymus glabrescens Willd.	Debrecen	1948	Siroki Zoltán	DE-siroki-14384.jpg
1538	Thymus glabrescens Willd.	Debrecen	1948	Siroki Zoltán	DE-siroki-14386.jpg
1538	Thymus glabrescens Willd.	Debrecen	1948	Siroki Zoltán	DE-siroki-14369.jpg
1538	Thymus glabrescens Willd.	Debrecen	1948	Siroki Zoltán	DE-siroki-14398.jpg
1538	Thymus glabrescens Willd.	Debrecen	1948	Siroki Zoltán	DE-siroki-14376.jpg
1538	Thymus glabrescens Willd.	Debrecen	1948	Siroki Zoltán	DE-siroki-14378.jpg
1538	Thymus glabrescens Willd.	Debrecen	1954	Siroki Zoltán	DE-siroki-14374.jpg
1538	Thymus glabrescens Willd.	Debrecen	1954	Siroki Zoltán	DE-siroki-14381.jpg
1538	Thymus glabrescens Willd.	Debrecen	1954	Siroki Zoltán	DE-siroki-14383.jpg
1538	Thymus glabrescens Willd.	Debrecen	1956	Siroki Zoltán	DE-siroki-14353.jpg
1538	Thymus glabrescens Willd.	Egyek	1948	Siroki Zoltán	DE-siroki-14370.jpg
1538	Thymus glabrescens Willd.	Egyek	1948	Siroki Zoltán	DE-siroki-14371.jpg
1538	Thymus glabrescens Willd.	Gödöllő	1951	Siroki Zoltán	DE-siroki-14360.jpg
1538	Thymus glabrescens Willd.	Gödöllő	1951	Siroki Zoltán	DE-siroki-14361.jpg
1538	Thymus glabrescens Willd.	Gödöllő	1952	Siroki Zoltán	DE-siroki-14359.jpg
1538	Thymus glabrescens Willd.	Gödöllő	1952	Siroki Zoltán	DE-siroki-14362.jpg
1538	Thymus glabrescens Willd.	Hajdúbagos	1982	Siroki Zoltán	DE-siroki-14336.jpg
1538	Thymus glabrescens Willd.	Hajdúbagos	1984	Siroki Zoltán	DE-siroki-14331.jpg
1538	Thymus glabrescens Willd.	Hajdúbagos	1984	Siroki Zoltán	DE-siroki-14330.jpg
1538	Thymus glabrescens Willd.	Háromhuta	1962	Siroki Zoltán	DE-siroki-14347.jpg
1538	Thymus glabrescens Willd.	Kecskemét	1969	Siroki Zoltán	DE-siroki-14342.jpg
1538	Thymus glabrescens Willd.	Kecskemét	1969	Siroki Zoltán	DE-siroki-14343.jpg
1538	Thymus glabrescens Willd.	Kecskemét	1969	Siroki Zoltán	DE-siroki-14344.jpg
1538	Thymus glabrescens Willd.	Kecskemét	1969	Siroki Zoltán	DE-siroki-14345.jpg
1538	Thymus glabrescens Willd.	Kecskemét	1969	Siroki Zoltán	DE-siroki-14355.jpg
1538	Thymus glabrescens Willd.	Lábatlan	1986	Siroki Zoltán	DE-siroki-14373.jpg
1538	Thymus glabrescens Willd.	Lábatlan	1986	Siroki Zoltán	DE-siroki-14335.jpg
1538	Thymus glabrescens Willd.	Sátoraljaújhely	1944	Siroki Zoltán	DE-siroki-14379.jpg
1538	Thymus glabrescens Willd.	Szilvásvár	1960	Siroki Zoltán	DE-siroki-14363.jpg
1538	Thymus glabrescens Willd.	Vámospércs	1984	Siroki Zoltán	DE-siroki-14364.jpg
1538	Thymus glabrescens Willd.	Veresegyház	1960	Siroki Zoltán	DE-siroki-14339.jpg
1538	Thymus glabrescens Willd.	Veresegyház	1960	Siroki Zoltán	DE-siroki-14340.jpg
1538	Thymus glabrescens Willd.	Veresegyház	1960	Siroki Zoltán	DE-siroki-14346.jpg
1539	Thymus serpyllum L.	Hajdúbagos	1981	Siroki Zoltán	DE-siroki-14329.jpg
1540	Thymus praecox Opiz	Budaörs	1952	Siroki Zoltán	DE-siroki-14414.jpg
1540	Thymus praecox Opiz	Budaörs	1952	Siroki Zoltán	DE-siroki-14415.jpg
1540	Thymus praecox Opiz	Budaörs	1952	Siroki Zoltán	DE-siroki-14409.jpg
1540	Thymus praecox Opiz	Budaörs	1952	Siroki Zoltán	DE-siroki-14406.jpg
1540	Thymus praecox Opiz	Budaörs	1952	Siroki Zoltán	DE-siroki-14411.jpg
1540	Thymus praecox Opiz	Budaörs	1955	Siroki Zoltán	DE-siroki-14416.jpg

Sorszám / Number	Taxon-név / Taxon-name	Település / Settlement	Év / Year	Gyűjtő / Collector	Fájlnév / File-name
1540	<i>Thymus praecox</i> Opiz	Budaörs	1955	Siroki Zoltán - Farkas Attila	DE-siroki-14413.jpg
1540	<i>Thymus praecox</i> Opiz	Budaörs	1964	Siroki Zoltán	DE-siroki-14417.jpg
1540	<i>Thymus praecox</i> Opiz	Budapest	1951	Siroki Zoltán	DE-siroki-14426.jpg
1540	<i>Thymus praecox</i> Opiz	Budapest	1954	Siroki Zoltán	DE-siroki-14410.jpg
1540	<i>Thymus praecox</i> Opiz	Füzér	1973	Siroki Zoltán	DE-siroki-14418.jpg
1540	<i>Thymus praecox</i> Opiz	Füzér	1973	Siroki Zoltán	DE-siroki-14419.jpg
1540	<i>Thymus praecox</i> Opiz	Pécs	1958	Siroki Zoltán	DE-siroki-14404.jpg
1540	<i>Thymus praecox</i> Opiz	Pilisszentiván	1952	Siroki Zoltán	DE-siroki-14412.jpg
1540	<i>Thymus praecox</i> Opiz	Pilisszentiván	1952	Siroki Zoltán	DE-siroki-14405.jpg
1540	<i>Thymus praecox</i> Opiz	Pilisszentiván	1952	Siroki Zoltán	DE-siroki-14408.jpg
1540	<i>Thymus praecox</i> Opiz	Pilisszentiván	1952	Siroki Zoltán	DE-siroki-14407.jpg
1541	<i>Lycopus europaeus</i> L.	Debrecen	1985	Siroki Zoltán	DE-siroki-14469.jpg
1541	<i>Lycopus europaeus</i> L.	Debrecen	1985	Siroki Zoltán	DE-siroki-14468.jpg
1541	<i>Lycopus europaeus</i> L.	Debrecen	1985	Siroki Zoltán	DE-siroki-14470.jpg
1541	<i>Lycopus europaeus</i> L.	Hajdúbagos	1981	Siroki Zoltán	DE-siroki-14476.jpg
1541	<i>Lycopus europaeus</i> L.	Mosonmagyaróvár	1939	Siroki Zoltán	DE-siroki-14477.jpg
1541	<i>Lycopus europaeus</i> L.	Mosonmagyaróvár	1939	Siroki Zoltán	DE-siroki-14479.jpg
1541	<i>Lycopus europaeus</i> L.	Vámospércs	1985	Siroki Zoltán	DE-siroki-14473.jpg
1541	<i>Lycopus europaeus</i> L.	Vámospércs	1985	Siroki Zoltán	DE-siroki-14474.jpg
1541	<i>Lycopus europaeus</i> L.	Vámospércs	1985	Siroki Zoltán	DE-siroki-14471.jpg
1541	<i>Lycopus europaeus</i> L.	Vámospércs	1985	Siroki Zoltán	DE-siroki-14472.jpg
1541	<i>Lycopus europaeus</i> L.	Vámospércs	1985	Siroki Zoltán	DE-siroki-14475.jpg
1542	<i>Lycopus exaltatus</i> L. f.	Debrecen	1946	Siroki Zoltán	DE-siroki-14482.jpg
1542	<i>Lycopus exaltatus</i> L. f.	Debrecen	1947	Siroki Zoltán	DE-siroki-14480.jpg
1542	<i>Lycopus exaltatus</i> L. f.	Debrecen	1949	Siroki Zoltán	DE-siroki-14481.jpg
1543	<i>Mentha pulegium</i> L.	Debrecen	1947	Siroki Zoltán	DE-siroki-14486.jpg
1543	<i>Mentha pulegium</i> L.	Debrecen	1957	Siroki Zoltán	DE-siroki-14490.jpg
1543	<i>Mentha pulegium</i> L.	Debrecen	1957	Siroki Zoltán	DE-siroki-14491.jpg
1543	<i>Mentha pulegium</i> L.	Méra	1943	Siroki Zoltán	DE-siroki-14488.jpg
1543	<i>Mentha pulegium</i> L.	Pomáz	1954	Siroki Zoltán	DE-siroki-14489.jpg
1544	<i>Mentha longifolia</i> (L.) Nath.	Debrecen	1945	Siroki Zoltán	DE-siroki-14510.jpg
1544	<i>Mentha longifolia</i> (L.) Nath.	Debrecen	1946	Siroki Zoltán	DE-siroki-14517.jpg
1544	<i>Mentha longifolia</i> (L.) Nath.	Debrecen	1946	Siroki Zoltán	DE-siroki-14519.jpg
1544	<i>Mentha longifolia</i> (L.) Nath.	Debrecen	1947	Siroki Zoltán	DE-siroki-14522.jpg
1544	<i>Mentha longifolia</i> (L.) Nath.	Debrecen	1947	Siroki Zoltán	DE-siroki-14520.jpg
1544	<i>Mentha longifolia</i> (L.) Nath.	Debrecen	1947	Siroki Zoltán	DE-siroki-14511.jpg
1544	<i>Mentha longifolia</i> (L.) Nath.	Debrecen	1947	Siroki Zoltán	DE-siroki-14512.jpg
1544	<i>Mentha longifolia</i> (L.) Nath.	Debrecen	1947	Siroki Zoltán	DE-siroki-14516.jpg
1544	<i>Mentha longifolia</i> (L.) Nath.	Debrecen	1947	Siroki Zoltán	DE-siroki-14513.jpg
1544	<i>Mentha longifolia</i> (L.) Nath.	Debrecen	1947	Siroki Zoltán	DE-siroki-14514.jpg
1544	<i>Mentha longifolia</i> (L.) Nath.	Debrecen	1947	Siroki Zoltán	DE-siroki-14515.jpg
1544	<i>Mentha longifolia</i> (L.) Nath.	Debrecen	1947	Siroki Zoltán	DE-siroki-14518.jpg
1544	<i>Mentha longifolia</i> (L.) Nath.	Debrecen	1950	Siroki Zoltán	DE-siroki-14509.jpg
1544	<i>Mentha longifolia</i> (L.) Nath.	Debrecen	1985	Siroki Zoltán	DE-siroki-14492.jpg
1544	<i>Mentha longifolia</i> (L.) Nath.	Debrecen	1985	Siroki Zoltán	DE-siroki-14493.jpg
1544	<i>Mentha longifolia</i> (L.) Nath.	Érd	1918	Magyar Ant.	DE-siroki-14524.jpg

Sorszám / Number	Taxon-név / Taxon-name	Település / Settlement	Év / Year	Gyűjtő / Collector	Fájlnév / File-name
1544	Mentha longifolia (L.) Nath.	Érd	1918	Magyar Ant.	DE-siroki-14525.jpg
1544	Mentha longifolia (L.) Nath.	Érd	1918	Magyar Ant.	DE-siroki-14526.jpg
1544	Mentha longifolia (L.) Nath.	Gödöllő	1954	Siroki Zoltán	DE-siroki-14495.jpg
1544	Mentha longifolia (L.) Nath.	Háromhuta	1977	Siroki Zoltán	DE-siroki-14528.jpg
1544	Mentha longifolia (L.) Nath.	Mosonmagyaróvár	1939	Siroki Zoltán	DE-siroki-14506.jpg
1544	Mentha longifolia (L.) Nath.	Nyíregyháza	1951	Siroki Zoltán	DE-siroki-14500.jpg
1544	Mentha longifolia (L.) Nath.	Nyíregyháza	1954	Siroki Zoltán	DE-siroki-14499.jpg
1544	Mentha longifolia (L.) Nath.	Szerencs	1951	Siroki Zoltán	DE-siroki-14501.jpg
1544	Mentha longifolia (L.) Nath.	Szerencs	1951	Siroki Zoltán	DE-siroki-14502.jpg
1544	Mentha longifolia (L.) Nath.	Szerencs	1951	Siroki Zoltán	DE-siroki-14503.jpg
1544	Mentha longifolia (L.) Nath.	Vámospércs	1985	Siroki Zoltán	DE-siroki-14494.jpg
1544	Mentha longifolia (L.) Nath.	Veresegyház	1951	Siroki Zoltán	DE-siroki-14521.jpg
1545	Mentha spicata L.	Szentendre	1909	Kocsis István	DE-siroki-14680.jpg
1545	Mentha spicata L.	Szentendre	1909	Kocsis István	DE-siroki-14683.jpg
1546	Mentha aquatica L.	Debrecen	1945	Siroki Zoltán	DE-siroki-14564.jpg
1546	Mentha aquatica L.	Debrecen	1945	Siroki Zoltán	DE-siroki-14560.jpg
1546	Mentha aquatica L.	Debrecen	1947	Siroki Zoltán	DE-siroki-14557.jpg
1546	Mentha aquatica L.	Debrecen	1947	Siroki Zoltán	DE-siroki-14558.jpg
1546	Mentha aquatica L.	Debrecen	1947	Siroki Zoltán	DE-siroki-14550.jpg
1546	Mentha aquatica L.	Debrecen	1947	Siroki Zoltán	DE-siroki-14559.jpg
1546	Mentha aquatica L.	Debrecen	1947	Siroki Zoltán	DE-siroki-14561.jpg
1546	Mentha aquatica L.	Debrecen	1947	Siroki Zoltán	DE-siroki-14556.jpg
1546	Mentha aquatica L.	Debrecen	1948	Siroki Zoltán	DE-siroki-14555.jpg
1546	Mentha aquatica L.	Debrecen	1977	Siroki Zoltán	DE-siroki-14551.jpg
1546	Mentha aquatica L.	Hajdúbagos	1981	Siroki Zoltán	DE-siroki-14567.jpg
1546	Mentha aquatica L.	Hajdúbagos	1981	Siroki Zoltán	DE-siroki-14568.jpg
1546	Mentha aquatica L.	Hortobágy	1948	Siroki Zoltán	DE-siroki-14562.jpg
1546	Mentha aquatica L.	Hortobágy	1948	Siroki Zoltán	DE-siroki-14563.jpg
1546	Mentha aquatica L.	Mosonmagyaróvár	1939	Siroki Zoltán	DE-siroki-14549.jpg
1546	Mentha aquatica L.	Mosonmagyaróvár	1939	Siroki Zoltán	DE-siroki-14553.jpg
1546	Mentha aquatica L.	Mosonmagyaróvár	1939	Siroki Zoltán	DE-siroki-14554.jpg
1546	Mentha aquatica L.	Szigetszentmiklós	1951	Siroki Zoltán	DE-siroki-14542.jpg
1546	Mentha aquatica L.	Szigetszentmiklós	1951	Siroki Zoltán	DE-siroki-14547.jpg
1546	Mentha aquatica L.	Szigetszentmiklós	1951	Siroki Zoltán	DE-siroki-14565.jpg
1546	Mentha aquatica L.	Szigetszentmiklós	1951	Siroki Zoltán	DE-siroki-14566.jpg
1546	Mentha aquatica L.	Vámospércs	1985	Siroki Zoltán	DE-siroki-14548.jpg
1546	Mentha aquatica L.	Veresegyház	1951	Siroki Zoltán	DE-siroki-14552.jpg
1547	Mentha × dumetorum Schult.	Debrecen	1945	Siroki Zoltán	DE-siroki-14538.jpg
1547	Mentha × dumetorum Schult.	Debrecen	1945	Siroki Zoltán	DE-siroki-14535.jpg
1547	Mentha × dumetorum Schult.	Debrecen	1945	Siroki Zoltán	DE-siroki-14536.jpg
1547	Mentha × dumetorum Schult.	Debrecen	1945	Siroki Zoltán	DE-siroki-14537.jpg
1547	Mentha × dumetorum Schult.	Debrecen	1945	Siroki Zoltán	DE-siroki-14539.jpg
1547	Mentha × dumetorum Schult.	Debrecen	1951	Siroki Zoltán	DE-siroki-14545.jpg
1547	Mentha × dumetorum Schult.	Debrecen	1951	Siroki Zoltán	DE-siroki-14546.jpg
1547	Mentha × dumetorum Schult.	Dunaharaszti	1915	Degen Árpád	DE-siroki-14543.jpg
1547	Mentha × dumetorum Schult.	Érd	1918	Magyar Ant.	DE-siroki-14544.jpg

Sorszám / Number	Taxon-név / Taxon-name	Település / Settlement	Év / Year	Gyűjtő / Collector	Fájlnév / File-name
1547	Mentha × dumetorum Schult.	Keszthely	1955	Siroki Zoltán	DE-siroki-14540.jpg
1547	Mentha × dumetorum Schult.	Keszthely	1955	Siroki Zoltán	DE-siroki-14541.jpg
1549	Mentha arvensis L.	"Bükk-hg."	1974	Siroki Zoltán	DE-siroki-14609.jpg
1549	Mentha arvensis L.	"Bükk-hg."	1974	Siroki Zoltán	DE-siroki-14610.jpg
1549	Mentha arvensis L.	"Vértes"	1957	Siroki Zoltán	DE-siroki-14598.jpg
1549	Mentha arvensis L.	"Vértes"	1957	Siroki Zoltán	DE-siroki-14599.jpg
1549	Mentha arvensis L.	"Vértes"	1957	Siroki Zoltán	DE-siroki-14600.jpg
1549	Mentha arvensis L.	"Vértes"	1957	Siroki Zoltán	DE-siroki-14601.jpg
1549	Mentha arvensis L.	"Vértes"	1957	Siroki Zoltán	DE-siroki-14602.jpg
1549	Mentha arvensis L.	"Vértes"	1957	Siroki Zoltán	DE-siroki-14626.jpg
1549	Mentha arvensis L.	"Vértes"	1957	Siroki Zoltán	DE-siroki-14627.jpg
1549	Mentha arvensis L.	"Vértes"	1957	Siroki Zoltán	DE-siroki-14628.jpg
1549	Mentha arvensis L.	Ágasegyháza	1956	Siroki Zoltán	DE-siroki-14589.jpg
1549	Mentha arvensis L.	Ágasegyháza	1956	Siroki Zoltán	DE-siroki-14590.jpg
1549	Mentha arvensis L.	Ágasegyháza	1956	Siroki Zoltán	DE-siroki-14591.jpg
1549	Mentha arvensis L.	Ágasegyháza	1956	Siroki Zoltán	DE-siroki-14592.jpg
1549	Mentha arvensis L.	Budaörs	1941	Siroki Zoltán	DE-siroki-14616.jpg
1549	Mentha arvensis L.	Budapest	1908	Kocsis István	DE-siroki-14607.jpg
1549	Mentha arvensis L.	Bükkszentkereszt	1977	Siroki Zoltán	DE-siroki-14611.jpg
1549	Mentha arvensis L.	Bükkszentkereszt	1977	Siroki Zoltán	DE-siroki-14612.jpg
1549	Mentha arvensis L.	Debrecen	1947	Siroki Zoltán	DE-siroki-14593.jpg
1549	Mentha arvensis L.	Debrecen	1947	Siroki Zoltán	DE-siroki-14594.jpg
1549	Mentha arvensis L.	Debrecen	1947	Siroki Zoltán	DE-siroki-14595.jpg
1549	Mentha arvensis L.	Debrecen	1960	Siroki Zoltán	DE-siroki-14580.jpg
1549	Mentha arvensis L.	Debrecen	1960	Siroki Zoltán	DE-siroki-14581.jpg
1549	Mentha arvensis L.	Debrecen	1960	Siroki Zoltán	DE-siroki-14582.jpg
1549	Mentha arvensis L.	Debrecen	1960	Siroki Zoltán	DE-siroki-14583.jpg
1549	Mentha arvensis L.	Debrecen	1960	Siroki Zoltán	DE-siroki-14584.jpg
1549	Mentha arvensis L.	Debrecen	1960	Siroki Zoltán	DE-siroki-14585.jpg
1549	Mentha arvensis L.	Debrecen	1960	Siroki Zoltán	DE-siroki-14586.jpg
1549	Mentha arvensis L.	Debrecen	1974	Siroki Zoltán	DE-siroki-14587.jpg
1549	Mentha arvensis L.	Debrecen	1974	Siroki Zoltán	DE-siroki-14588.jpg
1549	Mentha arvensis L.	Dunaharaszti	1915	Degen Árpád	DE-siroki-14606.jpg
1549	Mentha arvensis L.	Gyula	1974	Siroki Zoltán	DE-siroki-14574.jpg
1549	Mentha arvensis L.	Gyula	1974	Siroki Zoltán	DE-siroki-14575.jpg
1549	Mentha arvensis L.	Gyula	1974	Siroki Zoltán	DE-siroki-14576.jpg
1549	Mentha arvensis L.	Gyula	1974	Siroki Zoltán	DE-siroki-14577.jpg
1549	Mentha arvensis L.	Hajdúbagos	1981	Siroki Zoltán	DE-siroki-14603.jpg
1549	Mentha arvensis L.	Hajdúbagos	1981	Siroki Zoltán	DE-siroki-14604.jpg
1549	Mentha arvensis L.	Háromhuta	1960	Siroki Zoltán	DE-siroki-14569.jpg
1549	Mentha arvensis L.	Háromhuta	1960	Siroki Zoltán	DE-siroki-14570.jpg
1549	Mentha arvensis L.	Háromhuta	1960	Siroki Zoltán	DE-siroki-14571.jpg
1549	Mentha arvensis L.	Háromhuta	1960	Siroki Zoltán	DE-siroki-14572.jpg
1549	Mentha arvensis L.	Köröstarcsa	1928	Rigler József	DE-siroki-14605.jpg
1549	Mentha arvensis L.	Miskolc	1965	Siroki Zoltán	DE-siroki-14573.jpg
1549	Mentha arvensis L.	Miskolc	1965	Siroki Zoltán	DE-siroki-14578.jpg

Sorszám / Number	Taxon-név / Taxon-name	Település / Settlement	Év / Year	Gyűjtő / Collector	Fájlnév / File-name
1549	Mentha arvensis L.	Miskolc	1965	Siroki Zoltán	DE-siroki-14579.jpg
1549	Mentha arvensis L.	Mosonmagyaróvár	1939	Siroki Zoltán	DE-siroki-14619.jpg
1549	Mentha arvensis L.	Mosonmagyaróvár	1939	Siroki Zoltán	DE-siroki-14620.jpg
1549	Mentha arvensis L.	Szerencs	1951	Siroki Zoltán	DE-siroki-14621.jpg
1549	Mentha arvensis L.	Szerencs	1951	Siroki Zoltán	DE-siroki-14622.jpg
1549	Mentha arvensis L.	Szerencs	1951	Siroki Zoltán	DE-siroki-14623.jpg
1551	Mentha × verticillata L.	Budapest	1940	Siroki Zoltán	DE-siroki-14687.jpg
1551	Mentha × verticillata L.	Debrecen	1947	Siroki Zoltán	DE-siroki-14649.jpg
1551	Mentha × verticillata L.	Debrecen	1947	Siroki Zoltán	DE-siroki-14650.jpg
1551	Mentha × verticillata L.	Debrecen	1947	Siroki Zoltán	DE-siroki-14644.jpg
1551	Mentha × verticillata L.	Debrecen	1947	Siroki Zoltán	DE-siroki-14654.jpg
1551	Mentha × verticillata L.	Debrecen	1947	Siroki Zoltán	DE-siroki-14656.jpg
1551	Mentha × verticillata L.	Debrecen	1947	Siroki Zoltán	DE-siroki-14657.jpg
1551	Mentha × verticillata L.	Debrecen	1947	Siroki Zoltán	DE-siroki-14658.jpg
1551	Mentha × verticillata L.	Debrecen	1947	Siroki Zoltán	DE-siroki-14659.jpg
1551	Mentha × verticillata L.	Debrecen	1947	Siroki Zoltán	DE-siroki-14663.jpg
1551	Mentha × verticillata L.	Debrecen	1950	Siroki Zoltán	DE-siroki-14660.jpg
1551	Mentha × verticillata L.	Debrecen	1950	Siroki Zoltán	DE-siroki-14665.jpg
1551	Mentha × verticillata L.	Debrecen	1950	Siroki Zoltán	DE-siroki-14666.jpg
1551	Mentha × verticillata L.	Debrecen	1951	Siroki Zoltán	DE-siroki-14639.jpg
1551	Mentha × verticillata L.	Debrecen	1951	Siroki Zoltán	DE-siroki-14672.jpg
1551	Mentha × verticillata L.	Debrecen	1951	Siroki Zoltán	DE-siroki-14673.jpg
1551	Mentha × verticillata L.	Debrecen	1951	Siroki Zoltán	DE-siroki-14674.jpg
1551	Mentha × verticillata L.	Debrecen	1960	Siroki Zoltán	DE-siroki-14667.jpg
1551	Mentha × verticillata L.	Debrecen	1960	Siroki Zoltán	DE-siroki-14668.jpg
1551	Mentha × verticillata L.	Debrecen	1960	Siroki Zoltán	DE-siroki-14669.jpg
1551	Mentha × verticillata L.	Debrecen	1960	Siroki Zoltán	DE-siroki-14670.jpg
1551	Mentha × verticillata L.	Debrecen	1960	Siroki Zoltán	DE-siroki-14671.jpg
1551	Mentha × verticillata L.	Debrecen	1960	Siroki Zoltán	DE-siroki-14675.jpg
1551	Mentha × verticillata L.	Debrecen	1960	Siroki Zoltán	DE-siroki-14676.jpg
1551	Mentha × verticillata L.	Debrecen	1960	Siroki Zoltán	DE-siroki-14677.jpg
1551	Mentha × verticillata L.	Egyek	1947	Siroki Zoltán	DE-siroki-14652.jpg
1551	Mentha × verticillata L.	Egyek	1947	Siroki Zoltán	DE-siroki-14653.jpg
1551	Mentha × verticillata L.	Egyek	1947	Siroki Zoltán	DE-siroki-14646.jpg
1551	Mentha × verticillata L.	Egyek	1947	Siroki Zoltán	DE-siroki-14655.jpg
1551	Mentha × verticillata L.	Egyek	1947	Siroki Zoltán	DE-siroki-14661.jpg
1551	Mentha × verticillata L.	Egyek	1947	Siroki Zoltán	DE-siroki-14662.jpg
1551	Mentha × verticillata L.	Egyek	1947	Siroki Zoltán	DE-siroki-14664.jpg
1551	Mentha × verticillata L.	Hajdúbagos	1981	Siroki Zoltán	DE-siroki-14633.jpg
1551	Mentha × verticillata L.	Hortobágy	1948	Siroki Zoltán	DE-siroki-14651.jpg
1551	Mentha × verticillata L.	Hortobágy	1948	Siroki Zoltán	DE-siroki-14647.jpg
1551	Mentha × verticillata L.	Miskolc	1959	Siroki Zoltán	DE-siroki-14645.jpg
1551	Mentha × verticillata L.	Órbottyán	1916	Degen Árpád	DE-siroki-14679.jpg
1551	Mentha × verticillata L.	Szerencs	1951	Siroki Zoltán	DE-siroki-14640.jpg
1551	Mentha × verticillata L.	Szerencs	1951	Siroki Zoltán	DE-siroki-14641.jpg
1551	Mentha × verticillata L.	Szerencs	1951	Siroki Zoltán	DE-siroki-14642.jpg

Sorszám / Number	Taxon-név / Taxon-name	Település / Settlement	Év / Year	Gyűjtő / Collector	Fájlnév / File-name
1551	<i>Mentha × verticillata</i> L.	Szerencs	1951	Siroki Zoltán	DE-siroki-14643.jpg
1551	<i>Mentha × verticillata</i> L.	Tiszafüred	1973	Siroki Zoltán	DE-siroki-14678.jpg
1551	<i>Mentha × verticillata</i> L.	Vámospércs	1985	Siroki Zoltán	DE-siroki-14634.jpg
1551	<i>Mentha × verticillata</i> L.	Vámospércs	1985	Siroki Zoltán	DE-siroki-14635.jpg
1551	<i>Mentha × verticillata</i> L.	Vámospércs	1985	Siroki Zoltán	DE-siroki-14636.jpg
1552	<i>Mentha × dalmatica</i> Tausch	Bátonyterenye	1889	Borbás Vince	DE-siroki-14684.jpg
1552	<i>Mentha × dalmatica</i> Tausch	Komádi	1880	Borbás Vince	DE-siroki-14533.jpg
1543-1553	<i>Mentha</i>	Vésztő	1888	Borbás Vince	DE-siroki-14529.jpg
1556	<i>Salvia verticillata</i> L.	Debrecen	1947	Siroki Zoltán	DE-siroki-14209.jpg
1556	<i>Salvia verticillata</i> L.	Debrecen	1947	Siroki Zoltán	DE-siroki-14210.jpg
1557	<i>Salvia glutinosa</i> L.	Csaroda	1954	Siroki Zoltán	DE-siroki-14205.jpg
1557	<i>Salvia glutinosa</i> L.	Csaroda	1954	Siroki Zoltán	DE-siroki-14204.jpg
1557	<i>Salvia glutinosa</i> L.	Debrecen	1947	Siroki Zoltán	DE-siroki-14206.jpg
1557	<i>Salvia glutinosa</i> L.	Debrecen	1947	Siroki Zoltán	DE-siroki-14207.jpg
1559	<i>Salvia aethiopsis</i> L.	Debrecen	1947	Siroki Zoltán	DE-siroki-14213.jpg
1559	<i>Salvia aethiopsis</i> L.	Debrecen	1947	Siroki Zoltán	DE-siroki-14214.jpg
1559	<i>Salvia aethiopsis</i> L.	Debrecen	1947	Siroki Zoltán	DE-siroki-14215.jpg
1559	<i>Salvia aethiopsis</i> L.	Debrecen	1947	Siroki Zoltán	DE-siroki-14219.jpg
1559	<i>Salvia aethiopsis</i> L.	Debrecen	1947	Siroki Zoltán	DE-siroki-14216.jpg
1559	<i>Salvia aethiopsis</i> L.	Debrecen	1947	Siroki Zoltán	DE-siroki-14217.jpg
1559	<i>Salvia aethiopsis</i> L.	Debrecen	1947	Siroki Zoltán	DE-siroki-14218.jpg
1560	<i>Salvia austriaca</i> Jacq.	Debrecen	1947	Siroki Zoltán	DE-siroki-14223.jpg
1560	<i>Salvia austriaca</i> Jacq.	Debrecen	1947	Siroki Zoltán	DE-siroki-14221.jpg
1560	<i>Salvia austriaca</i> Jacq.	Hernádszurdok	1944	Siroki Zoltán	DE-siroki-14224.jpg
1560	<i>Salvia austriaca</i> Jacq.	Mosonmagyaróvár	1939	Siroki Zoltán	DE-siroki-14225.jpg
1562	<i>Salvia nemorosa</i> L.	Debrecen	1947	Siroki Zoltán	DE-siroki-14230.jpg
1562	<i>Salvia nemorosa</i> L.	Mosonmagyaróvár	1939	Siroki Zoltán	DE-siroki-14232.jpg
1563	<i>Salvia pratensis</i> L.	Debrecen	1948	Siroki Zoltán	DE-siroki-14242.jpg
1563	<i>Salvia pratensis</i> L.	Debrecen	1948	Siroki Zoltán	DE-siroki-14243.jpg
1563	<i>Salvia pratensis</i> L.	Debrecen	1949	Siroki Zoltán	DE-siroki-14241.jpg
1563	<i>Salvia pratensis</i> L.	Mosonmagyaróvár	1939	Siroki Zoltán	DE-siroki-14239.jpg
1563	<i>Salvia pratensis</i> L.	Mosonmagyaróvár	1939	Siroki Zoltán	DE-siroki-14240.jpg
1566	<i>Nicandra physalodes</i> (L.) Gaertn.	Újfehértó	1967	Gondola István	DE-siroki-14700.jpg
1566	<i>Nicandra physalodes</i> (L.) Gaertn.	Újfehértó	1967	Gondola István	DE-siroki-14701.jpg
1569	<i>Atropa belladonna</i> L.	"Dobogókő"	1965	Siroki Zoltán	DE-siroki-14703.jpg
1569	<i>Atropa belladonna</i> L.	"Dobogókő"	1965	Siroki Zoltán	DE-siroki-14704.jpg
1569	<i>Atropa belladonna</i> L.	"Dobogókő"	1965	Siroki Zoltán	DE-siroki-14705.jpg
1570	<i>Scopolia carniolica</i> Jacq.	Miskolc	1960	Siroki Zoltán	DE-siroki-14721.jpg
1570	<i>Scopolia carniolica</i> Jacq.	Miskolc	1960	Siroki Zoltán	DE-siroki-14722.jpg
1570	<i>Scopolia carniolica</i> Jacq.	Miskolc	1960	Siroki Zoltán	DE-siroki-14723.jpg
1570	<i>Scopolia carniolica</i> Jacq.	Miskolc	1960	Siroki Zoltán	DE-siroki-14724.jpg
1570	<i>Scopolia carniolica</i> Jacq.	Miskolc	1966	Siroki Zoltán	DE-siroki-14712.jpg
1570	<i>Scopolia carniolica</i> Jacq.	Miskolc	1966	Siroki Zoltán	DE-siroki-14713.jpg
1570	<i>Scopolia carniolica</i> Jacq.	Miskolc	1966	Siroki Zoltán	DE-siroki-14714.jpg
1570	<i>Scopolia carniolica</i> Jacq.	Miskolc	1966	Siroki Zoltán	DE-siroki-14715.jpg
1570	<i>Scopolia carniolica</i> Jacq.	Miskolc	1966	Siroki Zoltán	DE-siroki-14716.jpg

Sorszám / Number	Taxon-név / Taxon-name	Település / Settlement	Év / Year	Gyűjtő / Collector	Fájlnév / File-name
1570	Scopolia carniolica Jacq.	Miskolc	1966	Siroki Zoltán	DE-siroki-14717.jpg
1570	Scopolia carniolica Jacq.	Miskolc	1966	Siroki Zoltán	DE-siroki-14718.jpg
1570	Scopolia carniolica Jacq.	Miskolc	1966	Siroki Zoltán	DE-siroki-14719.jpg
1570	Scopolia carniolica Jacq.	Miskolc	1966	Siroki Zoltán	DE-siroki-14720.jpg
1570	Scopolia carniolica Jacq.	Pécs	1958	Siroki Zoltán	DE-siroki-14708.jpg
1570	Scopolia carniolica Jacq.	Pécs	1958	Siroki Zoltán	DE-siroki-14709.jpg
1570	Scopolia carniolica Jacq.	Pécs	1958	Siroki Zoltán	DE-siroki-14710.jpg
1570	Scopolia carniolica Jacq.	Pécs	1958	Siroki Zoltán	DE-siroki-14711.jpg
1571	Hyoscyamus niger L.	Debrecen	1948	Siroki Zoltán	DE-siroki-14726.jpg
1571	Hyoscyamus niger L.	Debrecen	1976	Siroki Zoltán	DE-siroki-14725.jpg
1572	Physalis alkekengi L.	Budapest	1950	Siroki Zoltán	DE-siroki-14728.jpg
1572	Physalis alkekengi L.	Budapest	1950	Siroki Zoltán	DE-siroki-14730.jpg
1572	Physalis alkekengi L.	Mosonmagyaróvár	1939	Siroki Zoltán	DE-siroki-14729.jpg
1579	Solanum nigrum L.	Budapest	1951	Siroki Zoltán	DE-siroki-14742.jpg
1579	Solanum nigrum L.	Mosonmagyaróvár	1939	Siroki Zoltán	DE-siroki-14741.jpg
1580	Solanum alatum Moench	Debrecen	1949	Siroki Zoltán	DE-siroki-14738.jpg
1580	Solanum alatum Moench	Debrecen	1949	Siroki Zoltán	DE-siroki-14739.jpg
1581	Solanum villosum Mill.	Debrecen	1956	Siroki Zoltán	DE-siroki-14735.jpg
1581	Solanum villosum Mill.	Debrecen	1956	Siroki Zoltán	DE-siroki-14736.jpg
1581	Solanum villosum Mill.	Debrecen	1956	Siroki Zoltán	DE-siroki-14737.jpg
1590	Gratiola officinalis L.	Biharugra	1961	Siroki Zoltán	DE-siroki-14894.jpg
1590	Gratiola officinalis L.	Debrecen	1977	Siroki Zoltán	DE-siroki-14892.jpg
1590	Gratiola officinalis L.	Encs	1944	Siroki Zoltán	DE-siroki-14900.jpg
1590	Gratiola officinalis L.	Encs	1944	Siroki Zoltán	DE-siroki-14898.jpg
1590	Gratiola officinalis L.	Háromhuta	1967	Siroki Zoltán	DE-siroki-14893.jpg
1590	Gratiola officinalis L.	Hortobágy	1947	Siroki Zoltán	DE-siroki-14899.jpg
1590	Gratiola officinalis L.	Hortobágy	1954	Siroki Zoltán	DE-siroki-14896.jpg
1590	Gratiola officinalis L.	Hortobágy	1954	Siroki Zoltán	DE-siroki-14897.jpg
1590	Gratiola officinalis L.	Sátoraljaújhely	1944	Siroki Zoltán	DE-siroki-14901.jpg
1590	Gratiola officinalis L.	Tiszafüred	1955	Siroki Zoltán - Farkas Attila	DE-siroki-14895.jpg
1590	Gratiola officinalis L.	Tiszafüred	1970	Siroki Zoltán	DE-siroki-14890.jpg
1590	Gratiola officinalis L.	Tiszafüred	1970	Siroki Zoltán	DE-siroki-14891.jpg
1591	Lindernia procumbens (Krock.) Philcox	Hortobágy	1960	Siroki Zoltán	DE-siroki-14913.jpg
1591	Lindernia procumbens (Krock.) Philcox	Hortobágy	1960	Siroki Zoltán	DE-siroki-14914.jpg
1591	Lindernia procumbens (Krock.) Philcox	Hortobágy	1960	Siroki Zoltán	DE-siroki-14916.jpg
1591	Lindernia procumbens (Krock.) Philcox	Nyíregyháza	1967	Gondola István	DE-siroki-14908.jpg
1591	Lindernia procumbens (Krock.) Philcox	Nyíregyháza	1967	Gondola István	DE-siroki-14909.jpg
1591	Lindernia procumbens (Krock.) Philcox	Nyíregyháza	1967	Gondola István	DE-siroki-14910.jpg
1591	Lindernia procumbens (Krock.) Philcox	Nyíregyháza	1967	Gondola István	DE-siroki-14911.jpg
1591	Lindernia procumbens (Krock.) Philcox	Sárospatak	1951	Siroki Zoltán	DE-siroki-14915.jpg
1591	Lindernia procumbens (Krock.) Philcox	Sárospatak	1951	Siroki Zoltán	DE-siroki-14912.jpg
1591	Lindernia procumbens (Krock.) Philcox	Szarvas	1974	Siroki Zoltán	DE-siroki-14906.jpg
1591	Lindernia procumbens (Krock.) Philcox	Szarvas	1974	Siroki Zoltán	DE-siroki-14907.jpg
1593	Limosella aquatica L.	Dunaújváros	1950	Kárpáti Zoltán	DE-siroki-14904.jpg
1593	Limosella aquatica L.	Hortobágy	1955	Siroki Zoltán	DE-siroki-14905.jpg
1593	Limosella aquatica L.	Hortobágy	1975	Siroki Zoltán	DE-siroki-14902.jpg

Sorszám / Number	Taxon-név / Taxon-name	Település / Settlement	Év / Year	Gyűjtő / Collector	Fájlnév / File-name
1593	<i>Limosella aquatica</i> L.	Sárospatak	1951	Siroki Zoltán	DE-siroki-14903.jpg
1595	<i>Verbascum phoeniceum</i> L.	Abaújvár	1943	Siroki Zoltán	DE-siroki-14750.jpg
1595	<i>Verbascum phoeniceum</i> L.	Boldogkőváralfa	1942	Siroki Zoltán	DE-siroki-14751.jpg
1595	<i>Verbascum phoeniceum</i> L.	Budaörs	1966	Siroki Zoltán	DE-siroki-14752.jpg
1595	<i>Verbascum phoeniceum</i> L.	Hortobágy	1949	Siroki Zoltán	DE-siroki-14753.jpg
1595	<i>Verbascum phoeniceum</i> L.	Hortobágy	1949	Siroki Zoltán	DE-siroki-14749.jpg
1596	<i>Verbascum blattaria</i> L.	Hortobágy	1948	Siroki Zoltán	DE-siroki-14757.jpg
1596	<i>Verbascum blattaria</i> L.	Hortobágy	1949	Siroki Zoltán	DE-siroki-14754.jpg
1596	<i>Verbascum blattaria</i> L.	Hortobágy	1949	Siroki Zoltán	DE-siroki-14758.jpg
1596	<i>Verbascum blattaria</i> L.	Mosonmagyaróvár	1939	Siroki Zoltán	DE-siroki-14756.jpg
1598	<i>Verbascum nigrum</i> L.	Csaroda	1954	Siroki Zoltán	DE-siroki-14789.jpg
1598	<i>Verbascum nigrum</i> L.	Csaroda	1960	Siroki Zoltán	DE-siroki-14790.jpg
1599	<i>Verbascum lychnitis</i> L.	Budapest	1941	Siroki Zoltán	DE-siroki-14771.jpg
1599	<i>Verbascum lychnitis</i> L.	Debrecen	1946	Siroki Zoltán	DE-siroki-14770.jpg
1601	<i>Verbascum speciosum</i> Schrad.	"Nagymező"	1962	Siroki Zoltán	DE-siroki-14786.jpg
1601	<i>Verbascum speciosum</i> Schrad.	Budapest	1960	Siroki Zoltán	DE-siroki-14784.jpg
1601	<i>Verbascum speciosum</i> Schrad.	Budapest	1960	Siroki Zoltán	DE-siroki-14785.jpg
1601	<i>Verbascum speciosum</i> Schrad.	Pomáz	1954	Siroki Zoltán	DE-siroki-14775.jpg
1601	<i>Verbascum speciosum</i> Schrad.	Pomáz	1954	Siroki Zoltán	DE-siroki-14776.jpg
1601	<i>Verbascum speciosum</i> Schrad.	Pomáz	1954	Siroki Zoltán	DE-siroki-14777.jpg
1601	<i>Verbascum speciosum</i> Schrad.	Pomáz	1954	Siroki Zoltán	DE-siroki-14778.jpg
1604	<i>Verbascum phlomoides</i> L.	Debrecen	1947	Siroki Zoltán	DE-siroki-14765.jpg
1604	<i>Verbascum phlomoides</i> L.	Debrecen	1986	Siroki Zoltán	DE-siroki-14761.jpg
1596 × 1604	<i>Verbascum blattaria</i> L. × <i>Verbascum phlomoides</i> L.	Budapest	1941	Siroki Zoltán	DE-siroki-14759.jpg
1597 × 1598	<i>Verbascum chaixii</i> Vill. subsp. <i>austriacum</i> (Schott) Hayek × <i>Verbascum nigrum</i> L.	Sajólád/Sajópetri	1951	Siroki Zoltán	DE-siroki-14792.jpg
1597 × 1598	<i>Verbascum chaixii</i> Vill. subsp. <i>austriacum</i> (Schott) Hayek × <i>Verbascum nigrum</i> L.	Sajólád/Sajópetri	1951	Siroki Zoltán	DE-siroki-14793.jpg
1597 × 1598	<i>Verbascum chaixii</i> Vill. subsp. <i>austriacum</i> (Schott) Hayek × <i>Verbascum nigrum</i> L.	Sajólád/Sajópetri	1951	Siroki Zoltán	DE-siroki-14794.jpg
1605	<i>Scrophularia vernalis</i> L.	"Dobogókő"	1957	Siroki Zoltán	DE-siroki-14866.jpg
1605	<i>Scrophularia vernalis</i> L.	"Nagymező"	1957	Siroki Zoltán	DE-siroki-14867.jpg
1606	<i>Scrophularia umbrosa</i> Dumort.	Gödöllő	1951	Siroki Zoltán	DE-siroki-14885.jpg
1606	<i>Scrophularia umbrosa</i> Dumort.	Háromhuta	1968	Siroki Zoltán	DE-siroki-14883.jpg
1606	<i>Scrophularia umbrosa</i> Dumort.	Háromhuta	1968	Siroki Zoltán	DE-siroki-14884.jpg
1606	<i>Scrophularia umbrosa</i> Dumort.	Máriakálnok	1939	Siroki Zoltán	DE-siroki-14886.jpg
1606	<i>Scrophularia umbrosa</i> Dumort.	Máriakálnok	1939	Siroki Zoltán	DE-siroki-14887.jpg
1607	<i>Scrophularia scopolii</i> Hoppe	Dombrád	1967	Gondola István	DE-siroki-14872.jpg
1607	<i>Scrophularia scopolii</i> Hoppe	Dombrád	1967	Gondola István	DE-siroki-14873.jpg
1607	<i>Scrophularia scopolii</i> Hoppe	Nagyhalász	1967	Gondola István	DE-siroki-14874.jpg
1607	<i>Scrophularia scopolii</i> Hoppe	Zsurk	1966	Gondola István	DE-siroki-14871.jpg
1608	<i>Scrophularia nodosa</i> L.	Bátorliget	1956	Siroki Zoltán	DE-siroki-14879.jpg
1608	<i>Scrophularia nodosa</i> L.	Bátorliget	1956	Siroki Zoltán	DE-siroki-14880.jpg
1608	<i>Scrophularia nodosa</i> L.	Debrecen	1974	Siroki Zoltán	DE-siroki-14878.jpg
1608	<i>Scrophularia nodosa</i> L.	Mosonmagyaróvár	1939	Siroki Zoltán	DE-siroki-14881.jpg

Sorszám / Number	Taxon-név / Taxon-name	Település / Settlement	Év / Year	Gyűjtő / Collector	Fájlnév / File-name
1609	<i>Antirrhinum majus</i> L.	Mosonmagyaróvár	1939	Siroki Zoltán	DE-siroki-14853.jpg
1609	<i>Antirrhinum majus</i> L.	Szilvásvár	1954	Siroki Zoltán	DE-siroki-14851.jpg
1609	<i>Antirrhinum majus</i> L.	Zsurk	1966	Gondola István	DE-siroki-14846.jpg
1609	<i>Antirrhinum majus</i> L.	Zsurk	1966	Gondola István	DE-siroki-14847.jpg
1609	<i>Antirrhinum majus</i> L.	Zsurk	1966	Gondola István	DE-siroki-14848.jpg
1609	<i>Antirrhinum majus</i> L.	Zsurk	1966	Gondola István	DE-siroki-14849.jpg
1609	<i>Antirrhinum majus</i> L.	Zsurk	1966	Gondola István	DE-siroki-14850.jpg
1612	<i>Microrrhinum minus</i> (L.) Fourr.	Bátorliget	1966	Gondola István	DE-siroki-14858.jpg
1612	<i>Microrrhinum minus</i> (L.) Fourr.	Budapest	1941	Siroki Zoltán	DE-siroki-14861.jpg
1612	<i>Microrrhinum minus</i> (L.) Fourr.	Budapest	1985	Siroki Zoltán	DE-siroki-15355.jpg
1612	<i>Microrrhinum minus</i> (L.) Fourr.	Budapest	1985	Siroki Zoltán	DE-siroki-14855.jpg
1612	<i>Microrrhinum minus</i> (L.) Fourr.	Budapest	1985	Siroki Zoltán	DE-siroki-14854.jpg
1612	<i>Microrrhinum minus</i> (L.) Fourr.	Debrecen	1983	Siroki Zoltán	DE-siroki-14856.jpg
1612	<i>Microrrhinum minus</i> (L.) Fourr.	Mosonmagyaróvár	1939	Siroki Zoltán	DE-siroki-14862.jpg
1612	<i>Microrrhinum minus</i> (L.) Fourr.	Nagydobos	1966	Gondola István	DE-siroki-14859.jpg
1612	<i>Microrrhinum minus</i> (L.) Fourr.	Pátroha	1967	Gondola István	DE-siroki-14857.jpg
1614	<i>Linaria genistifolia</i> (L.) Mill.	"Mátra"	1964	Siroki Zoltán	DE-siroki-14837.jpg
1614	<i>Linaria genistifolia</i> (L.) Mill.	"Mátra"	1984	Siroki Zoltán	DE-siroki-14836.jpg
1614	<i>Linaria genistifolia</i> (L.) Mill.	"Mátra"	1984	Siroki Zoltán	DE-siroki-14838.jpg
1614	<i>Linaria genistifolia</i> (L.) Mill.	"Vértes"	1957	Siroki Zoltán	DE-siroki-14840.jpg
1614	<i>Linaria genistifolia</i> (L.) Mill.	"Vértes"	1957	Siroki Zoltán	DE-siroki-14841.jpg
1614	<i>Linaria genistifolia</i> (L.) Mill.	Abaújszántó	1943	Siroki Zoltán	DE-siroki-14832.jpg
1614	<i>Linaria genistifolia</i> (L.) Mill.	Ágasegyháza	1969	Siroki Zoltán	DE-siroki-14839.jpg
1614	<i>Linaria genistifolia</i> (L.) Mill.	Boldogkővár	1943	Siroki Zoltán	DE-siroki-14833.jpg
1614	<i>Linaria genistifolia</i> (L.) Mill.	Budapest	1941	Siroki Zoltán	DE-siroki-14834.jpg
1614	<i>Linaria genistifolia</i> (L.) Mill.	Budapest	1941	Siroki Zoltán	DE-siroki-14835.jpg
1614	<i>Linaria genistifolia</i> (L.) Mill.	Budapest	1948	Siroki Zoltán	DE-siroki-14842.jpg
1614	<i>Linaria genistifolia</i> (L.) Mill.	Budapest	1985	Siroki Zoltán	DE-siroki-14831.jpg
1614	<i>Linaria genistifolia</i> (L.) Mill.	Debrecen	1947	Siroki Zoltán	DE-siroki-14843.jpg
1615	<i>Linaria angustissima</i> (Loisel.) Borbás	Budaörs	1985	Siroki Zoltán	DE-siroki-14826.jpg
1615	<i>Linaria angustissima</i> (Loisel.) Borbás	Budaörs	1985	Siroki Zoltán	DE-siroki-14827.jpg
1615	<i>Linaria angustissima</i> (Loisel.) Borbás	Lábatlan	1986	Siroki Zoltán	DE-siroki-14828.jpg
1615	<i>Linaria angustissima</i> (Loisel.) Borbás	Szajol	1905	Thaisz Lajos	DE-siroki-14829.jpg
1616	<i>Linaria vulgaris</i> Mill.	Debrecen	1947	Siroki Zoltán	DE-siroki-14823.jpg
1616	<i>Linaria vulgaris</i> Mill.	Debrecen	1948	Siroki Zoltán	DE-siroki-14824.jpg
1616	<i>Linaria vulgaris</i> Mill.	Debrecen	1949	Siroki Zoltán	DE-siroki-14825.jpg
1616	<i>Linaria vulgaris</i> Mill.	Debrecen	1957	Siroki Zoltán	DE-siroki-14821.jpg
1616	<i>Linaria vulgaris</i> Mill.	Hortobágy	1948	Siroki Zoltán	DE-siroki-14822.jpg
1618	<i>Cymbalaria muralis</i> G. Gaertn., B. Mey. et Scherb.	Budapest	1940	Siroki Zoltán	DE-siroki-14808.jpg
1618	<i>Cymbalaria muralis</i> G. Gaertn., B. Mey. et Scherb.	Budapest	1944	Siroki Zoltán	DE-siroki-14806.jpg
1618	<i>Cymbalaria muralis</i> G. Gaertn., B. Mey. et Scherb.	Budapest	1944	Siroki Zoltán	DE-siroki-14807.jpg
1619	<i>Kickxia spuria</i> (L.) Dumort.	Abaújkér	1943	Siroki Zoltán	DE-siroki-14818.jpg
1619	<i>Kickxia spuria</i> (L.) Dumort.	Debrecen	1967	Gondola István	DE-siroki-14809.jpg
1619	<i>Kickxia spuria</i> (L.) Dumort.	Debrecen	1967	Gondola István	DE-siroki-14810.jpg
1619	<i>Kickxia spuria</i> (L.) Dumort.	Hajdúnánás	1967	Gondola István	DE-siroki-14811.jpg

Sorszám / Number	Taxon-név / Taxon-name	Település / Settlement	Év / Year	Gyűjtő / Collector	Fájlnév / File-name
1619	Kickxia spuria (L.) Dumort.	Hajdúnánás	1967	Gondola István	DE-siroki-14812.jpg
1619	Kickxia spuria (L.) Dumort.	Mosonmagyaróvár	1939	Siroki Zoltán	DE-siroki-14819.jpg
1619	Kickxia spuria (L.) Dumort.	Szarvas	1974	Siroki Zoltán	DE-siroki-14815.jpg
1622	Digitalis grandiflora Mill.	"Bükk-hg., Hárskút"	1956	Halász Tibor	DE-siroki-15071.jpg
1622	Digitalis grandiflora Mill.	"Nagymező"	1959	Siroki Zoltán	DE-siroki-15072.jpg
1622	Digitalis grandiflora Mill.	Hollóháza	1940	Siroki Zoltán	DE-siroki-15075.jpg
1622	Digitalis grandiflora Mill.	Hollóháza	1940	Siroki Zoltán	DE-siroki-15076.jpg
1622	Digitalis grandiflora Mill.	Szilvásvár	1954	Siroki Zoltán	DE-siroki-15073.jpg
1623	Digitalis lanata Ehrh.	Budapest	1890	Czakó Kálmán	DE-siroki-15077.jpg
1625	Pseudolysimachion longifolium (L.) Opiz	Debrecen	1949	Siroki Zoltán	DE-siroki-14801.jpg
1625	Pseudolysimachion longifolium (L.) Opiz	Debrecen	1950	Siroki Zoltán	DE-siroki-14798.jpg
1625	Pseudolysimachion longifolium (L.) Opiz	Debrecen	1950	Siroki Zoltán	DE-siroki-14799.jpg
1625	Pseudolysimachion longifolium (L.) Opiz	Debrecen	1950	Siroki Zoltán	DE-siroki-14804.jpg
1625	Pseudolysimachion longifolium (L.) Opiz	Sajólád/Sajópetri	1951	Siroki Zoltán	DE-siroki-14805.jpg
1625	Pseudolysimachion longifolium (L.) Opiz	Sátoraljaújhely	1944	Siroki Zoltán	DE-siroki-14802.jpg
1625	Pseudolysimachion longifolium (L.) Opiz	Újszentmargita	1963	Siroki Zoltán	DE-siroki-14800.jpg
1628	Pseudolysimachion spicatum (L.) Opiz	Biatorbágy	1950	Siroki Zoltán	DE-siroki-14995.jpg
1628	Pseudolysimachion spicatum (L.) Opiz	Boldogkővár	1944	Siroki Zoltán	DE-siroki-14999.jpg
1628	Pseudolysimachion spicatum (L.) Opiz	Budapest	1940	Siroki Zoltán	DE-siroki-14998.jpg
1628	Pseudolysimachion spicatum (L.) Opiz	Egyek	1947	Siroki Zoltán	DE-siroki-14983.jpg
1628	Pseudolysimachion spicatum (L.) Opiz	Háromhuta	1960	Siroki Zoltán	DE-siroki-14990.jpg
1628	Pseudolysimachion spicatum (L.) Opiz	Háromhuta	1960	Siroki Zoltán	DE-siroki-14991.jpg
1628	Pseudolysimachion spicatum (L.) Opiz	Háromhuta	1960	Siroki Zoltán	DE-siroki-14992.jpg
1628	Pseudolysimachion spicatum (L.) Opiz	Háromhuta	1960	Siroki Zoltán	DE-siroki-14993.jpg
1628	Pseudolysimachion spicatum (L.) Opiz	Háromhuta	1960	Siroki Zoltán	DE-siroki-14994.jpg
1628	Pseudolysimachion spicatum (L.) Opiz	Pilismarót	1963	Siroki Zoltán	DE-siroki-15002.jpg
1628	Pseudolysimachion spicatum (L.) Opiz	Pilismarót	1963	Siroki Zoltán	DE-siroki-15004.jpg
1628	Pseudolysimachion spicatum (L.) Opiz	Pilismarót	1963	Siroki Zoltán	DE-siroki-14984.jpg
1628	Pseudolysimachion spicatum (L.) Opiz	Pomáz	1957	Siroki Zoltán	DE-siroki-14996.jpg
1628	Pseudolysimachion spicatum (L.) Opiz	Pomáz	1957	Siroki Zoltán	DE-siroki-14997.jpg
1628	Pseudolysimachion spicatum (L.) Opiz	Tokaj	1966	Siroki Zoltán	DE-siroki-14989.jpg
1628	Pseudolysimachion spicatum (L.) Opiz	Tokaj	1966	Siroki Zoltán	DE-siroki-14985.jpg
1628	Pseudolysimachion spicatum (L.) Opiz	Tokaj	1966	Siroki Zoltán	DE-siroki-14986.jpg
1628	Pseudolysimachion spicatum (L.) Opiz	Tokaj	1966	Siroki Zoltán	DE-siroki-14987.jpg
1628	Pseudolysimachion spicatum (L.) Opiz	Tokaj	1966	Siroki Zoltán	DE-siroki-14988.jpg
1629	Pseudolysimachion orchideum (Crantz) Wraber	Egerbakta	1968	Siroki Zoltán	DE-siroki-15005.jpg
1629	Pseudolysimachion orchideum (Crantz) Wraber	Egerbakta	1968	Siroki Zoltán	DE-siroki-15006.jpg
1629	Pseudolysimachion orchideum (Crantz) Wraber	Pilismarót	1963	Siroki Zoltán	DE-siroki-15009.jpg
1629	Pseudolysimachion orchideum (Crantz) Wraber	Pomáz	1954	Siroki Zoltán	DE-siroki-15008.jpg
1630	Veronica scutellata L.	Debrecen	1950	Siroki Zoltán	DE-siroki-14919.jpg
1630	Veronica scutellata L.	Debrecen	1950	Siroki Zoltán	DE-siroki-14920.jpg
1630	Veronica scutellata L.	Debrecen	1950	Siroki Zoltán	DE-siroki-14923.jpg
1630	Veronica scutellata L.	Debrecen	1950	Siroki Zoltán	DE-siroki-15150.jpg
1630	Veronica scutellata L.	Debrecen	1950	Siroki Zoltán	DE-siroki-15151.jpg
1630	Veronica scutellata L.	Egyek	1947	Siroki Zoltán	DE-siroki-14918.jpg

Sorszám / Number	Taxon-név / Taxon-name	Település / Settlement	Év / Year	Gyűjtő / Collector	Fájlnév / File-name
1630	Veronica scutellata L.	Hortobágy	1947	Siroki Zoltán	DE-siroki-15152.jpg
1630	Veronica scutellata L.	Hortobágy	1947	Siroki Zoltán	DE-siroki-14921.jpg
1630	Veronica scutellata L.	Hortobágy	1947	Siroki Zoltán	DE-siroki-14922.jpg
1631	Veronica beccabunga L.	Debrecen	1964	Siroki Zoltán	DE-siroki-15182.jpg
1631	Veronica beccabunga L.	Háromhuta	1961	Siroki Zoltán	DE-siroki-15173.jpg
1631	Veronica beccabunga L.	Háromhuta	1961	Siroki Zoltán	DE-siroki-15174.jpg
1631	Veronica beccabunga L.	Háromhuta	1961	Siroki Zoltán	DE-siroki-15175.jpg
1631	Veronica beccabunga L.	Szilvásvár	1954	Siroki Zoltán	DE-siroki-15177.jpg
1631	Veronica beccabunga L.	Szilvásvár	1954	Siroki Zoltán	DE-siroki-15178.jpg
1633	Veronica anagalloides Guss.	Debrecen	1947	Siroki Zoltán	DE-siroki-15161.jpg
1633	Veronica anagalloides Guss.	Kazincbarcika	1944	Siroki Zoltán	DE-siroki-15160.jpg
1633	Veronica anagalloides Guss.	Kazincbarcika	1944	Siroki Zoltán	DE-siroki-15162.jpg
1633	Veronica anagalloides Guss.	Kazincbarcika	1944	Siroki Zoltán	DE-siroki-15163.jpg
1633	Veronica anagalloides Guss.	Mikepércs	1966	Siroki Zoltán	DE-siroki-15155.jpg
1633	Veronica anagalloides Guss.	Mikepércs	1966	Siroki Zoltán	DE-siroki-15156.jpg
1633	Veronica anagalloides Guss.	Mikepércs	1966	Siroki Zoltán	DE-siroki-15157.jpg
1633	Veronica anagalloides Guss.	Mikepércs	1966	Siroki Zoltán	DE-siroki-15158.jpg
1633	Veronica anagalloides Guss.	Mikepércs	1966	Siroki Zoltán	DE-siroki-15159.jpg
1635	Veronica anagallis-aquatica L.	Debrecen	1950	Siroki Zoltán	DE-siroki-15165.jpg
1635	Veronica anagallis-aquatica L.	Debrecen	1950	Siroki Zoltán	DE-siroki-15167.jpg
1635	Veronica anagallis-aquatica L.	Háromhuta	1961	Siroki Zoltán	DE-siroki-15166.jpg
1635	Veronica anagallis-aquatica L.	Mosonmagyaróvár	1939	Siroki Zoltán	DE-siroki-15171.jpg
1635	Veronica anagallis-aquatica L.	Veresegyház	1960	Siroki Zoltán	DE-siroki-15168.jpg
1635	Veronica anagallis-aquatica L.	Veresegyház	1960	Siroki Zoltán	DE-siroki-15169.jpg
1635	Veronica anagallis-aquatica L.	Veresegyház	1960	Siroki Zoltán	DE-siroki-15164.jpg
1637	Veronica jacquinii Baumg.	Kunpeszér-Kunadacs	1951	Kárpáti Zoltán	DE-siroki-14946.jpg
1638	Veronica austriaca L.	Abaújszántó	1944	Siroki Zoltán	DE-siroki-14957.jpg
1638	Veronica austriaca L.	Budaörs	1955	Siroki Zoltán	DE-siroki-14952.jpg
1638	Veronica austriaca L.	Budapest	1951	Siroki Zoltán	DE-siroki-14947.jpg
1638	Veronica austriaca L.	Budapest	1951	Siroki Zoltán	DE-siroki-14955.jpg
1638	Veronica austriaca L.	Budapest	1964	Siroki Zoltán	DE-siroki-14948.jpg
1638	Veronica austriaca L.	Budapest	1964	Siroki Zoltán	DE-siroki-14949.jpg
1638	Veronica austriaca L.	Budapest	1964	Siroki Zoltán	DE-siroki-14950.jpg
1638	Veronica austriaca L.	Felsőtárkány	1957	Siroki Zoltán	DE-siroki-14953.jpg
1638	Veronica austriaca L.	Felsőtárkány	1957	Siroki Zoltán	DE-siroki-14954.jpg
1638	Veronica austriaca L.	Háromhuta	1967	Siroki Zoltán	DE-siroki-14951.jpg
1639	Veronica teucrium L.	"Nagymező"	1959	Siroki Zoltán	DE-siroki-14969.jpg
1639	Veronica teucrium L.	"Nagymező"	1959	Siroki Zoltán	DE-siroki-14970.jpg
1639	Veronica teucrium L.	"Nagymező"	1959	Siroki Zoltán	DE-siroki-14971.jpg
1639	Veronica teucrium L.	"Nagymező"	1962	Siroki Zoltán	DE-siroki-14968.jpg
1639	Veronica teucrium L.	"Nagymező"	1962	Siroki Zoltán	DE-siroki-14977.jpg
1639	Veronica teucrium L.	"Nagymező"	1962	Siroki Zoltán	DE-siroki-14978.jpg
1639	Veronica teucrium L.	Bér	1954	Siroki Zoltán	DE-siroki-14963.jpg
1639	Veronica teucrium L.	Budapest	1951	Siroki Zoltán	DE-siroki-14966.jpg
1639	Veronica teucrium L.	Felsőtárkány	1959	Siroki Zoltán	DE-siroki-14964.jpg
1639	Veronica teucrium L.	Hajdúböszörmény	1963	Siroki Zoltán	DE-siroki-14967.jpg

Sorszám / Number	Taxon-név / Taxon-name	Település / Settlement	Év / Year	Gyűjtő / Collector	Fájlnév / File-name
1639	Veronica teucrium L.	Hajdúböszörmény	1963	Siroki Zoltán	DE-siroki-14973.jpg
1639	Veronica teucrium L.	Hajdúböszörmény	1963	Siroki Zoltán	DE-siroki-14974.jpg
1639	Veronica teucrium L.	Hajdúböszörmény	1963	Siroki Zoltán	DE-siroki-14975.jpg
1639	Veronica teucrium L.	Háromhuta	1967	Siroki Zoltán	DE-siroki-14976.jpg
1639	Veronica teucrium L.	Háromhuta	1967	Siroki Zoltán	DE-siroki-14979.jpg
1639	Veronica teucrium L.	Keszthely	1955	Siroki Zoltán	DE-siroki-14965.jpg
1641	Veronica chamaedrys L.	Debrecen	1950	Siroki Zoltán	DE-siroki-15183.jpg
1642	Veronica officinalis L.	"Bükk-hg, Kiskerekhegy"	1959	Halász Tibor	DE-siroki-15187.jpg
1642	Veronica officinalis L.	Debrecen	1951	Siroki Zoltán	DE-siroki-15188.jpg
1642	Veronica officinalis L.	Debrecen	1954	Siroki Zoltán	DE-siroki-15189.jpg
1642	Veronica officinalis L.	Debrecen	1954	Siroki Zoltán	DE-siroki-15190.jpg
1642	Veronica officinalis L.	Hollóháza	1940	Siroki Zoltán	DE-siroki-15192.jpg
1642	Veronica officinalis L.	Hollóháza	1940	Siroki Zoltán	DE-siroki-15193.jpg
1643	Veronica montana L.	"Dobogókő"	1965	Siroki Zoltán	DE-siroki-14927.jpg
1643	Veronica montana L.	"Dobogókő"	1965	Siroki Zoltán	DE-siroki-14933.jpg
1643	Veronica montana L.	"Dobogókő"	1965	Siroki Zoltán	DE-siroki-14924.jpg
1643	Veronica montana L.	"Dobogókő"	1965	Siroki Zoltán	DE-siroki-14925.jpg
1643	Veronica montana L.	"Dobogókő"	1965	Siroki Zoltán	DE-siroki-14926.jpg
1643	Veronica montana L.	"Dobogókő"	1965	Siroki Zoltán	DE-siroki-14928.jpg
1643	Veronica montana L.	"Dobogókő"	1965	Siroki Zoltán	DE-siroki-14929.jpg
1643	Veronica montana L.	"Dobogókő"	1965	Siroki Zoltán	DE-siroki-14930.jpg
1643	Veronica montana L.	"Dobogókő"	1965	Siroki Zoltán	DE-siroki-14931.jpg
1643	Veronica montana L.	"Dobogókő"	1965	Siroki Zoltán	DE-siroki-14932.jpg
1643	Veronica montana L.	"Dobogókő"	1965	Siroki Zoltán	DE-siroki-15195.jpg
1643	Veronica montana L.	Budaörs	1955	Siroki Zoltán	DE-siroki-14943.jpg
1643	Veronica montana L.	Debrecen	1947	Siroki Zoltán	DE-siroki-14942.jpg
1643	Veronica montana L.	Nagykovácsi	1959	Siroki Zoltán	DE-siroki-14941.jpg
1644	Veronica triphyllus L.	Debrecen	1965	Siroki Zoltán	DE-siroki-15010.jpg
1645	Veronica verna L.	Debrecen	1950	Siroki Zoltán	DE-siroki-15013.jpg
1645	Veronica verna L.	Hortobágy	1960	Siroki Zoltán	DE-siroki-15012.jpg
1645	Veronica verna L.	Monor	1887	Czakó Kálmán	DE-siroki-15015.jpg
1646	Veronica dillenii Crantz	Abaújszántó	1944	Siroki Zoltán	DE-siroki-15019.jpg
1646	Veronica dillenii Crantz	Debrecen	1950	Siroki Zoltán	DE-siroki-15017.jpg
1646	Veronica dillenii Crantz	Debrecen	1950	Siroki Zoltán	DE-siroki-15018.jpg
1646	Veronica dillenii Crantz	Debrecen	1954	Siroki Zoltán	DE-siroki-15016.jpg
1646	Veronica dillenii Crantz	Gödöllő	1951	Siroki Zoltán	DE-siroki-15021.jpg
1646	Veronica dillenii Crantz	Gödöllő	1951	Siroki Zoltán	DE-siroki-15020.jpg
1647	Veronica serpyllifolia L.	Debrecen	1949	Siroki Zoltán	DE-siroki-15037.jpg
1647	Veronica serpyllifolia L.	Debrecen	1950	Siroki Zoltán	DE-siroki-15034.jpg
1647	Veronica serpyllifolia L.	Debrecen	1950	Siroki Zoltán	DE-siroki-15035.jpg
1647	Veronica serpyllifolia L.	Debrecen	1954	Siroki Zoltán	DE-siroki-15036.jpg
1647	Veronica serpyllifolia L.	Hollóháza	1940	Siroki Zoltán	DE-siroki-15038.jpg
1648	Veronica arvensis L.	Debrecen	1950	Siroki Zoltán	DE-siroki-15023.jpg
1648	Veronica arvensis L.	Debrecen	1955	Siroki Zoltán	DE-siroki-15024.jpg
1648	Veronica arvensis L.	Debrecen	1980	Siroki Zoltán	DE-siroki-15022.jpg
1650	Veronica praecox All.	Baracska	1951	Siroki Zoltán	DE-siroki-15030.jpg

Sorszám / Number	Taxon-név / Taxon-name	Település / Settlement	Év / Year	Gyűjtő / Collector	Fájlnév / File-name
1650	Veronica praecox All.	Budapest	1941	Siroki Zoltán	DE-siroki-15033.jpg
1650	Veronica praecox All.	Budapest	1951	Siroki Zoltán	DE-siroki-15031.jpg
1650	Veronica praecox All.	Debrecen	1971	Siroki Zoltán	DE-siroki-15029.jpg
1653	Veronica hederifolia L.	Debrecen	1947	Siroki Zoltán	DE-siroki-15048.jpg
1653	Veronica hederifolia L.	Debrecen	1949	Siroki Zoltán	DE-siroki-15049.jpg
1653	Veronica hederifolia L.	Debrecen	1955	Farkas Attila	DE-siroki-15047.jpg
1656	Veronica persica Poir.	Debrecen	1960	Siroki Zoltán	DE-siroki-15053.jpg
1656	Veronica persica Poir.	Debrecen	1960	Siroki Zoltán	DE-siroki-15054.jpg
1656	Veronica persica Poir.	Debrecen	1967	Gondola István	DE-siroki-15057.jpg
1656	Veronica persica Poir.	Debrecen	1967	Gondola István	DE-siroki-15058.jpg
1656	Veronica persica Poir.	Dombrád	1966	Gondola István	DE-siroki-15055.jpg
1656	Veronica persica Poir.	Dombrád	1966	Gondola István	DE-siroki-15056.jpg
1656	Veronica persica Poir.	Dombrád	1967	Gondola István	DE-siroki-15059.jpg
1656	Veronica persica Poir.	Mosonmagyaróvár	1939	Siroki Zoltán	DE-siroki-15063.jpg
1656	Veronica persica Poir.	Tarpa	1955	Siroki Zoltán	DE-siroki-15052.jpg
1658	Veronica polita Fr.	Debrecen	1972	Siroki Zoltán	DE-siroki-15064.jpg
1658	Veronica polita Fr.	Mosonmagyaróvár	1939	Siroki Zoltán	DE-siroki-15068.jpg
1660	Melampyrum cristatum L.	Abaújszántó	1943	Siroki Zoltán	DE-siroki-15088.jpg
1660	Melampyrum cristatum L.	Egyek	1947	Siroki Zoltán	DE-siroki-15086.jpg
1660	Melampyrum cristatum L.	Gyenesdiás	-	Siroki Zoltán	DE-siroki-15085.jpg
1660	Melampyrum cristatum L.	Háromhuta	1961	Siroki Zoltán	DE-siroki-15082.jpg
1660	Melampyrum cristatum L.	Pomáz	1954	Siroki Zoltán	DE-siroki-15083.jpg
1660	Melampyrum cristatum L.	Pomáz	1957	Siroki Zoltán	DE-siroki-15084.jpg
1661	Melampyrum arvense L.	Bér	1954	Siroki Zoltán	DE-siroki-15091.jpg
1661	Melampyrum arvense L.	Budapest	1948	Siroki Zoltán	DE-siroki-15095.jpg
1661	Melampyrum arvense L.	Budapest	1948	Siroki Zoltán	DE-siroki-15090.jpg
1661	Melampyrum arvense L.	Budapest	1984	Siroki Zoltán	DE-siroki-15089.jpg
1661	Melampyrum arvense L.	Háromhuta	1957	Siroki Zoltán	DE-siroki-15093.jpg
1661	Melampyrum arvense L.	Regéc	1959	Halász Tibor	DE-siroki-15092.jpg
1662	Melampyrum barbatum Waldst. et Kit.	Budapest	1940	Siroki Zoltán	DE-siroki-15100.jpg
1662	Melampyrum barbatum Waldst. et Kit.	Budapest	1941	Siroki Zoltán	DE-siroki-15099.jpg
1662	Melampyrum barbatum Waldst. et Kit.	Budapest	1951	Siroki Zoltán	DE-siroki-15098.jpg
1663	Melampyrum pratense L.	Debrecen	1986	Siroki Zoltán	DE-siroki-15119.jpg
1663	Melampyrum pratense L.	Debrecen	1986	Siroki Zoltán	DE-siroki-15120.jpg
1663	Melampyrum pratense L.	Debrecen	1986	Siroki Zoltán	DE-siroki-15121.jpg
1663	Melampyrum pratense L.	Háromhuta	1960	Siroki Zoltán	DE-siroki-15125.jpg
1663	Melampyrum pratense L.	Háromhuta	1960	Siroki Zoltán	DE-siroki-15126.jpg
1663	Melampyrum pratense L.	Kishuta	1954	Simon Tiborné	DE-siroki-15124.jpg
1663	Melampyrum pratense L.	Pécs	1954	Siroki Zoltán	DE-siroki-15122.jpg
1663	Melampyrum pratense L.	Pécs	1954	Siroki Zoltán	DE-siroki-15123.jpg
1663	Melampyrum pratense L.	Pécs	1954	Siroki Zoltán	DE-siroki-15127.jpg
1665	Melampyrum nemorosum L.	Budapest	1948	Siroki Zoltán	DE-siroki-15111.jpg
1665	Melampyrum nemorosum L.	Budapest	1984	Siroki Zoltán	DE-siroki-15110.jpg
1665	Melampyrum nemorosum L.	Csaroda	1954	Simon Tiborné	DE-siroki-15112.jpg
1665	Melampyrum nemorosum L.	Csaroda	1954	Simon Tiborné	DE-siroki-15114.jpg
1665	Melampyrum nemorosum L.	Debrecen	1947	Siroki Zoltán	DE-siroki-15109.jpg

Sorszám / Number	Taxon-név / Taxon-name	Település / Settlement	Év / Year	Gyűjtő / Collector	Fájlnév / File-name
1665	Melampyrum nemorosum L.	Debrecen	1947	Siroki Zoltán	DE-siroki-15116.jpg
1665	Melampyrum nemorosum L.	Debrecen	1947	Siroki Zoltán	DE-siroki-15113.jpg
1665	Melampyrum nemorosum L.	Debrecen	1954	Siroki Zoltán	DE-siroki-15107.jpg
1665	Melampyrum nemorosum L.	Debrecen	1954	Siroki Zoltán	DE-siroki-15108.jpg
1665	Melampyrum nemorosum L.	Háromhuta	1948	Siroki Zoltán	DE-siroki-15106.jpg
1665	Melampyrum nemorosum L.	Hencida	1983	Siroki Zoltán	DE-siroki-15105.jpg
1665	Melampyrum nemorosum L.	Mátraszentimre	1959	Gondola István	DE-siroki-15115.jpg
1666	Euphrasia rostkoviana Hayne	"Bánkút"	1959	Siroki Zoltán	DE-siroki-15144.jpg
1666	Euphrasia rostkoviana Hayne	"Bánkút"	1959	Siroki Zoltán	DE-siroki-15145.jpg
1666	Euphrasia rostkoviana Hayne	"Nagymező"	1958	Siroki Zoltán	DE-siroki-15131.jpg
1666	Euphrasia rostkoviana Hayne	"Nagymező"	1958	Siroki Zoltán	DE-siroki-15132.jpg
1666	Euphrasia rostkoviana Hayne	"Nagymező"	1960	Siroki Zoltán	DE-siroki-15141.jpg
1666	Euphrasia rostkoviana Hayne	"Nagymező"	1960	Siroki Zoltán	DE-siroki-15142.jpg
1666	Euphrasia rostkoviana Hayne	"Nagymező"	1960	Siroki Zoltán	DE-siroki-15143.jpg
1666	Euphrasia rostkoviana Hayne	Bükkszentkereszt	1978	Siroki Zoltán	DE-siroki-15133.jpg
1666	Euphrasia rostkoviana Hayne	Gödöllő	1952	Siroki Zoltán	DE-siroki-15137.jpg
1666	Euphrasia rostkoviana Hayne	Keszthely	1955	Siroki Zoltán	DE-siroki-15134.jpg
1666	Euphrasia rostkoviana Hayne	Keszthely	1955	Siroki Zoltán	DE-siroki-15135.jpg
1666	Euphrasia rostkoviana Hayne	Sátoraljaújhely	1944	Siroki Zoltán	DE-siroki-15136.jpg
1666	Euphrasia rostkoviana Hayne	Sátoraljaújhely	1944	Siroki Zoltán	DE-siroki-15138.jpg
1666	Euphrasia rostkoviana Hayne	Veresegyház	1960	Siroki Zoltán	DE-siroki-15139.jpg
1666	Euphrasia rostkoviana Hayne	Veresegyház	1960	Siroki Zoltán	DE-siroki-15140.jpg
1667	Euphrasia kernerii Wettst.	Háromhuta	1984	Siroki Zoltán	DE-siroki-15197.jpg
1667	Euphrasia kernerii Wettst.	Háromhuta	1984	Siroki Zoltán	DE-siroki-15199.jpg
1668	Euphrasia stricta Wolf	"Bükk-hg."	1965	Siroki Zoltán	DE-siroki-15211.jpg
1668	Euphrasia stricta Wolf	"Szent-György-hegy"	1955	Siroki Zoltán	DE-siroki-15209.jpg
1668	Euphrasia stricta Wolf	Háromhuta	1961	Siroki Zoltán	DE-siroki-15212.jpg
1668	Euphrasia stricta Wolf	Sopron	1956	Kovács Béla	DE-siroki-15207.jpg
1668	Euphrasia stricta Wolf	Szilvásvár	1954	Siroki Zoltán	DE-siroki-15208.jpg
1668	Euphrasia stricta Wolf	Szilvásvár	1954	Siroki Zoltán	DE-siroki-15210.jpg
1668	Euphrasia stricta Wolf	Szilvásvár	1954	Siroki Zoltán	DE-siroki-15213.jpg
1668	Euphrasia stricta Wolf	Szilvásvár	1954	Siroki Zoltán	DE-siroki-15214.jpg
1668	Euphrasia stricta Wolf	Szilvásvár	1954	Siroki Zoltán	DE-siroki-15206.jpg
1670	Odontites lutea (L.) Clairv.	Budapest	1957	Siroki Zoltán	DE-siroki-15219.jpg
1670	Odontites lutea (L.) Clairv.	Budapest	1983	Siroki Zoltán	DE-siroki-15217.jpg
1670	Odontites lutea (L.) Clairv.	Egyek	1947	Siroki Zoltán	DE-siroki-15218.jpg
1671	Odontites vernus (Bellardi) Dumort.	"Vértes"	1957	Siroki Zoltán	DE-siroki-15222.jpg
1671	Odontites vernus (Bellardi) Dumort.	Debrecen	1947	Siroki Zoltán	DE-siroki-15224.jpg
1671	Odontites vernus (Bellardi) Dumort.	Debrecen	1950	Siroki Zoltán	DE-siroki-15223.jpg
1671	Odontites vernus (Bellardi) Dumort.	Mosonmagyaróvár	1939	Siroki Zoltán	DE-siroki-15226.jpg
1671	Odontites vernus (Bellardi) Dumort.	Sáránd	1987	Siroki Zoltán	DE-siroki-15221.jpg
1672	Pedicularis palustris L.	Budapest	1958	Siroki Zoltán	DE-siroki-15311.jpg
1672	Pedicularis palustris L.	Budapest	1958	Siroki Zoltán	DE-siroki-15312.jpg
1672	Pedicularis palustris L.	Budapest	1958	Siroki Zoltán	DE-siroki-15313.jpg
1672	Pedicularis palustris L.	Budapest	1958	Siroki Zoltán	DE-siroki-15314.jpg
1672	Pedicularis palustris L.	Budapest	1958	Siroki Zoltán	DE-siroki-15315.jpg

Sorszám / Number	Taxon-név / Taxon-name	Település / Settlement	Év / Year	Gyűjtő / Collector	Fájlnév / File-name
1672	Pedicularis palustris L.	Budapest	1958	Siroki Zoltán	DE-siroki-15316.jpg
1672	Pedicularis palustris L.	Budapest	1958	Siroki Zoltán	DE-siroki-15322.jpg
1672	Pedicularis palustris L.	Budapest	1958	Siroki Zoltán	DE-siroki-15323.jpg
1672	Pedicularis palustris L.	Budapest	1958	Siroki Zoltán	DE-siroki-15324.jpg
1672	Pedicularis palustris L.	Budapest	1958	Siroki Zoltán	DE-siroki-15325.jpg
1672	Pedicularis palustris L.	Budapest	1958	Siroki Zoltán	DE-siroki-15326.jpg
1672	Pedicularis palustris L.	Budapest	1958	Siroki Zoltán	DE-siroki-15317.jpg
1672	Pedicularis palustris L.	Sopron	1950	Kárpáti Zoltán	DE-siroki-15327.jpg
1672	Pedicularis palustris L.	Veresegyház	1955	Jeney Endre	DE-siroki-15321.jpg
1672	Pedicularis palustris L.	Veresegyház	1960	Siroki Zoltán	DE-siroki-15318.jpg
1672	Pedicularis palustris L.	Veresegyház	1960	Siroki Zoltán	DE-siroki-15319.jpg
1672	Pedicularis palustris L.	Veresegyház	1960	Siroki Zoltán	DE-siroki-15320.jpg
1673	Rhinanthus minor L.	Budapest	1958	Siroki Zoltán	DE-siroki-15243.jpg
1673	Rhinanthus minor L.	Budapest	1962	Siroki Zoltán	DE-siroki-15234.jpg
1673	Rhinanthus minor L.	Budapest	1962	Siroki Zoltán	DE-siroki-15235.jpg
1673	Rhinanthus minor L.	Budapest	1962	Siroki Zoltán	DE-siroki-15236.jpg
1673	Rhinanthus minor L.	Háromhuta	1961	Siroki Zoltán	DE-siroki-15242.jpg
1673	Rhinanthus minor L.	Háromhuta	1967	Siroki Zoltán	DE-siroki-15231.jpg
1673	Rhinanthus minor L.	Háromhuta	1967	Siroki Zoltán	DE-siroki-15232.jpg
1673	Rhinanthus minor L.	Háromhuta	1967	Siroki Zoltán	DE-siroki-15233.jpg
1673	Rhinanthus minor L.	Háromhuta	1967	Siroki Zoltán	DE-siroki-15237.jpg
1673	Rhinanthus minor L.	Háromhuta	1967	Siroki Zoltán	DE-siroki-15238.jpg
1673	Rhinanthus minor L.	Nagyhuta	1961	Siroki Zoltán	DE-siroki-15239.jpg
1673	Rhinanthus minor L.	Nagyhuta	1961	Siroki Zoltán	DE-siroki-15240.jpg
1673	Rhinanthus minor L.	Nagyhuta	1961	Siroki Zoltán	DE-siroki-15241.jpg
1673	Rhinanthus minor L.	Tokaj	1966	Siroki Zoltán	DE-siroki-15230.jpg
1674	Rhinanthus serotinus (Schönh.) Oborný	"Nagymező"	1959	Siroki Zoltán	DE-siroki-15267.jpg
1674	Rhinanthus serotinus (Schönh.) Oborný	"Nagymező"	1960	Siroki Zoltán	DE-siroki-15266.jpg
1674	Rhinanthus serotinus (Schönh.) Oborný	"Nagymező"	1960	Siroki Zoltán	DE-siroki-15268.jpg
1674	Rhinanthus serotinus (Schönh.) Oborný	"Nagymező"	1960	Siroki Zoltán	DE-siroki-15269.jpg
1674	Rhinanthus serotinus (Schönh.) Oborný	"Nagymező"	1960	Siroki Zoltán	DE-siroki-15278.jpg
1674	Rhinanthus serotinus (Schönh.) Oborný	"Nagymező"	1960	Siroki Zoltán	DE-siroki-15279.jpg
1674	Rhinanthus serotinus (Schönh.) Oborný	Abaújkér	1942	Siroki Zoltán	DE-siroki-15281.jpg
1674	Rhinanthus serotinus (Schönh.) Oborný	Ágasegyháza	1956	Siroki Zoltán	DE-siroki-15270.jpg
1674	Rhinanthus serotinus (Schönh.) Oborný	Ágasegyháza	1956	Siroki Zoltán	DE-siroki-15271.jpg
1674	Rhinanthus serotinus (Schönh.) Oborný	Budapest	1958	Siroki Zoltán	DE-siroki-15246.jpg
1674	Rhinanthus serotinus (Schönh.) Oborný	Budapest	1958	Siroki Zoltán	DE-siroki-15247.jpg
1674	Rhinanthus serotinus (Schönh.) Oborný	Budapest	1962	Siroki Zoltán	DE-siroki-15249.jpg
1674	Rhinanthus serotinus (Schönh.) Oborný	Budapest	1962	Siroki Zoltán	DE-siroki-15250.jpg
1674	Rhinanthus serotinus (Schönh.) Oborný	Budapest	1962	Siroki Zoltán	DE-siroki-15260.jpg

Sorszám / Number	Taxon-név / Taxon-name	Település / Settlement	Év / Year	Gyűjtő / Collector	Fájlnév / File-name
1674	Rhinanthus serotinus (Schönh.) Oborný	Budapest	1962	Siroki Zoltán	DE-siroki-15261.jpg
1674	Rhinanthus serotinus (Schönh.) Oborný	Cegléd	1969	Siroki Zoltán	DE-siroki-15248.jpg
1674	Rhinanthus serotinus (Schönh.) Oborný	Cegléd	1969	Siroki Zoltán	DE-siroki-15255.jpg
1674	Rhinanthus serotinus (Schönh.) Oborný	Csaroda	1960	Siroki Zoltán	DE-siroki-15263.jpg
1674	Rhinanthus serotinus (Schönh.) Oborný	Csaroda	1960	Siroki Zoltán	DE-siroki-15264.jpg
1674	Rhinanthus serotinus (Schönh.) Oborný	Csaroda	1960	Siroki Zoltán	DE-siroki-15265.jpg
1674	Rhinanthus serotinus (Schönh.) Oborný	Debrecen	1951	Siroki Zoltán	DE-siroki-15272.jpg
1674	Rhinanthus serotinus (Schönh.) Oborný	Háromhuta	1961	Siroki Zoltán	DE-siroki-15262.jpg
1674	Rhinanthus serotinus (Schönh.) Oborný	Kecskemét	1967	Siroki Zoltán	DE-siroki-15252.jpg
1674	Rhinanthus serotinus (Schönh.) Oborný	Kecskemét	1967	Siroki Zoltán	DE-siroki-15251.jpg
1674	Rhinanthus serotinus (Schönh.) Oborný	Kecskemét	1967	Siroki Zoltán	DE-siroki-15253.jpg
1674	Rhinanthus serotinus (Schönh.) Oborný	Kecskemét	1967	Siroki Zoltán	DE-siroki-15254.jpg
1674	Rhinanthus serotinus (Schönh.) Oborný	Keszthely	1955	Siroki Zoltán	DE-siroki-15273.jpg
1674	Rhinanthus serotinus (Schönh.) Oborný	Répáshuta	1956	Halász Tibor	DE-siroki-15274.jpg
1678	Lathraea squamaria L.	"Dobogókő"	1957	Siroki Zoltán	DE-siroki-15386.jpg
1678	Lathraea squamaria L.	"Dobogókő"	1957	Siroki Zoltán	DE-siroki-15384.jpg
1678	Lathraea squamaria L.	Háromhuta	1955	Siroki Zoltán	DE-siroki-15385.jpg
1680	Catalpa bignonioides Walter	Debrecen	1948	Siroki Zoltán	DE-siroki-15336.jpg
1680	Catalpa bignonioides Walter	Debrecen	1948	Siroki Zoltán	DE-siroki-15335.jpg
1682	Globularia punctata Lapeyr.	Budaörs	1952	Siroki Zoltán	DE-siroki-15411.jpg
1682	Globularia punctata Lapeyr.	Budapest	1949	Siroki Zoltán	DE-siroki-15415.jpg
1682	Globularia punctata Lapeyr.	Budapest	1951	Siroki Zoltán	DE-siroki-15413.jpg
1682	Globularia punctata Lapeyr.	Budapest	1951	Siroki Zoltán	DE-siroki-15414.jpg
1682	Globularia punctata Lapeyr.	Budapest	1951	Siroki Zoltán	DE-siroki-15410.jpg
1682	Globularia punctata Lapeyr.	Budapest	1970	Siroki Zoltán	DE-siroki-15412.jpg
1685	Orobanche ramosa L.	Debrecen	1948	Siroki Zoltán	DE-siroki-15338.jpg
1685	Orobanche ramosa L.	Debrecen	1948	Siroki Zoltán	DE-siroki-15339.jpg
1685	Orobanche ramosa L.	Debrecen	1948	Siroki Zoltán	DE-siroki-15340.jpg
1685	Orobanche ramosa L.	Gégény	1965	Gondola István	DE-siroki-15337.jpg
1687	Orobanche purpurea Jacq.	"Háromkő"	1959	Siroki Zoltán	DE-siroki-15342.jpg
1687	Orobanche purpurea Jacq.	Pomáz	1952	Siroki Zoltán	DE-siroki-15344.jpg
1687	Orobanche purpurea Jacq.	Tokaj	1971	Siroki Zoltán	DE-siroki-15343.jpg
1692	Orobanche cumana Wallr.	Debrecen	1947	Siroki Zoltán	DE-siroki-15363.jpg
1692	Orobanche cumana Wallr.	Debrecen	1948	Siroki Zoltán	DE-siroki-15368.jpg
1692	Orobanche cumana Wallr.	Debrecen	1948	Siroki Zoltán	DE-siroki-15364.jpg
1692	Orobanche cumana Wallr.	Debrecen	1948	Siroki Zoltán	DE-siroki-15365.jpg
1692	Orobanche cumana Wallr.	Debrecen	1948	Siroki Zoltán	DE-siroki-15366.jpg
1692	Orobanche cumana Wallr.	Debrecen	1948	Siroki Zoltán	DE-siroki-15360.jpg
1692	Orobanche cumana Wallr.	Debrecen	1948	Siroki Zoltán	DE-siroki-15361.jpg
1692	Orobanche cumana Wallr.	Kecskemét	1954	Siroki Zoltán	DE-siroki-15362.jpg

Sorszám / Number	Taxon-név / Taxon-name	Település / Settlement	Év / Year	Gyűjtő / Collector	Fájlnév / File-name
1694	<i>Orobanche alba</i> Stephan ex Willd.	"Tarkó"	1956	Halász Tibor	DE-siroki-15379.jpg
1694	<i>Orobanche alba</i> Stephan ex Willd.	Boldogkővárалja	1967	Siroki Zoltán	DE-siroki-15345.jpg
1694	<i>Orobanche alba</i> Stephan ex Willd.	Boldogkővárалja	1967	Siroki Zoltán	DE-siroki-15346.jpg
1694	<i>Orobanche alba</i> Stephan ex Willd.	Boldogkővárалja	1967	Siroki Zoltán	DE-siroki-15347.jpg
1694	<i>Orobanche alba</i> Stephan ex Willd.	Budapest	1928	Rigler József	DE-siroki-15352.jpg
1694	<i>Orobanche alba</i> Stephan ex Willd.	Budapest	1951	Siroki Zoltán	DE-siroki-15381.jpg
1694	<i>Orobanche alba</i> Stephan ex Willd.	Budapest	1951	Siroki Zoltán	DE-siroki-15353.jpg
1694	<i>Orobanche alba</i> Stephan ex Willd.	Budapest	1952	Siroki Zoltán	DE-siroki-15375.jpg
1694	<i>Orobanche alba</i> Stephan ex Willd.	Budapest	1952	Siroki Zoltán	DE-siroki-15376.jpg
1694	<i>Orobanche alba</i> Stephan ex Willd.	Budapest	1955	Siroki Zoltán	DE-siroki-15380.jpg
1694	<i>Orobanche alba</i> Stephan ex Willd.	Pásztó	1952	Siroki Zoltán	DE-siroki-15378.jpg
1694	<i>Orobanche alba</i> Stephan ex Willd.	Pomáz	1952	Siroki Zoltán	DE-siroki-15371.jpg
1694	<i>Orobanche alba</i> Stephan ex Willd.	Szarvaskő	1957	Siroki Zoltán	DE-siroki-15348.jpg
1694 + 1701	<i>Orobanche alba</i> Stephan ex Willd. + <i>Orobanche caryophyllacea</i> Sm.	Boldogkővárалja	1967	Siroki Zoltán	DE-siroki-15383.jpg
1701	<i>Orobanche caryophyllacea</i> Sm.	Gyenesdiás	1951	Siroki Zoltán	DE-siroki-15358.jpg
1701	<i>Orobanche caryophyllacea</i> Sm.	Pilisszentiván	1952	Siroki Zoltán	DE-siroki-15372.jpg
1708	<i>Pinguicula vulgaris</i> L.	Csaroda	1976	Halász Tibor	DE-siroki-15395.jpg
1708	<i>Pinguicula vulgaris</i> L.	Hortobágy	1948	Siroki Zoltán	DE-siroki-15401.jpg
1708	<i>Pinguicula vulgaris</i> L.	Hortobágy	1948	Siroki Zoltán	DE-siroki-15402.jpg
1708	<i>Pinguicula vulgaris</i> L.	Hortobágy	1948	Siroki Zoltán	DE-siroki-15400.jpg
1708	<i>Pinguicula vulgaris</i> L.	Keszthely	1955	Siroki Zoltán	DE-siroki-15399.jpg
1708	<i>Pinguicula vulgaris</i> L.	Keszthely	1955	Siroki Zoltán	DE-siroki-15403.jpg
1708	<i>Pinguicula vulgaris</i> L.	Sopron	1951	Kárpáti Zoltán	DE-siroki-15388.jpg
1708	<i>Pinguicula vulgaris</i> L.	Tiszaroff	-	Perlaky Gábor	DE-siroki-15398.jpg
1709	<i>Pinguicula alpina</i> L.	Lesenceistvánd	1930	Rigler József	DE-siroki-15393.jpg
1712	<i>Utricularia bremsii</i> Heer	Budapest	-	Filarszky Nándor	DE-siroki-15405.jpg
1712	<i>Utricularia bremsii</i> Heer	Sopron	1951	Kárpáti Zoltán	DE-siroki-15407.jpg
1712	<i>Utricularia bremsii</i> Heer	Veresegyház	1954	Siroki Zoltán	DE-siroki-15406.jpg
1715	<i>Sherardia arvensis</i> L.	Mátraverebély	1952	Siroki Zoltán	DE-siroki-15490.jpg
1715	<i>Sherardia arvensis</i> L.	Mátraverebély	1952	Siroki Zoltán	DE-siroki-15492.jpg
1715	<i>Sherardia arvensis</i> L.	Mosonmagyaróvár	1939	Siroki Zoltán	DE-siroki-15493.jpg
1716	<i>Asperula taurina</i> L.	Hosszúhetény	1954	Siroki Zoltán	DE-siroki-15503.jpg
1716	<i>Asperula taurina</i> L.	Hosszúhetény	1954	Siroki Zoltán	DE-siroki-15495.jpg
1716	<i>Asperula taurina</i> L.	Hosszúhetény	1954	Siroki Zoltán	DE-siroki-15496.jpg
1716	<i>Asperula taurina</i> L.	Hosszúhetény	1954	Siroki Zoltán	DE-siroki-15497.jpg
1716	<i>Asperula taurina</i> L.	Hosszúhetény	1954	Siroki Zoltán	DE-siroki-15501.jpg
1716	<i>Asperula taurina</i> L.	Hosszúhetény	1954	Siroki Zoltán	DE-siroki-15502.jpg
1716	<i>Asperula taurina</i> L.	Hosszúhetény	1954	Siroki Zoltán	DE-siroki-15504.jpg
1716	<i>Asperula taurina</i> L.	Hosszúhetény	1958	Siroki Zoltán	DE-siroki-15498.jpg
1716	<i>Asperula taurina</i> L.	Hosszúhetény	1958	Siroki Zoltán	DE-siroki-15494.jpg
1716	<i>Asperula taurina</i> L.	Hosszúhetény	1958	Siroki Zoltán	DE-siroki-15500.jpg
1717	<i>Asperula tinctoria</i> L.	Gyenesdiás	1955	Siroki Zoltán	DE-siroki-15550.jpg
1717	<i>Asperula tinctoria</i> L.	Gyenesdiás	1955	Siroki Zoltán	DE-siroki-15551.jpg
1717	<i>Asperula tinctoria</i> L.	Gyenesdiás	1955	Siroki Zoltán	DE-siroki-15552.jpg
1717	<i>Asperula tinctoria</i> L.	Gyenesdiás	1955	Siroki Zoltán	DE-siroki-15553.jpg

Sorszám / Number	Taxon-név / Taxon-name	Település / Settlement	Év / Year	Gyűjtő / Collector	Fájlnév / File-name
1717	<i>Asperula tinctoria</i> L.	Pilisszentiván	1913	Filarszky Nándor - Jávorka Sándor	DE-siroki-15560.jpg
1717	<i>Asperula tinctoria</i> L.	Szilvásvár	1960	Siroki Zoltán	DE-siroki-15547.jpg
1717	<i>Asperula tinctoria</i> L.	Szilvásvár	1962	Siroki Zoltán	DE-siroki-15546.jpg
1717	<i>Asperula tinctoria</i> L.	Szilvásvár	1962	Siroki Zoltán	DE-siroki-15548.jpg
1717	<i>Asperula tinctoria</i> L.	Szilvásvár	1962	Siroki Zoltán	DE-siroki-15549.jpg
1717	<i>Asperula tinctoria</i> L.	Szilvásvár	1962	Siroki Zoltán	DE-siroki-15544.jpg
1717	<i>Asperula tinctoria</i> L.	Szilvásvár	1962	Siroki Zoltán	DE-siroki-15545.jpg
1717	<i>Asperula tinctoria</i> L.	Szilvásvár	1962	Siroki Zoltán	DE-siroki-15554.jpg
1717	<i>Asperula tinctoria</i> L.	Szilvásvár	1962	Siroki Zoltán	DE-siroki-15555.jpg
1717	<i>Asperula tinctoria</i> L.	Szilvásvár	1962	Siroki Zoltán	DE-siroki-15556.jpg
1717	<i>Asperula tinctoria</i> L.	Szilvásvár	1962	Siroki Zoltán	DE-siroki-15557.jpg
1717	<i>Asperula tinctoria</i> L.	Szilvásvár	1962	Siroki Zoltán	DE-siroki-15558.jpg
1717	<i>Asperula tinctoria</i> L.	Szilvásvár	1962	Siroki Zoltán	DE-siroki-15559.jpg
1718	<i>Asperula cynanchica</i> L.	"Háromkő"	1959	Siroki Zoltán	DE-siroki-15570.jpg
1718	<i>Asperula cynanchica</i> L.	Abaújszántó	1943	Siroki Zoltán	DE-siroki-15568.jpg
1718	<i>Asperula cynanchica</i> L.	Debrecen	1947	Siroki Zoltán	DE-siroki-15571.jpg
1718	<i>Asperula cynanchica</i> L.	Tokaj	1971	Siroki Zoltán	DE-siroki-15572.jpg
1718	<i>Asperula cynanchica</i> L.	Tokaj	1971	Siroki Zoltán	DE-siroki-15573.jpg
1718	<i>Asperula cynanchica</i> L.	Vámospércs	1984	Siroki Zoltán	DE-siroki-15574.jpg
1723	<i>Galium boreale</i> L.	Egyek	1949	Siroki Zoltán	DE-siroki-15610.jpg
1723	<i>Galium boreale</i> L.	Egyek	1949	Siroki Zoltán	DE-siroki-15611.jpg
1723	<i>Galium boreale</i> L.	Gyenesdiás	1955	Siroki Zoltán	DE-siroki-15608.jpg
1723	<i>Galium boreale</i> L.	Hajdúböszörmény	1966	Siroki Zoltán	DE-siroki-15606.jpg
1723	<i>Galium boreale</i> L.	Tiszafüred	1955	Siroki Zoltán - Farkas Attila	DE-siroki-15609.jpg
1723	<i>Galium boreale</i> L.	Tiszafüred	1955	Siroki Zoltán - Farkas Attila	DE-siroki-15607.jpg
1724	<i>Galium rubioides</i> L.	Aszaló	1944	Siroki Zoltán	DE-siroki-15618.jpg
1724	<i>Galium rubioides</i> L.	Bodrogkeresztúr	1967	Siroki Zoltán	DE-siroki-15615.jpg
1724	<i>Galium rubioides</i> L.	Bodrogkeresztúr	1967	Siroki Zoltán	DE-siroki-15616.jpg
1724	<i>Galium rubioides</i> L.	Dunakeszi	1905	Thaisz Lajos	DE-siroki-15614.jpg
1724	<i>Galium rubioides</i> L.	Egyek	1947	Siroki Zoltán	DE-siroki-15617.jpg
1725	<i>Galium rivale</i> (Sibth. et Sm.) Griseb.	Gödöllő	1951	Siroki Zoltán	DE-siroki-15508.jpg
1725	<i>Galium rivale</i> (Sibth. et Sm.) Griseb.	Miskolc	1965	Siroki Zoltán	DE-siroki-15514.jpg
1725	<i>Galium rivale</i> (Sibth. et Sm.) Griseb.	Miskolc	1965	Siroki Zoltán	DE-siroki-15515.jpg
1726	<i>Galium odoratum</i> (L.) Scop.	"Fáni-völgy"	1955	Farkas Attila - Siroki Zoltán	DE-siroki-15505.jpg
1726	<i>Galium odoratum</i> (L.) Scop.	"Fáni-völgy"	1955	Siroki Zoltán - Farkas Attila	DE-siroki-15506.jpg
1727	<i>Galium humifusum</i> M. Bieb.	Szeged	1951	Jeanplong József	DE-siroki-15578.jpg
1728	<i>Galium glaucum</i> L.	Abaújszántó	1943	Siroki Zoltán	DE-siroki-15525.jpg
1728	<i>Galium glaucum</i> L.	Budaörs	1955	Siroki Zoltán	DE-siroki-15540.jpg
1728	<i>Galium glaucum</i> L.	Budaörs	1966	Siroki Zoltán	DE-siroki-15528.jpg
1728	<i>Galium glaucum</i> L.	Budaörs	1966	Siroki Zoltán	DE-siroki-15529.jpg
1728	<i>Galium glaucum</i> L.	Budapest	1966	Siroki Zoltán	DE-siroki-15530.jpg
1728	<i>Galium glaucum</i> L.	Budapest	1966	Siroki Zoltán	DE-siroki-15531.jpg
1728	<i>Galium glaucum</i> L.	Debrecen	1961	Siroki Zoltán	DE-siroki-15533.jpg

Sorszám / Number	Taxon-név / Taxon-name	Település / Settlement	Év / Year	Gyűjtő / Collector	Fájlnév / File-name
1728	Galium glaucum L.	Debrecen	1961	Siroki Zoltán	DE-siroki-15534.jpg
1728	Galium glaucum L.	Debrecen	1961	Siroki Zoltán	DE-siroki-15535.jpg
1728	Galium glaucum L.	Debrecen	1961	Siroki Zoltán	DE-siroki-15536.jpg
1728	Galium glaucum L.	Debrecen	1961	Siroki Zoltán	DE-siroki-15524.jpg
1728	Galium glaucum L.	Gyenesdiás	1955	Siroki Zoltán	DE-siroki-15541.jpg
1728	Galium glaucum L.	Gyenesdiás	1955	Siroki Zoltán	DE-siroki-15542.jpg
1728	Galium glaucum L.	Gyenesdiás	1955	Siroki Zoltán	DE-siroki-15543.jpg
1728	Galium glaucum L.	Pomáz	1957	Siroki Zoltán	DE-siroki-15537.jpg
1728	Galium glaucum L.	Pomáz	1957	Siroki Zoltán	DE-siroki-15538.jpg
1728	Galium glaucum L.	Pomáz	1957	Siroki Zoltán	DE-siroki-15539.jpg
1728	Galium glaucum L.	Rakaca	1982	Siroki Zoltán	DE-siroki-15523.jpg
1728	Galium glaucum L.	Tokaj	1966	Siroki Zoltán	DE-siroki-15532.jpg
1729	Galium palustre L.	Debrecen	1950	Siroki Zoltán	DE-siroki-15637.jpg
1729	Galium palustre L.	Hollóháza	-	Siroki Zoltán	DE-siroki-15642.jpg
1729	Galium palustre L.	Hortobágy	1947	Siroki Zoltán	DE-siroki-15641.jpg
1732	Galium aparine L.	"Fáni-völgy"	1955	Siroki Zoltán - Farkas Attila	DE-siroki-15624.jpg
1732	Galium aparine L.	Gödöllő	1951	Siroki Zoltán	DE-siroki-15509.jpg
1732	Galium aparine L.	Gödöllő	1951	Siroki Zoltán	DE-siroki-15510.jpg
1732	Galium aparine L.	Gödöllő	1951	Siroki Zoltán	DE-siroki-15511.jpg
1732	Galium aparine L.	Gödöllő	1951	Siroki Zoltán	DE-siroki-15516.jpg
1732	Galium aparine L.	Háromhuta	1968	Siroki Zoltán	DE-siroki-15512.jpg
1732	Galium aparine L.	Háromhuta	1968	Siroki Zoltán	DE-siroki-15513.jpg
1733	Galium spurium L.	Dömsöd	1952	Siroki Zoltán	DE-siroki-15620.jpg
1733	Galium spurium L.	Hortobágy	1975	Siroki Zoltán	DE-siroki-15623.jpg
1733	Galium spurium L.	Tiszafüred	1970	Siroki Zoltán	DE-siroki-15621.jpg
1734	Galium uliginosum L.	Debrecen	1950	Siroki Zoltán	DE-siroki-15630.jpg
1734	Galium uliginosum L.	Debrecen	1950	Siroki Zoltán	DE-siroki-15635.jpg
1734	Galium uliginosum L.	Debrecen	1950	Siroki Zoltán	DE-siroki-15628.jpg
1734	Galium uliginosum L.	Debrecen	1950	Siroki Zoltán	DE-siroki-15629.jpg
1734	Galium uliginosum L.	Debrecen	1950	Siroki Zoltán	DE-siroki-15634.jpg
1734	Galium uliginosum L.	Debrecen	1958	Siroki Zoltán	DE-siroki-15632.jpg
1734	Galium uliginosum L.	Debrecen	1975	Siroki Zoltán	DE-siroki-15626.jpg
1734	Galium uliginosum L.	Debrecen	1975	Siroki Zoltán	DE-siroki-15627.jpg
1734	Galium uliginosum L.	Gödöllő	1952	Siroki Zoltán	DE-siroki-15631.jpg
1734	Galium uliginosum L.	Gödöllő	1952	Siroki Zoltán	DE-siroki-15633.jpg
1734	Galium uliginosum L.	Hajdúbagos	1981	Siroki Zoltán	DE-siroki-15625.jpg
1735	Galium tenuissimum M. Bieb.	Vitnyéd	1928	Rigler József	DE-siroki-15636.jpg
1738	Galium pumilum Murray	"Fáni-völgy"	1955	Siroki Zoltán	DE-siroki-15696.jpg
1738	Galium pumilum Murray	Gyenesdiás	1955	Siroki Zoltán	DE-siroki-15698.jpg
1738	Galium pumilum Murray	Gyenesdiás	1955	Siroki Zoltán	DE-siroki-15702.jpg
1738	Galium pumilum Murray	Gyenesdiás	1955	Siroki Zoltán	DE-siroki-15703.jpg
1738	Galium pumilum Murray	Gyenesdiás	1955	Siroki Zoltán	DE-siroki-15699.jpg
1738	Galium pumilum Murray	Gyenesdiás	1955	Siroki Zoltán	DE-siroki-15694.jpg
1738	Galium pumilum Murray	Gyenesdiás	1955	Siroki Zoltán	DE-siroki-15695.jpg
1738	Galium pumilum Murray	Pilisszentiván	1952	Siroki Zoltán	DE-siroki-15700.jpg
1738	Galium pumilum Murray	Pilisszentiván	1952	Siroki Zoltán	DE-siroki-15701.jpg

Sorszám / Number	Taxon-név / Taxon-name	Település / Settlement	Év / Year	Gyűjtő / Collector	Fájlnév / File-name
1738	Galium pumilum Murray	Pilisszentiván	1952	Siroki Zoltán	DE-siroki-15704.jpg
1738	Galium pumilum Murray	Pilisszentiván	1955	Siroki Zoltán	DE-siroki-15697.jpg
1740	Galium verum L.	Keszthely	1955	Siroki Zoltán	DE-siroki-15659.jpg
1740	Galium verum L.	Mosonmagyaróvár	1939	Siroki Zoltán	DE-siroki-15657.jpg
1740	Galium verum L.	Mosonmagyaróvár	1939	Siroki Zoltán	DE-siroki-15658.jpg
1741	Galium sylvaticum L.	"Dobogókő"	1956	Siroki Zoltán	DE-siroki-15649.jpg
1741	Galium sylvaticum L.	"Dobogókő"	1956	Siroki Zoltán	DE-siroki-15650.jpg
1741	Galium sylvaticum L.	"Dobogókő"	1965	Siroki Zoltán	DE-siroki-15648.jpg
1741	Galium sylvaticum L.	Háromhuta	1977	Siroki Zoltán	DE-siroki-15647.jpg
1741	Galium sylvaticum L.	Pécs	1954	Siroki Zoltán	DE-siroki-15652.jpg
1741	Galium sylvaticum L.	Pécs	1954	Siroki Zoltán	DE-siroki-15653.jpg
1741	Galium sylvaticum L.	Rezi	1955	Siroki Zoltán	DE-siroki-15651.jpg
1741	Galium sylvaticum L.	Rezi	1955	Siroki Zoltán	DE-siroki-15654.jpg
1741	Galium sylvaticum L.	Sopron	1951	Kárpáti Zoltán	DE-siroki-15655.jpg
1742	Galium schultesii Vest	Budapest	1950	Siroki Zoltán	DE-siroki-15644.jpg
1743	Galium abaujense Borbás	Kishuta	1954	Simon Tiborné	DE-siroki-15663.jpg
1743	Galium abaujense Borbás	Kishuta	1954	Simon Tiborné	DE-siroki-15664.jpg
1743	Galium abaujense Borbás	Kishuta	1954	Simon Tiborné	DE-siroki-15680.jpg
1743	Galium abaujense Borbás	Nagyhuta	1978	Siroki Zoltán	DE-siroki-15668.jpg
1743	Galium abaujense Borbás	Nagyvisnyó	1959	Siroki Zoltán	DE-siroki-15676.jpg
1743	Galium abaujense Borbás	Nagyvisnyó	1959	Siroki Zoltán	DE-siroki-15677.jpg
1743	Galium abaujense Borbás	Nagyvisnyó	1959	Siroki Zoltán	DE-siroki-15678.jpg
1743	Galium abaujense Borbás	Nagyvisnyó	1959	Siroki Zoltán	DE-siroki-15679.jpg
1743	Galium abaujense Borbás	Pásztó	1952	Siroki Zoltán	DE-siroki-15666.jpg
1743	Galium abaujense Borbás	Pásztó	1952	Siroki Zoltán	DE-siroki-15665.jpg
1743	Galium abaujense Borbás	Sátoraljaújhely	1944	Siroki Zoltán	DE-siroki-15681.jpg
1743	Galium abaujense Borbás	Sátoraljaújhely	1944	Siroki Zoltán	DE-siroki-15662.jpg
1743	Galium abaujense Borbás	Sátoraljaújhely	1944	Siroki Zoltán	DE-siroki-15667.jpg
1743	Galium abaujense Borbás	Szilvásvár	1962	Siroki Zoltán	DE-siroki-15669.jpg
1743	Galium abaujense Borbás	Szilvásvár	1962	Siroki Zoltán	DE-siroki-15670.jpg
1743	Galium abaujense Borbás	Szilvásvár	1962	Siroki Zoltán	DE-siroki-15671.jpg
1743	Galium abaujense Borbás	Szilvásvár	1962	Siroki Zoltán	DE-siroki-15672.jpg
1743	Galium abaujense Borbás	Szilvásvár	1962	Siroki Zoltán	DE-siroki-15673.jpg
1743	Galium abaujense Borbás	Szilvásvár	1962	Siroki Zoltán	DE-siroki-15674.jpg
1743	Galium abaujense Borbás	Szilvásvár	1962	Siroki Zoltán	DE-siroki-15675.jpg
1744	Galium lucidum All.	Szilvásvár	1954	Siroki Zoltán	DE-siroki-15693.jpg
1745	Galium mollugo L.	"Bükk-hg."	1983	Siroki Zoltán	DE-siroki-15682.jpg
1745	Galium mollugo L.	Budaörs	1955	Siroki Zoltán	DE-siroki-15685.jpg
1745	Galium mollugo L.	Budaörs	1955	Siroki Zoltán	DE-siroki-15686.jpg
1745	Galium mollugo L.	Mosonmagyaróvár	1939	Siroki Zoltán	DE-siroki-15691.jpg
1745	Galium mollugo L.	Mosonmagyaróvár	1939	Siroki Zoltán	DE-siroki-15692.jpg
1745	Galium mollugo L.	Pécs	1954	Siroki Zoltán	DE-siroki-15684.jpg
1745	Galium mollugo L.	Pécs	1954	Siroki Zoltán	DE-siroki-15687.jpg
1745	Galium mollugo L.	Pécs	1954	Siroki Zoltán	DE-siroki-15688.jpg
1745	Galium mollugo L.	Szilvásvár	1962	Siroki Zoltán	DE-siroki-15683.jpg
1740 × 1745	Galium × pomeranicum Retz. (G. album × verum)	Encs	1944	Siroki Zoltán	DE-siroki-15706.jpg

Sorszám / Number	Taxon-név / Taxon-name	Település / Settlement	Év / Year	Gyűjtő / Collector	Fájlnév / File-name
1740 × 1745	Galium × pomeranicum Retz. (G. album × verum)	Encs	1944	Siroki Zoltán	DE-siroki-15707.jpg
1740 × 1745	Galium × pomeranicum Retz. (G. album × verum)	Encs	1944	Siroki Zoltán	DE-siroki-15705.jpg
1747	Cruciata pedemontana (Bellardi) Ehrend.	Budapest	1951	Siroki Zoltán	DE-siroki-15584.jpg
1747	Cruciata pedemontana (Bellardi) Ehrend.	Budapest	1951	Siroki Zoltán	DE-siroki-15585.jpg
1747	Cruciata pedemontana (Bellardi) Ehrend.	Budapest	1951	Siroki Zoltán	DE-siroki-15587.jpg
1747	Cruciata pedemontana (Bellardi) Ehrend.	Debrecen	1959	Siroki Zoltán	DE-siroki-15583.jpg
1747	Cruciata pedemontana (Bellardi) Ehrend.	Debrecen	1959	Siroki Zoltán	DE-siroki-15586.jpg
1747	Cruciata pedemontana (Bellardi) Ehrend.	Vámospércs	1965	Siroki Zoltán	DE-siroki-15579.jpg
1747	Cruciata pedemontana (Bellardi) Ehrend.	Vámospércs	1965	Siroki Zoltán	DE-siroki-15580.jpg
1747	Cruciata pedemontana (Bellardi) Ehrend.	Vámospércs	1965	Siroki Zoltán	DE-siroki-15581.jpg
1747	Cruciata pedemontana (Bellardi) Ehrend.	Vámospércs	1965	Siroki Zoltán	DE-siroki-15582.jpg
1748	Cruciata laevipes Opiz	Debrecen	1947	Siroki Zoltán	DE-siroki-15588.jpg
1748	Cruciata laevipes Opiz	Mosonmagyaróvár	1939	Siroki Zoltán	DE-siroki-15590.jpg
1749	Cruciata glabra (L.) Ehrend.	Debrecen	1964	Siroki Zoltán	DE-siroki-15592.jpg
1749	Cruciata glabra (L.) Ehrend.	Debrecen	1964	Siroki Zoltán	DE-siroki-15594.jpg
1749	Cruciata glabra (L.) Ehrend.	Debrecen	1964	Siroki Zoltán	DE-siroki-15595.jpg
1749	Cruciata glabra (L.) Ehrend.	Debrecen	1964	Siroki Zoltán	DE-siroki-15596.jpg
1749	Cruciata glabra (L.) Ehrend.	Debrecen	1964	Siroki Zoltán	DE-siroki-15597.jpg
1749	Cruciata glabra (L.) Ehrend.	Debrecen	1964	Siroki Zoltán	DE-siroki-15598.jpg
1749	Cruciata glabra (L.) Ehrend.	Felsőtárkány	1957	Siroki Zoltán	DE-siroki-15599.jpg
1749	Cruciata glabra (L.) Ehrend.	Háromhuta	1961	Siroki Zoltán	DE-siroki-15593.jpg
1751	Plantago indica L.	Budapest	1941	Siroki Zoltán	DE-siroki-15421.jpg
1751	Plantago indica L.	Debrecen	1946	Siroki Zoltán	DE-siroki-15418.jpg
1751	Plantago indica L.	Debrecen	1946	Siroki Zoltán	DE-siroki-15419.jpg
1751	Plantago indica L.	Debrecen	1947	Siroki Zoltán	DE-siroki-15420.jpg
1751	Plantago indica L.	Debrecen	1977	Siroki Zoltán	DE-siroki-15416.jpg
1751	Plantago indica L.	Debrecen	1977	Siroki Zoltán	DE-siroki-15417.jpg
1752	Plantago maritima L.	Budaörs	1941	Siroki Zoltán	DE-siroki-15429.jpg
1752	Plantago maritima L.	Budaörs	1941	Siroki Zoltán	DE-siroki-15430.jpg
1752	Plantago maritima L.	Budaörs	1941	Siroki Zoltán	DE-siroki-15432.jpg
1752	Plantago maritima L.	Budapest	1941	Siroki Zoltán	DE-siroki-15431.jpg
1752	Plantago maritima L.	Debrecen	1947	Siroki Zoltán	DE-siroki-15428.jpg
1752	Plantago maritima L.	Debrecen	1962	Siroki Zoltán	DE-siroki-15427.jpg
1752	Plantago maritima L.	Egyek	1947	Siroki Zoltán	DE-siroki-15426.jpg
1753	Plantago tenuiflora Waldst. et Kit.	Debrecen	1947	Siroki Zoltán	DE-siroki-15442.jpg
1753	Plantago tenuiflora Waldst. et Kit.	Dömsöd	1952	Siroki Zoltán	DE-siroki-15441.jpg
1753	Plantago tenuiflora Waldst. et Kit.	Egyek	1947	Siroki Zoltán	DE-siroki-15439.jpg
1753	Plantago tenuiflora Waldst. et Kit.	Hortobágy	1947	Siroki Zoltán	DE-siroki-15440.jpg
1753	Plantago tenuiflora Waldst. et Kit.	Hortobágy	1947	Siroki Zoltán	DE-siroki-15443.jpg
1753	Plantago tenuiflora Waldst. et Kit.	Hortobágy	1954	Siroki Zoltán	DE-siroki-15436.jpg
1753	Plantago tenuiflora Waldst. et Kit.	Hortobágy	1957	Siroki Zoltán	DE-siroki-15437.jpg

Sorszám / Number	Taxon-név / Taxon-name	Település / Settlement	Év / Year	Gyűjtő / Collector	Fájlnév / File-name
1753	<i>Plantago tenuiflora</i> Waldst. et Kit.	Mikepércs	1966	Siroki Zoltán	DE-siroki-15434.jpg
1753	<i>Plantago tenuiflora</i> Waldst. et Kit.	Mikepércs	1966	Siroki Zoltán	DE-siroki-15435.jpg
1753	<i>Plantago tenuiflora</i> Waldst. et Kit.	Szerencs	1951	Siroki Zoltán	DE-siroki-15438.jpg
1754	<i>Plantago schwarzenbergiana</i> Schur	Berettyóújfalu	1959	Püspöki Pál	DE-siroki-15462.jpg
1754	<i>Plantago schwarzenbergiana</i> Schur	Biharugra	1961	Siroki Zoltán	DE-siroki-15445.jpg
1754	<i>Plantago schwarzenbergiana</i> Schur	Biharugra	1961	Siroki Zoltán	DE-siroki-15453.jpg
1754	<i>Plantago schwarzenbergiana</i> Schur	Biharugra	1961	Siroki Zoltán	DE-siroki-15454.jpg
1754	<i>Plantago schwarzenbergiana</i> Schur	Biharugra	1961	Siroki Zoltán	DE-siroki-15455.jpg
1754	<i>Plantago schwarzenbergiana</i> Schur	Biharugra	1961	Siroki Zoltán	DE-siroki-15456.jpg
1754	<i>Plantago schwarzenbergiana</i> Schur	Biharugra	1961	Siroki Zoltán	DE-siroki-15457.jpg
1754	<i>Plantago schwarzenbergiana</i> Schur	Biharugra	1961	Siroki Zoltán	DE-siroki-15458.jpg
1754	<i>Plantago schwarzenbergiana</i> Schur	Biharugra	1961	Siroki Zoltán	DE-siroki-15459.jpg
1754	<i>Plantago schwarzenbergiana</i> Schur	Biharugra	1961	Siroki Zoltán	DE-siroki-15460.jpg
1754	<i>Plantago schwarzenbergiana</i> Schur	Biharugra	1961	Siroki Zoltán	DE-siroki-15461.jpg
1754	<i>Plantago schwarzenbergiana</i> Schur	Derecske	1965	Siroki Zoltán	DE-siroki-15449.jpg
1754	<i>Plantago schwarzenbergiana</i> Schur	Derecske	1965	Siroki Zoltán	DE-siroki-15450.jpg
1754	<i>Plantago schwarzenbergiana</i> Schur	Derecske	1965	Siroki Zoltán	DE-siroki-15451.jpg
1754	<i>Plantago schwarzenbergiana</i> Schur	Hortobágy	1975	Siroki Zoltán	DE-siroki-15452.jpg
1754	<i>Plantago schwarzenbergiana</i> Schur	Sárrétudvari	1966	Siroki Zoltán	DE-siroki-15446.jpg
1754	<i>Plantago schwarzenbergiana</i> Schur	Sárrétudvari	1966	Siroki Zoltán	DE-siroki-15447.jpg
1754	<i>Plantago schwarzenbergiana</i> Schur	Sárrétudvari	1966	Siroki Zoltán	DE-siroki-15448.jpg
1755	<i>Plantago argentea</i> Chaix in Vill.	Pécs	1958	Siroki Zoltán	DE-siroki-15463.jpg
1755	<i>Plantago argentea</i> Chaix in Vill.	Pécs	1958	Siroki Zoltán	DE-siroki-15464.jpg
1755	<i>Plantago argentea</i> Chaix in Vill.	Pécs	1958	Siroki Zoltán	DE-siroki-15465.jpg
1755	<i>Plantago argentea</i> Chaix in Vill.	Pécs	1958	Siroki Zoltán	DE-siroki-15466.jpg
1756	<i>Plantago lanceolata</i> L.	Debrecen	1947	Siroki Zoltán	DE-siroki-15467.jpg
1756	<i>Plantago lanceolata</i> L.	Hortobágy	1947	Siroki Zoltán	DE-siroki-15468.jpg
1756	<i>Plantago lanceolata</i> L.	Hortobágy	1948	Siroki Zoltán	DE-siroki-15469.jpg
1756	<i>Plantago lanceolata</i> L.	Mosonmagyaróvár	1939	Siroki Zoltán	DE-siroki-15471.jpg
1757	<i>Plantago altissima</i> L.	Budapest	1904	Thaisz Lajos - Baán Lajos	DE-siroki-15473.jpg
1757	<i>Plantago altissima</i> L.	Budapest	1909	Kocsis István	DE-siroki-15472.jpg
1757	<i>Plantago altissima</i> L.	Dabas	1951	Kárpáti Zoltán	DE-siroki-15475.jpg
1758	<i>Plantago media</i> L.	Debrecen	1947	Siroki Zoltán	DE-siroki-15483.jpg
1758	<i>Plantago media</i> L.	Debrecen	1959	Siroki Zoltán	DE-siroki-15477.jpg
1758	<i>Plantago media</i> L.	Debrecen	1959	Siroki Zoltán	DE-siroki-15478.jpg
1758	<i>Plantago media</i> L.	Debrecen	1970	Siroki Zoltán	DE-siroki-15479.jpg
1758	<i>Plantago media</i> L.	Debrecen	1970	Siroki Zoltán	DE-siroki-15480.jpg
1758	<i>Plantago media</i> L.	Debrecen	1970	Siroki Zoltán	DE-siroki-15481.jpg
1758	<i>Plantago media</i> L.	Debrecen	1970	Siroki Zoltán	DE-siroki-15482.jpg
1758	<i>Plantago media</i> L.	Mosonmagyaróvár	1939	Siroki Zoltán	DE-siroki-15484.jpg
1759	<i>Plantago maxima</i> Juss. ex Jacq.	Dabas	1928	Boros Ádám	DE-siroki-15487.jpg
1760	<i>Plantago major</i> L.	Debrecen	1957	Siroki Zoltán	DE-siroki-15489.jpg
1760	<i>Plantago major</i> L.	Szigetszentmiklós	1951	Siroki Zoltán	DE-siroki-15488.jpg
1762	<i>Sambucus nigra</i> L.	Debrecen	1985	Siroki Zoltán	DE-siroki-15712.jpg
1763	<i>Sambucus racemosa</i> L.	Pásztó	1952	Siroki Zoltán	DE-siroki-15714.jpg
1763	<i>Sambucus racemosa</i> L.	Pásztó	1952	Siroki Zoltán	DE-siroki-15713.jpg

Sorszám / Number	Taxon-név / Taxon-name	Település / Settlement	Év / Year	Gyűjtő / Collector	Fájlnév / File-name
1764	Viburnum opulus L.	Debrecen	1954	Siroki Zoltán	DE-siroki-15723.jpg
1764	Viburnum opulus L.	Debrecen	1955	Siroki Zoltán	DE-siroki-15721.jpg
1764	Viburnum opulus L.	Debrecen	1955	Siroki Zoltán	DE-siroki-15722.jpg
1764	Viburnum opulus L.	Debrecen	1985	Siroki Zoltán	DE-siroki-15717.jpg
1764	Viburnum opulus L.	Gödöllő	1952	Siroki Zoltán	DE-siroki-15724.jpg
1764	Viburnum opulus L.	Háromhuta	1973	Siroki Zoltán	DE-siroki-15718.jpg
1764	Viburnum opulus L.	Háromhuta	1973	Siroki Zoltán	DE-siroki-15719.jpg
1764	Viburnum opulus L.	Miskolc	1965	Siroki Zoltán	DE-siroki-15720.jpg
1765	Viburnum lantana L.	Budapest	1964	Siroki Zoltán	DE-siroki-15732.jpg
1765	Viburnum lantana L.	Budapest	1964	Siroki Zoltán	DE-siroki-15733.jpg
1765	Viburnum lantana L.	Nagykovácsi	1959	Siroki Zoltán	DE-siroki-15730.jpg
1765	Viburnum lantana L.	Nagykovácsi	1959	Siroki Zoltán	DE-siroki-15731.jpg
1765	Viburnum lantana L.	Nagykovácsi	1959	Siroki Zoltán	DE-siroki-15734.jpg
1768	Lonicera caprifolium L.	Budapest	1951	Siroki Zoltán	DE-siroki-15745.jpg
1768	Lonicera caprifolium L.	Pécs	1958	Siroki Zoltán	DE-siroki-15743.jpg
1770	Lonicera xylosteum L.	"Nagymező"	1959	Halász Tibor	DE-siroki-15752.jpg
1770	Lonicera xylosteum L.	Budapest	1952	Siroki Zoltán	DE-siroki-15753.jpg
1770	Lonicera xylosteum L.	Budapest	1984	Siroki Zoltán	DE-siroki-15757.jpg
1770	Lonicera xylosteum L.	Szilvásvár	1960	Siroki Zoltán	DE-siroki-15754.jpg
1770	Lonicera xylosteum L.	Szilvásvár	1960	Siroki Zoltán	DE-siroki-15755.jpg
1770	Lonicera xylosteum L.	Szilvásvár	1960	Siroki Zoltán	DE-siroki-15756.jpg
1773	Adoxa moschatellina L.	Budapest	1951	Siroki Zoltán	DE-siroki-15760.jpg
1773	Adoxa moschatellina L.	Budapest	1951	Siroki Zoltán	DE-siroki-15761.jpg
1773	Adoxa moschatellina L.	Budapest	1951	Siroki Zoltán	DE-siroki-15763.jpg
1773	Adoxa moschatellina L.	Miskolc	1961	Siroki Zoltán	DE-siroki-15762.jpg
1774	Valerianella coronata (L.) DC.	budapest	1904	Thaisz Lajos - Baán Lajos	DE-siroki-15774.jpg
1774	Valerianella coronata (L.) DC.	Budapest	1951	Siroki Zoltán	DE-siroki-15764.jpg
1774	Valerianella coronata (L.) DC.	Budapest	1951	Siroki Zoltán	DE-siroki-15765.jpg
1774	Valerianella coronata (L.) DC.	Budapest	1951	Siroki Zoltán	DE-siroki-15766.jpg
1774	Valerianella coronata (L.) DC.	Budapest	1951	Siroki Zoltán	DE-siroki-15767.jpg
1774	Valerianella coronata (L.) DC.	Budapest	1951	Siroki Zoltán	DE-siroki-15768.jpg
1774	Valerianella coronata (L.) DC.	Budapest	1951	Siroki Zoltán	DE-siroki-15769.jpg
1774	Valerianella coronata (L.) DC.	Budapest	1951	Siroki Zoltán	DE-siroki-15770.jpg
1774	Valerianella coronata (L.) DC.	Budapest	1951	Siroki Zoltán	DE-siroki-15771.jpg
1774	Valerianella coronata (L.) DC.	Budapest	1951	Siroki Zoltán	DE-siroki-15772.jpg
1774	Valerianella coronata (L.) DC.	Budapest	1951	Siroki Zoltán	DE-siroki-15773.jpg
1775	Valerianella locusta (L.) Laterr.	Budapest	1928	Rigler József	DE-siroki-15799.jpg
1777	Valerianella dentata (L.) Pollich	Berekböszörmény	1970	Siroki Zoltán	DE-siroki-15775.jpg
1777	Valerianella dentata (L.) Pollich	Berekböszörmény	1970	Siroki Zoltán	DE-siroki-15776.jpg
1777	Valerianella dentata (L.) Pollich	Berekböszörmény	1970	Siroki Zoltán	DE-siroki-15777.jpg
1777	Valerianella dentata (L.) Pollich	Berekböszörmény	1970	Siroki Zoltán	DE-siroki-15778.jpg
1777	Valerianella dentata (L.) Pollich	Berekböszörmény	1970	Siroki Zoltán	DE-siroki-15779.jpg
1777	Valerianella dentata (L.) Pollich	Kardoskút	1975	Siroki Zoltán	DE-siroki-15780.jpg
1777	Valerianella dentata (L.) Pollich	Kardoskút	1975	Siroki Zoltán	DE-siroki-15784.jpg
1777	Valerianella dentata (L.) Pollich	Kardoskút	1975	Siroki Zoltán	DE-siroki-15785.jpg
1777	Valerianella dentata (L.) Pollich	Kardoskút	1975	Siroki Zoltán	DE-siroki-15787.jpg

Sorszám / Number	Taxon-név / Taxon-name	Település / Settlement	Év / Year	Gyűjtő / Collector	Fájlnév / File-name
1778	Valerianella rimosa Bastard	Abaújszántó	1944	Siroki Zoltán	DE-siroki-15792.jpg
1778	Valerianella rimosa Bastard	Budapest	1952	Siroki Zoltán	DE-siroki-15793.jpg
1778	Valerianella rimosa Bastard	Cegléd	1969	Siroki Zoltán	DE-siroki-15789.jpg
1778	Valerianella rimosa Bastard	Cegléd	1969	Siroki Zoltán	DE-siroki-15790.jpg
1778	Valerianella rimosa Bastard	Cegléd	1969	Siroki Zoltán	DE-siroki-15791.jpg
1779	Valerianella pumila (L.) DC.	Budapest	1887	Czakó Kálmán	DE-siroki-15794.jpg
1779	Valerianella pumila (L.) DC.	Budapest	1951	Siroki Zoltán	DE-siroki-15796.jpg
1779	Valerianella pumila (L.) DC.	Budapest	1951	Siroki Zoltán	DE-siroki-15797.jpg
1779	Valerianella pumila (L.) DC.	Budapest	1951	Siroki Zoltán	DE-siroki-15798.jpg
1780	Valeriana officinalis L.	Bükkszentkereszt	1959	Halász Tibor	DE-siroki-15816.jpg
1780	Valeriana officinalis L.	Bükkszentkereszt	1959	Halász Tibor	DE-siroki-15815.jpg
1780	Valeriana officinalis L.	Debrecen	1947	Siroki Zoltán	DE-siroki-15819.jpg
1780	Valeriana officinalis L.	Debrecen	1949	Siroki Zoltán	DE-siroki-15817.jpg
1780	Valeriana officinalis L.	Egyek	1947	Siroki Zoltán	DE-siroki-15818.jpg
1780	Valeriana officinalis L.	Háromhuta	1973	Siroki Zoltán	DE-siroki-15810.jpg
1780	Valeriana officinalis L.	Háromhuta	1973	Siroki Zoltán	DE-siroki-15811.jpg
1780	Valeriana officinalis L.	Miskolc	1965	Siroki Zoltán	DE-siroki-15812.jpg
1780	Valeriana officinalis L.	Vámospércs	1984	Siroki Zoltán	DE-siroki-15813.jpg
1780	Valeriana officinalis L.	Vámospércs	1984	Siroki Zoltán	DE-siroki-15814.jpg
1781	Valeriana tripteris L.	Nagyvisnyó	1959	Siroki Zoltán	DE-siroki-15842.jpg
1781	Valeriana tripteris L.	Nagyvisnyó	1959	Siroki Zoltán	DE-siroki-15845.jpg
1781	Valeriana tripteris L.	Nagyvisnyó	1959	Siroki Zoltán	DE-siroki-15847.jpg
1781	Valeriana tripteris L.	Nagyvisnyó	1959	Siroki Zoltán	DE-siroki-15848.jpg
1781	Valeriana tripteris L.	Nagyvisnyó	1966	Siroki Zoltán	DE-siroki-15843.jpg
1781	Valeriana tripteris L.	Nagyvisnyó	1966	Siroki Zoltán	DE-siroki-15844.jpg
1781	Valeriana tripteris L.	Nagyvisnyó	1966	Siroki Zoltán	DE-siroki-15846.jpg
1782	Valeriana dioica L.	Budapest	1909	Kocsis István	DE-siroki-15837.jpg
1782	Valeriana dioica L.	Budapest	1909	Kocsis István	DE-siroki-15836.jpg
1782	Valeriana dioica L.	Budapest	1958	Siroki Zoltán	DE-siroki-15828.jpg
1782	Valeriana dioica L.	Gödöllő	1951	Siroki Zoltán	DE-siroki-15829.jpg
1782	Valeriana dioica L.	Gödöllő	1951	Siroki Zoltán	DE-siroki-15830.jpg
1782	Valeriana dioica L.	Gödöllő	1951	Siroki Zoltán	DE-siroki-15831.jpg
1782	Valeriana dioica L.	Gödöllő	1951	Siroki Zoltán	DE-siroki-15832.jpg
1782	Valeriana dioica L.	Gödöllő	1951	Siroki Zoltán	DE-siroki-15833.jpg
1782	Valeriana dioica L.	Gödöllő	1951	Siroki Zoltán	DE-siroki-15834.jpg
1782	Valeriana dioica L.	Hévíz	1928	Rigler József	DE-siroki-15835.jpg
1784	Cephalaria transsylvanica (L.) Schrad.	Budapest	1941	Siroki Zoltán	DE-siroki-15868.jpg
1784	Cephalaria transsylvanica (L.) Schrad.	Budapest	1950	Siroki Zoltán	DE-siroki-15870.jpg
1784	Cephalaria transsylvanica (L.) Schrad.	Budapest	1985	Siroki Zoltán	DE-siroki-15863.jpg
1784	Cephalaria transsylvanica (L.) Schrad.	Budapest	1985	Siroki Zoltán	DE-siroki-15864.jpg
1784	Cephalaria transsylvanica (L.) Schrad.	Budapest	1985	Siroki Zoltán	DE-siroki-15865.jpg
1784	Cephalaria transsylvanica (L.) Schrad.	Debrecen	1947	Siroki Zoltán	DE-siroki-15869.jpg
1784	Cephalaria transsylvanica (L.) Schrad.	Debrecen	1947	Siroki Zoltán	DE-siroki-15867.jpg
1784	Cephalaria transsylvanica (L.) Schrad.	Debrecen	1947	Siroki Zoltán	DE-siroki-15866.jpg
1784	Cephalaria transsylvanica (L.) Schrad.	Létavértes	1966	Gondola István	DE-siroki-15871.jpg
1785	Dipsacus pilosus L.	Debrecen	1947	Siroki Zoltán	DE-siroki-15850.jpg

Sorszám / Number	Taxon-név / Taxon-name	Település / Settlement	Év / Year	Gyűjtő / Collector	Fájlnév / File-name
1785	Dipsacus pilosus L.	Debrecen	1947	Siroki Zoltán	DE-siroki-15852.jpg
1786	Dipsacus laciniatus L.	Debrecen	1947	Siroki Zoltán	DE-siroki-15857.jpg
1786	Dipsacus laciniatus L.	Debrecen	1947	Siroki Zoltán	DE-siroki-15858.jpg
1786	Dipsacus laciniatus L.	Debrecen	1947	Siroki Zoltán	DE-siroki-15859.jpg
1787	Dipsacus fullonum L.	Hortobágy	1956	Gondola István	DE-siroki-15860.jpg
1787	Dipsacus fullonum L.	Mosonmagyaróvár	1939	Siroki Zoltán	DE-siroki-15862.jpg
1788	Succisa pratensis Moench	Dunakeszi	1954	Kovács Margit	DE-siroki-15886.jpg
1788	Succisa pratensis Moench	Gödöllő	1951	Siroki Zoltán	DE-siroki-15880.jpg
1788	Succisa pratensis Moench	Gödöllő	1951	Siroki Zoltán	DE-siroki-15882.jpg
1788	Succisa pratensis Moench	Gödöllő	1952	Siroki Zoltán	DE-siroki-15885.jpg
1788	Succisa pratensis Moench	Gödöllő	1952	Siroki Zoltán	DE-siroki-15888.jpg
1788	Succisa pratensis Moench	Gödöllő	1952	Siroki Zoltán	DE-siroki-15889.jpg
1788	Succisa pratensis Moench	Gödöllő	1952	Siroki Zoltán	DE-siroki-15887.jpg
1788	Succisa pratensis Moench	Gödöllő	1952	Siroki Zoltán	DE-siroki-15881.jpg
1788	Succisa pratensis Moench	Háromhuta	1978	Siroki Zoltán	DE-siroki-15892.jpg
1788	Succisa pratensis Moench	Háromhuta	1978	Siroki Zoltán	DE-siroki-15893.jpg
1788	Succisa pratensis Moench	Nagyhuta	1962	Siroki Zoltán	DE-siroki-15883.jpg
1788	Succisa pratensis Moench	Nagyhuta	1962	Siroki Zoltán	DE-siroki-15884.jpg
1788	Succisa pratensis Moench	Nagyhuta	1962	Siroki Zoltán	DE-siroki-15890.jpg
1788	Succisa pratensis Moench	Nagyhuta	1962	Siroki Zoltán	DE-siroki-15891.jpg
1790	Knautia arvensis (L.) Coult.	Debrecen	1947	Siroki Zoltán	DE-siroki-15897.jpg
1790	Knautia arvensis (L.) Coult.	Debrecen	1947	Siroki Zoltán	DE-siroki-15898.jpg
1790	Knautia arvensis (L.) Coult.	Piliscsaba	1909	Kocsis István	DE-siroki-15900.jpg
1790	Knautia arvensis (L.) Coult.	Piliscsaba	1909	Kocsis István	DE-siroki-15903.jpg
1790	Knautia arvensis (L.) Coult.	Piliscsaba	1909	Kocsis István	DE-siroki-15904.jpg
1791	Knautia drymeia Heuff.	"Vértes"	1957	Siroki Zoltán	DE-siroki-15914.jpg
1791	Knautia drymeia Heuff.	"Vértes"	1957	Siroki Zoltán	DE-siroki-15915.jpg
1791	Knautia drymeia Heuff.	"Vértes"	1957	Siroki Zoltán	DE-siroki-15916.jpg
1791	Knautia drymeia Heuff.	"Vértes"	1957	Siroki Zoltán	DE-siroki-15917.jpg
1791	Knautia drymeia Heuff.	Gyenesdiás	1955	Siroki Zoltán	DE-siroki-15919.jpg
1791	Knautia drymeia Heuff.	Gyenesdiás	1955	Siroki Zoltán	DE-siroki-15920.jpg
1791	Knautia drymeia Heuff.	Hosszúhetény	1954	Siroki Zoltán	DE-siroki-15925.jpg
1791	Knautia drymeia Heuff.	Pécs	1954	Siroki Zoltán	DE-siroki-15922.jpg
1791	Knautia drymeia Heuff.	Pécs	1954	Siroki Zoltán	DE-siroki-15923.jpg
1791	Knautia drymeia Heuff.	Pécs	1954	Siroki Zoltán	DE-siroki-15924.jpg
1791	Knautia drymeia Heuff.	Pécs	1954	Siroki Zoltán	DE-siroki-15918.jpg
1791	Knautia drymeia Heuff.	Pécs	1954	Siroki Zoltán	DE-siroki-15921.jpg
1793	Scabiosa canescens Waldst. et Kit.	Abaújszántó	1943	Siroki Zoltán	DE-siroki-15934.jpg
1793	Scabiosa canescens Waldst. et Kit.	Boldogkőváralja	1943	Siroki Zoltán	DE-siroki-15935.jpg
1793	Scabiosa canescens Waldst. et Kit.	Budaörs	1941	Siroki Zoltán	DE-siroki-15928.jpg
1793	Scabiosa canescens Waldst. et Kit.	Budaörs	1941	Siroki Zoltán	DE-siroki-15933.jpg
1793	Scabiosa canescens Waldst. et Kit.	Budapest	1941	Siroki Zoltán	DE-siroki-15931.jpg
1793	Scabiosa canescens Waldst. et Kit.	Budapest	1941	Siroki Zoltán	DE-siroki-15932.jpg
1793	Scabiosa canescens Waldst. et Kit.	Budapest	1948	Siroki Zoltán	DE-siroki-15930.jpg
1793	Scabiosa canescens Waldst. et Kit.	Budapest	1957	Siroki Zoltán	DE-siroki-15929.jpg
1793	Scabiosa canescens Waldst. et Kit.	Nagykovácsi	1957	Siroki Zoltán	DE-siroki-15927.jpg

Sorszám / Number	Taxon-név / Taxon-name	Település / Settlement	Év / Year	Gyűjtő / Collector	Fájlnév / File-name
1794	Scabiosa ochroleuca L.	Budapest	1957	Siroki Zoltán	DE-siroki-15938.jpg
1794	Scabiosa ochroleuca L.	Debrecen	1963	Siroki Zoltán	DE-siroki-15937.jpg
1794	Scabiosa ochroleuca L.	Nagykovács	1957	Siroki Zoltán	DE-siroki-15939.jpg
1795	Scabiosa columbaria L.	Nagyvisnyó	1955	Jeney Endre	DE-siroki-15942.jpg
1797	Campanula glomerata L.	"Nagymező"	1959	Siroki Zoltán	DE-siroki-15994.jpg
1797	Campanula glomerata L.	"Nagymező"	1959	Siroki Zoltán	DE-siroki-15995.jpg
1797	Campanula glomerata L.	"Nagymező"	1968	Siroki Zoltán	DE-siroki-15993.jpg
1797	Campanula glomerata L.	"Nagymező"	1973	Siroki Zoltán	DE-siroki-16003.jpg
1797	Campanula glomerata L.	"Nagymező"	1973	Siroki Zoltán	DE-siroki-16005.jpg
1797	Campanula glomerata L.	"Nagymező"	1973	Siroki Zoltán	DE-siroki-16006.jpg
1797	Campanula glomerata L.	Budapest	1941	Siroki Zoltán	DE-siroki-15999.jpg
1797	Campanula glomerata L.	Budapest	1948	Siroki Zoltán	DE-siroki-15989.jpg
1797	Campanula glomerata L.	Budapest	1948	Siroki Zoltán	DE-siroki-15990.jpg
1797	Campanula glomerata L.	Budapest	1950	Siroki Zoltán	DE-siroki-15987.jpg
1797	Campanula glomerata L.	Budapest	1983	Siroki Zoltán	DE-siroki-15992.jpg
1797	Campanula glomerata L.	Budapest	1984	Siroki Zoltán	DE-siroki-16002.jpg
1797	Campanula glomerata L.	Debrecen	1951	Siroki Zoltán	DE-siroki-15988.jpg
1797	Campanula glomerata L.	Nagykovács	1957	Siroki Zoltán	DE-siroki-15986.jpg
1797	Campanula glomerata L.	Pilisszentiván- Nagykovács	1957	Siroki Zoltán	DE-siroki-16001.jpg
1797	Campanula glomerata L.	Pomáz	1954	Siroki Zoltán	DE-siroki-15985.jpg
1797	Campanula glomerata L.	Sátoraljaújhely	1944	Siroki Zoltán	DE-siroki-16000.jpg
1798	Campanula macrostachya Kit.	Pomáz	1909	Kocsis István	DE-siroki-16025.jpg
1798	Campanula macrostachya Kit.	Pomáz	1909	Kocsis István	DE-siroki-16024.jpg
1798	Campanula macrostachya Kit.	Pomáz	1924	Degen Árpád	DE-siroki-16023.jpg
1798	Campanula macrostachya Kit.	Pomáz	1957	Siroki Zoltán	DE-siroki-16026.jpg
1798	Campanula macrostachya Kit.	Pomáz	1957	Siroki Zoltán	DE-siroki-16027.jpg
1798	Campanula macrostachya Kit.	Pomáz	1957	Siroki Zoltán	DE-siroki-16028.jpg
1799	Campanula cervicaria L.	"Bükk-hg."	1983	Siroki Zoltán	DE-siroki-16021.jpg
1799	Campanula cervicaria L.	"Mátra"	1984	Siroki Zoltán	DE-siroki-16020.jpg
1799	Campanula cervicaria L.	"Mátra"	1984	Siroki Zoltán	DE-siroki-16022.jpg
1799	Campanula cervicaria L.	"Nagymező"	1959	Siroki Zoltán	DE-siroki-16011.jpg
1799	Campanula cervicaria L.	Debrecen	1950	Siroki Zoltán	DE-siroki-16012.jpg
1799	Campanula cervicaria L.	Debrecen	1950	Siroki Zoltán	DE-siroki-16013.jpg
1799	Campanula cervicaria L.	Debrecen	1950	Siroki Zoltán	DE-siroki-16014.jpg
1799	Campanula cervicaria L.	Debrecen	1950	Siroki Zoltán	DE-siroki-16015.jpg
1799	Campanula cervicaria L.	Gödöllő	1952	Siroki Zoltán	DE-siroki-16010.jpg
1799	Campanula cervicaria L.	Háromhuta	1965	Gondola István	DE-siroki-16008.jpg
1799	Campanula cervicaria L.	Háromhuta	1965	Siroki Zoltán	DE-siroki-16017.jpg
1799	Campanula cervicaria L.	Háromhuta	1965	Siroki Zoltán	DE-siroki-16018.jpg
1799	Campanula cervicaria L.	Háromhuta	1965	Siroki Zoltán	DE-siroki-16019.jpg
1799	Campanula cervicaria L.	Regéc	1967	Siroki Zoltán	DE-siroki-16016.jpg
1800	Campanula sibirica L.	Budapest	1951	Siroki Zoltán	DE-siroki-16053.jpg
1800	Campanula sibirica L.	Pilisszentiván	1952	Siroki Zoltán	DE-siroki-16047.jpg
1800	Campanula sibirica L.	Rakaca	1982	Siroki Zoltán	DE-siroki-16044.jpg
1800	Campanula sibirica L.	Rakaca	-	Siroki Zoltán	DE-siroki-16045.jpg
1800	Campanula sibirica L.	Répáshuta	1956	Halász Tibor	DE-siroki-16049.jpg

Sorszám / Number	Taxon-név / Taxon-name	Település / Settlement	Év / Year	Gyűjtő / Collector	Fájlnév / File-name
1800	Campanula sibirica L.	Szarvaskő	1957	Siroki Zoltán	DE-siroki-16048.jpg
1800	Campanula sibirica L.	Szarvaskő	1957	Siroki Zoltán	DE-siroki-16052.jpg
1800	Campanula sibirica L.	Szilvásvár	1960	Siroki Zoltán	DE-siroki-16043.jpg
1801	Campanula bononiensis L.	Bér	1954	Siroki Zoltán	DE-siroki-16123.jpg
1801	Campanula bononiensis L.	Bér	1954	Siroki Zoltán	DE-siroki-16124.jpg
1801	Campanula bononiensis L.	Budaörs	1966	Siroki Zoltán	DE-siroki-16119.jpg
1801	Campanula bononiensis L.	Budapest	1941	Siroki Zoltán	DE-siroki-16128.jpg
1801	Campanula bononiensis L.	Budapest	1983	Siroki Zoltán	DE-siroki-16115.jpg
1801	Campanula bononiensis L.	Budapest	1983	Siroki Zoltán	DE-siroki-16116.jpg
1801	Campanula bononiensis L.	Budapest	1984	Siroki Zoltán	DE-siroki-16134.jpg
1801	Campanula bononiensis L.	Egyek	1947	Siroki Zoltán	DE-siroki-16122.jpg
1801	Campanula bononiensis L.	Pomáz	1954	Siroki Zoltán	DE-siroki-16118.jpg
1801	Campanula bononiensis L.	Pomáz	1954	Siroki Zoltán	DE-siroki-16126.jpg
1801	Campanula bononiensis L.	Sajólád/Sajópetri	1951	Siroki Zoltán	DE-siroki-16125.jpg
1801	Campanula bononiensis L.	Sajólád/Sajópetri	1951	Siroki Zoltán	DE-siroki-16121.jpg
1801	Campanula bononiensis L.	Tokaj	1971	Siroki Zoltán	DE-siroki-16117.jpg
1801	Campanula bononiensis L.	Tokaj	1971	Siroki Zoltán	DE-siroki-16120.jpg
1801	Campanula bononiensis L.	Tokaj	1971	Siroki Zoltán	DE-siroki-16130.jpg
1801	Campanula bononiensis L.	Túrístvándi	1975	Siroki Zoltán	DE-siroki-16131.jpg
1801	Campanula bononiensis L.	Túrístvándi	1975	Siroki Zoltán	DE-siroki-16132.jpg
1802	Campanula rapunculoides L.	"Dobogókő"	1965	Siroki Zoltán	DE-siroki-16073.jpg
1802	Campanula rapunculoides L.	"Dobogókő"	1965	Siroki Zoltán	DE-siroki-16074.jpg
1802	Campanula rapunculoides L.	"Dobogókő"	1965	Siroki Zoltán	DE-siroki-16075.jpg
1802	Campanula rapunculoides L.	"Dobogókő"	1965	Siroki Zoltán	DE-siroki-16076.jpg
1802	Campanula rapunculoides L.	"Dobogókő"	1965	Siroki Zoltán	DE-siroki-16085.jpg
1802	Campanula rapunculoides L.	"Dobogókő"	1965	Siroki Zoltán	DE-siroki-16088.jpg
1802	Campanula rapunculoides L.	"Háromkő"	1975	Siroki Zoltán	DE-siroki-16067.jpg
1802	Campanula rapunculoides L.	"Nagymező"	1963	Siroki Zoltán	DE-siroki-16093.jpg
1802	Campanula rapunculoides L.	Budapest	1951	Siroki Zoltán	DE-siroki-16080.jpg
1802	Campanula rapunculoides L.	Budapest	1960	Siroki Zoltán	DE-siroki-16072.jpg
1802	Campanula rapunculoides L.	Háromhuta	1960	Siroki Zoltán	DE-siroki-16070.jpg
1802	Campanula rapunculoides L.	Háromhuta	1960	Siroki Zoltán	DE-siroki-16071.jpg
1802	Campanula rapunculoides L.	Háromhuta	1960	Siroki Zoltán	DE-siroki-16081.jpg
1802	Campanula rapunculoides L.	Háromhuta	1960	Siroki Zoltán	DE-siroki-16082.jpg
1802	Campanula rapunculoides L.	Miskolc	1965	Siroki Zoltán	DE-siroki-16091.jpg
1802	Campanula rapunculoides L.	Miskolc	1965	Siroki Zoltán	DE-siroki-16092.jpg
1802	Campanula rapunculoides L.	Miskolc	1965	Siroki Zoltán	DE-siroki-16083.jpg
1802	Campanula rapunculoides L.	Miskolc	1965	Siroki Zoltán	DE-siroki-16084.jpg
1802	Campanula rapunculoides L.	Miskolc	1965	Siroki Zoltán	DE-siroki-16087.jpg
1802	Campanula rapunculoides L.	Mosonmagyaróvár	1939	Siroki Zoltán	DE-siroki-16069.jpg
1802	Campanula rapunculoides L.	Pécs	1954	Siroki Zoltán	DE-siroki-16078.jpg
1802	Campanula rapunculoides L.	Pécs	1954	Siroki Zoltán	DE-siroki-16079.jpg
1802	Campanula rapunculoides L.	Regéc	1967	Siroki Zoltán	DE-siroki-16086.jpg
1802	Campanula rapunculoides L.	Szilvásvár	1954	Siroki Zoltán	DE-siroki-16077.jpg
1802	Campanula rapunculoides L.	Tokaj	1966	Siroki Zoltán	DE-siroki-16089.jpg
1802	Campanula rapunculoides L.	Tokaj	1966	Siroki Zoltán	DE-siroki-16090.jpg

Sorszám / Number	Taxon-név / Taxon-name	Település / Settlement	Év / Year	Gyűjtő / Collector	Fájlnév / File-name
1804	Campanula trachelium L.	Budaörs	1966	Siroki Zoltán	DE-siroki-16111.jpg
1804	Campanula trachelium L.	Háromhuta	1960	Siroki Zoltán	DE-siroki-16099.jpg
1804	Campanula trachelium L.	Háromhuta	1968	Siroki Zoltán	DE-siroki-16100.jpg
1804	Campanula trachelium L.	Háromhuta	1968	Siroki Zoltán	DE-siroki-16114.jpg
1804	Campanula trachelium L.	Háromhuta	1977	Siroki Zoltán	DE-siroki-16094.jpg
1804	Campanula trachelium L.	Háromhuta	1977	Siroki Zoltán	DE-siroki-16095.jpg
1804	Campanula trachelium L.	Háromhuta	1977	Siroki Zoltán	DE-siroki-16096.jpg
1804	Campanula trachelium L.	Miskolc	1965	Siroki Zoltán	DE-siroki-16112.jpg
1804	Campanula trachelium L.	Miskolc	1965	Siroki Zoltán	DE-siroki-16101.jpg
1804	Campanula trachelium L.	Miskolc	1965	Siroki Zoltán	DE-siroki-16102.jpg
1804	Campanula trachelium L.	Miskolc	1965	Siroki Zoltán	DE-siroki-16113.jpg
1804	Campanula trachelium L.	Miskolc	1965	Siroki Zoltán	DE-siroki-16109.jpg
1804	Campanula trachelium L.	Miskolc	1965	Siroki Zoltán	DE-siroki-16103.jpg
1804	Campanula trachelium L.	Mosonmagyaróvár	1939	Siroki Zoltán	DE-siroki-16107.jpg
1804	Campanula trachelium L.	Mosonmagyaróvár	1939	Siroki Zoltán	DE-siroki-16108.jpg
1804	Campanula trachelium L.	Nagyvisnyó	1966	Siroki Zoltán	DE-siroki-16110.jpg
1804	Campanula trachelium L.	Sajólád/Sajópetri	1951	Siroki Zoltán	DE-siroki-16097.jpg
1804	Campanula trachelium L.	Szilvásvár	1954	Siroki Zoltán	DE-siroki-16105.jpg
1804	Campanula trachelium L.	Szilvásvár	1954	Siroki Zoltán	DE-siroki-16098.jpg
1805	Campanula persicifolia L.	"Nagymező"	1956	Halász Tibor	DE-siroki-16167.jpg
1805	Campanula persicifolia L.	"Nagymező"	1959	Siroki Zoltán	DE-siroki-16168.jpg
1805	Campanula persicifolia L.	Háromhuta	1965	Gondola István	DE-siroki-16172.jpg
1805	Campanula persicifolia L.	Hollóháza	1940	Siroki Zoltán	DE-siroki-16174.jpg
1805	Campanula persicifolia L.	Recsk	1981	Rác Gy.-né	DE-siroki-16173.jpg
1806	Campanula rapunculus L.	Budapest	1951	Siroki Zoltán	DE-siroki-16180.jpg
1806	Campanula rapunculus L.	Budapest	1951	Siroki Zoltán	DE-siroki-16181.jpg
1806	Campanula rapunculus L.	Budapest	1953	Siroki Zoltán	DE-siroki-16179.jpg
1806	Campanula rapunculus L.	Debrecen	1948	Siroki Zoltán	DE-siroki-16183.jpg
1806	Campanula rapunculus L.	Debrecen	1948	Siroki Zoltán	DE-siroki-16184.jpg
1806	Campanula rapunculus L.	Debrecen	1953	Siroki Zoltán	DE-siroki-16178.jpg
1806	Campanula rapunculus L.	Gödöllő	1952	Siroki Zoltán	DE-siroki-16182.jpg
1806	Campanula rapunculus L.	Hajdúböszörmény	1981	Siroki Zoltán	DE-siroki-16175.jpg
1806	Campanula rapunculus L.	Hajdúböszörmény	1981	Siroki Zoltán	DE-siroki-16176.jpg
1806	Campanula rapunculus L.	Hajdúböszörmény	1981	Siroki Zoltán	DE-siroki-16177.jpg
1807	Campanula patula L.	Csaroda	1960	Halász Tibor	DE-siroki-16191.jpg
1807	Campanula patula L.	Háromhuta	1960	Siroki Zoltán	DE-siroki-16188.jpg
1807	Campanula patula L.	Háromhuta	1960	Siroki Zoltán	DE-siroki-16189.jpg
1807	Campanula patula L.	Háromhuta	1961	Siroki Zoltán	DE-siroki-16192.jpg
1807	Campanula patula L.	Háromhuta	1978	Siroki Zoltán	DE-siroki-16186.jpg
1807	Campanula patula L.	Háromhuta	1978	Siroki Zoltán	DE-siroki-16187.jpg
1807	Campanula patula L.	Hollóháza	1940	Siroki Zoltán	DE-siroki-16193.jpg
1807	Campanula patula L.	Nagyhuta	1978	Siroki Zoltán	DE-siroki-16185.jpg
1808	Campanula rotundifolia L.	"Szent-György-hegy"	1955	Siroki Zoltán	DE-siroki-16156.jpg
1808	Campanula rotundifolia L.	Budapest	1984	Siroki Zoltán	DE-siroki-16152.jpg
1808	Campanula rotundifolia L.	Debrecen	1950	Siroki Zoltán	DE-siroki-16160.jpg
1808	Campanula rotundifolia L.	Debrecen	1950	Siroki Zoltán	DE-siroki-16159.jpg

Sorszám / Number	Taxon-név / Taxon-name	Település / Settlement	Év / Year	Gyűjtő / Collector	Fájlnév / File-name
1808	<i>Campanula rotundifolia</i> L.	Debrecen	1953	Siroki Zoltán	DE-siroki-16157.jpg
1808	<i>Campanula rotundifolia</i> L.	Háromhuta	1984	Siroki Zoltán	DE-siroki-16154.jpg
1808	<i>Campanula rotundifolia</i> L.	Nagykovács	1950	Siroki Zoltán	DE-siroki-16161.jpg
1808	<i>Campanula rotundifolia</i> L.	Nagykovács	1957	Siroki Zoltán	DE-siroki-16158.jpg
1808	<i>Campanula rotundifolia</i> L.	Szilvásvár	1954	Siroki Zoltán	DE-siroki-16155.jpg
1811	<i>Adenophora liliifolia</i> (L.) Ledeb. ex A. DC.	Kiskőrös	1925	Degen Árpád	DE-siroki-16199.jpg
1813	<i>Asyneuma canescens</i> (Waldst. et Kit.) Griseb. et Schenk	Abaújszántó	1943	Siroki Zoltán	DE-siroki-16209.jpg
1813	<i>Asyneuma canescens</i> (Waldst. et Kit.) Griseb. et Schenk	Aggtelek	1972	Siroki Zoltán	DE-siroki-16201.jpg
1813	<i>Asyneuma canescens</i> (Waldst. et Kit.) Griseb. et Schenk	Aggtelek	1972	Siroki Zoltán	DE-siroki-16202.jpg
1813	<i>Asyneuma canescens</i> (Waldst. et Kit.) Griseb. et Schenk	Budapest	1941	Siroki Zoltán	DE-siroki-16207.jpg
1813	<i>Asyneuma canescens</i> (Waldst. et Kit.) Griseb. et Schenk	Budapest	1941	Siroki Zoltán	DE-siroki-16208.jpg
1813	<i>Asyneuma canescens</i> (Waldst. et Kit.) Griseb. et Schenk	Budapest	1948	Siroki Zoltán	DE-siroki-16206.jpg
1813	<i>Asyneuma canescens</i> (Waldst. et Kit.) Griseb. et Schenk	Budapest	1954	Siroki Zoltán	DE-siroki-16203.jpg
1813	<i>Asyneuma canescens</i> (Waldst. et Kit.) Griseb. et Schenk	Budapest	1954	Siroki Zoltán	DE-siroki-16204.jpg
1813	<i>Asyneuma canescens</i> (Waldst. et Kit.) Griseb. et Schenk	Budapest	1954	Siroki Zoltán	DE-siroki-16205.jpg
1814	<i>Phyteuma spicatum</i> L.	Pásztó	1952	Siroki Zoltán	DE-siroki-16214.jpg
1814	<i>Phyteuma spicatum</i> L.	Telkibánya	1963	Halász Tibor	DE-siroki-16213.jpg
1815	<i>Phyteuma orbiculare</i> L.	Budapest	1951	Siroki Zoltán	DE-siroki-16221.jpg
1815	<i>Phyteuma orbiculare</i> L.	Budapest	1955	Siroki Zoltán	DE-siroki-16222.jpg
1815	<i>Phyteuma orbiculare</i> L.	Pilisszentiván	1952	Siroki Zoltán	DE-siroki-16223.jpg
1816	<i>Jasione montana</i> L.	Budapest	1951	Siroki Zoltán	DE-siroki-16231.jpg
1816	<i>Jasione montana</i> L.	Debrecen	1949	Siroki Zoltán	DE-siroki-16233.jpg
1816	<i>Jasione montana</i> L.	Debrecen	1949	Siroki Zoltán	DE-siroki-16230.jpg
1816	<i>Jasione montana</i> L.	Hajdúbagos	1982	Siroki Zoltán	DE-siroki-16228.jpg
1816	<i>Jasione montana</i> L.	Vámospércs	1984	Siroki Zoltán	DE-siroki-16229.jpg
1817	<i>Eupatorium cannabinum</i> L.	Debrecen	1947	Siroki Zoltán	DE-siroki-16236.jpg
1817	<i>Eupatorium cannabinum</i> L.	Mosonmagyaróvár	1939	Siroki Zoltán	DE-siroki-16237.jpg
1817	<i>Eupatorium cannabinum</i> L.	Vámospércs	1984	Siroki Zoltán	DE-siroki-16235.jpg
1821	<i>Solidago virgaurea</i> L.	Budapest	1948	Siroki Zoltán	DE-siroki-16248.jpg
1821	<i>Solidago virgaurea</i> L.	Budapest	1948	Siroki Zoltán	DE-siroki-16251.jpg
1821	<i>Solidago virgaurea</i> L.	Debrecen	1950	Siroki Zoltán	DE-siroki-16247.jpg
1821	<i>Solidago virgaurea</i> L.	Háromhuta	1978	Siroki Zoltán	DE-siroki-16249.jpg
1821	<i>Solidago virgaurea</i> L.	Pilismarót	1963	Siroki Zoltán	DE-siroki-16255.jpg
1821	<i>Solidago virgaurea</i> L.	Pilismarót	1963	Siroki Zoltán	DE-siroki-16257.jpg
1821	<i>Solidago virgaurea</i> L.	Pilismarót	1963	Siroki Zoltán	DE-siroki-16258.jpg
1821	<i>Solidago virgaurea</i> L.	Pilismarót	1963	Siroki Zoltán	DE-siroki-16259.jpg
1821	<i>Solidago virgaurea</i> L.	Pilismarót	1963	Siroki Zoltán	DE-siroki-16260.jpg
1821	<i>Solidago virgaurea</i> L.	Pilismarót	1963	Siroki Zoltán	DE-siroki-16261.jpg
1821	<i>Solidago virgaurea</i> L.	Pilismarót	1963	Siroki Zoltán	DE-siroki-16262.jpg
1821	<i>Solidago virgaurea</i> L.	Pilismarót	1963	Siroki Zoltán	DE-siroki-16256.jpg
1821	<i>Solidago virgaurea</i> L.	Pilismarót	1963	Siroki Zoltán	DE-siroki-16263.jpg
1823	<i>Solidago gigantea</i> Aiton	Keszthely	1955	Siroki Zoltán	DE-siroki-16239.jpg

Sorszám / Number	Taxon-név / Taxon-name	Település / Settlement	Év / Year	Gyűjtő / Collector	Fájlnév / File-name
1823	<i>Solidago gigantea</i> Aiton	Püski	1939	Siroki Zoltán	DE-siroki-16240.jpg
1823	<i>Solidago gigantea</i> Aiton	Püski	1939	Siroki Zoltán	DE-siroki-16242.jpg
1824	<i>Solidago canadensis</i> L.	Budapest	1976	Siroki Zoltán	DE-siroki-16244.jpg
1825	<i>Bellis perennis</i> L.	Gödöllő	-	Siroki Zoltán	DE-siroki-16267.jpg
1825	<i>Bellis perennis</i> L.	Mosonmagyaróvár	1939	Siroki Zoltán	DE-siroki-16269.jpg
1827	<i>Aster oleifolius</i> (Lam.) Wagenitz	Tokaj	1971	Siroki Zoltán	DE-siroki-16270.jpg
1827	<i>Aster oleifolius</i> (Lam.) Wagenitz	Tokaj	1971	Siroki Zoltán	DE-siroki-16271.jpg
1827	<i>Aster oleifolius</i> (Lam.) Wagenitz	Tokaj	1971	Siroki Zoltán	DE-siroki-16272.jpg
1828	<i>Aster linosyris</i> (L.) Bernh.	"Vértes"	1957	Siroki Zoltán	DE-siroki-16281.jpg
1828	<i>Aster linosyris</i> (L.) Bernh.	Budapest	1948	Siroki Zoltán	DE-siroki-16284.jpg
1828	<i>Aster linosyris</i> (L.) Bernh.	Budapest	1950	Siroki Zoltán	DE-siroki-16273.jpg
1828	<i>Aster linosyris</i> (L.) Bernh.	Budapest	1985	Siroki Zoltán	DE-siroki-16279.jpg
1828	<i>Aster linosyris</i> (L.) Bernh.	Egyek	1947	Siroki Zoltán	DE-siroki-16280.jpg
1828	<i>Aster linosyris</i> (L.) Bernh.	Fót	1954	Máthé Imre - Kovács Margit	DE-siroki-16275.jpg
1828	<i>Aster linosyris</i> (L.) Bernh.	Pilismarót	1963	Siroki Zoltán	DE-siroki-16274.jpg
1828	<i>Aster linosyris</i> (L.) Bernh.	Sárospatak	1954	Siroki Zoltán	DE-siroki-16282.jpg
1828	<i>Aster linosyris</i> (L.) Bernh.	Sárospatak	1954	Siroki Zoltán	DE-siroki-16283.jpg
1829	<i>Aster sedifolius</i> L.	Budaörs	1950	Papp József	DE-siroki-16292.jpg
1829	<i>Aster sedifolius</i> L.	Egyek	1947	Siroki Zoltán	DE-siroki-16293.jpg
1829	<i>Aster sedifolius</i> L.	Egyek	1947	Siroki Zoltán	DE-siroki-16290.jpg
1829	<i>Aster sedifolius</i> L.	Egyek	1947	Siroki Zoltán	DE-siroki-16291.jpg
1829	<i>Aster sedifolius</i> L.	Hortobágy	1947	Siroki Zoltán	DE-siroki-16294.jpg
1829	<i>Aster sedifolius</i> L.	Hortobágy	1947	Siroki Zoltán	DE-siroki-16295.jpg
1829	<i>Aster sedifolius</i> L.	Sárospatak	1954	Simon Tiborné	DE-siroki-16288.jpg
1829	<i>Aster sedifolius</i> L.	Sárospatak	1954	Simon Tiborné	DE-siroki-16289.jpg
1829	<i>Aster sedifolius</i> L.	Sárospatak	1954	Siroki Zoltán	DE-siroki-16287.jpg
1830	<i>Aster tripolium</i> L.	Abaújkér	1943	Siroki Zoltán	DE-siroki-16310.jpg
1830	<i>Aster tripolium</i> L.	Budaörs	1941	Siroki Zoltán	DE-siroki-16312.jpg
1830	<i>Aster tripolium</i> L.	Budaörs	1941	Siroki Zoltán	DE-siroki-16313.jpg
1830	<i>Aster tripolium</i> L.	Budapest	1954	Siroki Zoltán	DE-siroki-16314.jpg
1830	<i>Aster tripolium</i> L.	Debrecen	1947	Siroki Zoltán	DE-siroki-16308.jpg
1830	<i>Aster tripolium</i> L.	Debrecen	1947	Siroki Zoltán	DE-siroki-16309.jpg
1830	<i>Aster tripolium</i> L.	Debrecen	1962	Siroki Zoltán	DE-siroki-16311.jpg
1831	<i>Aster amellus</i> L.	Budapest	1948	Siroki Zoltán	DE-siroki-16305.jpg
1831	<i>Aster amellus</i> L.	Budapest	1948	Siroki Zoltán	DE-siroki-16306.jpg
1831	<i>Aster amellus</i> L.	Budapest	1948	Siroki Zoltán	DE-siroki-16299.jpg
1831	<i>Aster amellus</i> L.	Budapest	1948	Siroki Zoltán	DE-siroki-16301.jpg
1831	<i>Aster amellus</i> L.	Budapest	1948	Siroki Zoltán	DE-siroki-16302.jpg
1831	<i>Aster amellus</i> L.	Budapest	1948	Siroki Zoltán	DE-siroki-16303.jpg
1835	<i>Aster × salignus</i> Willd.	Budapest	-	Simonkai Lajos	DE-siroki-16319.jpg
1835	<i>Aster × salignus</i> Willd.	Budapest	-	W. Steinitz	DE-siroki-16320.jpg
1837	<i>Aster tradescantii</i> L.	Dunaújváros	1950	Kárpáti Zoltán	DE-siroki-16321.jpg
1833 × 1834	<i>Aster × versicolor</i> Willd. (<i>A. novi-belgii</i> × <i>laevis</i>)	Mosonmagyaróvár	1939	Siroki Zoltán	DE-siroki-16317.jpg
1838	<i>Erigeron annuus</i> (L.) Pers.	Berettyóújfalu	1959	Siroki Zoltán	DE-siroki-16325.jpg
1838	<i>Erigeron annuus</i> (L.) Pers.	Berettyóújfalu	1959	Siroki Zoltán	DE-siroki-16326.jpg

Sorszám / Number	Taxon-név / Taxon-name	Település / Settlement	Év / Year	Gyűjtő / Collector	Fájlnév / File-name
1838	Erigeron annuus (L.) Pers.	Berettyóújfalu	1959	Siroki Zoltán	DE-siroki-16327.jpg
1838	Erigeron annuus (L.) Pers.	Budapest	1951	Siroki Zoltán	DE-siroki-16329.jpg
1838	Erigeron annuus (L.) Pers.	Budapest	1954	Siroki Zoltán	DE-siroki-16335.jpg
1838	Erigeron annuus (L.) Pers.	Debrecen	1948	Siroki Zoltán	DE-siroki-16332.jpg
1838	Erigeron annuus (L.) Pers.	Debrecen	1950	Siroki Zoltán	DE-siroki-16328.jpg
1838	Erigeron annuus (L.) Pers.	Debrecen	1950	Siroki Zoltán	DE-siroki-16330.jpg
1838	Erigeron annuus (L.) Pers.	Egyek	1947	Siroki Zoltán	DE-siroki-16331.jpg
1838	Erigeron annuus (L.) Pers.	Mosonmagyaróvár	1939	Siroki Zoltán	DE-siroki-16333.jpg
1838	Erigeron annuus (L.) Pers.	Tiszafüred	1970	Siroki Zoltán	DE-siroki-16323.jpg
1838	Erigeron annuus (L.) Pers.	Tokaj	1971	Siroki Zoltán	DE-siroki-16324.jpg
1839	Erigeron acris L.	"Nagymező"	1959	Siroki Zoltán	DE-siroki-16338.jpg
1839	Erigeron acris L.	"Nagymező"	1959	Siroki Zoltán	DE-siroki-16347.jpg
1839	Erigeron acris L.	"Nagymező"	1959	Siroki Zoltán	DE-siroki-16348.jpg
1839	Erigeron acris L.	"Nagymező"	1973	Siroki Zoltán	DE-siroki-16344.jpg
1839	Erigeron acris L.	Balatonederics	1955	Siroki Zoltán	DE-siroki-16339.jpg
1839	Erigeron acris L.	Balatonederics	1955	Siroki Zoltán	DE-siroki-16340.jpg
1839	Erigeron acris L.	Boldogkővárалja	1967	Siroki Zoltán	DE-siroki-16345.jpg
1839	Erigeron acris L.	Boldogkővárалja	1967	Siroki Zoltán	DE-siroki-16346.jpg
1839	Erigeron acris L.	Budapest	1941	Siroki Zoltán	DE-siroki-16341.jpg
1839	Erigeron acris L.	Budapest	1954	Siroki Zoltán	DE-siroki-16342.jpg
1839	Erigeron acris L.	Lesencetomaj	1955	Kovács Margit	DE-siroki-16337.jpg
1842	Filago vulgaris L.	"Szent-György-hegy"	1955	Siroki Zoltán	DE-siroki-16376.jpg
1842	Filago vulgaris L.	"Szent-György-hegy"	1955	Siroki Zoltán	DE-siroki-16373.jpg
1842	Filago vulgaris L.	Háromhuta	1960	Siroki Zoltán	DE-siroki-16368.jpg
1842	Filago vulgaris L.	Háromhuta	1960	Siroki Zoltán	DE-siroki-16369.jpg
1842	Filago vulgaris L.	Háromhuta	1960	Siroki Zoltán	DE-siroki-16372.jpg
1842	Filago vulgaris L.	Háromhuta	1960	Siroki Zoltán	DE-siroki-16374.jpg
1842	Filago vulgaris L.	Háromhuta	1960	Siroki Zoltán	DE-siroki-16375.jpg
1842	Filago vulgaris L.	Pécs	1954	Siroki Zoltán	DE-siroki-16370.jpg
1843	Filago arvensis L.	Budapest	1941	Siroki Zoltán	DE-siroki-16380.jpg
1843	Filago arvensis L.	Budapest	1954	Siroki Zoltán	DE-siroki-16393.jpg
1843	Filago arvensis L.	Debrecen	1946	Siroki Zoltán	DE-siroki-16385.jpg
1843	Filago arvensis L.	Debrecen	1948	Siroki Zoltán	DE-siroki-16382.jpg
1843	Filago arvensis L.	Egyek	1947	Siroki Zoltán	DE-siroki-16381.jpg
1843	Filago arvensis L.	Hortobágy	1949	Siroki Zoltán	DE-siroki-16386.jpg
1843	Filago arvensis L.	Tokaj	1971	Siroki Zoltán	DE-siroki-16383.jpg
1843	Filago arvensis L.	Tokaj	1971	Siroki Zoltán	DE-siroki-16384.jpg
1844	Filago minima (Sm.) Pers.	Budapest	1942	Siroki Zoltán	DE-siroki-16390.jpg
1844	Filago minima (Sm.) Pers.	Darány	1955	Kovács Margit	DE-siroki-16388.jpg
1844	Filago minima (Sm.) Pers.	Háromhuta	1960	Siroki Zoltán	DE-siroki-16389.jpg
1844	Filago minima (Sm.) Pers.	Háromhuta	1960	Siroki Zoltán	DE-siroki-16391.jpg
1844	Filago minima (Sm.) Pers.	Háromhuta	1960	Siroki Zoltán	DE-siroki-16392.jpg
1845	Micropus erectus L.	Bajót	1951	Kárpáti Zoltán	DE-siroki-16359.jpg
1845	Micropus erectus L.	Budaörs	1887	Czakó Kálmán	DE-siroki-16360.jpg
1845	Micropus erectus L.	Budapest	1909	Kocsis István	DE-siroki-16361.jpg
1845	Micropus erectus L.	Budapest	1931	Rigler József	DE-siroki-16364.jpg

Sorszám / Number	Taxon-név / Taxon-name	Település / Settlement	Év / Year	Gyűjtő / Collector	Fájlnév / File-name
1845	Micropus erectus L.	Budapest	1952	Siroki Zoltán	DE-siroki-16365.jpg
1845	Micropus erectus L.	Budapest	1952	Siroki Zoltán	DE-siroki-16366.jpg
1845	Micropus erectus L.	Budapest	1952	Siroki Zoltán	DE-siroki-16367.jpg
1845	Micropus erectus L.	Dorog	1878	Grundl Ignác	DE-siroki-16358.jpg
1845	Micropus erectus L.	Szentendre	1916	Degen Árpád	DE-siroki-16362.jpg
1845	Micropus erectus L.	Verőce	1923	Degen Árpád	DE-siroki-16363.jpg
1846	Gnaphalium sylvaticum L.	"Vértes"	1957	Siroki Zoltán	DE-siroki-16445.jpg
1846	Gnaphalium sylvaticum L.	"Vértes"	1957	Siroki Zoltán	DE-siroki-16446.jpg
1846	Gnaphalium sylvaticum L.	"Vértes"	1957	Siroki Zoltán	DE-siroki-16447.jpg
1846	Gnaphalium sylvaticum L.	"Vértes"	1957	Siroki Zoltán	DE-siroki-16448.jpg
1846	Gnaphalium sylvaticum L.	"Vértes"	1957	Siroki Zoltán	DE-siroki-16449.jpg
1846	Gnaphalium sylvaticum L.	Háromhuta	1960	Siroki Zoltán	DE-siroki-16443.jpg
1846	Gnaphalium sylvaticum L.	Háromhuta	1960	Siroki Zoltán	DE-siroki-16444.jpg
1846	Gnaphalium sylvaticum L.	Háromhuta	1978	Siroki Zoltán	DE-siroki-16442.jpg
1847	Gnaphalium uliginosum L.	Csaroda	1962	Siroki Zoltán	DE-siroki-16412.jpg
1847	Gnaphalium uliginosum L.	Csaroda	1962	Siroki Zoltán	DE-siroki-16414.jpg
1847	Gnaphalium uliginosum L.	Egyek	1947	Siroki Zoltán	DE-siroki-16421.jpg
1847	Gnaphalium uliginosum L.	Egyek	-	Siroki Zoltán	DE-siroki-16415.jpg
1847	Gnaphalium uliginosum L.	Gyula	1974	Siroki Zoltán	DE-siroki-16413.jpg
1847	Gnaphalium uliginosum L.	Hortobágy	1948	Siroki Zoltán	DE-siroki-16422.jpg
1847	Gnaphalium uliginosum L.	Hortobágy	1962	Siroki Zoltán	DE-siroki-16416.jpg
1847	Gnaphalium uliginosum L.	Hortobágy	1962	Siroki Zoltán	DE-siroki-16417.jpg
1847	Gnaphalium uliginosum L.	Hortobágy	1962	Siroki Zoltán	DE-siroki-16418.jpg
1847	Gnaphalium uliginosum L.	Sárospatak	1951	Siroki Zoltán	DE-siroki-16419.jpg
1847	Gnaphalium uliginosum L.	Sárospatak	1951	Siroki Zoltán	DE-siroki-16420.jpg
1848	Gnaphalium luteoalbum L.	Debrecen	1947	Siroki Zoltán	DE-siroki-16427.jpg
1848	Gnaphalium luteoalbum L.	Debrecen	1947	Siroki Zoltán	DE-siroki-16428.jpg
1848	Gnaphalium luteoalbum L.	Debrecen	1947	Siroki Zoltán	DE-siroki-16429.jpg
1848	Gnaphalium luteoalbum L.	Debrecen	1949	Siroki Zoltán	DE-siroki-16431.jpg
1848	Gnaphalium luteoalbum L.	Debrecen	1968	Siroki Zoltán	DE-siroki-16426.jpg
1848	Gnaphalium luteoalbum L.	Debrecen	1968	Siroki Zoltán	DE-siroki-16432.jpg
1848	Gnaphalium luteoalbum L.	Debrecen	1968	Siroki Zoltán	DE-siroki-16433.jpg
1848	Gnaphalium luteoalbum L.	Debrecen	1968	Siroki Zoltán	DE-siroki-16435.jpg
1848	Gnaphalium luteoalbum L.	Debrecen	1968	Siroki Zoltán	DE-siroki-16436.jpg
1848	Gnaphalium luteoalbum L.	Gégény	1965	Gondola István	DE-siroki-16434.jpg
1848	Gnaphalium luteoalbum L.	Szigetszentmiklós	1954	Siroki Zoltán	DE-siroki-16430.jpg
1849	Helichrysum arenarium (L.) Moench	Debrecen	1947	Siroki Zoltán	DE-siroki-16458.jpg
1849	Helichrysum arenarium (L.) Moench	Debrecen	1948	Siroki Zoltán	DE-siroki-16457.jpg
1849	Helichrysum arenarium (L.) Moench	Fót	1954	Máthé Imre - Kovács Margit	DE-siroki-16455.jpg
1849	Helichrysum arenarium (L.) Moench	Hajdúbagos	1982	Siroki Zoltán	DE-siroki-16453.jpg
1849	Helichrysum arenarium (L.) Moench	Hajdúbagos	1982	Siroki Zoltán	DE-siroki-16454.jpg
1849	Helichrysum arenarium (L.) Moench	Rezi	1955	Siroki Zoltán	DE-siroki-16456.jpg
1850	Antennaria dioica (L.) Gaertn.	"Nagymező"	1959	Halász Tibor	DE-siroki-16398.jpg
1850	Antennaria dioica (L.) Gaertn.	"Nagymező"	1959	Siroki Zoltán	DE-siroki-16399.jpg
1850	Antennaria dioica (L.) Gaertn.	"Nagymező"	1960	Siroki Zoltán	DE-siroki-16400.jpg
1850	Antennaria dioica (L.) Gaertn.	Háromhuta	1961	Siroki Zoltán	DE-siroki-16401.jpg

Sorszám / Number	Taxon-név / Taxon-name	Település / Settlement	Év / Year	Gyűjtő / Collector	Fájlnév / File-name
1850	Antennaria dioica (L.) Gaertn.	Háromhuta	1973	Siroki Zoltán	DE-siroki-16394.jpg
1850	Antennaria dioica (L.) Gaertn.	Hollóháza	1940	Siroki Zoltán	DE-siroki-16396.jpg
1852	Inula conyza DC.	"Vértes"	1957	Siroki Zoltán	DE-siroki-16466.jpg
1852	Inula conyza DC.	Budapest	1948	Siroki Zoltán	DE-siroki-16468.jpg
1852	Inula conyza DC.	Budapest	1948	Siroki Zoltán	DE-siroki-16469.jpg
1852	Inula conyza DC.	Budapest	1954	Siroki Zoltán	DE-siroki-16467.jpg
1852	Inula conyza DC.	Budapest	1983	Siroki Zoltán	DE-siroki-16464.jpg
1852	Inula conyza DC.	Budapest	1983	Siroki Zoltán	DE-siroki-16465.jpg
1852	Inula conyza DC.	Nagykovácsi	1985	Siroki Zoltán	DE-siroki-16463.jpg
1853	Inula hirta L.	"Dobogókő"	1965	Siroki Zoltán	DE-siroki-16506.jpg
1853	Inula hirta L.	"Mátra"	1982	Siroki Zoltán	DE-siroki-16493.jpg
1853	Inula hirta L.	"Mátra"	1982	Siroki Zoltán	DE-siroki-16494.jpg
1853	Inula hirta L.	"Mátra"	1982	Siroki Zoltán	DE-siroki-16495.jpg
1853	Inula hirta L.	"Mátra"	1984	Siroki Zoltán	DE-siroki-16505.jpg
1853	Inula hirta L.	Budapest	1954	Siroki Zoltán	DE-siroki-16502.jpg
1853	Inula hirta L.	Szarvaskő	1957	Siroki Zoltán	DE-siroki-16503.jpg
1853	Inula hirta L.	Szarvaskő	1957	Siroki Zoltán	DE-siroki-16504.jpg
1853	Inula hirta L.	Szilvásvár	1960	Siroki Zoltán	DE-siroki-16507.jpg
1854	Inula britannica L.	Budaörs	1985	Siroki Zoltán	DE-siroki-16516.jpg
1854	Inula britannica L.	Budapest	1985	Siroki Zoltán	DE-siroki-16517.jpg
1854	Inula britannica L.	Debrecen	1947	Siroki Zoltán	DE-siroki-16523.jpg
1854	Inula britannica L.	Debrecen	1948	Siroki Zoltán	DE-siroki-16522.jpg
1854	Inula britannica L.	Debrecen	1957	Siroki Zoltán	DE-siroki-16518.jpg
1854	Inula britannica L.	Gödöllő	1954	Jeanplong József - L. Kormány - M. Rösch	DE-siroki-16519.jpg
1854	Inula britannica L.	Gödöllő	1954	Jeanplong József - L. Kormány - M. Rösch	DE-siroki-16520.jpg
1854	Inula britannica L.	Hortobágy	1948	Siroki Zoltán	DE-siroki-16521.jpg
1854	Inula britannica L.	Hortobágy	1948	Siroki Zoltán	DE-siroki-16515.jpg
1854	Inula britannica L.	Mosonmagyaróvár	1939	Siroki Zoltán	DE-siroki-16524.jpg
1855	Inula oculus-christi L.	Budapest	1944	Siroki Zoltán	DE-siroki-16533.jpg
1855	Inula oculus-christi L.	Budapest	1944	Siroki Zoltán	DE-siroki-16534.jpg
1855	Inula oculus-christi L.	Budapest	1944	Siroki Zoltán	DE-siroki-16535.jpg
1855	Inula oculus-christi L.	Budapest	1944	Siroki Zoltán	DE-siroki-16532.jpg
1855	Inula oculus-christi L.	Budapest	1948	Siroki Zoltán	DE-siroki-16531.jpg
1855	Inula oculus-christi L.	Mátraszentimre	1962	Siroki Zoltán	DE-siroki-16527.jpg
1855	Inula oculus-christi L.	Pomáz	1954	Siroki Zoltán	DE-siroki-16528.jpg
1855	Inula oculus-christi L.	Pomáz	1954	Siroki Zoltán	DE-siroki-16529.jpg
1855	Inula oculus-christi L.	Pomáz	1954	Siroki Zoltán	DE-siroki-16530.jpg
1856	Inula germanica L.	"Szent-György-hegy"	1955	Siroki Zoltán	DE-siroki-16509.jpg
1856	Inula germanica L.	"Szent-György-hegy"	1955	Siroki Zoltán	DE-siroki-16510.jpg
1856	Inula germanica L.	"Szent-György-hegy"	1955	Siroki Zoltán	DE-siroki-16511.jpg
1856	Inula germanica L.	"Szent-György-hegy"	1955	Siroki Zoltán	DE-siroki-16512.jpg
1856	Inula germanica L.	Abaújszántó	1943	Siroki Zoltán	DE-siroki-16513.jpg
1856	Inula germanica L.	Abaújszántó	1943	Siroki Zoltán	DE-siroki-16514.jpg
1856	Inula germanica L.	Hortobágy	1975	Siroki Zoltán	DE-siroki-16508.jpg

Sorszám / Number	Taxon-név / Taxon-name	Település / Settlement	Év / Year	Gyűjtő / Collector	Fájlnév / File-name
1857	<i>Inula salicina</i> L.	Budapest	1983	Siroki Zoltán	DE-siroki-16492.jpg
1857	<i>Inula salicina</i> L.	Debrecen	1950	Siroki Zoltán	DE-siroki-16486.jpg
1857	<i>Inula salicina</i> L.	Debrecen	1950	Siroki Zoltán	DE-siroki-16489.jpg
1857	<i>Inula salicina</i> L.	Egyek	1947	Siroki Zoltán	DE-siroki-16488.jpg
1857	<i>Inula salicina</i> L.	Háromhuta	1960	Siroki Zoltán	DE-siroki-16484.jpg
1857	<i>Inula salicina</i> L.	Háromhuta	1960	Siroki Zoltán	DE-siroki-16485.jpg
1857	<i>Inula salicina</i> L.	Tokaj	1971	Siroki Zoltán	DE-siroki-16482.jpg
1857	<i>Inula salicina</i> L.	Tokaj	1971	Siroki Zoltán	DE-siroki-16483.jpg
1858	<i>Inula ensifolia</i> L.	Budaörs	1966	Siroki Zoltán	DE-siroki-16476.jpg
1858	<i>Inula ensifolia</i> L.	Budaörs	1966	Siroki Zoltán	DE-siroki-16477.jpg
1858	<i>Inula ensifolia</i> L.	Budapest	1948	Siroki Zoltán	DE-siroki-16480.jpg
1858	<i>Inula ensifolia</i> L.	Nagykovácsi	1985	Siroki Zoltán	DE-siroki-16472.jpg
1858	<i>Inula ensifolia</i> L.	Pomáz	1957	Siroki Zoltán	DE-siroki-16478.jpg
1858	<i>Inula ensifolia</i> L.	Tokaj	1971	Siroki Zoltán	DE-siroki-16473.jpg
1858	<i>Inula ensifolia</i> L.	Tokaj	1971	Siroki Zoltán	DE-siroki-16474.jpg
1858	<i>Inula ensifolia</i> L.	Tokaj	1971	Siroki Zoltán	DE-siroki-16475.jpg
1860	<i>Pulicaria vulgaris</i> Gaertn.	Boldogkőváralja	1943	Siroki Zoltán	DE-siroki-16541.jpg
1860	<i>Pulicaria vulgaris</i> Gaertn.	Budapest	1941	Siroki Zoltán	DE-siroki-16536.jpg
1860	<i>Pulicaria vulgaris</i> Gaertn.	Budapest	1941	Siroki Zoltán	DE-siroki-16540.jpg
1860	<i>Pulicaria vulgaris</i> Gaertn.	Egyek	1947	Siroki Zoltán	DE-siroki-16539.jpg
1860	<i>Pulicaria vulgaris</i> Gaertn.	Hortobágy	1948	Siroki Zoltán	DE-siroki-16537.jpg
1860	<i>Pulicaria vulgaris</i> Gaertn.	Hortobágy	1948	Siroki Zoltán	DE-siroki-16538.jpg
1861	<i>Pulicaria dysenterica</i> (L.) Bernh.	Dunaharaszti	1954	Siroki Zoltán	DE-siroki-16545.jpg
1861	<i>Pulicaria dysenterica</i> (L.) Bernh.	Hajdúbagos	1981	Siroki Zoltán	DE-siroki-16542.jpg
1861	<i>Pulicaria dysenterica</i> (L.) Bernh.	Hajdúbagos	1981	Siroki Zoltán	DE-siroki-16543.jpg
1861	<i>Pulicaria dysenterica</i> (L.) Bernh.	Keszthely	1955	Siroki Zoltán	DE-siroki-16544.jpg
1861	<i>Pulicaria dysenterica</i> (L.) Bernh.	Mosonmagyaróvár	1939	Siroki Zoltán	DE-siroki-16546.jpg
1861	<i>Pulicaria dysenterica</i> (L.) Bernh.	Mosonmagyaróvár	1939	Siroki Zoltán	DE-siroki-16547.jpg
1862	<i>Carpesium cernuum</i> L.	Mosonmagyaróvár	1958	Gondola István	DE-siroki-16548.jpg
1867	<i>Bidens tripartita</i> L.	Debrecen	1947	Siroki Zoltán	DE-siroki-16579.jpg
1867	<i>Bidens tripartita</i> L.	Debrecen	1949	Siroki Zoltán	DE-siroki-16578.jpg
1867	<i>Bidens tripartita</i> L.	Mosonmagyaróvár	1939	Siroki Zoltán	DE-siroki-16582.jpg
1867	<i>Bidens tripartita</i> L.	Mosonmagyaróvár	1939	Siroki Zoltán	DE-siroki-16580.jpg
1875	<i>Iva xanthiifolia</i> Nutt.	Fényeslitke	1965	Gondola István	DE-siroki-16561.jpg
1875	<i>Iva xanthiifolia</i> Nutt.	Fényeslitke	1965	Gondola István	DE-siroki-16562.jpg
1875	<i>Iva xanthiifolia</i> Nutt.	Fényeslitke	1965	Gondola István	DE-siroki-16563.jpg
1875	<i>Iva xanthiifolia</i> Nutt.	Fényeslitke	1965	Gondola István	DE-siroki-16565.jpg
1875	<i>Iva xanthiifolia</i> Nutt.	Fényeslitke	1965	Gondola István	DE-siroki-16566.jpg
1875	<i>Iva xanthiifolia</i> Nutt.	Fényeslitke	1965	Gondola István	DE-siroki-16564.jpg
1875	<i>Iva xanthiifolia</i> Nutt.	Fényeslitke	1965	Gondola István	DE-siroki-16567.jpg
1876	<i>Ambrosia artemisiifolia</i> L.	Budapest	1950	Siroki Zoltán	DE-siroki-16552.jpg
1876	<i>Ambrosia artemisiifolia</i> L.	Budapest	1950	Siroki Zoltán	DE-siroki-16555.jpg
1876	<i>Ambrosia artemisiifolia</i> L.	Budapest	1985	Siroki Zoltán	DE-siroki-16558.jpg
1876	<i>Ambrosia artemisiifolia</i> L.	Debrecen	1949	Siroki Zoltán	DE-siroki-16556.jpg
1876	<i>Ambrosia artemisiifolia</i> L.	Debrecen	1949	Siroki Zoltán	DE-siroki-16554.jpg
1876	<i>Ambrosia artemisiifolia</i> L.	Debrecen	1985	Siroki Zoltán	DE-siroki-16559.jpg

Sorszám / Number	Taxon-név / Taxon-name	Település / Settlement	Év / Year	Gyűjtő / Collector	Fájlnév / File-name
1876	Ambrosia artemisiifolia L.	Debrecen	1985	Siroki Zoltán	DE-siroki-16560.jpg
1876	Ambrosia artemisiifolia L.	Hidegkút	1950	Siroki Zoltán	DE-siroki-16553.jpg
1879	Xanthium strumarium L.	Debrecen	1957	Siroki Zoltán	DE-siroki-16571.jpg
1879	Xanthium strumarium L.	Mosonmagyaróvár	1939	Siroki Zoltán	DE-siroki-16573.jpg
1886	Galinsoga parviflora Cav.	Debrecen	1957	Siroki Zoltán	DE-siroki-16586.jpg
1886	Galinsoga parviflora Cav.	Debrecen	1957	Siroki Zoltán	DE-siroki-16587.jpg
1890	Anthemis cotula L.	Boldogkőváralja	1943	Siroki Zoltán	DE-siroki-16597.jpg
1890	Anthemis cotula L.	Debrecen	1947	Siroki Zoltán	DE-siroki-16596.jpg
1890	Anthemis cotula L.	Debrecen	1949	Siroki Zoltán	DE-siroki-16592.jpg
1890	Anthemis cotula L.	Debrecen	1949	Siroki Zoltán	DE-siroki-16593.jpg
1890	Anthemis cotula L.	Debrecen	1957	Siroki Zoltán	DE-siroki-16590.jpg
1890	Anthemis cotula L.	Debrecen	1957	Siroki Zoltán	DE-siroki-16591.jpg
1890	Anthemis cotula L.	Mosonmagyaróvár	1939	Siroki Zoltán	DE-siroki-16598.jpg
1891	Anthemis arvensis L.	Debrecen	1947	Siroki Zoltán	DE-siroki-16629.jpg
1891	Anthemis arvensis L.	Hollóháza	1940	Siroki Zoltán	DE-siroki-16630.jpg
1892	Anthemis ruthenica L.	Boldogkőváralja	1944	Siroki Zoltán	DE-siroki-16637.jpg
1892	Anthemis ruthenica L.	Boldogkőváralja	1944	Siroki Zoltán	DE-siroki-16638.jpg
1892	Anthemis ruthenica L.	Debrecen	1946	Siroki Zoltán	DE-siroki-16635.jpg
1892	Anthemis ruthenica L.	Debrecen	1947	Siroki Zoltán	DE-siroki-16634.jpg
1892	Anthemis ruthenica L.	Debrecen	1954	Siroki Zoltán	DE-siroki-16636.jpg
1892	Anthemis ruthenica L.	Debrecen	1984	Siroki Zoltán	DE-siroki-16633.jpg
1893	Anthemis austriaca Jacq.	Abaújszántó	1944	Siroki Zoltán	DE-siroki-16614.jpg
1893	Anthemis austriaca Jacq.	Abaújszántó	1944	Siroki Zoltán	DE-siroki-16615.jpg
1893	Anthemis austriaca Jacq.	Abaújszántó	1944	Siroki Zoltán	DE-siroki-16608.jpg
1893	Anthemis austriaca Jacq.	Debrecen	1961	Siroki Zoltán	DE-siroki-16603.jpg
1893	Anthemis austriaca Jacq.	Debrecen	1961	Siroki Zoltán	DE-siroki-16604.jpg
1893	Anthemis austriaca Jacq.	Debrecen	1961	Siroki Zoltán	DE-siroki-16605.jpg
1893	Anthemis austriaca Jacq.	Debrecen	1961	Siroki Zoltán	DE-siroki-16606.jpg
1893	Anthemis austriaca Jacq.	Dévaványa	1962	Siroki Zoltán	DE-siroki-16607.jpg
1893	Anthemis austriaca Jacq.	Egyek	1948	Siroki Zoltán	DE-siroki-16609.jpg
1893	Anthemis austriaca Jacq.	Egyek	1948	Siroki Zoltán	DE-siroki-16610.jpg
1893	Anthemis austriaca Jacq.	Egyek	1948	Siroki Zoltán	DE-siroki-16616.jpg
1893	Anthemis austriaca Jacq.	Hódmezővásárhely	1975	Siroki Zoltán	DE-siroki-16611.jpg
1893	Anthemis austriaca Jacq.	Mosonmagyaróvár	1939	Siroki Zoltán	DE-siroki-16613.jpg
1893	Anthemis austriaca Jacq.	Polgár	1980	Siroki Zoltán	DE-siroki-16612.jpg
1893	Anthemis austriaca Jacq.	Püspökladány	1966	Siroki Zoltán	DE-siroki-16599.jpg
1893	Anthemis austriaca Jacq.	Püspökladány	1966	Siroki Zoltán	DE-siroki-16600.jpg
1893	Anthemis austriaca Jacq.	Püspökladány	1966	Siroki Zoltán	DE-siroki-16601.jpg
1893	Anthemis austriaca Jacq.	Püspökladány	1966	Siroki Zoltán	DE-siroki-16602.jpg
1894	Anthemis tinctoria L.	"Bükk-hg."	1959	Halász Tibor	DE-siroki-16628.jpg
1894	Anthemis tinctoria L.	Budaörs	1966	Siroki Zoltán	DE-siroki-16625.jpg
1894	Anthemis tinctoria L.	Budaörs	1966	Siroki Zoltán	DE-siroki-16626.jpg
1894	Anthemis tinctoria L.	Budapest	1948	Siroki Zoltán	DE-siroki-16617.jpg
1894	Anthemis tinctoria L.	Pomáz	1957	Siroki Zoltán	DE-siroki-16618.jpg
1894	Anthemis tinctoria L.	Pomáz	1957	Siroki Zoltán	DE-siroki-16619.jpg
1894	Anthemis tinctoria L.	Szilvásvárad	1954	Siroki Zoltán	DE-siroki-16624.jpg

Sorszám / Number	Taxon-név / Taxon-name	Település / Settlement	Év / Year	Gyűjtő / Collector	Fájlnév / File-name
1894	<i>Anthemis tinctoria</i> L.	Szilvásvár	1954	Siroki Zoltán	DE-siroki-16620.jpg
1894	<i>Anthemis tinctoria</i> L.	Tokaj	1966	Siroki Zoltán	DE-siroki-16627.jpg
1896	<i>Achillea ochroleuca</i> Ehrh.	Gödöllő	1942	Siroki Zoltán	DE-siroki-16661.jpg
1896	<i>Achillea ochroleuca</i> Ehrh.	Gödöllő	1952	Siroki Zoltán	DE-siroki-16665.jpg
1896	<i>Achillea ochroleuca</i> Ehrh.	Gödöllő	-	Siroki Zoltán	DE-siroki-16663.jpg
1896	<i>Achillea ochroleuca</i> Ehrh.	Gödöllő	-	Siroki Zoltán	DE-siroki-16662.jpg
1896	<i>Achillea ochroleuca</i> Ehrh.	Pilisszentiván	1952	Siroki Zoltán	DE-siroki-16664.jpg
1896	<i>Achillea ochroleuca</i> Ehrh.	Veresegyház	1960	Siroki Zoltán	DE-siroki-16659.jpg
1896	<i>Achillea ochroleuca</i> Ehrh.	Veresegyház	1960	Siroki Zoltán	DE-siroki-16660.jpg
1897	<i>Achillea crithmifolia</i> Waldst. et Kit.	"Mátra"	1928	Kovács Ferenc	DE-siroki-16733.jpg
1897	<i>Achillea crithmifolia</i> Waldst. et Kit.	Leányfalu	1950	Kárpáti Zoltán	DE-siroki-16737.jpg
1897	<i>Achillea crithmifolia</i> Waldst. et Kit.	Nagymaros	1950	Kárpáti Zoltán	DE-siroki-16738.jpg
1899	<i>Achillea nobilis</i> L.	"Háromkő"	1959	Siroki Zoltán	DE-siroki-16675.jpg
1899	<i>Achillea nobilis</i> L.	"Mátra"	1984	Siroki Zoltán	DE-siroki-16685.jpg
1899	<i>Achillea nobilis</i> L.	"Mátra"	1984	Siroki Zoltán	DE-siroki-16686.jpg
1899	<i>Achillea nobilis</i> L.	"Mátra"	1984	Siroki Zoltán	DE-siroki-16687.jpg
1899	<i>Achillea nobilis</i> L.	"Nagymező"	1959	Siroki Zoltán	DE-siroki-16674.jpg
1899	<i>Achillea nobilis</i> L.	Abaújszántó	1943	Siroki Zoltán	DE-siroki-16684.jpg
1899	<i>Achillea nobilis</i> L.	Aggtelek	1972	Siroki Zoltán	DE-siroki-16702.jpg
1899	<i>Achillea nobilis</i> L.	Aggtelek	1972	Siroki Zoltán	DE-siroki-13379.jpg
1899	<i>Achillea nobilis</i> L.	Háromhuta	1967	Siroki Zoltán	DE-siroki-16688.jpg
1899	<i>Achillea nobilis</i> L.	Hortobágy	1949	Siroki Zoltán	DE-siroki-16680.jpg
1899	<i>Achillea nobilis</i> L.	Hortobágy	1949	Siroki Zoltán	DE-siroki-16693.jpg
1899	<i>Achillea nobilis</i> L.	Hortobágy	1957	Siroki Zoltán	DE-siroki-16671.jpg
1899	<i>Achillea nobilis</i> L.	Hortobágy	1957	Siroki Zoltán	DE-siroki-16697.jpg
1899	<i>Achillea nobilis</i> L.	Hortobágy	1959	Siroki Zoltán	DE-siroki-16676.jpg
1899	<i>Achillea nobilis</i> L.	Hortobágy	1959	Siroki Zoltán	DE-siroki-16677.jpg
1899	<i>Achillea nobilis</i> L.	Nagykovácsi	1957	Siroki Zoltán	DE-siroki-16695.jpg
1899	<i>Achillea nobilis</i> L.	Nagykovácsi	1957	Siroki Zoltán	DE-siroki-16689.jpg
1899	<i>Achillea nobilis</i> L.	Nagykovácsi	1957	Siroki Zoltán	DE-siroki-16690.jpg
1899	<i>Achillea nobilis</i> L.	Nagykovácsi	1957	Siroki Zoltán	DE-siroki-16694.jpg
1899	<i>Achillea nobilis</i> L.	Nagykovácsi	1957	Siroki Zoltán	DE-siroki-16696.jpg
1899	<i>Achillea nobilis</i> L.	Nagykovácsi	1957	Siroki Zoltán	DE-siroki-16698.jpg
1899	<i>Achillea nobilis</i> L.	Nagykovácsi	1957	Siroki Zoltán	DE-siroki-16699.jpg
1899	<i>Achillea nobilis</i> L.	Nagykovácsi	1957	Siroki Zoltán	DE-siroki-16700.jpg
1899	<i>Achillea nobilis</i> L.	Nagykovácsi	1957	Siroki Zoltán	DE-siroki-16701.jpg
1899	<i>Achillea nobilis</i> L.	Pilisszentiván- Nagykovácsi	1957	Siroki Zoltán	DE-siroki-16670.jpg
1899	<i>Achillea nobilis</i> L.	Pomáz	1954	Siroki Zoltán	DE-siroki-16673.jpg
1899	<i>Achillea nobilis</i> L.	Pomáz	1954	Siroki Zoltán	DE-siroki-16691.jpg
1899	<i>Achillea nobilis</i> L.	Pomáz	1957	Siroki Zoltán	DE-siroki-16672.jpg
1899	<i>Achillea nobilis</i> L.	Szilvásvár	1954	Siroki Zoltán	DE-siroki-16692.jpg
1901	<i>Achillea distans</i> Waldst. et Kit. ex Willd.	"Dobogókő"	1965	Siroki Zoltán	DE-siroki-16710.jpg
1901	<i>Achillea distans</i> Waldst. et Kit. ex Willd.	"Mátra"	1984	Siroki Zoltán	DE-siroki-16721.jpg
1901	<i>Achillea distans</i> Waldst. et Kit. ex Willd.	"Mátra"	1984	Siroki Zoltán	DE-siroki-16708.jpg

Sorszám / Number	Taxon-név / Taxon-name	Település / Settlement	Év / Year	Gyűjtő / Collector	Fájlnév / File-name
1901	Achillea distans Waldst. et Kit. ex Willd.	"Mátra"	1984	Siroki Zoltán	DE-siroki-16720.jpg
1901	Achillea distans Waldst. et Kit. ex Willd.	Budapest	1940	Siroki Zoltán	DE-siroki-16727.jpg
1901	Achillea distans Waldst. et Kit. ex Willd.	Budapest	1948	Siroki Zoltán	DE-siroki-16717.jpg
1901	Achillea distans Waldst. et Kit. ex Willd.	Budapest	1948	Siroki Zoltán	DE-siroki-16718.jpg
1901	Achillea distans Waldst. et Kit. ex Willd.	Budapest	1960	Siroki Zoltán	DE-siroki-16709.jpg
1901	Achillea distans Waldst. et Kit. ex Willd.	Budapest	1960	Siroki Zoltán	DE-siroki-16711.jpg
1901	Achillea distans Waldst. et Kit. ex Willd.	Budapest	1960	Siroki Zoltán	DE-siroki-16712.jpg
1901	Achillea distans Waldst. et Kit. ex Willd.	Pomáz	1957	Siroki Zoltán	DE-siroki-16716.jpg
1901	Achillea distans Waldst. et Kit. ex Willd.	Pomáz	1957	Siroki Zoltán	DE-siroki-16713.jpg
1901	Achillea distans Waldst. et Kit. ex Willd.	Pomáz	1957	Siroki Zoltán	DE-siroki-16714.jpg
1901	Achillea distans Waldst. et Kit. ex Willd.	Pomáz	1957	Siroki Zoltán	DE-siroki-16715.jpg
1903	Achillea setacea Waldst. et Kit.	Abaújkér	1942	Siroki Zoltán	DE-siroki-16752.jpg
1903	Achillea setacea Waldst. et Kit.	Abaújszántó	1944	Siroki Zoltán	DE-siroki-16753.jpg
1903	Achillea setacea Waldst. et Kit.	Abaújszántó	1944	Siroki Zoltán	DE-siroki-16755.jpg
1903	Achillea setacea Waldst. et Kit.	Cegléd	1969	Siroki Zoltán	DE-siroki-16744.jpg
1903	Achillea setacea Waldst. et Kit.	Cegléd	1969	Siroki Zoltán	DE-siroki-16745.jpg
1903	Achillea setacea Waldst. et Kit.	Cegléd	1969	Siroki Zoltán	DE-siroki-16746.jpg
1903	Achillea setacea Waldst. et Kit.	Debrecen	1946	Siroki Zoltán	DE-siroki-16743.jpg
1903	Achillea setacea Waldst. et Kit.	Debrecen	1948	Siroki Zoltán	DE-siroki-16739.jpg
1903	Achillea setacea Waldst. et Kit.	Debrecen	1958	Siroki Zoltán	DE-siroki-16751.jpg
1903	Achillea setacea Waldst. et Kit.	Debrecen	1958	Siroki Zoltán	DE-siroki-16748.jpg
1903	Achillea setacea Waldst. et Kit.	Debrecen	1958	Siroki Zoltán	DE-siroki-16749.jpg
1903	Achillea setacea Waldst. et Kit.	Debrecen	1980	Siroki Zoltán	DE-siroki-16740.jpg
1903	Achillea setacea Waldst. et Kit.	Debrecen	1980	Siroki Zoltán	DE-siroki-16741.jpg
1903	Achillea setacea Waldst. et Kit.	Gelej	1980	Siroki Zoltán	DE-siroki-16747.jpg
1903	Achillea setacea Waldst. et Kit.	Hortobágy	1947	Siroki Zoltán	DE-siroki-16754.jpg
1903	Achillea setacea Waldst. et Kit.	Hortobágy	1947	Siroki Zoltán	DE-siroki-16750.jpg
1903	Achillea setacea Waldst. et Kit.	Hortobágy	1959	Siroki Zoltán	DE-siroki-16742.jpg
1904	Achillea asplenifolia Vent.	Ágasegyháza	1956	Siroki Zoltán	DE-siroki-16765.jpg
1904	Achillea asplenifolia Vent.	Ágasegyháza	1956	Siroki Zoltán	DE-siroki-16766.jpg
1904	Achillea asplenifolia Vent.	Debrecen	1946	Siroki Zoltán	DE-siroki-16758.jpg
1904	Achillea asplenifolia Vent.	Debrecen	1946	Siroki Zoltán	DE-siroki-16759.jpg
1904	Achillea asplenifolia Vent.	Debrecen	1947	Siroki Zoltán	DE-siroki-16767.jpg
1904	Achillea asplenifolia Vent.	Debrecen	1948	Siroki Zoltán	DE-siroki-16757.jpg
1904	Achillea asplenifolia Vent.	Hajdúbajos	1981	Siroki Zoltán	DE-siroki-16760.jpg
1904	Achillea asplenifolia Vent.	Hajdúböszörmény	1966	Siroki Zoltán	DE-siroki-16761.jpg
1904	Achillea asplenifolia Vent.	Hajdúböszörmény	1966	Siroki Zoltán	DE-siroki-16762.jpg
1904	Achillea asplenifolia Vent.	Hajdúböszörmény	1966	Siroki Zoltán	DE-siroki-16763.jpg
1904	Achillea asplenifolia Vent.	Hajdúböszörmény	1966	Siroki Zoltán	DE-siroki-16764.jpg
1905	Achillea pannonica Scheele	Debrecen	1947	Siroki Zoltán	DE-siroki-16771.jpg
1905	Achillea pannonica Scheele	Debrecen	1947	Siroki Zoltán	DE-siroki-16775.jpg

Sorszám / Number	Taxon-név / Taxon-name	Település / Settlement	Év / Year	Gyűjtő / Collector	Fájlnév / File-name
1905	Achillea pannonica Scheele	Debrecen	1980	Siroki Zoltán	DE-siroki-16768.jpg
1905	Achillea pannonica Scheele	Debrecen	1980	Siroki Zoltán	DE-siroki-16769.jpg
1905	Achillea pannonica Scheele	Debrecen	1980	Siroki Zoltán	DE-siroki-16770.jpg
1905	Achillea pannonica Scheele	Debrecen	1980	Siroki Zoltán	DE-siroki-16772.jpg
1905	Achillea pannonica Scheele	Debrecen	1980	Siroki Zoltán	DE-siroki-16773.jpg
1905	Achillea pannonica Scheele	Debrecen	1980	Siroki Zoltán	DE-siroki-16774.jpg
1907	Achillea millefolium L.	"Bükk-hg."	1983	Siroki Zoltán	DE-siroki-16783.jpg
1907	Achillea millefolium L.	Aszaló	1944	Siroki Zoltán	DE-siroki-16793.jpg
1907	Achillea millefolium L.	Boldogkőváralja	1944	Siroki Zoltán	DE-siroki-16796.jpg
1907	Achillea millefolium L.	Budapest	1887	Czakó Kálmán	DE-siroki-16728.jpg
1907	Achillea millefolium L.	Budapest	1887	Czakó Kálmán	DE-siroki-16729.jpg
1907	Achillea millefolium L.	Budapest	1889	Czakó Kálmán	DE-siroki-16730.jpg
1907	Achillea millefolium L.	Debrecen	1947	Siroki Zoltán	DE-siroki-16792.jpg
1907	Achillea millefolium L.	Debrecen	1947	Siroki Zoltán	DE-siroki-16789.jpg
1907	Achillea millefolium L.	Debrecen	1948	Siroki Zoltán	DE-siroki-16788.jpg
1907	Achillea millefolium L.	Debrecen	1957	Siroki Zoltán	DE-siroki-16794.jpg
1907	Achillea millefolium L.	Pomáz	1957	Siroki Zoltán	DE-siroki-16784.jpg
1907	Achillea millefolium L.	Pomáz	1957	Siroki Zoltán	DE-siroki-16785.jpg
1907	Achillea millefolium L.	Szinpetri	1974	Siroki Zoltán	DE-siroki-16780.jpg
1907	Achillea millefolium L.	Szinpetri	1974	Siroki Zoltán	DE-siroki-16781.jpg
1907	Achillea millefolium L.	Szinpetri	1974	Siroki Zoltán	DE-siroki-16782.jpg
1907	Achillea millefolium L.	Tokaj	1971	Siroki Zoltán	DE-siroki-16786.jpg
1907	Achillea millefolium L.	Tokaj	1971	Siroki Zoltán	DE-siroki-16787.jpg
1903+1907	Achillea setacea Waldst. et Kit. - Achillea millefolium L.	Abaújkér	1942	Siroki Zoltán	DE-siroki-16756.jpg
1911	Matricaria recutita L.	Debrecen	1947	Siroki Zoltán	DE-siroki-16801.jpg
1911	Matricaria recutita L.	Debrecen	1947	Siroki Zoltán	DE-siroki-16800.jpg
1911	Matricaria recutita L.	Hortobágy	1954	Siroki Zoltán	DE-siroki-16806.jpg
1911	Matricaria recutita L.	Hortobágy	1959	Siroki Zoltán	DE-siroki-16803.jpg
1911	Matricaria recutita L.	Hortobágy	1959	Siroki Zoltán	DE-siroki-16802.jpg
1911	Matricaria recutita L.	Hortobágy	1959	Siroki Zoltán	DE-siroki-16804.jpg
1911	Matricaria recutita L.	Hortobágy	1959	Siroki Zoltán	DE-siroki-16805.jpg
1912	Matricaria discoidea DC.	Debrecen	1960	Siroki Zoltán	DE-siroki-16797.jpg
1912	Matricaria discoidea DC.	Mosonmagyaróvár	1939	Siroki Zoltán	DE-siroki-16798.jpg
1913	Tanacetum vulgare L.	Egyek	1947	Siroki Zoltán	DE-siroki-16810.jpg
1913	Tanacetum vulgare L.	Mosonmagyaróvár	1939	Siroki Zoltán	DE-siroki-16811.jpg
1914	Tanacetum corymbosum (L.) Sch. Bip.	"Dobogókő"	1957	Siroki Zoltán	DE-siroki-16823.jpg
1914	Tanacetum corymbosum (L.) Sch. Bip.	"Dobogókő"	1957	Siroki Zoltán	DE-siroki-16824.jpg
1914	Tanacetum corymbosum (L.) Sch. Bip.	"Nagymező"	1959	Siroki Zoltán	DE-siroki-16822.jpg
1914	Tanacetum corymbosum (L.) Sch. Bip.	Gödöllő	1952	Siroki Zoltán	DE-siroki-16826.jpg
1914	Tanacetum corymbosum (L.) Sch. Bip.	Szilvásvár	1954	Siroki Zoltán	DE-siroki-16825.jpg
1914	Tanacetum corymbosum (L.) Sch. Bip.	Szilvásvár	1960	Siroki Zoltán	DE-siroki-16821.jpg
1916	Leucanthemella serotina (L.) Tzvelev	Debrecen	1953	Siroki Zoltán	DE-siroki-16835.jpg
1916	Leucanthemella serotina (L.) Tzvelev	Tizacsege	1963	Siroki Zoltán	DE-siroki-16836.jpg
1916	Leucanthemella serotina (L.) Tzvelev	Tizacsege	1963	Siroki Zoltán	DE-siroki-16838.jpg
1916	Leucanthemella serotina (L.) Tzvelev	Tizacsege	1963	Siroki Zoltán	DE-siroki-16839.jpg
1916	Leucanthemella serotina (L.) Tzvelev	Tizacsege	1963	Siroki Zoltán	DE-siroki-16840.jpg

Sorszám / Number	Taxon-név / Taxon-name	Település / Settlement	Év / Year	Gyűjtő / Collector	Fájlnév / File-name
1916	Leucanthemella serotina (L.) Tzvelev	Tiszafüred	1970	Siroki Zoltán	DE-siroki-16834.jpg
1916	Leucanthemella serotina (L.) Tzvelev	Tiszakeszi	1963	Siroki Zoltán	DE-siroki-16837.jpg
1916	Leucanthemella serotina (L.) Tzvelev	Tiszakeszi	1963	Siroki Zoltán	DE-siroki-16841.jpg
1916	Leucanthemella serotina (L.) Tzvelev	Tiszakeszi	1963	Siroki Zoltán	DE-siroki-16842.jpg
1916	Leucanthemella serotina (L.) Tzvelev	Tiszakeszi	1963	Siroki Zoltán	DE-siroki-16843.jpg
1916	Leucanthemella serotina (L.) Tzvelev	Tiszakeszi	1963	Siroki Zoltán	DE-siroki-16844.jpg
1916	Leucanthemella serotina (L.) Tzvelev	Tiszakeszi	1963	Siroki Zoltán	DE-siroki-16845.jpg
1916	Leucanthemella serotina (L.) Tzvelev	Tiszakeszi	1963	Siroki Zoltán	DE-siroki-16846.jpg
1916	Leucanthemella serotina (L.) Tzvelev	Tiszakeszi	1963	Siroki Zoltán	DE-siroki-16847.jpg
1916	Leucanthemella serotina (L.) Tzvelev	Tiszakeszi	1963	Siroki Zoltán	DE-siroki-16848.jpg
1916	Leucanthemella serotina (L.) Tzvelev	Tiszakeszi	1963	Siroki Zoltán	DE-siroki-16849.jpg
1918	Leucanthemum vulgare Lam.	"Bükk-hg, Kiskerekhegy"	1959	Halász Tibor	DE-siroki-16854.jpg
1918	Leucanthemum vulgare Lam.	"Nagymező"	1956	Halász Tibor	DE-siroki-16860.jpg
1918	Leucanthemum vulgare Lam.	"Nagymező"	1959	Siroki Zoltán	DE-siroki-16862.jpg
1918	Leucanthemum vulgare Lam.	Debrecen	1948	Siroki Zoltán	DE-siroki-16859.jpg
1918	Leucanthemum vulgare Lam.	Debrecen	1954	Siroki Zoltán	DE-siroki-16861.jpg
1918	Leucanthemum vulgare Lam.	Egyek	1949	Siroki Zoltán	DE-siroki-16857.jpg
1918	Leucanthemum vulgare Lam.	Egyek	1949	Siroki Zoltán	DE-siroki-16858.jpg
1918	Leucanthemum vulgare Lam.	Háromhuta	1967	Siroki Zoltán	DE-siroki-16863.jpg
1918	Leucanthemum vulgare Lam.	Mosonmagyaróvár	1939	Siroki Zoltán	DE-siroki-16856.jpg
1922	Artemisia annua L.	Debrecen	1954	Siroki Zoltán	DE-siroki-16934.jpg
1922	Artemisia annua L.	Debrecen	1954	Siroki Zoltán	DE-siroki-16935.jpg
1922	Artemisia annua L.	Keszthely	1955	Siroki Zoltán	DE-siroki-16936.jpg
1922	Artemisia annua L.	Keszthely	1955	Siroki Zoltán	DE-siroki-16937.jpg
1923	Artemisia santonicum L.	Abaújkér	1943	Siroki Zoltán	DE-siroki-16877.jpg
1923	Artemisia santonicum L.	Abaújkér	1943	Siroki Zoltán	DE-siroki-16878.jpg
1923	Artemisia santonicum L.	Aszaló	1944	Siroki Zoltán	DE-siroki-16876.jpg
1923	Artemisia santonicum L.	Aszaló	1944	Siroki Zoltán	DE-siroki-16879.jpg
1923	Artemisia santonicum L.	Déaványa	1962	Siroki Zoltán	DE-siroki-16868.jpg
1923	Artemisia santonicum L.	Déaványa	1962	Siroki Zoltán	DE-siroki-16869.jpg
1923	Artemisia santonicum L.	Déaványa	1962	Siroki Zoltán	DE-siroki-16870.jpg
1923	Artemisia santonicum L.	Déaványa	1962	Siroki Zoltán	DE-siroki-16871.jpg
1923	Artemisia santonicum L.	Déaványa	1962	Siroki Zoltán	DE-siroki-16872.jpg
1923	Artemisia santonicum L.	Déaványa	1962	Siroki Zoltán	DE-siroki-16873.jpg
1923	Artemisia santonicum L.	Egyek	1947	Siroki Zoltán	DE-siroki-16865.jpg
1923	Artemisia santonicum L.	Egyek	1947	Siroki Zoltán	DE-siroki-16866.jpg
1923	Artemisia santonicum L.	Hortobágy	1948	Siroki Zoltán	DE-siroki-16867.jpg
1923	Artemisia santonicum L.	Kecskemét	1969	Siroki Zoltán	DE-siroki-16874.jpg
1923	Artemisia santonicum L.	Kecskemét	1969	Siroki Zoltán	DE-siroki-16875.jpg
1924	Artemisia campestris L.	Ágasegyháza	1969	Siroki Zoltán	DE-siroki-16903.jpg
1924	Artemisia campestris L.	Boldogkőváralja	1944	Siroki Zoltán	DE-siroki-16896.jpg
1924	Artemisia campestris L.	Boldogkőváralja	1944	Siroki Zoltán	DE-siroki-16895.jpg
1924	Artemisia campestris L.	Budapest	1957	Siroki Zoltán	DE-siroki-16901.jpg
1924	Artemisia campestris L.	Budapest	1957	Siroki Zoltán	DE-siroki-16902.jpg
1924	Artemisia campestris L.	Debrecen	1947	Siroki Zoltán	DE-siroki-16900.jpg
1924	Artemisia campestris L.	Hajdúbajos	1981	Siroki Zoltán	DE-siroki-16894.jpg

Sorszám / Number	Taxon-név / Taxon-name	Település / Settlement	Év / Year	Gyűjtő / Collector	Fájlnév / File-name
1924	<i>Artemisia campestris</i> L.	Sáránd	1987	Siroki Zoltán	DE-siroki-16892.jpg
1924	<i>Artemisia campestris</i> L.	Sáránd	1987	Siroki Zoltán	DE-siroki-16893.jpg
1924	<i>Artemisia campestris</i> L.	Sátoraljaújhely	1944	Siroki Zoltán	DE-siroki-16897.jpg
1924	<i>Artemisia campestris</i> L.	Sátoraljaújhely	1944	Siroki Zoltán	DE-siroki-16898.jpg
1927	<i>Artemisia vulgaris</i> L.	Mosonmagyaróvár	1939	Siroki Zoltán	DE-siroki-16890.jpg
1928	<i>Artemisia alba</i> Turra	Iszkaszentgyörgy	1923	Moesz Gusztáv - Timkó György	DE-siroki-16930.jpg
1928	<i>Artemisia alba</i> Turra	Pécs	1958	Siroki Zoltán	DE-siroki-16927.jpg
1928	<i>Artemisia alba</i> Turra	Pécs	1958	Siroki Zoltán	DE-siroki-16928.jpg
1928	<i>Artemisia alba</i> Turra	Pécs	1958	Siroki Zoltán	DE-siroki-16929.jpg
1928	<i>Artemisia alba</i> Turra	Pécs	1958	Siroki Zoltán	DE-siroki-16931.jpg
1929	<i>Artemisia pontica</i> L.	Debrecen	1947	Siroki Zoltán	DE-siroki-16922.jpg
1929	<i>Artemisia pontica</i> L.	Dévaványa	1962	Siroki Zoltán	DE-siroki-16917.jpg
1929	<i>Artemisia pontica</i> L.	Dévaványa	1962	Siroki Zoltán	DE-siroki-16918.jpg
1929	<i>Artemisia pontica</i> L.	Dévaványa	1962	Siroki Zoltán	DE-siroki-16919.jpg
1929	<i>Artemisia pontica</i> L.	Egerbakta	1968	Siroki Zoltán	DE-siroki-16920.jpg
1929	<i>Artemisia pontica</i> L.	Egerbakta	1968	Siroki Zoltán	DE-siroki-16921.jpg
1929	<i>Artemisia pontica</i> L.	Hortobágy	1948	Siroki Zoltán	DE-siroki-16923.jpg
1929	<i>Artemisia pontica</i> L.	Hortobágy	1986	Siroki Zoltán	DE-siroki-16915.jpg
1929	<i>Artemisia pontica</i> L.	Hortobágy	1986	Siroki Zoltán	DE-siroki-16916.jpg
1929	<i>Artemisia pontica</i> L.	Mosonmagyaróvár	1939	Siroki Zoltán	DE-siroki-16924.jpg
1929	<i>Artemisia pontica</i> L.	Pomáz	1909	Kocsis István	DE-siroki-16914.jpg
1930	<i>Artemisia austriaca</i> Jacq.	Debrecen	1947	Siroki Zoltán	DE-siroki-16912.jpg
1930	<i>Artemisia austriaca</i> Jacq.	Debrecen	1947	Siroki Zoltán	DE-siroki-16913.jpg
1930	<i>Artemisia austriaca</i> Jacq.	Debrecen	1954	Siroki Zoltán	DE-siroki-16904.jpg
1930	<i>Artemisia austriaca</i> Jacq.	Debrecen	1954	Siroki Zoltán	DE-siroki-16905.jpg
1930	<i>Artemisia austriaca</i> Jacq.	Nagykőrös	1913	Degen Árpád	DE-siroki-16908.jpg
1930	<i>Artemisia austriaca</i> Jacq.	Nagykőrös	1916	Magyar	DE-siroki-16906.jpg
1930	<i>Artemisia austriaca</i> Jacq.	Nagykőrös	1916	Magyar	DE-siroki-16910.jpg
1930	<i>Artemisia austriaca</i> Jacq.	Nagykőrös	1916	Magyar	DE-siroki-16911.jpg
1930	<i>Artemisia austriaca</i> Jacq.	Tihany	1894	Borbás Vince	DE-siroki-16909.jpg
1931	<i>Tussilago farfara</i> L.	Budapest	1955	Siroki Zoltán	DE-siroki-16944.jpg
1931	<i>Tussilago farfara</i> L.	Debrecen	1944	Siroki Zoltán	DE-siroki-16938.jpg
1931	<i>Tussilago farfara</i> L.	Debrecen	1950	Siroki Zoltán	DE-siroki-16941.jpg
1931	<i>Tussilago farfara</i> L.	Debrecen	1950	Siroki Zoltán	DE-siroki-16941.jpg
1931	<i>Tussilago farfara</i> L.	Debrecen	1950	Siroki Zoltán	DE-siroki-16942.jpg
1931	<i>Tussilago farfara</i> L.	Debrecen	1950	Siroki Zoltán	DE-siroki-16942.jpg
1931	<i>Tussilago farfara</i> L.	Debrecen	1954	Siroki Zoltán	DE-siroki-16943.jpg
1931	<i>Tussilago farfara</i> L.	Mosonmagyaróvár	1939	Siroki Zoltán	DE-siroki-16939.jpg
1931	<i>Tussilago farfara</i> L.	Szilvásvár	1985	Siroki Zoltán	DE-siroki-16945.jpg
1932	<i>Petasites albus</i> (L.) Gaertn.	Nagyvisnyó	1966	Siroki Zoltán	DE-siroki-16959.jpg
1932	<i>Petasites albus</i> (L.) Gaertn.	Nagyvisnyó	1966	Siroki Zoltán	DE-siroki-16960.jpg
1932	<i>Petasites albus</i> (L.) Gaertn.	Nagyvisnyó	1966	Siroki Zoltán	DE-siroki-16961.jpg
1932	<i>Petasites albus</i> (L.) Gaertn.	Nagyvisnyó	1966	Siroki Zoltán	DE-siroki-16962.jpg
1932	<i>Petasites albus</i> (L.) Gaertn.	Nagyvisnyó	1966	Siroki Zoltán	DE-siroki-16963.jpg
1933	<i>Petasites hybridus</i> (L.) G. Gaertn., B. Mey. et Scherb.	Miskolc	1957	Pethő Menyhért	DE-siroki-16950.jpg

Sorszám / Number	Taxon-név / Taxon-name	Település / Settlement	Év / Year	Gyűjtő / Collector	Fájlnév / File-name
1933	Petasites hybridus (L.) G. Gaertn., B. Mey. et Scherb.	Pilismarót	1957	Siroki Zoltán	DE-siroki-16949.jpg
1933	Petasites hybridus (L.) G. Gaertn., B. Mey. et Scherb.	Pilismarót	1957	Siroki Zoltán	DE-siroki-16957.jpg
1933	Petasites hybridus (L.) G. Gaertn., B. Mey. et Scherb.	Szilvásvár	1966	Siroki Zoltán	DE-siroki-16946.jpg
1933	Petasites hybridus (L.) G. Gaertn., B. Mey. et Scherb.	Szilvásvár	1966	Siroki Zoltán	DE-siroki-16947.jpg
1933	Petasites hybridus (L.) G. Gaertn., B. Mey. et Scherb.	Szilvásvár	1966	Siroki Zoltán	DE-siroki-16948.jpg
1933	Petasites hybridus (L.) G. Gaertn., B. Mey. et Scherb.	Veresegyház	1952	Petrányi I.	DE-siroki-16953.jpg
1934	Arnica montana L.	Ágfalva	1950	Kárpáti Zoltán	DE-siroki-16984.jpg
1935	Doronicum hungaricum (Sadler) Rchb.	"Fáni-völgy"	1955	Siroki Zoltán - Farkas Attila	DE-siroki-16997.jpg
1935	Doronicum hungaricum (Sadler) Rchb.	"Fáni-völgy"	1955	Siroki Zoltán - Farkas Attila	DE-siroki-16998.jpg
1935	Doronicum hungaricum (Sadler) Rchb.	"Fáni-völgy"	1955	Siroki Zoltán - Farkas Attila	DE-siroki-16999.jpg
1935	Doronicum hungaricum (Sadler) Rchb.	Budapest	1951	Siroki Zoltán	DE-siroki-17000.jpg
1935	Doronicum hungaricum (Sadler) Rchb.	Budapest	1951	Siroki Zoltán	DE-siroki-17001.jpg
1935	Doronicum hungaricum (Sadler) Rchb.	Budapest	1962	Siroki Zoltán	DE-siroki-16996.jpg
1935	Doronicum hungaricum (Sadler) Rchb.	Pécs	1958	Siroki Zoltán	DE-siroki-17003.jpg
1935	Doronicum hungaricum (Sadler) Rchb.	Pécs	1958	Siroki Zoltán	DE-siroki-17002.jpg
1937	Doronicum orientale Hoffm.	Pécs	1951	Kárpáti Zoltán	DE-siroki-17484.jpg
1938	Erechtites hieracifolia (L.) Raf. ex DC.	Csaroda	1954	Siroki Zoltán	DE-siroki-16980.jpg
1938	Erechtites hieracifolia (L.) Raf. ex DC.	Háromhuta	1960	Siroki Zoltán	DE-siroki-16977.jpg
1938	Erechtites hieracifolia (L.) Raf. ex DC.	Kishuta	1954	Simon Tiborné	DE-siroki-16974.jpg
1938	Erechtites hieracifolia (L.) Raf. ex DC.	Sopron	1956	Kovács Béla	DE-siroki-16978.jpg
1938	Erechtites hieracifolia (L.) Raf. ex DC.	Sopron	1956	Siroki Zoltán	DE-siroki-16979.jpg
1941	Tephrosieris integrifolia (L.) Holub	"Nagymező"	1959	Halász Tibor	DE-siroki-17493.jpg
1941	Tephrosieris integrifolia (L.) Holub	Abaújszántó	1944	Siroki Zoltán	DE-siroki-17503.jpg
1941	Tephrosieris integrifolia (L.) Holub	Abaújszántó	1944	Siroki Zoltán	DE-siroki-17497.jpg
1941	Tephrosieris integrifolia (L.) Holub	Debrecen	1950	Kovács Béla	DE-siroki-17501.jpg
1941	Tephrosieris integrifolia (L.) Holub	Debrecen	1950	Siroki Zoltán	DE-siroki-17499.jpg
1941	Tephrosieris integrifolia (L.) Holub	Debrecen	1950	Siroki Zoltán	DE-siroki-17498.jpg
1941	Tephrosieris integrifolia (L.) Holub	Debrecen	1954	Kovács Béla	DE-siroki-17505.jpg
1941	Tephrosieris integrifolia (L.) Holub	Debrecen	1954	Siroki Zoltán	DE-siroki-17495.jpg
1941	Tephrosieris integrifolia (L.) Holub	Debrecen	1954	Siroki Zoltán	DE-siroki-17496.jpg
1941	Tephrosieris integrifolia (L.) Holub	Debrecen	1954	Siroki Zoltán	DE-siroki-17500.jpg
1941	Tephrosieris integrifolia (L.) Holub	Füzérradvány	1973	Siroki Zoltán	DE-siroki-17506.jpg
1941	Tephrosieris integrifolia (L.) Holub	Gödöllő	1953	Máthé Imre	DE-siroki-17507.jpg
1941	Tephrosieris integrifolia (L.) Holub	Nagykovács	1959	Siroki Zoltán	DE-siroki-17494.jpg
1941	Tephrosieris integrifolia (L.) Holub	Pécs	1951	Kárpáti Zoltán	DE-siroki-17492.jpg
1941	Tephrosieris integrifolia (L.) Holub	Pilisszentiván	1952	Siroki Zoltán	DE-siroki-17504.jpg
1942	Tephrosieris aurantiaca (Willd.) Griseb. et Schenk	Ágfalva	1950	Kárpáti Zoltán	DE-siroki-17509.jpg
1943	Senecio vulgaris L.	Debrecen	1957	Siroki Zoltán	DE-siroki-17517.jpg
1943	Senecio vulgaris L.	Debrecen	1957	Siroki Zoltán	DE-siroki-17518.jpg
1943	Senecio vulgaris L.	Mosonmagyaróvár	1949	Siroki Zoltán	DE-siroki-17519.jpg
1944	Senecio sylvaticus L.	Háromhuta	1978	Siroki Zoltán	DE-siroki-17521.jpg
1944	Senecio sylvaticus L.	Háromhuta	1978	Siroki Zoltán	DE-siroki-17522.jpg

Sorszám / Number	Taxon-név / Taxon-name	Település / Settlement	Év / Year	Gyűjtő / Collector	Fájlnév / File-name
1944	<i>Senecio sylvaticus</i> L.	Háromhuta	1978	Siroki Zoltán	DE-siroki-17523.jpg
1944	<i>Senecio sylvaticus</i> L.	Háromhuta	1978	Siroki Zoltán	DE-siroki-17004.jpg
1944	<i>Senecio sylvaticus</i> L.	Pásztó	1952	Siroki Zoltán	DE-siroki-17005.jpg
1945	<i>Senecio viscosus</i> L.	Budapest	1951	Siroki Zoltán	DE-siroki-17011.jpg
1945	<i>Senecio viscosus</i> L.	Budapest	1951	Siroki Zoltán	DE-siroki-17010.jpg
1945	<i>Senecio viscosus</i> L.	Háromhuta	1978	Siroki Zoltán	DE-siroki-17007.jpg
1945	<i>Senecio viscosus</i> L.	Háromhuta	1978	Siroki Zoltán	DE-siroki-17008.jpg
1945	<i>Senecio viscosus</i> L.	Háromhuta	1978	Siroki Zoltán	DE-siroki-17009.jpg
1945	<i>Senecio viscosus</i> L.	Sopron	1956	Kovács Béla	DE-siroki-17012.jpg
1946	<i>Senecio vernalis</i> Waldst. et Kit.	Debrecen	1947	Siroki Zoltán	DE-siroki-17027.jpg
1946	<i>Senecio vernalis</i> Waldst. et Kit.	Debrecen	1959	Siroki Zoltán	DE-siroki-17028.jpg
1946	<i>Senecio vernalis</i> Waldst. et Kit.	Debrecen	1959	Siroki Zoltán	DE-siroki-17030.jpg
1946	<i>Senecio vernalis</i> Waldst. et Kit.	Debrecen	1959	Siroki Zoltán	DE-siroki-17031.jpg
1946	<i>Senecio vernalis</i> Waldst. et Kit.	Debrecen	1968	Siroki Zoltán	DE-siroki-17023.jpg
1946	<i>Senecio vernalis</i> Waldst. et Kit.	Debrecen	1968	Siroki Zoltán	DE-siroki-17024.jpg
1946	<i>Senecio vernalis</i> Waldst. et Kit.	Debrecen	1968	Siroki Zoltán	DE-siroki-17025.jpg
1946	<i>Senecio vernalis</i> Waldst. et Kit.	Debrecen	1968	Siroki Zoltán	DE-siroki-17026.jpg
1946	<i>Senecio vernalis</i> Waldst. et Kit.	Debrecen	1977	Siroki Zoltán	DE-siroki-17032.jpg
1946	<i>Senecio vernalis</i> Waldst. et Kit.	Debrecen	1977	Siroki Zoltán	DE-siroki-17033.jpg
1946	<i>Senecio vernalis</i> Waldst. et Kit.	Debrecen	1977	Siroki Zoltán	DE-siroki-17034.jpg
1946	<i>Senecio vernalis</i> Waldst. et Kit.	Debrecen	1977	Siroki Zoltán	DE-siroki-17035.jpg
1946	<i>Senecio vernalis</i> Waldst. et Kit.	Kékcse	1967	Gondola István	DE-siroki-17029.jpg
1948	<i>Senecio erucifolius</i> L.	Debrecen	1946	Siroki Zoltán	DE-siroki-17047.jpg
1948	<i>Senecio erucifolius</i> L.	Debrecen	1946	Siroki Zoltán	DE-siroki-17048.jpg
1948	<i>Senecio erucifolius</i> L.	Debrecen	1946	Siroki Zoltán	DE-siroki-17049.jpg
1948	<i>Senecio erucifolius</i> L.	Debrecen	1946	Siroki Zoltán	DE-siroki-17045.jpg
1948	<i>Senecio erucifolius</i> L.	Debrecen	1946	Siroki Zoltán	DE-siroki-17046.jpg
1948	<i>Senecio erucifolius</i> L.	Debrecen	1947	Siroki Zoltán	DE-siroki-17044.jpg
1948	<i>Senecio erucifolius</i> L.	Debrecen	1977	Siroki Zoltán	DE-siroki-17050.jpg
1948	<i>Senecio erucifolius</i> L.	Hajdúböszörmény	1966	Siroki Zoltán	DE-siroki-17042.jpg
1948	<i>Senecio erucifolius</i> L.	Hajdúböszörmény	1966	Siroki Zoltán	DE-siroki-17043.jpg
1948	<i>Senecio erucifolius</i> L.	Mikepércs	1962	Siroki Zoltán	DE-siroki-17040.jpg
1948	<i>Senecio erucifolius</i> L.	Mikepércs	1962	Siroki Zoltán	DE-siroki-17041.jpg
1948	<i>Senecio erucifolius</i> L.	Mikepércs	1972	Siroki Zoltán	DE-siroki-17038.jpg
1948	<i>Senecio erucifolius</i> L.	Tokaj	1971	Siroki Zoltán	DE-siroki-17039.jpg
1949	<i>Senecio jacobaea</i> L.	Háromhuta	1960	Siroki Zoltán	DE-siroki-17059.jpg
1949	<i>Senecio jacobaea</i> L.	Tokaj	1966	Siroki Zoltán	DE-siroki-17057.jpg
1949	<i>Senecio jacobaea</i> L.	Tokaj	1966	Siroki Zoltán	DE-siroki-17058.jpg
1951	<i>Senecio erraticus</i> Bertol.	Debrecen	1947	Siroki Zoltán	DE-siroki-17062.jpg
1951	<i>Senecio erraticus</i> Bertol.	Hencida	1983	Siroki Zoltán	DE-siroki-17061.jpg
1951	<i>Senecio erraticus</i> Bertol.	Mosonmagyaróvár	1939	Siroki Zoltán	DE-siroki-17063.jpg
1953	<i>Senecio paludosus</i> L.	Kecskemét	1954	Siroki Zoltán	DE-siroki-17106.jpg
1953	<i>Senecio paludosus</i> L.	Kecskemét	1954	Siroki Zoltán	DE-siroki-17107.jpg
1953	<i>Senecio paludosus</i> L.	Tiszafüred	1968	Siroki Zoltán	DE-siroki-17109.jpg
1953	<i>Senecio paludosus</i> L.	Tiszafüred	1968	Siroki Zoltán	DE-siroki-17110.jpg
1953	<i>Senecio paludosus</i> L.	Tiszafüred	1968	Siroki Zoltán	DE-siroki-17111.jpg

Sorszám / Number	Taxon-név / Taxon-name	Település / Settlement	Év / Year	Gyűjtő / Collector	Fájlnév / File-name
1953	Senecio paludosus L.	Tiszafüred	1968	Siroki Zoltán	DE-siroki-17112.jpg
1953	Senecio paludosus L.	Tiszafüred	1968	Siroki Zoltán	DE-siroki-17113.jpg
1953	Senecio paludosus L.	Tiszafüred	1968	Siroki Zoltán	DE-siroki-17114.jpg
1953	Senecio paludosus L.	Tiszafüred	1968	Siroki Zoltán	DE-siroki-17115.jpg
1953	Senecio paludosus L.	Tiszafüred	1968	Siroki Zoltán	DE-siroki-17116.jpg
1953	Senecio paludosus L.	Tiszafüred	1968	Siroki Zoltán	DE-siroki-17117.jpg
1953	Senecio paludosus L.	Tiszafüred	1968	Siroki Zoltán	DE-siroki-17118.jpg
1953	Senecio paludosus L.	Tiszafüred	1968	Siroki Zoltán	DE-siroki-17108.jpg
1953	Senecio paludosus L.	Tiszafüred	1970	Siroki Zoltán	DE-siroki-17105.jpg
1954	Senecio sarracenicus L.	Szigetsép	1951	Siroki Zoltán	DE-siroki-17066.jpg
1954	Senecio sarracenicus L.	Szigetsép	1951	Siroki Zoltán	DE-siroki-17067.jpg
1954	Senecio sarracenicus L.	Szigetszentmiklós	1951	Siroki Zoltán	DE-siroki-17065.jpg
1955	Senecio germanicus Wallr.	Háromhuta	1960	Siroki Zoltán	DE-siroki-17078.jpg
1955	Senecio germanicus Wallr.	Háromhuta	1978	Siroki Zoltán	DE-siroki-17070.jpg
1955	Senecio germanicus Wallr.	Háromhuta	1978	Siroki Zoltán	DE-siroki-17071.jpg
1955	Senecio germanicus Wallr.	Miskolc	1965	Siroki Zoltán	DE-siroki-17072.jpg
1955	Senecio germanicus Wallr.	Sopron	1956	Kovács Béla	DE-siroki-17084.jpg
1955	Senecio germanicus Wallr.	Sopron	1956	Siroki Zoltán	DE-siroki-17080.jpg
1955	Senecio germanicus Wallr.	Sopron	1956	Siroki Zoltán	DE-siroki-17073.jpg
1955	Senecio germanicus Wallr.	Szilvásvár	1954	Siroki Zoltán	DE-siroki-17074.jpg
1955	Senecio germanicus Wallr.	Szilvásvár	1954	Siroki Zoltán	DE-siroki-17075.jpg
1955	Senecio germanicus Wallr.	Szilvásvár	1954	Siroki Zoltán	DE-siroki-17076.jpg
1955	Senecio germanicus Wallr.	Szilvásvár	1954	Siroki Zoltán	DE-siroki-17077.jpg
1955	Senecio germanicus Wallr.	Szilvásvár	1954	Siroki Zoltán	DE-siroki-17079.jpg
1957	Senecio doria Nath.	Debrecen	1947	Siroki Zoltán	DE-siroki-17093.jpg
1957	Senecio doria Nath.	Debrecen	1947	Siroki Zoltán	DE-siroki-17097.jpg
1957	Senecio doria Nath.	Debrecen	1947	Siroki Zoltán	DE-siroki-17098.jpg
1957	Senecio doria Nath.	Debrecen	1947	Siroki Zoltán	DE-siroki-17087.jpg
1957	Senecio doria Nath.	Debrecen	1947	Siroki Zoltán	DE-siroki-17088.jpg
1957	Senecio doria Nath.	Debrecen	1947	Siroki Zoltán	DE-siroki-17089.jpg
1957	Senecio doria Nath.	Debrecen	1947	Siroki Zoltán	DE-siroki-17099.jpg
1957	Senecio doria Nath.	Debrecen	1947	Siroki Zoltán	DE-siroki-17100.jpg
1957	Senecio doria Nath.	Debrecen	1957	Siroki Zoltán	DE-siroki-17090.jpg
1957	Senecio doria Nath.	Debrecen	1957	Siroki Zoltán	DE-siroki-17091.jpg
1957	Senecio doria Nath.	Debrecen	1978	Siroki Zoltán	DE-siroki-17094.jpg
1957	Senecio doria Nath.	Debrecen	1978	Siroki Zoltán	DE-siroki-17095.jpg
1957	Senecio doria Nath.	Debrecen	1978	Siroki Zoltán	DE-siroki-17096.jpg
1961	Carlina acaulis L.	"Nagymező"	1958	Siroki Zoltán	DE-siroki-17181.jpg
1961	Carlina acaulis L.	Komlóska	1978	Pankucsi Lászlóné	DE-siroki-17182.jpg
1961	Carlina acaulis L.	Komlóska	1978	Pankucsi Lászlóné	DE-siroki-17183.jpg
1962	Carlina vulgaris L.	Budapest	1950	Siroki Zoltán	DE-siroki-17169.jpg
1962	Carlina vulgaris L.	Budapest	1950	Siroki Zoltán	DE-siroki-17170.jpg
1962	Carlina vulgaris L.	Budapest	1950	Siroki Zoltán	DE-siroki-17171.jpg
1962	Carlina vulgaris L.	Budapest	1950	Siroki Zoltán	DE-siroki-17172.jpg
1962	Carlina vulgaris L.	Budapest	1954	Siroki Zoltán	DE-siroki-17168.jpg

Sorszám / Number	Taxon-név / Taxon-name	Település / Settlement	Év / Year	Gyűjtő / Collector	Fájlnév / File-name
1962	<i>Carlina vulgaris</i> L.	Egyek	1947	Siroki Zoltán	DE-siroki-17161.jpg
1962	<i>Carlina vulgaris</i> L.	Egyek	1947	Siroki Zoltán	DE-siroki-17166.jpg
1962	<i>Carlina vulgaris</i> L.	Egyek	1947	Siroki Zoltán	DE-siroki-17167.jpg
1962	<i>Carlina vulgaris</i> L.	Nagykovács	1957	Siroki Zoltán	DE-siroki-17173.jpg
1962	<i>Carlina vulgaris</i> L.	Püski	1939	Siroki Zoltán	DE-siroki-17160.jpg
1962	<i>Carlina vulgaris</i> L.	Tokaj	1971	Siroki Zoltán	DE-siroki-17174.jpg
1962	<i>Carlina vulgaris</i> L.	Tokaj	1971	Siroki Zoltán	DE-siroki-17175.jpg
1962	<i>Carlina vulgaris</i> L.	Tokaj	1971	Siroki Zoltán	DE-siroki-17176.jpg
1962	<i>Carlina vulgaris</i> L.	Tokaj	1971	Siroki Zoltán	DE-siroki-17177.jpg
1962	<i>Carlina vulgaris</i> L.	Vámospércs	1984	Siroki Zoltán	DE-siroki-17163.jpg
1962	<i>Carlina vulgaris</i> L.	Vámospércs	1984	Siroki Zoltán	DE-siroki-17164.jpg
1962	<i>Carlina vulgaris</i> L.	Vámospércs	1984	Siroki Zoltán	DE-siroki-17178.jpg
1963	<i>Xeranthemum cylindraceum</i> Sibth. et Sm.	Mátraverebély	1952	Siroki Zoltán	DE-siroki-17154.jpg
1963	<i>Xeranthemum cylindraceum</i> Sibth. et Sm.	Mátraverebély	1952	Siroki Zoltán	DE-siroki-17153.jpg
1963	<i>Xeranthemum cylindraceum</i> Sibth. et Sm.	Mátraverebély	-	Siroki Zoltán	DE-siroki-17155.jpg
1963	<i>Xeranthemum cylindraceum</i> Sibth. et Sm.	Mátraverebély	-	Siroki Zoltán	DE-siroki-17156.jpg
1963	<i>Xeranthemum cylindraceum</i> Sibth. et Sm.	Pomáz	1954	Siroki Zoltán	DE-siroki-17157.jpg
1963	<i>Xeranthemum cylindraceum</i> Sibth. et Sm.	Pomáz	1954	Siroki Zoltán	DE-siroki-17158.jpg
1963	<i>Xeranthemum cylindraceum</i> Sibth. et Sm.	Pomáz	1954	Siroki Zoltán	DE-siroki-17159.jpg
1964	<i>Xeranthemum annuum</i> L.	Boldogkővár	1944	Siroki Zoltán	DE-siroki-17145.jpg
1964	<i>Xeranthemum annuum</i> L.	Budapest	1941	Siroki Zoltán	DE-siroki-17144.jpg
1964	<i>Xeranthemum annuum</i> L.	Budapest	1941	Siroki Zoltán	DE-siroki-17143.jpg
1964	<i>Xeranthemum annuum</i> L.	Budapest	1948	Siroki Zoltán	DE-siroki-17146.jpg
1964	<i>Xeranthemum annuum</i> L.	Debrecen	1962	Siroki Zoltán	DE-siroki-17152.jpg
1964	<i>Xeranthemum annuum</i> L.	Debrecen	1962	Siroki Zoltán	DE-siroki-17147.jpg
1964	<i>Xeranthemum annuum</i> L.	Debrecen	1962	Siroki Zoltán	DE-siroki-17148.jpg
1964	<i>Xeranthemum annuum</i> L.	Debrecen	1962	Siroki Zoltán	DE-siroki-17149.jpg
1964	<i>Xeranthemum annuum</i> L.	Debrecen	1962	Siroki Zoltán	DE-siroki-17150.jpg
1964	<i>Xeranthemum annuum</i> L.	Debrecen	1962	Siroki Zoltán	DE-siroki-17151.jpg
1965	<i>Echinops sphaerocephalus</i> L.	Debrecen	1947	Siroki Zoltán	DE-siroki-17123.jpg
1965	<i>Echinops sphaerocephalus</i> L.	Keszthely	1955	Siroki Zoltán	DE-siroki-17122.jpg
1966	<i>Echinops ruthenicus</i> (Fisch.) M. Bieb.	Ágasegyháza	1956	Siroki Zoltán	DE-siroki-17138.jpg
1966	<i>Echinops ruthenicus</i> (Fisch.) M. Bieb.	Ágasegyháza	1956	Siroki Zoltán	DE-siroki-17139.jpg
1966	<i>Echinops ruthenicus</i> (Fisch.) M. Bieb.	Ágasegyháza	1956	Siroki Zoltán	DE-siroki-17140.jpg
1966	<i>Echinops ruthenicus</i> (Fisch.) M. Bieb.	Budapest	1948	Siroki Zoltán	DE-siroki-17135.jpg
1966	<i>Echinops ruthenicus</i> (Fisch.) M. Bieb.	Budapest	1948	Siroki Zoltán	DE-siroki-17137.jpg
1966	<i>Echinops ruthenicus</i> (Fisch.) M. Bieb.	Budapest	1948	Siroki Zoltán	DE-siroki-17136.jpg
1966	<i>Echinops ruthenicus</i> (Fisch.) M. Bieb.	Budapest	1948	Siroki Zoltán	DE-siroki-17141.jpg
1966	<i>Echinops ruthenicus</i> (Fisch.) M. Bieb.	Budapest	1948	Siroki Zoltán	DE-siroki-17142.jpg
1966	<i>Echinops ruthenicus</i> (Fisch.) M. Bieb.	Bugac	1973	Siroki Zoltán	DE-siroki-17132.jpg
1966	<i>Echinops ruthenicus</i> (Fisch.) M. Bieb.	Bugac	1973	Siroki Zoltán	DE-siroki-17133.jpg
1966	<i>Echinops ruthenicus</i> (Fisch.) M. Bieb.	Bugac	1973	Siroki Zoltán	DE-siroki-17134.jpg
1967	<i>Arctium tomentosum</i> Mill.	Debrecen	1948	Siroki Zoltán	DE-siroki-17191.jpg

Sorszám / Number	Taxon-név / Taxon-name	Település / Settlement	Év / Year	Gyűjtő / Collector	Fájlnév / File-name
1968	<i>Arctium lappa</i> L.	Buják	1954	Siroki Zoltán	DE-siroki-17187.jpg
1968	<i>Arctium lappa</i> L.	Buják	1954	Siroki Zoltán	DE-siroki-17190.jpg
1968	<i>Arctium lappa</i> L.	Debrecen	1947	Siroki Zoltán	DE-siroki-17188.jpg
1968	<i>Arctium lappa</i> L.	Debrecen	1949	Siroki Zoltán	DE-siroki-17192.jpg
1968	<i>Arctium lappa</i> L.	Debrecen	1964	Siroki Zoltán	DE-siroki-17186.jpg
1969	<i>Arctium minus</i> (Hill) Bernh.	Budakeszi	1954	Siroki Zoltán	DE-siroki-17206.jpg
1969	<i>Arctium minus</i> (Hill) Bernh.	Budapest	1954	Siroki Zoltán	DE-siroki-17203.jpg
1969	<i>Arctium minus</i> (Hill) Bernh.	Budapest	1954	Siroki Zoltán	DE-siroki-17204.jpg
1969	<i>Arctium minus</i> (Hill) Bernh.	Buják	1954	Siroki Zoltán	DE-siroki-17202.jpg
1969	<i>Arctium minus</i> (Hill) Bernh.	Buják	1954	Siroki Zoltán	DE-siroki-17205.jpg
1969	<i>Arctium minus</i> (Hill) Bernh.	Debrecen	1947	Siroki Zoltán	DE-siroki-17193.jpg
1969	<i>Arctium minus</i> (Hill) Bernh.	Debrecen	1957	Siroki Zoltán	DE-siroki-17199.jpg
1969	<i>Arctium minus</i> (Hill) Bernh.	Debrecen	1957	Siroki Zoltán	DE-siroki-17200.jpg
1969	<i>Arctium minus</i> (Hill) Bernh.	Debrecen	1957	Siroki Zoltán	DE-siroki-17201.jpg
1967 × 1969	<i>Arctium × mixtum</i> (Simonk.) Nyman (<i>A. tomentosum</i> × <i>minus</i>)	Buják	1954	Siroki Zoltán	DE-siroki-17208.jpg
1971	<i>Jurinea mollis</i> (L.) Rchb.	Budapest	1889	Czakó Kálmán	DE-siroki-17228.jpg
1971	<i>Jurinea mollis</i> (L.) Rchb.	Budapest	1981	Siroki Zoltán	DE-siroki-17222.jpg
1971	<i>Jurinea mollis</i> (L.) Rchb.	Gyenesdiás	1953	Siroki Zoltán	DE-siroki-17226.jpg
1973	<i>Carduus nutans</i> L.	Hortobágy	1944	Siroki Zoltán	DE-siroki-17232.jpg
1974	<i>Carduus acanthoides</i> L.	Debrecen	1947	Siroki Zoltán	DE-siroki-17270.jpg
1974	<i>Carduus acanthoides</i> L.	Debrecen	1963	Siroki Zoltán	DE-siroki-17269.jpg
1975	<i>Carduus crispus</i> L.	Debrecen	1948	Siroki Zoltán	DE-siroki-17278.jpg
1975	<i>Carduus crispus</i> L.	Hencida	1983	Siroki Zoltán	DE-siroki-17272.jpg
1975	<i>Carduus crispus</i> L.	Hencida	1983	Siroki Zoltán	DE-siroki-17274.jpg
1975	<i>Carduus crispus</i> L.	Hencida	1983	Siroki Zoltán	DE-siroki-17279.jpg
1975	<i>Carduus crispus</i> L.	Hencida	1983	Siroki Zoltán	DE-siroki-17273.jpg
1975	<i>Carduus crispus</i> L.	Mosonmagyaróvár	1939	Siroki Zoltán	DE-siroki-17280.jpg
1975	<i>Carduus crispus</i> L.	Mosonmagyaróvár	1939	Siroki Zoltán	DE-siroki-17281.jpg
1975	<i>Carduus crispus</i> L.	Szilvásvár	1954	Siroki Zoltán	DE-siroki-17277.jpg
1975	<i>Carduus crispus</i> L.	Tokaj	1971	Siroki Zoltán	DE-siroki-17275.jpg
1975	<i>Carduus crispus</i> L.	Tokaj	1971	Siroki Zoltán	DE-siroki-17276.jpg
1976	<i>Carduus crassifolius</i> Willd.	Nagykovácsi	1957	Siroki Zoltán	DE-siroki-17261.jpg
1976	<i>Carduus crassifolius</i> Willd.	Piliscsaba	1909	Kocsis István	DE-siroki-17262.jpg
1977	<i>Carduus hamulosus</i> Ehrh.	Budapest	1941	Siroki Zoltán	DE-siroki-17236.jpg
1977	<i>Carduus hamulosus</i> Ehrh.	Budapest	1949	Siroki Zoltán	DE-siroki-17234.jpg
1977	<i>Carduus hamulosus</i> Ehrh.	Budapest	1949	Siroki Zoltán	DE-siroki-17235.jpg
1977	<i>Carduus hamulosus</i> Ehrh.	Budapest	1949	Siroki Zoltán	DE-siroki-17249.jpg
1977	<i>Carduus hamulosus</i> Ehrh.	Debrecen	1947	Siroki Zoltán	DE-siroki-17233.jpg
1977	<i>Carduus hamulosus</i> Ehrh.	Hortobágy	1947	Siroki Zoltán	DE-siroki-17245.jpg
1977	<i>Carduus hamulosus</i> Ehrh.	Hortobágy	1947	Siroki Zoltán	DE-siroki-17250.jpg
1977	<i>Carduus hamulosus</i> Ehrh.	Kaba	1964	Siroki Zoltán	DE-siroki-17237.jpg
1977	<i>Carduus hamulosus</i> Ehrh.	Kaba	1964	Siroki Zoltán	DE-siroki-17238.jpg
1977	<i>Carduus hamulosus</i> Ehrh.	Kaba	1964	Siroki Zoltán	DE-siroki-17239.jpg
1977	<i>Carduus hamulosus</i> Ehrh.	Kaba	1964	Siroki Zoltán	DE-siroki-17240.jpg
1977	<i>Carduus hamulosus</i> Ehrh.	Kaba	1964	Siroki Zoltán	DE-siroki-17241.jpg
1977	<i>Carduus hamulosus</i> Ehrh.	Kaba	1964	Siroki Zoltán	DE-siroki-17242.jpg

Sorszám / Number	Taxon-név / Taxon-name	Település / Settlement	Év / Year	Gyűjtő / Collector	Fájlnév / File-name
1977	<i>Carduus hamulosus</i> Ehrh.	Kaba	1964	Siroki Zoltán	DE-siroki-17243.jpg
1977	<i>Carduus hamulosus</i> Ehrh.	Kaba	1964	Siroki Zoltán	DE-siroki-17244.jpg
1977	<i>Carduus hamulosus</i> Ehrh.	Kaba	1964	Siroki Zoltán	DE-siroki-17246.jpg
1977	<i>Carduus hamulosus</i> Ehrh.	Kaba	1964	Siroki Zoltán	DE-siroki-17247.jpg
1977	<i>Carduus hamulosus</i> Ehrh.	Kaba	1964	Siroki Zoltán	DE-siroki-17248.jpg
1978	<i>Carduus collinus</i> Waldst. et Kit.	Aggtelek	1972	Siroki Zoltán	DE-siroki-17252.jpg
1978	<i>Carduus collinus</i> Waldst. et Kit.	Boldogkőváralfa	1944	Siroki Zoltán	DE-siroki-17259.jpg
1978	<i>Carduus collinus</i> Waldst. et Kit.	Szarvaskő	1957	Siroki Zoltán	DE-siroki-17257.jpg
1978	<i>Carduus collinus</i> Waldst. et Kit.	Tokaj	1966	Siroki Zoltán	DE-siroki-17258.jpg
1973 × 1976	<i>Carduus nutans</i> L. × <i>Carduus crassifolius</i> Willd. subsp. <i>glaucus</i> (Baumg.) Kazmi	Nagykovács	1957	Siroki Zoltán	DE-siroki-17285.jpg
----	<i>Carduus</i>	Visegrád	1888	Szépligeti Győző	DE-siroki-17251.jpg
1979	<i>Cirsium vulgare</i> (Savi) Ten.	Debrecen	1946	Siroki Zoltán	DE-siroki-17287.jpg
1979	<i>Cirsium vulgare</i> (Savi) Ten.	Mosonmagyaróvár	1939	Siroki Zoltán	DE-siroki-17288.jpg
1980	<i>Cirsium eriophorum</i> (L.) Scop.	Budapest	1950	Siroki Zoltán	DE-siroki-17308.jpg
1980	<i>Cirsium eriophorum</i> (L.) Scop.	Keszthely	1955	Siroki Zoltán	DE-siroki-17311.jpg
1980	<i>Cirsium eriophorum</i> (L.) Scop.	Keszthely	1955	Siroki Zoltán	DE-siroki-17312.jpg
1980	<i>Cirsium eriophorum</i> (L.) Scop.	Keszthely	1955	Siroki Zoltán	DE-siroki-17313.jpg
1980	<i>Cirsium eriophorum</i> (L.) Scop.	Keszthely	1955	Siroki Zoltán	DE-siroki-17310.jpg
1980	<i>Cirsium eriophorum</i> (L.) Scop.	Szigetcsép	1951	Siroki Zoltán	DE-siroki-17309.jpg
1981	<i>Cirsium furiens</i> Griseb. et Schenk	Debrecen	1946	Siroki Zoltán	DE-siroki-17296.jpg
1981	<i>Cirsium furiens</i> Griseb. et Schenk	Debrecen	1946	Siroki Zoltán	DE-siroki-17295.jpg
1981	<i>Cirsium furiens</i> Griseb. et Schenk	Debrecen	1946	Siroki Zoltán	DE-siroki-17298.jpg
1981	<i>Cirsium furiens</i> Griseb. et Schenk	Debrecen	1946	Siroki Zoltán	DE-siroki-17293.jpg
1981	<i>Cirsium furiens</i> Griseb. et Schenk	Debrecen	1946	Siroki Zoltán	DE-siroki-17294.jpg
1981	<i>Cirsium furiens</i> Griseb. et Schenk	Debrecen	1947	Siroki Zoltán	DE-siroki-17301.jpg
1981	<i>Cirsium furiens</i> Griseb. et Schenk	Debrecen	1947	Siroki Zoltán	DE-siroki-17303.jpg
1981	<i>Cirsium furiens</i> Griseb. et Schenk	Debrecen	1948	Siroki Zoltán	DE-siroki-17292.jpg
1981	<i>Cirsium furiens</i> Griseb. et Schenk	Debrecen	1948	Siroki Zoltán	DE-siroki-17297.jpg
1981	<i>Cirsium furiens</i> Griseb. et Schenk	Debrecen	1948	Siroki Zoltán	DE-siroki-17302.jpg
1981	<i>Cirsium furiens</i> Griseb. et Schenk	Debrecen	1975	Siroki Zoltán	DE-siroki-17290.jpg
1981	<i>Cirsium furiens</i> Griseb. et Schenk	Debrecen	1975	Siroki Zoltán	DE-siroki-17291.jpg
1981	<i>Cirsium furiens</i> Griseb. et Schenk	Debrecen	1980	Siroki Zoltán	DE-siroki-17304.jpg
1981	<i>Cirsium furiens</i> Griseb. et Schenk	Debrecen	1980	Siroki Zoltán	DE-siroki-17305.jpg
1981	<i>Cirsium furiens</i> Griseb. et Schenk	Debrecen	1980	Siroki Zoltán	DE-siroki-17306.jpg
1981	<i>Cirsium furiens</i> Griseb. et Schenk	Debrecen	1980	Siroki Zoltán	DE-siroki-17299.jpg
1981	<i>Cirsium furiens</i> Griseb. et Schenk	Debrecen	1980	Siroki Zoltán	DE-siroki-17300.jpg
1983	<i>Cirsium arvense</i> (L.) Scop.	Mosonmagyaróvár	1939	Siroki Zoltán	DE-siroki-17318.jpg
1984	<i>Cirsium brachycephalum</i> Jur.	Cegléd	1969	Siroki Zoltán	DE-siroki-17335.jpg
1984	<i>Cirsium brachycephalum</i> Jur.	Cegléd	1969	Siroki Zoltán	DE-siroki-17336.jpg
1984	<i>Cirsium brachycephalum</i> Jur.	Debrecen	1947	Siroki Zoltán	DE-siroki-17322.jpg
1984	<i>Cirsium brachycephalum</i> Jur.	Debrecen	1947	Siroki Zoltán	DE-siroki-17323.jpg
1984	<i>Cirsium brachycephalum</i> Jur.	Debrecen	1947	Siroki Zoltán	DE-siroki-17324.jpg
1984	<i>Cirsium brachycephalum</i> Jur.	Debrecen	1947	Siroki Zoltán	DE-siroki-17325.jpg
1984	<i>Cirsium brachycephalum</i> Jur.	Debrecen	1947	Siroki Zoltán	DE-siroki-17326.jpg
1984	<i>Cirsium brachycephalum</i> Jur.	Debrecen	1947	Siroki Zoltán	DE-siroki-17330.jpg

Sorszám / Number	Taxon-név / Taxon-name	Település / Settlement	Év / Year	Gyűjtő / Collector	Fájlnév / File-name
1984	Cirsium brachycephalum Jur.	Debrecen	1947	Siroki Zoltán	DE-siroki-17331.jpg
1984	Cirsium brachycephalum Jur.	Debrecen	1947	Siroki Zoltán	DE-siroki-17319.jpg
1984	Cirsium brachycephalum Jur.	Debrecen	1947	Siroki Zoltán	DE-siroki-17320.jpg
1984	Cirsium brachycephalum Jur.	Debrecen	1947	Siroki Zoltán	DE-siroki-17321.jpg
1984	Cirsium brachycephalum Jur.	Hortobágy	1949	Siroki Zoltán	DE-siroki-17328.jpg
1984	Cirsium brachycephalum Jur.	Mezőpeterd	1959	Siroki Zoltán	DE-siroki-17327.jpg
1984	Cirsium brachycephalum Jur.	Mezőpeterd	1959	Siroki Zoltán	DE-siroki-17329.jpg
1984	Cirsium brachycephalum Jur.	Mezőpeterd	1959	Siroki Zoltán	DE-siroki-17332.jpg
1984	Cirsium brachycephalum Jur.	Mezőpeterd	1959	Siroki Zoltán	DE-siroki-17333.jpg
1984	Cirsium brachycephalum Jur.	Mikepércs	1962	Siroki Zoltán	DE-siroki-17334.jpg
1985	Cirsium palustre (L.) Scop.	Háromhuta	1979	Siroki Zoltán	DE-siroki-17347.jpg
1985	Cirsium palustre (L.) Scop.	Háromhuta	1979	Siroki Zoltán	DE-siroki-17348.jpg
1985	Cirsium palustre (L.) Scop.	Miskolc	1959	Siroki Zoltán	DE-siroki-17339.jpg
1985	Cirsium palustre (L.) Scop.	Miskolc	1959	Siroki Zoltán	DE-siroki-17340.jpg
1985	Cirsium palustre (L.) Scop.	Miskolc	1959	Siroki Zoltán	DE-siroki-17341.jpg
1985	Cirsium palustre (L.) Scop.	Miskolc	1959	Siroki Zoltán	DE-siroki-17342.jpg
1985	Cirsium palustre (L.) Scop.	Miskolc	1959	Siroki Zoltán	DE-siroki-17343.jpg
1985	Cirsium palustre (L.) Scop.	Miskolc	1959	Siroki Zoltán	DE-siroki-17344.jpg
1985	Cirsium palustre (L.) Scop.	Miskolc	1959	Siroki Zoltán	DE-siroki-17345.jpg
1985	Cirsium palustre (L.) Scop.	Miskolc	1959	Siroki Zoltán	DE-siroki-17346.jpg
1986	Cirsium canum (L.) All.	Debrecen	1947	Siroki Zoltán	DE-siroki-17349.jpg
1986	Cirsium canum (L.) All.	Mosonmagyaróvár	1939	Siroki Zoltán	DE-siroki-17351.jpg
1987	Cirsium pannonicum (L. f.) Link	"Dobogókő"	1957	Siroki Zoltán	DE-siroki-17357.jpg
1987	Cirsium pannonicum (L. f.) Link	"Dobogókő"	1957	Siroki Zoltán	DE-siroki-17358.jpg
1987	Cirsium pannonicum (L. f.) Link	"Dobogókő"	1957	Siroki Zoltán	DE-siroki-17354.jpg
1987	Cirsium pannonicum (L. f.) Link	"Dobogókő"	1965	Siroki Zoltán	DE-siroki-17361.jpg
1987	Cirsium pannonicum (L. f.) Link	"Dobogókő"	1965	Siroki Zoltán	DE-siroki-17362.jpg
1987	Cirsium pannonicum (L. f.) Link	"Nagymező"	1959	Siroki Zoltán	DE-siroki-17359.jpg
1987	Cirsium pannonicum (L. f.) Link	"Nagymező"	1959	Siroki Zoltán	DE-siroki-17360.jpg
1987	Cirsium pannonicum (L. f.) Link	"Tarkó"	-	Halász Tibor	DE-siroki-17352.jpg
1987	Cirsium pannonicum (L. f.) Link	Budapest	1888	Czakó Kálmán	DE-siroki-17363.jpg
1987	Cirsium pannonicum (L. f.) Link	Budapest	1888	Czakó Kálmán	DE-siroki-17365.jpg
1987	Cirsium pannonicum (L. f.) Link	Budapest	1951	Siroki Zoltán	DE-siroki-17353.jpg
1987	Cirsium pannonicum (L. f.) Link	Budapest	1951	Siroki Zoltán	DE-siroki-17355.jpg
1987	Cirsium pannonicum (L. f.) Link	Piliscsaba	1909	Kocsis István	DE-siroki-17366.jpg
1987	Cirsium pannonicum (L. f.) Link	Solymár	1911	Kocsis István	DE-siroki-17364.jpg
1988	Cirsium rivulare (Jacq.) All.	Debrecen	1948	Siroki Zoltán	DE-siroki-17407.jpg
1988	Cirsium rivulare (Jacq.) All.	Debrecen	1950	Siroki Zoltán	DE-siroki-17406.jpg
1988	Cirsium rivulare (Jacq.) All.	Debrecen	1950	Siroki Zoltán	DE-siroki-17408.jpg
1988	Cirsium rivulare (Jacq.) All.	Debrecen	1951	Siroki Zoltán	DE-siroki-17405.jpg
1988	Cirsium rivulare (Jacq.) All.	Debrecen	1951	Siroki Zoltán	DE-siroki-17395.jpg
1988	Cirsium rivulare (Jacq.) All.	Debrecen	1954	Siroki Zoltán	DE-siroki-17391.jpg
1988	Cirsium rivulare (Jacq.) All.	Debrecen	1954	Siroki Zoltán	DE-siroki-17392.jpg
1988	Cirsium rivulare (Jacq.) All.	Debrecen	1954	Siroki Zoltán	DE-siroki-17393.jpg
1988	Cirsium rivulare (Jacq.) All.	Debrecen	1954	Siroki Zoltán	DE-siroki-17394.jpg
1988	Cirsium rivulare (Jacq.) All.	Újléta	1967	Siroki Zoltán	DE-siroki-17396.jpg

Sorszám / Number	Taxon-név / Taxon-name	Település / Settlement	Év / Year	Gyűjtő / Collector	Fájlnév / File-name
1988	Cirsium rivulare (Jacq.) All.	Újléta	1967	Siroki Zoltán	DE-siroki-17397.jpg
1988	Cirsium rivulare (Jacq.) All.	Újléta	1967	Siroki Zoltán	DE-siroki-17398.jpg
1988	Cirsium rivulare (Jacq.) All.	Újléta	1967	Siroki Zoltán	DE-siroki-17399.jpg
1988	Cirsium rivulare (Jacq.) All.	Újléta	1967	Siroki Zoltán	DE-siroki-17400.jpg
1988	Cirsium rivulare (Jacq.) All.	Újléta	1967	Siroki Zoltán	DE-siroki-17401.jpg
1988	Cirsium rivulare (Jacq.) All.	Újléta	1967	Siroki Zoltán	DE-siroki-17402.jpg
1988	Cirsium rivulare (Jacq.) All.	Újléta	1967	Siroki Zoltán	DE-siroki-17403.jpg
1988	Cirsium rivulare (Jacq.) All.	Újléta	1967	Siroki Zoltán	DE-siroki-17404.jpg
1989	Cirsium oleraceum (L.) Scop.	Gödöllő	1951	Siroki Zoltán	DE-siroki-17373.jpg
1989	Cirsium oleraceum (L.) Scop.	Gödöllő	1951	Siroki Zoltán	DE-siroki-17371.jpg
1989	Cirsium oleraceum (L.) Scop.	Gödöllő	1951	Siroki Zoltán	DE-siroki-17375.jpg
1989	Cirsium oleraceum (L.) Scop.	Sopron	1956	Siroki Zoltán	DE-siroki-17372.jpg
1989	Cirsium oleraceum (L.) Scop.	Szilvásvár	1954	Siroki Zoltán	DE-siroki-17370.jpg
1990	Cirsium erisithales (Jacq.) Scop.	Miskolc	1960	Siroki Zoltán	DE-siroki-17376.jpg
1990	Cirsium erisithales (Jacq.) Scop.	Miskolc	1960	Siroki Zoltán	DE-siroki-17377.jpg
1990	Cirsium erisithales (Jacq.) Scop.	Miskolc	1960	Siroki Zoltán	DE-siroki-17378.jpg
1990	Cirsium erisithales (Jacq.) Scop.	Miskolc	1960	Siroki Zoltán	DE-siroki-17379.jpg
1990	Cirsium erisithales (Jacq.) Scop.	Miskolc	1960	Siroki Zoltán	DE-siroki-17380.jpg
1990	Cirsium erisithales (Jacq.) Scop.	Miskolc	1960	Siroki Zoltán	DE-siroki-17382.jpg
1990	Cirsium erisithales (Jacq.) Scop.	Miskolc	1960	Siroki Zoltán	DE-siroki-17383.jpg
1990	Cirsium erisithales (Jacq.) Scop.	Miskolc	1960	Siroki Zoltán	DE-siroki-17384.jpg
1990	Cirsium erisithales (Jacq.) Scop.	Miskolc	1960	Siroki Zoltán	DE-siroki-17385.jpg
1990	Cirsium erisithales (Jacq.) Scop.	Miskolc	1960	Siroki Zoltán	DE-siroki-17386.jpg
1990	Cirsium erisithales (Jacq.) Scop.	Miskolc	1960	Siroki Zoltán	DE-siroki-17387.jpg
1990	Cirsium erisithales (Jacq.) Scop.	Miskolc	1960	Siroki Zoltán	DE-siroki-17390.jpg
1990	Cirsium erisithales (Jacq.) Scop.	Miskolc	1960	Siroki Zoltán	DE-siroki-17381.jpg
1990	Cirsium erisithales (Jacq.) Scop.	Nagyvisnyó	1966	Siroki Zoltán	DE-siroki-17389.jpg
1990	Cirsium erisithales (Jacq.) Scop.	Nagyvisnyó	1966	Siroki Zoltán	DE-siroki-17388.jpg
1991	Onopordum acanthium L.	Debrecen	1957	Siroki Zoltán	DE-siroki-17409.jpg
1991	Onopordum acanthium L.	Debrecen	1957	Siroki Zoltán	DE-siroki-17410.jpg
1993	Serratula tinctoria L.	"Vértes"	1957	Siroki Zoltán	DE-siroki-17425.jpg
1993	Serratula tinctoria L.	Debrecen	1947	Siroki Zoltán	DE-siroki-17422.jpg
1993	Serratula tinctoria L.	Debrecen	1948	Siroki Zoltán	DE-siroki-17423.jpg
1993	Serratula tinctoria L.	Debrecen	1948	Siroki Zoltán	DE-siroki-17424.jpg
1993	Serratula tinctoria L.	Háromhuta	1984	Siroki Zoltán	DE-siroki-17426.jpg
1993	Serratula tinctoria L.	Háromhuta	1984	Siroki Zoltán	DE-siroki-17427.jpg
1993	Serratula tinctoria L.	Mosonmagyaróvár	1939	Siroki Zoltán	DE-siroki-17419.jpg
1993	Serratula tinctoria L.	Mosonmagyaróvár	1939	Siroki Zoltán	DE-siroki-17420.jpg
1993	Serratula tinctoria L.	Tiszacsege	1978	Siroki Zoltán	DE-siroki-17428.jpg
1994	Serratula lycopifolia (Vill.) A. Kern.	Pécs	1958	Siroki Zoltán	DE-siroki-17430.jpg
1994	Serratula lycopifolia (Vill.) A. Kern.	Pécs	1958	Siroki Zoltán	DE-siroki-17429.jpg
1995	Serratula radiata (Waldst. et Kit.) M. Bieb.	Budapest	1954	Siroki Zoltán	DE-siroki-17435.jpg
1995	Serratula radiata (Waldst. et Kit.) M. Bieb.	Budapest	1954	Siroki Zoltán	DE-siroki-17436.jpg
1995	Serratula radiata (Waldst. et Kit.) M. Bieb.	Budapest	1954	Siroki Zoltán	DE-siroki-17437.jpg
1995	Serratula radiata (Waldst. et Kit.) M. Bieb.	Budapest	1954	Siroki Zoltán	DE-siroki-17447.jpg

Sorszám / Number	Taxon-név / Taxon-name	Település / Settlement	Év / Year	Gyűjtő / Collector	Fájlnév / File-name
1995	<i>Serratula radiata</i> (Waldst. et Kit.) M. Bieb.	Budapest	1954	Siroki Zoltán	DE-siroki-17448.jpg
1995	<i>Serratula radiata</i> (Waldst. et Kit.) M. Bieb.	Budapest	1954	Siroki Zoltán	DE-siroki-17449.jpg
1995	<i>Serratula radiata</i> (Waldst. et Kit.) M. Bieb.	Budapest	1962	Siroki Zoltán	DE-siroki-17445.jpg
1995	<i>Serratula radiata</i> (Waldst. et Kit.) M. Bieb.	Budapest	1962	Siroki Zoltán	DE-siroki-17446.jpg
1995	<i>Serratula radiata</i> (Waldst. et Kit.) M. Bieb.	Budapest	1962	Siroki Zoltán	DE-siroki-17450.jpg
1995	<i>Serratula radiata</i> (Waldst. et Kit.) M. Bieb.	Budapest	1962	Siroki Zoltán	DE-siroki-17451.jpg
1995	<i>Serratula radiata</i> (Waldst. et Kit.) M. Bieb.	Budapest	1962	Siroki Zoltán	DE-siroki-17452.jpg
1995	<i>Serratula radiata</i> (Waldst. et Kit.) M. Bieb.	Budapest	1962	Siroki Zoltán	DE-siroki-17438.jpg
1995	<i>Serratula radiata</i> (Waldst. et Kit.) M. Bieb.	Budapest	1962	Siroki Zoltán	DE-siroki-17439.jpg
1995	<i>Serratula radiata</i> (Waldst. et Kit.) M. Bieb.	Budapest	1962	Siroki Zoltán	DE-siroki-17440.jpg
1995	<i>Serratula radiata</i> (Waldst. et Kit.) M. Bieb.	Budapest	1962	Siroki Zoltán	DE-siroki-17441.jpg
1995	<i>Serratula radiata</i> (Waldst. et Kit.) M. Bieb.	Budapest	1962	Siroki Zoltán	DE-siroki-17442.jpg
1995	<i>Serratula radiata</i> (Waldst. et Kit.) M. Bieb.	Budapest	1962	Siroki Zoltán	DE-siroki-17443.jpg
1995	<i>Serratula radiata</i> (Waldst. et Kit.) M. Bieb.	Budapest	1962	Siroki Zoltán	DE-siroki-17444.jpg
1995	<i>Serratula radiata</i> (Waldst. et Kit.) M. Bieb.	Budapest	1962	Siroki Zoltán	DE-siroki-17453.jpg
1996	<i>Centaurea solstitialis</i> L.	Budapest	1941	Siroki Zoltán	DE-siroki-17455.jpg
1996	<i>Centaurea solstitialis</i> L.	Budapest	1941	Siroki Zoltán	DE-siroki-17456.jpg
1996	<i>Centaurea solstitialis</i> L.	Budapest	1948	Siroki Zoltán	DE-siroki-17457.jpg
1996	<i>Centaurea solstitialis</i> L.	Budapest	1948	Siroki Zoltán	DE-siroki-17458.jpg
1996	<i>Centaurea solstitialis</i> L.	Újszentmargita	1952	Gondola István	DE-siroki-17462.jpg
1996	<i>Centaurea solstitialis</i> L.	Újszentmargita	1952	Gondola István	DE-siroki-17463.jpg
1998	<i>Centaurea nigrescens</i> Willd.	Debrecen	1948	Siroki Zoltán	DE-siroki-17570.jpg
1998	<i>Centaurea nigrescens</i> Willd.	Debrecen	1948	Siroki Zoltán	DE-siroki-17571.jpg
1998	<i>Centaurea nigrescens</i> Willd.	Háromhuta	1978	Siroki Zoltán	DE-siroki-17567.jpg
1998	<i>Centaurea nigrescens</i> Willd.	Murakeresztúr	1886	Czakó Kálmán	DE-siroki-17569.jpg
1999	<i>Centaurea jacea</i> L.	"Nagymező"	1959	Siroki Zoltán	DE-siroki-17544.jpg
1999	<i>Centaurea jacea</i> L.	Budapest	1941	Siroki Zoltán	DE-siroki-17537.jpg
1999	<i>Centaurea jacea</i> L.	Budapest	1985	Siroki Zoltán	DE-siroki-17532.jpg
1999	<i>Centaurea jacea</i> L.	Budapest	1985	Siroki Zoltán	DE-siroki-17527.jpg
1999	<i>Centaurea jacea</i> L.	Budapest	1985	Siroki Zoltán	DE-siroki-17528.jpg
1999	<i>Centaurea jacea</i> L.	Budapest	1985	Siroki Zoltán	DE-siroki-17529.jpg
1999	<i>Centaurea jacea</i> L.	Budapest	1985	Siroki Zoltán	DE-siroki-17530.jpg
1999	<i>Centaurea jacea</i> L.	Budapest	1985	Siroki Zoltán	DE-siroki-17531.jpg
1999	<i>Centaurea jacea</i> L.	Debrecen	1946	Siroki Zoltán	DE-siroki-17525.jpg
1999	<i>Centaurea jacea</i> L.	Debrecen	1947	Siroki Zoltán	DE-siroki-17549.jpg
1999	<i>Centaurea jacea</i> L.	Debrecen	1947	Siroki Zoltán	DE-siroki-17619.jpg
1999	<i>Centaurea jacea</i> L.	Debrecen	1947	Siroki Zoltán	DE-siroki-17642.jpg
1999	<i>Centaurea jacea</i> L.	Debrecen	1947	Siroki Zoltán	DE-siroki-17542.jpg
1999	<i>Centaurea jacea</i> L.	Debrecen	1947	Siroki Zoltán	DE-siroki-17547.jpg

Sorszám / Number	Taxon-név / Taxon-name	Település / Settlement	Év / Year	Gyűjtő / Collector	Fájlnév / File-name
1999	Centaurea jacea L.	Debrecen	1947	Siroki Zoltán	DE-siroki-17548.jpg
1999	Centaurea jacea L.	Debrecen	1948	Siroki Zoltán	DE-siroki-17479.jpg
1999	Centaurea jacea L.	Debrecen	1948	Siroki Zoltán	DE-siroki-17535.jpg
1999	Centaurea jacea L.	Debrecen	1949	Siroki Zoltán	DE-siroki-17476.jpg
1999	Centaurea jacea L.	Debrecen	1949	Siroki Zoltán	DE-siroki-17477.jpg
1999	Centaurea jacea L.	Debrecen	1983	Siroki Zoltán	DE-siroki-17470.jpg
1999	Centaurea jacea L.	Debrecen	1983	Siroki Zoltán	DE-siroki-17471.jpg
1999	Centaurea jacea L.	Háromhuta	1978	Siroki Zoltán	DE-siroki-17472.jpg
1999	Centaurea jacea L.	Háromhuta	1984	Siroki Zoltán	DE-siroki-17466.jpg
1999	Centaurea jacea L.	Háromhuta	1984	Siroki Zoltán	DE-siroki-17467.jpg
1999	Centaurea jacea L.	Háromhuta	1984	Siroki Zoltán	DE-siroki-17468.jpg
1999	Centaurea jacea L.	Háromhuta	1984	Siroki Zoltán	DE-siroki-17469.jpg
1999	Centaurea jacea L.	Hortobágy	1947	Siroki Zoltán	DE-siroki-17554.jpg
1999	Centaurea jacea L.	Hortobágy	1947	Siroki Zoltán	DE-siroki-17556.jpg
1999	Centaurea jacea L.	Hortobágy	1947	Siroki Zoltán	DE-siroki-17557.jpg
1999	Centaurea jacea L.	Hortobágy	1947	Siroki Zoltán	DE-siroki-17558.jpg
1999	Centaurea jacea L.	Hortobágy	1947	Siroki Zoltán	DE-siroki-17559.jpg
1999	Centaurea jacea L.	Hortobágy	1948	Siroki Zoltán	DE-siroki-17555.jpg
1999	Centaurea jacea L.	Hortobágy	1948	Siroki Zoltán	DE-siroki-17550.jpg
1999	Centaurea jacea L.	Hortobágy	1948	Siroki Zoltán	DE-siroki-17551.jpg
1999	Centaurea jacea L.	Hortobágy	1948	Siroki Zoltán	DE-siroki-17552.jpg
1999	Centaurea jacea L.	Hortobágy	1948	Siroki Zoltán	DE-siroki-17553.jpg
1999	Centaurea jacea L.	Mátrászentimre	1962	Halász Tibor	DE-siroki-17543.jpg
1999	Centaurea jacea L.	Mátrászentimre	1962	Halász Tibor	DE-siroki-17545.jpg
1999	Centaurea jacea L.	Mátrászentimre	1962	Halász Tibor	DE-siroki-17546.jpg
1999	Centaurea jacea L.	Mosonmagyaróvár	1939	Siroki Zoltán	DE-siroki-17539.jpg
1999	Centaurea jacea L.	Mosonmagyaróvár	1939	Siroki Zoltán	DE-siroki-17465.jpg
1999	Centaurea jacea L.	Mosonmagyaróvár	1939	Siroki Zoltán	DE-siroki-17540.jpg
1999	Centaurea jacea L.	Szalonna	1986	Siroki Zoltán	DE-siroki-17630.jpg
1999	Centaurea jacea L.	Szalonna	1986	Siroki Zoltán	DE-siroki-17631.jpg
1999	Centaurea jacea L.	Szalonna	1986	Siroki Zoltán	DE-siroki-17632.jpg
1999	Centaurea jacea L.	Szilvásvár	1954	Siroki Zoltán	DE-siroki-17524.jpg
1999	Centaurea jacea L.	Szilvásvár	1954	Siroki Zoltán	DE-siroki-17526.jpg
1999	Centaurea jacea L.	Szilvásvár	1954	Siroki Zoltán	DE-siroki-17536.jpg
1999	Centaurea jacea L.	Szilvásvár	1954	Siroki Zoltán	DE-siroki-17641.jpg
1999	Centaurea jacea L.	Szinpetri	1974	Siroki Zoltán	DE-siroki-17618.jpg
1999	Centaurea jacea L.	Szinpetri	1974	Siroki Zoltán	DE-siroki-17620.jpg
1999	Centaurea jacea L.	Szinpetri	1974	Siroki Zoltán	DE-siroki-17621.jpg
1999	Centaurea jacea L.	Szinpetri	1974	Siroki Zoltán	DE-siroki-17622.jpg
1999	Centaurea jacea L.	Szinpetri	1974	Siroki Zoltán	DE-siroki-17623.jpg
1999	Centaurea jacea L.	Szinpetri	1974	Siroki Zoltán	DE-siroki-17624.jpg
1999	Centaurea jacea L.	Szinpetri	1974	Siroki Zoltán	DE-siroki-17625.jpg
1999	Centaurea jacea L.	Szinpetri	1974	Siroki Zoltán	DE-siroki-17626.jpg
1999	Centaurea jacea L.	Szinpetri	1974	Siroki Zoltán	DE-siroki-17627.jpg
1999	Centaurea jacea L.	Szinpetri	1974	Siroki Zoltán	DE-siroki-17636.jpg
1999	Centaurea jacea L.	Szinpetri	1974	Siroki Zoltán	DE-siroki-17637.jpg

Sorszám / Number	Taxon-név / Taxon-name	Település / Settlement	Év / Year	Gyűjtő / Collector	Fájlnév / File-name
1999	<i>Centaurea jacea</i> L.	Szinpetri	1974	Siroki Zoltán	DE-siroki-17638.jpg
1999	<i>Centaurea jacea</i> L.	Szinpetri	1974	Siroki Zoltán	DE-siroki-17639.jpg
1999	<i>Centaurea jacea</i> L.	Szinpetri	1974	Siroki Zoltán	DE-siroki-17640.jpg
1999	<i>Centaurea jacea</i> L.	Szinpetri	1974	Siroki Zoltán	DE-siroki-17643.jpg
1999	<i>Centaurea jacea</i> L.	Szinpetri	1974	Siroki Zoltán	DE-siroki-17644.jpg
1999	<i>Centaurea jacea</i> L.	Szinpetri	1975	Siroki Zoltán	DE-siroki-17628.jpg
1999	<i>Centaurea jacea</i> L.	Szinpetri	1975	Siroki Zoltán	DE-siroki-17629.jpg
1999	<i>Centaurea jacea</i> L.	Vámospércs	1984	Siroki Zoltán	DE-siroki-17560.jpg
2000	<i>Centaurea indurata</i> Janka	Háromhuta	1960	Siroki Zoltán	DE-siroki-17596.jpg
2000	<i>Centaurea indurata</i> Janka	Háromhuta	1960	Siroki Zoltán	DE-siroki-17589.jpg
2000	<i>Centaurea indurata</i> Janka	Háromhuta	1960	Siroki Zoltán	DE-siroki-17590.jpg
2000	<i>Centaurea indurata</i> Janka	Háromhuta	1960	Siroki Zoltán	DE-siroki-17591.jpg
2000	<i>Centaurea indurata</i> Janka	Háromhuta	1960	Siroki Zoltán	DE-siroki-17592.jpg
2000	<i>Centaurea indurata</i> Janka	Háromhuta	1960	Siroki Zoltán	DE-siroki-17593.jpg
2000	<i>Centaurea indurata</i> Janka	Háromhuta	1960	Siroki Zoltán	DE-siroki-17594.jpg
2000	<i>Centaurea indurata</i> Janka	Háromhuta	1960	Siroki Zoltán	DE-siroki-17595.jpg
2000	<i>Centaurea indurata</i> Janka	Mátraszentimre	1962	Halász Tibor	DE-siroki-17597.jpg
2000	<i>Centaurea indurata</i> Janka	Mátraszentimre	1962	Halász Tibor	DE-siroki-17598.jpg
2000	<i>Centaurea indurata</i> Janka	Mátraszentimre	1962	Halász Tibor	DE-siroki-17599.jpg
2000	<i>Centaurea indurata</i> Janka	Mátraszentimre	1962	Halász Tibor	DE-siroki-17600.jpg
2000	<i>Centaurea indurata</i> Janka	Mátraszentimre	1962	Halász Tibor	DE-siroki-17601.jpg
2001	<i>Centaurea pseudophrygia</i> C.A. Mey.	"Mátra"	1984	Siroki Zoltán	DE-siroki-17602.jpg
2001	<i>Centaurea pseudophrygia</i> C.A. Mey.	"Mátra"	1984	Siroki Zoltán	DE-siroki-17603.jpg
2001	<i>Centaurea pseudophrygia</i> C.A. Mey.	Budapest	1940	Siroki Zoltán	DE-siroki-17616.jpg
2001	<i>Centaurea pseudophrygia</i> C.A. Mey.	Budapest	1940	Siroki Zoltán	DE-siroki-17617.jpg
2001	<i>Centaurea pseudophrygia</i> C.A. Mey.	Budapest	1948	Siroki Zoltán	DE-siroki-17615.jpg
2001	<i>Centaurea pseudophrygia</i> C.A. Mey.	Budapest	1948	Siroki Zoltán	DE-siroki-17612.jpg
2001	<i>Centaurea pseudophrygia</i> C.A. Mey.	Budapest	1948	Siroki Zoltán	DE-siroki-17613.jpg
2001	<i>Centaurea pseudophrygia</i> C.A. Mey.	Budapest	1948	Siroki Zoltán	DE-siroki-17614.jpg
2001	<i>Centaurea pseudophrygia</i> C.A. Mey.	Budapest	1985	Siroki Zoltán	DE-siroki-17611.jpg
2002	<i>Centaurea stenolepis</i> A. Kern.	Budapest	1954	Siroki Zoltán	DE-siroki-17605.jpg
2002	<i>Centaurea stenolepis</i> A. Kern.	Budapest	1954	Siroki Zoltán	DE-siroki-17606.jpg
2002	<i>Centaurea stenolepis</i> A. Kern.	Budapest	1954	Siroki Zoltán	DE-siroki-17607.jpg
2002	<i>Centaurea stenolepis</i> A. Kern.	Budapest	1985	Siroki Zoltán	DE-siroki-17608.jpg
2002	<i>Centaurea stenolepis</i> A. Kern.	Budapest	1985	Siroki Zoltán	DE-siroki-17609.jpg
2002	<i>Centaurea stenolepis</i> A. Kern.	Budapest	1985	Siroki Zoltán	DE-siroki-17610.jpg
2003	<i>Centaurea cyanus</i> L.	Debrecen	1948	Siroki Zoltán	DE-siroki-17726.jpg
2003	<i>Centaurea cyanus</i> L.	Újléta	1967	Siroki Zoltán	DE-siroki-17723.jpg
2003	<i>Centaurea cyanus</i> L.	Újléta	1967	Siroki Zoltán	DE-siroki-17724.jpg
2003	<i>Centaurea cyanus</i> L.	Újléta	1967	Siroki Zoltán	DE-siroki-17725.jpg
2004	<i>Centaurea mollis</i> Waldst. et Kit.	"Háromkő"	1957	Siroki Zoltán	DE-siroki-17649.jpg
2004	<i>Centaurea mollis</i> Waldst. et Kit.	"Háromkő"	1957	Siroki Zoltán	DE-siroki-17650.jpg
2004	<i>Centaurea mollis</i> Waldst. et Kit.	"Tarkó"	1956	Halász Tibor	DE-siroki-17648.jpg
2004	<i>Centaurea mollis</i> Waldst. et Kit.	Szilvásvár	1960	Siroki Zoltán	DE-siroki-17645.jpg
2004	<i>Centaurea mollis</i> Waldst. et Kit.	Szilvásvár	1960	Siroki Zoltán	DE-siroki-17646.jpg
2004	<i>Centaurea mollis</i> Waldst. et Kit.	Szilvásvár	1960	Siroki Zoltán	DE-siroki-17647.jpg

Sorszám / Number	Taxon-név / Taxon-name	Település / Settlement	Év / Year	Gyűjtő / Collector	Fájlnév / File-name
2005	Centaurea triumfettii All.	"Bükk-hg."	-	Halász Tibor	DE-siroki-17652.jpg
2005	Centaurea triumfettii All.	"Bükk-hg."	-	Halász Tibor	DE-siroki-17653.jpg
2005	Centaurea triumfettii All.	"Bükk-hg."	-	Halász Tibor	DE-siroki-17654.jpg
2005	Centaurea triumfettii All.	"Háromkő"	1956	Halász Tibor	DE-siroki-17656.jpg
2005	Centaurea triumfettii All.	"Háromkő"	1956	Halász Tibor	DE-siroki-17669.jpg
2005	Centaurea triumfettii All.	Abaújszántó	1943	Siroki Zoltán	DE-siroki-17679.jpg
2005	Centaurea triumfettii All.	Abaújszántó	1943	Siroki Zoltán	DE-siroki-17680.jpg
2005	Centaurea triumfettii All.	Budaörs	1966	Siroki Zoltán	DE-siroki-17663.jpg
2005	Centaurea triumfettii All.	Budaörs	1966	Siroki Zoltán	DE-siroki-17664.jpg
2005	Centaurea triumfettii All.	Budaörs	1966	Siroki Zoltán	DE-siroki-17665.jpg
2005	Centaurea triumfettii All.	Budaörs	1966	Siroki Zoltán	DE-siroki-17657.jpg
2005	Centaurea triumfettii All.	Budaörs	1966	Siroki Zoltán	DE-siroki-17658.jpg
2005	Centaurea triumfettii All.	Budaörs	1966	Siroki Zoltán	DE-siroki-17659.jpg
2005	Centaurea triumfettii All.	Budaörs	1966	Siroki Zoltán	DE-siroki-17660.jpg
2005	Centaurea triumfettii All.	Budaörs	1966	Siroki Zoltán	DE-siroki-17661.jpg
2005	Centaurea triumfettii All.	Budaörs	1966	Siroki Zoltán	DE-siroki-17662.jpg
2005	Centaurea triumfettii All.	Budapest	1948	Siroki Zoltán	DE-siroki-17674.jpg
2005	Centaurea triumfettii All.	Budapest	1948	Siroki Zoltán	DE-siroki-17672.jpg
2005	Centaurea triumfettii All.	Budapest	1948	Siroki Zoltán	DE-siroki-17673.jpg
2005	Centaurea triumfettii All.	Budapest	1951	Siroki Zoltán	DE-siroki-17677.jpg
2005	Centaurea triumfettii All.	Debrecen	1953	Siroki Zoltán	DE-siroki-17667.jpg
2005	Centaurea triumfettii All.	Debrecen	1954	Siroki Zoltán	DE-siroki-17670.jpg
2005	Centaurea triumfettii All.	Debrecen	1954	Siroki Zoltán	DE-siroki-17671.jpg
2005	Centaurea triumfettii All.	Debrecen	1954	Siroki Zoltán	DE-siroki-17675.jpg
2005	Centaurea triumfettii All.	Füzér	1953	Jeney Endre	DE-siroki-17668.jpg
2005	Centaurea triumfettii All.	Háromhuta	1967	Siroki Zoltán	DE-siroki-17666.jpg
2005	Centaurea triumfettii All.	Lábatlan	1986	Siroki Zoltán	DE-siroki-17655.jpg
2008.1	Centaurea scabiosa L. subsp. sadleriana (Janka) Asch. et Graebn.	Budapest	1944	Siroki Zoltán	DE-siroki-17778.jpg
2008.1	Centaurea scabiosa L. subsp. sadleriana (Janka) Asch. et Graebn.	Budapest	1944	Siroki Zoltán	DE-siroki-17779.jpg
2008.1	Centaurea scabiosa L. subsp. sadleriana (Janka) Asch. et Graebn.	Budapest	1948	Siroki Zoltán	DE-siroki-17746.jpg
2008.1	Centaurea scabiosa L. subsp. sadleriana (Janka) Asch. et Graebn.	Budapest	1948	Siroki Zoltán	DE-siroki-17747.jpg
2008.1	Centaurea scabiosa L. subsp. sadleriana (Janka) Asch. et Graebn.	Budapest	1948	Siroki Zoltán	DE-siroki-17758.jpg
2008.1	Centaurea scabiosa L. subsp. sadleriana (Janka) Asch. et Graebn.	Budapest	1948	Siroki Zoltán	DE-siroki-17759.jpg
2008.1	Centaurea scabiosa L. subsp. sadleriana (Janka) Asch. et Graebn.	Budapest	1948	Siroki Zoltán	DE-siroki-17749.jpg
2008.1	Centaurea scabiosa L. subsp. sadleriana (Janka) Asch. et Graebn.	Budapest	1948	Siroki Zoltán	DE-siroki-17750.jpg
2008.1	Centaurea scabiosa L. subsp. sadleriana (Janka) Asch. et Graebn.	Budapest	1949	Siroki Zoltán	DE-siroki-17751.jpg
2008.1	Centaurea scabiosa L. subsp. sadleriana (Janka) Asch. et Graebn.	Budapest	1949	Siroki Zoltán	DE-siroki-17752.jpg
2008.1	Centaurea scabiosa L. subsp. sadleriana (Janka) Asch. et Graebn.	Budapest	1949	Siroki Zoltán	DE-siroki-17753.jpg
2008.1	Centaurea scabiosa L. subsp. sadleriana (Janka) Asch. et Graebn.	Budapest	1949	Siroki Zoltán	DE-siroki-17754.jpg
2008.1	Centaurea scabiosa L. subsp. sadleriana (Janka) Asch. et Graebn.	Budapest	1949	Siroki Zoltán	DE-siroki-17755.jpg

Sorszám / Number	Taxon-név / Taxon-name	Település / Settlement	Év / Year	Gyűjtő / Collector	Fájlnév / File-name
2008.1	<i>Centaurea scabiosa</i> L. subsp. <i>sadleriana</i> (Janka) Asch. et Graebn.	Budapest	1949	Siroki Zoltán	DE-siroki-17756.jpg
2008.1	<i>Centaurea scabiosa</i> L. subsp. <i>sadleriana</i> (Janka) Asch. et Graebn.	Budapest	1949	Siroki Zoltán	DE-siroki-17757.jpg
2008.1	<i>Centaurea scabiosa</i> L. subsp. <i>sadleriana</i> (Janka) Asch. et Graebn.	Egyek	1973	Siroki Zoltán	DE-siroki-17776.jpg
2008.1	<i>Centaurea scabiosa</i> L. subsp. <i>sadleriana</i> (Janka) Asch. et Graebn.	Egyek	1973	Siroki Zoltán	DE-siroki-17777.jpg
2008.1	<i>Centaurea scabiosa</i> L. subsp. <i>sadleriana</i> (Janka) Asch. et Graebn.	Mosonmagyaróvár	1939	Siroki Zoltán	DE-siroki-17748.jpg
2008.2	<i>Centaurea scabiosa</i> L. subsp. <i>spinulosa</i> (Rochel) Arcang.	Debrecen	1947	Siroki Zoltán	DE-siroki-17760.jpg
2008.2	<i>Centaurea scabiosa</i> L. subsp. <i>spinulosa</i> (Rochel) Arcang.	Debrecen	1947	Siroki Zoltán	DE-siroki-17761.jpg
2008.2	<i>Centaurea scabiosa</i> L. subsp. <i>spinulosa</i> (Rochel) Arcang.	Debrecen	1947	Siroki Zoltán	DE-siroki-17762.jpg
2008.2	<i>Centaurea scabiosa</i> L. subsp. <i>spinulosa</i> (Rochel) Arcang.	Debrecen	1947	Siroki Zoltán	DE-siroki-17767.jpg
2008.2	<i>Centaurea scabiosa</i> L. subsp. <i>spinulosa</i> (Rochel) Arcang.	Debrecen	1947	Siroki Zoltán	DE-siroki-17768.jpg
2008.2	<i>Centaurea scabiosa</i> L. subsp. <i>spinulosa</i> (Rochel) Arcang.	Debrecen	1947	Siroki Zoltán	DE-siroki-17769.jpg
2008.2	<i>Centaurea scabiosa</i> L. subsp. <i>spinulosa</i> (Rochel) Arcang.	Egyek	1959	Siroki Zoltán	DE-siroki-17766.jpg
2008.2	<i>Centaurea scabiosa</i> L. subsp. <i>spinulosa</i> (Rochel) Arcang.	Egyek	1959	Siroki Zoltán	DE-siroki-17764.jpg
2008.2	<i>Centaurea scabiosa</i> L. subsp. <i>spinulosa</i> (Rochel) Arcang.	Egyek	1959	Siroki Zoltán	DE-siroki-17765.jpg
2008.2	<i>Centaurea scabiosa</i> L. subsp. <i>spinulosa</i> (Rochel) Arcang.	Pásztó	1952	Siroki Zoltán	DE-siroki-17771.jpg
2008.2	<i>Centaurea scabiosa</i> L. subsp. <i>spinulosa</i> (Rochel) Arcang.	Pásztó	1952	Siroki Zoltán	DE-siroki-17770.jpg
2008.2	<i>Centaurea scabiosa</i> L. subsp. <i>spinulosa</i> (Rochel) Arcang.	Tokaj	1971	Siroki Zoltán	DE-siroki-17773.jpg
2008.2	<i>Centaurea scabiosa</i> L. subsp. <i>spinulosa</i> (Rochel) Arcang.	Tokaj	1977	Siroki Zoltán	DE-siroki-17772.jpg
2008.2	<i>Centaurea scabiosa</i> L. subsp. <i>spinulosa</i> (Rochel) Arcang.	Vámospércs	1985	Siroki Zoltán	DE-siroki-17774.jpg
2008.2	<i>Centaurea scabiosa</i> L. subsp. <i>spinulosa</i> (Rochel) Arcang.	Vámospércs	1985	Siroki Zoltán	DE-siroki-17775.jpg
2008.3	<i>Centaurea scabiosa</i> L. subsp. <i>scabiosa</i>	"Nagymező"	1959	Siroki Zoltán	DE-siroki-17784.jpg
2008.3	<i>Centaurea scabiosa</i> L. subsp. <i>scabiosa</i>	"Nagymező"	1959	Siroki Zoltán	DE-siroki-17785.jpg
2008.3	<i>Centaurea scabiosa</i> L. subsp. <i>scabiosa</i>	"Nagymező"	1959	Siroki Zoltán	DE-siroki-17786.jpg
2008.3	<i>Centaurea scabiosa</i> L. subsp. <i>scabiosa</i>	"Nagymező"	1959	Siroki Zoltán	DE-siroki-17787.jpg
2008.3	<i>Centaurea scabiosa</i> L. subsp. <i>scabiosa</i>	"Nagymező"	1959	Siroki Zoltán	DE-siroki-17788.jpg
2008.3	<i>Centaurea scabiosa</i> L. subsp. <i>scabiosa</i>	Budapest	1985	Siroki Zoltán	DE-siroki-17794.jpg
2008.3	<i>Centaurea scabiosa</i> L. subsp. <i>scabiosa</i>	Szinpetri	1974	Siroki Zoltán	DE-siroki-17781.jpg
2008.3	<i>Centaurea scabiosa</i> L. subsp. <i>scabiosa</i>	Tokaj	1966	Siroki Zoltán	DE-siroki-17789.jpg
2006	<i>Centaurea salonitana</i> Vis.	Budapest	1951	Siroki Zoltán	DE-siroki-17728.jpg
2006	<i>Centaurea salonitana</i> Vis.	Budapest	1951	Siroki Zoltán	DE-siroki-17730.jpg
2006	<i>Centaurea salonitana</i> Vis.	Budapest	1951	Siroki Zoltán	DE-siroki-17731.jpg
2006	<i>Centaurea salonitana</i> Vis.	Budapest	1951	Siroki Zoltán	DE-siroki-17732.jpg
2006	<i>Centaurea salonitana</i> Vis.	Budapest	1951	Siroki Zoltán	DE-siroki-17733.jpg
2006	<i>Centaurea salonitana</i> Vis.	Budapest	1951	Siroki Zoltán	DE-siroki-17734.jpg
2006	<i>Centaurea salonitana</i> Vis.	Budapest	1951	Siroki Zoltán	DE-siroki-17735.jpg
2006	<i>Centaurea salonitana</i> Vis.	Budapest	1951	Siroki Zoltán	DE-siroki-17736.jpg
2006	<i>Centaurea salonitana</i> Vis.	Budapest	1951	Siroki Zoltán	DE-siroki-17737.jpg

Sorszám / Number	Taxon-név / Taxon-name	Település / Settlement	Év / Year	Gyűjtő / Collector	Fájlnév / File-name
2006	<i>Centaurea salnitana</i> Vis.	Budapest	1951	Siroki Zoltán	DE-siroki-17739.jpg
2006	<i>Centaurea salnitana</i> Vis.	Budapest	1951	Siroki Zoltán	DE-siroki-17740.jpg
2009	<i>Centaurea arenaria</i> M. Bieb. ex Willd.	Ágasegyháza	1969	Siroki Zoltán	DE-siroki-17693.jpg
2009	<i>Centaurea arenaria</i> M. Bieb. ex Willd.	Ágasegyháza	1969	Siroki Zoltán	DE-siroki-17694.jpg
2009	<i>Centaurea arenaria</i> M. Bieb. ex Willd.	Ágasegyháza	1969	Siroki Zoltán	DE-siroki-17695.jpg
2009	<i>Centaurea arenaria</i> M. Bieb. ex Willd.	Ágasegyháza	1969	Siroki Zoltán	DE-siroki-17696.jpg
2009	<i>Centaurea arenaria</i> M. Bieb. ex Willd.	Bugac	1973	Siroki Zoltán	DE-siroki-17684.jpg
2009	<i>Centaurea arenaria</i> M. Bieb. ex Willd.	Debrecen	1946	Siroki Zoltán	DE-siroki-17691.jpg
2009	<i>Centaurea arenaria</i> M. Bieb. ex Willd.	Debrecen	1947	Siroki Zoltán	DE-siroki-17687.jpg
2009	<i>Centaurea arenaria</i> M. Bieb. ex Willd.	Debrecen	1947	Siroki Zoltán	DE-siroki-17688.jpg
2009	<i>Centaurea arenaria</i> M. Bieb. ex Willd.	Debrecen	1947	Siroki Zoltán	DE-siroki-17689.jpg
2009	<i>Centaurea arenaria</i> M. Bieb. ex Willd.	Debrecen	1947	Siroki Zoltán	DE-siroki-17685.jpg
2009	<i>Centaurea arenaria</i> M. Bieb. ex Willd.	Debrecen	1947	Siroki Zoltán	DE-siroki-17690.jpg
2009	<i>Centaurea arenaria</i> M. Bieb. ex Willd.	Debrecen	1947	Siroki Zoltán	DE-siroki-17686.jpg
2009	<i>Centaurea arenaria</i> M. Bieb. ex Willd.	Debrecen	1957	Siroki Zoltán	DE-siroki-17692.jpg
2009	<i>Centaurea arenaria</i> M. Bieb. ex Willd.	Érpatak	1968	Siroki Zoltán	DE-siroki-17697.jpg
2009	<i>Centaurea arenaria</i> M. Bieb. ex Willd.	Érpatak	1968	Siroki Zoltán	DE-siroki-17698.jpg
2009	<i>Centaurea arenaria</i> M. Bieb. ex Willd.	Érpatak	1968	Siroki Zoltán	DE-siroki-17699.jpg
2009	<i>Centaurea arenaria</i> M. Bieb. ex Willd.	Vámospércs	1984	Siroki Zoltán	DE-siroki-17682.jpg
2009	<i>Centaurea arenaria</i> M. Bieb. ex Willd.	Vámospércs	1984	Siroki Zoltán	DE-siroki-17683.jpg
2009	<i>Centaurea arenaria</i> M. Bieb. ex Willd.	Vámospércs	1984	Siroki Zoltán	DE-siroki-17681.jpg
2010	<i>Centaurea stoebe</i> L.	Budaörs	1985	Siroki Zoltán	DE-siroki-17706.jpg
2010	<i>Centaurea stoebe</i> L.	Budapest	1948	Siroki Zoltán	DE-siroki-17717.jpg
2010	<i>Centaurea stoebe</i> L.	Budapest	1951	Siroki Zoltán	DE-siroki-17722.jpg
2010	<i>Centaurea stoebe</i> L.	Budapest	1951	Siroki Zoltán	DE-siroki-17712.jpg
2010	<i>Centaurea stoebe</i> L.	Budapest	1951	Siroki Zoltán	DE-siroki-17713.jpg
2010	<i>Centaurea stoebe</i> L.	Budapest	1985	Siroki Zoltán	DE-siroki-17704.jpg
2010	<i>Centaurea stoebe</i> L.	Budapest	1985	Siroki Zoltán	DE-siroki-17710.jpg
2010	<i>Centaurea stoebe</i> L.	Budapest	1985	Siroki Zoltán	DE-siroki-17711.jpg
2010	<i>Centaurea stoebe</i> L.	Budapest	1985	Siroki Zoltán	DE-siroki-17705.jpg
2010	<i>Centaurea stoebe</i> L.	Debrecen	1947	Siroki Zoltán	DE-siroki-17719.jpg
2010	<i>Centaurea stoebe</i> L.	Hajdúbajos	1981	Siroki Zoltán	DE-siroki-17700.jpg
2010	<i>Centaurea stoebe</i> L.	Hortobágy	1948	Siroki Zoltán	DE-siroki-17720.jpg
2010	<i>Centaurea stoebe</i> L.	Hortobágy	1948	Siroki Zoltán	DE-siroki-17701.jpg
2010	<i>Centaurea stoebe</i> L.	Mosonmagyaróvár	1939	Siroki Zoltán	DE-siroki-17714.jpg
2010	<i>Centaurea stoebe</i> L.	Mosonmagyaróvár	1939	Siroki Zoltán	DE-siroki-17715.jpg
2010	<i>Centaurea stoebe</i> L.	Nagykovácsi	1985	Siroki Zoltán	DE-siroki-17707.jpg
2010	<i>Centaurea stoebe</i> L.	Nagykovácsi	1985	Siroki Zoltán	DE-siroki-17708.jpg
2010	<i>Centaurea stoebe</i> L.	Nagykovácsi	1985	Siroki Zoltán	DE-siroki-17709.jpg
2010	<i>Centaurea stoebe</i> L.	Tokaj	1977	Siroki Zoltán	DE-siroki-17703.jpg
1998 × 1999	<i>Centaurea nigrescens</i> Willd. × <i>Centaurea jacea</i> L.	Mosonmagyaróvár	1939	Siroki Zoltán	DE-siroki-17568.jpg
1999 × 2010	<i>Centaurea jacea</i> L. × <i>Centaurea stoebe</i> L.	Hortobágy	1948	Siroki Zoltán	DE-siroki-17808.jpg
2011	<i>Crupina vulgaris</i> Cass.	Budapest	1944	Siroki Zoltán	DE-siroki-17411.jpg
2011	<i>Crupina vulgaris</i> Cass.	Budapest	1944	Siroki Zoltán	DE-siroki-17412.jpg
2011	<i>Crupina vulgaris</i> Cass.	Budapest	1944	Siroki Zoltán	DE-siroki-17413.jpg

Sorszám / Number	Taxon-név / Taxon-name	Település / Settlement	Év / Year	Gyűjtő / Collector	Fájlnév / File-name
2011	<i>Crupina vulgaris</i> Cass.	Budapest	1944	Siroki Zoltán	DE-siroki-17414.jpg
2011	<i>Crupina vulgaris</i> Cass.	Budapest	1944	Siroki Zoltán	DE-siroki-17415.jpg
2013	<i>Carthamus lanatus</i> L.	Hortobágy	1955	Siroki Zoltán	DE-siroki-17811.jpg
2013	<i>Carthamus lanatus</i> L.	Hortobágy	1955	Siroki Zoltán	DE-siroki-17812.jpg
2013	<i>Carthamus lanatus</i> L.	Szerencs	1951	Siroki Zoltán	DE-siroki-17810.jpg
2015	<i>Cichorium intybus</i> L.	Debrecen	1947	Siroki Zoltán	DE-siroki-17819.jpg
2015	<i>Cichorium intybus</i> L.	Debrecen	1957	Siroki Zoltán	DE-siroki-17818.jpg
2016	<i>Hypochoeris maculata</i> L.	"Nagymező"	1959	Siroki Zoltán	DE-siroki-17867.jpg
2016	<i>Hypochoeris maculata</i> L.	Debrecen	1949	Siroki Zoltán	DE-siroki-17868.jpg
2016	<i>Hypochoeris maculata</i> L.	Debrecen	1949	Siroki Zoltán	DE-siroki-17869.jpg
2016	<i>Hypochoeris maculata</i> L.	Háromhuta	1961	Siroki Zoltán	DE-siroki-17865.jpg
2016	<i>Hypochoeris maculata</i> L.	Háromhuta	1961	Siroki Zoltán	DE-siroki-17866.jpg
2017	<i>Hypochoeris radicata</i> L.	Budapest	1951	Siroki Zoltán	DE-siroki-17852.jpg
2017	<i>Hypochoeris radicata</i> L.	Debrecen	1948	Siroki Zoltán	DE-siroki-17843.jpg
2017	<i>Hypochoeris radicata</i> L.	Debrecen	1948	Siroki Zoltán	DE-siroki-17849.jpg
2017	<i>Hypochoeris radicata</i> L.	Debrecen	1948	Siroki Zoltán	DE-siroki-17848.jpg
2017	<i>Hypochoeris radicata</i> L.	Debrecen	1948	Siroki Zoltán	DE-siroki-17842.jpg
2017	<i>Hypochoeris radicata</i> L.	Debrecen	1948	Siroki Zoltán	DE-siroki-17847.jpg
2017	<i>Hypochoeris radicata</i> L.	Debrecen	1982	Siroki Zoltán	DE-siroki-17841.jpg
2017	<i>Hypochoeris radicata</i> L.	Újléta	1966	Siroki Zoltán	DE-siroki-17845.jpg
2017	<i>Hypochoeris radicata</i> L.	Újléta	1968	Siroki Zoltán	DE-siroki-17844.jpg
2017	<i>Hypochoeris radicata</i> L.	Újléta	1968	Siroki Zoltán	DE-siroki-17846.jpg
2017	<i>Hypochoeris radicata</i> L.	Vámospércs	1985	Siroki Zoltán	DE-siroki-17853.jpg
2017	<i>Hypochoeris radicata</i> L.	Vámospércs	1985	Siroki Zoltán	DE-siroki-17854.jpg
2018	<i>Thrinia nudicaulis</i> (L.) Dostál	Ábrahámhegy	1950	Siroki Zoltán	DE-siroki-17876.jpg
2018	<i>Thrinia nudicaulis</i> (L.) Dostál	Budapest	1951	Siroki Zoltán	DE-siroki-17877.jpg
2018	<i>Thrinia nudicaulis</i> (L.) Dostál	Budapest	1952	Siroki Zoltán	DE-siroki-17878.jpg
2018	<i>Thrinia nudicaulis</i> (L.) Dostál	Budapest	1952	Siroki Zoltán	DE-siroki-17879.jpg
2018	<i>Thrinia nudicaulis</i> (L.) Dostál	Bugyi	1952	Gondola István	DE-siroki-17873.jpg
2018	<i>Thrinia nudicaulis</i> (L.) Dostál	Bugyi	1952	Gondola István	DE-siroki-17874.jpg
2018	<i>Thrinia nudicaulis</i> (L.) Dostál	Hévíz	1955	Siroki Zoltán	DE-siroki-17872.jpg
2018	<i>Thrinia nudicaulis</i> (L.) Dostál	Hévíz	1955	Siroki Zoltán	DE-siroki-17875.jpg
2019	<i>Leontodon incanus</i> (L.) Schrank	Gyenesdiás	1953	Siroki Zoltán	DE-siroki-17884.jpg
2019	<i>Leontodon incanus</i> (L.) Schrank	Gyenesdiás	1953	Siroki Zoltán	DE-siroki-17885.jpg
2019	<i>Leontodon incanus</i> (L.) Schrank	Gyenesdiás	1953	Siroki Zoltán	DE-siroki-17886.jpg
2019	<i>Leontodon incanus</i> (L.) Schrank	Gyenesdiás	1953	Siroki Zoltán	DE-siroki-17881.jpg
2019	<i>Leontodon incanus</i> (L.) Schrank	Gyenesdiás	1953	Siroki Zoltán	DE-siroki-17882.jpg
2019	<i>Leontodon incanus</i> (L.) Schrank	Gyenesdiás	1953	Siroki Zoltán	DE-siroki-17883.jpg
2019	<i>Leontodon incanus</i> (L.) Schrank	Gyenesdiás	1955	Siroki Zoltán	DE-siroki-17887.jpg
2019	<i>Leontodon incanus</i> (L.) Schrank	Sopron	1951	Kárpáti Zoltán	DE-siroki-17880.jpg
2020	<i>Leontodon autumnalis</i> L.	"Bánkút"	1959	Siroki Zoltán	DE-siroki-17917.jpg
2020	<i>Leontodon autumnalis</i> L.	"Bánkút"	1959	Siroki Zoltán	DE-siroki-17918.jpg
2020	<i>Leontodon autumnalis</i> L.	Csaroda	1962	Siroki Zoltán	DE-siroki-17923.jpg
2020	<i>Leontodon autumnalis</i> L.	Csaroda	1962	Siroki Zoltán	DE-siroki-17925.jpg
2020	<i>Leontodon autumnalis</i> L.	Debrecen	1946	Siroki Zoltán	DE-siroki-17919.jpg
2020	<i>Leontodon autumnalis</i> L.	Debrecen	1946	Siroki Zoltán	DE-siroki-17924.jpg

Sorszám / Number	Taxon-név / Taxon-name	Település / Settlement	Év / Year	Gyűjtő / Collector	Fájlnév / File-name
2020	Leontodon autumnalis L.	Debrecen	1946	Siroki Zoltán	DE-siroki-17915.jpg
2020	Leontodon autumnalis L.	Debrecen	1946	Siroki Zoltán	DE-siroki-17916.jpg
2020	Leontodon autumnalis L.	Debrecen	1947	Siroki Zoltán	DE-siroki-17914.jpg
2020	Leontodon autumnalis L.	Debrecen	1957	Siroki Zoltán	DE-siroki-17926.jpg
2020	Leontodon autumnalis L.	Mosonmagyaróvár	1939	Siroki Zoltán	DE-siroki-17921.jpg
2020	Leontodon autumnalis L.	Mosonmagyaróvár	1939	Siroki Zoltán	DE-siroki-17922.jpg
2021	Leontodon hispidus L.	Budapest	1909	Kocsis István	DE-siroki-17912.jpg
2021	Leontodon hispidus L.	Budapest	1941	Siroki Zoltán	DE-siroki-17897.jpg
2021	Leontodon hispidus L.	Budapest	1966	Siroki Zoltán	DE-siroki-17904.jpg
2021	Leontodon hispidus L.	Budapest	1985	Siroki Zoltán	DE-siroki-17893.jpg
2021	Leontodon hispidus L.	Debrecen	1947	Siroki Zoltán	DE-siroki-17901.jpg
2021	Leontodon hispidus L.	Debrecen	1949	Siroki Zoltán	DE-siroki-17898.jpg
2021	Leontodon hispidus L.	Debrecen	1949	Siroki Zoltán	DE-siroki-17903.jpg
2021	Leontodon hispidus L.	Hajdúbagos	1981	Siroki Zoltán	DE-siroki-17896.jpg
2021	Leontodon hispidus L.	Mosonmagyaróvár	1939	Siroki Zoltán	DE-siroki-17900.jpg
2021	Leontodon hispidus L.	Szigetszentmiklós	1909	Kocsis István	DE-siroki-17910.jpg
2021	Leontodon hispidus L.	Vámospércs	1985	Siroki Zoltán	DE-siroki-17889.jpg
2021	Leontodon hispidus L.	Vámospércs	1985	Siroki Zoltán	DE-siroki-17894.jpg
2021	Leontodon hispidus L.	Vámospércs	1985	Siroki Zoltán	DE-siroki-17895.jpg
2023	Picris hieracioides L.	Debrecen	1947	Siroki Zoltán	DE-siroki-17938.jpg
2023	Picris hieracioides L.	Debrecen	1947	Siroki Zoltán	DE-siroki-17939.jpg
2023	Picris hieracioides L.	Debrecen	1985	Siroki Zoltán	DE-siroki-17931.jpg
2023	Picris hieracioides L.	Debrecen	1985	Siroki Zoltán	DE-siroki-17932.jpg
2023	Picris hieracioides L.	Debrecen	1985	Siroki Zoltán	DE-siroki-17933.jpg
2023	Picris hieracioides L.	Debrecen	1985	Siroki Zoltán	DE-siroki-17936.jpg
2023	Picris hieracioides L.	Debrecen	1985	Siroki Zoltán	DE-siroki-17934.jpg
2023	Picris hieracioides L.	Debrecen	1985	Siroki Zoltán	DE-siroki-17935.jpg
2023	Picris hieracioides L.	Debrecen	1985	Siroki Zoltán	DE-siroki-17937.jpg
2023	Picris hieracioides L.	Sátoraljaújhely	1944	Siroki Zoltán	DE-siroki-17944.jpg
2023	Picris hieracioides L.	Sátoraljaújhely	1944	Siroki Zoltán	DE-siroki-17945.jpg
2024	Podospermum canum (C.A. Mey.) Griseb.	Budaörs	1941	Siroki Zoltán	DE-siroki-18022.jpg
2024	Podospermum canum (C.A. Mey.) Griseb.	Budapest	1941	Siroki Zoltán	DE-siroki-18023.jpg
2024	Podospermum canum (C.A. Mey.) Griseb.	Budapest	1951	Siroki Zoltán	DE-siroki-18025.jpg
2024	Podospermum canum (C.A. Mey.) Griseb.	Debrecen	1947	Siroki Zoltán	DE-siroki-18026.jpg
2024	Podospermum canum (C.A. Mey.) Griseb.	Debrecen	1947	Siroki Zoltán	DE-siroki-18027.jpg
2024	Podospermum canum (C.A. Mey.) Griseb.	Debrecen	1976	Siroki Zoltán	DE-siroki-18021.jpg
2024	Podospermum canum (C.A. Mey.) Griseb.	Gibárt	1942	Siroki Zoltán	DE-siroki-18024.jpg
2025	Podospermum laciniatum (L.) DC.	Debrecen	1980	Siroki Zoltán	DE-siroki-18028.jpg
2025	Podospermum laciniatum (L.) DC.	Debrecen	1980	Siroki Zoltán	DE-siroki-18029.jpg
2025	Podospermum laciniatum (L.) DC.	Debrecen	1980	Siroki Zoltán	DE-siroki-18030.jpg
2025	Podospermum laciniatum (L.) DC.	Debrecen	1980	Siroki Zoltán	DE-siroki-18031.jpg
2025	Podospermum laciniatum (L.) DC.	Debrecen	1980	Siroki Zoltán	DE-siroki-18032.jpg
2026	Scorzonera purpurea L.	Abaújszántó	1944	Siroki Zoltán	DE-siroki-18017.jpg

Sorszám / Number	Taxon-név / Taxon-name	Település / Settlement	Év / Year	Gyűjtő / Collector	Fájlnév / File-name
2026	Scorzonera purpurea L.	Abaújszántó	1944	Siroki Zoltán	DE-siroki-18015.jpg
2026	Scorzonera purpurea L.	Budapest	1951	Siroki Zoltán	DE-siroki-18019.jpg
2026	Scorzonera purpurea L.	Gyenesdiás	1953	Siroki Zoltán	DE-siroki-18016.jpg
2026	Scorzonera purpurea L.	Nagykovács	1959	Siroki Zoltán	DE-siroki-18014.jpg
2026	Scorzonera purpurea L.	Nagykovács	1959	Siroki Zoltán	DE-siroki-18013.jpg
2027	Scorzonera hispanica L.	Abaújszántó	1944	Siroki Zoltán	DE-siroki-17981.jpg
2027	Scorzonera hispanica L.	Budapest	1951	Siroki Zoltán	DE-siroki-17975.jpg
2027	Scorzonera hispanica L.	Budapest	1962	Siroki Zoltán	DE-siroki-17976.jpg
2027	Scorzonera hispanica L.	Budapest	1962	Siroki Zoltán	DE-siroki-17977.jpg
2027	Scorzonera hispanica L.	Budapest	1962	Siroki Zoltán	DE-siroki-17978.jpg
2027	Scorzonera hispanica L.	Budapest	1962	Siroki Zoltán	DE-siroki-17979.jpg
2027	Scorzonera hispanica L.	Pomáz	1954	Siroki Zoltán	DE-siroki-17973.jpg
2027	Scorzonera hispanica L.	Pomáz	1954	Siroki Zoltán	DE-siroki-17974.jpg
2028	Scorzonera austriaca L.	"Fáni-völgy"	1955	Siroki Zoltán	DE-siroki-17988.jpg
2028	Scorzonera austriaca L.	"Fáni-völgy"	1955	Siroki Zoltán	DE-siroki-17989.jpg
2028	Scorzonera austriaca L.	Budapest	1951	Siroki Zoltán	DE-siroki-17990.jpg
2028	Scorzonera austriaca L.	Budapest	1981	Siroki Zoltán	DE-siroki-17983.jpg
2028	Scorzonera austriaca L.	Budapest	1981	Siroki Zoltán	DE-siroki-17984.jpg
2028	Scorzonera austriaca L.	Budapest	1984	Siroki Zoltán	DE-siroki-17985.jpg
2028	Scorzonera austriaca L.	Budapest	1984	Siroki Zoltán	DE-siroki-17986.jpg
2028	Scorzonera austriaca L.	Gyenesdiás	1972	Siroki Zoltán	DE-siroki-17982.jpg
2028	Scorzonera austriaca L.	Nagykovács	1959	Siroki Zoltán	DE-siroki-17987.jpg
2030	Scorzonera parviflora Jacq.	Budapest	1952	Siroki Zoltán	DE-siroki-17998.jpg
2030	Scorzonera parviflora Jacq.	Budapest	1952	Siroki Zoltán	DE-siroki-17999.jpg
2030	Scorzonera parviflora Jacq.	Budapest	1952	Siroki Zoltán	DE-siroki-18008.jpg
2030	Scorzonera parviflora Jacq.	Budapest	1952	Siroki Zoltán	DE-siroki-18010.jpg
2030	Scorzonera parviflora Jacq.	Bugyi	1952	Siroki Zoltán	DE-siroki-18012.jpg
2030	Scorzonera parviflora Jacq.	Cegléd	1969	Siroki Zoltán	DE-siroki-18003.jpg
2030	Scorzonera parviflora Jacq.	Cegléd	1969	Siroki Zoltán	DE-siroki-18004.jpg
2030	Scorzonera parviflora Jacq.	Cegléd	1969	Siroki Zoltán	DE-siroki-18005.jpg
2030	Scorzonera parviflora Jacq.	Dabas	1951	Kárpáti Zoltán	DE-siroki-18011.jpg
2030	Scorzonera parviflora Jacq.	Debrecen	1962	Siroki Zoltán	DE-siroki-18000.jpg
2030	Scorzonera parviflora Jacq.	Debrecen	1962	Siroki Zoltán	DE-siroki-18006.jpg
2030	Scorzonera parviflora Jacq.	Debrecen	1963	Siroki Zoltán	DE-siroki-18007.jpg
2030	Scorzonera parviflora Jacq.	Mikepércs	1960	Siroki Zoltán	DE-siroki-18002.jpg
2030	Scorzonera parviflora Jacq.	Mikepércs	1960	Siroki Zoltán	DE-siroki-18009.jpg
2030	Scorzonera parviflora Jacq.	Mikepércs	1965	Siroki Zoltán	DE-siroki-18001.jpg
2032	Tragopogon dubius Scop.	"Fáni-völgy"	1955	Siroki Zoltán	DE-siroki-17946.jpg
2032	Tragopogon dubius Scop.	Budaörs	1955	Siroki Zoltán	DE-siroki-17948.jpg
2032	Tragopogon dubius Scop.	Budapest	1941	Siroki Zoltán	DE-siroki-17953.jpg
2032	Tragopogon dubius Scop.	Debrecen	1947	Siroki Zoltán	DE-siroki-17947.jpg
2032	Tragopogon dubius Scop.	Debrecen	1960	Siroki Zoltán	DE-siroki-17949.jpg
2032	Tragopogon dubius Scop.	Debrecen	1960	Siroki Zoltán	DE-siroki-17950.jpg
2032	Tragopogon dubius Scop.	Sátoraljaújhely	1943	Siroki Zoltán	DE-siroki-17951.jpg
2033	Tragopogon orientalis L.	Budapest	1941	Siroki Zoltán	DE-siroki-17970.jpg
2033	Tragopogon orientalis L.	Mosonmagyaróvár	1939	Siroki Zoltán	DE-siroki-17972.jpg

Sorszám / Number	Taxon-név / Taxon-name	Település / Settlement	Év / Year	Gyűjtő / Collector	Fájlnév / File-name
2034	Tragopogon floccosus Waldst. et Kit.	Ágasegyháza	1956	Siroki Zoltán	DE-siroki-17956.jpg
2034	Tragopogon floccosus Waldst. et Kit.	Ágasegyháza	1956	Siroki Zoltán	DE-siroki-17957.jpg
2034	Tragopogon floccosus Waldst. et Kit.	Ágasegyháza	1956	Siroki Zoltán	DE-siroki-17958.jpg
2034	Tragopogon floccosus Waldst. et Kit.	Ágasegyháza	1956	Siroki Zoltán	DE-siroki-17959.jpg
2034	Tragopogon floccosus Waldst. et Kit.	Ágasegyháza	1956	Siroki Zoltán	DE-siroki-17960.jpg
2034	Tragopogon floccosus Waldst. et Kit.	Ágasegyháza	1956	Siroki Zoltán	DE-siroki-17961.jpg
2034	Tragopogon floccosus Waldst. et Kit.	Ágasegyháza	1956	Siroki Zoltán	DE-siroki-17962.jpg
2034	Tragopogon floccosus Waldst. et Kit.	Ágasegyháza	1956	Siroki Zoltán	DE-siroki-17963.jpg
2034	Tragopogon floccosus Waldst. et Kit.	Ágasegyháza	1956	Siroki Zoltán	DE-siroki-17964.jpg
2034	Tragopogon floccosus Waldst. et Kit.	Ágasegyháza	1969	Siroki Zoltán	DE-siroki-17965.jpg
2034	Tragopogon floccosus Waldst. et Kit.	Ágasegyháza	1972	Siroki Zoltán	DE-siroki-17966.jpg
2034	Tragopogon floccosus Waldst. et Kit.	Ágasegyháza	1972	Siroki Zoltán	DE-siroki-17967.jpg
2034	Tragopogon floccosus Waldst. et Kit.	Ágasegyháza	1972	Siroki Zoltán	DE-siroki-17969.jpg
2034	Tragopogon floccosus Waldst. et Kit.	Bugac	1973	Siroki Zoltán	DE-siroki-17968.jpg
2035	Sonchus asper (L.) Hill	Debrecen	1947	Siroki Zoltán	DE-siroki-18129.jpg
2035	Sonchus asper (L.) Hill	Debrecen	1949	Siroki Zoltán	DE-siroki-18128.jpg
2035	Sonchus asper (L.) Hill	Debrecen	1985	Siroki Zoltán	DE-siroki-18125.jpg
2035	Sonchus asper (L.) Hill	Debrecen	1985	Siroki Zoltán	DE-siroki-18126.jpg
2035	Sonchus asper (L.) Hill	Debrecen	1985	Siroki Zoltán	DE-siroki-18127.jpg
2035	Sonchus asper (L.) Hill	Mosonmagyaróvár	1939	Siroki Zoltán	DE-siroki-18131.jpg
2036	Sonchus oleraceus L.	Debrecen	1955	Siroki Zoltán	DE-siroki-18117.jpg
2036	Sonchus oleraceus L.	Debrecen	1955	Siroki Zoltán	DE-siroki-18118.jpg
2036	Sonchus oleraceus L.	Debrecen	1969	Siroki Zoltán	DE-siroki-18119.jpg
2036	Sonchus oleraceus L.	Debrecen	1969	Siroki Zoltán	DE-siroki-18120.jpg
2036	Sonchus oleraceus L.	Debrecen	1980	Siroki Zoltán	DE-siroki-18113.jpg
2036	Sonchus oleraceus L.	Debrecen	1980	Siroki Zoltán	DE-siroki-18114.jpg
2036	Sonchus oleraceus L.	Debrecen	1980	Siroki Zoltán	DE-siroki-18115.jpg
2036	Sonchus oleraceus L.	Debrecen	1980	Siroki Zoltán	DE-siroki-18116.jpg
2036	Sonchus oleraceus L.	Debrecen	1985	Siroki Zoltán	DE-siroki-18110.jpg
2036	Sonchus oleraceus L.	Debrecen	1985	Siroki Zoltán	DE-siroki-18111.jpg
2036	Sonchus oleraceus L.	Debrecen	1985	Siroki Zoltán	DE-siroki-18112.jpg
2036	Sonchus oleraceus L.	Mosonmagyaróvár	1939	Siroki Zoltán	DE-siroki-18123.jpg
2036	Sonchus oleraceus L.	Mosonmagyaróvár	1939	Siroki Zoltán	DE-siroki-18124.jpg
2038	Sonchus arvensis L.	Budapest	-	Müller	DE-siroki-18097.jpg
2038	Sonchus arvensis L.	Debrecen	1947	Siroki Zoltán	DE-siroki-18105.jpg
2038	Sonchus arvensis L.	Debrecen	1947	Siroki Zoltán	DE-siroki-18104.jpg
2038	Sonchus arvensis L.	Debrecen	1985	Siroki Zoltán	DE-siroki-18098.jpg
2038	Sonchus arvensis L.	Debrecen	1985	Siroki Zoltán	DE-siroki-18099.jpg
2038	Sonchus arvensis L.	Debrecen	1985	Siroki Zoltán	DE-siroki-18100.jpg
2038	Sonchus arvensis L.	Debrecen	1985	Siroki Zoltán	DE-siroki-18101.jpg
2038	Sonchus arvensis L.	Debrecen	1985	Siroki Zoltán	DE-siroki-18102.jpg
2038	Sonchus arvensis L.	Debrecen	1985	Siroki Zoltán	DE-siroki-18103.jpg
2038	Sonchus arvensis L.	Mosonmagyaróvár	1939	Siroki Zoltán	DE-siroki-18106.jpg
2038	Sonchus arvensis L.	Sajólád/Sajópetri	1951	Siroki Zoltán	DE-siroki-18109.jpg
2039	Lactuca perennis L.	"Bükk-hg., Nagytölgyes"	1956	Halász Tibor	DE-siroki-18138.jpg
2039	Lactuca perennis L.	Budapest	1951	Siroki Zoltán	DE-siroki-18134.jpg

Sorszám / Number	Taxon-név / Taxon-name	Település / Settlement	Év / Year	Gyűjtő / Collector	Fájlnév / File-name
2039	<i>Lactuca perennis</i> L.	Szarvaskő	1957	Siroki Zoltán	DE-siroki-18135.jpg
2039	<i>Lactuca perennis</i> L.	Szarvaskő	1957	Siroki Zoltán	DE-siroki-18136.jpg
2039	<i>Lactuca perennis</i> L.	Szarvaskő	1957	Siroki Zoltán	DE-siroki-18137.jpg
2039	<i>Lactuca perennis</i> L.	Szinpetri	1974	Siroki Zoltán	DE-siroki-18132.jpg
2039	<i>Lactuca perennis</i> L.	Szinpetri	1974	Siroki Zoltán	DE-siroki-18133.jpg
2040	<i>Lactuca viminea</i> (L.) J. Presl et C. Presl	Budapest	1941	Siroki Zoltán	DE-siroki-18144.jpg
2040	<i>Lactuca viminea</i> (L.) J. Presl et C. Presl	Budapest	1941	Siroki Zoltán	DE-siroki-18145.jpg
2040	<i>Lactuca viminea</i> (L.) J. Presl et C. Presl	Budapest	1941	Siroki Zoltán	DE-siroki-18146.jpg
2040	<i>Lactuca viminea</i> (L.) J. Presl et C. Presl	Nagykovácsi	1985	Siroki Zoltán	DE-siroki-18141.jpg
2040	<i>Lactuca viminea</i> (L.) J. Presl et C. Presl	Nagykovácsi	1985	Siroki Zoltán	DE-siroki-18142.jpg
2041	<i>Lactuca quercina</i> L.	Debrecen	1947	Siroki Zoltán	DE-siroki-18152.jpg
2041	<i>Lactuca quercina</i> L.	Debrecen	1948	Siroki Zoltán	DE-siroki-18149.jpg
2041	<i>Lactuca quercina</i> L.	Debrecen	1948	Siroki Zoltán	DE-siroki-18153.jpg
2041	<i>Lactuca quercina</i> L.	Debrecen	1948	Siroki Zoltán	DE-siroki-18154.jpg
2041	<i>Lactuca quercina</i> L.	Egyek	1947	Siroki Zoltán	DE-siroki-18151.jpg
2041	<i>Lactuca quercina</i> L.	Egyek	1947	Siroki Zoltán	DE-siroki-18155.jpg
2041	<i>Lactuca quercina</i> L.	Egyek	1947	Siroki Zoltán	DE-siroki-18156.jpg
2041	<i>Lactuca quercina</i> L.	Egyek	-	Siroki Zoltán	DE-siroki-18148.jpg
2041	<i>Lactuca quercina</i> L.	Hosszúhetény	1954	Siroki Zoltán	DE-siroki-18150.jpg
2041	<i>Lactuca quercina</i> L.	Lábatlan	1986	Siroki Zoltán	DE-siroki-18147.jpg
2042	<i>Lactuca saligna</i> L.	Debrecen	1948	Siroki Zoltán	DE-siroki-18157.jpg
2042	<i>Lactuca saligna</i> L.	Hortobágy	1948	Siroki Zoltán	DE-siroki-18158.jpg
2043	<i>Lactuca serriola</i> L.	Debrecen	1947	Siroki Zoltán	DE-siroki-18162.jpg
2043	<i>Lactuca serriola</i> L.	Debrecen	1985	Siroki Zoltán	DE-siroki-18161.jpg
2043	<i>Lactuca serriola</i> L.	Mosonmagyaróvár	1939	Siroki Zoltán	DE-siroki-18163.jpg
2045	<i>Prenanthes purpurea</i> L.	Háromhuta	1960	Siroki Zoltán	DE-siroki-18310.jpg
2045	<i>Prenanthes purpurea</i> L.	Sopron	1956	Siroki Zoltán	DE-siroki-18313.jpg
2045	<i>Prenanthes purpurea</i> L.	Sopron	1956	Siroki Zoltán	DE-siroki-18314.jpg
2045	<i>Prenanthes purpurea</i> L.	Szilvásvár	1954	Siroki Zoltán	DE-siroki-18315.jpg
2045	<i>Prenanthes purpurea</i> L.	Szilvásvár	1954	Siroki Zoltán	DE-siroki-18316.jpg
2045	<i>Prenanthes purpurea</i> L.	Szilvásvár	1954	Siroki Zoltán	DE-siroki-18317.jpg
2045	<i>Prenanthes purpurea</i> L.	Szilvásvár	1954	Siroki Zoltán	DE-siroki-18318.jpg
2045	<i>Prenanthes purpurea</i> L.	Szilvásvár	1954	Siroki Zoltán	DE-siroki-18319.jpg
2045	<i>Prenanthes purpurea</i> L.	Szilvásvár	1954	Siroki Zoltán	DE-siroki-18311.jpg
2045	<i>Prenanthes purpurea</i> L.	Szilvásvár	1954	Siroki Zoltán	DE-siroki-18312.jpg
2046	<i>Mycelis muralis</i> (L.) Dumort.	Csaroda	1954	Siroki Zoltán	DE-siroki-18084.jpg
2046	<i>Mycelis muralis</i> (L.) Dumort.	Mosonmagyaróvár	1939	Siroki Zoltán	DE-siroki-18087.jpg
2046	<i>Mycelis muralis</i> (L.) Dumort.	Mosonmagyaróvár	1939	Siroki Zoltán	DE-siroki-18088.jpg
2046	<i>Mycelis muralis</i> (L.) Dumort.	Szilvásvár	-	Siroki Zoltán	DE-siroki-18085.jpg
2047	<i>Taraxacum bessarabicum</i> (Hornem.) Hand.-Mazz.	Abaújkér	1943	Siroki Zoltán	DE-siroki-18055.jpg
2047	<i>Taraxacum bessarabicum</i> (Hornem.) Hand.-Mazz.	Balmazújváros	1975	Siroki Zoltán	DE-siroki-18046.jpg
2047	<i>Taraxacum bessarabicum</i> (Hornem.) Hand.-Mazz.	Balmazújváros	1981	Siroki Zoltán	DE-siroki-18045.jpg
2047	<i>Taraxacum bessarabicum</i> (Hornem.) Hand.-Mazz.	Debrecen	1946	Siroki Zoltán	DE-siroki-18052.jpg
2047	<i>Taraxacum bessarabicum</i> (Hornem.) Hand.-Mazz.	Debrecen	1948	Siroki Zoltán	DE-siroki-18054.jpg

Sorszám / Number	Taxon-név / Taxon-name	Település / Settlement	Év / Year	Gyűjtő / Collector	Fájlnév / File-name
2047	Taraxacum bessarabicum (Hornem.) Hand.-Mazz.	Debrecen	1948	Siroki Zoltán	DE-siroki-18051.jpg
2047	Taraxacum bessarabicum (Hornem.) Hand.-Mazz.	Debrecen	1962	Siroki Zoltán	DE-siroki-18048.jpg
2047	Taraxacum bessarabicum (Hornem.) Hand.-Mazz.	Debrecen	1962	Siroki Zoltán	DE-siroki-18047.jpg
2047	Taraxacum bessarabicum (Hornem.) Hand.-Mazz.	Dunaharaszti	1951	Siroki Zoltán	DE-siroki-18049.jpg
2047	Taraxacum bessarabicum (Hornem.) Hand.-Mazz.	Dunaharaszti	1951	Siroki Zoltán	DE-siroki-18050.jpg
2047	Taraxacum bessarabicum (Hornem.) Hand.-Mazz.	Ónod	1949	Siroki Zoltán	DE-siroki-18053.jpg
2048	Taraxacum serotinum (Waldst. et Kit.) Poir.	Biatorbágy	1951	Siroki Zoltán	DE-siroki-18039.jpg
2048	Taraxacum serotinum (Waldst. et Kit.) Poir.	Debrecen	1946	Siroki Zoltán	DE-siroki-18042.jpg
2048	Taraxacum serotinum (Waldst. et Kit.) Poir.	Debrecen	1946	Siroki Zoltán	DE-siroki-18040.jpg
2048	Taraxacum serotinum (Waldst. et Kit.) Poir.	Debrecen	1946	Siroki Zoltán	DE-siroki-18041.jpg
2048	Taraxacum serotinum (Waldst. et Kit.) Poir.	Debrecen	1947	Siroki Zoltán	DE-siroki-18043.jpg
2048	Taraxacum serotinum (Waldst. et Kit.) Poir.	Debrecen	1957	Siroki Zoltán	DE-siroki-18037.jpg
2048	Taraxacum serotinum (Waldst. et Kit.) Poir.	Debrecen	1957	Siroki Zoltán	DE-siroki-18038.jpg
2048	Taraxacum serotinum (Waldst. et Kit.) Poir.	Gödöllő	1954	Jeanplong József	DE-siroki-18044.jpg
2049	Taraxacum laevigatum agg.	Bátorliget	1959	Siroki Zoltán	DE-siroki-18064.jpg
2049	Taraxacum laevigatum agg.	Budapest	1951	Siroki Zoltán	DE-siroki-18058.jpg
2049	Taraxacum laevigatum agg.	Budapest	1952	Siroki Zoltán	DE-siroki-18063.jpg
2049	Taraxacum laevigatum agg.	Debrecen	1948	Siroki Zoltán	DE-siroki-18060.jpg
2049	Taraxacum laevigatum agg.	Debrecen	1954	Siroki Zoltán	DE-siroki-18061.jpg
2049	Taraxacum laevigatum agg.	Debrecen	1954	Siroki Zoltán	DE-siroki-18071.jpg
2049	Taraxacum laevigatum agg.	Debrecen	1964	Siroki Zoltán	DE-siroki-18065.jpg
2049	Taraxacum laevigatum agg.	Debrecen	1968	Siroki Zoltán	DE-siroki-18067.jpg
2049	Taraxacum laevigatum agg.	Debrecen	1968	Siroki Zoltán	DE-siroki-18068.jpg
2049	Taraxacum laevigatum agg.	Debrecen	1968	Siroki Zoltán	DE-siroki-18069.jpg
2049	Taraxacum laevigatum agg.	Gödöllő	1951	Siroki Zoltán	DE-siroki-18062.jpg
2049	Taraxacum laevigatum agg.	Miskolc	1961	Siroki Zoltán	DE-siroki-18066.jpg
2049	Taraxacum laevigatum agg.	Pomáz	1951	Siroki Zoltán	DE-siroki-18057.jpg
2050	Taraxacum officinale agg.	Baracska	1951	Siroki Zoltán	DE-siroki-18074.jpg
2050	Taraxacum officinale agg.	Bátorliget	1959	Siroki Zoltán	DE-siroki-18075.jpg
2050	Taraxacum officinale agg.	Debrecen	1985	Siroki Zoltán	DE-siroki-18077.jpg
2050	Taraxacum officinale agg.	Debrecen	1985	Siroki Zoltán	DE-siroki-18072.jpg
2050	Taraxacum officinale agg.	Debrecen	1985	Siroki Zoltán	DE-siroki-18073.jpg
2051	Taraxacum palustre agg.	Baracska	1951	Siroki Zoltán	DE-siroki-18082.jpg
2051	Taraxacum palustre agg.	Debrecen	1950	Siroki Zoltán	DE-siroki-18081.jpg
2053	Lapsana communis L.	"Vértes"	1957	Siroki Zoltán	DE-siroki-17826.jpg
2053	Lapsana communis L.	Debrecen	1954	Siroki Zoltán	DE-siroki-17824.jpg
2053	Lapsana communis L.	Debrecen	1954	Siroki Zoltán	DE-siroki-17825.jpg
2053	Lapsana communis L.	Mosonmagyaróvár	1939	Siroki Zoltán	DE-siroki-17821.jpg
2053	Lapsana communis L.	Mosonmagyaróvár	1939	Siroki Zoltán	DE-siroki-17823.jpg
2054	Crepis rhoeadifolia M. Bieb.	Ágasegyháza	1969	Siroki Zoltán	DE-siroki-18174.jpg

Sorszám / Number	Taxon-név / Taxon-name	Település / Settlement	Év / Year	Gyűjtő / Collector	Fájlnév / File-name
2054	Crepis rhoeadifolia M. Bieb.	Ágasegyháza	1969	Siroki Zoltán	DE-siroki-18175.jpg
2054	Crepis rhoeadifolia M. Bieb.	Budapest	1941	Siroki Zoltán	DE-siroki-18182.jpg
2054	Crepis rhoeadifolia M. Bieb.	Budapest	1941	Siroki Zoltán	DE-siroki-18183.jpg
2054	Crepis rhoeadifolia M. Bieb.	Budapest	1951	Siroki Zoltán	DE-siroki-18176.jpg
2054	Crepis rhoeadifolia M. Bieb.	Budapest	1976	Siroki Zoltán	DE-siroki-18171.jpg
2054	Crepis rhoeadifolia M. Bieb.	Budapest	1976	Siroki Zoltán	DE-siroki-18172.jpg
2054	Crepis rhoeadifolia M. Bieb.	Debrecen	1946	Siroki Zoltán	DE-siroki-18177.jpg
2054	Crepis rhoeadifolia M. Bieb.	Debrecen	1971	Siroki Zoltán	DE-siroki-18173.jpg
2054	Crepis rhoeadifolia M. Bieb.	Máriakálnok	1939	Siroki Zoltán	DE-siroki-18180.jpg
2054	Crepis rhoeadifolia M. Bieb.	Máriakálnok	1944	Siroki Zoltán	DE-siroki-18181.jpg
2054	Crepis rhoeadifolia M. Bieb.	Vámospércs	1985	Siroki Zoltán	DE-siroki-18166.jpg
2054	Crepis rhoeadifolia M. Bieb.	Vámospércs	1985	Siroki Zoltán	DE-siroki-18167.jpg
2054	Crepis rhoeadifolia M. Bieb.	Vámospércs	1985	Siroki Zoltán	DE-siroki-18168.jpg
2054	Crepis rhoeadifolia M. Bieb.	Vámospércs	1985	Siroki Zoltán	DE-siroki-18169.jpg
2054	Crepis rhoeadifolia M. Bieb.	Vámospércs	1985	Siroki Zoltán	DE-siroki-18170.jpg
2056	Crepis setosa Haller	Aszaló	1944	Siroki Zoltán	DE-siroki-18197.jpg
2056	Crepis setosa Haller	Aszaló	1944	Siroki Zoltán	DE-siroki-18199.jpg
2056	Crepis setosa Haller	Berekbőszörmény	1970	Siroki Zoltán	DE-siroki-18190.jpg
2056	Crepis setosa Haller	Budapest	1944	Siroki Zoltán	DE-siroki-18201.jpg
2056	Crepis setosa Haller	Budapest	1951	Siroki Zoltán	DE-siroki-18195.jpg
2056	Crepis setosa Haller	Csenger	1975	Siroki Zoltán	DE-siroki-18192.jpg
2056	Crepis setosa Haller	Debrecen	1947	Siroki Zoltán	DE-siroki-18198.jpg
2056	Crepis setosa Haller	Debrecen	1958	Siroki Zoltán	DE-siroki-18193.jpg
2056	Crepis setosa Haller	Debrecen	1958	Siroki Zoltán	DE-siroki-18194.jpg
2056	Crepis setosa Haller	Debrecen	1985	Siroki Zoltán	DE-siroki-18188.jpg
2056	Crepis setosa Haller	Debrecen	1985	Siroki Zoltán	DE-siroki-18191.jpg
2056	Crepis setosa Haller	Hencida	1983	Siroki Zoltán	DE-siroki-18196.jpg
2056	Crepis setosa Haller	Hortobágy	1985	Siroki Zoltán	DE-siroki-18185.jpg
2056	Crepis setosa Haller	Hortobágy	1985	Siroki Zoltán	DE-siroki-18186.jpg
2056	Crepis setosa Haller	Hortobágy	1985	Siroki Zoltán	DE-siroki-18187.jpg
2056	Crepis setosa Haller	Hortobágy	1985	Siroki Zoltán	DE-siroki-18189.jpg
2056	Crepis setosa Haller	Mosonmagyaróvár	1939	Siroki Zoltán	DE-siroki-18200.jpg
2057	Crepis paludosa (L.) Moench	Hévíz	1929	Rigler József	DE-siroki-18293.jpg
2058	Crepis praemorsa (L.) Walther	"Nagymező"	1959	Halász Tibor	DE-siroki-18267.jpg
2058	Crepis praemorsa (L.) Walther	"Nagymező"	1959	Siroki Zoltán	DE-siroki-18274.jpg
2058	Crepis praemorsa (L.) Walther	"Nagymező"	1960	Siroki Zoltán	DE-siroki-18268.jpg
2058	Crepis praemorsa (L.) Walther	"Nagymező"	1960	Siroki Zoltán	DE-siroki-18278.jpg
2058	Crepis praemorsa (L.) Walther	"Nagymező"	1960	Siroki Zoltán	DE-siroki-18279.jpg
2058	Crepis praemorsa (L.) Walther	"Nagymező"	1960	Siroki Zoltán	DE-siroki-18272.jpg
2058	Crepis praemorsa (L.) Walther	"Nagymező"	1960	Siroki Zoltán	DE-siroki-18273.jpg
2058	Crepis praemorsa (L.) Walther	"Sátor-hg."	1973	Siroki Zoltán	DE-siroki-18275.jpg
2058	Crepis praemorsa (L.) Walther	"Sátor-hg."	1973	Siroki Zoltán	DE-siroki-18276.jpg
2058	Crepis praemorsa (L.) Walther	Debrecen	1950	Siroki Zoltán	DE-siroki-18277.jpg
2058	Crepis praemorsa (L.) Walther	Háromhuta	1967	Siroki Zoltán	DE-siroki-18269.jpg
2058	Crepis praemorsa (L.) Walther	Háromhuta	1967	Siroki Zoltán	DE-siroki-18270.jpg
2058	Crepis praemorsa (L.) Walther	Háromhuta	1967	Siroki Zoltán	DE-siroki-18271.jpg

Sorszám / Number	Taxon-név / Taxon-name	Település / Settlement	Év / Year	Gyűjtő / Collector	Fájlnév / File-name
2059	Crepis pulchra L.	Budapest	1951	Siroki Zoltán	DE-siroki-18249.jpg
2059	Crepis pulchra L.	Budapest	1951	Siroki Zoltán	DE-siroki-18254.jpg
2059	Crepis pulchra L.	Budapest	1951	Siroki Zoltán	DE-siroki-18255.jpg
2059	Crepis pulchra L.	Budapest	1951	Siroki Zoltán	DE-siroki-18252.jpg
2059	Crepis pulchra L.	Buják	-	Siroki Zoltán	DE-siroki-18250.jpg
2059	Crepis pulchra L.	Gödöllő	1952	Siroki Zoltán	DE-siroki-18247.jpg
2059	Crepis pulchra L.	Gödöllő	1952	Siroki Zoltán	DE-siroki-18248.jpg
2059	Crepis pulchra L.	Gödöllő	1952	Siroki Zoltán	DE-siroki-18253.jpg
2059	Crepis pulchra L.	Gödöllő	1952	Siroki Zoltán	DE-siroki-18251.jpg
2060	Crepis pannonica (Jacq.) K. Koch	Budapest	1909	Kocsis István	DE-siroki-18203.jpg
2060	Crepis pannonica (Jacq.) K. Koch	Budapest	1909	Kocsis István	DE-siroki-18204.jpg
2060	Crepis pannonica (Jacq.) K. Koch	Budapest	1909	Kocsis István	DE-siroki-18205.jpg
2060	Crepis pannonica (Jacq.) K. Koch	Budapest	1909	Kocsis István	DE-siroki-18206.jpg
2060	Crepis pannonica (Jacq.) K. Koch	Budapest	1941	Siroki Zoltán	DE-siroki-18213.jpg
2060	Crepis pannonica (Jacq.) K. Koch	Budapest	1941	Siroki Zoltán	DE-siroki-18212.jpg
2060	Crepis pannonica (Jacq.) K. Koch	Budapest	1951	Siroki Zoltán	DE-siroki-18202.jpg
2060	Crepis pannonica (Jacq.) K. Koch	Tokaj	1966	Siroki Zoltán	DE-siroki-18208.jpg
2060	Crepis pannonica (Jacq.) K. Koch	Tokaj	1966	Siroki Zoltán	DE-siroki-18210.jpg
2060	Crepis pannonica (Jacq.) K. Koch	Tokaj	1966	Siroki Zoltán	DE-siroki-18211.jpg
2060	Crepis pannonica (Jacq.) K. Koch	Tokaj	1971	Siroki Zoltán	DE-siroki-18207.jpg
2060	Crepis pannonica (Jacq.) K. Koch	Tokaj	1971	Siroki Zoltán	DE-siroki-18209.jpg
2061	Crepis tectorum L.	Debrecen	1947	Siroki Zoltán	DE-siroki-18218.jpg
2061	Crepis tectorum L.	Debrecen	1947	Siroki Zoltán	DE-siroki-18219.jpg
2061	Crepis tectorum L.	Debrecen	1986	Siroki Zoltán	DE-siroki-18214.jpg
2061	Crepis tectorum L.	Debrecen	1986	Siroki Zoltán	DE-siroki-18215.jpg
2061	Crepis tectorum L.	Debrecen	1986	Siroki Zoltán	DE-siroki-18216.jpg
2061	Crepis tectorum L.	Téglás	1967	Siroki Zoltán	DE-siroki-18220.jpg
2061	Crepis tectorum L.	Téglás	1967	Siroki Zoltán	DE-siroki-18221.jpg
2062	Crepis biennis L.	"Sátor-hg."	1977	Siroki Zoltán	DE-siroki-18228.jpg
2062	Crepis biennis L.	"Sátor-hg."	1977	Siroki Zoltán	DE-siroki-18229.jpg
2062	Crepis biennis L.	"Sátor-hg."	1977	Siroki Zoltán	DE-siroki-18230.jpg
2062	Crepis biennis L.	"Sátor-hg."	1977	Siroki Zoltán	DE-siroki-18231.jpg
2062	Crepis biennis L.	Aszaló	1944	Siroki Zoltán	DE-siroki-18244.jpg
2062	Crepis biennis L.	Debrecen	1960	Siroki Zoltán	DE-siroki-18232.jpg
2062	Crepis biennis L.	Debrecen	1960	Siroki Zoltán	DE-siroki-18233.jpg
2062	Crepis biennis L.	Debrecen	1960	Siroki Zoltán	DE-siroki-18234.jpg
2062	Crepis biennis L.	Debrecen	1960	Siroki Zoltán	DE-siroki-18235.jpg
2062	Crepis biennis L.	Debrecen	1960	Siroki Zoltán	DE-siroki-18238.jpg
2062	Crepis biennis L.	Debrecen	1960	Siroki Zoltán	DE-siroki-18239.jpg
2062	Crepis biennis L.	Debrecen	1960	Siroki Zoltán	DE-siroki-18240.jpg
2062	Crepis biennis L.	Debrecen	1960	Siroki Zoltán	DE-siroki-18243.jpg
2062	Crepis biennis L.	Debrecen	1960	Siroki Zoltán	DE-siroki-18236.jpg
2062	Crepis biennis L.	Debrecen	1960	Siroki Zoltán	DE-siroki-18237.jpg
2062	Crepis biennis L.	Debrecen	1960	Siroki Zoltán	DE-siroki-18241.jpg
2062	Crepis biennis L.	Debrecen	1960	Siroki Zoltán	DE-siroki-18242.jpg
2062	Crepis biennis L.	Mosonmagyaróvár	1939	Siroki Zoltán	DE-siroki-18222.jpg

Sorszám / Number	Taxon-név / Taxon-name	Település / Settlement	Év / Year	Gyűjtő / Collector	Fájlnév / File-name
2062	Crepis biennis L.	Mosonmagyaróvár	1939	Siroki Zoltán	DE-siroki-18225.jpg
2062	Crepis biennis L.	Mosonmagyaróvár	1939	Siroki Zoltán	DE-siroki-18227.jpg
2062	Crepis biennis L.	Nyíri	1942	Siroki Zoltán	DE-siroki-18245.jpg
2062	Crepis biennis L.	Szalonna	1986	Siroki Zoltán	DE-siroki-18223.jpg
2062	Crepis biennis L.	Szalonna	1986	Siroki Zoltán	DE-siroki-18224.jpg
2065	Hieracium pilosella L.	"Nagymező"	1959	Siroki Zoltán	DE-siroki-18374.jpg
2065	Hieracium pilosella L.	"Nagymező"	1959	Siroki Zoltán	DE-siroki-18375.jpg
2065	Hieracium pilosella L.	"Nagymező"	1959	Siroki Zoltán	DE-siroki-18358.jpg
2065	Hieracium pilosella L.	"Nagymező"	1959	Siroki Zoltán	DE-siroki-18359.jpg
2065	Hieracium pilosella L.	Budapest	1951	Siroki Zoltán	DE-siroki-18352.jpg
2065	Hieracium pilosella L.	Budapest	1962	Siroki Zoltán	DE-siroki-18360.jpg
2065	Hieracium pilosella L.	Budapest	1981	Siroki Zoltán	DE-siroki-18344.jpg
2065	Hieracium pilosella L.	Budapest	1981	Siroki Zoltán	DE-siroki-18346.jpg
2065	Hieracium pilosella L.	Budapest	1981	Siroki Zoltán	DE-siroki-18349.jpg
2065	Hieracium pilosella L.	Cserszegtomaj	1955	Siroki Zoltán	DE-siroki-18355.jpg
2065	Hieracium pilosella L.	Debrecen	1949	Siroki Zoltán	DE-siroki-18365.jpg
2065	Hieracium pilosella L.	Debrecen	1949	Siroki Zoltán	DE-siroki-18351.jpg
2065	Hieracium pilosella L.	Debrecen	1949	Siroki Zoltán	DE-siroki-18353.jpg
2065	Hieracium pilosella L.	Debrecen	1954	Siroki Zoltán	DE-siroki-18357.jpg
2065	Hieracium pilosella L.	Debrecen	1984	Siroki Zoltán	DE-siroki-18347.jpg
2065	Hieracium pilosella L.	Debrecen	1984	Siroki Zoltán	DE-siroki-18348.jpg
2065	Hieracium pilosella L.	Gödöllő	1952	Siroki Zoltán	DE-siroki-18363.jpg
2065	Hieracium pilosella L.	Hajdúbagos	1981	Siroki Zoltán	DE-siroki-18371.jpg
2065	Hieracium pilosella L.	Hajdúbagos	1982	Siroki Zoltán	DE-siroki-18345.jpg
2065	Hieracium pilosella L.	Hajdúböszörmény	1981	Siroki Zoltán	DE-siroki-18376.jpg
2065	Hieracium pilosella L.	Hajdúböszörmény	1981	Siroki Zoltán	DE-siroki-18377.jpg
2065	Hieracium pilosella L.	Hernádszurdok	1944	Siroki Zoltán	DE-siroki-18364.jpg
2065	Hieracium pilosella L.	Hollóháza	1940	Siroki Zoltán	DE-siroki-18369.jpg
2065	Hieracium pilosella L.	Leányfalu	1927	Degen Árpád	DE-siroki-18381.jpg
2065	Hieracium pilosella L.	Nyíregyháza	1951	Siroki Zoltán	DE-siroki-18350.jpg
2065	Hieracium pilosella L.	Pécs	1958	Siroki Zoltán	DE-siroki-18372.jpg
2065	Hieracium pilosella L.	Pécs	1958	Siroki Zoltán	DE-siroki-18373.jpg
2065	Hieracium pilosella L.	Pomáz	1926	Degen Árpád	DE-siroki-18379.jpg
2065	Hieracium pilosella L.	Pomáz	1926	Degen Árpád	DE-siroki-18380.jpg
2065	Hieracium pilosella L.	Szentendre	1925	Degen Árpád	DE-siroki-18382.jpg
2065	Hieracium pilosella L.	Szigetszentmiklós	1910	Kocsis István	DE-siroki-18378.jpg
2065	Hieracium pilosella L.	Téglás	1967	Siroki Zoltán	DE-siroki-18361.jpg
2065	Hieracium pilosella L.	Vámospércs	1985	Siroki Zoltán	DE-siroki-18343.jpg
2066	Hieracium macranthum Ten.	"Nagymező"	1963	Siroki Zoltán	DE-siroki-18334.jpg
2066	Hieracium macranthum Ten.	Bélapátfalva	1958	Siroki Zoltán	DE-siroki-18332.jpg
2066	Hieracium macranthum Ten.	Budapest	1941	Siroki Zoltán	DE-siroki-18329.jpg
2066	Hieracium macranthum Ten.	Budapest	1951	Siroki Zoltán	DE-siroki-18326.jpg
2066	Hieracium macranthum Ten.	Budapest	1951	Siroki Zoltán	DE-siroki-18340.jpg
2066	Hieracium macranthum Ten.	Budapest	1951	Siroki Zoltán	DE-siroki-18341.jpg
2066	Hieracium macranthum Ten.	Budapest	1951	Siroki Zoltán	DE-siroki-18342.jpg
2066	Hieracium macranthum Ten.	Debrecen	1947	Siroki Zoltán	DE-siroki-18324.jpg

Sorszám / Number	Taxon-név / Taxon-name	Település / Settlement	Év / Year	Gyűjtő / Collector	Fájlnév / File-name
2066	Hieracium macranthum Ten.	Debrecen	1948	Siroki Zoltán	DE-siroki-18336.jpg
2066	Hieracium macranthum Ten.	Egyek	1947	Siroki Zoltán	DE-siroki-18325.jpg
2066	Hieracium macranthum Ten.	Gödöllő	1952	Siroki Zoltán	DE-siroki-18330.jpg
2066	Hieracium macranthum Ten.	Gödöllő	1952	Siroki Zoltán	DE-siroki-18331.jpg
2066	Hieracium macranthum Ten.	Gyenesdiás	1955	Siroki Zoltán	DE-siroki-18339.jpg
2066	Hieracium macranthum Ten.	Háromhuta	1978	Siroki Zoltán	DE-siroki-18323.jpg
2066	Hieracium macranthum Ten.	Nagykovácsi	1957	Siroki Zoltán	DE-siroki-18337.jpg
2066	Hieracium macranthum Ten.	Pásztó	1952	Siroki Zoltán	DE-siroki-18338.jpg
2068	Hieracium lactucella Wallr.	"Nagymező"	1960	Siroki Zoltán	DE-siroki-18416.jpg
2068	Hieracium lactucella Wallr.	"Nagymező"	1960	Siroki Zoltán	DE-siroki-18417.jpg
2068	Hieracium lactucella Wallr.	"Nagymező"	1960	Siroki Zoltán	DE-siroki-18418.jpg
2068	Hieracium lactucella Wallr.	"Nagymező"	1960	Siroki Zoltán	DE-siroki-18419.jpg
2068	Hieracium lactucella Wallr.	"Nagymező"	1960	Siroki Zoltán	DE-siroki-18420.jpg
2068	Hieracium lactucella Wallr.	Hollóháza	1940	Siroki Zoltán	DE-siroki-18412.jpg
2068	Hieracium lactucella Wallr.	Hollóháza	1940	Siroki Zoltán	DE-siroki-18413.jpg
2068	Hieracium lactucella Wallr.	Kemenessömjén	1930	Rigler József	DE-siroki-18425.jpg
2068	Hieracium lactucella Wallr.	Kemenessömjén	1930	Rigler József	DE-siroki-18426.jpg
2068	Hieracium lactucella Wallr.	Pásztó	1952	Siroki Zoltán	DE-siroki-18405.jpg
2068	Hieracium lactucella Wallr.	Pásztó	1952	Siroki Zoltán	DE-siroki-18406.jpg
2068	Hieracium lactucella Wallr.	Regéc	1967	Siroki Zoltán	DE-siroki-18403.jpg
2069	Hieracium echiodes Lumn.	Boldogkőváralfa	1943	Siroki Zoltán	DE-siroki-18694.jpg
2069	Hieracium echiodes Lumn.	Boldogkőváralfa	1944	Siroki Zoltán	DE-siroki-18692.jpg
2069	Hieracium echiodes Lumn.	Boldogkőváralfa	1944	Siroki Zoltán	DE-siroki-18693.jpg
2069	Hieracium echiodes Lumn.	Boldogkőváralfa	1944	Siroki Zoltán	DE-siroki-18690.jpg
2069	Hieracium echiodes Lumn.	Boldogkőváralfa	1967	Siroki Zoltán	DE-siroki-18686.jpg
2069	Hieracium echiodes Lumn.	Boldogkőváralfa	1967	Siroki Zoltán	DE-siroki-18687.jpg
2069	Hieracium echiodes Lumn.	Boldogkőváralfa	1967	Siroki Zoltán	DE-siroki-18688.jpg
2069	Hieracium echiodes Lumn.	Budapest	1889	Thaisz Lajos	DE-siroki-18682.jpg
2069	Hieracium echiodes Lumn.	Budapest	1890	Thaisz Lajos	DE-siroki-18681.jpg
2069	Hieracium echiodes Lumn.	Budapest	1905	Kocsis István	DE-siroki-18683.jpg
2069	Hieracium echiodes Lumn.	Gyenesdiás	1953	Siroki Zoltán	DE-siroki-18695.jpg
2069	Hieracium echiodes Lumn.	Lesenceistvánd	1930	Rigler József	DE-siroki-18684.jpg
2069	Hieracium echiodes Lumn.	Nagykovácsi	1957	Siroki Zoltán	DE-siroki-18691.jpg
2069	Hieracium echiodes Lumn.	Veresegyház	1960	Siroki Zoltán	DE-siroki-18689.jpg
2070	Hieracium cymosum L.	"Nagymező"	1960	Siroki Zoltán	DE-siroki-18659.jpg
2070	Hieracium cymosum L.	"Nagymező"	1960	Siroki Zoltán	DE-siroki-18660.jpg
2070	Hieracium cymosum L.	"Nagymező"	1960	Siroki Zoltán	DE-siroki-18661.jpg
2070	Hieracium cymosum L.	Budapest	1888	Czakó Kálmán	DE-siroki-18655.jpg
2070	Hieracium cymosum L.	Budapest	1888	Czakó Kálmán	DE-siroki-18657.jpg
2070	Hieracium cymosum L.	Budapest	1888	Czakó Kálmán	DE-siroki-18654.jpg
2070	Hieracium cymosum L.	Budapest	1951	Siroki Zoltán	DE-siroki-18671.jpg
2070	Hieracium cymosum L.	Csaroda	1960	Siroki Zoltán	DE-siroki-18662.jpg
2070	Hieracium cymosum L.	Debrecen	1954	Siroki Zoltán	DE-siroki-18666.jpg
2070	Hieracium cymosum L.	Debrecen	1954	Siroki Zoltán	DE-siroki-18667.jpg
2070	Hieracium cymosum L.	Gyenesdiás	1913	Gondola István	DE-siroki-18653.jpg
2070	Hieracium cymosum L.	Gyenesdiás	1953	Siroki Zoltán	DE-siroki-18668.jpg

Sorszám / Number	Taxon-név / Taxon-name	Település / Settlement	Év / Year	Gyűjtő / Collector	Fájlnév / File-name
2070	Hieracium cymosum L.	Gyenesdiás	1953	Siroki Zoltán	DE-siroki-18669.jpg
2070	Hieracium cymosum L.	Gyenesdiás	1953	Siroki Zoltán	DE-siroki-18663.jpg
2070	Hieracium cymosum L.	Pécs	1958	Siroki Zoltán	DE-siroki-18665.jpg
2070	Hieracium cymosum L.	Pilisszentiván	1952	Siroki Zoltán	DE-siroki-18670.jpg
2071	Hieracium caespitosum Dumort.	"Nagymező"	1960	Siroki Zoltán	DE-siroki-18532.jpg
2071	Hieracium caespitosum Dumort.	"Nagymező"	1960	Siroki Zoltán	DE-siroki-18533.jpg
2071	Hieracium caespitosum Dumort.	"Nagymező"	1960	Siroki Zoltán	DE-siroki-18534.jpg
2071	Hieracium caespitosum Dumort.	"Nagymező"	1960	Siroki Zoltán	DE-siroki-18535.jpg
2071	Hieracium caespitosum Dumort.	"Nagymező"	1960	Siroki Zoltán	DE-siroki-18536.jpg
2071	Hieracium caespitosum Dumort.	"Nagymező"	1960	Siroki Zoltán	DE-siroki-18537.jpg
2071	Hieracium caespitosum Dumort.	Bátorliget	1957	Siroki Zoltán	DE-siroki-18527.jpg
2071	Hieracium caespitosum Dumort.	Bátorliget	1957	Siroki Zoltán	DE-siroki-18528.jpg
2071	Hieracium caespitosum Dumort.	Csaroda	1960	Siroki Zoltán	DE-siroki-18516.jpg
2071	Hieracium caespitosum Dumort.	Csaroda	1960	Siroki Zoltán	DE-siroki-18517.jpg
2071	Hieracium caespitosum Dumort.	Csaroda	1960	Siroki Zoltán	DE-siroki-18519.jpg
2071	Hieracium caespitosum Dumort.	Csaroda	1960	Siroki Zoltán	DE-siroki-18541.jpg
2071	Hieracium caespitosum Dumort.	Debrecen	1948	Siroki Zoltán	DE-siroki-18521.jpg
2071	Hieracium caespitosum Dumort.	Debrecen	1950	Siroki Zoltán	DE-siroki-18523.jpg
2071	Hieracium caespitosum Dumort.	Debrecen	1950	Siroki Zoltán	DE-siroki-18529.jpg
2071	Hieracium caespitosum Dumort.	Debrecen	1950	Siroki Zoltán	DE-siroki-18530.jpg
2071	Hieracium caespitosum Dumort.	Debrecen	1950	Siroki Zoltán	DE-siroki-18531.jpg
2071	Hieracium caespitosum Dumort.	Debrecen	1951	Siroki Zoltán	DE-siroki-18522.jpg
2071	Hieracium caespitosum Dumort.	Debrecen	1951	Siroki Zoltán	DE-siroki-18520.jpg
2071	Hieracium caespitosum Dumort.	Debrecen	1954	Siroki Zoltán	DE-siroki-18514.jpg
2071	Hieracium caespitosum Dumort.	Debrecen	1954	Siroki Zoltán	DE-siroki-18515.jpg
2071	Hieracium caespitosum Dumort.	Nyírábrány	1985	Siroki Zoltán	DE-siroki-18539.jpg
2071	Hieracium caespitosum Dumort.	Nyírábrány	1985	Siroki Zoltán	DE-siroki-18540.jpg
2073	Hieracium bauginii Schult. ex Besser	"Bükk-hg, Kiskerekhegy"	1959	Halász Tibor	DE-siroki-18602.jpg
2073	Hieracium bauginii Schult. ex Besser	Abaújkér	1942	Siroki Zoltán	DE-siroki-18625.jpg
2073	Hieracium bauginii Schult. ex Besser	Abaújkér	1942	Siroki Zoltán	DE-siroki-18626.jpg
2073	Hieracium bauginii Schult. ex Besser	Bátorliget	1957	Siroki Zoltán	DE-siroki-18606.jpg
2073	Hieracium bauginii Schult. ex Besser	Bátorliget	1957	Siroki Zoltán	DE-siroki-18607.jpg
2073	Hieracium bauginii Schult. ex Besser	Budapest	1951	Siroki Zoltán	DE-siroki-18609.jpg
2073	Hieracium bauginii Schult. ex Besser	Budapest	1951	Siroki Zoltán	DE-siroki-18610.jpg
2073	Hieracium bauginii Schult. ex Besser	Budapest	1951	Siroki Zoltán	DE-siroki-18649.jpg
2073	Hieracium bauginii Schult. ex Besser	Budapest	1951	Siroki Zoltán	DE-siroki-18650.jpg
2073	Hieracium bauginii Schult. ex Besser	Budapest	1958	Siroki Zoltán	DE-siroki-18646.jpg
2073	Hieracium bauginii Schult. ex Besser	Budapest	1958	Siroki Zoltán	DE-siroki-18647.jpg
2073	Hieracium bauginii Schult. ex Besser	Budapest	1966	Siroki Zoltán	DE-siroki-18633.jpg
2073	Hieracium bauginii Schult. ex Besser	Budapest	1981	Siroki Zoltán	DE-siroki-18643.jpg
2073	Hieracium bauginii Schult. ex Besser	Budapest	1981	Siroki Zoltán	DE-siroki-18644.jpg
2073	Hieracium bauginii Schult. ex Besser	Csaroda	1960	Siroki Zoltán	DE-siroki-18635.jpg
2073	Hieracium bauginii Schult. ex Besser	Csaroda	1960	Siroki Zoltán	DE-siroki-18636.jpg
2073	Hieracium bauginii Schult. ex Besser	Csaroda	1960	Siroki Zoltán	DE-siroki-18637.jpg
2073	Hieracium bauginii Schult. ex Besser	Debrecen	1950	Siroki Zoltán	DE-siroki-18605.jpg
2073	Hieracium bauginii Schult. ex Besser	Debrecen	1950	Siroki Zoltán	DE-siroki-18608.jpg

Sorszám / Number	Taxon-név / Taxon-name	Település / Settlement	Év / Year	Gyűjtő / Collector	Fájlnév / File-name
2073	Hieracium bauginii Schult. ex Besser	Debrecen	1950	Siroki Zoltán	DE-siroki-18614.jpg
2073	Hieracium bauginii Schult. ex Besser	Debrecen	1959	Siroki Zoltán	DE-siroki-18638.jpg
2073	Hieracium bauginii Schult. ex Besser	Gödöllő	1952	Siroki Zoltán	DE-siroki-18611.jpg
2073	Hieracium bauginii Schult. ex Besser	Gödöllő	1952	Siroki Zoltán	DE-siroki-18621.jpg
2073	Hieracium bauginii Schult. ex Besser	Háromhuta	1960	Siroki Zoltán	DE-siroki-18601.jpg
2073	Hieracium bauginii Schult. ex Besser	Háromhuta	1961	Siroki Zoltán	DE-siroki-18603.jpg
2073	Hieracium bauginii Schult. ex Besser	Háromhuta	1961	Siroki Zoltán	DE-siroki-18604.jpg
2073	Hieracium bauginii Schult. ex Besser	Háromhuta	1984	Siroki Zoltán	DE-siroki-18599.jpg
2073	Hieracium bauginii Schult. ex Besser	Mátraverebély	1952	Siroki Zoltán	DE-siroki-18620.jpg
2073	Hieracium bauginii Schult. ex Besser	Nagyhuta	1978	Siroki Zoltán	DE-siroki-18641.jpg
2073	Hieracium bauginii Schult. ex Besser	Nagyhuta	1978	Siroki Zoltán	DE-siroki-18642.jpg
2073	Hieracium bauginii Schult. ex Besser	Noszvaj	1958	Siroki Zoltán	DE-siroki-18645.jpg
2073	Hieracium bauginii Schult. ex Besser	Noszvaj	1958	Siroki Zoltán	DE-siroki-18648.jpg
2073	Hieracium bauginii Schult. ex Besser	Pásztó	1952	Siroki Zoltán	DE-siroki-18612.jpg
2073	Hieracium bauginii Schult. ex Besser	Pásztó	1952	Siroki Zoltán	DE-siroki-18622.jpg
2073	Hieracium bauginii Schult. ex Besser	Pécs	1958	Siroki Zoltán	DE-siroki-18617.jpg
2073	Hieracium bauginii Schult. ex Besser	Pécs	1958	Siroki Zoltán	DE-siroki-18618.jpg
2073	Hieracium bauginii Schult. ex Besser	Pomáz	1926	Degen Árpád	DE-siroki-18600.jpg
2073	Hieracium bauginii Schult. ex Besser	Rakaca	1982	Siroki Zoltán	DE-siroki-18615.jpg
2073	Hieracium bauginii Schult. ex Besser	Rakaca	1982	Siroki Zoltán	DE-siroki-18616.jpg
2073	Hieracium bauginii Schult. ex Besser	Rakaca	1982	Siroki Zoltán	DE-siroki-18639.jpg
2073	Hieracium bauginii Schult. ex Besser	Rakaca	1982	Siroki Zoltán	DE-siroki-18640.jpg
2073	Hieracium bauginii Schult. ex Besser	Regéc	1967	Siroki Zoltán	DE-siroki-18629.jpg
2073	Hieracium bauginii Schult. ex Besser	Regéc	1967	Siroki Zoltán	DE-siroki-18630.jpg
2073	Hieracium bauginii Schult. ex Besser	Szilvásvár	1961	Siroki Zoltán	DE-siroki-18634.jpg
2073	Hieracium bauginii Schult. ex Besser	Újléta	1967	Siroki Zoltán	DE-siroki-18631.jpg
2073	Hieracium bauginii Schult. ex Besser	Újléta	1967	Siroki Zoltán	DE-siroki-18632.jpg
2073	Hieracium bauginii Schult. ex Besser	Vámospércs	1984	Siroki Zoltán	DE-siroki-18619.jpg
2077	Hieracium bifidum Kit.	Pilisszentiván	1952	Siroki Zoltán	DE-siroki-18739.jpg
2077	Hieracium bifidum Kit.	Pilisszentiván	1952	Siroki Zoltán	DE-siroki-18740.jpg
2077	Hieracium bifidum Kit.	Pilisszentiván	1952	Siroki Zoltán	DE-siroki-18741.jpg
2077	Hieracium bifidum Kit.	Pilisszentiván	1952	Siroki Zoltán	DE-siroki-18742.jpg
2077	Hieracium bifidum Kit.	Pilisszentiván	1952	Siroki Zoltán	DE-siroki-18762.jpg
2077	Hieracium bifidum Kit.	Pilisszentiván	1952	Siroki Zoltán	DE-siroki-18763.jpg
2077	Hieracium bifidum Kit.	Pilisszentiván	1952	Siroki Zoltán	DE-siroki-18764.jpg
2077	Hieracium bifidum Kit.	Rezi	1930	Rigler József	DE-siroki-18746.jpg
2077	Hieracium bifidum Kit.	Szilvásvár	1959	Siroki Zoltán	DE-siroki-18737.jpg
2077	Hieracium bifidum Kit.	Szilvásvár	1959	Siroki Zoltán	DE-siroki-18738.jpg
2077	Hieracium bifidum Kit.	Szilvásvár	1959	Siroki Zoltán	DE-siroki-18759.jpg
2077	Hieracium bifidum Kit.	Szilvásvár	1960	Siroki Zoltán	DE-siroki-18766.jpg
2077	Hieracium bifidum Kit.	Szilvásvár	1960	Siroki Zoltán	DE-siroki-18767.jpg
2077	Hieracium bifidum Kit.	Szilvásvár	1960	Siroki Zoltán	DE-siroki-18768.jpg
2077	Hieracium bifidum Kit.	Szilvásvár	1960	Siroki Zoltán	DE-siroki-18782.jpg
2077	Hieracium bifidum Kit.	Szilvásvár	1960	Siroki Zoltán	DE-siroki-18765.jpg
2077	Hieracium bifidum Kit.	Szilvásvár	1960	Siroki Zoltán	DE-siroki-18747.jpg
2077	Hieracium bifidum Kit.	Szilvásvár	1960	Siroki Zoltán	DE-siroki-18748.jpg

Sorszám / Number	Taxon-név / Taxon-name	Település / Settlement	Év / Year	Gyűjtő / Collector	Fájlnév / File-name
2077	Hieracium bifidum Kit.	Szilvásvár	1960	Siroki Zoltán	DE-siroki-18753.jpg
2077	Hieracium bifidum Kit.	Szilvásvár	1960	Siroki Zoltán	DE-siroki-18754.jpg
2077	Hieracium bifidum Kit.	Szilvásvár	1960	Siroki Zoltán	DE-siroki-18755.jpg
2077	Hieracium bifidum Kit.	Szilvásvár	1960	Siroki Zoltán	DE-siroki-18756.jpg
2077	Hieracium bifidum Kit.	Szilvásvár	1960	Siroki Zoltán	DE-siroki-18757.jpg
2077	Hieracium bifidum Kit.	Szilvásvár	1960	Siroki Zoltán	DE-siroki-18758.jpg
2077	Hieracium bifidum Kit.	Szilvásvár	1960	Siroki Zoltán	DE-siroki-18751.jpg
2077	Hieracium bifidum Kit.	Szilvásvár	1960	Siroki Zoltán	DE-siroki-18752.jpg
2077	Hieracium bifidum Kit.	Szilvásvár	1962	Siroki Zoltán	DE-siroki-18749.jpg
2077	Hieracium bifidum Kit.	Szilvásvár	1962	Siroki Zoltán	DE-siroki-18750.jpg
2078	Hieracium murorum L.	"Bükk-hg, Kiskerekhegy"	1959	Halász Tibor	DE-siroki-18855.jpg
2078	Hieracium murorum L.	Balatonederics	1955	Siroki Zoltán	DE-siroki-18857.jpg
2078	Hieracium murorum L.	Bélapátfalva	1958	Siroki Zoltán	DE-siroki-18841.jpg
2078	Hieracium murorum L.	Bélapátfalva	1958	Siroki Zoltán	DE-siroki-18842.jpg
2078	Hieracium murorum L.	Budapest	1951	Siroki Zoltán	DE-siroki-18836.jpg
2078	Hieracium murorum L.	Budapest	1951	Siroki Zoltán	DE-siroki-18837.jpg
2078	Hieracium murorum L.	Budapest	1951	Siroki Zoltán	DE-siroki-18858.jpg
2078	Hieracium murorum L.	Budapest	1951	Siroki Zoltán	DE-siroki-18835.jpg
2078	Hieracium murorum L.	Budapest	1962	Siroki Zoltán	DE-siroki-18851.jpg
2078	Hieracium murorum L.	Budapest	1962	Siroki Zoltán	DE-siroki-18848.jpg
2078	Hieracium murorum L.	Budapest	1962	Siroki Zoltán	DE-siroki-18847.jpg
2078	Hieracium murorum L.	Füzérradvány	1973	Siroki Zoltán	DE-siroki-18832.jpg
2078	Hieracium murorum L.	Füzérradvány	1973	Siroki Zoltán	DE-siroki-18830.jpg
2078	Hieracium murorum L.	Füzérradvány	1973	Siroki Zoltán	DE-siroki-18831.jpg
2078	Hieracium murorum L.	Gödöllő	1952	Siroki Zoltán	DE-siroki-18827.jpg
2078	Hieracium murorum L.	Gödöllő	1952	Siroki Zoltán	DE-siroki-18864.jpg
2078	Hieracium murorum L.	Gyenesdiás	1955	Siroki Zoltán	DE-siroki-18867.jpg
2078	Hieracium murorum L.	Háromhuta	1960	Siroki Zoltán	DE-siroki-18853.jpg
2078	Hieracium murorum L.	Háromhuta	1960	Siroki Zoltán	DE-siroki-18854.jpg
2078	Hieracium murorum L.	Háromhuta	1978	Siroki Zoltán	DE-siroki-18833.jpg
2078	Hieracium murorum L.	Pécs	1958	Siroki Zoltán	DE-siroki-18856.jpg
2078	Hieracium murorum L.	Pécs	1958	Siroki Zoltán	DE-siroki-18843.jpg
2078	Hieracium murorum L.	Pécs	1958	Siroki Zoltán	DE-siroki-18844.jpg
2078	Hieracium murorum L.	Pécs	1958	Siroki Zoltán	DE-siroki-18845.jpg
2078	Hieracium murorum L.	Pécs	1958	Siroki Zoltán	DE-siroki-18846.jpg
2078	Hieracium murorum L.	Pomáz	1952	Siroki Zoltán	DE-siroki-18828.jpg
2078	Hieracium murorum L.	Pomáz	1952	Siroki Zoltán	DE-siroki-18829.jpg
2078	Hieracium murorum L.	Pomáz	1952	Siroki Zoltán	DE-siroki-18859.jpg
2078	Hieracium murorum L.	Pomáz	1952	Siroki Zoltán	DE-siroki-18860.jpg
2078	Hieracium murorum L.	Pomáz	1952	Siroki Zoltán	DE-siroki-18866.jpg
2078	Hieracium murorum L.	Pomáz	1952	Siroki Zoltán	DE-siroki-18869.jpg
2078	Hieracium murorum L.	Pomáz	1952	Siroki Zoltán	DE-siroki-18862.jpg
2078	Hieracium murorum L.	Szada	1952	Siroki Zoltán	DE-siroki-18863.jpg
2078	Hieracium murorum L.	Szada	1952	Siroki Zoltán	DE-siroki-18861.jpg
2078	Hieracium murorum L.	Szada	1952	Siroki Zoltán	DE-siroki-18865.jpg
2078	Hieracium murorum L.	Szada	1952	Siroki Zoltán	DE-siroki-18823.jpg

Sorszám / Number	Taxon-név / Taxon-name	Település / Settlement	Év / Year	Gyűjtő / Collector	Fájlnév / File-name
2078	Hieracium murorum L.	Szada	1952	Siroki Zoltán	DE-siroki-18824.jpg
2078	Hieracium murorum L.	Szada	1952	Siroki Zoltán	DE-siroki-18825.jpg
2078	Hieracium murorum L.	Szada	1952	Siroki Zoltán	DE-siroki-18826.jpg
2078	Hieracium murorum L.	Szilvásvár	1954	Siroki Zoltán	DE-siroki-18834.jpg
2078	Hieracium murorum L.	Szilvásvár	1954	Siroki Zoltán	DE-siroki-18868.jpg
2078	Hieracium murorum L.	Szilvásvár	1960	Siroki Zoltán	DE-siroki-18849.jpg
2078	Hieracium murorum L.	Szilvásvár	1960	Siroki Zoltán	DE-siroki-18850.jpg
2078	Hieracium murorum L.	Szilvásvár	1960	Siroki Zoltán	DE-siroki-18852.jpg
2079	Hieracium lachenalii C.C. Gmel.	"Dobogókő"	1957	Siroki Zoltán	DE-siroki-18935.jpg
2079	Hieracium lachenalii C.C. Gmel.	Balatonederics	1955	Siroki Zoltán	DE-siroki-18938.jpg
2079	Hieracium lachenalii C.C. Gmel.	Balatonederics	1955	Siroki Zoltán	DE-siroki-18939.jpg
2079	Hieracium lachenalii C.C. Gmel.	Balatonederics	1955	Siroki Zoltán	DE-siroki-18940.jpg
2079	Hieracium lachenalii C.C. Gmel.	Balatonederics	1955	Siroki Zoltán	DE-siroki-18941.jpg
2079	Hieracium lachenalii C.C. Gmel.	Balatonederics	1955	Siroki Zoltán	DE-siroki-18942.jpg
2079	Hieracium lachenalii C.C. Gmel.	Balatonederics	1955	Siroki Zoltán	DE-siroki-18943.jpg
2079	Hieracium lachenalii C.C. Gmel.	Balatonederics	1955	Siroki Zoltán	DE-siroki-18944.jpg
2079	Hieracium lachenalii C.C. Gmel.	Balatonederics	1955	Siroki Zoltán	DE-siroki-18946.jpg
2079	Hieracium lachenalii C.C. Gmel.	Balatonederics	1955	Siroki Zoltán	DE-siroki-18947.jpg
2079	Hieracium lachenalii C.C. Gmel.	Budapest	1889	Borbás Vince	DE-siroki-18911.jpg
2079	Hieracium lachenalii C.C. Gmel.	Budapest	1890	Borbás Vince	DE-siroki-18916.jpg
2079	Hieracium lachenalii C.C. Gmel.	Budapest	1890	Czakó Kálmán	DE-siroki-18917.jpg
2079	Hieracium lachenalii C.C. Gmel.	Gödöllő	1952	Siroki Zoltán	DE-siroki-18879.jpg
2079	Hieracium lachenalii C.C. Gmel.	Gyenesdiás	1955	Siroki Zoltán	DE-siroki-18948.jpg
2079	Hieracium lachenalii C.C. Gmel.	Háromhuta	1962	Siroki Zoltán	DE-siroki-18904.jpg
2079	Hieracium lachenalii C.C. Gmel.	Háromhuta	1962	Siroki Zoltán	DE-siroki-18905.jpg
2079	Hieracium lachenalii C.C. Gmel.	Háromhuta	1962	Siroki Zoltán	DE-siroki-18926.jpg
2079	Hieracium lachenalii C.C. Gmel.	Háromhuta	1962	Siroki Zoltán	DE-siroki-18927.jpg
2079	Hieracium lachenalii C.C. Gmel.	Háromhuta	1962	Siroki Zoltán	DE-siroki-18928.jpg
2079	Hieracium lachenalii C.C. Gmel.	Háromhuta	1967	Siroki Zoltán	DE-siroki-18900.jpg
2079	Hieracium lachenalii C.C. Gmel.	Háromhuta	1967	Siroki Zoltán	DE-siroki-18901.jpg
2079	Hieracium lachenalii C.C. Gmel.	Háromhuta	1967	Siroki Zoltán	DE-siroki-18902.jpg
2079	Hieracium lachenalii C.C. Gmel.	Háromhuta	1967	Siroki Zoltán	DE-siroki-18903.jpg
2079	Hieracium lachenalii C.C. Gmel.	Háromhuta	1967	Siroki Zoltán	DE-siroki-18906.jpg
2079	Hieracium lachenalii C.C. Gmel.	Háromhuta	1967	Siroki Zoltán	DE-siroki-18907.jpg
2079	Hieracium lachenalii C.C. Gmel.	Miskolc	1959	Siroki Zoltán	DE-siroki-18929.jpg
2079	Hieracium lachenalii C.C. Gmel.	Nagyhuta	1978	Siroki Zoltán	DE-siroki-18894.jpg
2079	Hieracium lachenalii C.C. Gmel.	Nagyhuta	-	Siroki Zoltán	DE-siroki-18893.jpg
2079	Hieracium lachenalii C.C. Gmel.	Nagyvisnyó	1959	Siroki Zoltán	DE-siroki-18930.jpg
2079	Hieracium lachenalii C.C. Gmel.	Nagyvisnyó	1959	Siroki Zoltán	DE-siroki-18931.jpg
2079	Hieracium lachenalii C.C. Gmel.	Nagyvisnyó	1959	Siroki Zoltán	DE-siroki-18932.jpg
2079	Hieracium lachenalii C.C. Gmel.	Nagyvisnyó	1959	Siroki Zoltán	DE-siroki-18933.jpg
2079	Hieracium lachenalii C.C. Gmel.	Nagyvisnyó	1959	Siroki Zoltán	DE-siroki-18934.jpg
2079	Hieracium lachenalii C.C. Gmel.	Noszvaj	1958	Siroki Zoltán	DE-siroki-18876.jpg
2079	Hieracium lachenalii C.C. Gmel.	Noszvaj	1958	Siroki Zoltán	DE-siroki-18877.jpg
2079	Hieracium lachenalii C.C. Gmel.	Noszvaj	1958	Siroki Zoltán	DE-siroki-18892.jpg
2079	Hieracium lachenalii C.C. Gmel.	Pomáz	1954	Siroki Zoltán	DE-siroki-18937.jpg

Sorszám / Number	Taxon-név / Taxon-name	Település / Settlement	Év / Year	Gyűjtő / Collector	Fájlnév / File-name
2079	Hieracium lachenalii C.C. Gmel.	Pomáz	1954	Siroki Zoltán	DE-siroki-18949.jpg
2079	Hieracium lachenalii C.C. Gmel.	Pomáz	1954	Siroki Zoltán	DE-siroki-18950.jpg
2079	Hieracium lachenalii C.C. Gmel.	Rezi	1955	Siroki Zoltán	DE-siroki-18945.jpg
2079	Hieracium lachenalii C.C. Gmel.	Szada	1952	Siroki Zoltán	DE-siroki-18951.jpg
2079	Hieracium lachenalii C.C. Gmel.	Szada	1952	Siroki Zoltán	DE-siroki-18880.jpg
2079	Hieracium lachenalii C.C. Gmel.	Szada	1952	Siroki Zoltán	DE-siroki-18881.jpg
2079	Hieracium lachenalii C.C. Gmel.	Szada	1952	Siroki Zoltán	DE-siroki-18878.jpg
2079	Hieracium lachenalii C.C. Gmel.	Szilvásvár	1954	Siroki Zoltán	DE-siroki-18886.jpg
2079	Hieracium lachenalii C.C. Gmel.	Szilvásvár	1954	Siroki Zoltán	DE-siroki-18887.jpg
2079	Hieracium lachenalii C.C. Gmel.	Szilvásvár	1954	Siroki Zoltán	DE-siroki-18936.jpg
2081	Hieracium umbellatum L.	Budapest	1948	Siroki Zoltán	DE-siroki-19076.jpg
2081	Hieracium umbellatum L.	Budapest	1948	Siroki Zoltán	DE-siroki-19084.jpg
2081	Hieracium umbellatum L.	Csaroda	1954	Siroki Zoltán	DE-siroki-19078.jpg
2081	Hieracium umbellatum L.	Debrecen	1947	Siroki Zoltán	DE-siroki-19066.jpg
2081	Hieracium umbellatum L.	Debrecen	1947	Siroki Zoltán	DE-siroki-19077.jpg
2081	Hieracium umbellatum L.	Debrecen	1977	Siroki Zoltán	DE-siroki-19063.jpg
2081	Hieracium umbellatum L.	Debrecen	1977	Siroki Zoltán	DE-siroki-19064.jpg
2081	Hieracium umbellatum L.	Egyek	1947	Siroki Zoltán	DE-siroki-19067.jpg
2081	Hieracium umbellatum L.	Egyek	1975	Siroki Zoltán	DE-siroki-19065.jpg
2081	Hieracium umbellatum L.	Háromhuta	1961	Siroki Zoltán	DE-siroki-19082.jpg
2081	Hieracium umbellatum L.	Háromhuta	1961	Siroki Zoltán	DE-siroki-19083.jpg
2081	Hieracium umbellatum L.	Háromhuta	1978	Siroki Zoltán	DE-siroki-19070.jpg
2081	Hieracium umbellatum L.	Háromhuta	1978	Siroki Zoltán	DE-siroki-19071.jpg
2081	Hieracium umbellatum L.	Háromhuta	1978	Siroki Zoltán	DE-siroki-19072.jpg
2081	Hieracium umbellatum L.	Háromhuta	-	Siroki Zoltán	DE-siroki-19079.jpg
2081	Hieracium umbellatum L.	Tokaj	1971	Siroki Zoltán	DE-siroki-19080.jpg
2081	Hieracium umbellatum L.	Tokaj	1971	Siroki Zoltán	DE-siroki-19081.jpg
2082	Hieracium sabaudum L.	"Vértes"	1957	Siroki Zoltán	DE-siroki-19116.jpg
2082	Hieracium sabaudum L.	Budapest	1950	Siroki Zoltán	DE-siroki-19126.jpg
2082	Hieracium sabaudum L.	Budapest	1950	Siroki Zoltán	DE-siroki-19127.jpg
2082	Hieracium sabaudum L.	Budapest	1950	Siroki Zoltán	DE-siroki-19124.jpg
2082	Hieracium sabaudum L.	Budapest	1950	Siroki Zoltán	DE-siroki-19109.jpg
2082	Hieracium sabaudum L.	Budapest	1950	Siroki Zoltán	DE-siroki-19110.jpg
2082	Hieracium sabaudum L.	Budapest	1950	Siroki Zoltán	DE-siroki-19123.jpg
2082	Hieracium sabaudum L.	Budapest	1951	Siroki Zoltán	DE-siroki-19104.jpg
2082	Hieracium sabaudum L.	Budapest	1954	Siroki Zoltán	DE-siroki-19129.jpg
2082	Hieracium sabaudum L.	Budapest	1954	Siroki Zoltán	DE-siroki-19130.jpg
2082	Hieracium sabaudum L.	Budapest	1954	Siroki Zoltán	DE-siroki-19132.jpg
2082	Hieracium sabaudum L.	Egyek	1975	Siroki Zoltán	DE-siroki-19117.jpg
2082	Hieracium sabaudum L.	Gödöllő	1952	Siroki Zoltán	DE-siroki-19114.jpg
2082	Hieracium sabaudum L.	Háromhuta	1978	Siroki Zoltán	DE-siroki-19136.jpg
2082	Hieracium sabaudum L.	Háromhuta	1978	Siroki Zoltán	DE-siroki-19115.jpg
2082	Hieracium sabaudum L.	Háromhuta	1978	Siroki Zoltán	DE-siroki-19118.jpg
2082	Hieracium sabaudum L.	Háromhuta	1978	Siroki Zoltán	DE-siroki-19138.jpg
2082	Hieracium sabaudum L.	Háromhuta	-	Siroki Zoltán	DE-siroki-19137.jpg
2082	Hieracium sabaudum L.	Miskolc	1959	Siroki Zoltán	DE-siroki-19131.jpg

Sorszám / Number	Taxon-név / Taxon-name	Település / Settlement	Év / Year	Gyűjtő / Collector	Fájlnév / File-name
2082	Hieracium sabaudum L.	Miskolc	1959	Siroki Zoltán	DE-siroki-19133.jpg
2082	Hieracium sabaudum L.	Noszvaj	1958	Siroki Zoltán	DE-siroki-19113.jpg
2082	Hieracium sabaudum L.	Sopron	1956	Kovács Béla	DE-siroki-19128.jpg
2087	Hieracium × bifurcum M. Bieb.	Boldogkőváralfa	1967	Siroki Zoltán	DE-siroki-18450.jpg
2089	Hieracium × laschii Zahn	Boldogkőváralfa	1944	Siroki Zoltán	DE-siroki-18451.jpg
2090	Hieracium × brachiatum Bertol. ex DC.	"Nagymező"	1959	Siroki Zoltán	DE-siroki-18483.jpg
2090	Hieracium × brachiatum Bertol. ex DC.	"Nagymező"	1959	Siroki Zoltán	DE-siroki-18484.jpg
2090	Hieracium × brachiatum Bertol. ex DC.	"Nagymező"	1959	Siroki Zoltán	DE-siroki-18485.jpg
2090	Hieracium × brachiatum Bertol. ex DC.	"Nagymező"	1959	Siroki Zoltán	DE-siroki-18490.jpg
2090	Hieracium × brachiatum Bertol. ex DC.	"Nagymező"	1959	Siroki Zoltán	DE-siroki-18491.jpg
2090	Hieracium × brachiatum Bertol. ex DC.	"Nagymező"	1959	Siroki Zoltán	DE-siroki-18492.jpg
2090	Hieracium × brachiatum Bertol. ex DC.	Budapest	1888	Czakó Kálmán	DE-siroki-18457.jpg
2090	Hieracium × brachiatum Bertol. ex DC.	Budapest	1951	Siroki Zoltán	DE-siroki-18480.jpg
2090	Hieracium × brachiatum Bertol. ex DC.	Debrecen	1946	Siroki Zoltán	DE-siroki-18470.jpg
2090	Hieracium × brachiatum Bertol. ex DC.	Debrecen	1950	Siroki Zoltán	DE-siroki-18478.jpg
2090	Hieracium × brachiatum Bertol. ex DC.	Debrecen	1955	Siroki Zoltán	DE-siroki-18486.jpg
2090	Hieracium × brachiatum Bertol. ex DC.	Debrecen	1955	Siroki Zoltán	DE-siroki-18487.jpg
2090	Hieracium × brachiatum Bertol. ex DC.	Debrecen	1955	Siroki Zoltán	DE-siroki-18488.jpg
2090	Hieracium × brachiatum Bertol. ex DC.	Debrecen	1955	Siroki Zoltán	DE-siroki-18489.jpg
2090	Hieracium × brachiatum Bertol. ex DC.	Debrecen	1955	Siroki Zoltán	DE-siroki-18493.jpg
2090	Hieracium × brachiatum Bertol. ex DC.	Debrecen	1981	Siroki Zoltán	DE-siroki-18501.jpg
2090	Hieracium × brachiatum Bertol. ex DC.	Debrecen	1981	Siroki Zoltán	DE-siroki-18502.jpg
2090	Hieracium × brachiatum Bertol. ex DC.	Debrecen	1981	Siroki Zoltán	DE-siroki-18503.jpg
2090	Hieracium × brachiatum Bertol. ex DC.	Debrecen	1981	Siroki Zoltán	DE-siroki-18504.jpg
2090	Hieracium × brachiatum Bertol. ex DC.	Debrecen	1983	Siroki Zoltán	DE-siroki-18468.jpg
2090	Hieracium × brachiatum Bertol. ex DC.	Debrecen	1983	Siroki Zoltán	DE-siroki-18469.jpg
2090	Hieracium × brachiatum Bertol. ex DC.	Debrecen	1984	Siroki Zoltán	DE-siroki-18494.jpg
2090	Hieracium × brachiatum Bertol. ex DC.	Debrecen	1984	Siroki Zoltán	DE-siroki-18495.jpg
2090	Hieracium × brachiatum Bertol. ex DC.	Debrecen	1984	Siroki Zoltán	DE-siroki-18498.jpg
2090	Hieracium × brachiatum Bertol. ex DC.	Debrecen	1984	Siroki Zoltán	DE-siroki-18500.jpg
2090	Hieracium × brachiatum Bertol. ex DC.	Gödöllő	1952	Siroki Zoltán	DE-siroki-18481.jpg
2090	Hieracium × brachiatum Bertol. ex DC.	Gödöllő	1952	Siroki Zoltán	DE-siroki-18507.jpg
2090	Hieracium × brachiatum Bertol. ex DC.	Gödöllő	1952	Siroki Zoltán	DE-siroki-18508.jpg
2090	Hieracium × brachiatum Bertol. ex DC.	Gödöllő	1952	Siroki Zoltán	DE-siroki-18509.jpg
2090	Hieracium × brachiatum Bertol. ex DC.	Hajdúbagos	1981	Siroki Zoltán	DE-siroki-18505.jpg
2090	Hieracium × brachiatum Bertol. ex DC.	Hajdúbagos	1981	Siroki Zoltán	DE-siroki-18459.jpg
2090	Hieracium × brachiatum Bertol. ex DC.	Hajdúbagos	1981	Siroki Zoltán	DE-siroki-18460.jpg
2090	Hieracium × brachiatum Bertol. ex DC.	Hajdúbagos	1981	Siroki Zoltán	DE-siroki-18461.jpg
2090	Hieracium × brachiatum Bertol. ex DC.	Hajdúbagos	1981	Siroki Zoltán	DE-siroki-18462.jpg
2090	Hieracium × brachiatum Bertol. ex DC.	Hajdúbagos	1982	Siroki Zoltán	DE-siroki-18458.jpg
2090	Hieracium × brachiatum Bertol. ex DC.	Hajdúbagos	1984	Siroki Zoltán	DE-siroki-18466.jpg
2090	Hieracium × brachiatum Bertol. ex DC.	Hajdúbagos	1984	Siroki Zoltán	DE-siroki-18467.jpg
2090	Hieracium × brachiatum Bertol. ex DC.	Háromhuta	1978	Siroki Zoltán	DE-siroki-18463.jpg
2090	Hieracium × brachiatum Bertol. ex DC.	Háromhuta	1978	Siroki Zoltán	DE-siroki-18464.jpg
2090	Hieracium × brachiatum Bertol. ex DC.	Háromhuta	1978	Siroki Zoltán	DE-siroki-18465.jpg
2090	Hieracium × brachiatum Bertol. ex DC.	Miskolc	1927	Degen Árpád	DE-siroki-18455.jpg

Sorszám / Number	Taxon-név / Taxon-name	Település / Settlement	Év / Year	Gyűjtő / Collector	Fájlnév / File-name
2090	Hieracium × brachiatum Bertol. ex DC.	Pásztó	1952	Siroki Zoltán	DE-siroki-18479.jpg
2090	Hieracium × brachiatum Bertol. ex DC.	Pásztó	1952	Siroki Zoltán	DE-siroki-18510.jpg
2090	Hieracium × brachiatum Bertol. ex DC.	Tatabánya	1928	Degen Árpád	DE-siroki-18456.jpg
2094	Hieracium × flagellare Willd.	Debrecen	1981	Siroki Zoltán	DE-siroki-18432.jpg
2094	Hieracium × flagellare Willd.	Debrecen	1981	Siroki Zoltán	DE-siroki-18433.jpg
2094	Hieracium × flagellare Willd.	Debrecen	1981	Siroki Zoltán	DE-siroki-18434.jpg
2094	Hieracium × flagellare Willd.	Debrecen	1981	Siroki Zoltán	DE-siroki-18435.jpg
2098	Hieracium fallax Willd.	Pilisszentiván	1925	Degen Árpád	DE-siroki-18696.jpg
2099	Hieracium auriculoides Láng	Budapest	1888	Czakó Kálmán	DE-siroki-18575.jpg
2099	Hieracium auriculoides Láng	Budapest	1888	Czakó Kálmán	DE-siroki-18576.jpg
2099	Hieracium auriculoides Láng	Budapest	1888	Czakó Kálmán	DE-siroki-18577.jpg
2099	Hieracium auriculoides Láng	Budapest	1888	Czakó Kálmán	DE-siroki-18579.jpg
2099	Hieracium auriculoides Láng	Budapest	1888	Czakó Kálmán	DE-siroki-18580.jpg
2099	Hieracium auriculoides Láng	Budapest	1888	Czakó Kálmán	DE-siroki-18581.jpg
2099	Hieracium auriculoides Láng	Budapest	1888	Czakó Kálmán	DE-siroki-18598.jpg
2099	Hieracium auriculoides Láng	Budapest	1889	Czakó Kálmán	DE-siroki-18578.jpg
2099	Hieracium auriculoides Láng	Budapest	1924	Degen Árpád	DE-siroki-18573.jpg
2099	Hieracium auriculoides Láng	Budapest	1951	Siroki Zoltán	DE-siroki-18589.jpg
2099	Hieracium auriculoides Láng	Budapest	1951	Siroki Zoltán	DE-siroki-18585.jpg
2099	Hieracium auriculoides Láng	Budapest	1952	Siroki Zoltán	DE-siroki-18568.jpg
2099	Hieracium auriculoides Láng	Budapest	1966	Siroki Zoltán	DE-siroki-18592.jpg
2099	Hieracium auriculoides Láng	Budapest	1966	Siroki Zoltán	DE-siroki-18593.jpg
2099	Hieracium auriculoides Láng	Budapest	1966	Siroki Zoltán	DE-siroki-18594.jpg
2099	Hieracium auriculoides Láng	Budapest	1966	Siroki Zoltán	DE-siroki-18595.jpg
2099	Hieracium auriculoides Láng	Budapest	1966	Siroki Zoltán	DE-siroki-18562.jpg
2099	Hieracium auriculoides Láng	Budapest	1966	Siroki Zoltán	DE-siroki-18590.jpg
2099	Hieracium auriculoides Láng	Cegléd	1969	Siroki Zoltán	DE-siroki-18559.jpg
2099	Hieracium auriculoides Láng	Cegléd	1969	Siroki Zoltán	DE-siroki-18560.jpg
2099	Hieracium auriculoides Láng	Cegléd	1969	Siroki Zoltán	DE-siroki-18561.jpg
2099	Hieracium auriculoides Láng	Csaroda	1960	Siroki Zoltán	DE-siroki-18550.jpg
2099	Hieracium auriculoides Láng	Csaroda	1960	Siroki Zoltán	DE-siroki-18551.jpg
2099	Hieracium auriculoides Láng	Csaroda	1960	Siroki Zoltán	DE-siroki-18552.jpg
2099	Hieracium auriculoides Láng	Csaroda	1960	Siroki Zoltán	DE-siroki-18553.jpg
2099	Hieracium auriculoides Láng	Csaroda	1960	Siroki Zoltán	DE-siroki-18554.jpg
2099	Hieracium auriculoides Láng	Csaroda	1960	Siroki Zoltán	DE-siroki-18555.jpg
2099	Hieracium auriculoides Láng	Csaroda	1960	Siroki Zoltán	DE-siroki-18556.jpg
2099	Hieracium auriculoides Láng	Csaroda	1960	Siroki Zoltán	DE-siroki-18557.jpg
2099	Hieracium auriculoides Láng	Csaroda	1960	Siroki Zoltán	DE-siroki-18558.jpg
2099	Hieracium auriculoides Láng	Csaroda	1960	Siroki Zoltán	DE-siroki-18591.jpg
2099	Hieracium auriculoides Láng	Debrecen	1949	Siroki Zoltán	DE-siroki-18572.jpg
2099	Hieracium auriculoides Láng	Debrecen	1949	Siroki Zoltán	DE-siroki-18565.jpg
2099	Hieracium auriculoides Láng	Egyek	1947	Siroki Zoltán	DE-siroki-18571.jpg
2099	Hieracium auriculoides Láng	Egyek	1948	Siroki Zoltán	DE-siroki-18584.jpg
2099	Hieracium auriculoides Láng	Egyek	1948	Siroki Zoltán	DE-siroki-18583.jpg
2099	Hieracium auriculoides Láng	Egyek	1948	Siroki Zoltán	DE-siroki-18563.jpg
2099	Hieracium auriculoides Láng	Egyek	1948	Siroki Zoltán	DE-siroki-18564.jpg

Sorszám / Number	Taxon-név / Taxon-name	Település / Settlement	Év / Year	Gyűjtő / Collector	Fájlnév / File-name
2099	Hieracium auriculoides Láng	Gödöllő	1952	Siroki Zoltán	DE-siroki-18570.jpg
2099	Hieracium auriculoides Láng	Hortobágy	1960	Siroki Zoltán	DE-siroki-18543.jpg
2099	Hieracium auriculoides Láng	Hortobágy	1960	Siroki Zoltán	DE-siroki-18544.jpg
2099	Hieracium auriculoides Láng	Hortobágy	1960	Siroki Zoltán	DE-siroki-18545.jpg
2099	Hieracium auriculoides Láng	Hortobágy	1960	Siroki Zoltán	DE-siroki-18546.jpg
2099	Hieracium auriculoides Láng	Hortobágy	1960	Siroki Zoltán	DE-siroki-18547.jpg
2099	Hieracium auriculoides Láng	Hortobágy	1960	Siroki Zoltán	DE-siroki-18548.jpg
2099	Hieracium auriculoides Láng	Hortobágy	1960	Siroki Zoltán	DE-siroki-18549.jpg
2099	Hieracium auriculoides Láng	Hortobágy	1960	Siroki Zoltán	DE-siroki-18586.jpg
2099	Hieracium auriculoides Láng	Hortobágy	1960	Siroki Zoltán	DE-siroki-18587.jpg
2099	Hieracium auriculoides Láng	Méra	1943	Siroki Zoltán	DE-siroki-18582.jpg
2099	Hieracium auriculoides Láng	Pilisszentiván	1925	Degen Árpád	DE-siroki-18566.jpg
2099	Hieracium auriculoides Láng	Pilisszentiván	1952	Siroki Zoltán	DE-siroki-18569.jpg
2099	Hieracium auriculoides Láng	Szigetszentmiklós	1926	Degen Árpád	DE-siroki-18574.jpg
2099	Hieracium auriculoides Láng	Szigetszentmiklós	1951	Siroki Zoltán	DE-siroki-18588.jpg
2104	Hieracium densiflorum Tausch	"Nagymező"	1973	Siroki Zoltán	DE-siroki-18677.jpg
2104	Hieracium densiflorum Tausch	"Nagymező"	1973	Siroki Zoltán	DE-siroki-18678.jpg
2109	Hieracium wiesbaurianum Uechtr.	"Szent-György-hegy"	1955	Siroki Zoltán	DE-siroki-18713.jpg
2109	Hieracium wiesbaurianum Uechtr.	"Szent-György-hegy"	1955	Siroki Zoltán	DE-siroki-18714.jpg
2109	Hieracium wiesbaurianum Uechtr.	"Szent-György-hegy"	1955	Siroki Zoltán	DE-siroki-18715.jpg
2109	Hieracium wiesbaurianum Uechtr.	"Szent-György-hegy"	1955	Siroki Zoltán	DE-siroki-18716.jpg
2112	Hieracium kossuthianum Soó	Budaörs	1966	Siroki Zoltán	DE-siroki-18704.jpg
2112	Hieracium kossuthianum Soó	Budaörs	1966	Siroki Zoltán	DE-siroki-18705.jpg
2112	Hieracium kossuthianum Soó	Budapest	1951	Siroki Zoltán	DE-siroki-18708.jpg
2112	Hieracium kossuthianum Soó	Budapest	1951	Siroki Zoltán	DE-siroki-18706.jpg
2112	Hieracium kossuthianum Soó	Budapest	1951	Siroki Zoltán	DE-siroki-18707.jpg
2113	Hieracium maculatum Schrank	"Fáni-völgy"	1955	Siroki Zoltán	DE-siroki-18970.jpg
2113	Hieracium maculatum Schrank	Gyenesdiás	1955	Siroki Zoltán	DE-siroki-18969.jpg
2113	Hieracium maculatum Schrank	Pomáz	1952	Siroki Zoltán	DE-siroki-18968.jpg
2113	Hieracium maculatum Schrank	Pomáz	1952	Siroki Zoltán	DE-siroki-18971.jpg
2113	Hieracium maculatum Schrank	Pomáz	1952	Siroki Zoltán	DE-siroki-18972.jpg
2113	Hieracium maculatum Schrank	Pomáz	1952	Siroki Zoltán	DE-siroki-18973.jpg
2113	Hieracium maculatum Schrank	Pomáz	1952	Siroki Zoltán	DE-siroki-18974.jpg
2117	Hieracium ramosum Waldst. et Kit.	"Vértes"	1957	Siroki Zoltán	DE-siroki-19145.jpg
2117	Hieracium ramosum Waldst. et Kit.	Bélapátfalva	1958	Siroki Zoltán	DE-siroki-19150.jpg
2117	Hieracium ramosum Waldst. et Kit.	Bélapátfalva	1958	Siroki Zoltán	DE-siroki-19151.jpg
2117	Hieracium ramosum Waldst. et Kit.	Bélapátfalva	1958	Siroki Zoltán	DE-siroki-19152.jpg
2117	Hieracium ramosum Waldst. et Kit.	Háromhuta	1960	Siroki Zoltán	DE-siroki-19143.jpg
2117	Hieracium ramosum Waldst. et Kit.	Háromhuta	1960	Siroki Zoltán	DE-siroki-19144.jpg
2117	Hieracium ramosum Waldst. et Kit.	Háromhuta	1960	Siroki Zoltán	DE-siroki-19146.jpg
2117	Hieracium ramosum Waldst. et Kit.	Háromhuta	1960	Siroki Zoltán	DE-siroki-19147.jpg
2117	Hieracium ramosum Waldst. et Kit.	Háromhuta	1978	Siroki Zoltán	DE-siroki-19139.jpg
2117	Hieracium ramosum Waldst. et Kit.	Háromhuta	1978	Siroki Zoltán	DE-siroki-19140.jpg
2117	Hieracium ramosum Waldst. et Kit.	Háromhuta	1978	Siroki Zoltán	DE-siroki-19141.jpg
2117	Hieracium ramosum Waldst. et Kit.	Háromhuta	1978	Siroki Zoltán	DE-siroki-19142.jpg
2117	Hieracium ramosum Waldst. et Kit.	Szilvásvár	1959	Siroki Zoltán	DE-siroki-19148.jpg

Sorszám / Number	Taxon-név / Taxon-name	Település / Settlement	Év / Year	Gyűjtő / Collector	Fájlnév / File-name
2117	Hieracium ramosum Waldst. et Kit.	Szilvásvár	1959	Siroki Zoltán	DE-siroki-19149.jpg
2118	Hieracium laevicaule Jord.	Miskolc	1959	Siroki Zoltán	DE-siroki-18994.jpg
2118	Hieracium laevicaule Jord.	Miskolc	1959	Siroki Zoltán	DE-siroki-18995.jpg
2118	Hieracium laevicaule Jord.	Miskolc	1959	Siroki Zoltán	DE-siroki-19009.jpg
2118	Hieracium laevicaule Jord.	Szilvásvár	1959	Siroki Zoltán	DE-siroki-18997.jpg
2118	Hieracium laevicaule Jord.	Szilvásvár	1959	Siroki Zoltán	DE-siroki-18998.jpg
2118	Hieracium laevicaule Jord.	Szilvásvár	1959	Siroki Zoltán	DE-siroki-18996.jpg
2118	Hieracium laevicaule Jord.	Szilvásvár	1959	Siroki Zoltán	DE-siroki-19010.jpg
2118	Hieracium laevicaule Jord.	Szilvásvár	1959	Siroki Zoltán	DE-siroki-19011.jpg
2118	Hieracium laevicaule Jord.	Szilvásvár	1959	Siroki Zoltán	DE-siroki-19012.jpg
2118	Hieracium laevicaule Jord.	Szilvásvár	1959	Siroki Zoltán	DE-siroki-19013.jpg
2118	Hieracium laevicaule Jord.	Szilvásvár	1959	Siroki Zoltán	DE-siroki-19014.jpg
2118	Hieracium laevicaule Jord.	Szilvásvár	1960	Siroki Zoltán	DE-siroki-19015.jpg
2118	Hieracium laevicaule Jord.	Szilvásvár	1960	Siroki Zoltán	DE-siroki-19016.jpg
2118	Hieracium laevicaule Jord.	Szilvásvár	1960	Siroki Zoltán	DE-siroki-19017.jpg
2121	Hieracium latifolium Spreng.	Bélapátfalva	1958	Siroki Zoltán	DE-siroki-19095.jpg
2121	Hieracium latifolium Spreng.	Bélapátfalva	1958	Siroki Zoltán	DE-siroki-19096.jpg
2121	Hieracium latifolium Spreng.	Bélapátfalva	1958	Siroki Zoltán	DE-siroki-19097.jpg
2121	Hieracium latifolium Spreng.	Budapest	1888	Czakó Kálmán	DE-siroki-19087.jpg
2121	Hieracium latifolium Spreng.	Budapest	1889	Czakó Kálmán	DE-siroki-19088.jpg
2121	Hieracium latifolium Spreng.	Budapest	1950	Siroki Zoltán	DE-siroki-19094.jpg
2121	Hieracium latifolium Spreng.	Uzsa	1971	Siroki Zoltán	DE-siroki-19091.jpg
2121	Hieracium latifolium Spreng.	Uzsa	1971	Siroki Zoltán	DE-siroki-19092.jpg
2121	Hieracium latifolium Spreng.	Uzsa	1971	Siroki Zoltán	DE-siroki-19093.jpg
2122	Sagittaria sagittifolia L.	Biharugra	1961	Siroki Zoltán	DE-siroki-00673.jpg
2122	Sagittaria sagittifolia L.	Biharugra	1961	Siroki Zoltán	DE-siroki-00674.jpg
2122	Sagittaria sagittifolia L.	Egyek	1947	Siroki Zoltán	DE-siroki-00677.jpg
2122	Sagittaria sagittifolia L.	Tiszafüred	1949	Siroki Zoltán	DE-siroki-00675.jpg
2122	Sagittaria sagittifolia L.	Tiszafüred	1949	Siroki Zoltán	DE-siroki-00672.jpg
2122	Sagittaria sagittifolia L.	Tiszafüred	1949	Siroki Zoltán	DE-siroki-00676.jpg
2124	Alisma plantago-aquatica L.	Mosonmagyaróvár	1939	Siroki Zoltán	DE-siroki-00660.jpg
2124	Alisma plantago-aquatica L.	Mosonmagyaróvár	1939	Siroki Zoltán	DE-siroki-00661.jpg
2124	Alisma plantago-aquatica L.	Vitnyéd	1928	Rigler József	DE-siroki-00654.jpg
2125	Alisma lanceolatum With.	Debrecen	1958	Pethő Menyhért	DE-siroki-00664.jpg
2125	Alisma lanceolatum With.	Egyek	-	Siroki Zoltán	DE-siroki-00665.jpg
2125	Alisma lanceolatum With.	Hajdúbajos	1981	Siroki Zoltán	DE-siroki-00662.jpg
2125	Alisma lanceolatum With.	Hajdúbajos	1981	Siroki Zoltán	DE-siroki-00663.jpg
2125	Alisma lanceolatum With.	Hajdúbajos	1981	Siroki Zoltán	DE-siroki-00666.jpg
2125	Alisma lanceolatum With.	Hajdúbajos	1981	Siroki Zoltán	DE-siroki-00667.jpg
2127	Butomus umbellatus L.	Budapest	1909	Kocsis István	DE-siroki-00681.jpg
2127	Butomus umbellatus L.	Budapest	1909	Kocsis István	DE-siroki-00682.jpg
2127	Butomus umbellatus L.	Debrecen	1948	Siroki Zoltán	DE-siroki-00685.jpg
2128	Hydrocharis morsus-ranae L.	Hortobágy	1947	Siroki Zoltán	DE-siroki-00709.jpg
2128	Hydrocharis morsus-ranae L.	Hortobágy	1954	Siroki Zoltán	DE-siroki-00710.jpg
2128	Hydrocharis morsus-ranae L.	Hortobágy	1954	Siroki Zoltán	DE-siroki-00711.jpg
2129	Stratiotes aloides L.	Újszentmargita	1963	Siroki Zoltán	DE-siroki-00695.jpg

Sorszám / Number	Taxon-név / Taxon-name	Település / Settlement	Év / Year	Gyűjtő / Collector	Fájlnév / File-name
2129	Stratiotes aloides L.	Újszentmargita	1963	Siroki Zoltán	DE-siroki-00696.jpg
2129	Stratiotes aloides L.	Újszentmargita	1963	Siroki Zoltán	DE-siroki-00697.jpg
2129	Stratiotes aloides L.	Újszentmargita	1963	Siroki Zoltán	DE-siroki-00698.jpg
2129	Stratiotes aloides L.	Újszentmargita	1963	Siroki Zoltán	DE-siroki-00699.jpg
2129	Stratiotes aloides L.	Újszentmargita	1963	Siroki Zoltán	DE-siroki-00700.jpg
2129	Stratiotes aloides L.	Újszentmargita	1963	Siroki Zoltán	DE-siroki-00701.jpg
2129	Stratiotes aloides L.	Újszentmargita	1963	Siroki Zoltán	DE-siroki-00702.jpg
2129	Stratiotes aloides L.	Újszentmargita	1963	Siroki Zoltán	DE-siroki-00703.jpg
2129	Stratiotes aloides L.	Újszentmargita	1963	Siroki Zoltán	DE-siroki-00704.jpg
2129	Stratiotes aloides L.	Újszentmargita	1963	Siroki Zoltán	DE-siroki-00705.jpg
2129	Stratiotes aloides L.	Újszentmargita	1963	Siroki Zoltán	DE-siroki-00706.jpg
2131	Elodea canadensis Michx.	Budapest	1891	Simonkai Lajos	DE-siroki-00687.jpg
2131	Elodea canadensis Michx.	Budapest	1909	Kocsis István	DE-siroki-00688.jpg
2131	Elodea canadensis Michx.	Keszthely	1955	Siroki Zoltán	DE-siroki-00690.jpg
2136	Vallisneria spiralis L.	Budapest	1887	Czakó Kálmán	DE-siroki-00692.jpg
2137	Triglochin maritimum L.	Budapest	1909	Kocsis István	DE-siroki-00634.jpg
2137	Triglochin maritimum L.	Kecskemét	1971	Siroki Zoltán	DE-siroki-00635.jpg
2137	Triglochin maritimum L.	Kecskemét	1971	Siroki Zoltán	DE-siroki-00638.jpg
2137	Triglochin maritimum L.	Kecskemét	1971	Siroki Zoltán	DE-siroki-00639.jpg
2137	Triglochin maritimum L.	Kecskemét	1971	Siroki Zoltán	DE-siroki-00640.jpg
2137	Triglochin maritimum L.	Kecskemét	1971	Siroki Zoltán	DE-siroki-00641.jpg
2138	Triglochin palustre L.	Debrecen	1946	Siroki Zoltán	DE-siroki-00646.jpg
2138	Triglochin palustre L.	Debrecen	1946	Siroki Zoltán	DE-siroki-00648.jpg
2138	Triglochin palustre L.	Debrecen	1951	Siroki Zoltán	DE-siroki-00649.jpg
2138	Triglochin palustre L.	Debrecen	1960	Siroki Zoltán	DE-siroki-00647.jpg
2138	Triglochin palustre L.	Taksony	1909	Kocsis István	DE-siroki-00643.jpg
2140	Veratrum nigrum L.	"Dobogókő"	1965	Siroki Zoltán	DE-siroki-04416.jpg
2140	Veratrum nigrum L.	"Dobogókő"	1965	Siroki Zoltán	DE-siroki-04418.jpg
2140	Veratrum nigrum L.	"Dobogókő"	1965	Siroki Zoltán	DE-siroki-04419.jpg
2140	Veratrum nigrum L.	Gyenesdiás	1955	Siroki Zoltán	DE-siroki-04420.jpg
2140	Veratrum nigrum L.	Gyenesdiás	1955	Siroki Zoltán	DE-siroki-04414.jpg
2140	Veratrum nigrum L.	Gyenesdiás	1955	Siroki Zoltán	DE-siroki-04415.jpg
2140	Veratrum nigrum L.	Gyenesdiás	1955	Siroki Zoltán	DE-siroki-04413.jpg
2140	Veratrum nigrum L.	Gyenesdiás	1955	Siroki Zoltán	DE-siroki-04417.jpg
2140	Veratrum nigrum L.	Pilismarót	1887	Schilberszky Károly	DE-siroki-04411.jpg
2140	Veratrum nigrum L.	Rezi	1955	Siroki Zoltán	DE-siroki-04421.jpg
2140	Veratrum nigrum L.	Rezi	1955	Siroki Zoltán	DE-siroki-04422.jpg
2140	Veratrum nigrum L.	Rezi	1955	Siroki Zoltán	DE-siroki-04424.jpg
2140	Veratrum nigrum L.	Rezi	1955	Siroki Zoltán	DE-siroki-04425.jpg
2140	Veratrum nigrum L.	Rezi	1955	Siroki Zoltán	DE-siroki-04423.jpg
2141	Veratrum album L.	Bátorliget	1956	Siroki Zoltán	DE-siroki-04430.jpg
2141	Veratrum album L.	Nyírac nád	1984	Siroki Zoltán	DE-siroki-04428.jpg
2141	Veratrum album L.	Nyírac nád	1984	Siroki Zoltán	DE-siroki-04429.jpg
2141	Veratrum album L.	Nyírac nád	1984	Siroki Zoltán	DE-siroki-04431.jpg
2141	Veratrum album L.	Nyírac nád	1984	Siroki Zoltán	DE-siroki-04432.jpg
2143	Anthericum liliago L.	Budapest	1951	Siroki Zoltán	DE-siroki-04456.jpg

Sorszám / Number	Taxon-név / Taxon-name	Település / Settlement	Év / Year	Gyűjtő / Collector	Fájlnév / File-name
2143	Anthericum liliago L.	Budapest	1951	Siroki Zoltán	DE-siroki-04457.jpg
2143	Anthericum liliago L.	Budapest	1962	Siroki Zoltán	DE-siroki-04455.jpg
2144	Anthericum ramosum L.	"Bükk-hg."	1960	Siroki Zoltán	DE-siroki-18991.jpg
2144	Anthericum ramosum L.	Budapest	1909	Kocsis István	DE-siroki-04459.jpg
2144	Anthericum ramosum L.	Budapest	1910	Bocskay Ottó	DE-siroki-04458.jpg
2144	Anthericum ramosum L.	Budapest	1962	Siroki Zoltán	DE-siroki-04463.jpg
2144	Anthericum ramosum L.	Pásztó	1942	Siroki Zoltán	DE-siroki-18987.jpg
2144	Anthericum ramosum L.	Pásztó	1942	Siroki Zoltán	DE-siroki-18988.jpg
2144	Anthericum ramosum L.	Pásztó	1942	Siroki Zoltán	DE-siroki-18989.jpg
2144	Anthericum ramosum L.	Pásztó	1952	Siroki Zoltán	DE-siroki-18985.jpg
2144	Anthericum ramosum L.	Pásztó	1952	Siroki Zoltán	DE-siroki-18986.jpg
2144	Anthericum ramosum L.	Pásztó	1952	Siroki Zoltán	DE-siroki-18990.jpg
2144	Anthericum ramosum L.	Pásztó	1952	Siroki Zoltán	DE-siroki-18982.jpg
2144	Anthericum ramosum L.	Szilvásvár	1954	Siroki Zoltán	DE-siroki-04465.jpg
2144	Anthericum ramosum L.	Szilvásvár	1954	Siroki Zoltán	DE-siroki-04464.jpg
2144	Anthericum ramosum L.	Szilvásvár	1954	Siroki Zoltán	DE-siroki-04466.jpg
2144	Anthericum ramosum L.	Szilvásvár	1961	Siroki Zoltán	DE-siroki-18984.jpg
2148	Colchicum arenarium Waldst. et Kit.	Budapest	1872	Tauscher Gyula	DE-siroki-04444.jpg
2148	Colchicum arenarium Waldst. et Kit.	Budapest	1872	Tauscher Gyula	DE-siroki-04445.jpg
2148	Colchicum arenarium Waldst. et Kit.	Budapest	1909	Kocsis István	DE-siroki-04443.jpg
2148	Colchicum arenarium Waldst. et Kit.	Gödöllő	1948	Papp József	DE-siroki-04446.jpg
2150	Bulbocodium vernum L.	Debrecen	1954	Siroki Zoltán	DE-siroki-04441.jpg
2150	Bulbocodium vernum L.	Hosszúpályi	1903	Thaisz Lajos	DE-siroki-04437.jpg
2150	Bulbocodium vernum L.	Hosszúpályi	1930	Vajda Ernő	DE-siroki-04438.jpg
2150	Bulbocodium vernum L.	Hosszúpályi	1966	Siroki Zoltán	DE-siroki-04439.jpg
2150	Bulbocodium vernum L.	Hosszúpályi	1966	Siroki Zoltán	DE-siroki-04440.jpg
2153	Ornithogalum boucheanum (Kunth) Asch.	Debrecen	1950	Siroki Zoltán	DE-siroki-04736.jpg
2153	Ornithogalum boucheanum (Kunth) Asch.	Debrecen	1950	Siroki Zoltán	DE-siroki-04737.jpg
2155	Ornithogalum brevistylum Wolfner	Mezőtúr	1965	Siroki Zoltán	DE-siroki-04710.jpg
2155	Ornithogalum brevistylum Wolfner	Mezőtúr	1965	Siroki Zoltán	DE-siroki-04711.jpg
2155	Ornithogalum brevistylum Wolfner	Mezőtúr	1965	Siroki Zoltán	DE-siroki-04712.jpg
2155	Ornithogalum brevistylum Wolfner	Mezőtúr	1965	Siroki Zoltán	DE-siroki-04714.jpg
2155	Ornithogalum brevistylum Wolfner	Mezőtúr	1965	Siroki Zoltán	DE-siroki-04715.jpg
2155	Ornithogalum brevistylum Wolfner	Mezőtúr	1965	Siroki Zoltán	DE-siroki-04716.jpg
2155	Ornithogalum brevistylum Wolfner	Mezőtúr	1965	Siroki Zoltán	DE-siroki-04717.jpg
2155	Ornithogalum brevistylum Wolfner	Mezőtúr	1965	Siroki Zoltán	DE-siroki-04718.jpg
2155	Ornithogalum brevistylum Wolfner	Mezőtúr	1965	Siroki Zoltán	DE-siroki-04707.jpg
2155	Ornithogalum brevistylum Wolfner	Mezőtúr	1965	Siroki Zoltán	DE-siroki-04708.jpg
2155	Ornithogalum brevistylum Wolfner	Mezőtúr	1965	Siroki Zoltán	DE-siroki-04709.jpg
2155	Ornithogalum brevistylum Wolfner	Mezőtúr	1965	Siroki Zoltán	DE-siroki-04713.jpg
2156	Ornithogalum pannonicum Chaix	"Nagymező"	1962	Siroki Zoltán	DE-siroki-04743.jpg
2156	Ornithogalum pannonicum Chaix	Budapest	1878	Richter Lajos	DE-siroki-04722.jpg
2156	Ornithogalum pannonicum Chaix	Budapest	1904	Thaisz Lajos	DE-siroki-04742.jpg
2156	Ornithogalum pannonicum Chaix	Hajdúbagos	1985	Siroki Zoltán	DE-siroki-04744.jpg
2156	Ornithogalum pannonicum Chaix	Sátoraljaújhely	1943	Siroki Zoltán	DE-siroki-04746.jpg

Sorszám / Number	Taxon-név / Taxon-name	Település / Settlement	Év / Year	Gyűjtő / Collector	Fájlnév / File-name
2157-2159	Ornithogalum umbellatum agg.	Abaújvár	1943	Siroki Zoltán	DE-siroki-04732.jpg
2157-2159	Ornithogalum umbellatum agg.	Abaújvár	1943	Siroki Zoltán	DE-siroki-04733.jpg
2157-2159	Ornithogalum umbellatum agg.	Abaújvár	1943	Siroki Zoltán	DE-siroki-04734.jpg
2157-2159	Ornithogalum umbellatum agg.	Budapest	1909	Kocsis István	DE-siroki-04730.jpg
2157-2159	Ornithogalum umbellatum agg.	Debrecen	1964	Siroki Zoltán	DE-siroki-04735.jpg
2157-2159	Ornithogalum umbellatum agg.	Derecske	1965	Siroki Zoltán	DE-siroki-04724.jpg
2157-2159	Ornithogalum umbellatum agg.	Gyenesdiás	1928	Rigler József	DE-siroki-04753.jpg
2157-2159	Ornithogalum umbellatum agg.	Monorierdő	1888	Czakó Kálmán	DE-siroki-04720.jpg
2157-2159	Ornithogalum umbellatum agg.	Rezi	1930	Rigler József	DE-siroki-04727.jpg
2157-2159	Ornithogalum umbellatum agg.	Tatabánya	1909	Kocsis István	DE-siroki-04726.jpg
2162-2165	Scilla bifolia agg.	Debrecen	1950	Siroki Zoltán	DE-siroki-04694.jpg
2162-2165	Scilla bifolia agg.	Debrecen	1950	Siroki Zoltán	DE-siroki-04691.jpg
2162-2165	Scilla bifolia agg.	Debrecen	1950	Siroki Zoltán	DE-siroki-04692.jpg
2162-2165	Scilla bifolia agg.	Debrecen	1950	Siroki Zoltán	DE-siroki-04693.jpg
2162-2165	Scilla bifolia agg.	Miskolc	1957	Pethő Menyhért	DE-siroki-04695.jpg
2162-2165	Scilla bifolia agg.	Tarpa	1971	Siroki Zoltán	DE-siroki-04690.jpg
2169	Muscari neglectum Guss. ex Ten.	Budaörs	1952	Siroki Zoltán	DE-siroki-04761.jpg
2169	Muscari neglectum Guss. ex Ten.	Budapest	1909	Kocsis István	DE-siroki-04756.jpg
2169	Muscari neglectum Guss. ex Ten.	Budapest	1912	Bocskay Ottó	DE-siroki-04754.jpg
2169	Muscari neglectum Guss. ex Ten.	Budapest	1951	Siroki Zoltán	DE-siroki-04762.jpg
2170	Muscari botryoides (L.) Mill.	Csehimindszent	1951	Jeanplong József	DE-siroki-04764.jpg
2171	Allium vineale L.	Balatonederics	1955	Siroki Zoltán	DE-siroki-04508.jpg
2171	Allium vineale L.	Budapest	1951	Siroki Zoltán	DE-siroki-04509.jpg
2171	Allium vineale L.	Budapest	1951	Siroki Zoltán	DE-siroki-04510.jpg
2171	Allium vineale L.	Mezőpeterd	1959	Siroki Zoltán	DE-siroki-04507.jpg
2172	Allium sphaerocephalon L.	"Szent-György-hegy"	1955	Siroki Zoltán	DE-siroki-04522.jpg
2172	Allium sphaerocephalon L.	"Szent-György-hegy"	1955	Siroki Zoltán	DE-siroki-04523.jpg
2172	Allium sphaerocephalon L.	"Szent-György-hegy"	1955	Siroki Zoltán	DE-siroki-04524.jpg
2172	Allium sphaerocephalon L.	Balatonederics	1955	Siroki Zoltán	DE-siroki-04526.jpg
2172	Allium sphaerocephalon L.	Budapest	1909	Kocsis István	DE-siroki-04514.jpg
2172	Allium sphaerocephalon L.	Budapest	1912	Bocskay Ottó	DE-siroki-04525.jpg
2172	Allium sphaerocephalon L.	Budapest	1912	Bocskay Ottó	DE-siroki-04528.jpg
2172	Allium sphaerocephalon L.	Budapest	1948	Siroki Zoltán	DE-siroki-04521.jpg
2172	Allium sphaerocephalon L.	Budapest	1984	Siroki Zoltán	DE-siroki-04520.jpg
2172	Allium sphaerocephalon L.	Gyenesdiás	1955	Siroki Zoltán	DE-siroki-04530.jpg
2172	Allium sphaerocephalon L.	Nagykőrös	1954	Siroki Zoltán	DE-siroki-04529.jpg
2172	Allium sphaerocephalon L.	Nagykőrös	1954	Siroki Zoltán	DE-siroki-04531.jpg
2172	Allium sphaerocephalon L.	Tokaj	1977	Siroki Zoltán	DE-siroki-04515.jpg
2172	Allium sphaerocephalon L.	Tokaj	1977	Siroki Zoltán	DE-siroki-04516.jpg
2172	Allium sphaerocephalon L.	Tokaj	1977	Siroki Zoltán	DE-siroki-04517.jpg
2172	Allium sphaerocephalon L.	Tokaj	1977	Siroki Zoltán	DE-siroki-04518.jpg
2172	Allium sphaerocephalon L.	Tokaj	1977	Siroki Zoltán	DE-siroki-04519.jpg
2172	Allium sphaerocephalon L.	Tokaj	1977	Siroki Zoltán	DE-siroki-04533.jpg
2172	Allium sphaerocephalon L.	Tokaj	1977	Siroki Zoltán	DE-siroki-04534.jpg
2172	Allium sphaerocephalon L.	Tokaj	1977	Siroki Zoltán	DE-siroki-04532.jpg
2174	Allium scorodoprasum L.	Budapest	1909	Kocsis István	DE-siroki-04535.jpg

Sorszám / Number	Taxon-név / Taxon-name	Település / Settlement	Év / Year	Gyűjtő / Collector	Fájlnév / File-name
2174	Allium scorodoprasum L.	Dunakeszi	1905	Thaisz Lajos	DE-siroki-04536.jpg
2174	Allium scorodoprasum L.	Mosonmagyaróvár	1939	Siroki Zoltán	DE-siroki-04537.jpg
2176	Allium atroviolaceum Boiss.	"Szent-György-hegy"	1955	Siroki Zoltán	DE-siroki-04541.jpg
2176	Allium atroviolaceum Boiss.	"Szent-György-hegy"	1955	Siroki Zoltán	DE-siroki-04543.jpg
2176	Allium atroviolaceum Boiss.	"Szent-György-hegy"	1955	Siroki Zoltán	DE-siroki-04544.jpg
2176	Allium atroviolaceum Boiss.	Budapest	1951	Siroki Zoltán	DE-siroki-04542.jpg
2176	Allium atroviolaceum Boiss.	Dömsöd	1952	Siroki Zoltán	DE-siroki-04545.jpg
2178	Allium moschatum L.	Budapest	1912	Degen Árpád	DE-siroki-04547.jpg
2178	Allium moschatum L.	Budapest	1924	Degen Árpád	DE-siroki-04548.jpg
2178	Allium moschatum L.	Budapest	1941	Siroki Zoltán	DE-siroki-04557.jpg
2178	Allium moschatum L.	Budapest	1948	Siroki Zoltán	DE-siroki-04549.jpg
2178	Allium moschatum L.	Budapest	1948	Siroki Zoltán	DE-siroki-04556.jpg
2178	Allium moschatum L.	Budapest	1950	Siroki Zoltán	DE-siroki-04550.jpg
2178	Allium moschatum L.	Budapest	1950	Siroki Zoltán	DE-siroki-04551.jpg
2178	Allium moschatum L.	Budapest	1950	Siroki Zoltán	DE-siroki-04552.jpg
2178	Allium moschatum L.	Budapest	1950	Siroki Zoltán	DE-siroki-04553.jpg
2178	Allium moschatum L.	Diósd	1879	Tauscher Gyula	DE-siroki-04546.jpg
2178	Allium moschatum L.	Fót	1954	Máthé Imre - Kovács Margit	DE-siroki-04554.jpg
2178	Allium moschatum L.	Fót	1954	Máthé Imre - Kovács Margit	DE-siroki-04555.jpg
2182	Allium ursinum L.	Bátorliget	1954	Farkas Attila	DE-siroki-04567.jpg
2182	Allium ursinum L.	Bátorliget	1954	Siroki Zoltán	DE-siroki-04565.jpg
2182	Allium ursinum L.	Bátorliget	1954	Siroki Zoltán	DE-siroki-04566.jpg
2182	Allium ursinum L.	Bátorliget	1957	Siroki Zoltán	DE-siroki-04568.jpg
2182	Allium ursinum L.	Gyenesdiás	1972	Siroki Zoltán	DE-siroki-04564.jpg
2182	Allium ursinum L.	Gyenesdiás	1972	Siroki Zoltán	DE-siroki-04569.jpg
2183	Allium victorialis L.	Nagyvisnyó	1954	Jeney Endre	DE-siroki-04571.jpg
2184	Allium atropurpureum Waldst. et Kit.	Kisújszállás	1969	Siroki Zoltán	DE-siroki-04573.jpg
2184	Allium atropurpureum Waldst. et Kit.	Kisújszállás	1969	Siroki Zoltán	DE-siroki-04574.jpg
2184	Allium atropurpureum Waldst. et Kit.	Kisújszállás	1969	Siroki Zoltán	DE-siroki-04575.jpg
2186	Allium angulosum L.	Budapest	1898	Thaisz Lajos	DE-siroki-04587.jpg
2186	Allium angulosum L.	Budapest	1909	Kocsis István	DE-siroki-04586.jpg
2186	Allium angulosum L.	Debrecen	1947	Siroki Zoltán	DE-siroki-04597.jpg
2186	Allium angulosum L.	Debrecen	1947	Siroki Zoltán	DE-siroki-04599.jpg
2186	Allium angulosum L.	Debrecen	1948	Siroki Zoltán	DE-siroki-04598.jpg
2186	Allium angulosum L.	Debrecen	1950	Siroki Zoltán	DE-siroki-04592.jpg
2186	Allium angulosum L.	Dunakeszi	1954	Kovács Margit	DE-siroki-04594.jpg
2186	Allium angulosum L.	Hajdúsámson	1947	Siroki Zoltán	DE-siroki-04595.jpg
2186	Allium angulosum L.	Hajdúsámson	1947	Siroki Zoltán	DE-siroki-04601.jpg
2186	Allium angulosum L.	Izsák	1954	Siroki Zoltán	DE-siroki-04600.jpg
2186	Allium angulosum L.	Sátoraljaújhely	1944	Siroki Zoltán	DE-siroki-04593.jpg
2186	Allium angulosum L.	Sátoraljaújhely	1944	Siroki Zoltán	DE-siroki-04596.jpg
2186	Allium angulosum L.	Tiszafüred	1973	Siroki Zoltán	DE-siroki-04589.jpg
2186	Allium angulosum L.	Tiszafüred	1973	Siroki Zoltán	DE-siroki-04590.jpg
2186	Allium angulosum L.	Tiszafüred	1973	Siroki Zoltán	DE-siroki-04591.jpg
2187	Allium lusitanicum Lam.	Budapest	1941	Siroki Zoltán	DE-siroki-04606.jpg

Sorszám / Number	Taxon-név / Taxon-name	Település / Settlement	Év / Year	Gyűjtő / Collector	Fájlnév / File-name
2187	Allium lusitanicum Lam.	Budapest	1941	Siroki Zoltán	DE-siroki-04607.jpg
2187	Allium lusitanicum Lam.	Komlóska	1984	Siroki Zoltán	DE-siroki-04605.jpg
2187	Allium lusitanicum Lam.	Piliscsaba	1916	Filarszky Nándor	DE-siroki-04603.jpg
2188	Allium oleraceum L.	"Nagymező"	1958	Siroki Zoltán	DE-siroki-04609.jpg
2188	Allium oleraceum L.	Balatonederics	1955	Siroki Zoltán	DE-siroki-04612.jpg
2188	Allium oleraceum L.	Balatonederics	1955	Siroki Zoltán	DE-siroki-04613.jpg
2188	Allium oleraceum L.	Nagykőrös	1954	Siroki Zoltán	DE-siroki-04610.jpg
2188	Allium oleraceum L.	Nagykőrös	1954	Siroki Zoltán	DE-siroki-04611.jpg
2189	Allium carinatum L.	Balatonederics	1955	Siroki Zoltán	DE-siroki-04620.jpg
2189	Allium carinatum L.	Balatonederics	1955	Siroki Zoltán	DE-siroki-04621.jpg
2189	Allium carinatum L.	Balatonederics	1955	Siroki Zoltán	DE-siroki-04622.jpg
2190	Allium flavum L.	Aggtelek	1972	Siroki Zoltán	DE-siroki-04631.jpg
2190	Allium flavum L.	Budapest	1877	Richter Lajos	DE-siroki-04625.jpg
2190	Allium flavum L.	Budapest	1877	Richter Lajos	DE-siroki-04626.jpg
2190	Allium flavum L.	Budapest	1909	Kocsis István	DE-siroki-04623.jpg
2190	Allium flavum L.	Budapest	1909	Kocsis István	DE-siroki-04624.jpg
2190	Allium flavum L.	Budapest	1941	Siroki Zoltán	DE-siroki-04629.jpg
2190	Allium flavum L.	Budapest	1948	Siroki Zoltán	DE-siroki-04630.jpg
2190	Allium flavum L.	Cserszegtomaj	1930	Rigler József	DE-siroki-04627.jpg
2190	Allium flavum L.	Nagyharsány	1912	Gerhárdt Guido	DE-siroki-04628.jpg
2192	Convallaria majalis L.	"Nagymező"	1959	Halász Tibor	DE-siroki-04862.jpg
2192	Convallaria majalis L.	Debrecen	1950	Siroki Zoltán	DE-siroki-04863.jpg
2192	Convallaria majalis L.	Hosszúhetény	1958	Siroki Zoltán	DE-siroki-04864.jpg
2193	Maianthemum bifolium (L.) F.W. Schmidt	"Nagymező"	1957	Siroki Zoltán	DE-siroki-04815.jpg
2193	Maianthemum bifolium (L.) F.W. Schmidt	"Nagymező"	1957	Siroki Zoltán	DE-siroki-04817.jpg
2193	Maianthemum bifolium (L.) F.W. Schmidt	"Nagymező"	1959	Siroki Zoltán	DE-siroki-04813.jpg
2193	Maianthemum bifolium (L.) F.W. Schmidt	"Nagymező"	1959	Siroki Zoltán	DE-siroki-04814.jpg
2193	Maianthemum bifolium (L.) F.W. Schmidt	Bátorliget	1956	Siroki Zoltán	DE-siroki-04816.jpg
2193	Maianthemum bifolium (L.) F.W. Schmidt	Debrecen	1950	Kovács Béla	DE-siroki-04818.jpg
2193	Maianthemum bifolium (L.) F.W. Schmidt	Háromhuta	1960	Siroki Zoltán	DE-siroki-04811.jpg
2193	Maianthemum bifolium (L.) F.W. Schmidt	Nagyhuta	1960	Siroki Zoltán	DE-siroki-04810.jpg
2193	Maianthemum bifolium (L.) F.W. Schmidt	Nagyhuta	1961	Siroki Zoltán	DE-siroki-04812.jpg
2193	Maianthemum bifolium (L.) F.W. Schmidt	Úrkút	1930	Rigler József	DE-siroki-04809.jpg
2194	Polygonatum verticillatum (L.) All.	"Hármaskő"	1957	Siroki Zoltán	DE-siroki-04834.jpg
2194	Polygonatum verticillatum (L.) All.	"Hármaskő"	1957	Siroki Zoltán	DE-siroki-04835.jpg
2194	Polygonatum verticillatum (L.) All.	"Hármaskő"	1957	Siroki Zoltán	DE-siroki-04836.jpg
2194	Polygonatum verticillatum (L.) All.	"Hármaskő"	1957	Siroki Zoltán	DE-siroki-04837.jpg
2194	Polygonatum verticillatum (L.) All.	"Nagymező"	1957	Siroki Zoltán	DE-siroki-04833.jpg
2194	Polygonatum verticillatum (L.) All.	"Nagymező"	1968	Siroki Zoltán	DE-siroki-04832.jpg
2195	Polygonatum latifolium (Jacq.) Desf.	Debrecen	1949	Siroki Zoltán	DE-siroki-04847.jpg
2195	Polygonatum latifolium (Jacq.) Desf.	Debrecen	1950	Siroki Zoltán	DE-siroki-04846.jpg

Sorszám / Number	Taxon-név / Taxon-name	Település / Settlement	Év / Year	Gyűjtő / Collector	Fájlnév / File-name
2195	Polygonatum latifolium (Jacq.) Desf.	Debrecen	1958	Pethő Menyhért	DE-siroki-04850.jpg
2195	Polygonatum latifolium (Jacq.) Desf.	Debrecen	-	Siroki Zoltán	DE-siroki-04845.jpg
2195	Polygonatum latifolium (Jacq.) Desf.	Szigetszentmiklós	1910	Kocsis István	DE-siroki-04839.jpg
2195	Polygonatum latifolium (Jacq.) Desf.	Szigetszentmiklós	1910	Kocsis István	DE-siroki-04840.jpg
2195	Polygonatum latifolium (Jacq.) Desf.	Szigetszentmiklós	1910	Kocsis István	DE-siroki-04841.jpg
2195	Polygonatum latifolium (Jacq.) Desf.	Tarcal	1938	Hulják János	DE-siroki-04844.jpg
2196	Polygonatum odoratum (Mill.) Druce	Debrecen	1950	Siroki Zoltán	DE-siroki-04849.jpg
2196	Polygonatum odoratum (Mill.) Druce	Debrecen	1958	Pethő Menyhért	DE-siroki-04851.jpg
2196	Polygonatum odoratum (Mill.) Druce	Debrecen	1958	Pethő Menyhért	DE-siroki-04852.jpg
2196	Polygonatum odoratum (Mill.) Druce	Gyenesdiás	1930	Rigler József	DE-siroki-04848.jpg
2197	Polygonatum multiflorum (L.) All.	Bükkszentkereszt	1959	Halász Tibor	DE-siroki-04856.jpg
2198	Asparagus officinalis L.	Budapest	1941	Siroki Zoltán	DE-siroki-04786.jpg
2198	Asparagus officinalis L.	Debrecen	1955	Siroki Zoltán	DE-siroki-04782.jpg
2198	Asparagus officinalis L.	Debrecen	1955	Siroki Zoltán	DE-siroki-04783.jpg
2198	Asparagus officinalis L.	Debrecen	1958	Pethő Menyhért	DE-siroki-04784.jpg
2198	Asparagus officinalis L.	Debrecen	1958	Pethő Menyhért	DE-siroki-04785.jpg
2198	Asparagus officinalis L.	Hajdúbajos	1947	Siroki Zoltán	DE-siroki-04780.jpg
2198	Asparagus officinalis L.	Mikepércs	1969	Siroki Zoltán	DE-siroki-04779.jpg
2199	Paris quadrifolia L.	"Nagymező"	1957	Siroki Zoltán	DE-siroki-04870.jpg
2199	Paris quadrifolia L.	"Nagymező"	1959	Halász Tibor	DE-siroki-04868.jpg
2199	Paris quadrifolia L.	Bátorliget	1954	Simon Tiborné	DE-siroki-04871.jpg
2199	Paris quadrifolia L.	Bátorliget	1956	Siroki Zoltán	DE-siroki-04872.jpg
2199	Paris quadrifolia L.	Nagyhuta	1961	Siroki Zoltán	DE-siroki-04869.jpg
2200	Ruscus aculeatus L.	Balatonederics	1955	Siroki Zoltán	DE-siroki-04796.jpg
2200	Ruscus aculeatus L.	Balatonederics	1955	Siroki Zoltán	DE-siroki-04799.jpg
2200	Ruscus aculeatus L.	Balatonederics	1955	Siroki Zoltán	DE-siroki-04800.jpg
2200	Ruscus aculeatus L.	Pécs	1954	Siroki Zoltán	DE-siroki-04803.jpg
2200	Ruscus aculeatus L.	Pécs	1954	Siroki Zoltán	DE-siroki-04801.jpg
2200	Ruscus aculeatus L.	Pécs	1954	Siroki Zoltán	DE-siroki-04802.jpg
2200	Ruscus aculeatus L.	Pécs	1954	Siroki Zoltán	DE-siroki-04797.jpg
2200	Ruscus aculeatus L.	Pécs	1954	Siroki Zoltán	DE-siroki-04798.jpg
2200	Ruscus aculeatus L.	Pécsvárad	1961	Kárpáti Zoltán	DE-siroki-04804.jpg
2201	Ruscus hypoglossum L.	Pécs	1958	Siroki Zoltán	DE-siroki-04789.jpg
2201	Ruscus hypoglossum L.	Pécs	1958	Siroki Zoltán	DE-siroki-04791.jpg
2201	Ruscus hypoglossum L.	Pécsvárad	1956	Jeney Endre	DE-siroki-04790.jpg
2202	Potamogeton pectinatus L.	Balatonberény	1930	Papp László	DE-siroki-00569.jpg
2202	Potamogeton pectinatus L.	Budapest	1913	Bocskay Ottó	DE-siroki-00575.jpg
2202	Potamogeton pectinatus L.	Dunaharaszti	1952	Siroki Zoltán	DE-siroki-00576.jpg
2202	Potamogeton pectinatus L.	Dunaharaszti	1955	Siroki Zoltán	DE-siroki-00573.jpg
2202	Potamogeton pectinatus L.	Hortobágy	1961	Siroki Zoltán	DE-siroki-00570.jpg
2202	Potamogeton pectinatus L.	Hortobágy	1961	Siroki Zoltán	DE-siroki-00571.jpg
2202	Potamogeton pectinatus L.	Hortobágy	1961	Siroki Zoltán	DE-siroki-00572.jpg
2202	Potamogeton pectinatus L.	Keszthely	1955	Kovács Béla	DE-siroki-00577.jpg
2202	Potamogeton pectinatus L.	Keszthely	1955	Kovács Béla	DE-siroki-00578.jpg
2202	Potamogeton pectinatus L.	Keszthely	1955	Kovács Béla	DE-siroki-00579.jpg
2202	Potamogeton pectinatus L.	Keszthely	1955	Siroki Zoltán	DE-siroki-00574.jpg

Sorszám / Number	Taxon-név / Taxon-name	Település / Settlement	Év / Year	Gyűjtő / Collector	Fájlnév / File-name
2207	Potamogeton pusillus L. em. Fieber	Hortobágy	1955	Siroki Zoltán	DE-siroki-00598.jpg
2207	Potamogeton pusillus L. em. Fieber	Hortobágy	1955	Siroki Zoltán	DE-siroki-00599.jpg
2207	Potamogeton pusillus L. em. Fieber	Hortobágy	1955	Siroki Zoltán	DE-siroki-00600.jpg
2207	Potamogeton pusillus L. em. Fieber	Hortobágy	1955	Siroki Zoltán	DE-siroki-00597.jpg
2207	Potamogeton pusillus L. em. Fieber	Szigetszentmiklós	1951	Siroki Zoltán	DE-siroki-00594.jpg
2207	Potamogeton pusillus L. em. Fieber	Szigetszentmiklós	1951	Siroki Zoltán	DE-siroki-00595.jpg
2207	Potamogeton pusillus L. em. Fieber	Szigetszentmiklós	1951	Siroki Zoltán	DE-siroki-00596.jpg
2209	Potamogeton crispus L.	Biharugra	1961	Siroki Zoltán	DE-siroki-00537.jpg
2209	Potamogeton crispus L.	Biharugra	1961	Siroki Zoltán	DE-siroki-00538.jpg
2209	Potamogeton crispus L.	Biharugra	1961	Siroki Zoltán	DE-siroki-00539.jpg
2209	Potamogeton crispus L.	Budapest	1882	W. Steinitz	DE-siroki-00545.jpg
2209	Potamogeton crispus L.	Gödöllő	1951	Siroki Zoltán	DE-siroki-00541.jpg
2209	Potamogeton crispus L.	Hortobágy	1947	Siroki Zoltán	DE-siroki-00542.jpg
2209	Potamogeton crispus L.	Hortobágy	1947	Siroki Zoltán	DE-siroki-00543.jpg
2209	Potamogeton crispus L.	Kállósemyén	1955	Siroki Zoltán	DE-siroki-00540.jpg
2209	Potamogeton crispus L.	Tiszafüred	1955	Siroki Zoltán - Farkas Attila	DE-siroki-00536.jpg
2210	Potamogeton perfoliatus L.	Bugyi	1952	Siroki Zoltán	DE-siroki-00534.jpg
2210	Potamogeton perfoliatus L.	Bugyi	1952	Siroki Zoltán	DE-siroki-00535.jpg
2210	Potamogeton perfoliatus L.	Keszthely	1955	Siroki Zoltán	DE-siroki-00530.jpg
2210	Potamogeton perfoliatus L.	Keszthely	1955	Siroki Zoltán	DE-siroki-00531.jpg
2210	Potamogeton perfoliatus L.	Keszthely	1955	Siroki Zoltán	DE-siroki-00532.jpg
2210	Potamogeton perfoliatus L.	Keszthely	1955	Siroki Zoltán	DE-siroki-00533.jpg
2212	Potamogeton lucens L.	Tiszafüred	1955	Siroki Zoltán	DE-siroki-00562.jpg
2212	Potamogeton lucens L.	Tiszafüred	1955	Siroki Zoltán	DE-siroki-00563.jpg
2212	Potamogeton lucens L.	Tiszafüred	1955	Siroki Zoltán	DE-siroki-00564.jpg
2212	Potamogeton lucens L.	Veresegyház	1954	Siroki Zoltán	DE-siroki-00559.jpg
2212	Potamogeton lucens L.	Veresegyház	1954	Siroki Zoltán	DE-siroki-00560.jpg
2212	Potamogeton lucens L.	Veresegyház	1954	Siroki Zoltán	DE-siroki-00550.jpg
2212	Potamogeton lucens L.	Veresegyház	1954	Siroki Zoltán	DE-siroki-00551.jpg
2212	Potamogeton lucens L.	Veresegyház	1954	Siroki Zoltán	DE-siroki-00552.jpg
2212	Potamogeton lucens L.	Veresegyház	1954	Siroki Zoltán	DE-siroki-00553.jpg
2212	Potamogeton lucens L.	Veresegyház	1954	Siroki Zoltán	DE-siroki-00554.jpg
2212	Potamogeton lucens L.	Veresegyház	1954	Siroki Zoltán	DE-siroki-00555.jpg
2212	Potamogeton lucens L.	Veresegyház	1954	Siroki Zoltán	DE-siroki-00556.jpg
2212	Potamogeton lucens L.	Veresegyház	1954	Siroki Zoltán	DE-siroki-00557.jpg
2212	Potamogeton lucens L.	Veresegyház	1954	Siroki Zoltán	DE-siroki-00558.jpg
2214	Potamogeton natans L.	Abaújvár	1943	Siroki Zoltán	DE-siroki-00516.jpg
2214	Potamogeton natans L.	Hortobágy	1947	Siroki Zoltán	DE-siroki-00515.jpg
2214	Potamogeton natans L.	Hortobágy	1947	Siroki Zoltán	DE-siroki-00520.jpg
2214	Potamogeton natans L.	Hortobágy	1947	Siroki Zoltán	DE-siroki-00521.jpg
2214	Potamogeton natans L.	Hortobágy	1955	Siroki Zoltán	DE-siroki-00518.jpg
2214	Potamogeton natans L.	Hortobágy	1955	Siroki Zoltán	DE-siroki-00519.jpg
2214	Potamogeton natans L.	Hortobágy	1955	Siroki Zoltán	DE-siroki-00517.jpg
2214	Potamogeton natans L.	Tapolca	1950	Priszter Szaniszló	DE-siroki-00512.jpg
2215	Potamogeton coloratus Hornem.	Budapest	1913	Bocskay Ottó	DE-siroki-00509.jpg

Sorszám / Number	Taxon-név / Taxon-name	Település / Settlement	Év / Year	Gyűjtő / Collector	Fájlnév / File-name
2216	Potamogeton nodosus Poir.	Budapest	-	W. Steinitz	DE-siroki-00523.jpg
2218	Zannichellia palustris L.	Budapest	1915	Degen Árpád	DE-siroki-00613.jpg
2218	Zannichellia palustris L.	Veresegyház	1954	Siroki Zoltán	DE-siroki-00620.jpg
2218	Zannichellia palustris L.	Veresegyház	1954	Siroki Zoltán	DE-siroki-00618.jpg
2218	Zannichellia palustris L.	Veresegyház	1954	Siroki Zoltán	DE-siroki-00619.jpg
2218	Zannichellia palustris L.	Veresegyház	1954	Siroki Zoltán	DE-siroki-00616.jpg
2218	Zannichellia palustris L.	Veresegyház	1954	Siroki Zoltán	DE-siroki-00617.jpg
2219	Najas marina L.	Keszthely	1955	Siroki Zoltán	DE-siroki-00623.jpg
2219	Najas marina L.	Keszthely	1955	Siroki Zoltán	DE-siroki-00624.jpg
2219	Najas marina L.	Keszthely	1955	Siroki Zoltán	DE-siroki-00625.jpg
2220	Najas minor All.	Hortobágy	1972	Kovács Béla	DE-siroki-00629.jpg
2220	Najas minor All.	Hortobágy	1972	Kovács Béla	DE-siroki-00630.jpg
2222	Gagea pratensis (Pers.) Dumort.	Debrecen	1947	Siroki Zoltán	DE-siroki-04473.jpg
2222	Gagea pratensis (Pers.) Dumort.	Debrecen	1955	Siroki Zoltán	DE-siroki-04472.jpg
2222	Gagea pratensis (Pers.) Dumort.	Kőszeg	-	Waisbecker Antal	DE-siroki-04470.jpg
2222	Gagea pratensis (Pers.) Dumort.	Tarpa	1971	Siroki Zoltán	DE-siroki-04471.jpg
2223	Gagea lutea (L.) Ker Gawl.	Budapest	1905	K??? Géza	DE-siroki-04476.jpg
2223	Gagea lutea (L.) Ker Gawl.	Budapest	1905	Szartorisz Béla	DE-siroki-04475.jpg
2223	Gagea lutea (L.) Ker Gawl.	Budapest	1951	Siroki Zoltán	DE-siroki-04483.jpg
2223	Gagea lutea (L.) Ker Gawl.	Budapest	1955	Siroki Zoltán	DE-siroki-04485.jpg
2223	Gagea lutea (L.) Ker Gawl.	Debrecen	1950	Siroki Zoltán	DE-siroki-04482.jpg
2223	Gagea lutea (L.) Ker Gawl.	Miskolc	1961	Siroki Zoltán	DE-siroki-04484.jpg
2223	Gagea lutea (L.) Ker Gawl.	Tarpa	1971	Siroki Zoltán	DE-siroki-04480.jpg
2224	Gagea minima (L.) Ker Gawl.	Pomáz	1951	Siroki Zoltán	DE-siroki-04499.jpg
2225	Gagea pusilla (F.W. Schmidt) Schult. et Schult. f.	Bénye	1932	Rigler József	DE-siroki-04489.jpg
2225	Gagea pusilla (F.W. Schmidt) Schult. et Schult. f.	Budapest	1874	Staub Móric	DE-siroki-04486.jpg
2225	Gagea pusilla (F.W. Schmidt) Schult. et Schult. f.	Budapest	1951	Siroki Zoltán	DE-siroki-04491.jpg
2225	Gagea pusilla (F.W. Schmidt) Schult. et Schult. f.	Debrecen	1947	Siroki Zoltán	DE-siroki-04490.jpg
2227	Gagea villosa (M. Bieb.) Duby	Budapest	1951	Siroki Zoltán	DE-siroki-04502.jpg
2227	Gagea villosa (M. Bieb.) Duby	Budapest	-	Hermann	DE-siroki-04505.jpg
2228	Gagea bohemica (Zauschn.) Schult. et Schult. f.	Szentendre	1951	Kárpáti Zoltán	DE-siroki-04504.jpg
2225 × 2227	Gagea pusilla (F.W. Schmidt) Schult. et Schult. f. × Gagea villosa (M. Bieb.) Duby	Budapest	1884	Richter Lajos	DE-siroki-04506.jpg
2233	Fritillaria meleagris L.	Tarpa	1955	Siroki Zoltán	DE-siroki-04655.jpg
2233	Fritillaria meleagris L.	Tarpa	1955	Siroki Zoltán	DE-siroki-04656.jpg
2233	Fritillaria meleagris L.	Tarpa	1955	Siroki Zoltán - Farkas Attila	DE-siroki-04659.jpg
2233	Fritillaria meleagris L.	Tarpa	1955	Siroki Zoltán - Farkas Attila	DE-siroki-04657.jpg
2233	Fritillaria meleagris L.	Tarpa	1955	Siroki Zoltán - Farkas Attila	DE-siroki-04658.jpg
2233	Fritillaria meleagris L.	Tarpa	1965	Siroki Zoltán	DE-siroki-04660.jpg
2233	Fritillaria meleagris L.	Tarpa	1971	Siroki Zoltán	DE-siroki-04661.jpg
2233	Fritillaria meleagris L.	Tarpa	1971	Siroki Zoltán	DE-siroki-04662.jpg
2233	Fritillaria meleagris L.	Tarpa	1971	Siroki Zoltán	DE-siroki-04663.jpg

Sorszám / Number	Taxon-név / Taxon-name	Település / Settlement	Év / Year	Gyűjtő / Collector	Fájlnév / File-name
2233	<i>Fritillaria meleagris</i> L.	Tarpa	1971	Siroki Zoltán	DE-siroki-04664.jpg
2235	<i>Lilium martagon</i> L.	"Nagymező"	1956	Halász Tibor	DE-siroki-04644.jpg
2235	<i>Lilium martagon</i> L.	"Nagymező"	1959	Siroki Zoltán	DE-siroki-04645.jpg
2235	<i>Lilium martagon</i> L.	Bátorliget	1956	Siroki Zoltán	DE-siroki-04643.jpg
2235	<i>Lilium martagon</i> L.	Budapest	1952	Gondola István	DE-siroki-04641.jpg
2235	<i>Lilium martagon</i> L.	Létavértes	1984	Siroki Zoltán	DE-siroki-04647.jpg
2235	<i>Lilium martagon</i> L.	Szilvásvár	1961	Siroki Zoltán	DE-siroki-04646.jpg
2238	<i>Sternbergia colchiciflora</i> Waldst. et Kit.	Budaörs	1952	Siroki Zoltán	DE-siroki-04896.jpg
2238	<i>Sternbergia colchiciflora</i> Waldst. et Kit.	Budapest	1887	Czakó Kálmán	DE-siroki-04894.jpg
2238	<i>Sternbergia colchiciflora</i> Waldst. et Kit.	Budapest	1911	Filarszky Nándor - Jávorka Sándor - Szurák János	DE-siroki-04893.jpg
2238	<i>Sternbergia colchiciflora</i> Waldst. et Kit.	Budapest	1951	Siroki Zoltán	DE-siroki-04895.jpg
2240	<i>Leucojum aestivum</i> L.	Bátorliget	1954	Siroki Zoltán	DE-siroki-04887.jpg
2240	<i>Leucojum aestivum</i> L.	Bátorliget	1954	Siroki Zoltán	DE-siroki-04888.jpg
2240	<i>Leucojum aestivum</i> L.	Bátorliget	1954	Siroki Zoltán	DE-siroki-04889.jpg
2240	<i>Leucojum aestivum</i> L.	Bátorliget	1954	Siroki Zoltán	DE-siroki-04890.jpg
2240	<i>Leucojum aestivum</i> L.	Bátorliget	1954	Siroki Zoltán	DE-siroki-04891.jpg
2240	<i>Leucojum aestivum</i> L.	Egyek	1947	Siroki Zoltán	DE-siroki-04892.jpg
2240	<i>Leucojum aestivum</i> L.	Kimle	1962	Siroki Zoltán	DE-siroki-04884.jpg
2240	<i>Leucojum aestivum</i> L.	Kimle	1962	Siroki Zoltán	DE-siroki-04885.jpg
2240	<i>Leucojum aestivum</i> L.	Kimle	1962	Siroki Zoltán	DE-siroki-04886.jpg
2241	<i>Galanthus nivalis</i> L.	Szilvásvár	1958	Pethő Menyhért	DE-siroki-04879.jpg
2246	<i>Tamus communis</i> L.	Gyenesdiás	1953	Siroki Zoltán	DE-siroki-04922.jpg
2246	<i>Tamus communis</i> L.	Gyenesdiás	1953	Siroki Zoltán	DE-siroki-04923.jpg
2246	<i>Tamus communis</i> L.	Gyenesdiás	1953	Siroki Zoltán	DE-siroki-04924.jpg
2246	<i>Tamus communis</i> L.	Hosszúhetény	1954	Siroki Zoltán	DE-siroki-04914.jpg
2246	<i>Tamus communis</i> L.	Hosszúhetény	1954	Siroki Zoltán	DE-siroki-04915.jpg
2246	<i>Tamus communis</i> L.	Hosszúhetény	1954	Siroki Zoltán	DE-siroki-04916.jpg
2246	<i>Tamus communis</i> L.	Hosszúhetény	1954	Siroki Zoltán	DE-siroki-04917.jpg
2246	<i>Tamus communis</i> L.	Hosszúhetény	1958	Siroki Zoltán	DE-siroki-04920.jpg
2246	<i>Tamus communis</i> L.	Hosszúhetény	1958	Siroki Zoltán	DE-siroki-04921.jpg
2246	<i>Tamus communis</i> L.	Hosszúhetény	1958	Siroki Zoltán	DE-siroki-04918.jpg
2246	<i>Tamus communis</i> L.	Hosszúhetény	1958	Siroki Zoltán	DE-siroki-04919.jpg
2251	<i>Iris pseudacorus</i> L.	Debrecen	1948	Siroki Zoltán	DE-siroki-04972.jpg
2251	<i>Iris pseudacorus</i> L.	Mosonmagyaróvár	1939	Siroki Zoltán	DE-siroki-04973.jpg
2252	<i>Iris graminea</i> L.	Felsőtárkány	1957	Siroki Zoltán	DE-siroki-04994.jpg
2252	<i>Iris graminea</i> L.	Felsőtárkány	1957	Siroki Zoltán	DE-siroki-04995.jpg
2252	<i>Iris graminea</i> L.	Felsőtárkány	1957	Siroki Zoltán	DE-siroki-04993.jpg
2252	<i>Iris graminea</i> L.	Felsőtárkány	1957	Siroki Zoltán	DE-siroki-04992.jpg
2253	<i>Iris spuria</i> L.	Mikepércs	1962	Siroki Zoltán	DE-siroki-04984.jpg
2253	<i>Iris spuria</i> L.	Mikepércs	1962	Siroki Zoltán	DE-siroki-04985.jpg
2253	<i>Iris spuria</i> L.	Mikepércs	1962	Siroki Zoltán	DE-siroki-04986.jpg
2253	<i>Iris spuria</i> L.	Mikepércs	1962	Siroki Zoltán	DE-siroki-04987.jpg
2253	<i>Iris spuria</i> L.	Mikepércs	1962	Siroki Zoltán	DE-siroki-04988.jpg

Sorszám / Number	Taxon-név / Taxon-name	Település / Settlement	Év / Year	Gyűjtő / Collector	Fájlnév / File-name
2254	Iris sibirica L.	"Nagymező"	1960	Siroki Zoltán	DE-siroki-04975.jpg
2254	Iris sibirica L.	"Nagymező"	1960	Siroki Zoltán	DE-siroki-04976.jpg
2254	Iris sibirica L.	"Nagymező"	1960	Siroki Zoltán	DE-siroki-04977.jpg
2254	Iris sibirica L.	"Nagymező"	1960	Siroki Zoltán	DE-siroki-04978.jpg
2254	Iris sibirica L.	"Nagymező"	1960	Siroki Zoltán	DE-siroki-04979.jpg
2254	Iris sibirica L.	"Nagymező"	1960	Siroki Zoltán	DE-siroki-04980.jpg
2254	Iris sibirica L.	"Nagymező"	1960	Siroki Zoltán	DE-siroki-04981.jpg
2254	Iris sibirica L.	"Nagymező"	1960	Siroki Zoltán	DE-siroki-04982.jpg
2254	Iris sibirica L.	Bátorliget	1957	Siroki Zoltán	DE-siroki-04983.jpg
2255	Iris arenaria Waldst. et Kit.	Debrecen	1950	Siroki Zoltán	DE-siroki-04949.jpg
2255	Iris arenaria Waldst. et Kit.	Debrecen	1950	Siroki Zoltán	DE-siroki-04951.jpg
2255	Iris arenaria Waldst. et Kit.	Debrecen	1950	Siroki Zoltán	DE-siroki-04952.jpg
2255	Iris arenaria Waldst. et Kit.	Debrecen	1954	Siroki Zoltán	DE-siroki-04950.jpg
2256	Iris pumila L.	Budapest	1951	Siroki Zoltán	DE-siroki-04947.jpg
2256	Iris pumila L.	Budapest	1951	Siroki Zoltán	DE-siroki-04948.jpg
2259	Iris aphylla L.	Debrecen	1950	Siroki Zoltán	DE-siroki-04957.jpg
2259	Iris aphylla L.	Debrecen	1950	Siroki Zoltán	DE-siroki-04958.jpg
2259	Iris aphylla L.	Debrecen	1950	Siroki Zoltán	DE-siroki-04956.jpg
2259	Iris aphylla L.	Debrecen	1950	Siroki Zoltán	DE-siroki-04959.jpg
2259	Iris aphylla L.	Debrecen	1950	Siroki Zoltán	DE-siroki-04961.jpg
2259	Iris aphylla L.	Debrecen	1950	Siroki Zoltán	DE-siroki-04960.jpg
2260	Iris variegata L.	"Nagymező"	1960	Siroki Zoltán	DE-siroki-04971.jpg
2260	Iris variegata L.	"Nagymező"	1962	Siroki Zoltán	DE-siroki-04965.jpg
2260	Iris variegata L.	"Nagymező"	1962	Siroki Zoltán	DE-siroki-04966.jpg
2260	Iris variegata L.	Gödöllő	1952	Siroki Zoltán	DE-siroki-04970.jpg
2260	Iris variegata L.	Gödöllő	1952	Siroki Zoltán	DE-siroki-04969.jpg
2260	Iris variegata L.	Mátrászentimre	1959	Gondola István	DE-siroki-04962.jpg
2260	Iris variegata L.	Mátrászentimre	1959	Gondola István	DE-siroki-04963.jpg
2260	Iris variegata L.	Mátrászentimre	1959	Gondola István	DE-siroki-04964.jpg
2260	Iris variegata L.	Szarvaskő	1957	Siroki Zoltán	DE-siroki-04967.jpg
2260	Iris variegata L.	Szarvaskő	1957	Siroki Zoltán	DE-siroki-04968.jpg
2261	Crocus reticulatus Steven	Debrecen	1954	Kovács Béla	DE-siroki-04943.jpg
2261	Crocus reticulatus Steven	Debrecen	1955	Siroki Zoltán	DE-siroki-04942.jpg
2266	Gladiolus imbricatus L.	"Nagymező"	1959	Siroki Zoltán	DE-siroki-05013.jpg
2266	Gladiolus imbricatus L.	"Nagymező"	1959	Siroki Zoltán	DE-siroki-05011.jpg
2266	Gladiolus imbricatus L.	"Nagymező"	1959	Siroki Zoltán	DE-siroki-05012.jpg
2266	Gladiolus imbricatus L.	"Nagymező"	1959	Siroki Zoltán	DE-siroki-05014.jpg
2266	Gladiolus imbricatus L.	"Nagymező"	1959	Siroki Zoltán	DE-siroki-05009.jpg
2266	Gladiolus imbricatus L.	"Nagymező"	1959	Siroki Zoltán	DE-siroki-05010.jpg
2266	Gladiolus imbricatus L.	"Nagymező"	1959	Siroki Zoltán	DE-siroki-05006.jpg
2266	Gladiolus imbricatus L.	"Nagymező"	1959	Siroki Zoltán	DE-siroki-05007.jpg
2266	Gladiolus imbricatus L.	"Nagymező"	1959	Siroki Zoltán	DE-siroki-05008.jpg
2266	Gladiolus imbricatus L.	Háromhuta	1961	Siroki Zoltán	DE-siroki-05003.jpg
2266	Gladiolus imbricatus L.	Háromhuta	1962	Siroki Zoltán	DE-siroki-05004.jpg
2266	Gladiolus imbricatus L.	Háromhuta	1965	Siroki Zoltán	DE-siroki-05005.jpg
2269	Juncus inflexus L.	Debrecen	1947	Siroki Zoltán	DE-siroki-04225.jpg

Sorszám / Number	Taxon-név / Taxon-name	Település / Settlement	Év / Year	Gyűjtő / Collector	Fájlnév / File-name
2269	Juncus inflexus L.	Debrecen	1947	Siroki Zoltán	DE-siroki-04218.jpg
2269	Juncus inflexus L.	Debrecen	1957	Siroki Zoltán	DE-siroki-04219.jpg
2269	Juncus inflexus L.	Debrecen	1957	Siroki Zoltán	DE-siroki-04220.jpg
2269	Juncus inflexus L.	Hortobágy	1949	Siroki Zoltán	DE-siroki-04224.jpg
2269	Juncus inflexus L.	Hortobágy	1949	Siroki Zoltán	DE-siroki-04223.jpg
2270	Juncus effusus L.	Debrecen	1954	Siroki Zoltán	DE-siroki-04230.jpg
2270	Juncus effusus L.	Debrecen	1956	Siroki Zoltán	DE-siroki-04231.jpg
2270	Juncus effusus L.	Debrecen	1956	Siroki Zoltán	DE-siroki-04226.jpg
2271	Juncus conglomeratus L.	Debrecen	1951	Siroki Zoltán	DE-siroki-04240.jpg
2271	Juncus conglomeratus L.	Debrecen	1951	Siroki Zoltán	DE-siroki-04241.jpg
2271	Juncus conglomeratus L.	Debrecen	1951	Siroki Zoltán	DE-siroki-04237.jpg
2271	Juncus conglomeratus L.	Háromhuta	1965	Siroki Zoltán	DE-siroki-04234.jpg
2271	Juncus conglomeratus L.	Háromhuta	1965	Siroki Zoltán	DE-siroki-04235.jpg
2271	Juncus conglomeratus L.	Háromhuta	1967	Siroki Zoltán	DE-siroki-04232.jpg
2271	Juncus conglomeratus L.	Háromhuta	1967	Siroki Zoltán	DE-siroki-04236.jpg
2271	Juncus conglomeratus L.	Hortobágy	1956	Siroki Zoltán	DE-siroki-04242.jpg
2271	Juncus conglomeratus L.	Regéc	1967	Siroki Zoltán	DE-siroki-04233.jpg
2273	Juncus sphaerocarpus Nees	Budapest	1909	Kocsis István	DE-siroki-04314.jpg
2273	Juncus sphaerocarpus Nees	Budapest	1915	Degen Árpád	DE-siroki-04313.jpg
2273	Juncus sphaerocarpus Nees	Ercsi	-	Tauscher Gyula	DE-siroki-04315.jpg
2275	Juncus bufonius L.	Berekböszörmény	1970	Siroki Zoltán	DE-siroki-04322.jpg
2275	Juncus bufonius L.	Debrecen	1954	Siroki Zoltán	DE-siroki-04316.jpg
2275	Juncus bufonius L.	Debrecen	1954	Siroki Zoltán	DE-siroki-04326.jpg
2275	Juncus bufonius L.	Debrecen	1954	Siroki Zoltán	DE-siroki-04327.jpg
2275	Juncus bufonius L.	Fényeslitke	1965	Gondola István	DE-siroki-04319.jpg
2275	Juncus bufonius L.	Gyula	1974	Siroki Zoltán	DE-siroki-04318.jpg
2275	Juncus bufonius L.	Keszthely	1955	Siroki Zoltán	DE-siroki-04320.jpg
2275	Juncus bufonius L.	Keszthely	1955	Siroki Zoltán	DE-siroki-04321.jpg
2275	Juncus bufonius L.	Tiszafüred	1970	Siroki Zoltán	DE-siroki-04323.jpg
2276	Juncus tenuis Willd.	Debrecen	1953	Siroki Zoltán	DE-siroki-04264.jpg
2276	Juncus tenuis Willd.	Debrecen	1972	Siroki Zoltán	DE-siroki-04261.jpg
2276	Juncus tenuis Willd.	Debrecen	1972	Siroki Zoltán	DE-siroki-04262.jpg
2276	Juncus tenuis Willd.	Debrecen	1972	Siroki Zoltán	DE-siroki-04259.jpg
2276	Juncus tenuis Willd.	Debrecen	1977	Siroki Zoltán	DE-siroki-04258.jpg
2276	Juncus tenuis Willd.	Debrecen	1977	Siroki Zoltán	DE-siroki-04260.jpg
2276	Juncus tenuis Willd.	Háromhuta	1960	Siroki Zoltán	DE-siroki-04249.jpg
2276	Juncus tenuis Willd.	Háromhuta	1960	Siroki Zoltán	DE-siroki-04250.jpg
2276	Juncus tenuis Willd.	Háromhuta	1960	Siroki Zoltán	DE-siroki-04253.jpg
2276	Juncus tenuis Willd.	Háromhuta	1960	Siroki Zoltán	DE-siroki-04254.jpg
2276	Juncus tenuis Willd.	Háromhuta	1960	Siroki Zoltán	DE-siroki-04255.jpg
2276	Juncus tenuis Willd.	Háromhuta	1965	Siroki Zoltán	DE-siroki-04248.jpg
2276	Juncus tenuis Willd.	Háromhuta	1977	Siroki Zoltán	DE-siroki-04257.jpg
2276	Juncus tenuis Willd.	Nagyhuta	1962	Siroki Zoltán	DE-siroki-04251.jpg
2276	Juncus tenuis Willd.	Nagyhuta	1962	Siroki Zoltán	DE-siroki-04252.jpg
2277	Juncus compressus Jacq.	Debrecen	1947	Siroki Zoltán	DE-siroki-04287.jpg
2277	Juncus compressus Jacq.	Debrecen	1962	Siroki Zoltán	DE-siroki-04300.jpg

Sorszám / Number	Taxon-név / Taxon-name	Település / Settlement	Év / Year	Gyűjtő / Collector	Fájlnév / File-name
2277	Juncus compressus Jacq.	Egyek	1947	Siroki Zoltán	DE-siroki-04282.jpg
2277	Juncus compressus Jacq.	Hévíz	1953	Siroki Zoltán	DE-siroki-04284.jpg
2277	Juncus compressus Jacq.	Hortobágy	1947	Siroki Zoltán	DE-siroki-04291.jpg
2277	Juncus compressus Jacq.	Hortobágy	1947	Siroki Zoltán	DE-siroki-04286.jpg
2277	Juncus compressus Jacq.	Hortobágy	1948	Siroki Zoltán	DE-siroki-04274.jpg
2277	Juncus compressus Jacq.	Kecskemét	1967	Siroki Zoltán	DE-siroki-04281.jpg
2277	Juncus compressus Jacq.	Mikepércs	1962	Siroki Zoltán	DE-siroki-04306.jpg
2277	Juncus compressus Jacq.	Mikepércs	1963	Siroki Zoltán	DE-siroki-04273.jpg
2277	Juncus compressus Jacq.	Mosonmagyaróvár	1939	Siroki Zoltán	DE-siroki-04283.jpg
2277	Juncus compressus Jacq.	Mosonmagyaróvár	1939	Siroki Zoltán	DE-siroki-04285.jpg
2278	Juncus gerardii Lois.	Abaújkér	1942	Siroki Zoltán	DE-siroki-04295.jpg
2278	Juncus gerardii Lois.	Berekböszörmény	1970	Siroki Zoltán	DE-siroki-04292.jpg
2278	Juncus gerardii Lois.	Berekböszörmény	1970	Siroki Zoltán	DE-siroki-04293.jpg
2278	Juncus gerardii Lois.	Debrecen	1947	Siroki Zoltán	DE-siroki-04275.jpg
2278	Juncus gerardii Lois.	Debrecen	1954	Siroki Zoltán	DE-siroki-04296.jpg
2278	Juncus gerardii Lois.	Debrecen	1954	Siroki Zoltán	DE-siroki-04297.jpg
2278	Juncus gerardii Lois.	Debrecen	1954	Siroki Zoltán	DE-siroki-04298.jpg
2278	Juncus gerardii Lois.	Debrecen	1962	Siroki Zoltán	DE-siroki-04301.jpg
2278	Juncus gerardii Lois.	Debrecen	1962	Siroki Zoltán	DE-siroki-04304.jpg
2278	Juncus gerardii Lois.	Debrecen	1962	Siroki Zoltán	DE-siroki-04309.jpg
2278	Juncus gerardii Lois.	Debrecen	1962	Siroki Zoltán	DE-siroki-04310.jpg
2278	Juncus gerardii Lois.	Debrecen	1962	Siroki Zoltán	DE-siroki-04311.jpg
2278	Juncus gerardii Lois.	Hortobágy	1947	Siroki Zoltán	DE-siroki-04291.jpg
2278	Juncus gerardii Lois.	Kecskemét	1967	Siroki Zoltán	DE-siroki-04277.jpg
2278	Juncus gerardii Lois.	Kecskemét	1967	Siroki Zoltán	DE-siroki-04278.jpg
2278	Juncus gerardii Lois.	Kecskemét	1967	Siroki Zoltán	DE-siroki-04279.jpg
2278	Juncus gerardii Lois.	Kecskemét	1967	Siroki Zoltán	DE-siroki-04280.jpg
2278	Juncus gerardii Lois.	Mikepércs	1962	Siroki Zoltán	DE-siroki-04299.jpg
2278	Juncus gerardii Lois.	Mikepércs	1962	Siroki Zoltán	DE-siroki-04302.jpg
2278	Juncus gerardii Lois.	Mikepércs	1962	Siroki Zoltán	DE-siroki-04303.jpg
2278	Juncus gerardii Lois.	Mikepércs	1962	Siroki Zoltán	DE-siroki-04305.jpg
2278	Juncus gerardii Lois.	Mikepércs	1962	Siroki Zoltán	DE-siroki-04306.jpg
2278	Juncus gerardii Lois.	Mikepércs	1962	Siroki Zoltán	DE-siroki-04307.jpg
2278	Juncus gerardii Lois.	Mikepércs	1962	Siroki Zoltán	DE-siroki-04308.jpg
2278	Juncus gerardii Lois.	Mikepércs	1966	Siroki Zoltán	DE-siroki-04276.jpg
2280	Juncus capitatus Weigel	Nyírkáta	1967	Gondola István	DE-siroki-04200.jpg
2280	Juncus capitatus Weigel	Nyírkáta	1967	Gondola István	DE-siroki-04201.jpg
2280	Juncus capitatus Weigel	Nyírkáta	1967	Gondola István	DE-siroki-04202.jpg
2280	Juncus capitatus Weigel	Nyírkáta	1967	Gondola István	DE-siroki-04203.jpg
2280	Juncus capitatus Weigel	Nyírkáta	1967	Gondola István	DE-siroki-04204.jpg
2282	Juncus subnodulosus Schrank	Keszthely	1955	Siroki Zoltán	DE-siroki-04149.jpg
2282	Juncus subnodulosus Schrank	Keszthely	1955	Siroki Zoltán	DE-siroki-04145.jpg
2282	Juncus subnodulosus Schrank	Keszthely	1955	Siroki Zoltán	DE-siroki-04146.jpg
2282	Juncus subnodulosus Schrank	Keszthely	1955	Siroki Zoltán	DE-siroki-04143.jpg
2282	Juncus subnodulosus Schrank	Keszthely	1955	Siroki Zoltán	DE-siroki-04144.jpg
2282	Juncus subnodulosus Schrank	Veresegyház	1960	Siroki Zoltán	DE-siroki-04147.jpg

Sorszám / Number	Taxon-név / Taxon-name	Település / Settlement	Év / Year	Gyűjtő / Collector	Fájlnév / File-name
2282	Juncus subnodulosus Schrank	Veresegyház	1960	Siroki Zoltán	DE-siroki-04148.jpg
2283	Juncus atratus Krock.	Egyek	1947	Siroki Zoltán	DE-siroki-04151.jpg
2283	Juncus atratus Krock.	Egyek	1947	Siroki Zoltán	DE-siroki-04156.jpg
2283	Juncus atratus Krock.	Egyek	1947	Siroki Zoltán	DE-siroki-04164.jpg
2283	Juncus atratus Krock.	Egyek	1947	Siroki Zoltán	DE-siroki-04165.jpg
2283	Juncus atratus Krock.	Háromhuta	1965	Siroki Zoltán	DE-siroki-04157.jpg
2283	Juncus atratus Krock.	Háromhuta	1965	Siroki Zoltán	DE-siroki-04168.jpg
2283	Juncus atratus Krock.	Háromhuta	1965	Siroki Zoltán	DE-siroki-04169.jpg
2283	Juncus atratus Krock.	Háromhuta	1965	Siroki Zoltán	DE-siroki-04170.jpg
2283	Juncus atratus Krock.	Háromhuta	1965	Siroki Zoltán	DE-siroki-04150.jpg
2283	Juncus atratus Krock.	Háromhuta	1965	Siroki Zoltán	DE-siroki-04158.jpg
2283	Juncus atratus Krock.	Háromhuta	1965	Siroki Zoltán	DE-siroki-04171.jpg
2283	Juncus atratus Krock.	Háromhuta	1965	Siroki Zoltán	DE-siroki-04172.jpg
2283	Juncus atratus Krock.	Háromhuta	1965	Siroki Zoltán	DE-siroki-04159.jpg
2283	Juncus atratus Krock.	Hortobágy	1956	Siroki Zoltán	DE-siroki-04166.jpg
2283	Juncus atratus Krock.	Hortobágy	1956	Siroki Zoltán	DE-siroki-04167.jpg
2283	Juncus atratus Krock.	Izsák	1954	Siroki Zoltán	DE-siroki-04161.jpg
2283	Juncus atratus Krock.	Izsák	1954	Siroki Zoltán	DE-siroki-04163.jpg
2283	Juncus atratus Krock.	Nagykőrös	1954	Siroki Zoltán	DE-siroki-04154.jpg
2283	Juncus atratus Krock.	Nagykőrös	1954	Siroki Zoltán	DE-siroki-04155.jpg
2283	Juncus atratus Krock.	Nagykőrös	1954	Siroki Zoltán	DE-siroki-04160.jpg
2283	Juncus atratus Krock.	Nagykőrös	1954	Siroki Zoltán	DE-siroki-04162.jpg
2283	Juncus atratus Krock.	Sátoraljaújhely	1944	Siroki Zoltán	DE-siroki-04152.jpg
2283	Juncus atratus Krock.	Sátoraljaújhely	1944	Siroki Zoltán	DE-siroki-04153.jpg
2283	Juncus atratus Krock.	Újléta	1968	Siroki Zoltán	DE-siroki-04173.jpg
2283	Juncus atratus Krock.	Újléta	1968	Siroki Zoltán	DE-siroki-04174.jpg
2284	Juncus articulatus L.	Budapest	1913	Zsák Zoltán	DE-siroki-04180.jpg
2284	Juncus articulatus L.	Debrecen	1946	Siroki Zoltán	DE-siroki-04196.jpg
2284	Juncus articulatus L.	Debrecen	1947	Siroki Zoltán	DE-siroki-04188.jpg
2284	Juncus articulatus L.	Debrecen	1948	Siroki Zoltán	DE-siroki-04192.jpg
2284	Juncus articulatus L.	Debrecen	1948	Siroki Zoltán	DE-siroki-04185.jpg
2284	Juncus articulatus L.	Debrecen	1948	Siroki Zoltán	DE-siroki-04189.jpg
2284	Juncus articulatus L.	Debrecen	1948	Siroki Zoltán	DE-siroki-04190.jpg
2284	Juncus articulatus L.	Debrecen	1948	Siroki Zoltán	DE-siroki-04195.jpg
2284	Juncus articulatus L.	Debrecen	1951	Siroki Zoltán	DE-siroki-04193.jpg
2284	Juncus articulatus L.	Debrecen	1951	Siroki Zoltán	DE-siroki-04194.jpg
2284	Juncus articulatus L.	Debrecen	1957	Siroki Zoltán	DE-siroki-04191.jpg
2284	Juncus articulatus L.	Háromhuta	1967	Siroki Zoltán	DE-siroki-04184.jpg
2284	Juncus articulatus L.	Mosonmagyaróvár	1939	Siroki Zoltán	DE-siroki-04198.jpg
2284	Juncus articulatus L.	Sátoraljaújhely	1944	Siroki Zoltán	DE-siroki-04182.jpg
2284	Juncus articulatus L.	Szár	1955	Kovács Margit	DE-siroki-04183.jpg
2284	Juncus articulatus L.	Újléta	1965	Siroki Zoltán	DE-siroki-04178.jpg
2284	Juncus articulatus L.	Újléta	1965	Siroki Zoltán	DE-siroki-04179.jpg
2284	Juncus articulatus L.	Újléta	1965	Siroki Zoltán	DE-siroki-04186.jpg
2285	Luzula forsteri (Sm.) DC.	Pécs	1951	Kárpáti Zoltán	DE-siroki-04331.jpg
2285	Luzula forsteri (Sm.) DC.	Pécs	1958	Siroki Zoltán	DE-siroki-04330.jpg

Sorszám / Number	Taxon-név / Taxon-name	Település / Settlement	Év / Year	Gyűjtő / Collector	Fájlnév / File-name
2285	Luzula forsteri (Sm.) DC.	Pécs	1958	Siroki Zoltán	DE-siroki-04332.jpg
2285	Luzula forsteri (Sm.) DC.	Pécs	1958	Siroki Zoltán	DE-siroki-04333.jpg
2285	Luzula forsteri (Sm.) DC.	Pécs	1958	Siroki Zoltán	DE-siroki-04334.jpg
2285	Luzula forsteri (Sm.) DC.	Pécs	1958	Siroki Zoltán	DE-siroki-04335.jpg
2285	Luzula forsteri (Sm.) DC.	Pécs	1958	Siroki Zoltán	DE-siroki-04336.jpg
2286	Luzula pilosa (L.) Willd.	Pilismarót	1957	Siroki Zoltán	DE-siroki-04337.jpg
2286	Luzula pilosa (L.) Willd.	Pilismarót	1957	Siroki Zoltán	DE-siroki-04338.jpg
2286	Luzula pilosa (L.) Willd.	Pilismarót	1957	Siroki Zoltán	DE-siroki-04339.jpg
2286	Luzula pilosa (L.) Willd.	Pilismarót	1957	Siroki Zoltán	DE-siroki-04340.jpg
2286	Luzula pilosa (L.) Willd.	Pilismarót	1957	Siroki Zoltán	DE-siroki-04341.jpg
2287	Luzula luzuloides (Lam.) Dandy et Wilmott	"Háromkő"	1957	Siroki Zoltán	DE-siroki-04352.jpg
2287	Luzula luzuloides (Lam.) Dandy et Wilmott	"Szent-György-hegy"	1955	Siroki Zoltán	DE-siroki-04351.jpg
2287	Luzula luzuloides (Lam.) Dandy et Wilmott	Pécs	1958	Siroki Zoltán	DE-siroki-04350.jpg
2287	Luzula luzuloides (Lam.) Dandy et Wilmott	Szilvásvár	1954	Siroki Zoltán	DE-siroki-04349.jpg
2287	Luzula luzuloides (Lam.) Dandy et Wilmott	Szilvásvár	1960	Siroki Zoltán	DE-siroki-04353.jpg
2288	Luzula pallidula Kirschner	Debrecen	1953	Siroki Zoltán	DE-siroki-04387.jpg
2288	Luzula pallidula Kirschner	Debrecen	1953	Siroki Zoltán	DE-siroki-04388.jpg
2288	Luzula pallidula Kirschner	Debrecen	1954	Siroki Zoltán	DE-siroki-04384.jpg
2288	Luzula pallidula Kirschner	Debrecen	1954	Siroki Zoltán	DE-siroki-04385.jpg
2288	Luzula pallidula Kirschner	Debrecen	1954	Siroki Zoltán	DE-siroki-04393.jpg
2288	Luzula pallidula Kirschner	Debrecen	1954	Siroki Zoltán	DE-siroki-04398.jpg
2288	Luzula pallidula Kirschner	Debrecen	1954	Siroki Zoltán	DE-siroki-04386.jpg
2288	Luzula pallidula Kirschner	Debrecen	1954	Siroki Zoltán	DE-siroki-04391.jpg
2288	Luzula pallidula Kirschner	Debrecen	1954	Siroki Zoltán	DE-siroki-04392.jpg
2288	Luzula pallidula Kirschner	Debrecen	1959	Siroki Zoltán	DE-siroki-04389.jpg
2288	Luzula pallidula Kirschner	Debrecen	1959	Siroki Zoltán	DE-siroki-04390.jpg
2288	Luzula pallidula Kirschner	Egyek	1965	Siroki Zoltán	DE-siroki-04397.jpg
2288	Luzula pallidula Kirschner	Háromhuta	1961	Siroki Zoltán	DE-siroki-04394.jpg
2288	Luzula pallidula Kirschner	Újléta	1967	Siroki Zoltán	DE-siroki-04395.jpg
2289	Luzula campestris (L.) DC.	Budapest	1951	Siroki Zoltán	DE-siroki-04369.jpg
2289	Luzula campestris (L.) DC.	Debrecen	1947	Siroki Zoltán	DE-siroki-04381.jpg
2289	Luzula campestris (L.) DC.	Debrecen	1950	Siroki Zoltán	DE-siroki-04368.jpg
2289	Luzula campestris (L.) DC.	Debrecen	1950	Siroki Zoltán	DE-siroki-04379.jpg
2289	Luzula campestris (L.) DC.	Debrecen	1950	Siroki Zoltán	DE-siroki-04380.jpg
2289	Luzula campestris (L.) DC.	Debrecen	1964	Siroki Zoltán	DE-siroki-04371.jpg
2289	Luzula campestris (L.) DC.	Háromhuta	1961	Siroki Zoltán	DE-siroki-04376.jpg
2289	Luzula campestris (L.) DC.	Háromhuta	1961	Siroki Zoltán	DE-siroki-04377.jpg
2289	Luzula campestris (L.) DC.	Nagyhuta	1961	Siroki Zoltán	DE-siroki-04378.jpg
2289	Luzula campestris (L.) DC.	Vámospércs	1965	Siroki Zoltán	DE-siroki-04375.jpg
2294	Festuca altissima All.	"Hármaskő"	1957	Siroki Zoltán	DE-siroki-02106.jpg
2294	Festuca altissima All.	Háromhuta	1984	Siroki Zoltán	DE-siroki-02110.jpg
2294	Festuca altissima All.	Nagyvisnyó	1959	Siroki Zoltán	DE-siroki-02108.jpg
2294	Festuca altissima All.	Nagyvisnyó	1959	Siroki Zoltán	DE-siroki-02109.jpg
2294	Festuca altissima All.	Szilvásvár	1954	Siroki Zoltán	DE-siroki-02111.jpg

Sorszám / Number	Taxon-név / Taxon-name	Település / Settlement	Év / Year	Gyűjtő / Collector	Fájlnév / File-name
2294	<i>Festuca altissima</i> All.	Szilvásvár	1954	Siroki Zoltán	DE-siroki-02112.jpg
2294	<i>Festuca altissima</i> All.	Szilvásvár	1954	Siroki Zoltán	DE-siroki-02113.jpg
2294	<i>Festuca altissima</i> All.	Szilvásvár	1954	Siroki Zoltán	DE-siroki-02104.jpg
2295	<i>Festuca drymeja</i> Mert. et W.D.J. Koch	Háromhuta	1960	Siroki Zoltán	DE-siroki-02115.jpg
2295	<i>Festuca drymeja</i> Mert. et W.D.J. Koch	Háromhuta	1960	Siroki Zoltán	DE-siroki-02116.jpg
2295	<i>Festuca drymeja</i> Mert. et W.D.J. Koch	Háromhuta	1960	Siroki Zoltán	DE-siroki-02117.jpg
2295	<i>Festuca drymeja</i> Mert. et W.D.J. Koch	Háromhuta	1960	Siroki Zoltán	DE-siroki-02119.jpg
2295	<i>Festuca drymeja</i> Mert. et W.D.J. Koch	Háromhuta	1960	Siroki Zoltán	DE-siroki-02118.jpg
2295	<i>Festuca drymeja</i> Mert. et W.D.J. Koch	Háromhuta	1961	Siroki Zoltán	DE-siroki-02120.jpg
2295	<i>Festuca drymeja</i> Mert. et W.D.J. Koch	Háromhuta	1961	Siroki Zoltán	DE-siroki-02114.jpg
2295	<i>Festuca drymeja</i> Mert. et W.D.J. Koch	Háromhuta	1961	Siroki Zoltán	DE-siroki-02123.jpg
2295	<i>Festuca drymeja</i> Mert. et W.D.J. Koch	Háromhuta	1961	Siroki Zoltán	DE-siroki-02124.jpg
2295	<i>Festuca drymeja</i> Mert. et W.D.J. Koch	Háromhuta	1978	Siroki Zoltán	DE-siroki-02121.jpg
2295	<i>Festuca drymeja</i> Mert. et W.D.J. Koch	Háromhuta	1978	Siroki Zoltán	DE-siroki-02122.jpg
2295	<i>Festuca drymeja</i> Mert. et W.D.J. Koch	Pécs	1954	Siroki Zoltán	DE-siroki-02126.jpg
2295	<i>Festuca drymeja</i> Mert. et W.D.J. Koch	Pécs	1954	Siroki Zoltán	DE-siroki-02127.jpg
2295	<i>Festuca drymeja</i> Mert. et W.D.J. Koch	Pécs	1954	Siroki Zoltán	DE-siroki-02125.jpg
2295	<i>Festuca drymeja</i> Mert. et W.D.J. Koch	Pécs	1954	Siroki Zoltán	DE-siroki-02128.jpg
2296	<i>Festuca gigantea</i> (L.) Vill.	Debrecen	1947	Siroki Zoltán	DE-siroki-02083.jpg
2296	<i>Festuca gigantea</i> (L.) Vill.	Debrecen	1954	Siroki Zoltán	DE-siroki-02081.jpg
2296	<i>Festuca gigantea</i> (L.) Vill.	Debrecen	1954	Siroki Zoltán	DE-siroki-02082.jpg
2296	<i>Festuca gigantea</i> (L.) Vill.	Túrístvándi	1975	Siroki Zoltán	DE-siroki-02078.jpg
2296	<i>Festuca gigantea</i> (L.) Vill.	Túrístvándi	1975	Siroki Zoltán	DE-siroki-02079.jpg
2296	<i>Festuca gigantea</i> (L.) Vill.	Túrístvándi	1975	Siroki Zoltán	DE-siroki-02080.jpg
2297	<i>Festuca arundinacea</i> Schreb.	Budapest	1951	Siroki Zoltán	DE-siroki-02085.jpg
2297	<i>Festuca arundinacea</i> Schreb.	Debrecen	1947	Siroki Zoltán	DE-siroki-02090.jpg
2297	<i>Festuca arundinacea</i> Schreb.	Debrecen	1947	Siroki Zoltán	DE-siroki-02091.jpg
2297	<i>Festuca arundinacea</i> Schreb.	Debrecen	1947	Siroki Zoltán	DE-siroki-02089.jpg
2297	<i>Festuca arundinacea</i> Schreb.	Debrecen	1948	Siroki Zoltán	DE-siroki-02087.jpg
2297	<i>Festuca arundinacea</i> Schreb.	Debrecen	1949	Siroki Zoltán	DE-siroki-02092.jpg
2297	<i>Festuca arundinacea</i> Schreb.	Debrecen	1958	Siroki Zoltán	DE-siroki-02088.jpg
2298	<i>Festuca pratensis</i> Huds.	Debrecen	1958	Siroki Zoltán	DE-siroki-02093.jpg
2298	<i>Festuca pratensis</i> Huds.	Debrecen	1959	Siroki Zoltán	DE-siroki-02100.jpg
2298	<i>Festuca pratensis</i> Huds.	Debrecen	1970	Siroki Zoltán	DE-siroki-02099.jpg
2299	<i>Festuca heterophylla</i> Lam.	"Nagymező"	1960	Siroki Zoltán	DE-siroki-19673.jpg
2299	<i>Festuca heterophylla</i> Lam.	"Nagymező"	1960	Siroki Zoltán	DE-siroki-19674.jpg
2299	<i>Festuca heterophylla</i> Lam.	"Nagymező"	1960	Siroki Zoltán	DE-siroki-19691.jpg
2299	<i>Festuca heterophylla</i> Lam.	"Nagymező"	1960	Siroki Zoltán	DE-siroki-19692.jpg
2299	<i>Festuca heterophylla</i> Lam.	Budapest	1951	Siroki Zoltán	DE-siroki-19670.jpg
2299	<i>Festuca heterophylla</i> Lam.	Budapest	1951	Siroki Zoltán	DE-siroki-19695.jpg
2299	<i>Festuca heterophylla</i> Lam.	Háromhuta	1961	Siroki Zoltán	DE-siroki-19678.jpg
2299	<i>Festuca heterophylla</i> Lam.	Háromhuta	1961	Siroki Zoltán	DE-siroki-19679.jpg
2299	<i>Festuca heterophylla</i> Lam.	Háromhuta	1961	Siroki Zoltán	DE-siroki-19680.jpg
2299	<i>Festuca heterophylla</i> Lam.	Háromhuta	1961	Siroki Zoltán	DE-siroki-19681.jpg
2299	<i>Festuca heterophylla</i> Lam.	Háromhuta	1961	Siroki Zoltán	DE-siroki-19684.jpg
2299	<i>Festuca heterophylla</i> Lam.	Háromhuta	1961	Siroki Zoltán	DE-siroki-19685.jpg

Sorszám / Number	Taxon-név / Taxon-name	Település / Settlement	Év / Year	Gyűjtő / Collector	Fájlnév / File-name
2299	Festuca heterophylla Lam.	Háromhuta	1961	Siroki Zoltán	DE-siroki-19686.jpg
2299	Festuca heterophylla Lam.	Háromhuta	1961	Siroki Zoltán	DE-siroki-19687.jpg
2299	Festuca heterophylla Lam.	Háromhuta	1967	Siroki Zoltán	DE-siroki-19677.jpg
2299	Festuca heterophylla Lam.	Háromhuta	1967	Siroki Zoltán	DE-siroki-19688.jpg
2299	Festuca heterophylla Lam.	Szilvásvár	1960	Siroki Zoltán	DE-siroki-19675.jpg
2299	Festuca heterophylla Lam.	Szilvásvár	1960	Siroki Zoltán	DE-siroki-19676.jpg
2299	Festuca heterophylla Lam.	Szilvásvár	1960	Siroki Zoltán	DE-siroki-19689.jpg
2299	Festuca heterophylla Lam.	Szilvásvár	1960	Siroki Zoltán	DE-siroki-19690.jpg
2301	Festuca rubra L.	"Bükk-hg."	1983	Siroki Zoltán	DE-siroki-02061.jpg
2301	Festuca rubra L.	"Mátra"	1983	Siroki Zoltán	DE-siroki-19701.jpg
2301	Festuca rubra L.	"Mátra"	1983	Siroki Zoltán	DE-siroki-02062.jpg
2301	Festuca rubra L.	"Mátra"	1983	Siroki Zoltán	DE-siroki-02054.jpg
2301	Festuca rubra L.	"Mátra"	1983	Siroki Zoltán	DE-siroki-02055.jpg
2301	Festuca rubra L.	"Mátra"	1983	Siroki Zoltán	DE-siroki-02056.jpg
2301	Festuca rubra L.	"Mátra"	1983	Siroki Zoltán	DE-siroki-02057.jpg
2301	Festuca rubra L.	"Mátra"	1983	Siroki Zoltán	DE-siroki-02058.jpg
2301	Festuca rubra L.	"Nagymező"	1959	Siroki Zoltán	DE-siroki-02043.jpg
2301	Festuca rubra L.	"Nagymező"	1959	Siroki Zoltán	DE-siroki-02045.jpg
2301	Festuca rubra L.	"Nagymező"	1959	Siroki Zoltán	DE-siroki-02052.jpg
2301	Festuca rubra L.	Budaörs	1966	Siroki Zoltán	DE-siroki-02038.jpg
2301	Festuca rubra L.	Budaörs	1966	Siroki Zoltán	DE-siroki-02039.jpg
2301	Festuca rubra L.	Budaörs	1966	Siroki Zoltán	DE-siroki-02040.jpg
2301	Festuca rubra L.	Budaörs	1966	Siroki Zoltán	DE-siroki-02047.jpg
2301	Festuca rubra L.	Budaörs	1966	Siroki Zoltán	DE-siroki-02048.jpg
2301	Festuca rubra L.	Budapest	1951	Siroki Zoltán	DE-siroki-02066.jpg
2301	Festuca rubra L.	Debrecen	1948	Siroki Zoltán	DE-siroki-02051.jpg
2301	Festuca rubra L.	Debrecen	1948	Siroki Zoltán	DE-siroki-02046.jpg
2301	Festuca rubra L.	Debrecen	1948	Siroki Zoltán	DE-siroki-02037.jpg
2301	Festuca rubra L.	Debrecen	1949	Siroki Zoltán	DE-siroki-02032.jpg
2301	Festuca rubra L.	Debrecen	1950	Siroki Zoltán	DE-siroki-02068.jpg
2301	Festuca rubra L.	Debrecen	1950	Siroki Zoltán	DE-siroki-02050.jpg
2301	Festuca rubra L.	Debrecen	1956	Siroki Zoltán	DE-siroki-02036.jpg
2301	Festuca rubra L.	Debrecen	1974	Siroki Zoltán	DE-siroki-19700.jpg
2301	Festuca rubra L.	Debrecen	1978	Siroki Zoltán	DE-siroki-02059.jpg
2301	Festuca rubra L.	Debrecen	1981	Siroki Zoltán	DE-siroki-02060.jpg
2301	Festuca rubra L.	Debrecen	1981	Siroki Zoltán	DE-siroki-02063.jpg
2301	Festuca rubra L.	Debrecen	1981	Siroki Zoltán	DE-siroki-02064.jpg
2301	Festuca rubra L.	Debrecen	1981	Siroki Zoltán	DE-siroki-19703.jpg
2301	Festuca rubra L.	Debrecen	1981	Siroki Zoltán	DE-siroki-19704.jpg
2301	Festuca rubra L.	Gödöllő	1952	Siroki Zoltán	DE-siroki-02053.jpg
2301	Festuca rubra L.	Hajdúböszörmény	1981	Siroki Zoltán	DE-siroki-19702.jpg
2301	Festuca rubra L.	Újléta	1968	Siroki Zoltán	DE-siroki-02041.jpg
2301	Festuca rubra L.	Újléta	1968	Siroki Zoltán	DE-siroki-02042.jpg
2301	Festuca rubra L.	Újléta	1968	Siroki Zoltán	DE-siroki-02049.jpg
2302	Festuca amethystina L.	Pilisszentiván	1949	Pénzes Antal	DE-siroki-19459.jpg
2305	Festuca vaginata Waldst. et Kit. ex Willd.	Ágasegyháza	1971	Siroki Zoltán	DE-siroki-19539.jpg

Sorszám / Number	Taxon-név / Taxon-name	Település / Settlement	Év / Year	Gyűjtő / Collector	Fájlnév / File-name
2305	Festuca vaginata Waldst. et Kit. ex Willd.	Debrecen	1949	Siroki Zoltán	DE-siroki-19548.jpg
2305	Festuca vaginata Waldst. et Kit. ex Willd.	Debrecen	1949	Siroki Zoltán	DE-siroki-19541.jpg
2305	Festuca vaginata Waldst. et Kit. ex Willd.	Debrecen	1949	Siroki Zoltán	DE-siroki-19546.jpg
2305	Festuca vaginata Waldst. et Kit. ex Willd.	Debrecen	1949	Siroki Zoltán	DE-siroki-19547.jpg
2305	Festuca vaginata Waldst. et Kit. ex Willd.	Debrecen	1949	Siroki Zoltán	DE-siroki-19550.jpg
2305	Festuca vaginata Waldst. et Kit. ex Willd.	Debrecen	1949	Siroki Zoltán	DE-siroki-19552.jpg
2305	Festuca vaginata Waldst. et Kit. ex Willd.	Debrecen	1949	Siroki Zoltán	DE-siroki-19542.jpg
2305	Festuca vaginata Waldst. et Kit. ex Willd.	Debrecen	1949	Siroki Zoltán	DE-siroki-19535.jpg
2305	Festuca vaginata Waldst. et Kit. ex Willd.	Debrecen	1949	Siroki Zoltán	DE-siroki-19536.jpg
2305	Festuca vaginata Waldst. et Kit. ex Willd.	Debrecen	1954	Siroki Zoltán	DE-siroki-19540.jpg
2305	Festuca vaginata Waldst. et Kit. ex Willd.	Debrecen	1954	Siroki Zoltán	DE-siroki-19549.jpg
2305	Festuca vaginata Waldst. et Kit. ex Willd.	Gödöllő	1952	Siroki Zoltán	DE-siroki-19545.jpg
2305	Festuca vaginata Waldst. et Kit. ex Willd.	Gödöllő	-	Siroki Zoltán	DE-siroki-19551.jpg
2305	Festuca vaginata Waldst. et Kit. ex Willd.	Kecskemét	1969	Siroki Zoltán	DE-siroki-19537.jpg
2305	Festuca vaginata Waldst. et Kit. ex Willd.	Mikepércs	1980	Siroki Zoltán	DE-siroki-19533.jpg
2305	Festuca vaginata Waldst. et Kit. ex Willd.	Mikepércs	1980	Siroki Zoltán	DE-siroki-19534.jpg
2305	Festuca vaginata Waldst. et Kit. ex Willd.	Veresegyház	1960	Siroki Zoltán	DE-siroki-19538.jpg
2305	Festuca vaginata Waldst. et Kit. ex Willd.	Veresegyház	1960	Siroki Zoltán	DE-siroki-19543.jpg
2305	Festuca vaginata Waldst. et Kit. ex Willd.	Veresegyház	1960	Siroki Zoltán	DE-siroki-19544.jpg
2307	Festuca pallens Host	"Fáni-völgy"	1955	Siroki Zoltán	DE-siroki-19530.jpg
2307	Festuca pallens Host	Budaörs	1964	Siroki Zoltán	DE-siroki-19508.jpg
2307	Festuca pallens Host	Budaörs	1964	Siroki Zoltán	DE-siroki-19509.jpg
2307	Festuca pallens Host	Budaörs	1964	Siroki Zoltán	DE-siroki-19511.jpg
2307	Festuca pallens Host	Budaörs	1964	Siroki Zoltán	DE-siroki-19512.jpg
2307	Festuca pallens Host	Budaörs	1964	Siroki Zoltán	DE-siroki-19518.jpg
2307	Festuca pallens Host	Budapest	1951	Siroki Zoltán	DE-siroki-19510.jpg
2307	Festuca pallens Host	Budapest	1951	Siroki Zoltán	DE-siroki-19525.jpg
2307	Festuca pallens Host	Budapest	1951	Siroki Zoltán	DE-siroki-19526.jpg
2307	Festuca pallens Host	Budapest	1951	Siroki Zoltán	DE-siroki-19519.jpg
2307	Festuca pallens Host	Budapest	1951	Siroki Zoltán	DE-siroki-19520.jpg
2307	Festuca pallens Host	Gyenesdiás	1953	Siroki Zoltán	DE-siroki-19513.jpg
2307	Festuca pallens Host	Gyenesdiás	1953	Siroki Zoltán	DE-siroki-19522.jpg
2307	Festuca pallens Host	Gyenesdiás	1953	Siroki Zoltán	DE-siroki-19523.jpg
2307	Festuca pallens Host	Gyenesdiás	1953	Siroki Zoltán	DE-siroki-19524.jpg
2307	Festuca pallens Host	Pilisszentiván	1952	Siroki Zoltán	DE-siroki-19521.jpg
2307	Festuca pallens Host	Pilisszentiván	1952	Siroki Zoltán	DE-siroki-19527.jpg
2307	Festuca pallens Host	Pilisszentiván	1952	Siroki Zoltán	DE-siroki-19532.jpg
2307	Festuca pallens Host	Szarvaskő	1957	Siroki Zoltán	DE-siroki-19529.jpg

Sorszám / Number	Taxon-név / Taxon-name	Település / Settlement	Év / Year	Gyűjtő / Collector	Fájlnév / File-name
2307	Festuca pallens Host	Szarvaskő	1966	Siroki Zoltán	DE-siroki-19514.jpg
2307	Festuca pallens Host	Szarvaskő	1966	Siroki Zoltán	DE-siroki-19515.jpg
2307	Festuca pallens Host	Szarvaskő	1966	Siroki Zoltán	DE-siroki-19516.jpg
2307	Festuca pallens Host	Szarvaskő	1966	Siroki Zoltán	DE-siroki-19517.jpg
2310	Festuca rupicola Heuff.	"Nagymező"	1959	Siroki Zoltán	DE-siroki-19637.jpg
2310	Festuca rupicola Heuff.	"Nagymező"	1959	Siroki Zoltán	DE-siroki-19651.jpg
2310	Festuca rupicola Heuff.	"Nagymező"	1960	Siroki Zoltán	DE-siroki-19652.jpg
2310	Festuca rupicola Heuff.	"Nagymező"	1960	Siroki Zoltán	DE-siroki-19655.jpg
2310	Festuca rupicola Heuff.	Budapest	1964	Siroki Zoltán	DE-siroki-19619.jpg
2310	Festuca rupicola Heuff.	Budapest	1964	Siroki Zoltán	DE-siroki-19620.jpg
2310	Festuca rupicola Heuff.	Budapest	1964	Siroki Zoltán	DE-siroki-19621.jpg
2310	Festuca rupicola Heuff.	Budapest	1964	Siroki Zoltán	DE-siroki-19622.jpg
2310	Festuca rupicola Heuff.	Budapest	1964	Siroki Zoltán	DE-siroki-19623.jpg
2310	Festuca rupicola Heuff.	Budapest	1964	Siroki Zoltán	DE-siroki-19624.jpg
2310	Festuca rupicola Heuff.	Debrecen	1947	Siroki Zoltán	DE-siroki-19638.jpg
2310	Festuca rupicola Heuff.	Debrecen	1949	Siroki Zoltán	DE-siroki-19663.jpg
2310	Festuca rupicola Heuff.	Debrecen	1949	Siroki Zoltán	DE-siroki-19639.jpg
2310	Festuca rupicola Heuff.	Debrecen	1949	Siroki Zoltán	DE-siroki-19628.jpg
2310	Festuca rupicola Heuff.	Debrecen	1949	Siroki Zoltán	DE-siroki-19629.jpg
2310	Festuca rupicola Heuff.	Debrecen	1950	Siroki Zoltán	DE-siroki-19653.jpg
2310	Festuca rupicola Heuff.	Debrecen	1964	Siroki Zoltán	DE-siroki-19656.jpg
2310	Festuca rupicola Heuff.	Debrecen	1964	Siroki Zoltán	DE-siroki-19634.jpg
2310	Festuca rupicola Heuff.	Debrecen	1964	Siroki Zoltán	DE-siroki-19659.jpg
2310	Festuca rupicola Heuff.	Debrecen	1964	Siroki Zoltán	DE-siroki-19662.jpg
2310	Festuca rupicola Heuff.	Debrecen	1980	Siroki Zoltán	DE-siroki-19605.jpg
2310	Festuca rupicola Heuff.	Debrecen	1980	Siroki Zoltán	DE-siroki-19611.jpg
2310	Festuca rupicola Heuff.	Debrecen	1981	Siroki Zoltán	DE-siroki-19609.jpg
2310	Festuca rupicola Heuff.	Debrecen	1981	Siroki Zoltán	DE-siroki-19606.jpg
2310	Festuca rupicola Heuff.	Debrecen	1981	Siroki Zoltán	DE-siroki-19607.jpg
2310	Festuca rupicola Heuff.	Debrecen	1981	Siroki Zoltán	DE-siroki-19608.jpg
2310	Festuca rupicola Heuff.	Debrecen	1981	Siroki Zoltán	DE-siroki-19610.jpg
2310	Festuca rupicola Heuff.	Debrecen	1983	Siroki Zoltán	DE-siroki-19649.jpg
2310	Festuca rupicola Heuff.	Debrecen	1983	Siroki Zoltán	DE-siroki-19648.jpg
2310	Festuca rupicola Heuff.	Debrecen	1983	Siroki Zoltán	DE-siroki-19650.jpg
2310	Festuca rupicola Heuff.	Gödöllő	1952	Siroki Zoltán	DE-siroki-19643.jpg
2310	Festuca rupicola Heuff.	Háromhuta	1961	Siroki Zoltán	DE-siroki-19633.jpg
2310	Festuca rupicola Heuff.	Háromhuta	1961	Siroki Zoltán	DE-siroki-19654.jpg
2310	Festuca rupicola Heuff.	Háromhuta	1961	Siroki Zoltán	DE-siroki-19657.jpg
2310	Festuca rupicola Heuff.	Háromhuta	1961	Siroki Zoltán	DE-siroki-19664.jpg
2310	Festuca rupicola Heuff.	Hortobágy	1959	Siroki Zoltán	DE-siroki-19630.jpg
2310	Festuca rupicola Heuff.	Hortobágy	1959	Siroki Zoltán	DE-siroki-19631.jpg
2310	Festuca rupicola Heuff.	Hortobágy	1959	Siroki Zoltán	DE-siroki-19632.jpg
2310	Festuca rupicola Heuff.	Hortobágy	1959	Siroki Zoltán	DE-siroki-19635.jpg
2310	Festuca rupicola Heuff.	Hortobágy	1959	Siroki Zoltán	DE-siroki-19636.jpg
2310	Festuca rupicola Heuff.	Hortobágy	1959	Siroki Zoltán	DE-siroki-19658.jpg
2310	Festuca rupicola Heuff.	Hortobágy	1959	Siroki Zoltán	DE-siroki-19660.jpg

Sorszám / Number	Taxon-név / Taxon-name	Település / Settlement	Év / Year	Gyűjtő / Collector	Fájlnév / File-name
2310	<i>Festuca rupicola</i> Heuff.	Hortobágy	1959	Siroki Zoltán	DE-siroki-19661.jpg
2310	<i>Festuca rupicola</i> Heuff.	Pilisszentiván	1952	Siroki Zoltán	DE-siroki-19645.jpg
2310	<i>Festuca rupicola</i> Heuff.	Villány	1907	Kocsis István	DE-siroki-19614.jpg
2310	<i>Festuca rupicola</i> Heuff.	Vonyarcvashegy	1930	Rigler József	DE-siroki-19612.jpg
2312	<i>Festuca filiformis</i> Pourr.	Debrecen	1948	Siroki Zoltán	DE-siroki-19469.jpg
2312	<i>Festuca filiformis</i> Pourr.	Debrecen	1948	Siroki Zoltán	DE-siroki-19470.jpg
2312	<i>Festuca filiformis</i> Pourr.	Debrecen	1948	Siroki Zoltán	DE-siroki-19471.jpg
2312	<i>Festuca filiformis</i> Pourr.	Debrecen	1948	Siroki Zoltán	DE-siroki-19474.jpg
2312	<i>Festuca filiformis</i> Pourr.	Debrecen	1950	Siroki Zoltán	DE-siroki-19467.jpg
2312	<i>Festuca filiformis</i> Pourr.	Debrecen	1950	Siroki Zoltán	DE-siroki-19468.jpg
2312	<i>Festuca filiformis</i> Pourr.	Debrecen	1953	Siroki Zoltán	DE-siroki-19472.jpg
2312	<i>Festuca filiformis</i> Pourr.	Debrecen	1953	Siroki Zoltán	DE-siroki-19473.jpg
2312	<i>Festuca filiformis</i> Pourr.	Debrecen	1953	Siroki Zoltán	DE-siroki-19475.jpg
2312	<i>Festuca filiformis</i> Pourr.	Háromhuta	1965	Siroki Zoltán	DE-siroki-19465.jpg
2312	<i>Festuca filiformis</i> Pourr.	Háromhuta	1965	Siroki Zoltán	DE-siroki-19466.jpg
2313	<i>Festuca ovina</i> L.	"Nagymező"	1959	Siroki Zoltán	DE-siroki-19487.jpg
2313	<i>Festuca ovina</i> L.	"Nagymező"	1959	Siroki Zoltán	DE-siroki-19488.jpg
2313	<i>Festuca ovina</i> L.	"Nagymező"	1959	Siroki Zoltán	DE-siroki-19489.jpg
2313	<i>Festuca ovina</i> L.	"Nagymező"	1959	Siroki Zoltán	DE-siroki-19476.jpg
2313	<i>Festuca ovina</i> L.	"Nagymező"	1960	Siroki Zoltán	DE-siroki-19477.jpg
2313	<i>Festuca ovina</i> L.	"Nagymező"	1960	Siroki Zoltán	DE-siroki-19478.jpg
2313	<i>Festuca ovina</i> L.	"Nagymező"	1960	Siroki Zoltán	DE-siroki-19482.jpg
2313	<i>Festuca ovina</i> L.	"Nagymező"	1960	Siroki Zoltán	DE-siroki-19485.jpg
2313	<i>Festuca ovina</i> L.	"Nagymező"	1960	Siroki Zoltán	DE-siroki-19486.jpg
2313	<i>Festuca ovina</i> L.	Háromhuta	1961	Siroki Zoltán	DE-siroki-19484.jpg
2313	<i>Festuca ovina</i> L.	Háromhuta	1961	Siroki Zoltán	DE-siroki-19483.jpg
2313	<i>Festuca ovina</i> L.	Háromhuta	1961	Siroki Zoltán	DE-siroki-19479.jpg
2313	<i>Festuca ovina</i> L.	Háromhuta	1961	Siroki Zoltán	DE-siroki-19480.jpg
2313	<i>Festuca ovina</i> L.	Háromhuta	1961	Siroki Zoltán	DE-siroki-19481.jpg
2314	<i>Festuca pseudodalmatica</i> Krajina ex Domin	Füzér	1973	Siroki Zoltán	DE-siroki-19503.jpg
2314	<i>Festuca pseudodalmatica</i> Krajina ex Domin	Füzér	1973	Siroki Zoltán	DE-siroki-19504.jpg
2314	<i>Festuca pseudodalmatica</i> Krajina ex Domin	Füzér	1973	Siroki Zoltán	DE-siroki-19505.jpg
2314	<i>Festuca pseudodalmatica</i> Krajina ex Domin	Füzér	1973	Siroki Zoltán	DE-siroki-19506.jpg
2314	<i>Festuca pseudodalmatica</i> Krajina ex Domin	Füzér	1973	Siroki Zoltán	DE-siroki-19507.jpg
2315	<i>Festuca valesiaca</i> Schleich. ex Gaudin	Budapest	1886	Czakó Kálmán	DE-siroki-19572.jpg
2315	<i>Festuca valesiaca</i> Schleich. ex Gaudin	Budapest	1887	Czakó Kálmán	DE-siroki-19573.jpg
2315	<i>Festuca valesiaca</i> Schleich. ex Gaudin	Debrecen	1946	Siroki Zoltán	DE-siroki-19555.jpg
2315	<i>Festuca valesiaca</i> Schleich. ex Gaudin	Debrecen	1946	Siroki Zoltán	DE-siroki-19553.jpg
2315	<i>Festuca valesiaca</i> Schleich. ex Gaudin	Debrecen	1946	Siroki Zoltán	DE-siroki-19563.jpg
2315	<i>Festuca valesiaca</i> Schleich. ex Gaudin	Debrecen	1950	Siroki Zoltán	DE-siroki-19574.jpg
2315	<i>Festuca valesiaca</i> Schleich. ex Gaudin	Debrecen	1950	Siroki Zoltán	DE-siroki-19556.jpg
2315	<i>Festuca valesiaca</i> Schleich. ex Gaudin	Debrecen	1951	Siroki Zoltán	DE-siroki-19554.jpg
2315	<i>Festuca valesiaca</i> Schleich. ex Gaudin	Gödöllő	1952	Siroki Zoltán	DE-siroki-19562.jpg
2315	<i>Festuca valesiaca</i> Schleich. ex Gaudin	Gödöllő	1952	Siroki Zoltán	DE-siroki-19568.jpg

Sorszám / Number	Taxon-név / Taxon-name	Település / Settlement	Év / Year	Gyűjtő / Collector	Fájlnév / File-name
2315	Festuca valesiaca Schleich. ex Gaudin	Gödöllő	1952	Siroki Zoltán	DE-siroki-19569.jpg
2315	Festuca valesiaca Schleich. ex Gaudin	Gödöllő	1952	Siroki Zoltán	DE-siroki-19570.jpg
2315	Festuca valesiaca Schleich. ex Gaudin	Gyöngyös	1899	Degen Árpád	DE-siroki-19580.jpg
2315	Festuca valesiaca Schleich. ex Gaudin	Pécs	1958	Siroki Zoltán	DE-siroki-19564.jpg
2315	Festuca valesiaca Schleich. ex Gaudin	Pécs	1958	Siroki Zoltán	DE-siroki-19565.jpg
2315	Festuca valesiaca Schleich. ex Gaudin	Szada	1952	Siroki Zoltán	DE-siroki-19576.jpg
2315	Festuca valesiaca Schleich. ex Gaudin	Szada	1952	Siroki Zoltán	DE-siroki-19577.jpg
2315	Festuca valesiaca Schleich. ex Gaudin	Szarvas	1954	Siroki Zoltán	DE-siroki-19566.jpg
2315	Festuca valesiaca Schleich. ex Gaudin	Szarvas	1954	Siroki Zoltán	DE-siroki-19567.jpg
2315	Festuca valesiaca Schleich. ex Gaudin	Villány	1907	Kocsis István	DE-siroki-19578.jpg
2316	Festuca pseudovina Hack.	Abaújkér	1942	Siroki Zoltán	DE-siroki-19602.jpg
2316	Festuca pseudovina Hack.	Debrecen	1947	Siroki Zoltán	DE-siroki-19596.jpg
2316	Festuca pseudovina Hack.	Debrecen	1947	Siroki Zoltán	DE-siroki-19598.jpg
2316	Festuca pseudovina Hack.	Debrecen	1947	Siroki Zoltán	DE-siroki-19601.jpg
2316	Festuca pseudovina Hack.	Debrecen	1947	Siroki Zoltán	DE-siroki-19597.jpg
2316	Festuca pseudovina Hack.	Debrecen	1947	Siroki Zoltán	DE-siroki-19582.jpg
2316	Festuca pseudovina Hack.	Debrecen	1947	Siroki Zoltán	DE-siroki-19594.jpg
2316	Festuca pseudovina Hack.	Debrecen	1950	Siroki Zoltán	DE-siroki-19586.jpg
2316	Festuca pseudovina Hack.	Debrecen	1964	Siroki Zoltán	DE-siroki-19588.jpg
2316	Festuca pseudovina Hack.	Debrecen	1964	Siroki Zoltán	DE-siroki-19581.jpg
2316	Festuca pseudovina Hack.	Debrecen	1964	Siroki Zoltán	DE-siroki-19583.jpg
2316	Festuca pseudovina Hack.	Debrecen	1964	Siroki Zoltán	DE-siroki-19584.jpg
2316	Festuca pseudovina Hack.	Debrecen	1965	Siroki Zoltán	DE-siroki-19600.jpg
2316	Festuca pseudovina Hack.	Egyek	1969	Siroki Zoltán	DE-siroki-19589.jpg
2316	Festuca pseudovina Hack.	Egyek	1969	Siroki Zoltán	DE-siroki-19590.jpg
2316	Festuca pseudovina Hack.	Egyek	1969	Siroki Zoltán	DE-siroki-19591.jpg
2316	Festuca pseudovina Hack.	Egyek	1969	Siroki Zoltán	DE-siroki-19592.jpg
2316	Festuca pseudovina Hack.	Egyek	1969	Siroki Zoltán	DE-siroki-19593.jpg
2316	Festuca pseudovina Hack.	Egyek	1969	Siroki Zoltán	DE-siroki-19604.jpg
2316	Festuca pseudovina Hack.	Egyek	1976	Siroki Zoltán	DE-siroki-19603.jpg
2316	Festuca pseudovina Hack.	Hortobágy	1947	Siroki Zoltán	DE-siroki-19599.jpg
2316	Festuca pseudovina Hack.	Hortobágy	1947	Siroki Zoltán	DE-siroki-19585.jpg
2316	Festuca pseudovina Hack.	Hortobágy	1959	Siroki Zoltán	DE-siroki-19587.jpg
2300-2316	Festuca	Gödöllő	1952	Siroki Zoltán	DE-siroki-19501.jpg
2317	Lolium perenne L.	Budapest	1951	Siroki Zoltán	DE-siroki-02349.jpg
2317	Lolium perenne L.	Debrecen	1953	Siroki Zoltán	DE-siroki-02343.jpg
2317	Lolium perenne L.	Debrecen	1953	Siroki Zoltán	DE-siroki-02344.jpg
2317	Lolium perenne L.	Debrecen	1953	Siroki Zoltán	DE-siroki-02346.jpg
2317	Lolium perenne L.	Debrecen	1953	Siroki Zoltán	DE-siroki-02347.jpg
2317	Lolium perenne L.	Debrecen	1954	Siroki Zoltán	DE-siroki-02345.jpg
2317	Lolium perenne L.	Debrecen	1970	Siroki Zoltán	DE-siroki-02348.jpg
2317	Lolium perenne L.	Pomáz	1954	Siroki Zoltán	DE-siroki-02342.jpg
2318	Lolium multiflorum Lam.	Budapest	1951	Siroki Zoltán	DE-siroki-02353.jpg
2318	Lolium multiflorum Lam.	Debrecen	1954	Siroki Zoltán	DE-siroki-02354.jpg
2318	Lolium multiflorum Lam.	Debrecen	1958	Siroki Zoltán	DE-siroki-02355.jpg
2318	Lolium multiflorum Lam.	Debrecen	1974	Siroki Zoltán	DE-siroki-02357.jpg

Sorszám / Number	Taxon-név / Taxon-name	Település / Settlement	Év / Year	Gyűjtő / Collector	Fájlnév / File-name
2319	<i>Lolium temulentum</i> L.	Budapest	1951	Siroki Zoltán	DE-siroki-02364.jpg
2319	<i>Lolium temulentum</i> L.	Budapest	1951	Siroki Zoltán	DE-siroki-02363.jpg
2319	<i>Lolium temulentum</i> L.	Mosonmagyaróvár	1939	Siroki Zoltán	DE-siroki-02366.jpg
2322	<i>Vulpia myuros</i> (L.) C.C. Gmel.	Budapest	1951	Siroki Zoltán	DE-siroki-02146.jpg
2322	<i>Vulpia myuros</i> (L.) C.C. Gmel.	Budapest	1951	Siroki Zoltán	DE-siroki-02147.jpg
2322	<i>Vulpia myuros</i> (L.) C.C. Gmel.	Budapest	1951	Siroki Zoltán	DE-siroki-02148.jpg
2324	<i>Poa bulbosa</i> L.	Budaörs	1955	Siroki Zoltán	DE-siroki-02016.jpg
2324	<i>Poa bulbosa</i> L.	Debrecen	1947	Siroki Zoltán	DE-siroki-02014.jpg
2324	<i>Poa bulbosa</i> L.	Debrecen	1947	Siroki Zoltán	DE-siroki-02015.jpg
2324	<i>Poa bulbosa</i> L.	Debrecen	1954	Siroki Zoltán	DE-siroki-02017.jpg
2324	<i>Poa bulbosa</i> L.	Debrecen	1963	Horváth István	DE-siroki-02018.jpg
2324	<i>Poa bulbosa</i> L.	Debrecen	1964	Siroki Zoltán	DE-siroki-02019.jpg
2324	<i>Poa bulbosa</i> L.	Debrecen	1964	Siroki Zoltán	DE-siroki-02020.jpg
2324	<i>Poa bulbosa</i> L.	Debrecen	1964	Siroki Zoltán	DE-siroki-02021.jpg
2324	<i>Poa bulbosa</i> L.	Gödöllő	1952	Siroki Zoltán	DE-siroki-02012.jpg
2324	<i>Poa bulbosa</i> L.	Gyenesdiás	1953	Siroki Zoltán	DE-siroki-02013.jpg
2325	<i>Poa badensis</i> Haenke ex Willd.	"Fáni-völgy"	1955	Siroki Zoltán - Farkas Attila	DE-siroki-02023.jpg
2325	<i>Poa badensis</i> Haenke ex Willd.	"Fáni-völgy"	1955	Siroki Zoltán - Farkas Attila	DE-siroki-02026.jpg
2325	<i>Poa badensis</i> Haenke ex Willd.	Budaörs	1955	Siroki Zoltán	DE-siroki-02025.jpg
2325	<i>Poa badensis</i> Haenke ex Willd.	Budapest	1951	Siroki Zoltán	DE-siroki-02030.jpg
2325	<i>Poa badensis</i> Haenke ex Willd.	Budapest	1951	Siroki Zoltán	DE-siroki-02024.jpg
2325	<i>Poa badensis</i> Haenke ex Willd.	Gyenesdiás	1953	Siroki Zoltán	DE-siroki-19265.jpg
2325	<i>Poa badensis</i> Haenke ex Willd.	Pilisszentiván	1952	Siroki Zoltán	DE-siroki-02027.jpg
2327	<i>Poa compressa</i> L.	Budaörs	1966	Siroki Zoltán	DE-siroki-02004.jpg
2327	<i>Poa compressa</i> L.	Budaörs	1966	Siroki Zoltán	DE-siroki-02005.jpg
2327	<i>Poa compressa</i> L.	Budaörs	1966	Siroki Zoltán	DE-siroki-02006.jpg
2327	<i>Poa compressa</i> L.	Budapest	1952	Siroki Zoltán	DE-siroki-01996.jpg
2327	<i>Poa compressa</i> L.	Debrecen	1947	Siroki Zoltán	DE-siroki-02007.jpg
2327	<i>Poa compressa</i> L.	Debrecen	1950	Siroki Zoltán	DE-siroki-01999.jpg
2327	<i>Poa compressa</i> L.	Debrecen	1950	Siroki Zoltán	DE-siroki-02000.jpg
2327	<i>Poa compressa</i> L.	Debrecen	1954	Siroki Zoltán	DE-siroki-01998.jpg
2327	<i>Poa compressa</i> L.	Debrecen	1954	Siroki Zoltán	DE-siroki-02001.jpg
2327	<i>Poa compressa</i> L.	Újléta	1967	Siroki Zoltán	DE-siroki-02002.jpg
2327	<i>Poa compressa</i> L.	Újléta	1967	Siroki Zoltán	DE-siroki-02003.jpg
2328	<i>Poa annua</i> L.	Budapest	1952	Siroki Zoltán	DE-siroki-01990.jpg
2328	<i>Poa annua</i> L.	Budapest	1952	Siroki Zoltán	DE-siroki-01993.jpg
2328	<i>Poa annua</i> L.	Debrecen	1947	Siroki Zoltán	DE-siroki-01988.jpg
2328	<i>Poa annua</i> L.	Debrecen	1978	Siroki Zoltán	DE-siroki-01989.jpg
2328	<i>Poa annua</i> L.	Mosonmagyaróvár	1939	Siroki Zoltán	DE-siroki-01991.jpg
2331	<i>Poa trivialis</i> L.	"Bükk-hg."	1983	Siroki Zoltán	DE-siroki-01983.jpg
2331	<i>Poa trivialis</i> L.	Budapest	1911	Degen Árpád	DE-siroki-01987.jpg
2331	<i>Poa trivialis</i> L.	Debrecen	1951	Siroki Zoltán	DE-siroki-01979.jpg
2331	<i>Poa trivialis</i> L.	Debrecen	1954	Siroki Zoltán	DE-siroki-01977.jpg
2331	<i>Poa trivialis</i> L.	Debrecen	1954	Siroki Zoltán	DE-siroki-01978.jpg
2331	<i>Poa trivialis</i> L.	Debrecen	1955	Siroki Zoltán	DE-siroki-01975.jpg

Sorszám / Number	Taxon-név / Taxon-name	Település / Settlement	Év / Year	Gyűjtő / Collector	Fájlnév / File-name
2331	Poa trivialis L.	Debrecen	1971	Siroki Zoltán	DE-siroki-01972.jpg
2331	Poa trivialis L.	Debrecen	1971	Siroki Zoltán	DE-siroki-01973.jpg
2331	Poa trivialis L.	Debrecen	1971	Siroki Zoltán	DE-siroki-01974.jpg
2331	Poa trivialis L.	Debrecen	1977	Siroki Zoltán	DE-siroki-01971.jpg
2331	Poa trivialis L.	Debrecen	1977	Siroki Zoltán	DE-siroki-01985.jpg
2331	Poa trivialis L.	Debrecen	1977	Siroki Zoltán	DE-siroki-01986.jpg
2331	Poa trivialis L.	Egyek	1948	Siroki Zoltán	DE-siroki-01984.jpg
2332	Poa scabra Kit.	Szarvaskő	1957	Siroki Zoltán	DE-siroki-19339.jpg
2332	Poa scabra Kit.	Szarvaskő	1957	Siroki Zoltán	DE-siroki-19340.jpg
2332	Poa scabra Kit.	Szarvaskő	1957	Siroki Zoltán	DE-siroki-19341.jpg
2332	Poa scabra Kit.	Szarvaskő	1957	Siroki Zoltán	DE-siroki-19342.jpg
2332	Poa scabra Kit.	Szarvaskő	1957	Siroki Zoltán	DE-siroki-19343.jpg
2332	Poa scabra Kit.	Szarvaskő	1957	Siroki Zoltán	DE-siroki-19344.jpg
2332	Poa scabra Kit.	Szarvaskő	1957	Siroki Zoltán	DE-siroki-19346.jpg
2332	Poa scabra Kit.	Szarvaskő	1957	Siroki Zoltán	DE-siroki-19347.jpg
2332	Poa scabra Kit.	Szarvaskő	1957	Siroki Zoltán	DE-siroki-19348.jpg
2332	Poa scabra Kit.	Visegrád	1950	Kárpáti Zoltán	DE-siroki-19345.jpg
2333	Poa nemoralis L.	"Mátra"	1984	Siroki Zoltán	DE-siroki-19276.jpg
2333	Poa nemoralis L.	"Mátra"	1984	Siroki Zoltán	DE-siroki-19277.jpg
2333	Poa nemoralis L.	"Mátra"	1984	Siroki Zoltán	DE-siroki-19278.jpg
2333	Poa nemoralis L.	"Mátra"	1984	Siroki Zoltán	DE-siroki-19279.jpg
2333	Poa nemoralis L.	"Mátra"	1984	Siroki Zoltán	DE-siroki-19280.jpg
2333	Poa nemoralis L.	"Mátra"	1984	Siroki Zoltán	DE-siroki-19281.jpg
2333	Poa nemoralis L.	"Mátra"	1984	Siroki Zoltán	DE-siroki-19282.jpg
2333	Poa nemoralis L.	"Mátra"	1984	Siroki Zoltán	DE-siroki-19283.jpg
2333	Poa nemoralis L.	Debrecen	1948	Siroki Zoltán	DE-siroki-19286.jpg
2333	Poa nemoralis L.	Debrecen	1948	Siroki Zoltán	DE-siroki-19287.jpg
2333	Poa nemoralis L.	Debrecen	1984	Siroki Zoltán	DE-siroki-19292.jpg
2333	Poa nemoralis L.	Debrecen	1984	Siroki Zoltán	DE-siroki-19293.jpg
2333	Poa nemoralis L.	Gödöllő	1952	Siroki Zoltán	DE-siroki-19290.jpg
2333	Poa nemoralis L.	Regéc	1967	Siroki Zoltán	DE-siroki-19284.jpg
2333	Poa nemoralis L.	Regéc	1967	Siroki Zoltán	DE-siroki-19285.jpg
2333	Poa nemoralis L.	Szilvásvárad	1954	Siroki Zoltán	DE-siroki-19294.jpg
2334	Poa palustris L.	Budapest	1898	Thaisz Lajos	DE-siroki-19303.jpg
2334	Poa palustris L.	Budapest	1904	Kocsis István	DE-siroki-19302.jpg
2334	Poa palustris L.	Csaroda	1960	Siroki Zoltán	DE-siroki-19305.jpg
2334	Poa palustris L.	Csaroda	1960	Siroki Zoltán	DE-siroki-19316.jpg
2334	Poa palustris L.	Csaroda	1960	Siroki Zoltán	DE-siroki-19317.jpg
2334	Poa palustris L.	Debrecen	1956	Siroki Zoltán	DE-siroki-19306.jpg
2334	Poa palustris L.	Debrecen	1956	Siroki Zoltán	DE-siroki-19311.jpg
2334	Poa palustris L.	Debrecen	1970	Siroki Zoltán	DE-siroki-19323.jpg
2334	Poa palustris L.	Debrecen	1970	Siroki Zoltán	DE-siroki-19324.jpg
2334	Poa palustris L.	Debrecen	1970	Siroki Zoltán	DE-siroki-19325.jpg
2334	Poa palustris L.	Debrecen	1970	Siroki Zoltán	DE-siroki-19326.jpg
2334	Poa palustris L.	Halmaj	1910	Thaisz Lajos	DE-siroki-19304.jpg
2334	Poa palustris L.	Hortobágy	1985	Siroki Zoltán	DE-siroki-19297.jpg

Sorszám / Number	Taxon-név / Taxon-name	Település / Settlement	Év / Year	Gyűjtő / Collector	Fájlnév / File-name
2334	<i>Poa palustris</i> L.	Hortobágy	1985	Siroki Zoltán	DE-siroki-19298.jpg
2334	<i>Poa palustris</i> L.	Hortobágy	1985	Siroki Zoltán	DE-siroki-19299.jpg
2334	<i>Poa palustris</i> L.	Szentistván	1980	Siroki Zoltán	DE-siroki-19319.jpg
2334	<i>Poa palustris</i> L.	Szentistván	1980	Siroki Zoltán	DE-siroki-19320.jpg
2334	<i>Poa palustris</i> L.	Szentistván	1980	Siroki Zoltán	DE-siroki-19321.jpg
2334	<i>Poa palustris</i> L.	Szentistván	1980	Siroki Zoltán	DE-siroki-19322.jpg
2334	<i>Poa palustris</i> L.	Tiszafüred	1955	Siroki Zoltán	DE-siroki-19300.jpg
2334	<i>Poa palustris</i> L.	Tiszafüred	1955	Siroki Zoltán	DE-siroki-19301.jpg
2334	<i>Poa palustris</i> L.	Tiszafüred	1955	Siroki Zoltán	DE-siroki-19307.jpg
2334	<i>Poa palustris</i> L.	Tiszafüred	1955	Siroki Zoltán	DE-siroki-19308.jpg
2334	<i>Poa palustris</i> L.	Tiszafüred	1955	Siroki Zoltán	DE-siroki-19309.jpg
2334	<i>Poa palustris</i> L.	Tiszafüred	1955	Siroki Zoltán	DE-siroki-19310.jpg
2335-2337	<i>Poa pratensis</i> L. s.l.	"Nagymező"	1959	Siroki Zoltán	DE-siroki-01944.jpg
2335-2337	<i>Poa pratensis</i> L. s.l.	Debrecen	1947	Siroki Zoltán	DE-siroki-01952.jpg
2335-2337	<i>Poa pratensis</i> L. s.l.	Debrecen	1947	Siroki Zoltán	DE-siroki-01967.jpg
2335-2337	<i>Poa pratensis</i> L. s.l.	Debrecen	1948	Siroki Zoltán	DE-siroki-01961.jpg
2335-2337	<i>Poa pratensis</i> L. s.l.	Debrecen	1949	Siroki Zoltán	DE-siroki-01957.jpg
2335-2337	<i>Poa pratensis</i> L. s.l.	Debrecen	1953	Siroki Zoltán	DE-siroki-01953.jpg
2335-2337	<i>Poa pratensis</i> L. s.l.	Debrecen	1959	Siroki Zoltán	DE-siroki-01955.jpg
2335-2337	<i>Poa pratensis</i> L. s.l.	Debrecen	1959	Siroki Zoltán	DE-siroki-01959.jpg
2335-2337	<i>Poa pratensis</i> L. s.l.	Debrecen	1965	Siroki Zoltán	DE-siroki-01958.jpg
2335-2337	<i>Poa pratensis</i> L. s.l.	Debrecen	1978	Siroki Zoltán	DE-siroki-01951.jpg
2335-2337	<i>Poa pratensis</i> L. s.l.	Debrecen	1980	Siroki Zoltán	DE-siroki-01945.jpg
2335-2337	<i>Poa pratensis</i> L. s.l.	Debrecen	1980	Siroki Zoltán	DE-siroki-01946.jpg
2335-2337	<i>Poa pratensis</i> L. s.l.	Debrecen	1980	Siroki Zoltán	DE-siroki-01947.jpg
2335-2337	<i>Poa pratensis</i> L. s.l.	Gödöllő	1952	Siroki Zoltán	DE-siroki-01964.jpg
2335-2337	<i>Poa pratensis</i> L. s.l.	Pomáz	1954	Siroki Zoltán	DE-siroki-01966.jpg
2338	<i>Puccinellia distans</i> (Jacq.) Parl.	Budapest	1890	Czakó Kálmán	DE-siroki-19383.jpg
2338	<i>Puccinellia distans</i> (Jacq.) Parl.	Budapest	1951	Siroki Zoltán	DE-siroki-19437.jpg
2338	<i>Puccinellia distans</i> (Jacq.) Parl.	Debrecen	1947	Siroki Zoltán	DE-siroki-19425.jpg
2338	<i>Puccinellia distans</i> (Jacq.) Parl.	Debrecen	1947	Siroki Zoltán	DE-siroki-19429.jpg
2338	<i>Puccinellia distans</i> (Jacq.) Parl.	Debrecen	1950	Siroki Zoltán	DE-siroki-19422.jpg
2338	<i>Puccinellia distans</i> (Jacq.) Parl.	Debrecen	1953	Siroki Zoltán	DE-siroki-19424.jpg
2338	<i>Puccinellia distans</i> (Jacq.) Parl.	Debrecen	1953	Siroki Zoltán	DE-siroki-19430.jpg
2338	<i>Puccinellia distans</i> (Jacq.) Parl.	Debrecen	1954	Siroki Zoltán	DE-siroki-19431.jpg
2338	<i>Puccinellia distans</i> (Jacq.) Parl.	Debrecen	1954	Siroki Zoltán	DE-siroki-19423.jpg
2338	<i>Puccinellia distans</i> (Jacq.) Parl.	Hévíz	1953	Siroki Zoltán	DE-siroki-19435.jpg
2338	<i>Puccinellia distans</i> (Jacq.) Parl.	Hévíz	1953	Siroki Zoltán	DE-siroki-19436.jpg
2338	<i>Puccinellia distans</i> (Jacq.) Parl.	Hévíz	1953	Siroki Zoltán	DE-siroki-19434.jpg
2338	<i>Puccinellia distans</i> (Jacq.) Parl.	Hortobágy	1957	Siroki Zoltán	DE-siroki-19419.jpg
2338	<i>Puccinellia distans</i> (Jacq.) Parl.	Hortobágy	1957	Siroki Zoltán	DE-siroki-19420.jpg
2338	<i>Puccinellia distans</i> (Jacq.) Parl.	Hortobágy	1959	Siroki Zoltán	DE-siroki-19426.jpg
2338	<i>Puccinellia distans</i> (Jacq.) Parl.	Hortobágy	1959	Siroki Zoltán	DE-siroki-19428.jpg
2338	<i>Puccinellia distans</i> (Jacq.) Parl.	Mikepércs	1962	Siroki Zoltán	DE-siroki-19421.jpg
2338	<i>Puccinellia distans</i> (Jacq.) Parl.	Mikepércs	1962	Siroki Zoltán	DE-siroki-19427.jpg
2338	<i>Puccinellia distans</i> (Jacq.) Parl.	Tápiógyörgye	1899	Degen Árpád	DE-siroki-19441.jpg

Sorszám / Number	Taxon-név / Taxon-name	Település / Settlement	Év / Year	Gyűjtő / Collector	Fájlnév / File-name
2340	<i>Puccinellia peisonis</i> (Beck) Jáv.	Üllő	1900	Thaisz Lajos	DE-siroki-19444.jpg
----	<i>Puccinellia pannonica</i> (Hack.) Holmb.	Budapest	1890	Alföldi Flatt Károly	DE-siroki-19418.jpg
----	<i>Puccinellia pannonica</i> (Hack.) Holmb.	Budapest	1901	Alföldi Flatt Károly	DE-siroki-19415.jpg
----	<i>Puccinellia pannonica</i> (Hack.) Holmb.	Budapest	1901	Alföldi Flatt Károly	DE-siroki-19417.jpg
----	<i>Puccinellia pannonica</i> (Hack.) Holmb.	Budapest	-	Alföldi Flatt Károly	DE-siroki-19416.jpg
2341	<i>Sclerochloa dura</i> (L.) P. Beauv.	Baracska	1951	Siroki Zoltán	DE-siroki-01932.jpg
2341	<i>Sclerochloa dura</i> (L.) P. Beauv.	Budapest	1951	Siroki Zoltán	DE-siroki-01933.jpg
2341	<i>Sclerochloa dura</i> (L.) P. Beauv.	Debrecen	1946	Siroki Zoltán	DE-siroki-01934.jpg
2341	<i>Sclerochloa dura</i> (L.) P. Beauv.	Debrecen	1946	Siroki Zoltán	DE-siroki-01931.jpg
2342	<i>Dactylis glomerata</i> L.	Debrecen	1947	Siroki Zoltán	DE-siroki-01911.jpg
2342	<i>Dactylis glomerata</i> L.	Debrecen	1948	Siroki Zoltán	DE-siroki-01910.jpg
2342	<i>Dactylis glomerata</i> L.	Debrecen	1959	Siroki Zoltán	DE-siroki-01909.jpg
2344	<i>Beckmannia eruciformis</i> (L.) Host	Biharugra	1961	Siroki Zoltán	DE-siroki-01578.jpg
2344	<i>Beckmannia eruciformis</i> (L.) Host	Biharugra	1961	Siroki Zoltán	DE-siroki-01579.jpg
2344	<i>Beckmannia eruciformis</i> (L.) Host	Debrecen	1947	Siroki Zoltán	DE-siroki-01587.jpg
2344	<i>Beckmannia eruciformis</i> (L.) Host	Debrecen	1954	Siroki Zoltán	DE-siroki-01591.jpg
2344	<i>Beckmannia eruciformis</i> (L.) Host	Debrecen	1954	Siroki Zoltán	DE-siroki-01589.jpg
2344	<i>Beckmannia eruciformis</i> (L.) Host	Debrecen	1954	Siroki Zoltán	DE-siroki-01590.jpg
2344	<i>Beckmannia eruciformis</i> (L.) Host	Debrecen	1954	Siroki Zoltán	DE-siroki-01592.jpg
2344	<i>Beckmannia eruciformis</i> (L.) Host	Debrecen	1954	Siroki Zoltán	DE-siroki-01586.jpg
2344	<i>Beckmannia eruciformis</i> (L.) Host	Debrecen	1954	Siroki Zoltán	DE-siroki-01577.jpg
2344	<i>Beckmannia eruciformis</i> (L.) Host	Debrecen	1981	Siroki Zoltán	DE-siroki-01580.jpg
2344	<i>Beckmannia eruciformis</i> (L.) Host	Debrecen	1982	Siroki Zoltán	DE-siroki-01581.jpg
2344	<i>Beckmannia eruciformis</i> (L.) Host	Debrecen	1982	Siroki Zoltán	DE-siroki-01582.jpg
2344	<i>Beckmannia eruciformis</i> (L.) Host	Egyek	1947	Siroki Zoltán	DE-siroki-01588.jpg
2344	<i>Beckmannia eruciformis</i> (L.) Host	Egyek	1947	Siroki Zoltán	DE-siroki-01583.jpg
2344	<i>Beckmannia eruciformis</i> (L.) Host	Egyek	1947	Siroki Zoltán	DE-siroki-01584.jpg
2344	<i>Beckmannia eruciformis</i> (L.) Host	Egyek	1947	Siroki Zoltán	DE-siroki-01576.jpg
2345	<i>Cynosurus cristatus</i> L.	Debrecen	1954	Siroki Zoltán	DE-siroki-01922.jpg
2345	<i>Cynosurus cristatus</i> L.	Debrecen	1954	Siroki Zoltán	DE-siroki-01923.jpg
2345	<i>Cynosurus cristatus</i> L.	Debrecen	1954	Siroki Zoltán	DE-siroki-01925.jpg
2345	<i>Cynosurus cristatus</i> L.	Debrecen	1956	Siroki Zoltán	DE-siroki-01921.jpg
2345	<i>Cynosurus cristatus</i> L.	Háromhuta	1961	Siroki Zoltán	DE-siroki-01915.jpg
2345	<i>Cynosurus cristatus</i> L.	Háromhuta	1961	Siroki Zoltán	DE-siroki-01919.jpg
2345	<i>Cynosurus cristatus</i> L.	Háromhuta	1961	Siroki Zoltán	DE-siroki-01920.jpg
2345	<i>Cynosurus cristatus</i> L.	Háromhuta	1961	Siroki Zoltán	DE-siroki-01913.jpg
2345	<i>Cynosurus cristatus</i> L.	Háromhuta	1961	Siroki Zoltán	DE-siroki-01914.jpg
2345	<i>Cynosurus cristatus</i> L.	Háromhuta	1961	Siroki Zoltán	DE-siroki-01917.jpg
2345	<i>Cynosurus cristatus</i> L.	Háromhuta	1961	Siroki Zoltán	DE-siroki-01916.jpg
2345	<i>Cynosurus cristatus</i> L.	Háromhuta	1967	Siroki Zoltán	DE-siroki-01918.jpg
2345	<i>Cynosurus cristatus</i> L.	Miskolc	1960	Siroki Zoltán	DE-siroki-01924.jpg
2346	<i>Catabrosa aquatica</i> (L.) P. Beauv.	Gödöllő	1951	Siroki Zoltán	DE-siroki-01848.jpg
2346	<i>Catabrosa aquatica</i> (L.) P. Beauv.	Gödöllő	1951	Siroki Zoltán	DE-siroki-01850.jpg
2346	<i>Catabrosa aquatica</i> (L.) P. Beauv.	Háromhuta	1961	Siroki Zoltán	DE-siroki-01844.jpg
2346	<i>Catabrosa aquatica</i> (L.) P. Beauv.	Háromhuta	1961	Siroki Zoltán	DE-siroki-01845.jpg

Sorszám / Number	Taxon-név / Taxon-name	Település / Settlement	Év / Year	Gyűjtő / Collector	Fájlnév / File-name
2346	Catabrosa aquatica (L.) P. Beauv.	Háromhuta	1961	Siroki Zoltán	DE-siroki-01846.jpg
2346	Catabrosa aquatica (L.) P. Beauv.	Háromhuta	1961	Siroki Zoltán	DE-siroki-01849.jpg
2347	Apera spica-venti (L.) P. Beauv.	Debrecen	1948	Siroki Zoltán	DE-siroki-01335.jpg
2347	Apera spica-venti (L.) P. Beauv.	Debrecen	1948	Siroki Zoltán	DE-siroki-01334.jpg
2347	Apera spica-venti (L.) P. Beauv.	Debrecen	1948	Siroki Zoltán	DE-siroki-01336.jpg
2347	Apera spica-venti (L.) P. Beauv.	Debrecen	1948	Siroki Zoltán	DE-siroki-01337.jpg
2348	Apera interrupta (L.) P. Beauv.	Budapest	1951	Siroki Zoltán	DE-siroki-01347.jpg
2348	Apera interrupta (L.) P. Beauv.	Budapest	1953	Siroki Zoltán	DE-siroki-01348.jpg
2348	Apera interrupta (L.) P. Beauv.	Dorog	1901	Thaisz Lajos	DE-siroki-01343.jpg
2348	Apera interrupta (L.) P. Beauv.	Pilisvörösvár	1952	Siroki Zoltán	DE-siroki-01349.jpg
2348	Apera interrupta (L.) P. Beauv.	Pilisszentiván	1952	Siroki Zoltán	DE-siroki-01345.jpg
2348	Apera interrupta (L.) P. Beauv.	Pilisszentiván	1952	Siroki Zoltán	DE-siroki-01346.jpg
2349	Briza media L.	"Nagymező"	1959	Halász Tibor	DE-siroki-01901.jpg
2349	Briza media L.	"Nagymező"	1959	Halász Tibor	DE-siroki-01902.jpg
2349	Briza media L.	Debrecen	1950	Siroki Zoltán	DE-siroki-01907.jpg
2349	Briza media L.	Hajdúbagos	1982	Siroki Zoltán	DE-siroki-01905.jpg
2349	Briza media L.	Újléta	1967	Siroki Zoltán	DE-siroki-01903.jpg
2349	Briza media L.	Újléta	1967	Siroki Zoltán	DE-siroki-01904.jpg
2350	Sesleria heufleriana Schur	"Tarkó"	1916	Hulják János	DE-siroki-01607.jpg
2350	Sesleria heufleriana Schur	Felsőtárkány	1957	Siroki Zoltán	DE-siroki-01602.jpg
2350	Sesleria heufleriana Schur	Miskolc	1911	Hulják János	DE-siroki-01608.jpg
2350	Sesleria heufleriana Schur	Szarvaskő	1959	Siroki Zoltán	DE-siroki-01612.jpg
2350	Sesleria heufleriana Schur	Szarvaskő	1959	Siroki Zoltán	DE-siroki-01614.jpg
2350	Sesleria heufleriana Schur	Szarvaskő	1959	Siroki Zoltán	DE-siroki-01615.jpg
2350	Sesleria heufleriana Schur	Szarvaskő	1959	Siroki Zoltán	DE-siroki-01616.jpg
2350	Sesleria heufleriana Schur	Szarvaskő	1959	Siroki Zoltán	DE-siroki-01617.jpg
2350	Sesleria heufleriana Schur	Szarvaskő	1959	Siroki Zoltán	DE-siroki-01618.jpg
2350	Sesleria heufleriana Schur	Szarvaskő	1959	Siroki Zoltán	DE-siroki-01619.jpg
2350	Sesleria heufleriana Schur	Szarvaskő	1959	Siroki Zoltán	DE-siroki-01603.jpg
2350	Sesleria heufleriana Schur	Szarvaskő	1959	Siroki Zoltán	DE-siroki-01604.jpg
2350	Sesleria heufleriana Schur	Szarvaskő	1959	Siroki Zoltán	DE-siroki-01605.jpg
2350	Sesleria heufleriana Schur	Szarvaskő	1959	Siroki Zoltán	DE-siroki-01606.jpg
2350	Sesleria heufleriana Schur	Szarvaskő	1966	Siroki Zoltán	DE-siroki-01609.jpg
2350	Sesleria heufleriana Schur	Szarvaskő	1966	Siroki Zoltán	DE-siroki-01610.jpg
2350	Sesleria heufleriana Schur	Szarvaskő	1966	Siroki Zoltán	DE-siroki-01611.jpg
2350	Sesleria heufleriana Schur	Szarvaskő	1966	Siroki Zoltán	DE-siroki-01613.jpg
2351	Sesleria hungarica Ujhelyi	Miskolc	1961	Siroki Zoltán	DE-siroki-01647.jpg
2351	Sesleria hungarica Ujhelyi	Miskolc	1961	Siroki Zoltán	DE-siroki-01643.jpg
2351	Sesleria hungarica Ujhelyi	Miskolc	1961	Siroki Zoltán	DE-siroki-01644.jpg
2351	Sesleria hungarica Ujhelyi	Miskolc	1961	Siroki Zoltán	DE-siroki-01645.jpg
2351	Sesleria hungarica Ujhelyi	Miskolc	1961	Siroki Zoltán	DE-siroki-01646.jpg
2351	Sesleria hungarica Ujhelyi	Miskolc	1961	Siroki Zoltán	DE-siroki-01649.jpg
2351	Sesleria hungarica Ujhelyi	Miskolc	1961	Siroki Zoltán	DE-siroki-01650.jpg
2351	Sesleria hungarica Ujhelyi	Miskolc	1961	Siroki Zoltán	DE-siroki-01654.jpg
2351	Sesleria hungarica Ujhelyi	Miskolc	1961	Siroki Zoltán	DE-siroki-01655.jpg
2351	Sesleria hungarica Ujhelyi	Miskolc	1961	Siroki Zoltán	DE-siroki-01656.jpg

Sorszám / Number	Taxon-név / Taxon-name	Település / Settlement	Év / Year	Gyűjtő / Collector	Fájlnév / File-name
2351	Sesleria hungarica Ujhelyi	Miskolc	1961	Siroki Zoltán	DE-siroki-01657.jpg
2351	Sesleria hungarica Ujhelyi	Miskolc	1964	Siroki Zoltán	DE-siroki-01648.jpg
2351	Sesleria hungarica Ujhelyi	Miskolc	1964	Siroki Zoltán	DE-siroki-01651.jpg
2351	Sesleria hungarica Ujhelyi	Miskolc	1964	Siroki Zoltán	DE-siroki-01652.jpg
2351	Sesleria hungarica Ujhelyi	Miskolc	1964	Siroki Zoltán	DE-siroki-01653.jpg
2351	Sesleria hungarica Ujhelyi	Miskolc	1964	Siroki Zoltán	DE-siroki-01659.jpg
2351	Sesleria hungarica Ujhelyi	Miskolc	1964	Siroki Zoltán	DE-siroki-01660.jpg
2351	Sesleria hungarica Ujhelyi	Miskolc	1964	Siroki Zoltán	DE-siroki-01661.jpg
2351	Sesleria hungarica Ujhelyi	Miskolc	1964	Siroki Zoltán	DE-siroki-01662.jpg
2352	Sesleria uliginosa Opiz	Kimle	1962	Siroki Zoltán	DE-siroki-01636.jpg
2352	Sesleria uliginosa Opiz	Kimle	1962	Siroki Zoltán	DE-siroki-01637.jpg
2352	Sesleria uliginosa Opiz	Kimle	1962	Siroki Zoltán	DE-siroki-01638.jpg
2352	Sesleria uliginosa Opiz	Kimle	1962	Siroki Zoltán	DE-siroki-01639.jpg
2352	Sesleria uliginosa Opiz	Kimle	1962	Siroki Zoltán	DE-siroki-01640.jpg
2352	Sesleria uliginosa Opiz	Lébény	1951	Jeanplong József	DE-siroki-01641.jpg
2352	Sesleria uliginosa Opiz	Nádasdladány	1955	Máthé Imre	DE-siroki-01642.jpg
2354	Sesleria sadleriana Janka	Budapest	1951	Siroki Zoltán	DE-siroki-01631.jpg
2354	Sesleria sadleriana Janka	Budapest	1951	Siroki Zoltán	DE-siroki-01632.jpg
2354	Sesleria sadleriana Janka	Budapest	1951	Siroki Zoltán	DE-siroki-01633.jpg
2354	Sesleria sadleriana Janka	Budapest	1955	Siroki Zoltán	DE-siroki-01621.jpg
2354	Sesleria sadleriana Janka	Budapest	1955	Siroki Zoltán	DE-siroki-01622.jpg
2354	Sesleria sadleriana Janka	Budapest	1955	Siroki Zoltán	DE-siroki-01623.jpg
2354	Sesleria sadleriana Janka	Budapest	1955	Siroki Zoltán	DE-siroki-01624.jpg
2354	Sesleria sadleriana Janka	Budapest	1955	Siroki Zoltán	DE-siroki-01629.jpg
2354	Sesleria sadleriana Janka	Budapest	1955	Siroki Zoltán	DE-siroki-01630.jpg
2354	Sesleria sadleriana Janka	Budapest	1955	Siroki Zoltán	DE-siroki-01625.jpg
2354	Sesleria sadleriana Janka	Budapest	1955	Siroki Zoltán	DE-siroki-01627.jpg
2354	Sesleria sadleriana Janka	Budapest	1955	Siroki Zoltán	DE-siroki-01628.jpg
2354	Sesleria sadleriana Janka	Budapest	-	Siroki Zoltán	DE-siroki-01626.jpg
2355	Melica ciliata L.	Boldogkőváralja	1967	Siroki Zoltán	DE-siroki-01857.jpg
2355	Melica ciliata L.	Boldogkőváralja	1967	Siroki Zoltán	DE-siroki-01858.jpg
2355	Melica ciliata L.	Budapest	1949	Siroki Zoltán	DE-siroki-01855.jpg
2355	Melica ciliata L.	Budapest	1951	Siroki Zoltán	DE-siroki-01861.jpg
2355	Melica ciliata L.	Budapest	1954	Siroki Zoltán	DE-siroki-01860.jpg
2355	Melica ciliata L.	Lábatlan	1986	Siroki Zoltán	DE-siroki-01853.jpg
2355	Melica ciliata L.	Lábatlan	1986	Siroki Zoltán	DE-siroki-01852.jpg
2355	Melica ciliata L.	Nagykovácsi	1957	Siroki Zoltán	DE-siroki-01859.jpg
2356	Melica transsilvanica Schur	Boldogkőváralja	1967	Siroki Zoltán	DE-siroki-01866.jpg
2356	Melica transsilvanica Schur	Debrecen	1949	Siroki Zoltán	DE-siroki-01864.jpg
2356	Melica transsilvanica Schur	Debrecen	1950	Siroki Zoltán	DE-siroki-01865.jpg
2356	Melica transsilvanica Schur	Gödöllő	1951	Siroki Zoltán	DE-siroki-01863.jpg
2356	Melica transsilvanica Schur	Sátoraljaújhely	1943	Siroki Zoltán	DE-siroki-01870.jpg
2356	Melica transsilvanica Schur	Veresegyház	1960	Siroki Zoltán	DE-siroki-01867.jpg
2356	Melica transsilvanica Schur	Veresegyház	1960	Siroki Zoltán	DE-siroki-01868.jpg
2357	Melica altissima L.	Aszaló	1944	Siroki Zoltán	DE-siroki-01874.jpg
2357	Melica altissima L.	Aszaló	1944	Siroki Zoltán	DE-siroki-01879.jpg

Sorszám / Number	Taxon-név / Taxon-name	Település / Settlement	Év / Year	Gyűjtő / Collector	Fájlnév / File-name
2357	Melica altissima L.	Egyek	1947	Siroki Zoltán	DE-siroki-01876.jpg
2357	Melica altissima L.	Egyek	1947	Siroki Zoltán	DE-siroki-01877.jpg
2357	Melica altissima L.	Egyek	1959	Siroki Zoltán	DE-siroki-01871.jpg
2357	Melica altissima L.	Egyek	1959	Siroki Zoltán	DE-siroki-01872.jpg
2357	Melica altissima L.	Egyek	1959	Siroki Zoltán	DE-siroki-01873.jpg
2357	Melica altissima L.	Egyek	1959	Siroki Zoltán	DE-siroki-01878.jpg
2358	Melica uniflora L.	"Bükk-hg."	1956	Halász Tibor	DE-siroki-01894.jpg
2358	Melica uniflora L.	"Fáni-völgy"	1955	Siroki Zoltán - Farkas Attila	DE-siroki-01883.jpg
2358	Melica uniflora L.	"Fáni-völgy"	1955	Siroki Zoltán - Farkas Attila	DE-siroki-01884.jpg
2358	Melica uniflora L.	"Vértes"	1957	Siroki Zoltán	DE-siroki-01888.jpg
2358	Melica uniflora L.	"Vértes"	-	Siroki Zoltán	DE-siroki-01893.jpg
2358	Melica uniflora L.	Budapest	1981	Siroki Zoltán	DE-siroki-01880.jpg
2358	Melica uniflora L.	Budapest	1981	Siroki Zoltán	DE-siroki-01881.jpg
2358	Melica uniflora L.	Gödöllő	1951	Siroki Zoltán	DE-siroki-01882.jpg
2359	Melica nutans L.	"Nagymező"	1959	Siroki Zoltán	DE-siroki-01885.jpg
2359	Melica nutans L.	Pásztó	1952	Siroki Zoltán	DE-siroki-01896.jpg
2360	Melica nutans L.	"Nagymező"	1959	Halász Tibor	DE-siroki-01890.jpg
2360	Melica nutans L.	"Nagymező"	1959	Siroki Zoltán	DE-siroki-01886.jpg
2360	Melica nutans L.	Háromhuta	1960	Siroki Zoltán	DE-siroki-01887.jpg
2360	Melica nutans L.	Nagyhuta	1961	Siroki Zoltán	DE-siroki-01889.jpg
2360	Melica nutans L.	Szilvásvár	1954	Siroki Zoltán	DE-siroki-01892.jpg
2361	Glyceria maxima (Hartm.) Holmb.	Csobád	1910	Thaisz Lajos	DE-siroki-19356.jpg
2361	Glyceria maxima (Hartm.) Holmb.	Debrecen	1947	Siroki Zoltán	DE-siroki-19352.jpg
2361	Glyceria maxima (Hartm.) Holmb.	Debrecen	1958	Siroki Zoltán	DE-siroki-19350.jpg
2361	Glyceria maxima (Hartm.) Holmb.	Debrecen	1958	Siroki Zoltán	DE-siroki-19351.jpg
2361	Glyceria maxima (Hartm.) Holmb.	Mosonmagyaróvár	1939	Siroki Zoltán	DE-siroki-19349.jpg
2362	Glyceria × pedicellata Towns.	Budapest	1900	Alföldi Flatt Károly	DE-siroki-19362.jpg
2362	Glyceria × pedicellata Towns.	Budapest	1900	Alföldi Flatt Károly	DE-siroki-19380.jpg
2363	Glyceria fluitans (L.) R. Br.	Budapest	1890	Czakó Kálmán	DE-siroki-19375.jpg
2363	Glyceria fluitans (L.) R. Br.	Budapest	1900	Alföldi Flatt Károly	DE-siroki-19379.jpg
2363	Glyceria fluitans (L.) R. Br.	Debrecen	1951	Siroki Zoltán	DE-siroki-19369.jpg
2363	Glyceria fluitans (L.) R. Br.	Hajdúbagos	1981	Siroki Zoltán	DE-siroki-19363.jpg
2363	Glyceria fluitans (L.) R. Br.	Sátoraljaújhely	1944	Siroki Zoltán	DE-siroki-19368.jpg
2363	Glyceria fluitans (L.) R. Br.	Sátoraljaújhely	1944	Siroki Zoltán	DE-siroki-19370.jpg
2363	Glyceria fluitans (L.) R. Br.	Sátoraljaújhely	1944	Siroki Zoltán	DE-siroki-19371.jpg
2363	Glyceria fluitans (L.) R. Br.	Sátoraljaújhely	1944	Siroki Zoltán	DE-siroki-19372.jpg
2363	Glyceria fluitans (L.) R. Br.	Újléta	1967	Siroki Zoltán	DE-siroki-19364.jpg
2363	Glyceria fluitans (L.) R. Br.	Újléta	1967	Siroki Zoltán	DE-siroki-19365.jpg
2363	Glyceria fluitans (L.) R. Br.	Újléta	1967	Siroki Zoltán	DE-siroki-19366.jpg
2363	Glyceria fluitans (L.) R. Br.	Újléta	1967	Siroki Zoltán	DE-siroki-19367.jpg
2365	Glyceria notata Chevall.	Budapest	1903	Kocsis István	DE-siroki-19386.jpg
2365	Glyceria notata Chevall.	Budapest	1906	Alföldi Flatt Károly	DE-siroki-19396.jpg
2365	Glyceria notata Chevall.	Debrecen	1954	Siroki Zoltán	DE-siroki-19392.jpg
2365	Glyceria notata Chevall.	Debrecen	1954	Siroki Zoltán	DE-siroki-19394.jpg

Sorszám / Number	Taxon-név / Taxon-name	Település / Settlement	Év / Year	Gyűjtő / Collector	Fájlnév / File-name
2365	Glyceria notata Chevall.	Debrecen	1954	Siroki Zoltán	DE-siroki-19395.jpg
2365	Glyceria notata Chevall.	Debrecen	1955	Siroki Zoltán	DE-siroki-19393.jpg
2365	Glyceria notata Chevall.	Miskolc	1959	Siroki Zoltán	DE-siroki-19387.jpg
2365	Glyceria notata Chevall.	Miskolc	1959	Siroki Zoltán	DE-siroki-19391.jpg
2365	Glyceria notata Chevall.	Nagyhuta	1978	Siroki Zoltán	DE-siroki-19388.jpg
2365	Glyceria notata Chevall.	Nagyhuta	1978	Siroki Zoltán	DE-siroki-19389.jpg
2365	Glyceria notata Chevall.	Nagyhuta	1978	Siroki Zoltán	DE-siroki-19390.jpg
2366	Glyceria nemoralis (Uechtr.) Uechtr. et Körn.	"Sátor-hg."	1978	Siroki Zoltán	DE-siroki-19401.jpg
2366	Glyceria nemoralis (Uechtr.) Uechtr. et Körn.	Miskolc	1960	Siroki Zoltán	DE-siroki-19397.jpg
2366	Glyceria nemoralis (Uechtr.) Uechtr. et Körn.	Miskolc	1960	Siroki Zoltán	DE-siroki-19398.jpg
2366	Glyceria nemoralis (Uechtr.) Uechtr. et Körn.	Miskolc	1960	Siroki Zoltán	DE-siroki-19399.jpg
2366	Glyceria nemoralis (Uechtr.) Uechtr. et Körn.	Miskolc	1960	Siroki Zoltán	DE-siroki-19403.jpg
2366	Glyceria nemoralis (Uechtr.) Uechtr. et Körn.	Miskolc	1960	Siroki Zoltán	DE-siroki-19404.jpg
2366	Glyceria nemoralis (Uechtr.) Uechtr. et Körn.	Miskolc	1960	Siroki Zoltán	DE-siroki-19405.jpg
2366	Glyceria nemoralis (Uechtr.) Uechtr. et Körn.	Miskolc	1960	Siroki Zoltán	DE-siroki-19406.jpg
2366	Glyceria nemoralis (Uechtr.) Uechtr. et Körn.	Miskolc	1960	Siroki Zoltán	DE-siroki-19412.jpg
2366	Glyceria nemoralis (Uechtr.) Uechtr. et Körn.	Szilvásvár	1954	Siroki Zoltán	DE-siroki-19402.jpg
2366	Glyceria nemoralis (Uechtr.) Uechtr. et Körn.	Szilvásvár	1954	Siroki Zoltán	DE-siroki-19411.jpg
2370	Bromus hordeaceus L.	Debrecen	1947	Siroki Zoltán	DE-siroki-02201.jpg
2370	Bromus hordeaceus L.	Debrecen	1948	Siroki Zoltán	DE-siroki-02200.jpg
2370	Bromus hordeaceus L.	Hajdúböszörmény	1963	Siroki Zoltán	DE-siroki-02197.jpg
2370	Bromus hordeaceus L.	Hajdúböszörmény	1963	Siroki Zoltán	DE-siroki-02198.jpg
2370	Bromus hordeaceus L.	Hajdúböszörmény	1963	Siroki Zoltán	DE-siroki-02199.jpg
2370	Bromus hordeaceus L.	Hajdúböszörmény	1978	Siroki Zoltán	DE-siroki-02196.jpg
2373	Bromus secalinus L.	Budapest	1951	Siroki Zoltán	DE-siroki-02153.jpg
2373	Bromus secalinus L.	Budapest	1951	Siroki Zoltán	DE-siroki-02154.jpg
2373	Bromus secalinus L.	Budapest	1951	Siroki Zoltán	DE-siroki-02162.jpg
2373	Bromus secalinus L.	Budapest	1951	Siroki Zoltán	DE-siroki-02164.jpg
2373	Bromus secalinus L.	Debrecen	1948	Siroki Zoltán	DE-siroki-02157.jpg
2373	Bromus secalinus L.	Debrecen	1948	Siroki Zoltán	DE-siroki-02161.jpg
2373	Bromus secalinus L.	Nagyrozsó	1943	Siroki Zoltán	DE-siroki-02150.jpg
2373	Bromus secalinus L.	Záhony	1966	Gondola István	DE-siroki-02155.jpg
2373	Bromus secalinus L.	Záhony	1966	Gondola István	DE-siroki-02156.jpg
2374	Bromus squarrosus L.	Budapest	1948	Siroki Zoltán	DE-siroki-02228.jpg
2374	Bromus squarrosus L.	Budapest	1948	Siroki Zoltán	DE-siroki-02232.jpg
2374	Bromus squarrosus L.	Debrecen	1949	Siroki Zoltán	DE-siroki-02231.jpg
2374	Bromus squarrosus L.	Debrecen	1949	Siroki Zoltán	DE-siroki-02230.jpg
2374	Bromus squarrosus L.	Debrecen	1949	Siroki Zoltán	DE-siroki-02229.jpg
2374	Bromus squarrosus L.	Debrecen	1949	Siroki Zoltán	DE-siroki-02219.jpg
2374	Bromus squarrosus L.	Debrecen	1949	Siroki Zoltán	DE-siroki-02220.jpg
2374	Bromus squarrosus L.	Gödöllő	1951	Siroki Zoltán	DE-siroki-02227.jpg

Sorszám / Number	Taxon-név / Taxon-name	Település / Settlement	Év / Year	Gyűjtő / Collector	Fájlnév / File-name
2374	Bromus squarrosus L.	Lábatlan	1986	Siroki Zoltán	DE-siroki-02218.jpg
2374	Bromus squarrosus L.	Veresegyház	1960	Siroki Zoltán	DE-siroki-02233.jpg
2374	Bromus squarrosus L.	Veresegyház	1960	Siroki Zoltán	DE-siroki-02234.jpg
2374	Bromus squarrosus L.	Veresegyház	1960	Siroki Zoltán	DE-siroki-02235.jpg
2374	Bromus squarrosus L.	Veresegyház	1960	Siroki Zoltán	DE-siroki-02221.jpg
2374	Bromus squarrosus L.	Veresegyház	1960	Siroki Zoltán	DE-siroki-02224.jpg
2374	Bromus squarrosus L.	Veresegyház	1960	Siroki Zoltán	DE-siroki-02225.jpg
2374	Bromus squarrosus L.	Veresegyház	1960	Siroki Zoltán	DE-siroki-02226.jpg
2374	Bromus squarrosus L.	Veresegyház	1960	Siroki Zoltán	DE-siroki-02222.jpg
2374	Bromus squarrosus L.	Veresegyház	1960	Siroki Zoltán	DE-siroki-02223.jpg
2375	Bromus arvensis L.	Berekböszörmény	1970	Siroki Zoltán	DE-siroki-02167.jpg
2375	Bromus arvensis L.	Berekböszörmény	1970	Siroki Zoltán	DE-siroki-02168.jpg
2375	Bromus arvensis L.	Berettyóújfalu	1959	Siroki Zoltán	DE-siroki-02178.jpg
2375	Bromus arvensis L.	Berettyóújfalu	1959	Siroki Zoltán	DE-siroki-02179.jpg
2375	Bromus arvensis L.	Boldogkőváralfa	1944	Siroki Zoltán	DE-siroki-02192.jpg
2375	Bromus arvensis L.	Csaroda	1960	Siroki Zoltán	DE-siroki-02169.jpg
2375	Bromus arvensis L.	Csaroda	1960	Siroki Zoltán	DE-siroki-02170.jpg
2375	Bromus arvensis L.	Csaroda	1960	Siroki Zoltán	DE-siroki-02171.jpg
2375	Bromus arvensis L.	Csaroda	1960	Siroki Zoltán	DE-siroki-02180.jpg
2375	Bromus arvensis L.	Csaroda	1960	Siroki Zoltán	DE-siroki-02181.jpg
2375	Bromus arvensis L.	Csaroda	1960	Siroki Zoltán	DE-siroki-02182.jpg
2375	Bromus arvensis L.	Csaroda	1960	Siroki Zoltán	DE-siroki-02183.jpg
2375	Bromus arvensis L.	Csaroda	1960	Siroki Zoltán	DE-siroki-02184.jpg
2375	Bromus arvensis L.	Debrecen	1948	Siroki Zoltán	DE-siroki-02194.jpg
2375	Bromus arvensis L.	Debrecen	1948	Siroki Zoltán	DE-siroki-02193.jpg
2375	Bromus arvensis L.	Debrecen	1948	Siroki Zoltán	DE-siroki-02186.jpg
2375	Bromus arvensis L.	Debrecen	1948	Siroki Zoltán	DE-siroki-02185.jpg
2375	Bromus arvensis L.	Debrecen	1957	Siroki Zoltán	DE-siroki-02188.jpg
2375	Bromus arvensis L.	Debrecen	1957	Siroki Zoltán	DE-siroki-02189.jpg
2375	Bromus arvensis L.	Debrecen	1957	Siroki Zoltán	DE-siroki-02177.jpg
2375	Bromus arvensis L.	Debrecen	1970	Siroki Zoltán	DE-siroki-02173.jpg
2375	Bromus arvensis L.	Debrecen	1971	Siroki Zoltán	DE-siroki-02174.jpg
2375	Bromus arvensis L.	Debrecen	1975	Siroki Zoltán	DE-siroki-02175.jpg
2375	Bromus arvensis L.	Debrecen	1975	Siroki Zoltán	DE-siroki-02176.jpg
2375	Bromus arvensis L.	Debrecen	1980	Siroki Zoltán	DE-siroki-02165.jpg
2375	Bromus arvensis L.	Hortobágy	1975	Siroki Zoltán	DE-siroki-02166.jpg
2375	Bromus arvensis L.	Pomáz	1954	Siroki Zoltán	DE-siroki-02172.jpg
2376	Bromus japonicus Thunb.	Budapest	1951	Siroki Zoltán	DE-siroki-02243.jpg
2376	Bromus japonicus Thunb.	Debrecen	1947	Siroki Zoltán	DE-siroki-02242.jpg
2376	Bromus japonicus Thunb.	Debrecen	1947	Siroki Zoltán	DE-siroki-02244.jpg
2376	Bromus japonicus Thunb.	Debrecen	1947	Siroki Zoltán	DE-siroki-02241.jpg
2376	Bromus japonicus Thunb.	Debrecen	1948	Siroki Zoltán	DE-siroki-02247.jpg
2376	Bromus japonicus Thunb.	Egyek	1947	Siroki Zoltán	DE-siroki-02245.jpg
2376	Bromus japonicus Thunb.	Egyek	1947	Siroki Zoltán	DE-siroki-02246.jpg
2376	Bromus japonicus Thunb.	Hortobágy	1975	Siroki Zoltán	DE-siroki-02248.jpg
2376	Bromus japonicus Thunb.	Mosonmagyaróvár	1939	Siroki Zoltán	DE-siroki-02239.jpg

Sorszám / Number	Taxon-név / Taxon-name	Település / Settlement	Év / Year	Gyűjtő / Collector	Fájlnév / File-name
2378	Bromus commutatus Schrad.	"Bükk-hg."	1983	Siroki Zoltán	DE-siroki-02210.jpg
2378	Bromus commutatus Schrad.	Budapest	1951	Siroki Zoltán	DE-siroki-02163.jpg
2378	Bromus commutatus Schrad.	Debrecen	1947	Siroki Zoltán	DE-siroki-02216.jpg
2378	Bromus commutatus Schrad.	Debrecen	1947	Siroki Zoltán	DE-siroki-02213.jpg
2378	Bromus commutatus Schrad.	Debrecen	1947	Siroki Zoltán	DE-siroki-02215.jpg
2378	Bromus commutatus Schrad.	Debrecen	1947	Siroki Zoltán	DE-siroki-02217.jpg
2378	Bromus commutatus Schrad.	Debrecen	1947	Siroki Zoltán	DE-siroki-02214.jpg
2378	Bromus commutatus Schrad.	Debrecen	1947	Siroki Zoltán	DE-siroki-02202.jpg
2378	Bromus commutatus Schrad.	Debrecen	1947	Siroki Zoltán	DE-siroki-02205.jpg
2378	Bromus commutatus Schrad.	Debrecen	1947	Siroki Zoltán	DE-siroki-02206.jpg
2378	Bromus commutatus Schrad.	Debrecen	1947	Siroki Zoltán	DE-siroki-02203.jpg
2378	Bromus commutatus Schrad.	Debrecen	1950	Siroki Zoltán	DE-siroki-02204.jpg
2378	Bromus commutatus Schrad.	Debrecen	1965	Siroki Zoltán	DE-siroki-02208.jpg
2378	Bromus commutatus Schrad.	Debrecen	1965	Siroki Zoltán	DE-siroki-02207.jpg
2378	Bromus commutatus Schrad.	Hortobágy	1975	Siroki Zoltán	DE-siroki-02209.jpg
2378	Bromus commutatus Schrad.	Nagyrozsvány	1943	Siroki Zoltán	DE-siroki-02212.jpg
2379	Bromus inermis Leyss.	Debrecen	1947	Siroki Zoltán	DE-siroki-02262.jpg
2379	Bromus inermis Leyss.	Debrecen	1947	Siroki Zoltán	DE-siroki-02261.jpg
2379	Bromus inermis Leyss.	Debrecen	1947	Siroki Zoltán	DE-siroki-02265.jpg
2379	Bromus inermis Leyss.	Debrecen	1974	Siroki Zoltán	DE-siroki-02260.jpg
2380	Bromus erectus Huds.	Budapest	1951	Siroki Zoltán	DE-siroki-02277.jpg
2380	Bromus erectus Huds.	Budapest	1962	Siroki Zoltán	DE-siroki-02282.jpg
2380	Bromus erectus Huds.	Budapest	1962	Siroki Zoltán	DE-siroki-02283.jpg
2380	Bromus erectus Huds.	Budapest	1962	Siroki Zoltán	DE-siroki-02284.jpg
2380	Bromus erectus Huds.	Budapest	1962	Siroki Zoltán	DE-siroki-02285.jpg
2380	Bromus erectus Huds.	Budapest	1962	Siroki Zoltán	DE-siroki-02286.jpg
2380	Bromus erectus Huds.	Debrecen	1959	Siroki Zoltán	DE-siroki-02280.jpg
2380	Bromus erectus Huds.	Debrecen	1959	Siroki Zoltán	DE-siroki-02279.jpg
2380	Bromus erectus Huds.	Egyek	1949	Siroki Zoltán	DE-siroki-02275.jpg
2380	Bromus erectus Huds.	Egyek	1949	Siroki Zoltán	DE-siroki-02272.jpg
2380	Bromus erectus Huds.	Egyek	1949	Siroki Zoltán	DE-siroki-02278.jpg
2380	Bromus erectus Huds.	Egyek	1949	Siroki Zoltán	DE-siroki-02281.jpg
2383	Bromus ramosus Huds.	"Nagymező"	1959	Siroki Zoltán	DE-siroki-02251.jpg
2383	Bromus ramosus Huds.	Debrecen	1947	Siroki Zoltán	DE-siroki-02252.jpg
2383	Bromus ramosus Huds.	Debrecen	1948	Siroki Zoltán	DE-siroki-02255.jpg
2383	Bromus ramosus Huds.	Debrecen	1948	Siroki Zoltán	DE-siroki-02249.jpg
2383	Bromus ramosus Huds.	Debrecen	1948	Siroki Zoltán	DE-siroki-02250.jpg
2383	Bromus ramosus Huds.	Debrecen	1948	Siroki Zoltán	DE-siroki-02253.jpg
2383	Bromus ramosus Huds.	Debrecen	1948	Siroki Zoltán	DE-siroki-02254.jpg
2387	Bromus sterilis L.	Debrecen	1947	Siroki Zoltán	DE-siroki-02293.jpg
2387	Bromus sterilis L.	Debrecen	1947	Siroki Zoltán	DE-siroki-02294.jpg
2387	Bromus sterilis L.	Mosonmagyaróvár	1939	Siroki Zoltán	DE-siroki-02291.jpg
2387	Bromus sterilis L.	Mosonmagyaróvár	1939	Siroki Zoltán	DE-siroki-02292.jpg
2388	Bromus tectorum L.	Abaújkér	1942	Siroki Zoltán	DE-siroki-02298.jpg
2388	Bromus tectorum L.	Debrecen	1947	Siroki Zoltán	DE-siroki-02295.jpg
2388	Bromus tectorum L.	Debrecen	1947	Siroki Zoltán	DE-siroki-02296.jpg

Sorszám / Number	Taxon-név / Taxon-name	Település / Settlement	Év / Year	Gyűjtő / Collector	Fájlnév / File-name
2388	<i>Bromus tectorum</i> L.	Debrecen	1947	Siroki Zoltán	DE-siroki-02297.jpg
2389	<i>Brachypodium sylvaticum</i> (Huds.) P. Beauv.	"Vértes"	1957	Siroki Zoltán	DE-siroki-02302.jpg
2389	<i>Brachypodium sylvaticum</i> (Huds.) P. Beauv.	"Vértes"	1957	Siroki Zoltán	DE-siroki-02303.jpg
2389	<i>Brachypodium sylvaticum</i> (Huds.) P. Beauv.	"Vértes"	1957	Siroki Zoltán	DE-siroki-02304.jpg
2389	<i>Brachypodium sylvaticum</i> (Huds.) P. Beauv.	"Vértes"	1957	Siroki Zoltán	DE-siroki-02305.jpg
2389	<i>Brachypodium sylvaticum</i> (Huds.) P. Beauv.	Budaörs	1984	Siroki Zoltán	DE-siroki-02312.jpg
2389	<i>Brachypodium sylvaticum</i> (Huds.) P. Beauv.	Debrecen	1947	Siroki Zoltán	DE-siroki-02308.jpg
2389	<i>Brachypodium sylvaticum</i> (Huds.) P. Beauv.	Debrecen	1947	Siroki Zoltán	DE-siroki-02309.jpg
2389	<i>Brachypodium sylvaticum</i> (Huds.) P. Beauv.	Debrecen	1954	Siroki Zoltán	DE-siroki-02306.jpg
2389	<i>Brachypodium sylvaticum</i> (Huds.) P. Beauv.	Debrecen	1954	Siroki Zoltán	DE-siroki-02307.jpg
2389	<i>Brachypodium sylvaticum</i> (Huds.) P. Beauv.	Egyek	1959	Siroki Zoltán	DE-siroki-02300.jpg
2389	<i>Brachypodium sylvaticum</i> (Huds.) P. Beauv.	Egyek	1959	Siroki Zoltán	DE-siroki-02301.jpg
2389	<i>Brachypodium sylvaticum</i> (Huds.) P. Beauv.	Gödöllő	1952	Siroki Zoltán	DE-siroki-02310.jpg
2389	<i>Brachypodium sylvaticum</i> (Huds.) P. Beauv.	Mosonmagyaróvár	1939	Siroki Zoltán	DE-siroki-02313.jpg
2390	<i>Brachypodium pinnatum</i> (L.) P. Beauv.	"Mátra"	1984	Siroki Zoltán	DE-siroki-02328.jpg
2390	<i>Brachypodium pinnatum</i> (L.) P. Beauv.	"Mátra"	1984	Siroki Zoltán	DE-siroki-02327.jpg
2390	<i>Brachypodium pinnatum</i> (L.) P. Beauv.	"Nagymező"	1959	Siroki Zoltán	DE-siroki-02316.jpg
2390	<i>Brachypodium pinnatum</i> (L.) P. Beauv.	"Nagymező"	1959	Siroki Zoltán	DE-siroki-02317.jpg
2390	<i>Brachypodium pinnatum</i> (L.) P. Beauv.	"Nagymező"	1959	Siroki Zoltán	DE-siroki-02318.jpg
2390	<i>Brachypodium pinnatum</i> (L.) P. Beauv.	"Nagymező"	1959	Siroki Zoltán	DE-siroki-02320.jpg
2390	<i>Brachypodium pinnatum</i> (L.) P. Beauv.	"Nagymező"	1959	Siroki Zoltán	DE-siroki-02322.jpg
2390	<i>Brachypodium pinnatum</i> (L.) P. Beauv.	Budapest	1941	Siroki Zoltán	DE-siroki-02323.jpg
2390	<i>Brachypodium pinnatum</i> (L.) P. Beauv.	Budapest	1941	Siroki Zoltán	DE-siroki-02325.jpg
2390	<i>Brachypodium pinnatum</i> (L.) P. Beauv.	Szilvásvár	1959	Siroki Zoltán	DE-siroki-02315.jpg
2390	<i>Brachypodium pinnatum</i> (L.) P. Beauv.	Szilvásvár	1959	Siroki Zoltán	DE-siroki-02319.jpg
2390	<i>Brachypodium pinnatum</i> (L.) P. Beauv.	Szilvásvár	1959	Siroki Zoltán	DE-siroki-02321.jpg
2393	<i>Elymus caninus</i> (L.) L.	Debrecen	1947	Siroki Zoltán	DE-siroki-02422.jpg
2393	<i>Elymus caninus</i> (L.) L.	Egyek	1959	Siroki Zoltán	DE-siroki-02423.jpg
2393	<i>Elymus caninus</i> (L.) L.	Egyek	1959	Siroki Zoltán	DE-siroki-02424.jpg
2393	<i>Elymus caninus</i> (L.) L.	Egyek	1959	Siroki Zoltán	DE-siroki-02425.jpg
2394	<i>Elymus elongatus</i> (Host) Runemark	Hortobágy	1973	Siroki Zoltán	DE-siroki-02401.jpg
2394	<i>Elymus elongatus</i> (Host) Runemark	Hortobágy	1973	Siroki Zoltán	DE-siroki-02402.jpg
2394	<i>Elymus elongatus</i> (Host) Runemark	Hortobágy	1973	Siroki Zoltán	DE-siroki-02403.jpg
2394	<i>Elymus elongatus</i> (Host) Runemark	Hortobágy	1973	Siroki Zoltán	DE-siroki-02404.jpg
2394	<i>Elymus elongatus</i> (Host) Runemark	Hortobágy	1973	Siroki Zoltán	DE-siroki-02405.jpg
2394	<i>Elymus elongatus</i> (Host) Runemark	Hortobágy	1973	Siroki Zoltán	DE-siroki-02406.jpg
2394	<i>Elymus elongatus</i> (Host) Runemark	Hortobágy	1973	Siroki Zoltán	DE-siroki-02407.jpg
2394	<i>Elymus elongatus</i> (Host) Runemark	Hortobágy	1973	Siroki Zoltán	DE-siroki-02408.jpg
2395	<i>Elymus repens</i> (L.) Gould	Debrecen	1947	Siroki Zoltán	DE-siroki-02416.jpg
2395	<i>Elymus repens</i> (L.) Gould	Debrecen	1947	Siroki Zoltán	DE-siroki-02419.jpg

Sorszám / Number	Taxon-név / Taxon-name	Település / Settlement	Év / Year	Gyűjtő / Collector	Fájlnév / File-name
2395	<i>Elymus repens</i> (L.) Gould	Debrecen	1949	Siroki Zoltán	DE-siroki-02409.jpg
2395	<i>Elymus repens</i> (L.) Gould	Debrecen	1949	Siroki Zoltán	DE-siroki-02410.jpg
2395	<i>Elymus repens</i> (L.) Gould	Debrecen	1949	Siroki Zoltán	DE-siroki-02417.jpg
2395	<i>Elymus repens</i> (L.) Gould	Debrecen	1949	Siroki Zoltán	DE-siroki-02418.jpg
2395	<i>Elymus repens</i> (L.) Gould	Debrecen	1957	Siroki Zoltán	DE-siroki-02415.jpg
2395	<i>Elymus repens</i> (L.) Gould	Debrecen	1957	Siroki Zoltán	DE-siroki-02420.jpg
2395	<i>Elymus repens</i> (L.) Gould	Debrecen	1958	Siroki Zoltán	DE-siroki-02413.jpg
2395	<i>Elymus repens</i> (L.) Gould	Egyek	1959	Siroki Zoltán	DE-siroki-02421.jpg
2396	<i>Elymus hispidus</i> (Opiz) Melderis	Debrecen	1947	Siroki Zoltán	DE-siroki-02441.jpg
2396	<i>Elymus hispidus</i> (Opiz) Melderis	Debrecen	1947	Siroki Zoltán	DE-siroki-02445.jpg
2396	<i>Elymus hispidus</i> (Opiz) Melderis	Debrecen	1959	Siroki Zoltán	DE-siroki-02438.jpg
2396	<i>Elymus hispidus</i> (Opiz) Melderis	Debrecen	1959	Siroki Zoltán	DE-siroki-02446.jpg
2396	<i>Elymus hispidus</i> (Opiz) Melderis	Debrecen	1959	Siroki Zoltán	DE-siroki-02447.jpg
2396	<i>Elymus hispidus</i> (Opiz) Melderis	Debrecen	1959	Siroki Zoltán	DE-siroki-02448.jpg
2396	<i>Elymus hispidus</i> (Opiz) Melderis	Debrecen	1959	Siroki Zoltán	DE-siroki-02449.jpg
2396	<i>Elymus hispidus</i> (Opiz) Melderis	Debrecen	1959	Siroki Zoltán	DE-siroki-02434.jpg
2396	<i>Elymus hispidus</i> (Opiz) Melderis	Debrecen	1959	Siroki Zoltán	DE-siroki-02435.jpg
2396	<i>Elymus hispidus</i> (Opiz) Melderis	Debrecen	1959	Siroki Zoltán	DE-siroki-02436.jpg
2396	<i>Elymus hispidus</i> (Opiz) Melderis	Debrecen	1959	Siroki Zoltán	DE-siroki-02437.jpg
2396	<i>Elymus hispidus</i> (Opiz) Melderis	Pomáz	1957	Siroki Zoltán	DE-siroki-02439.jpg
2396	<i>Elymus hispidus</i> (Opiz) Melderis	Szilvásvár	1959	Siroki Zoltán	DE-siroki-02443.jpg
2396	<i>Elymus hispidus</i> (Opiz) Melderis	Szilvásvár	1959	Siroki Zoltán	DE-siroki-02444.jpg
2396	<i>Elymus hispidus</i> (Opiz) Melderis	Szilvásvár	1959	Siroki Zoltán	DE-siroki-02442.jpg
2397	<i>Agropyron cristatum</i> (L.) Gaertn.	Boldogkővár	1967	Siroki Zoltán	DE-siroki-02381.jpg
2397	<i>Agropyron cristatum</i> (L.) Gaertn.	Budapest	1944	Siroki Zoltán	DE-siroki-02390.jpg
2397	<i>Agropyron cristatum</i> (L.) Gaertn.	Budapest	1944	Siroki Zoltán	DE-siroki-02391.jpg
2397	<i>Agropyron cristatum</i> (L.) Gaertn.	Debrecen	1947	Siroki Zoltán	DE-siroki-02380.jpg
2397	<i>Agropyron cristatum</i> (L.) Gaertn.	Debrecen	1948	Siroki Zoltán	DE-siroki-02386.jpg
2397	<i>Agropyron cristatum</i> (L.) Gaertn.	Debrecen	1948	Siroki Zoltán	DE-siroki-02385.jpg
2397	<i>Agropyron cristatum</i> (L.) Gaertn.	Debrecen	1948	Siroki Zoltán	DE-siroki-02387.jpg
2397	<i>Agropyron cristatum</i> (L.) Gaertn.	Debrecen	1970	Pethő Menyhért	DE-siroki-02378.jpg
2397	<i>Agropyron cristatum</i> (L.) Gaertn.	Hajdúböszörmény	1963	Siroki Zoltán	DE-siroki-02382.jpg
2397	<i>Agropyron cristatum</i> (L.) Gaertn.	Hajdúböszörmény	1963	Siroki Zoltán	DE-siroki-02383.jpg
2397	<i>Agropyron cristatum</i> (L.) Gaertn.	Hajdúböszörmény	1963	Siroki Zoltán	DE-siroki-02384.jpg
2397	<i>Agropyron cristatum</i> (L.) Gaertn.	Hortobágy	1957	Siroki Zoltán	DE-siroki-02379.jpg
2397	<i>Agropyron cristatum</i> (L.) Gaertn.	Hortobágy	1957	Siroki Zoltán	DE-siroki-02388.jpg
2397	<i>Agropyron cristatum</i> (L.) Gaertn.	Hortobágy	1957	Siroki Zoltán	DE-siroki-02389.jpg
2398	<i>Aegilops cylindrica</i> Host	Budapest	1951	Siroki Zoltán	DE-siroki-02478.jpg
2398	<i>Aegilops cylindrica</i> Host	Bugac	1960	Siroki Zoltán	DE-siroki-02469.jpg
2398	<i>Aegilops cylindrica</i> Host	Bugac	1960	Siroki Zoltán	DE-siroki-02470.jpg
2398	<i>Aegilops cylindrica</i> Host	Debrecen	1964	Siroki Zoltán	DE-siroki-02473.jpg
2398	<i>Aegilops cylindrica</i> Host	Egyek	1948	Siroki Zoltán	DE-siroki-02477.jpg
2398	<i>Aegilops cylindrica</i> Host	Egyek	1948	Siroki Zoltán	DE-siroki-02474.jpg
2398	<i>Aegilops cylindrica</i> Host	Egyek	1948	Siroki Zoltán	DE-siroki-02475.jpg
2398	<i>Aegilops cylindrica</i> Host	Egyek	1948	Siroki Zoltán	DE-siroki-02476.jpg
2398	<i>Aegilops cylindrica</i> Host	Egyek	1948	Siroki Zoltán	DE-siroki-02472.jpg

Sorszám / Number	Taxon-név / Taxon-name	Település / Settlement	Év / Year	Gyűjtő / Collector	Fájlnév / File-name
2398	<i>Aegilops cylindrica</i> Host	Tiszafüred	1955	Siroki Zoltán	DE-siroki-02471.jpg
2402	<i>Dasypyrum villosum</i> (L.) P. Candargy	Budapest	1951	Priszter Szaniszló	DE-siroki-02452.jpg
2403	<i>Secale cereale</i> L.	Debrecen	1970	Siroki Zoltán	DE-siroki-02454.jpg
2403	<i>Secale cereale</i> L.	Debrecen	1970	Siroki Zoltán	DE-siroki-02455.jpg
2403	<i>Secale cereale</i> L.	Debrecen	1970	Siroki Zoltán	DE-siroki-02456.jpg
2403	<i>Secale cereale</i> L.	Debrecen	1970	Siroki Zoltán	DE-siroki-02457.jpg
2404	<i>Secale sylvestre</i> Host	Ágasegyháza	1960	Siroki Zoltán	DE-siroki-02462.jpg
2404	<i>Secale sylvestre</i> Host	Ágasegyháza	1960	Siroki Zoltán	DE-siroki-02463.jpg
2404	<i>Secale sylvestre</i> Host	Ágasegyháza	1971	Siroki Zoltán	DE-siroki-02461.jpg
2404	<i>Secale sylvestre</i> Host	Bugac	1965	Siroki Zoltán	DE-siroki-02465.jpg
2404	<i>Secale sylvestre</i> Host	Bugac	1965	Siroki Zoltán	DE-siroki-02466.jpg
2404	<i>Secale sylvestre</i> Host	Bugac	1965	Siroki Zoltán	DE-siroki-02467.jpg
2404	<i>Secale sylvestre</i> Host	Bugac	1965	Siroki Zoltán	DE-siroki-02468.jpg
2404	<i>Secale sylvestre</i> Host	Gödöllő	1951	Siroki Zoltán	DE-siroki-02460.jpg
2404	<i>Secale sylvestre</i> Host	Gödöllő	1951	Siroki Zoltán	DE-siroki-02464.jpg
2405	<i>Hordeum jubatum</i> L.	Debrecen	1946	Siroki Zoltán	DE-siroki-02519.jpg
2405	<i>Hordeum jubatum</i> L.	Debrecen	1948	Siroki Zoltán	DE-siroki-02518.jpg
2407	<i>Hordeum vulgare</i> L.	Budapest	1951	Siroki Zoltán	DE-siroki-02500.jpg
2410	<i>Hordeum hystrix</i> Roth	Biharugra	1961	Siroki Zoltán	DE-siroki-02521.jpg
2410	<i>Hordeum hystrix</i> Roth	Budapest	1951	Siroki Zoltán	DE-siroki-02528.jpg
2410	<i>Hordeum hystrix</i> Roth	Budapest	1951	Siroki Zoltán	DE-siroki-02529.jpg
2410	<i>Hordeum hystrix</i> Roth	Debrecen	1947	Siroki Zoltán	DE-siroki-02530.jpg
2410	<i>Hordeum hystrix</i> Roth	Debrecen	1947	Siroki Zoltán	DE-siroki-02520.jpg
2410	<i>Hordeum hystrix</i> Roth	Debrecen	1947	Siroki Zoltán	DE-siroki-02522.jpg
2410	<i>Hordeum hystrix</i> Roth	Egyek	1947	Siroki Zoltán	DE-siroki-02527.jpg
2410	<i>Hordeum hystrix</i> Roth	Mikepércs	1966	Siroki Zoltán	DE-siroki-02523.jpg
2410	<i>Hordeum hystrix</i> Roth	Mikepércs	1966	Siroki Zoltán	DE-siroki-02524.jpg
2410	<i>Hordeum hystrix</i> Roth	Mikepércs	1966	Siroki Zoltán	DE-siroki-02525.jpg
2410	<i>Hordeum hystrix</i> Roth	Mikepércs	1966	Siroki Zoltán	DE-siroki-02526.jpg
2412	<i>Hordelymus europaeus</i> (L.) Less. ex Harz	"Bükk-hg."	1983	Siroki Zoltán	DE-siroki-02545.jpg
2412	<i>Hordelymus europaeus</i> (L.) Less. ex Harz	"Bükk-hg."	1983	Siroki Zoltán	DE-siroki-02546.jpg
2412	<i>Hordelymus europaeus</i> (L.) Less. ex Harz	"Dobogókő"	1956	Siroki Zoltán	DE-siroki-02542.jpg
2412	<i>Hordelymus europaeus</i> (L.) Less. ex Harz	"Dobogókő"	1957	Siroki Zoltán	DE-siroki-02541.jpg
2412	<i>Hordelymus europaeus</i> (L.) Less. ex Harz	"Dobogókő"	1957	Siroki Zoltán	DE-siroki-02543.jpg
2412	<i>Hordelymus europaeus</i> (L.) Less. ex Harz	"Nagymező"	1968	Siroki Zoltán	DE-siroki-02544.jpg
2412	<i>Hordelymus europaeus</i> (L.) Less. ex Harz	Budapest	1951	Siroki Zoltán	DE-siroki-02539.jpg
2412	<i>Hordelymus europaeus</i> (L.) Less. ex Harz	Budapest	1951	Siroki Zoltán	DE-siroki-02540.jpg
2412	<i>Hordelymus europaeus</i> (L.) Less. ex Harz	Budapest	1951	Siroki Zoltán	DE-siroki-02547.jpg
2412	<i>Hordelymus europaeus</i> (L.) Less. ex Harz	Budapest	1951	Siroki Zoltán	DE-siroki-02548.jpg
2412	<i>Hordelymus europaeus</i> (L.) Less. ex Harz	Budapest	1951	Siroki Zoltán	DE-siroki-02549.jpg
2418	<i>Avena fatua</i> L.	Budapest	1951	Siroki Zoltán	DE-siroki-01495.jpg

Sorszám / Number	Taxon-név / Taxon-name	Település / Settlement	Év / Year	Gyűjtő / Collector	Fájlnév / File-name
2418	<i>Avena fatua</i> L.	Debrecen	1947	Siroki Zoltán	DE-siroki-01497.jpg
2418	<i>Avena fatua</i> L.	Debrecen	1970	Siroki Zoltán	DE-siroki-01493.jpg
2418	<i>Avena fatua</i> L.	Debrecen	1970	Siroki Zoltán	DE-siroki-01492.jpg
2418	<i>Avena fatua</i> L.	Debrecen	1970	Siroki Zoltán	DE-siroki-01498.jpg
2418	<i>Avena fatua</i> L.	Debrecen	1970	Siroki Zoltán	DE-siroki-01499.jpg
2418	<i>Avena fatua</i> L.	Debrecen	1970	Siroki Zoltán	DE-siroki-01500.jpg
2418	<i>Avena fatua</i> L.	Debrecen	1970	Siroki Zoltán	DE-siroki-01501.jpg
2418	<i>Avena fatua</i> L.	Debrecen	1970	Siroki Zoltán	DE-siroki-01502.jpg
2418	<i>Avena fatua</i> L.	Debrecen	1970	Siroki Zoltán	DE-siroki-01503.jpg
2418	<i>Avena fatua</i> L.	Pásztó	1959	Gondola István	DE-siroki-01504.jpg
2420	<i>Helictotrichon pubescens</i> (Huds.) Pilg.	"Nagymező"	1959	Halász Tibor	DE-siroki-01505.jpg
2420	<i>Helictotrichon pubescens</i> (Huds.) Pilg.	"Nagymező"	1959	Halász Tibor	DE-siroki-01506.jpg
2420	<i>Helictotrichon pubescens</i> (Huds.) Pilg.	Budapest	1951	Siroki Zoltán	DE-siroki-01509.jpg
2420	<i>Helictotrichon pubescens</i> (Huds.) Pilg.	Debrecen	1950	Siroki Zoltán	DE-siroki-01507.jpg
2420	<i>Helictotrichon pubescens</i> (Huds.) Pilg.	Debrecen	1950	Siroki Zoltán	DE-siroki-01508.jpg
2421	<i>Helictotrichon compressum</i> (Heuff.) Henrard	Pomáz	1952	Siroki Zoltán	DE-siroki-01516.jpg
2423	<i>Helictotrichon pratense</i> (L.) Besser	Budapest	1951	Siroki Zoltán	DE-siroki-01543.jpg
2423	<i>Helictotrichon pratense</i> (L.) Besser	Budapest	1951	Siroki Zoltán	DE-siroki-01544.jpg
2423	<i>Helictotrichon pratense</i> (L.) Besser	Budapest	1951	Siroki Zoltán	DE-siroki-01545.jpg
2423	<i>Helictotrichon pratense</i> (L.) Besser	Budapest	1952	Siroki Zoltán	DE-siroki-01539.jpg
2423	<i>Helictotrichon pratense</i> (L.) Besser	Budapest	1981	Siroki Zoltán	DE-siroki-01532.jpg
2423	<i>Helictotrichon pratense</i> (L.) Besser	Budapest	1981	Siroki Zoltán	DE-siroki-01533.jpg
2423	<i>Helictotrichon pratense</i> (L.) Besser	Budapest	1981	Siroki Zoltán	DE-siroki-01535.jpg
2423	<i>Helictotrichon pratense</i> (L.) Besser	Gödöllő	1952	Siroki Zoltán	DE-siroki-01538.jpg
2423	<i>Helictotrichon pratense</i> (L.) Besser	Gödöllő	1952	Siroki Zoltán	DE-siroki-01540.jpg
2423	<i>Helictotrichon pratense</i> (L.) Besser	Gödöllő	1952	Siroki Zoltán	DE-siroki-01542.jpg
2423	<i>Helictotrichon pratense</i> (L.) Besser	Gödöllő	1952	Siroki Zoltán	DE-siroki-01541.jpg
2423	<i>Helictotrichon pratense</i> (L.) Besser	Háromhuta	1967	Siroki Zoltán	DE-siroki-01530.jpg
2423	<i>Helictotrichon pratense</i> (L.) Besser	Háromhuta	1967	Siroki Zoltán	DE-siroki-01531.jpg
2423	<i>Helictotrichon pratense</i> (L.) Besser	Háromhuta	1967	Siroki Zoltán	DE-siroki-01534.jpg
2423	<i>Helictotrichon pratense</i> (L.) Besser	Háromhuta	1967	Siroki Zoltán	DE-siroki-01536.jpg
2423	<i>Helictotrichon pratense</i> (L.) Besser	Háromhuta	1967	Siroki Zoltán	DE-siroki-01537.jpg
2423	<i>Helictotrichon pratense</i> (L.) Besser	Nyíracsd	1985	Siroki Zoltán	DE-siroki-01524.jpg
2423	<i>Helictotrichon pratense</i> (L.) Besser	Nyíracsd	1985	Siroki Zoltán	DE-siroki-01525.jpg
2423	<i>Helictotrichon pratense</i> (L.) Besser	Nyíracsd	1985	Siroki Zoltán	DE-siroki-01526.jpg
2423	<i>Helictotrichon pratense</i> (L.) Besser	Nyíracsd	1985	Siroki Zoltán	DE-siroki-01527.jpg
2423	<i>Helictotrichon pratense</i> (L.) Besser	Nyíracsd	1985	Siroki Zoltán	DE-siroki-01528.jpg
2423	<i>Helictotrichon pratense</i> (L.) Besser	Nyíracsd	1985	Siroki Zoltán	DE-siroki-01529.jpg
2424	<i>Arrhenatherum elatius</i> (L.) P. Beauv. ex J. Presl et C. Presl	Debrecen	1948	Siroki Zoltán	DE-siroki-01547.jpg
2424	<i>Arrhenatherum elatius</i> (L.) P. Beauv. ex J. Presl et C. Presl	Debrecen	1954	Siroki Zoltán	DE-siroki-01548.jpg
2424	<i>Arrhenatherum elatius</i> (L.) P. Beauv. ex J. Presl et C. Presl	Debrecen	1954	Siroki Zoltán	DE-siroki-01549.jpg
2424	<i>Arrhenatherum elatius</i> (L.) P. Beauv. ex J. Presl et C. Presl	Debrecen	1974	Siroki Zoltán	DE-siroki-01546.jpg
2425	<i>Gaudinia fragilis</i> (L.) P. Beauv.	Bejcgertyános	1956	Pénzes Antal	DE-siroki-01553.jpg
2426	<i>Ventenata dubia</i> (Leers) Coss.	Csaroda	1960	Siroki Zoltán	DE-siroki-01471.jpg

Sorszám / Number	Taxon-név / Taxon-name	Település / Settlement	Év / Year	Gyűjtő / Collector	Fájlnév / File-name
2426	Ventenata dubia (Leers) Coss.	Csaroda	1960	Siroki Zoltán	DE-siroki-01472.jpg
2426	Ventenata dubia (Leers) Coss.	Csaroda	1960	Siroki Zoltán	DE-siroki-01475.jpg
2426	Ventenata dubia (Leers) Coss.	Csaroda	1960	Siroki Zoltán	DE-siroki-01476.jpg
2426	Ventenata dubia (Leers) Coss.	Hortobágy	1956	Siroki Zoltán	DE-siroki-01477.jpg
2426	Ventenata dubia (Leers) Coss.	Hortobágy	1956	Siroki Zoltán	DE-siroki-01479.jpg
2426	Ventenata dubia (Leers) Coss.	Hortobágy	1956	Siroki Zoltán	DE-siroki-01481.jpg
2426	Ventenata dubia (Leers) Coss.	Hortobágy	1956	Siroki Zoltán	DE-siroki-01482.jpg
2426	Ventenata dubia (Leers) Coss.	Hortobágy	1956	Siroki Zoltán	DE-siroki-01483.jpg
2426	Ventenata dubia (Leers) Coss.	Hortobágy	1956	Siroki Zoltán	DE-siroki-01484.jpg
2426	Ventenata dubia (Leers) Coss.	Hortobágy	1956	Siroki Zoltán	DE-siroki-01485.jpg
2426	Ventenata dubia (Leers) Coss.	Hortobágy	1961	Siroki Zoltán	DE-siroki-01473.jpg
2426	Ventenata dubia (Leers) Coss.	Sopron	1950	Kárpáti Zoltán	DE-siroki-01478.jpg
2426	Ventenata dubia (Leers) Coss.	Szentistván	1980	Siroki Zoltán	DE-siroki-01474.jpg
2427	Koeleria glauca (Spreng.) DC.	Ágasegyháza	1969	Siroki Zoltán	DE-siroki-01781.jpg
2427	Koeleria glauca (Spreng.) DC.	Ágasegyháza	1971	Siroki Zoltán	DE-siroki-01774.jpg
2427	Koeleria glauca (Spreng.) DC.	Ágasegyháza	1971	Siroki Zoltán	DE-siroki-01775.jpg
2427	Koeleria glauca (Spreng.) DC.	Ágasegyháza	1971	Siroki Zoltán	DE-siroki-01782.jpg
2427	Koeleria glauca (Spreng.) DC.	Ágasegyháza	1971	Siroki Zoltán	DE-siroki-01783.jpg
2427	Koeleria glauca (Spreng.) DC.	Budapest	1889	Czakó Kálmán	DE-siroki-01786.jpg
2427	Koeleria glauca (Spreng.) DC.	Budapest	1899	Degen Árpád	DE-siroki-01771.jpg
2427	Koeleria glauca (Spreng.) DC.	Budapest	1903	Kocsis István	DE-siroki-01787.jpg
2427	Koeleria glauca (Spreng.) DC.	Budapest	1909	Kocsis István	DE-siroki-01772.jpg
2427	Koeleria glauca (Spreng.) DC.	Debrecen	1951	Siroki Zoltán	DE-siroki-01776.jpg
2427	Koeleria glauca (Spreng.) DC.	Debrecen	1951	Siroki Zoltán	DE-siroki-01784.jpg
2427	Koeleria glauca (Spreng.) DC.	Debrecen	1951	Siroki Zoltán	DE-siroki-01779.jpg
2427	Koeleria glauca (Spreng.) DC.	Debrecen	1951	Siroki Zoltán	DE-siroki-01780.jpg
2427	Koeleria glauca (Spreng.) DC.	Pilisszentiván	1906	Kocsis István	DE-siroki-01770.jpg
2427	Koeleria glauca (Spreng.) DC.	Szarvaskő	1957	Siroki Zoltán	DE-siroki-01778.jpg
2430	Koeleria cristata (L.) Pers. em. Borbás ex Domin	"Nagymező"	1959	Siroki Zoltán	DE-siroki-01822.jpg
2430	Koeleria cristata (L.) Pers. em. Borbás ex Domin	Boldogkővárалja	1967	Siroki Zoltán	DE-siroki-01819.jpg
2430	Koeleria cristata (L.) Pers. em. Borbás ex Domin	Boldogkővárалja	1967	Siroki Zoltán	DE-siroki-01821.jpg
2430	Koeleria cristata (L.) Pers. em. Borbás ex Domin	Boldogkővárалja	1967	Siroki Zoltán	DE-siroki-01837.jpg
2430	Koeleria cristata (L.) Pers. em. Borbás ex Domin	Boldogkővárалja	1967	Siroki Zoltán	DE-siroki-01838.jpg
2430	Koeleria cristata (L.) Pers. em. Borbás ex Domin	Boldogkővárалja	1967	Siroki Zoltán	DE-siroki-01839.jpg
2430	Koeleria cristata (L.) Pers. em. Borbás ex Domin	Budaörs	1964	Siroki Zoltán	DE-siroki-01810.jpg
2430	Koeleria cristata (L.) Pers. em. Borbás ex Domin	Budaörs	1964	Siroki Zoltán	DE-siroki-01820.jpg
2430	Koeleria cristata (L.) Pers. em. Borbás ex Domin	Debrecen	1947	Siroki Zoltán	DE-siroki-01826.jpg
2430	Koeleria cristata (L.) Pers. em. Borbás ex Domin	Debrecen	1947	Siroki Zoltán	DE-siroki-01825.jpg
2430	Koeleria cristata (L.) Pers. em. Borbás ex Domin	Debrecen	1948	Siroki Zoltán	DE-siroki-01831.jpg
2430	Koeleria cristata (L.) Pers. em. Borbás ex Domin	Debrecen	1950	Siroki Zoltán	DE-siroki-01811.jpg
2430	Koeleria cristata	Debrecen	1950	Siroki Zoltán	DE-siroki-01824.jpg

Sorszám / Number	Taxon-név / Taxon-name	Település / Settlement	Év / Year	Gyűjtő / Collector	Fájlnév / File-name
	(L.) Pers. em. Borbás ex Domin				
2430	Koeleria cristata (L.) Pers. em. Borbás ex Domin	Debrecen	1950	Siroki Zoltán	DE-siroki-01832.jpg
2430	Koeleria cristata (L.) Pers. em. Borbás ex Domin	Debrecen	1951	Siroki Zoltán	DE-siroki-01816.jpg
2430	Koeleria cristata (L.) Pers. em. Borbás ex Domin	Debrecen	1951	Siroki Zoltán	DE-siroki-01817.jpg
2430	Koeleria cristata (L.) Pers. em. Borbás ex Domin	Debrecen	1951	Siroki Zoltán	DE-siroki-01818.jpg
2430	Koeleria cristata (L.) Pers. em. Borbás ex Domin	Debrecen	1959	Siroki Zoltán	DE-siroki-01833.jpg
2430	Koeleria cristata (L.) Pers. em. Borbás ex Domin	Debrecen	1959	Siroki Zoltán	DE-siroki-01835.jpg
2430	Koeleria cristata (L.) Pers. em. Borbás ex Domin	Debrecen	1959	Siroki Zoltán	DE-siroki-01836.jpg
2430	Koeleria cristata (L.) Pers. em. Borbás ex Domin	Gödöllő	1953	Máthé Imre	DE-siroki-01815.jpg
2430	Koeleria cristata (L.) Pers. em. Borbás ex Domin	Gödöllő	1953	Máthé Imre	DE-siroki-01814.jpg
2430	Koeleria cristata (L.) Pers. em. Borbás ex Domin	Háromhuta	1961	Siroki Zoltán	DE-siroki-01834.jpg
2430	Koeleria cristata (L.) Pers. em. Borbás ex Domin	Háromhuta	1961	Siroki Zoltán	DE-siroki-01823.jpg
2430	Koeleria cristata (L.) Pers. em. Borbás ex Domin	Nyírac nád	1985	Siroki Zoltán	DE-siroki-01807.jpg
2430	Koeleria cristata (L.) Pers. em. Borbás ex Domin	Nyírac nád	1985	Siroki Zoltán	DE-siroki-01808.jpg
2430	Koeleria cristata (L.) Pers. em. Borbás ex Domin	Nyírac nád	1985	Siroki Zoltán	DE-siroki-01809.jpg
2434	Trisetum flavescens (L.) P. Beauv.	"Nagymező"	1959	Siroki Zoltán	DE-siroki-01464.jpg
2434	Trisetum flavescens (L.) P. Beauv.	"Nagymező"	1959	Siroki Zoltán	DE-siroki-01465.jpg
2434	Trisetum flavescens (L.) P. Beauv.	"Nagymező"	1960	Siroki Zoltán	DE-siroki-01454.jpg
2434	Trisetum flavescens (L.) P. Beauv.	Budapest	1952	Siroki Zoltán	DE-siroki-01451.jpg
2434	Trisetum flavescens (L.) P. Beauv.	Budapest	1962	Siroki Zoltán	DE-siroki-01457.jpg
2434	Trisetum flavescens (L.) P. Beauv.	Budapest	1962	Siroki Zoltán	DE-siroki-01458.jpg
2434	Trisetum flavescens (L.) P. Beauv.	Háromhuta	1961	Siroki Zoltán	DE-siroki-01459.jpg
2434	Trisetum flavescens (L.) P. Beauv.	Háromhuta	1961	Siroki Zoltán	DE-siroki-01461.jpg
2434	Trisetum flavescens (L.) P. Beauv.	Háromhuta	1961	Siroki Zoltán	DE-siroki-01462.jpg
2434	Trisetum flavescens (L.) P. Beauv.	Miskolc	1959	Siroki Zoltán	DE-siroki-01456.jpg
2434	Trisetum flavescens (L.) P. Beauv.	Miskolc	1959	Siroki Zoltán	DE-siroki-01463.jpg
2434	Trisetum flavescens (L.) P. Beauv.	Miskolc	1960	Siroki Zoltán	DE-siroki-01449.jpg
2434	Trisetum flavescens (L.) P. Beauv.	Miskolc	1960	Siroki Zoltán	DE-siroki-01450.jpg
2434	Trisetum flavescens (L.) P. Beauv.	Miskolc	1960	Siroki Zoltán	DE-siroki-01455.jpg
2434	Trisetum flavescens (L.) P. Beauv.	Miskolc	1960	Siroki Zoltán	DE-siroki-01460.jpg
2435	Deschampsia caespitosa (L.) P. Beauv.	Budapest	1952	Siroki Zoltán	DE-siroki-01420.jpg
2435	Deschampsia caespitosa (L.) P. Beauv.	Budapest	1952	Siroki Zoltán	DE-siroki-01421.jpg
2435	Deschampsia caespitosa (L.) P. Beauv.	Debrecen	1950	Siroki Zoltán	DE-siroki-01423.jpg
2435	Deschampsia caespitosa (L.) P. Beauv.	Debrecen	1950	Siroki Zoltán	DE-siroki-01424.jpg
2435	Deschampsia caespitosa (L.) P. Beauv.	Debrecen	1950	Siroki Zoltán	DE-siroki-01425.jpg
2435	Deschampsia caespitosa (L.) P. Beauv.	Debrecen	1950	Siroki Zoltán	DE-siroki-01437.jpg
2435	Deschampsia caespitosa (L.) P. Beauv.	Debrecen	1950	Siroki Zoltán	DE-siroki-01438.jpg
2435	Deschampsia caespitosa (L.) P. Beauv.	Debrecen	1950	Siroki Zoltán	DE-siroki-01439.jpg
2435	Deschampsia caespitosa (L.) P. Beauv.	Debrecen	1957	Siroki Zoltán	DE-siroki-01433.jpg
2435	Deschampsia caespitosa (L.) P. Beauv.	Debrecen	1957	Siroki Zoltán	DE-siroki-01422.jpg

Sorszám / Number	Taxon-név / Taxon-name	Település / Settlement	Év / Year	Gyűjtő / Collector	Fájlnév / File-name
2435	<i>Deschampsia caespitosa</i> (L.) P. Beauv.	Debrecen	1957	Siroki Zoltán	DE-siroki-01435.jpg
2435	<i>Deschampsia caespitosa</i> (L.) P. Beauv.	Háromhuta	1967	Siroki Zoltán	DE-siroki-01427.jpg
2435	<i>Deschampsia caespitosa</i> (L.) P. Beauv.	Háromhuta	1967	Siroki Zoltán	DE-siroki-01428.jpg
2435	<i>Deschampsia caespitosa</i> (L.) P. Beauv.	Háromhuta	1967	Siroki Zoltán	DE-siroki-01434.jpg
2435	<i>Deschampsia caespitosa</i> (L.) P. Beauv.	Háromhuta	1967	Siroki Zoltán	DE-siroki-01436.jpg
2435	<i>Deschampsia caespitosa</i> (L.) P. Beauv.	Pilismarót	1963	Siroki Zoltán	DE-siroki-01418.jpg
2435	<i>Deschampsia caespitosa</i> (L.) P. Beauv.	Pilismarót	1963	Siroki Zoltán	DE-siroki-01419.jpg
2435	<i>Deschampsia caespitosa</i> (L.) P. Beauv.	Pilismarót	1963	Siroki Zoltán	DE-siroki-01429.jpg
2435	<i>Deschampsia caespitosa</i> (L.) P. Beauv.	Rakaca	1983	Siroki Zoltán	DE-siroki-01441.jpg
2435	<i>Deschampsia caespitosa</i> (L.) P. Beauv.	Rezi	1983	Siroki Zoltán	DE-siroki-01444.jpg
2435	<i>Deschampsia caespitosa</i> (L.) P. Beauv.	Túrístvándi	1975	Siroki Zoltán	DE-siroki-01440.jpg
2435	<i>Deschampsia caespitosa</i> (L.) P. Beauv.	Túrístvándi	1975	Siroki Zoltán	DE-siroki-01443.jpg
2435	<i>Deschampsia caespitosa</i> (L.) P. Beauv.	Vámospércs	1984	Siroki Zoltán	DE-siroki-01442.jpg
2435	<i>Deschampsia caespitosa</i> (L.) P. Beauv.	Vámospércs	1985	Siroki Zoltán	DE-siroki-11233.jpg
2436	<i>Deschampsia flexuosa</i> (L.) Trin.	Szilvásvár	1954	Siroki Zoltán	DE-siroki-01404.jpg
2436	<i>Deschampsia flexuosa</i> (L.) Trin.	Szilvásvár	1954	Siroki Zoltán	DE-siroki-01406.jpg
2436	<i>Deschampsia flexuosa</i> (L.) Trin.	Szilvásvár	1954	Siroki Zoltán	DE-siroki-01403.jpg
2436	<i>Deschampsia flexuosa</i> (L.) Trin.	Szilvásvár	1954	Siroki Zoltán	DE-siroki-01407.jpg
2436	<i>Deschampsia flexuosa</i> (L.) Trin.	Szilvásvár	1954	Siroki Zoltán	DE-siroki-01408.jpg
2436	<i>Deschampsia flexuosa</i> (L.) Trin.	Szilvásvár	1954	Siroki Zoltán	DE-siroki-01399.jpg
2436	<i>Deschampsia flexuosa</i> (L.) Trin.	Szilvásvár	1954	Siroki Zoltán	DE-siroki-01402.jpg
2436	<i>Deschampsia flexuosa</i> (L.) Trin.	Szilvásvár	1954	Siroki Zoltán	DE-siroki-01405.jpg
2437	<i>Aira elegantissima</i> Schur	Budapest	1951	Révy Dezső	DE-siroki-01390.jpg
2437	<i>Aira elegantissima</i> Schur	Budapest	1951	Révy Dezső	DE-siroki-01391.jpg
2437	<i>Aira elegantissima</i> Schur	Budapest	1951	Révy Dezső	DE-siroki-01392.jpg
2437	<i>Aira elegantissima</i> Schur	Budapest	1951	Siroki Zoltán	DE-siroki-01393.jpg
2437	<i>Aira elegantissima</i> Schur	Budapest	1951	Siroki Zoltán	DE-siroki-01397.jpg
2437	<i>Aira elegantissima</i> Schur	Budapest	1951	Siroki Zoltán	DE-siroki-01394.jpg
2437	<i>Aira elegantissima</i> Schur	Budapest	1951	Siroki Zoltán	DE-siroki-01395.jpg
2437	<i>Aira elegantissima</i> Schur	Sopron	1950	Kárpáti Zoltán	DE-siroki-01396.jpg
2438	<i>Aira caryophylla</i> L.	Sopron	1950	Kárpáti Zoltán	DE-siroki-01398.jpg
2439	<i>Hierochloë australis</i> (Schr.) Roem. et Schult.	Gyenesdiás	1953	Siroki Zoltán	DE-siroki-00926.jpg
2439	<i>Hierochloë australis</i> (Schr.) Roem. et Schult.	Gyenesdiás	1953	Siroki Zoltán	DE-siroki-00923.jpg
2439	<i>Hierochloë australis</i> (Schr.) Roem. et Schult.	Gyenesdiás	1953	Siroki Zoltán	DE-siroki-00924.jpg
2439	<i>Hierochloë australis</i> (Schr.) Roem. et Schult.	Gyenesdiás	1953	Siroki Zoltán	DE-siroki-00925.jpg
2439	<i>Hierochloë australis</i> (Schr.) Roem. et Schult.	Gyenesdiás	1972	Siroki Zoltán	DE-siroki-00921.jpg
2439	<i>Hierochloë australis</i> (Schr.) Roem. et Schult.	Gyenesdiás	1972	Siroki Zoltán	DE-siroki-00922.jpg
2440	<i>Hierochloë repens</i> (Host) P. Beauv.	Debrecen	1947	Siroki Zoltán	DE-siroki-00909.jpg
2440	<i>Hierochloë repens</i> (Host) P. Beauv.	Debrecen	1947	Siroki Zoltán	DE-siroki-00920.jpg
2440	<i>Hierochloë repens</i> (Host) P. Beauv.	Debrecen	1950	Siroki Zoltán	DE-siroki-00910.jpg
2440	<i>Hierochloë repens</i> (Host) P. Beauv.	Debrecen	1950	Siroki Zoltán	DE-siroki-00919.jpg
2440	<i>Hierochloë repens</i> (Host) P. Beauv.	Debrecen	1950	Siroki Zoltán	DE-siroki-00911.jpg
2440	<i>Hierochloë repens</i> (Host) P. Beauv.	Debrecen	1958	Siroki Zoltán	DE-siroki-00912.jpg
2440	<i>Hierochloë repens</i> (Host) P. Beauv.	Debrecen	1965	Siroki Zoltán	DE-siroki-00917.jpg

Sorszám / Number	Taxon-név / Taxon-name	Település / Settlement	Év / Year	Gyűjtő / Collector	Fájlnév / File-name
2440	Hierochloë repens (Host) P. Beauv.	Debrecen	1966	Siroki Zoltán	DE-siroki-00913.jpg
2440	Hierochloë repens (Host) P. Beauv.	Debrecen	1966	Siroki Zoltán	DE-siroki-00914.jpg
2440	Hierochloë repens (Host) P. Beauv.	Debrecen	1966	Siroki Zoltán	DE-siroki-00915.jpg
2440	Hierochloë repens (Host) P. Beauv.	Debrecen	1984	Siroki Zoltán	DE-siroki-00916.jpg
2440	Hierochloë repens (Host) P. Beauv.	Gödöllő	1952	Siroki Zoltán	DE-siroki-00918.jpg
2441	Anthoxanthum odoratum L.	Debrecen	1947	Siroki Zoltán	DE-siroki-00882.jpg
2441	Anthoxanthum odoratum L.	Debrecen	1947	Siroki Zoltán	DE-siroki-00883.jpg
2441	Anthoxanthum odoratum L.	Debrecen	1947	Siroki Zoltán	DE-siroki-00884.jpg
2441	Anthoxanthum odoratum L.	Debrecen	1948	Siroki Zoltán	DE-siroki-00878.jpg
2441	Anthoxanthum odoratum L.	Debrecen	1981	Siroki Zoltán	DE-siroki-00876.jpg
2441	Anthoxanthum odoratum L.	Debrecen	1981	Siroki Zoltán	DE-siroki-00877.jpg
2443	Holcus lanatus L.	Debrecen	1948	Siroki Zoltán	DE-siroki-01353.jpg
2443	Holcus lanatus L.	Debrecen	1948	Siroki Zoltán	DE-siroki-01355.jpg
2443	Holcus lanatus L.	Debrecen	1948	Siroki Zoltán	DE-siroki-01356.jpg
2443	Holcus lanatus L.	Debrecen	1950	Siroki Zoltán	DE-siroki-01354.jpg
2443	Holcus lanatus L.	Debrecen	1950	Siroki Zoltán	DE-siroki-01367.jpg
2443	Holcus lanatus L.	Mosonmagyaróvár	1939	Siroki Zoltán	DE-siroki-01365.jpg
2443	Holcus lanatus L.	Mosonmagyaróvár	1939	Siroki Zoltán	DE-siroki-01368.jpg
2443	Holcus lanatus L.	Nagyhuta	1961	Siroki Zoltán	DE-siroki-01359.jpg
2443	Holcus lanatus L.	Szilvásvár	1954	Siroki Zoltán	DE-siroki-01352.jpg
2443	Holcus lanatus L.	Újléta	1965	Siroki Zoltán	DE-siroki-01360.jpg
2443	Holcus lanatus L.	Újléta	1967	Siroki Zoltán	DE-siroki-01361.jpg
2443	Holcus lanatus L.	Újléta	1967	Siroki Zoltán	DE-siroki-01362.jpg
2443	Holcus lanatus L.	Vámospércs	1965	Siroki Zoltán	DE-siroki-01363.jpg
2443	Holcus lanatus L.	Vámospércs	1965	Siroki Zoltán	DE-siroki-01364.jpg
2445	Corynephorus canescens (L.) P. Beauv.	Darány	1955	Kovács Margit	DE-siroki-01371.jpg
2445	Corynephorus canescens (L.) P. Beauv.	Debrecen	1950	Siroki Zoltán	DE-siroki-01387.jpg
2445	Corynephorus canescens (L.) P. Beauv.	Debrecen	1950	Siroki Zoltán	DE-siroki-01388.jpg
2445	Corynephorus canescens (L.) P. Beauv.	Debrecen	1950	Siroki Zoltán	DE-siroki-01383.jpg
2445	Corynephorus canescens (L.) P. Beauv.	Debrecen	1951	Siroki Zoltán	DE-siroki-01386.jpg
2445	Corynephorus canescens (L.) P. Beauv.	Debrecen	1951	Siroki Zoltán	DE-siroki-01389.jpg
2445	Corynephorus canescens (L.) P. Beauv.	Debrecen	1954	Siroki Zoltán	DE-siroki-01374.jpg
2445	Corynephorus canescens (L.) P. Beauv.	Debrecen	1954	Siroki Zoltán	DE-siroki-01375.jpg
2445	Corynephorus canescens (L.) P. Beauv.	Debrecen	1954	Siroki Zoltán	DE-siroki-01376.jpg
2445	Corynephorus canescens (L.) P. Beauv.	Debrecen	1954	Siroki Zoltán	DE-siroki-01377.jpg
2445	Corynephorus canescens (L.) P. Beauv.	Debrecen	1954	Siroki Zoltán	DE-siroki-01378.jpg
2445	Corynephorus canescens (L.) P. Beauv.	Debrecen	1977	Siroki Zoltán	DE-siroki-01372.jpg
2445	Corynephorus canescens (L.) P. Beauv.	Debrecen	1977	Siroki Zoltán	DE-siroki-01373.jpg
2445	Corynephorus canescens (L.) P. Beauv.	Debrecen	1977	Siroki Zoltán	DE-siroki-01380.jpg
2445	Corynephorus canescens (L.) P. Beauv.	Debrecen	1977	Siroki Zoltán	DE-siroki-01381.jpg
2445	Corynephorus canescens (L.) P. Beauv.	Debrecen	-	Siroki Zoltán	DE-siroki-01385.jpg
2445	Corynephorus canescens (L.) P. Beauv.	Vámospércs	1984	Siroki Zoltán	DE-siroki-01369.jpg
2445	Corynephorus canescens (L.) P. Beauv.	Vámospércs	1984	Siroki Zoltán	DE-siroki-01379.jpg
2445	Corynephorus canescens (L.) P. Beauv.	Vámospércs	1984	Siroki Zoltán	DE-siroki-01382.jpg
2445	Corynephorus canescens (L.) P. Beauv.	Vámospércs	1984	Siroki Zoltán	DE-siroki-01384.jpg
2446	Agrostis capillaris L.	"Nagymező"	1959	Siroki Zoltán	DE-siroki-01160.jpg

Sorszám / Number	Taxon-név / Taxon-name	Település / Settlement	Év / Year	Gyűjtő / Collector	Fájlnév / File-name
2446	Agrostis capillaris L.	"Nagymező"	1959	Siroki Zoltán	DE-siroki-01166.jpg
2446	Agrostis capillaris L.	"Nagymező"	1959	Siroki Zoltán	DE-siroki-01168.jpg
2446	Agrostis capillaris L.	"Nagymező"	1959	Siroki Zoltán	DE-siroki-01169.jpg
2446	Agrostis capillaris L.	Budapest	1951	Siroki Zoltán	DE-siroki-01170.jpg
2446	Agrostis capillaris L.	Budapest	1951	Siroki Zoltán	DE-siroki-01171.jpg
2446	Agrostis capillaris L.	Háromhuta	1961	Siroki Zoltán	DE-siroki-01163.jpg
2446	Agrostis capillaris L.	Háromhuta	1961	Siroki Zoltán	DE-siroki-01175.jpg
2446	Agrostis capillaris L.	Háromhuta	1965	Siroki Zoltán	DE-siroki-01162.jpg
2446	Agrostis capillaris L.	Háromhuta	1965	Siroki Zoltán	DE-siroki-01164.jpg
2446	Agrostis capillaris L.	Háromhuta	1965	Siroki Zoltán	DE-siroki-01167.jpg
2446	Agrostis capillaris L.	Háromhuta	1968	Siroki Zoltán	DE-siroki-01161.jpg
2446	Agrostis capillaris L.	Mátraszentimre	1959	Gondola István	DE-siroki-01158.jpg
2446	Agrostis capillaris L.	Mátraszentimre	1959	Gondola István	DE-siroki-01159.jpg
2446	Agrostis capillaris L.	Piliscsév	1900	Degen Árpád	DE-siroki-01156.jpg
2447-2450	Agrostis stolonifera agg.	"Mátra"	1984	Siroki Zoltán	DE-siroki-01183.jpg
2447-2450	Agrostis stolonifera agg.	"Mátra"	1984	Siroki Zoltán	DE-siroki-01184.jpg
2447-2450	Agrostis stolonifera agg.	"Mátra"	1984	Siroki Zoltán	DE-siroki-01201.jpg
2447-2450	Agrostis stolonifera agg.	"Mátra"	1984	Siroki Zoltán	DE-siroki-01202.jpg
2447-2450	Agrostis stolonifera agg.	Budapest	1941	Siroki Zoltán	DE-siroki-01194.jpg
2447-2450	Agrostis stolonifera agg.	Budapest	1951	Siroki Zoltán	DE-siroki-01192.jpg
2447-2450	Agrostis stolonifera agg.	Budapest	1952	Siroki Zoltán	DE-siroki-01196.jpg
2447-2450	Agrostis stolonifera agg.	Debrecen	1947	Siroki Zoltán	DE-siroki-01182.jpg
2447-2450	Agrostis stolonifera agg.	Debrecen	1948	Siroki Zoltán	DE-siroki-01189.jpg
2447-2450	Agrostis stolonifera agg.	Debrecen	1948	Siroki Zoltán	DE-siroki-01176.jpg
2447-2450	Agrostis stolonifera agg.	Debrecen	1948	Siroki Zoltán	DE-siroki-01180.jpg
2447-2450	Agrostis stolonifera agg.	Debrecen	1950	Siroki Zoltán	DE-siroki-01178.jpg
2447-2450	Agrostis stolonifera agg.	Debrecen	1950	Siroki Zoltán	DE-siroki-01191.jpg
2447-2450	Agrostis stolonifera agg.	Debrecen	1950	Siroki Zoltán	DE-siroki-01188.jpg
2447-2450	Agrostis stolonifera agg.	Debrecen	1950	Siroki Zoltán	DE-siroki-01193.jpg
2447-2450	Agrostis stolonifera agg.	Debrecen	1950	Siroki Zoltán	DE-siroki-01177.jpg
2447-2450	Agrostis stolonifera agg.	Debrecen	1950	Siroki Zoltán	DE-siroki-01179.jpg
2447-2450	Agrostis stolonifera agg.	Debrecen	1950	Siroki Zoltán	DE-siroki-01190.jpg
2447-2450	Agrostis stolonifera agg.	Debrecen	1981	Siroki Zoltán	DE-siroki-01203.jpg
2447-2450	Agrostis stolonifera agg.	Debrecen	1981	Siroki Zoltán	DE-siroki-01204.jpg
2447-2450	Agrostis stolonifera agg.	Debrecen	1981	Siroki Zoltán	DE-siroki-01205.jpg
2447-2450	Agrostis stolonifera agg.	Debrecen	1984	Siroki Zoltán	DE-siroki-01185.jpg
2447-2450	Agrostis stolonifera agg.	Debrecen	1985	Siroki Zoltán	DE-siroki-01200.jpg
2447-2450	Agrostis stolonifera agg.	Gödöllő	1952	Siroki Zoltán	DE-siroki-01181.jpg
2447-2450	Agrostis stolonifera agg.	Háromhuta	1962	Siroki Zoltán	DE-siroki-01129.jpg
2447-2450	Agrostis stolonifera agg.	Háromhuta	1962	Siroki Zoltán	DE-siroki-01132.jpg
2447-2450	Agrostis stolonifera agg.	Háromhuta	1962	Siroki Zoltán	DE-siroki-01133.jpg
2447-2450	Agrostis stolonifera agg.	Háromhuta	1967	Siroki Zoltán	DE-siroki-01186.jpg
2447-2450	Agrostis stolonifera agg.	Háromhuta	1967	Siroki Zoltán	DE-siroki-01187.jpg
2447-2450	Agrostis stolonifera agg.	Háromhuta	1984	Siroki Zoltán	DE-siroki-01126.jpg
2447-2450	Agrostis stolonifera agg.	Nyírábrány	1977	Siroki Zoltán	DE-siroki-01266.jpg
2447-2450	Agrostis stolonifera agg.	Nyírábrány	1977	Siroki Zoltán	DE-siroki-01267.jpg

Sorszám / Number	Taxon-név / Taxon-name	Település / Settlement	Év / Year	Gyűjtő / Collector	Fájlnév / File-name
2447-2450	Agrostis stolonifera agg.	Nyírábrány	1977	Siroki Zoltán	DE-siroki-01268.jpg
2447-2450	Agrostis stolonifera agg.	Nyírábrány	1977	Siroki Zoltán	DE-siroki-01269.jpg
2447-2450	Agrostis stolonifera agg.	Szada	1952	Siroki Zoltán	DE-siroki-01128.jpg
2451	Calamagrostis stricta (Timm) Koeler	Debrecen	1950	Siroki Zoltán	DE-siroki-01235.jpg
2451	Calamagrostis stricta (Timm) Koeler	Debrecen	1950	Siroki Zoltán	DE-siroki-01238.jpg
2451	Calamagrostis stricta (Timm) Koeler	Debrecen	1950	Siroki Zoltán	DE-siroki-01263.jpg
2451	Calamagrostis stricta (Timm) Koeler	Debrecen	1951	Siroki Zoltán	DE-siroki-01232.jpg
2451	Calamagrostis stricta (Timm) Koeler	Debrecen	1951	Siroki Zoltán	DE-siroki-01249.jpg
2451	Calamagrostis stricta (Timm) Koeler	Debrecen	1951	Siroki Zoltán	DE-siroki-01251.jpg
2451	Calamagrostis stricta (Timm) Koeler	Debrecen	1951	Siroki Zoltán	DE-siroki-01234.jpg
2451	Calamagrostis stricta (Timm) Koeler	Debrecen	1951	Siroki Zoltán	DE-siroki-01261.jpg
2451	Calamagrostis stricta (Timm) Koeler	Debrecen	1951	Siroki Zoltán	DE-siroki-01262.jpg
2451	Calamagrostis stricta (Timm) Koeler	Debrecen	1954	Siroki Zoltán	DE-siroki-01260.jpg
2451	Calamagrostis stricta (Timm) Koeler	Debrecen	1954	Siroki Zoltán	DE-siroki-01233.jpg
2451	Calamagrostis stricta (Timm) Koeler	Debrecen	1954	Siroki Zoltán	DE-siroki-01236.jpg
2451	Calamagrostis stricta (Timm) Koeler	Debrecen	1954	Siroki Zoltán	DE-siroki-01239.jpg
2451	Calamagrostis stricta (Timm) Koeler	Debrecen	1956	Siroki Zoltán	DE-siroki-01231.jpg
2451	Calamagrostis stricta (Timm) Koeler	Debrecen	1956	Siroki Zoltán	DE-siroki-01237.jpg
2451	Calamagrostis stricta (Timm) Koeler	Debrecen	1974	Pankucsi Lászlóné	DE-siroki-01264.jpg
2451	Calamagrostis stricta (Timm) Koeler	Debrecen	1974	Pankucsi Lászlóné	DE-siroki-01265.jpg
2451	Calamagrostis stricta (Timm) Koeler	Újléta	1965	Siroki Zoltán	DE-siroki-01257.jpg
2451	Calamagrostis stricta (Timm) Koeler	Újléta	1965	Siroki Zoltán	DE-siroki-01258.jpg
2451	Calamagrostis stricta (Timm) Koeler	Újléta	1965	Siroki Zoltán	DE-siroki-01259.jpg
2451	Calamagrostis stricta (Timm) Koeler	Újléta	1967	Siroki Zoltán	DE-siroki-01240.jpg
2451	Calamagrostis stricta (Timm) Koeler	Újléta	1967	Siroki Zoltán	DE-siroki-01241.jpg
2451	Calamagrostis stricta (Timm) Koeler	Újléta	1967	Siroki Zoltán	DE-siroki-01242.jpg
2451	Calamagrostis stricta (Timm) Koeler	Újléta	1967	Siroki Zoltán	DE-siroki-01243.jpg
2451	Calamagrostis stricta (Timm) Koeler	Újléta	1967	Siroki Zoltán	DE-siroki-01244.jpg
2451	Calamagrostis stricta (Timm) Koeler	Újléta	1967	Siroki Zoltán	DE-siroki-01245.jpg
2451	Calamagrostis stricta (Timm) Koeler	Újléta	1967	Siroki Zoltán	DE-siroki-01246.jpg
2451	Calamagrostis stricta (Timm) Koeler	Újléta	1967	Siroki Zoltán	DE-siroki-01247.jpg
2451	Calamagrostis stricta (Timm) Koeler	Újléta	1967	Siroki Zoltán	DE-siroki-01248.jpg
2451	Calamagrostis stricta (Timm) Koeler	Újléta	1967	Siroki Zoltán	DE-siroki-01250.jpg
2451	Calamagrostis stricta (Timm) Koeler	Újléta	1967	Siroki Zoltán	DE-siroki-01252.jpg
2451	Calamagrostis stricta (Timm) Koeler	Vámospércs	1965	Siroki Zoltán	DE-siroki-01253.jpg
2451	Calamagrostis stricta (Timm) Koeler	Vámospércs	1965	Siroki Zoltán	DE-siroki-01254.jpg
2451	Calamagrostis stricta (Timm) Koeler	Vámospércs	1965	Siroki Zoltán	DE-siroki-01255.jpg
2451	Calamagrostis stricta (Timm) Koeler	Vámospércs	1965	Siroki Zoltán	DE-siroki-01256.jpg
2452	Calamagrostis arundinacea (L.) Roth	"Bükk-hg."	1983	Siroki Zoltán	DE-siroki-01206.jpg
2452	Calamagrostis arundinacea (L.) Roth	"Dobogókő"	1965	Siroki Zoltán	DE-siroki-01210.jpg
2452	Calamagrostis arundinacea (L.) Roth	"Dobogókő"	1965	Siroki Zoltán	DE-siroki-01212.jpg
2452	Calamagrostis arundinacea (L.) Roth	"Dobogókő"	1965	Siroki Zoltán	DE-siroki-01214.jpg
2452	Calamagrostis arundinacea (L.) Roth	"Nagymező"	1959	Siroki Zoltán	DE-siroki-01222.jpg
2452	Calamagrostis arundinacea (L.) Roth	"Nagymező"	1959	Siroki Zoltán	DE-siroki-01223.jpg
2452	Calamagrostis arundinacea (L.) Roth	"Nagymező"	1968	Siroki Zoltán	DE-siroki-01207.jpg

Sorszám / Number	Taxon-név / Taxon-name	Település / Settlement	Év / Year	Gyűjtő / Collector	Fájlnév / File-name
2452	Calamagrostis arundinacea (L.) Roth	"Nagymező"	1968	Siroki Zoltán	DE-siroki-01209.jpg
2452	Calamagrostis arundinacea (L.) Roth	"Nagymező"	1968	Siroki Zoltán	DE-siroki-01211.jpg
2452	Calamagrostis arundinacea (L.) Roth	Háromhuta	1960	Siroki Zoltán	DE-siroki-01224.jpg
2452	Calamagrostis arundinacea (L.) Roth	Háromhuta	1967	Siroki Zoltán	DE-siroki-01213.jpg
2452	Calamagrostis arundinacea (L.) Roth	Pásztó	1952	Siroki Zoltán	DE-siroki-01221.jpg
2452	Calamagrostis arundinacea (L.) Roth	Szilvásvár	1962	Siroki Zoltán	DE-siroki-01215.jpg
2452	Calamagrostis arundinacea (L.) Roth	Szilvásvár	1962	Siroki Zoltán	DE-siroki-01218.jpg
2452	Calamagrostis arundinacea (L.) Roth	Szilvásvár	1962	Siroki Zoltán	DE-siroki-01220.jpg
2452	Calamagrostis arundinacea (L.) Roth	Szilvásvár	1962	Siroki Zoltán	DE-siroki-01216.jpg
2452	Calamagrostis arundinacea (L.) Roth	Szilvásvár	1962	Siroki Zoltán	DE-siroki-01217.jpg
2452	Calamagrostis arundinacea (L.) Roth	Szilvásvár	1962	Siroki Zoltán	DE-siroki-01219.jpg
2452	Calamagrostis arundinacea (L.) Roth	Szilvásvár	1962	Siroki Zoltán	DE-siroki-01225.jpg
2452	Calamagrostis arundinacea (L.) Roth	Szilvásvár	1962	Siroki Zoltán	DE-siroki-01226.jpg
2452	Calamagrostis arundinacea (L.) Roth	Szilvásvár	1964	Siroki Zoltán	DE-siroki-01208.jpg
2453	Calamagrostis varia (Schrad.) Host	Miskolc	1965	Siroki Zoltán	DE-siroki-01277.jpg
2453	Calamagrostis varia (Schrad.) Host	Miskolc	1965	Siroki Zoltán	DE-siroki-01278.jpg
2453	Calamagrostis varia (Schrad.) Host	Miskolc	1965	Siroki Zoltán	DE-siroki-01270.jpg
2453	Calamagrostis varia (Schrad.) Host	Miskolc	1965	Siroki Zoltán	DE-siroki-01271.jpg
2453	Calamagrostis varia (Schrad.) Host	Miskolc	1965	Siroki Zoltán	DE-siroki-01272.jpg
2453	Calamagrostis varia (Schrad.) Host	Miskolc	1965	Siroki Zoltán	DE-siroki-01273.jpg
2453	Calamagrostis varia (Schrad.) Host	Miskolc	1965	Siroki Zoltán	DE-siroki-01276.jpg
2456	Calamagrostis canescens (Weber) Roth em. Druce	Barcs	1955	Kovács Margit	DE-siroki-01323.jpg
2456	Calamagrostis canescens (Weber) Roth em. Druce	Csaroda	1960	Siroki Zoltán	DE-siroki-01319.jpg
2456	Calamagrostis canescens (Weber) Roth em. Druce	Csaroda	1960	Siroki Zoltán	DE-siroki-01320.jpg
2456	Calamagrostis canescens (Weber) Roth em. Druce	Csaroda	1960	Siroki Zoltán	DE-siroki-01322.jpg
2456	Calamagrostis canescens (Weber) Roth em. Druce	Debrecen	1954	Farkas Attila	DE-siroki-01325.jpg
2456	Calamagrostis canescens (Weber) Roth em. Druce	Debrecen	1954	Siroki Zoltán	DE-siroki-01308.jpg
2456	Calamagrostis canescens (Weber) Roth em. Druce	Debrecen	1954	Siroki Zoltán	DE-siroki-01309.jpg
2456	Calamagrostis canescens (Weber) Roth em. Druce	Debrecen	1954	Siroki Zoltán	DE-siroki-01318.jpg
2456	Calamagrostis canescens (Weber) Roth em. Druce	Debrecen	1954	Siroki Zoltán	DE-siroki-01326.jpg
2456	Calamagrostis canescens (Weber) Roth em. Druce	Debrecen	1956	Siroki Zoltán	DE-siroki-01310.jpg
2456	Calamagrostis canescens (Weber) Roth em. Druce	Debrecen	1956	Siroki Zoltán	DE-siroki-01317.jpg
2456	Calamagrostis canescens (Weber) Roth em. Druce	Debrecen	1956	Siroki Zoltán	DE-siroki-01311.jpg
2456	Calamagrostis canescens (Weber) Roth em. Druce	Debrecen	1984	Siroki Zoltán	DE-siroki-01312.jpg
2456	Calamagrostis canescens (Weber) Roth em. Druce	Debrecen	1984	Siroki Zoltán	DE-siroki-01313.jpg
2456	Calamagrostis canescens (Weber) Roth em. Druce	Debrecen	1984	Siroki Zoltán	DE-siroki-01314.jpg
2456	Calamagrostis canescens (Weber) Roth em. Druce	Debrecen	1984	Siroki Zoltán	DE-siroki-01315.jpg
2456	Calamagrostis canescens (Weber) Roth em. Druce	Debrecen	1984	Siroki Zoltán	DE-siroki-01316.jpg

Sorszám / Number	Taxon-név / Taxon-name	Település / Settlement	Év / Year	Gyűjtő / Collector	Fájlnév / File-name
2456	Calamagrostis canescens (Weber) Roth em. Druce	Egyek	1949	Siroki Zoltán	DE-siroki-01305.jpg
2456	Calamagrostis canescens (Weber) Roth em. Druce	Egyek	1949	Siroki Zoltán	DE-siroki-01306.jpg
2456	Calamagrostis canescens (Weber) Roth em. Druce	Egyek	1949	Siroki Zoltán	DE-siroki-01307.jpg
2456	Calamagrostis canescens (Weber) Roth em. Druce	Egyek	1949	Siroki Zoltán	DE-siroki-01328.jpg
2456	Calamagrostis canescens (Weber) Roth em. Druce	Kállósején	1959	Siroki Zoltán	DE-siroki-01321.jpg
2456	Calamagrostis canescens (Weber) Roth em. Druce	Nyíradony	1977	Siroki Zoltán	DE-siroki-01324.jpg
2456	Calamagrostis canescens (Weber) Roth em. Druce	Tiszafüred	1955	Siroki Zoltán	DE-siroki-01327.jpg
2457	Calamagrostis pseudophragmites (Haller f.) Koeler	Budapest	1911	Kocsis István	DE-siroki-01330.jpg
2457	Calamagrostis pseudophragmites (Haller f.) Koeler	Budapest	1911	Kocsis István	DE-siroki-01331.jpg
2458	Calamagrostis epigeios (L.) Roth	Budapest	1941	Siroki Zoltán	DE-siroki-01299.jpg
2458	Calamagrostis epigeios (L.) Roth	Budapest	1941	Siroki Zoltán	DE-siroki-01300.jpg
2458	Calamagrostis epigeios (L.) Roth	Budapest	1941	Siroki Zoltán	DE-siroki-01301.jpg
2458	Calamagrostis epigeios (L.) Roth	Csaroda	1962	Siroki Zoltán	DE-siroki-01287.jpg
2458	Calamagrostis epigeios (L.) Roth	Csaroda	1962	Siroki Zoltán	DE-siroki-01290.jpg
2458	Calamagrostis epigeios (L.) Roth	Csaroda	1962	Siroki Zoltán	DE-siroki-01293.jpg
2458	Calamagrostis epigeios (L.) Roth	Csaroda	1962	Siroki Zoltán	DE-siroki-01298.jpg
2458	Calamagrostis epigeios (L.) Roth	Debrecen	1950	Siroki Zoltán	DE-siroki-01304.jpg
2458	Calamagrostis epigeios (L.) Roth	Egyek	1947	Siroki Zoltán	DE-siroki-01295.jpg
2458	Calamagrostis epigeios (L.) Roth	Háromhuta	1965	Siroki Zoltán	DE-siroki-01288.jpg
2458	Calamagrostis epigeios (L.) Roth	Háromhuta	1965	Siroki Zoltán	DE-siroki-01289.jpg
2458	Calamagrostis epigeios (L.) Roth	Háromhuta	1965	Siroki Zoltán	DE-siroki-01294.jpg
2458	Calamagrostis epigeios (L.) Roth	Mosonmagyaróvár	1939	Siroki Zoltán	DE-siroki-01302.jpg
2458	Calamagrostis epigeios (L.) Roth	Nagyvisnyó	1966	Siroki Zoltán	DE-siroki-01284.jpg
2458	Calamagrostis epigeios (L.) Roth	Nagyvisnyó	1966	Siroki Zoltán	DE-siroki-01285.jpg
2458	Calamagrostis epigeios (L.) Roth	Nagyvisnyó	1966	Siroki Zoltán	DE-siroki-01286.jpg
2458	Calamagrostis epigeios (L.) Roth	Nagyvisnyó	1966	Siroki Zoltán	DE-siroki-01291.jpg
2458	Calamagrostis epigeios (L.) Roth	Nagyvisnyó	1966	Siroki Zoltán	DE-siroki-01292.jpg
2458	Calamagrostis epigeios (L.) Roth	Sajólád/Sajópetri	1951	Siroki Zoltán	DE-siroki-01296.jpg
2458	Calamagrostis epigeios (L.) Roth	Tiszafüred	1970	Siroki Zoltán	DE-siroki-01283.jpg
2460	Phleum phleoides (L.) H. Karst.	"Nagymező"	1959	Halász Tibor	DE-siroki-01069.jpg
2460	Phleum phleoides (L.) H. Karst.	"Nagymező"	1959	Siroki Zoltán	DE-siroki-01063.jpg
2460	Phleum phleoides (L.) H. Karst.	"Nagymező"	1959	Siroki Zoltán	DE-siroki-01070.jpg
2460	Phleum phleoides (L.) H. Karst.	"Nagymező"	1959	Siroki Zoltán	DE-siroki-01071.jpg
2460	Phleum phleoides (L.) H. Karst.	"Nagymező"	1959	Siroki Zoltán	DE-siroki-01062.jpg
2460	Phleum phleoides (L.) H. Karst.	Boldogkővár-alja	1967	Siroki Zoltán	DE-siroki-01066.jpg
2460	Phleum phleoides (L.) H. Karst.	Budapest	1966	Siroki Zoltán	DE-siroki-01067.jpg
2460	Phleum phleoides (L.) H. Karst.	Budapest	1966	Siroki Zoltán	DE-siroki-01073.jpg
2460	Phleum phleoides (L.) H. Karst.	Budapest	1966	Siroki Zoltán	DE-siroki-01074.jpg
2460	Phleum phleoides (L.) H. Karst.	Budapest	1966	Siroki Zoltán	DE-siroki-01075.jpg
2460	Phleum phleoides (L.) H. Karst.	Debrecen	1948	Siroki Zoltán	DE-siroki-01078.jpg
2460	Phleum phleoides (L.) H. Karst.	Debrecen	1948	Siroki Zoltán	DE-siroki-01061.jpg
2460	Phleum phleoides (L.) H. Karst.	Debrecen	1948	Siroki Zoltán	DE-siroki-01064.jpg

Sorszám / Number	Taxon-név / Taxon-name	Település / Settlement	Év / Year	Gyűjtő / Collector	Fájlnév / File-name
2460	<i>Phleum phleoides</i> (L.) H. Karst.	Gödöllő	1951	Siroki Zoltán	DE-siroki-01079.jpg
2460	<i>Phleum phleoides</i> (L.) H. Karst.	Mátrászentimre	1959	Gondola István	DE-siroki-01068.jpg
2460	<i>Phleum phleoides</i> (L.) H. Karst.	Pomáz	1957	Siroki Zoltán	DE-siroki-01065.jpg
2461	<i>Phleum pratense</i> L.	Budapest	1951	Siroki Zoltán	DE-siroki-01048.jpg
2461	<i>Phleum pratense</i> L.	Debrecen	1948	Siroki Zoltán	DE-siroki-01045.jpg
2461	<i>Phleum pratense</i> L.	Debrecen	1948	Siroki Zoltán	DE-siroki-01046.jpg
2461	<i>Phleum pratense</i> L.	Debrecen	1958	Pethő Menyhért	DE-siroki-01044.jpg
2463	<i>Alopecurus pratensis</i> L.	"Sátor-hg."	1955	Simon Tiborné	DE-siroki-01094.jpg
2463	<i>Alopecurus pratensis</i> L.	Debrecen	1947	Siroki Zoltán	DE-siroki-01095.jpg
2463	<i>Alopecurus pratensis</i> L.	Debrecen	1947	Siroki Zoltán	DE-siroki-01096.jpg
2463	<i>Alopecurus pratensis</i> L.	Debrecen	1954	Siroki Zoltán	DE-siroki-01093.jpg
2464	<i>Alopecurus myosuroides</i> Huds.	Budapest	1951	Siroki Zoltán	DE-siroki-01083.jpg
2464	<i>Alopecurus myosuroides</i> Huds.	Budapest	1951	Siroki Zoltán	DE-siroki-01084.jpg
2464	<i>Alopecurus myosuroides</i> Huds.	Budapest	1951	Siroki Zoltán	DE-siroki-01085.jpg
2464	<i>Alopecurus myosuroides</i> Huds.	Budapest	1951	Siroki Zoltán	DE-siroki-01086.jpg
2464	<i>Alopecurus myosuroides</i> Huds.	Budapest	1951	Siroki Zoltán	DE-siroki-01087.jpg
2465	<i>Alopecurus geniculatus</i> L.	Debrecen	1947	Siroki Zoltán	DE-siroki-01102.jpg
2465	<i>Alopecurus geniculatus</i> L.	Hortobágy	1959	Siroki Zoltán	DE-siroki-01103.jpg
2466	<i>Alopecurus aequalis</i> Sobol.	Csaroda	1960	Siroki Zoltán	DE-siroki-01115.jpg
2466	<i>Alopecurus aequalis</i> Sobol.	Csaroda	1960	Siroki Zoltán	DE-siroki-01116.jpg
2466	<i>Alopecurus aequalis</i> Sobol.	Csaroda	1960	Siroki Zoltán	DE-siroki-01119.jpg
2466	<i>Alopecurus aequalis</i> Sobol.	Csaroda	1960	Siroki Zoltán	DE-siroki-01120.jpg
2466	<i>Alopecurus aequalis</i> Sobol.	Csaroda	1960	Siroki Zoltán	DE-siroki-01121.jpg
2466	<i>Alopecurus aequalis</i> Sobol.	Csaroda	1960	Siroki Zoltán	DE-siroki-01122.jpg
2466	<i>Alopecurus aequalis</i> Sobol.	Egyek	1947	Siroki Zoltán	DE-siroki-01117.jpg
2466	<i>Alopecurus aequalis</i> Sobol.	Egyek	1947	Siroki Zoltán	DE-siroki-01118.jpg
2466	<i>Alopecurus aequalis</i> Sobol.	Egyek	1949	Siroki Zoltán	DE-siroki-01107.jpg
2466	<i>Alopecurus aequalis</i> Sobol.	Egyek	1949	Siroki Zoltán	DE-siroki-01111.jpg
2466	<i>Alopecurus aequalis</i> Sobol.	Mikepércs	1962	Siroki Zoltán	DE-siroki-01123.jpg
----	<i>Alopecurus rendlei</i> Eig	Budapest	1904	Torday - Baán Lajos	DE-siroki-01092.jpg
----	<i>Alopecurus rendlei</i> Eig	Budapest	1911	Kocsis István	DE-siroki-01091.jpg
2467	<i>Pholurus pannonicus</i> Trin.	Debrecen	1947	Siroki Zoltán	DE-siroki-02376.jpg
2467	<i>Pholurus pannonicus</i> Trin.	Debrecen	1954	Siroki Zoltán	DE-siroki-02375.jpg
2467	<i>Pholurus pannonicus</i> Trin.	Dömsöd	1952	Szabados A.	DE-siroki-02377.jpg
2467	<i>Pholurus pannonicus</i> Trin.	Egyek	1947	Siroki Zoltán	DE-siroki-02370.jpg
2467	<i>Pholurus pannonicus</i> Trin.	Egyek	1947	Siroki Zoltán	DE-siroki-02371.jpg
2467	<i>Pholurus pannonicus</i> Trin.	Egyek	1948	Siroki Zoltán	DE-siroki-02374.jpg
2467	<i>Pholurus pannonicus</i> Trin.	Hortobágy	1959	Siroki Zoltán	DE-siroki-02373.jpg
2467	<i>Pholurus pannonicus</i> Trin.	Mikepércs	1966	Siroki Zoltán	DE-siroki-02372.jpg
2468	<i>Phalaris canariensis</i> L.	Budapest	1951	Siroki Zoltán	DE-siroki-00892.jpg
2468	<i>Phalaris canariensis</i> L.	Budapest	1951	Siroki Zoltán	DE-siroki-00893.jpg
2469	<i>Phalaris arundinacea</i> L.	Debrecen	1954	Siroki Zoltán	DE-siroki-00897.jpg
2469	<i>Phalaris arundinacea</i> L.	Debrecen	1954	Siroki Zoltán	DE-siroki-00898.jpg
2469	<i>Phalaris arundinacea</i> L.	Debrecen	1954	Siroki Zoltán	DE-siroki-00899.jpg
2469	<i>Phalaris arundinacea</i> L.	Debrecen	1954	Siroki Zoltán	DE-siroki-00900.jpg
2469	<i>Phalaris arundinacea</i> L.	Debrecen	1966	Siroki Zoltán	DE-siroki-00901.jpg

Sorszám / Number	Taxon-név / Taxon-name	Település / Settlement	Év / Year	Gyűjtő / Collector	Fájlnév / File-name
2469	Phalaris arundinacea L.	Debrecen	1966	Siroki Zoltán	DE-siroki-00902.jpg
2469	Phalaris arundinacea L.	Egyek	1948	Siroki Zoltán	DE-siroki-00903.jpg
2469	Phalaris arundinacea L.	Egyek	1948	Siroki Zoltán	DE-siroki-00905.jpg
2469	Phalaris arundinacea L.	Egyek	1948	Siroki Zoltán	DE-siroki-00906.jpg
2471	Milium effusum L.	Budapest	1960	Siroki Zoltán	DE-siroki-01002.jpg
2471	Milium effusum L.	Budapest	1960	Siroki Zoltán	DE-siroki-01003.jpg
2471	Milium effusum L.	Budapest	1960	Siroki Zoltán	DE-siroki-01004.jpg
2471	Milium effusum L.	Debrecen	1955	Siroki Zoltán - Farkas Attila	DE-siroki-01000.jpg
2471	Milium effusum L.	Debrecen	1955	Siroki Zoltán - Farkas Attila	DE-siroki-01001.jpg
2472	Piptatherum virescens (Trin.) Boiss.	Budapest	1951	Siroki Zoltán	DE-siroki-00990.jpg
2472	Piptatherum virescens (Trin.) Boiss.	Budapest	1951	Siroki Zoltán	DE-siroki-00991.jpg
2472	Piptatherum virescens (Trin.) Boiss.	Budapest	1962	Siroki Zoltán	DE-siroki-00981.jpg
2472	Piptatherum virescens (Trin.) Boiss.	Budapest	1962	Siroki Zoltán	DE-siroki-00982.jpg
2472	Piptatherum virescens (Trin.) Boiss.	Budapest	1962	Siroki Zoltán	DE-siroki-00983.jpg
2472	Piptatherum virescens (Trin.) Boiss.	Budapest	1962	Siroki Zoltán	DE-siroki-00984.jpg
2472	Piptatherum virescens (Trin.) Boiss.	Budapest	1962	Siroki Zoltán	DE-siroki-00988.jpg
2472	Piptatherum virescens (Trin.) Boiss.	Budapest	1962	Siroki Zoltán	DE-siroki-00989.jpg
2472	Piptatherum virescens (Trin.) Boiss.	Budapest	1962	Siroki Zoltán	DE-siroki-00986.jpg
2472	Piptatherum virescens (Trin.) Boiss.	Budapest	1962	Siroki Zoltán	DE-siroki-00987.jpg
2472	Piptatherum virescens (Trin.) Boiss.	Budapest	1962	Siroki Zoltán	DE-siroki-00985.jpg
2473	Stipa capillata L.	Abaújszántó	1943	Siroki Zoltán	DE-siroki-00933.jpg
2473	Stipa capillata L.	Aggtelek	1972	Siroki Zoltán	DE-siroki-00938.jpg
2473	Stipa capillata L.	Aggtelek	1972	Siroki Zoltán	DE-siroki-00939.jpg
2473	Stipa capillata L.	Aggtelek	1972	Siroki Zoltán	DE-siroki-00940.jpg
2473	Stipa capillata L.	Aggtelek	1972	Siroki Zoltán	DE-siroki-00941.jpg
2473	Stipa capillata L.	Aggtelek	1972	Siroki Zoltán	DE-siroki-00942.jpg
2473	Stipa capillata L.	Boldogkőváralfa	1944	Siroki Zoltán	DE-siroki-00932.jpg
2473	Stipa capillata L.	Budapest	1941	Siroki Zoltán	DE-siroki-00934.jpg
2473	Stipa capillata L.	Budapest	1941	Siroki Zoltán	DE-siroki-00935.jpg
2473	Stipa capillata L.	Budapest	1948	Siroki Zoltán	DE-siroki-00929.jpg
2473	Stipa capillata L.	Bugac	1973	Siroki Zoltán	DE-siroki-00927.jpg
2473	Stipa capillata L.	Bugac	1973	Siroki Zoltán	DE-siroki-00928.jpg
2473	Stipa capillata L.	Bugac	1973	Siroki Zoltán	DE-siroki-00936.jpg
2473	Stipa capillata L.	Bugac	1973	Siroki Zoltán	DE-siroki-00937.jpg
2473	Stipa capillata L.	Gödöllő	1954	Jeanplong József - L. Kormány - M. Rösch	DE-siroki-00930.jpg
2473	Stipa capillata L.	Gödöllő	1954	Jeanplong József - L. Kormány - M. Rösch	DE-siroki-00931.jpg
2475	Stipa tirsia Steven em. Čelak.	Pomáz	1957	Siroki Zoltán	DE-siroki-00947.jpg
2475	Stipa tirsia Steven em. Čelak.	Pomáz	1957	Siroki Zoltán	DE-siroki-00948.jpg
2475	Stipa tirsia Steven em. Čelak.	Pomáz	1957	Siroki Zoltán	DE-siroki-00944.jpg
2475	Stipa tirsia Steven em. Čelak.	Pomáz	1957	Siroki Zoltán	DE-siroki-00945.jpg
2475	Stipa tirsia Steven em. Čelak.	Pomáz	1957	Siroki Zoltán	DE-siroki-00946.jpg
2476	Stipa dasyphylla (Czern. ex Lindem.) Trautv.	Budapest	1951	Siroki Zoltán	DE-siroki-00976.jpg

Sorszám / Number	Taxon-név / Taxon-name	Település / Settlement	Év / Year	Gyűjtő / Collector	Fájlnév / File-name
2476	<i>Stipa dasyphylla</i> (Czern. ex Lindem.) Trautv.	Budapest	1952	Siroki Zoltán	DE-siroki-00975.jpg
2476	<i>Stipa dasyphylla</i> (Czern. ex Lindem.) Trautv.	Pomáz	1952	Siroki Zoltán	DE-siroki-00974.jpg
2477	<i>Stipa pennata</i> L.	Ágasegyháza	1970	Siroki Zoltán	DE-siroki-00957.jpg
2477	<i>Stipa pennata</i> L.	Ágasegyháza	1970	Siroki Zoltán	DE-siroki-00958.jpg
2477	<i>Stipa pennata</i> L.	Ágasegyháza	1970	Siroki Zoltán	DE-siroki-00963.jpg
2477	<i>Stipa pennata</i> L.	Ágasegyháza	1970	Siroki Zoltán	DE-siroki-00964.jpg
2477	<i>Stipa pennata</i> L.	Budaörs	1952	Siroki Zoltán	DE-siroki-00969.jpg
2477	<i>Stipa pennata</i> L.	Budaörs	1964	Siroki Zoltán	DE-siroki-00959.jpg
2477	<i>Stipa pennata</i> L.	Budaörs	1964	Siroki Zoltán	DE-siroki-00960.jpg
2477	<i>Stipa pennata</i> L.	Budaörs	1964	Siroki Zoltán	DE-siroki-00961.jpg
2477	<i>Stipa pennata</i> L.	Budapest	1951	Siroki Zoltán	DE-siroki-00966.jpg
2477	<i>Stipa pennata</i> L.	Debrecen	1950	Siroki Zoltán	DE-siroki-00962.jpg
2477	<i>Stipa pennata</i> L.	Debrecen	1950	Siroki Zoltán	DE-siroki-00965.jpg
2477	<i>Stipa pennata</i> L.	Debrecen	1950	Siroki Zoltán	DE-siroki-00967.jpg
2477	<i>Stipa pennata</i> L.	Debrecen	1950	Siroki Zoltán	DE-siroki-00968.jpg
2477	<i>Stipa pennata</i> L.	Gödöllő	1951	Siroki Zoltán	DE-siroki-00973.jpg
2477	<i>Stipa pennata</i> L.	Gödöllő	1952	Siroki Zoltán	DE-siroki-00971.jpg
2477	<i>Stipa pennata</i> L.	Gödöllő	1952	Siroki Zoltán	DE-siroki-00972.jpg
2477	<i>Stipa pennata</i> L.	Pilisszentiván	1952	Siroki Zoltán	DE-siroki-00970.jpg
2479	<i>Stipa pulcherrima</i> K. Koch	Abaújszántó	1944	Siroki Zoltán	DE-siroki-00950.jpg
2479	<i>Stipa pulcherrima</i> K. Koch	Abaújszántó	1944	Siroki Zoltán	DE-siroki-00953.jpg
2479	<i>Stipa pulcherrima</i> K. Koch	Gyenesdiás	1928	Rigler József	DE-siroki-00949.jpg
2479	<i>Stipa pulcherrima</i> K. Koch	Pilisszentiván	1952	Siroki Zoltán	DE-siroki-00951.jpg
2479	<i>Stipa pulcherrima</i> K. Koch	Pilisszentiván	1952	Siroki Zoltán	DE-siroki-00952.jpg
2479	<i>Stipa pulcherrima</i> K. Koch	Pilisszentiván	1952	Siroki Zoltán	DE-siroki-00954.jpg
2481	<i>Phragmites australis</i> (Cav.) Steud.	Mosonmagyaróvár	1939	Siroki Zoltán	DE-siroki-01663.jpg
2482	<i>Danthonia alpina</i> Vest	Budaörs	1966	Siroki Zoltán	DE-siroki-01558.jpg
2482	<i>Danthonia alpina</i> Vest	Budaörs	1966	Siroki Zoltán	DE-siroki-01559.jpg
2482	<i>Danthonia alpina</i> Vest	Budaörs	1966	Siroki Zoltán	DE-siroki-01560.jpg
2482	<i>Danthonia alpina</i> Vest	Háromhuta	1960	Siroki Zoltán	DE-siroki-01554.jpg
2482	<i>Danthonia alpina</i> Vest	Háromhuta	1960	Siroki Zoltán	DE-siroki-01555.jpg
2482	<i>Danthonia alpina</i> Vest	Háromhuta	1960	Siroki Zoltán	DE-siroki-01556.jpg
2482	<i>Danthonia alpina</i> Vest	Háromhuta	1961	Siroki Zoltán	DE-siroki-01557.jpg
2482	<i>Danthonia alpina</i> Vest	Háromhuta	1961	Siroki Zoltán	DE-siroki-01561.jpg
2482	<i>Danthonia alpina</i> Vest	Háromhuta	1961	Siroki Zoltán	DE-siroki-01562.jpg
2482	<i>Danthonia alpina</i> Vest	Háromhuta	1961	Siroki Zoltán	DE-siroki-01563.jpg
2482	<i>Danthonia alpina</i> Vest	Háromhuta	1961	Siroki Zoltán	DE-siroki-01564.jpg
2482	<i>Danthonia alpina</i> Vest	Háromhuta	1961	Siroki Zoltán	DE-siroki-01566.jpg
2482	<i>Danthonia alpina</i> Vest	Háromhuta	1961	Siroki Zoltán	DE-siroki-01565.jpg
2482	<i>Danthonia alpina</i> Vest	Mátraverebély	1952	Siroki Zoltán	DE-siroki-01567.jpg
2482	<i>Danthonia alpina</i> Vest	Mátraverebély	1952	Siroki Zoltán	DE-siroki-01570.jpg
2482	<i>Danthonia alpina</i> Vest	Pásztó	1952	Siroki Zoltán	DE-siroki-01568.jpg
2482	<i>Danthonia alpina</i> Vest	Pásztó	1952	Siroki Zoltán	DE-siroki-01569.jpg
2482	<i>Danthonia alpina</i> Vest	Pásztó	1952	Siroki Zoltán	DE-siroki-01571.jpg
2483	<i>Danthonia decumbens</i> (L.) DC.	"Nagymező"	1959	Siroki Zoltán	DE-siroki-01675.jpg

Sorszám / Number	Taxon-név / Taxon-name	Település / Settlement	Év / Year	Gyűjtő / Collector	Fájlnév / File-name
2483	Danthonia decumbens (L.) DC.	"Nagymező"	1959	Siroki Zoltán	DE-siroki-01679.jpg
2483	Danthonia decumbens (L.) DC.	"Nagymező"	1959	Siroki Zoltán	DE-siroki-01683.jpg
2483	Danthonia decumbens (L.) DC.	Háromhuta	1961	Siroki Zoltán	DE-siroki-01673.jpg
2483	Danthonia decumbens (L.) DC.	Háromhuta	1961	Siroki Zoltán	DE-siroki-01681.jpg
2483	Danthonia decumbens (L.) DC.	Háromhuta	1961	Siroki Zoltán	DE-siroki-01682.jpg
2483	Danthonia decumbens (L.) DC.	Háromhuta	1961	Siroki Zoltán	DE-siroki-01684.jpg
2483	Danthonia decumbens (L.) DC.	Háromhuta	1961	Siroki Zoltán	DE-siroki-01686.jpg
2483	Danthonia decumbens (L.) DC.	Háromhuta	1961	Siroki Zoltán	DE-siroki-01688.jpg
2483	Danthonia decumbens (L.) DC.	Háromhuta	1961	Siroki Zoltán	DE-siroki-01689.jpg
2483	Danthonia decumbens (L.) DC.	Háromhuta	1961	Siroki Zoltán	DE-siroki-01685.jpg
2483	Danthonia decumbens (L.) DC.	Háromhuta	1961	Siroki Zoltán	DE-siroki-01687.jpg
2483	Danthonia decumbens (L.) DC.	Vámospércs	1984	Siroki Zoltán	DE-siroki-01672.jpg
2483	Danthonia decumbens (L.) DC.	Vámospércs	1985	Siroki Zoltán	DE-siroki-01668.jpg
2483	Danthonia decumbens (L.) DC.	Vámospércs	1985	Siroki Zoltán	DE-siroki-01669.jpg
2483	Danthonia decumbens (L.) DC.	Vámospércs	1985	Siroki Zoltán	DE-siroki-01670.jpg
2483	Danthonia decumbens (L.) DC.	Vámospércs	1985	Siroki Zoltán	DE-siroki-01671.jpg
2484	Molinia caerulea (L.) Moench	Ágasegyháza	1956	Siroki Zoltán	DE-siroki-01709.jpg
2484	Molinia caerulea (L.) Moench	Ágasegyháza	1956	Siroki Zoltán	DE-siroki-01710.jpg
2484	Molinia caerulea (L.) Moench	Budapest	1902	???	DE-siroki-01730.jpg
2484	Molinia caerulea (L.) Moench	Budapest	1902	???	DE-siroki-01731.jpg
2484	Molinia caerulea (L.) Moench	Debrecen	1958	Siroki Zoltán	DE-siroki-01711.jpg
2484	Molinia caerulea (L.) Moench	Debrecen	1958	Siroki Zoltán	DE-siroki-01712.jpg
2484	Molinia caerulea (L.) Moench	Gödöllő	1953	Siroki Zoltán	DE-siroki-01728.jpg
2484	Molinia caerulea (L.) Moench	Gyenesdiás	1955	Siroki Zoltán	DE-siroki-01738.jpg
2484	Molinia caerulea (L.) Moench	Gyenesdiás	1955	Siroki Zoltán	DE-siroki-01739.jpg
2484	Molinia caerulea (L.) Moench	Hajdúböszörmény	1966	Siroki Zoltán	DE-siroki-01713.jpg
2484	Molinia caerulea (L.) Moench	Hajdúböszörmény	1966	Siroki Zoltán	DE-siroki-01714.jpg
2484	Molinia caerulea (L.) Moench	Hajdúböszörmény	1966	Siroki Zoltán	DE-siroki-01715.jpg
2484	Molinia caerulea (L.) Moench	Hajdúböszörmény	1966	Siroki Zoltán	DE-siroki-01716.jpg
2484	Molinia caerulea (L.) Moench	Hajdúböszörmény	1966	Siroki Zoltán	DE-siroki-01717.jpg
2484	Molinia caerulea (L.) Moench	Hajdúböszörmény	1966	Siroki Zoltán	DE-siroki-01718.jpg
2484	Molinia caerulea (L.) Moench	Hajdúböszörmény	1966	Siroki Zoltán	DE-siroki-01719.jpg
2484	Molinia caerulea (L.) Moench	Hajdúböszörmény	1966	Siroki Zoltán	DE-siroki-01720.jpg
2484	Molinia caerulea (L.) Moench	Nagykőrös	1954	Siroki Zoltán	DE-siroki-01722.jpg
2485	Molinia arundinacea Schrank	Gyenesdiás	1955	Siroki Zoltán	DE-siroki-01729.jpg
2485	Molinia arundinacea Schrank	Gyenesdiás	1955	Siroki Zoltán	DE-siroki-01737.jpg
2485	Molinia arundinacea Schrank	Háromhuta	1960	Siroki Zoltán	DE-siroki-01724.jpg
2485	Molinia arundinacea Schrank	Háromhuta	1960	Siroki Zoltán	DE-siroki-01725.jpg
2485	Molinia arundinacea Schrank	Háromhuta	1960	Siroki Zoltán	DE-siroki-01726.jpg
2485	Molinia arundinacea Schrank	Háromhuta	1960	Siroki Zoltán	DE-siroki-01733.jpg
2485	Molinia arundinacea Schrank	Háromhuta	1960	Siroki Zoltán	DE-siroki-01734.jpg
2485	Molinia arundinacea Schrank	Sopron	1956	Kovács Béla	DE-siroki-01727.jpg
2485	Molinia arundinacea Schrank	Sopron	1956	Kovács Béla	DE-siroki-01732.jpg
2486	Nardus stricta L.	"Nagymező"	1959	Halász Tibor	DE-siroki-02338.jpg
2486	Nardus stricta L.	"Nagymező"	1959	Halász Tibor	DE-siroki-02339.jpg
2486	Nardus stricta L.	"Nagymező"	1959	Halász Tibor	DE-siroki-02335.jpg

Sorszám / Number	Taxon-név / Taxon-name	Település / Settlement	Év / Year	Gyűjtő / Collector	Fájlnev / File-name
2486	<i>Nardus stricta</i> L.	"Nagymező"	1959	Siroki Zoltán	DE-siroki-02336.jpg
2486	<i>Nardus stricta</i> L.	"Nagymező"	1959	Siroki Zoltán	DE-siroki-02337.jpg
2486	<i>Nardus stricta</i> L.	"Nagymező"	1959	Siroki Zoltán	DE-siroki-02340.jpg
2486	<i>Nardus stricta</i> L.	Háromhuta	1961	Siroki Zoltán	DE-siroki-02334.jpg
2486	<i>Nardus stricta</i> L.	Háromhuta	1961	Siroki Zoltán	DE-siroki-02333.jpg
2487	<i>Cleistogenes serotina</i> (L.) Keng	Budapest	1948	Siroki Zoltán	DE-siroki-01701.jpg
2487	<i>Cleistogenes serotina</i> (L.) Keng	Budapest	1948	Siroki Zoltán	DE-siroki-01705.jpg
2487	<i>Cleistogenes serotina</i> (L.) Keng	Pilismarót	1963	Siroki Zoltán	DE-siroki-01702.jpg
2487	<i>Cleistogenes serotina</i> (L.) Keng	Pilismarót	1963	Siroki Zoltán	DE-siroki-01703.jpg
2487	<i>Cleistogenes serotina</i> (L.) Keng	Pilismarót	1963	Siroki Zoltán	DE-siroki-01704.jpg
2487	<i>Cleistogenes serotina</i> (L.) Keng	Pilismarót	1963	Siroki Zoltán	DE-siroki-01706.jpg
2487	<i>Cleistogenes serotina</i> (L.) Keng	Pilismarót	1963	Siroki Zoltán	DE-siroki-01707.jpg
2487	<i>Cleistogenes serotina</i> (L.) Keng	Pilismarót	1963	Siroki Zoltán	DE-siroki-01708.jpg
2487	<i>Cleistogenes serotina</i> (L.) Keng	Pilismarót	1963	Siroki Zoltán	DE-siroki-01692.jpg
2487	<i>Cleistogenes serotina</i> (L.) Keng	Pilismarót	1963	Siroki Zoltán	DE-siroki-01693.jpg
2487	<i>Cleistogenes serotina</i> (L.) Keng	Pilismarót	1963	Siroki Zoltán	DE-siroki-01694.jpg
2487	<i>Cleistogenes serotina</i> (L.) Keng	Pilismarót	1963	Siroki Zoltán	DE-siroki-01695.jpg
2487	<i>Cleistogenes serotina</i> (L.) Keng	Pilismarót	1963	Siroki Zoltán	DE-siroki-01696.jpg
2487	<i>Cleistogenes serotina</i> (L.) Keng	Pilismarót	1963	Siroki Zoltán	DE-siroki-01697.jpg
2487	<i>Cleistogenes serotina</i> (L.) Keng	Pilismarót	1963	Siroki Zoltán	DE-siroki-01698.jpg
2487	<i>Cleistogenes serotina</i> (L.) Keng	Pilismarót	1963	Siroki Zoltán	DE-siroki-01699.jpg
2487	<i>Cleistogenes serotina</i> (L.) Keng	Pilismarót	1963	Siroki Zoltán	DE-siroki-01700.jpg
2487	<i>Cleistogenes serotina</i> (L.) Keng	Pilismarót	1963	Siroki Zoltán	DE-siroki-01690.jpg
2487	<i>Cleistogenes serotina</i> (L.) Keng	Pilismarót	1963	Siroki Zoltán	DE-siroki-01691.jpg
2488	<i>Eragrostis minor</i> Host	Debrecen	1947	Siroki Zoltán	DE-siroki-01754.jpg
2488	<i>Eragrostis minor</i> Host	Debrecen	1947	Siroki Zoltán	DE-siroki-01752.jpg
2488	<i>Eragrostis minor</i> Host	Debrecen	1947	Siroki Zoltán	DE-siroki-01753.jpg
2488	<i>Eragrostis minor</i> Host	Debrecen	1947	Siroki Zoltán	DE-siroki-01751.jpg
2488	<i>Eragrostis minor</i> Host	Debrecen	1957	Siroki Zoltán	DE-siroki-01755.jpg
2488	<i>Eragrostis minor</i> Host	Debrecen	1957	Siroki Zoltán	DE-siroki-01756.jpg
2488	<i>Eragrostis minor</i> Host	Debrecen	1974	Siroki Zoltán	DE-siroki-01750.jpg
2488	<i>Eragrostis minor</i> Host	Debrecen	1983	Siroki Zoltán	DE-siroki-01749.jpg
2488	<i>Eragrostis minor</i> Host	Gödöllő	1954	Jeanplong József - L. Kormány - M. Rösch	DE-siroki-01757.jpg
2488	<i>Eragrostis minor</i> Host	Mosonmagyaróvár	1939	Siroki Zoltán	DE-siroki-01748.jpg
2489	<i>Eragrostis cilianensis</i> (All.) Vignolo ex Janch.	Abádszalók	1956	Ökrös Bálint	DE-siroki-01761.jpg
2489	<i>Eragrostis cilianensis</i> (All.) Vignolo ex Janch.	Háromhuta	1965	Gondola István	DE-siroki-01760.jpg
2489	<i>Eragrostis cilianensis</i> (All.) Vignolo ex Janch.	Kunágota	1956	Laczkó Tibor	DE-siroki-01759.jpg
2490	<i>Eragrostis pilosa</i> (L.) P. Beauv.	Debrecen	1947	Siroki Zoltán	DE-siroki-01742.jpg
2490	<i>Eragrostis pilosa</i> (L.) P. Beauv.	Debrecen	1947	Siroki Zoltán	DE-siroki-01743.jpg
2490	<i>Eragrostis pilosa</i> (L.) P. Beauv.	Debrecen	1947	Siroki Zoltán	DE-siroki-01744.jpg
2490	<i>Eragrostis pilosa</i> (L.) P. Beauv.	Hortobágy	1961	Siroki Zoltán	DE-siroki-01740.jpg
2490	<i>Eragrostis pilosa</i> (L.) P. Beauv.	Hortobágy	1961	Siroki Zoltán	DE-siroki-01741.jpg
2494	<i>Crypsis aculeata</i> (L.) Aiton	Budapest	1900	Alföldi Flatt Károly	DE-siroki-01008.jpg

Sorszám / Number	Taxon-név / Taxon-name	Település / Settlement	Év / Year	Gyűjtő / Collector	Fájlnév / File-name
2494	<i>Crypsis aculeata</i> (L.) Aiton	Budapest	1909	Kocsis István	DE-siroki-01006.jpg
2494	<i>Crypsis aculeata</i> (L.) Aiton	Bugyi	1917	Magyar Ant.	DE-siroki-01005.jpg
2494	<i>Crypsis aculeata</i> (L.) Aiton	Debrecen	1949	Siroki Zoltán	DE-siroki-01011.jpg
2494	<i>Crypsis aculeata</i> (L.) Aiton	Debrecen	1949	Siroki Zoltán	DE-siroki-01012.jpg
2494	<i>Crypsis aculeata</i> (L.) Aiton	Debrecen	1962	Siroki Zoltán	DE-siroki-01016.jpg
2494	<i>Crypsis aculeata</i> (L.) Aiton	Debrecen	1962	Siroki Zoltán	DE-siroki-01017.jpg
2494	<i>Crypsis aculeata</i> (L.) Aiton	Debrecen	1962	Siroki Zoltán	DE-siroki-01009.jpg
2494	<i>Crypsis aculeata</i> (L.) Aiton	Hortobágy	1975	Siroki Zoltán	DE-siroki-01015.jpg
2494	<i>Crypsis aculeata</i> (L.) Aiton	Konyár	1975	Siroki Zoltán	DE-siroki-01013.jpg
2494	<i>Crypsis aculeata</i> (L.) Aiton	Konyár	1975	Siroki Zoltán	DE-siroki-01014.jpg
2494	<i>Crypsis aculeata</i> (L.) Aiton	Soltvadkert	1954	Siroki Zoltán	DE-siroki-01010.jpg
2495	<i>Crypsis schoenoides</i> (L.) Lam.	Budaörs	1941	Siroki Zoltán	DE-siroki-01031.jpg
2495	<i>Crypsis schoenoides</i> (L.) Lam.	Budaörs	1941	Siroki Zoltán	DE-siroki-01039.jpg
2495	<i>Crypsis schoenoides</i> (L.) Lam.	Budaörs	1941	Siroki Zoltán	DE-siroki-01040.jpg
2495	<i>Crypsis schoenoides</i> (L.) Lam.	Budaörs	1941	Siroki Zoltán	DE-siroki-01041.jpg
2495	<i>Crypsis schoenoides</i> (L.) Lam.	Debrecen	1946	Siroki Zoltán	DE-siroki-01034.jpg
2495	<i>Crypsis schoenoides</i> (L.) Lam.	Debrecen	1947	Siroki Zoltán	DE-siroki-01032.jpg
2495	<i>Crypsis schoenoides</i> (L.) Lam.	Debrecen	1947	Siroki Zoltán	DE-siroki-01042.jpg
2495	<i>Crypsis schoenoides</i> (L.) Lam.	Debrecen	1948	Siroki Zoltán	DE-siroki-01035.jpg
2495	<i>Crypsis schoenoides</i> (L.) Lam.	Mikepércs	1962	Siroki Zoltán	DE-siroki-01036.jpg
2495	<i>Crypsis schoenoides</i> (L.) Lam.	Mikepércs	1962	Siroki Zoltán	DE-siroki-01037.jpg
2495	<i>Crypsis schoenoides</i> (L.) Lam.	Mikepércs	1962	Siroki Zoltán	DE-siroki-01038.jpg
2495	<i>Crypsis schoenoides</i> (L.) Lam.	Soltvadkert	1954	Siroki Zoltán	DE-siroki-01033.jpg
2496	<i>Crypsis alopecuroides</i> (Piller et Mitterp.) Schrad.	Debrecen	1946	Siroki Zoltán	DE-siroki-01020.jpg
2496	<i>Crypsis alopecuroides</i> (Piller et Mitterp.) Schrad.	Debrecen	1946	Siroki Zoltán	DE-siroki-01029.jpg
2496	<i>Crypsis alopecuroides</i> (Piller et Mitterp.) Schrad.	Debrecen	1948	Siroki Zoltán	DE-siroki-01021.jpg
2496	<i>Crypsis alopecuroides</i> (Piller et Mitterp.) Schrad.	Egyek	1947	Siroki Zoltán	DE-siroki-01027.jpg
2496	<i>Crypsis alopecuroides</i> (Piller et Mitterp.) Schrad.	Egyek	1958	Siroki Zoltán	DE-siroki-01018.jpg
2496	<i>Crypsis alopecuroides</i> (Piller et Mitterp.) Schrad.	Egyek	-	Siroki Zoltán	DE-siroki-01026.jpg
2496	<i>Crypsis alopecuroides</i> (Piller et Mitterp.) Schrad.	Gyula	1974	Siroki Zoltán	DE-siroki-01022.jpg
2496	<i>Crypsis alopecuroides</i> (Piller et Mitterp.) Schrad.	Hortobágy	1947	Siroki Zoltán	DE-siroki-01028.jpg
2496	<i>Crypsis alopecuroides</i> (Piller et Mitterp.) Schrad.	Hortobágy	1947	Siroki Zoltán	DE-siroki-01030.jpg
2496	<i>Crypsis alopecuroides</i> (Piller et Mitterp.) Schrad.	Hortobágy	1947	Siroki Zoltán	DE-siroki-01024.jpg
2496	<i>Crypsis alopecuroides</i> (Piller et Mitterp.) Schrad.	Hortobágy	1947	Siroki Zoltán	DE-siroki-01025.jpg
2496	<i>Crypsis alopecuroides</i> (Piller et Mitterp.) Schrad.	Hortobágy	1958	Siroki Zoltán	DE-siroki-01023.jpg
2496	<i>Crypsis alopecuroides</i> (Piller et Mitterp.) Schrad.	Tiszacsege	1975	Siroki Zoltán	DE-siroki-01019.jpg
2498	<i>Cynodon dactylon</i> (L.) Pers.	Budapest	1941	Siroki Zoltán	DE-siroki-01572.jpg
2498	<i>Cynodon dactylon</i> (L.) Pers.	Budapest	1941	Siroki Zoltán	DE-siroki-01573.jpg
2498	<i>Cynodon dactylon</i> (L.) Pers.	Debrecen	1947	Siroki Zoltán	DE-siroki-01574.jpg
2499	<i>Tragus racemosus</i> (L.) All.	Ágasegyháza	1960	Siroki Zoltán	DE-siroki-00749.jpg

Sorszám / Number	Taxon-név / Taxon-name	Település / Settlement	Év / Year	Gyűjtő / Collector	Fájlnév / File-name
2499	Tragus racemosus (L.) All.	Budapest	1941	Siroki Zoltán	DE-siroki-00751.jpg
2499	Tragus racemosus (L.) All.	Budapest	1941	Siroki Zoltán	DE-siroki-00752.jpg
2499	Tragus racemosus (L.) All.	Bugac	1954	Siroki Zoltán	DE-siroki-00750.jpg
2499	Tragus racemosus (L.) All.	Szigetszentmiklós	1951	Siroki Zoltán	DE-siroki-00753.jpg
2499	Tragus racemosus (L.) All.	Szigetszentmiklós	1951	Siroki Zoltán	DE-siroki-00754.jpg
2501	Leersia oryzoides (L.) Sw.	Biatorbágy	1950	Siroki Zoltán	DE-siroki-00865.jpg
2501	Leersia oryzoides (L.) Sw.	Biatorbágy	1950	Siroki Zoltán	DE-siroki-00873.jpg
2501	Leersia oryzoides (L.) Sw.	Biatorbágy	1950	Siroki Zoltán	DE-siroki-00874.jpg
2501	Leersia oryzoides (L.) Sw.	Biatorbágy	-	Siroki Zoltán	DE-siroki-00866.jpg
2501	Leersia oryzoides (L.) Sw.	Debrecen	1958	Siroki Zoltán	DE-siroki-00868.jpg
2501	Leersia oryzoides (L.) Sw.	Debrecen	1958	Siroki Zoltán	DE-siroki-00869.jpg
2501	Leersia oryzoides (L.) Sw.	Debrecen	1958	Siroki Zoltán	DE-siroki-00870.jpg
2501	Leersia oryzoides (L.) Sw.	Debrecen	1958	Siroki Zoltán	DE-siroki-00871.jpg
2501	Leersia oryzoides (L.) Sw.	Debrecen	1958	Siroki Zoltán	DE-siroki-00872.jpg
2501	Leersia oryzoides (L.) Sw.	Debrecen	1958	Siroki Zoltán	DE-siroki-00864.jpg
2501	Leersia oryzoides (L.) Sw.	Nyíregyháza	1951	Siroki Zoltán	DE-siroki-00867.jpg
2504	Panicum capillare L.	Bátorliget	1965	Gondola István	DE-siroki-00806.jpg
2504	Panicum capillare L.	Bátorliget	1965	Gondola István	DE-siroki-00807.jpg
2504	Panicum capillare L.	Bátorliget	1966	Gondola István	DE-siroki-00802.jpg
2504	Panicum capillare L.	Bátorliget	1966	Gondola István	DE-siroki-00803.jpg
2504	Panicum capillare L.	Bátorliget	1966	Gondola István	DE-siroki-00804.jpg
2504	Panicum capillare L.	Debrecen	1951	Gondola István	DE-siroki-00809.jpg
2504	Panicum capillare L.	Debrecen	1951	Siroki Zoltán	DE-siroki-00796.jpg
2504	Panicum capillare L.	Debrecen	1951	Siroki Zoltán	DE-siroki-00797.jpg
2504	Panicum capillare L.	Debrecen	1951	Siroki Zoltán	DE-siroki-00798.jpg
2504	Panicum capillare L.	Debrecen	1981	Gondola István	DE-siroki-00808.jpg
2507	Echinochloa crus-galli (L.) P. Beauv.	Debrecen	1947	Siroki Zoltán	DE-siroki-00772.jpg
2507	Echinochloa crus-galli (L.) P. Beauv.	Debrecen	1957	Siroki Zoltán	DE-siroki-00771.jpg
2507	Echinochloa crus-galli (L.) P. Beauv.	Debrecen	1975	Siroki Zoltán	DE-siroki-00773.jpg
2507	Echinochloa crus-galli (L.) P. Beauv.	Kisújszállás	1960	Fazekas Sándor	DE-siroki-00778.jpg
2507	Echinochloa crus-galli (L.) P. Beauv.	Kisújszállás	1960	Fazekas Sándor	DE-siroki-00779.jpg
2507	Echinochloa crus-galli (L.) P. Beauv.	Kisújszállás	1960	Fazekas Sándor	DE-siroki-00780.jpg
2508	Echinochloa oryzoides (Ard.) Fritsch	Hortobágy	1963	Siroki Zoltán	DE-siroki-00782.jpg
2508	Echinochloa oryzoides (Ard.) Fritsch	Hortobágy	1963	Siroki Zoltán	DE-siroki-00783.jpg
2508	Echinochloa oryzoides (Ard.) Fritsch	Hortobágy	1963	Siroki Zoltán	DE-siroki-00784.jpg
2508	Echinochloa oryzoides (Ard.) Fritsch	Hortobágy	1963	Siroki Zoltán	DE-siroki-00785.jpg
2508	Echinochloa oryzoides (Ard.) Fritsch	Hortobágy	1963	Siroki Zoltán	DE-siroki-00786.jpg
2508	Echinochloa oryzoides (Ard.) Fritsch	Hortobágy	1963	Siroki Zoltán	DE-siroki-00787.jpg
2508	Echinochloa oryzoides (Ard.) Fritsch	Hortobágy	1963	Siroki Zoltán	DE-siroki-00788.jpg
2508	Echinochloa oryzoides (Ard.) Fritsch	Hortobágy	1963	Siroki Zoltán	DE-siroki-00789.jpg
2508	Echinochloa oryzoides (Ard.) Fritsch	Hortobágy	1963	Siroki Zoltán	DE-siroki-00790.jpg
2508	Echinochloa oryzoides (Ard.) Fritsch	Hortobágy	1963	Siroki Zoltán	DE-siroki-00791.jpg
2508	Echinochloa oryzoides (Ard.) Fritsch	Kisújszállás	1960	Fazekas Sándor	DE-siroki-00792.jpg
2508	Echinochloa oryzoides (Ard.) Fritsch	Kisújszállás	1960	Fazekas Sándor	DE-siroki-00781.jpg
2509	Digitaria ischaemum Schreb. ex Muhl.	Bátorliget	1966	Gondola István	DE-siroki-00757.jpg
2509	Digitaria ischaemum Schreb. ex Muhl.	Bátorliget	1966	Gondola István	DE-siroki-00758.jpg

Sorszám / Number	Taxon-név / Taxon-name	Település / Settlement	Év / Year	Gyűjtő / Collector	Fájlnev / File-name
2509	<i>Digitaria ischaemum</i> Schreb. ex Muhl.	Nyíregyháza	1957	-	DE-siroki-00759.jpg
2510	<i>Digitaria sanguinalis</i> (L.) Scop.	Debrecen	1947	Siroki Zoltán	DE-siroki-00762.jpg
2510	<i>Digitaria sanguinalis</i> (L.) Scop.	Debrecen	1957	Siroki Zoltán	DE-siroki-00760.jpg
2510	<i>Digitaria sanguinalis</i> (L.) Scop.	Debrecen	1957	Siroki Zoltán	DE-siroki-00761.jpg
2510	<i>Digitaria sanguinalis</i> (L.) Scop.	Debrecen	1958	Siroki Zoltán	DE-siroki-00763.jpg
2510	<i>Digitaria sanguinalis</i> (L.) Scop.	Debrecen	1958	Siroki Zoltán	DE-siroki-00764.jpg
2510	<i>Digitaria sanguinalis</i> (L.) Scop.	Debrecen	1958	Siroki Zoltán	DE-siroki-00765.jpg
2510	<i>Digitaria sanguinalis</i> (L.) Scop.	Mosonmagyaróvár	1939	Siroki Zoltán	DE-siroki-00767.jpg
2511	<i>Digitaria ciliaris</i> (Retz.) Koeler	Boldogkőváralja	1944	Siroki Zoltán	DE-siroki-00769.jpg
2511	<i>Digitaria ciliaris</i> (Retz.) Koeler	Boldogkőváralja	1944	Siroki Zoltán	DE-siroki-00770.jpg
2512	<i>Setaria pumila</i> (Poir.) Schult.	Debrecen	1947	Siroki Zoltán	DE-siroki-00824.jpg
2512	<i>Setaria pumila</i> (Poir.) Schult.	Debrecen	1957	Siroki Zoltán	DE-siroki-00821.jpg
2512	<i>Setaria pumila</i> (Poir.) Schult.	Debrecen	1957	Siroki Zoltán	DE-siroki-00823.jpg
2512	<i>Setaria pumila</i> (Poir.) Schult.	Gödöllő	1954	Jeanplong József - L. Kormány - M. Rösch	DE-siroki-00822.jpg
2512	<i>Setaria pumila</i> (Poir.) Schult.	Mosonmagyaróvár	1939	Siroki Zoltán	DE-siroki-00826.jpg
2513	<i>Setaria italica</i> (L.) P. Beauv.	Debrecen	1975	Siroki Zoltán	DE-siroki-00830.jpg
2513	<i>Setaria italica</i> (L.) P. Beauv.	Debrecen	1978	Siroki Zoltán	DE-siroki-00831.jpg
2514	<i>Setaria verticillata</i> (L.) P. Beauv.	Debrecen	1947	Siroki Zoltán	DE-siroki-00818.jpg
2514	<i>Setaria verticillata</i> (L.) P. Beauv.	Debrecen	1947	Siroki Zoltán	DE-siroki-00819.jpg
2514	<i>Setaria verticillata</i> (L.) P. Beauv.	Debrecen	1953	Siroki Zoltán	DE-siroki-00815.jpg
2514	<i>Setaria verticillata</i> (L.) P. Beauv.	Debrecen	1953	Siroki Zoltán	DE-siroki-00816.jpg
2514	<i>Setaria verticillata</i> (L.) P. Beauv.	Debrecen	1953	Siroki Zoltán	DE-siroki-00817.jpg
2514	<i>Setaria verticillata</i> (L.) P. Beauv.	Debrecen	1957	Siroki Zoltán	DE-siroki-00812.jpg
2514	<i>Setaria verticillata</i> (L.) P. Beauv.	Debrecen	1957	Siroki Zoltán	DE-siroki-00813.jpg
2514	<i>Setaria verticillata</i> (L.) P. Beauv.	Debrecen	1957	Siroki Zoltán	DE-siroki-00814.jpg
2514	<i>Setaria verticillata</i> (L.) P. Beauv.	Mosonmagyaróvár	1939	Siroki Zoltán	DE-siroki-00820.jpg
2515	<i>Setaria viridis</i> (L.) P. Beauv.	Debrecen	1947	Siroki Zoltán	DE-siroki-00852.jpg
2515	<i>Setaria viridis</i> (L.) P. Beauv.	Debrecen	1957	Siroki Zoltán	DE-siroki-00851.jpg
2515	<i>Setaria viridis</i> (L.) P. Beauv.	Debrecen	1957	Siroki Zoltán	DE-siroki-00850.jpg
2515	<i>Setaria viridis</i> (L.) P. Beauv.	Debrecen	1977	Siroki Zoltán	DE-siroki-00846.jpg
2515	<i>Setaria viridis</i> (L.) P. Beauv.	Debrecen	1977	Siroki Zoltán	DE-siroki-00847.jpg
2515	<i>Setaria viridis</i> (L.) P. Beauv.	Debrecen	1977	Siroki Zoltán	DE-siroki-00848.jpg
2515	<i>Setaria viridis</i> (L.) P. Beauv.	Gödöllő	1954	Jeanplong József - L. Kormány - M. Rösch	DE-siroki-00849.jpg
2515	<i>Setaria viridis</i> (L.) P. Beauv.	Mosonmagyaróvár	1939	Siroki Zoltán	DE-siroki-00854.jpg
2517	<i>Cenchrus incertus</i> M.A. Curtis	Ágasegyháza	1956	Siroki Zoltán	DE-siroki-02551.jpg
2517	<i>Cenchrus incertus</i> M.A. Curtis	Ágasegyháza	1956	Siroki Zoltán	DE-siroki-02552.jpg
2517	<i>Cenchrus incertus</i> M.A. Curtis	Ágasegyháza	1956	Siroki Zoltán	DE-siroki-02554.jpg
2517	<i>Cenchrus incertus</i> M.A. Curtis	Ágasegyháza	1970	Siroki Zoltán	DE-siroki-02555.jpg
2517	<i>Cenchrus incertus</i> M.A. Curtis	Bugac	1973	Siroki Zoltán	DE-siroki-00755.jpg
2517	<i>Cenchrus incertus</i> M.A. Curtis	Bugac	1973	Siroki Zoltán	DE-siroki-00756.jpg
2517	<i>Cenchrus incertus</i> M.A. Curtis	Bugac	1973	Siroki Zoltán	DE-siroki-02556.jpg
2517	<i>Cenchrus incertus</i> M.A. Curtis	Kecskemét	1954	Siroki Zoltán	DE-siroki-02557.jpg
2517	<i>Cenchrus incertus</i> M.A. Curtis	Kecskemét	1954	Siroki Zoltán	DE-siroki-02558.jpg
2517	<i>Cenchrus incertus</i> M.A. Curtis	Kecskemét	1954	Siroki Zoltán	DE-siroki-02560.jpg

Sorszám / Number	Taxon-név / Taxon-name	Település / Settlement	Év / Year	Gyűjtő / Collector	Fájlnév / File-name
2517	<i>Cenchrus incertus</i> M.A. Curtis	Kecskemét	1954	Siroki Zoltán	DE-siroki-02561.jpg
2517	<i>Cenchrus incertus</i> M.A. Curtis	Nagykőrös	1954	Siroki Zoltán	DE-siroki-02562.jpg
2517	<i>Cenchrus incertus</i> M.A. Curtis	Tatárszentgyörgy	1950	Kárpáti Zoltán	DE-siroki-02559.jpg
2521	<i>Chrysopogon gryllus</i> (L.) Trin.	Budapest	1941	Siroki Zoltán	DE-siroki-00748.jpg
2521	<i>Chrysopogon gryllus</i> (L.) Trin.	Budapest	1941	Siroki Zoltán	DE-siroki-00740.jpg
2521	<i>Chrysopogon gryllus</i> (L.) Trin.	Budapest	1949	Siroki Zoltán	DE-siroki-00747.jpg
2521	<i>Chrysopogon gryllus</i> (L.) Trin.	Budapest	1949	Siroki Zoltán	DE-siroki-00741.jpg
2521	<i>Chrysopogon gryllus</i> (L.) Trin.	Budapest	1949	Siroki Zoltán	DE-siroki-00742.jpg
2521	<i>Chrysopogon gryllus</i> (L.) Trin.	Budapest	1949	Siroki Zoltán	DE-siroki-00743.jpg
2521	<i>Chrysopogon gryllus</i> (L.) Trin.	Budapest	1949	Siroki Zoltán	DE-siroki-00746.jpg
2521	<i>Chrysopogon gryllus</i> (L.) Trin.	Nagykovácsi	1957	Siroki Zoltán	DE-siroki-00744.jpg
2521	<i>Chrysopogon gryllus</i> (L.) Trin.	Vámspércs	1984	Siroki Zoltán	DE-siroki-00745.jpg
2522	<i>Bothriochloa ischaemum</i> (L.) Keng	Debrecen	1947	Siroki Zoltán	DE-siroki-00716.jpg
2522	<i>Bothriochloa ischaemum</i> (L.) Keng	Debrecen	1957	Siroki Zoltán	DE-siroki-00715.jpg
2522	<i>Bothriochloa ischaemum</i> (L.) Keng	Debrecen	1957	Siroki Zoltán	DE-siroki-00717.jpg
2522	<i>Bothriochloa ischaemum</i> (L.) Keng	Debrecen	1957	Siroki Zoltán	DE-siroki-00718.jpg
2522	<i>Bothriochloa ischaemum</i> (L.) Keng	Gödöllő	1954	Jeanplong József - L. Kormány - M. Rösch	DE-siroki-00714.jpg
2522	<i>Bothriochloa ischaemum</i> (L.) Keng	Sáránd	1981	Siroki Zoltán	DE-siroki-00712.jpg
2522	<i>Bothriochloa ischaemum</i> (L.) Keng	Sáránd	1981	Siroki Zoltán	DE-siroki-00713.jpg
2524	<i>Acorus calamus</i> L.	Balatonberény	1928	Papp László	DE-siroki-04093.jpg
2524	<i>Acorus calamus</i> L.	Gödöllő	1951	Siroki Zoltán	DE-siroki-04094.jpg
2524	<i>Acorus calamus</i> L.	Gödöllő	1951	Siroki Zoltán	DE-siroki-04095.jpg
2524	<i>Acorus calamus</i> L.	Gödöllő	1951	Siroki Zoltán	DE-siroki-04096.jpg
2524	<i>Acorus calamus</i> L.	Gödöllő	1951	Siroki Zoltán	DE-siroki-04097.jpg
2524	<i>Acorus calamus</i> L.	Gödöllő	1951	Siroki Zoltán	DE-siroki-04099.jpg
2524	<i>Acorus calamus</i> L.	Gödöllő	1951	Siroki Zoltán	DE-siroki-04098.jpg
2524	<i>Acorus calamus</i> L.	Keszthely	1955	Siroki Zoltán	DE-siroki-04100.jpg
2524	<i>Acorus calamus</i> L.	Keszthely	1955	Siroki Zoltán	DE-siroki-04101.jpg
2524	<i>Acorus calamus</i> L.	Keszthely	1955	Siroki Zoltán	DE-siroki-04102.jpg
2524	<i>Acorus calamus</i> L.	Keszthely	1955	Siroki Zoltán	DE-siroki-04103.jpg
2527	<i>Arum orientale</i> M. Bieb.	Debrecen	1950	Siroki Zoltán	DE-siroki-04108.jpg
2527	<i>Arum orientale</i> M. Bieb.	Debrecen	1950	Siroki Zoltán	DE-siroki-04109.jpg
2530	<i>Lemna trisulca</i> L.	Budapest	1958	Kárpáti Zoltán	DE-siroki-04122.jpg
2530	<i>Lemna trisulca</i> L.	Dunaharaszti	1909	Kocsis István	DE-siroki-04118.jpg
2530	<i>Lemna trisulca</i> L.	Sárospatak	1951	Siroki Zoltán	DE-siroki-04120.jpg
2530	<i>Lemna trisulca</i> L.	Sárospatak	1951	Siroki Zoltán	DE-siroki-04121.jpg
2534	<i>Lemna minor</i> L.	Hortobágy	1960	Siroki Zoltán	DE-siroki-04124.jpg
2536	<i>Spirodela polyrhiza</i> (L.) Schleid.	Komjáti	1910	Thaisz Lajos	DE-siroki-04128.jpg
2537	<i>Sparganium erectum</i> L.	Budapest	1916	Bernátsky Jenő	DE-siroki-00504.jpg
2537	<i>Sparganium erectum</i> L.	Debrecen	1956	Siroki Zoltán	DE-siroki-00506.jpg
2537	<i>Sparganium erectum</i> L.	Debrecen	1958	Pethő Menyhért	DE-siroki-00505.jpg
2541	<i>Typha laxmanni</i> Lepech.	Hortobágy	1980	Kovács Béla	DE-siroki-00493.jpg
2541	<i>Typha laxmanni</i> Lepech.	Hortobágy	1980	Kovács Béla	DE-siroki-00494.jpg
2541	<i>Typha laxmanni</i> Lepech.	Hortobágy	1980	Kovács Béla	DE-siroki-00495.jpg
2541	<i>Typha laxmanni</i> Lepech.	Hortobágy	1980	Kovács Béla	DE-siroki-00496.jpg

Sorszám / Number	Taxon-név / Taxon-name	Település / Settlement	Év / Year	Gyűjtő / Collector	Fájlnév / File-name
2541	Typha laxmanni Lepech.	Püspökladány	1978	Siroki Zoltán	DE-siroki-00498.jpg
2541	Typha laxmanni Lepech.	Püspökladány	1981	Siroki Zoltán	DE-siroki-00492.jpg
2541	Typha laxmanni Lepech.	Püspökladány	1981	Siroki Zoltán	DE-siroki-00497.jpg
2542	Typha angustifolia L.	Budapest	1909	Kocsis István	DE-siroki-00479.jpg
2542	Typha angustifolia L.	Budapest	1909	Kocsis István	DE-siroki-00478.jpg
2542	Typha angustifolia L.	Debrecen	1954	Siroki Zoltán	DE-siroki-00483.jpg
2542	Typha angustifolia L.	Gödöllő	1951	Siroki Zoltán	DE-siroki-00481.jpg
2542	Typha angustifolia L.	Hajdúsámson	1958	Siroki Zoltán	DE-siroki-00484.jpg
2542	Typha angustifolia L.	Hajdúsámson	1958	Siroki Zoltán	DE-siroki-00485.jpg
2542	Typha angustifolia L.	Hortobágy	1947	Siroki Zoltán	DE-siroki-00486.jpg
2542	Typha angustifolia L.	Tiszafüred	1949	Siroki Zoltán	DE-siroki-00482.jpg
2544	Typha latifolia L.	Debrecen	1958	Siroki Zoltán	DE-siroki-00490.jpg
2544	Typha latifolia L.	Debrecen	1958	Siroki Zoltán	DE-siroki-00489.jpg
2544	Typha latifolia L.	Hajdúsámson	1958	Siroki Zoltán	DE-siroki-00487.jpg
2544	Typha latifolia L.	Nyíri	1942	Siroki Zoltán	DE-siroki-00488.jpg
2547	Scirpoides holoschoenus (L.) Soják	Budapest	1941	Siroki Zoltán	DE-siroki-02737.jpg
2547	Scirpoides holoschoenus (L.) Soják	Debrecen	1946	Siroki Zoltán	DE-siroki-02735.jpg
2547	Scirpoides holoschoenus (L.) Soják	Debrecen	1947	Siroki Zoltán	DE-siroki-02730.jpg
2547	Scirpoides holoschoenus (L.) Soják	Debrecen	1949	Siroki Zoltán	DE-siroki-02736.jpg
2547	Scirpoides holoschoenus (L.) Soják	Hajdúsámson	1954	Siroki Zoltán	DE-siroki-02731.jpg
2547	Scirpoides holoschoenus (L.) Soják	Kecskemét	1969	Siroki Zoltán	DE-siroki-02732.jpg
2547	Scirpoides holoschoenus (L.) Soják	Kecskemét	1969	Siroki Zoltán	DE-siroki-02733.jpg
2547	Scirpoides holoschoenus (L.) Soják	Vámospércs	1984	Siroki Zoltán	DE-siroki-02734.jpg
2549	Schoenoplectus supinus (L.) Palla	Hortobágy	1954	Siroki Zoltán	DE-siroki-02673.jpg
2549	Schoenoplectus supinus (L.) Palla	Hortobágy	1954	Siroki Zoltán	DE-siroki-02674.jpg
2549	Schoenoplectus supinus (L.) Palla	Hortobágy	1955	Siroki Zoltán	DE-siroki-02671.jpg
2549	Schoenoplectus supinus (L.) Palla	Hortobágy	1955	Siroki Zoltán - Simon Tiborné	DE-siroki-02669.jpg
2549	Schoenoplectus supinus (L.) Palla	Hortobágy	1955	Siroki Zoltán - Simon Tiborné	DE-siroki-02670.jpg
2549	Schoenoplectus supinus (L.) Palla	Hortobágy	1955	Siroki Zoltán - Simon Tiborné	DE-siroki-02668.jpg
2549	Schoenoplectus supinus (L.) Palla	Nagykőrös	1954	Siroki Zoltán	DE-siroki-02675.jpg
2549	Schoenoplectus supinus (L.) Palla	Szarvas	1974	Siroki Zoltán	DE-siroki-02672.jpg
2550	Schoenoplectus lacustris (L.) Palla	Debrecen	1947	Siroki Zoltán	DE-siroki-02677.jpg
2550	Schoenoplectus lacustris (L.) Palla	Debrecen	1947	Siroki Zoltán	DE-siroki-02679.jpg
2550	Schoenoplectus lacustris (L.) Palla	Hortobágy	1954	Siroki Zoltán	DE-siroki-02680.jpg
2550	Schoenoplectus lacustris (L.) Palla	Hortobágy	1954	Siroki Zoltán	DE-siroki-02676.jpg
2550	Schoenoplectus lacustris (L.) Palla	Hortobágy	1956	Siroki Zoltán	DE-siroki-02678.jpg
2551	Schoenoplectus tabernaemontani (C.C. Gmel.) Palla	Abaújkér	1942	Siroki Zoltán	DE-siroki-02685.jpg
2551	Schoenoplectus tabernaemontani (C.C. Gmel.) Palla	Debrecen	1947	Siroki Zoltán	DE-siroki-02682.jpg
2551	Schoenoplectus tabernaemontani (C.C. Gmel.) Palla	Debrecen	1947	Siroki Zoltán	DE-siroki-02684.jpg
2551	Schoenoplectus tabernaemontani (C.C. Gmel.) Palla	Debrecen	1957	Siroki Zoltán	DE-siroki-02681.jpg
2551	Schoenoplectus tabernaemontani (C.C. Gmel.) Palla	Nyíregyháza	1951	Siroki Zoltán	DE-siroki-02686.jpg
2551	Schoenoplectus tabernaemontani (C.C. Gmel.) Palla	Nyíregyháza	1951	Siroki Zoltán	DE-siroki-02683.jpg

Sorszám / Number	Taxon-név / Taxon-name	Település / Settlement	Év / Year	Gyűjtő / Collector	Fájlnév / File-name
2552	Schoenoplectus mucronatus (L.) Palla	Hortobágy	1954	Siroki Zoltán	DE-siroki-02689.jpg
2552	Schoenoplectus mucronatus (L.) Palla	Hortobágy	1954	Siroki Zoltán	DE-siroki-02690.jpg
2552	Schoenoplectus mucronatus (L.) Palla	Hortobágy	1955	Siroki Zoltán	DE-siroki-02691.jpg
2552	Schoenoplectus mucronatus (L.) Palla	Hortobágy	1955	Siroki Zoltán	DE-siroki-02692.jpg
2552	Schoenoplectus mucronatus (L.) Palla	Hortobágy	1955	Siroki Zoltán	DE-siroki-02695.jpg
2552	Schoenoplectus mucronatus (L.) Palla	Hortobágy	1955	Siroki Zoltán	DE-siroki-02688.jpg
2552	Schoenoplectus mucronatus (L.) Palla	Hortobágy	1955	Siroki Zoltán - Simon Tiborné	DE-siroki-02693.jpg
2552	Schoenoplectus mucronatus (L.) Palla	Hortobágy	1955	Siroki Zoltán - Simon Tiborné	DE-siroki-02694.jpg
2552	Schoenoplectus mucronatus (L.) Palla	Hortobágy	1955	Siroki Zoltán - Simon Tiborné	DE-siroki-02696.jpg
2553	Schoenoplectus pungens (Vahl) Palla	Keszthely	1955	Siroki Zoltán	DE-siroki-02709.jpg
2553	Schoenoplectus pungens (Vahl) Palla	Keszthely	1955	Siroki Zoltán	DE-siroki-02708.jpg
2553	Schoenoplectus pungens (Vahl) Palla	Keszthely	1955	Siroki Zoltán	DE-siroki-02712.jpg
2553	Schoenoplectus pungens (Vahl) Palla	Keszthely	1955	Siroki Zoltán	DE-siroki-02717.jpg
2553	Schoenoplectus pungens (Vahl) Palla	Keszthely	1955	Siroki Zoltán	DE-siroki-02710.jpg
2553	Schoenoplectus pungens (Vahl) Palla	Keszthely	1955	Siroki Zoltán	DE-siroki-02711.jpg
2553	Schoenoplectus pungens (Vahl) Palla	Keszthely	1955	Siroki Zoltán	DE-siroki-02713.jpg
2553	Schoenoplectus pungens (Vahl) Palla	Keszthely	1955	Siroki Zoltán	DE-siroki-02714.jpg
2553	Schoenoplectus pungens (Vahl) Palla	Keszthely	1955	Siroki Zoltán	DE-siroki-02715.jpg
2553	Schoenoplectus pungens (Vahl) Palla	Keszthely	1955	Siroki Zoltán	DE-siroki-02716.jpg
2553	Schoenoplectus pungens (Vahl) Palla	Keszthely	1955	Siroki Zoltán	DE-siroki-02705.jpg
2553	Schoenoplectus pungens (Vahl) Palla	Keszthely	1955	Siroki Zoltán	DE-siroki-02706.jpg
2553	Schoenoplectus pungens (Vahl) Palla	Keszthely	1955	Siroki Zoltán	DE-siroki-02707.jpg
2554	Schoenoplectus litoralis (Schrad.) Palla	Hévíz	1955	Siroki Zoltán	DE-siroki-02697.jpg
2554	Schoenoplectus litoralis (Schrad.) Palla	Hévíz	1955	Siroki Zoltán	DE-siroki-02698.jpg
2554	Schoenoplectus litoralis (Schrad.) Palla	Hévíz	1955	Siroki Zoltán	DE-siroki-02702.jpg
2554	Schoenoplectus litoralis (Schrad.) Palla	Hévíz	1955	Siroki Zoltán	DE-siroki-02703.jpg
2554	Schoenoplectus litoralis (Schrad.) Palla	Hévíz	1955	Siroki Zoltán	DE-siroki-02704.jpg
2554	Schoenoplectus litoralis (Schrad.) Palla	Hévíz	1955	Siroki Zoltán	DE-siroki-02699.jpg
2554	Schoenoplectus litoralis (Schrad.) Palla	Hévíz	1955	Siroki Zoltán	DE-siroki-02700.jpg
2554	Schoenoplectus litoralis (Schrad.) Palla	Hévíz	1955	Siroki Zoltán	DE-siroki-02701.jpg
2556-2560	Bolboschoenus maritimus agg.	Abaújkér	1942	Siroki Zoltán	DE-siroki-02765.jpg
2556-2560	Bolboschoenus maritimus agg.	Budaörs	1941	Siroki Zoltán	DE-siroki-02769.jpg
2556-2560	Bolboschoenus maritimus agg.	Budaörs	1941	Siroki Zoltán	DE-siroki-02770.jpg
2556-2560	Bolboschoenus maritimus agg.	Budapest	1940	Siroki Zoltán	DE-siroki-02763.jpg
2556-2560	Bolboschoenus maritimus agg.	Cegléd	1969	Siroki Zoltán	DE-siroki-02766.jpg
2556-2560	Bolboschoenus maritimus agg.	Debrecen	1947	Siroki Zoltán	DE-siroki-02767.jpg
2556-2560	Bolboschoenus maritimus agg.	Debrecen	1984	Siroki Zoltán	DE-siroki-02764.jpg
2556-2560	Bolboschoenus maritimus agg.	Hortobágy	1986	Siroki Zoltán	DE-siroki-02762.jpg
2561	Scirpus sylvaticus L.	"Dobogókő"	1956	Siroki Zoltán	DE-siroki-02752.jpg
2561	Scirpus sylvaticus L.	"Dobogókő"	1956	Siroki Zoltán	DE-siroki-02754.jpg
2561	Scirpus sylvaticus L.	"Dobogókő"	1956	Siroki Zoltán	DE-siroki-02757.jpg

Sorszám / Number	Taxon-név / Taxon-name	Település / Settlement	Év / Year	Gyűjtő / Collector	Fájlnév / File-name
2561	Scirpus sylvaticus L.	"Dobogókő"	1956	Siroki Zoltán	DE-siroki-02759.jpg
2561	Scirpus sylvaticus L.	"Dobogókő"	1956	Siroki Zoltán	DE-siroki-02760.jpg
2561	Scirpus sylvaticus L.	Gödöllő	1952	Siroki Zoltán	DE-siroki-02755.jpg
2561	Scirpus sylvaticus L.	Gödöllő	1952	Siroki Zoltán	DE-siroki-02756.jpg
2561	Scirpus sylvaticus L.	Háromhuta	1977	Siroki Zoltán	DE-siroki-02761.jpg
2561	Scirpus sylvaticus L.	Miskolc	1959	Halász Tibor	DE-siroki-02758.jpg
2561	Scirpus sylvaticus L.	Újléta	1967	Siroki Zoltán	DE-siroki-02751.jpg
2561	Scirpus sylvaticus L.	Újléta	1968	Siroki Zoltán	DE-siroki-02750.jpg
2562	Scirpus radicans Schkuhr	Budapest	1899	Borbás Vince	DE-siroki-02772.jpg
2562	Scirpus radicans Schkuhr	Budapest	1904	Thaisz Lajos - Baán Lajos	DE-siroki-02775.jpg
2562	Scirpus radicans Schkuhr	Budapest	1909	Kocsis István	DE-siroki-02774.jpg
2562	Scirpus radicans Schkuhr	Budapest	1909	Kocsis István	DE-siroki-02771.jpg
2562	Scirpus radicans Schkuhr	Budapest	1909	Kocsis István	DE-siroki-02773.jpg
2563	Blysmus compressus (L.) Panz.	Debrecen	1954	Siroki Zoltán	DE-siroki-02743.jpg
2563	Blysmus compressus (L.) Panz.	Debrecen	1954	Siroki Zoltán	DE-siroki-02747.jpg
2563	Blysmus compressus (L.) Panz.	Debrecen	1956	Siroki Zoltán	DE-siroki-02742.jpg
2563	Blysmus compressus (L.) Panz.	Gödöllő	1951	Siroki Zoltán	DE-siroki-02739.jpg
2563	Blysmus compressus (L.) Panz.	Gödöllő	1951	Siroki Zoltán	DE-siroki-02738.jpg
2563	Blysmus compressus (L.) Panz.	Gödöllő	1951	Siroki Zoltán	DE-siroki-02744.jpg
2563	Blysmus compressus (L.) Panz.	Gödöllő	1951	Siroki Zoltán	DE-siroki-02741.jpg
2563	Blysmus compressus (L.) Panz.	Miskolc	1959	Siroki Zoltán	DE-siroki-02745.jpg
2563	Blysmus compressus (L.) Panz.	Miskolc	1959	Siroki Zoltán	DE-siroki-02746.jpg
2563	Blysmus compressus (L.) Panz.	Miskolc	1959	Siroki Zoltán	DE-siroki-02748.jpg
2564	Eriophorum vaginatum L.	Csaroda	1954	Simon Tiborné	DE-siroki-02636.jpg
2564	Eriophorum vaginatum L.	Csaroda	1954	Simon Tiborné	DE-siroki-02637.jpg
2564	Eriophorum vaginatum L.	Csaroda	1954	Simon Tiborné	DE-siroki-02638.jpg
2564	Eriophorum vaginatum L.	Csaroda	1954	Simon Tiborné	DE-siroki-02635.jpg
2565	Eriophorum angustifolium Honck.	Budapest	1958	Siroki Zoltán	DE-siroki-02655.jpg
2565	Eriophorum angustifolium Honck.	Budapest	1958	Siroki Zoltán	DE-siroki-02652.jpg
2565	Eriophorum angustifolium Honck.	Debrecen	1948	Siroki Zoltán	DE-siroki-02656.jpg
2565	Eriophorum angustifolium Honck.	Debrecen	1948	Siroki Zoltán	DE-siroki-02657.jpg
2565	Eriophorum angustifolium Honck.	Debrecen	1957	Siroki Zoltán	DE-siroki-02659.jpg
2565	Eriophorum angustifolium Honck.	Debrecen	1957	Siroki Zoltán	DE-siroki-02660.jpg
2565	Eriophorum angustifolium Honck.	Gödöllő	1952	Siroki Zoltán	DE-siroki-02658.jpg
2565	Eriophorum angustifolium Honck.	Gödöllő	1952	Siroki Zoltán	DE-siroki-02661.jpg
2565	Eriophorum angustifolium Honck.	Gödöllő	1952	Siroki Zoltán	DE-siroki-02653.jpg
2565	Eriophorum angustifolium Honck.	Gödöllő	1952	Siroki Zoltán	DE-siroki-02665.jpg
2565	Eriophorum angustifolium Honck.	Veresegyház	1963	Siroki Zoltán	DE-siroki-02654.jpg
2566	Eriophorum latifolium Hoppe	Gödöllő	1951	Siroki Zoltán	DE-siroki-02650.jpg
2566	Eriophorum latifolium Hoppe	Gödöllő	1951	Siroki Zoltán	DE-siroki-02651.jpg
2566	Eriophorum latifolium Hoppe	Gödöllő	1952	Siroki Zoltán	DE-siroki-02646.jpg
2566	Eriophorum latifolium Hoppe	Gödöllő	1952	Siroki Zoltán	DE-siroki-02647.jpg
2566	Eriophorum latifolium Hoppe	Gödöllő	1952	Siroki Zoltán	DE-siroki-02648.jpg
2566	Eriophorum latifolium Hoppe	Gödöllő	1952	Siroki Zoltán	DE-siroki-02649.jpg
2566	Eriophorum latifolium Hoppe	Nagyhuta	1961	Siroki Zoltán	DE-siroki-02645.jpg

Sorszám / Number	Taxon-név / Taxon-name	Település / Settlement	Év / Year	Gyűjtő / Collector	Fájlnév / File-name
2568	<i>Eleocharis acicularis</i> (L.) Roem. et Schult.	Budapest	1887	Czakó Kálmán	DE-siroki-02778.jpg
2568	<i>Eleocharis acicularis</i> (L.) Roem. et Schult.	Budapest	1909	Kocsis István	DE-siroki-02780.jpg
2568	<i>Eleocharis acicularis</i> (L.) Roem. et Schult.	Budapest	1909	Kocsis István	DE-siroki-02779.jpg
2568	<i>Eleocharis acicularis</i> (L.) Roem. et Schult.	Dunaújváros	1950	Kárpáti Zoltán	DE-siroki-02781.jpg
2568	<i>Eleocharis acicularis</i> (L.) Roem. et Schult.	Hortobágy	1975	Siroki Zoltán	DE-siroki-02782.jpg
2568	<i>Eleocharis acicularis</i> (L.) Roem. et Schult.	Keszthely	1955	Siroki Zoltán	DE-siroki-02776.jpg
2568	<i>Eleocharis acicularis</i> (L.) Roem. et Schult.	Keszthely	1955	Siroki Zoltán	DE-siroki-02777.jpg
2568	<i>Eleocharis acicularis</i> (L.) Roem. et Schult.	Sopron	1950	Kárpáti Zoltán	DE-siroki-02783.jpg
2570	<i>Eleocharis carniolica</i> W.D.J. Koch	Háromhuta	1967	Siroki Zoltán	DE-siroki-02785.jpg
2570	<i>Eleocharis carniolica</i> W.D.J. Koch	Háromhuta	1967	Siroki Zoltán	DE-siroki-02786.jpg
2570	<i>Eleocharis carniolica</i> W.D.J. Koch	Háromhuta	1967	Siroki Zoltán	DE-siroki-02787.jpg
2573	<i>Eleocharis palustris</i> (L.) Roem. et Schult.	Budapest	1958	Siroki Zoltán	DE-siroki-02806.jpg
2573	<i>Eleocharis palustris</i> (L.) Roem. et Schult.	Debrecen	1947	Siroki Zoltán	DE-siroki-02793.jpg
2573	<i>Eleocharis palustris</i> (L.) Roem. et Schult.	Debrecen	1947	Siroki Zoltán	DE-siroki-02809.jpg
2573	<i>Eleocharis palustris</i> (L.) Roem. et Schult.	Debrecen	1947	Siroki Zoltán	DE-siroki-02810.jpg
2573	<i>Eleocharis palustris</i> (L.) Roem. et Schult.	Debrecen	1947	Siroki Zoltán	DE-siroki-02807.jpg
2573	<i>Eleocharis palustris</i> (L.) Roem. et Schult.	Debrecen	1955	Siroki Zoltán	DE-siroki-02808.jpg
2573	<i>Eleocharis palustris</i> (L.) Roem. et Schult.	Debrecen	1958	Pethő Menyhért	DE-siroki-02795.jpg
2573	<i>Eleocharis palustris</i> (L.) Roem. et Schult.	Debrecen	1958	Pethő Menyhért	DE-siroki-02796.jpg
2573	<i>Eleocharis palustris</i> (L.) Roem. et Schult.	Debrecen	1958	Pethő Menyhért	DE-siroki-02794.jpg
2573	<i>Eleocharis palustris</i> (L.) Roem. et Schult.	Mezőpeterd	1962	Siroki Zoltán	DE-siroki-02797.jpg
2573	<i>Eleocharis palustris</i> (L.) Roem. et Schult.	Mezőpeterd	1962	Siroki Zoltán	DE-siroki-02798.jpg
2573	<i>Eleocharis palustris</i> (L.) Roem. et Schult.	Mezőpeterd	1962	Siroki Zoltán	DE-siroki-02799.jpg
2573	<i>Eleocharis palustris</i> (L.) Roem. et Schult.	Mezőpeterd	1962	Siroki Zoltán	DE-siroki-02800.jpg
2573	<i>Eleocharis palustris</i> (L.) Roem. et Schult.	Mezőpeterd	1962	Siroki Zoltán	DE-siroki-02801.jpg
2573	<i>Eleocharis palustris</i> (L.) Roem. et Schult.	Mezőpeterd	1962	Siroki Zoltán	DE-siroki-02802.jpg
2573	<i>Eleocharis palustris</i> (L.) Roem. et Schult.	Mezőpeterd	1962	Siroki Zoltán	DE-siroki-02803.jpg
2573	<i>Eleocharis palustris</i> (L.) Roem. et Schult.	Mezőpeterd	1962	Siroki Zoltán	DE-siroki-02804.jpg
2573	<i>Eleocharis palustris</i> (L.) Roem. et Schult.	Szigetszentmiklós	1951	Siroki Zoltán	DE-siroki-02805.jpg
2576	<i>Dichostylis micheliana</i> (L.) Nees	Biharugra	1961	Siroki Zoltán	DE-siroki-02718.jpg
2576	<i>Dichostylis micheliana</i> (L.) Nees	Biharugra	1961	Siroki Zoltán	DE-siroki-02719.jpg
2576	<i>Dichostylis micheliana</i> (L.) Nees	Biharugra	1961	Siroki Zoltán	DE-siroki-02720.jpg
2576	<i>Dichostylis micheliana</i> (L.) Nees	Biharugra	1961	Siroki Zoltán	DE-siroki-02721.jpg

Sorszám / Number	Taxon-név / Taxon-name	Település / Settlement	Év / Year	Gyűjtő / Collector	Fájlnév / File-name
2576	Dichostylis micheliana (L.) Nees	Biharugra	1961	Siroki Zoltán	DE-siroki-02722.jpg
2576	Dichostylis micheliana (L.) Nees	Biharugra	1961	Siroki Zoltán	DE-siroki-02723.jpg
2576	Dichostylis micheliana (L.) Nees	Biharugra	1961	Siroki Zoltán	DE-siroki-02724.jpg
2576	Dichostylis micheliana (L.) Nees	Biharugra	1961	Siroki Zoltán	DE-siroki-02725.jpg
2576	Dichostylis micheliana (L.) Nees	Dunaújváros	1950	Kárpáti Zoltán	DE-siroki-02729.jpg
2576	Dichostylis micheliana (L.) Nees	Gyula	1974	Siroki Zoltán	DE-siroki-02726.jpg
2576	Dichostylis micheliana (L.) Nees	Gyula	1974	Siroki Zoltán	DE-siroki-02727.jpg
2576	Dichostylis micheliana (L.) Nees	Gyula	1974	Siroki Zoltán	DE-siroki-02728.jpg
2577	Cyperus pannonicus Jacq.	Balmazújváros	1975	Siroki Zoltán	DE-siroki-02578.jpg
2577	Cyperus pannonicus Jacq.	Debrecen	1947	Siroki Zoltán	DE-siroki-02582.jpg
2577	Cyperus pannonicus Jacq.	Hortobágy	1975	Siroki Zoltán	DE-siroki-02580.jpg
2577	Cyperus pannonicus Jacq.	Hortobágy	1975	Siroki Zoltán	DE-siroki-02581.jpg
2577	Cyperus pannonicus Jacq.	Hortobágy	1975	Siroki Zoltán	DE-siroki-02583.jpg
2577	Cyperus pannonicus Jacq.	Hortobágy	1975	Siroki Zoltán	DE-siroki-02584.jpg
2577	Cyperus pannonicus Jacq.	Soltvadkert	1958	Gondola István	DE-siroki-02579.jpg
2578	Cyperus flavescens L.	Budapest	1909	Kocsis István	DE-siroki-02568.jpg
2578	Cyperus flavescens L.	Debrecen	1951	Siroki Zoltán	DE-siroki-02574.jpg
2578	Cyperus flavescens L.	Debrecen	1951	Siroki Zoltán	DE-siroki-02577.jpg
2578	Cyperus flavescens L.	Dunaharaszti	1909	Kocsis István	DE-siroki-02569.jpg
2578	Cyperus flavescens L.	Hajdúsámson	1958	Siroki Zoltán	DE-siroki-02571.jpg
2578	Cyperus flavescens L.	Hajdúsámson	1958	Siroki Zoltán	DE-siroki-02572.jpg
2578	Cyperus flavescens L.	Hajdúsámson	1958	Siroki Zoltán	DE-siroki-02573.jpg
2578	Cyperus flavescens L.	Keszthely	1955	Siroki Zoltán	DE-siroki-02575.jpg
2578	Cyperus flavescens L.	Nagykőrös	1954	Siroki Zoltán	DE-siroki-02576.jpg
2578	Cyperus flavescens L.	Szigetszentmiklós	1951	Siroki Zoltán	DE-siroki-02570.jpg
2579	Cyperus fuscus L.	Biharugra	1961	Siroki Zoltán	DE-siroki-02601.jpg
2579	Cyperus fuscus L.	Biharugra	1961	Siroki Zoltán	DE-siroki-02602.jpg
2579	Cyperus fuscus L.	Biharugra	1961	Siroki Zoltán	DE-siroki-02603.jpg
2579	Cyperus fuscus L.	Budapest	1909	Kocsis István	DE-siroki-02596.jpg
2579	Cyperus fuscus L.	Budapest	1909	Kocsis István	DE-siroki-02595.jpg
2579	Cyperus fuscus L.	Debrecen	1946	Siroki Zoltán	DE-siroki-02597.jpg
2579	Cyperus fuscus L.	Debrecen	1946	Siroki Zoltán	DE-siroki-02598.jpg
2579	Cyperus fuscus L.	Debrecen	1948	Siroki Zoltán	DE-siroki-02599.jpg
2579	Cyperus fuscus L.	Debrecen	1951	Siroki Zoltán	DE-siroki-02609.jpg
2579	Cyperus fuscus L.	Debrecen	1958	Siroki Zoltán	DE-siroki-02600.jpg
2579	Cyperus fuscus L.	Debrecen	1958	Siroki Zoltán	DE-siroki-02604.jpg
2579	Cyperus fuscus L.	Debrecen	1958	Siroki Zoltán	DE-siroki-02605.jpg
2579	Cyperus fuscus L.	Mosonmagyaróvár	1939	Siroki Zoltán	DE-siroki-02606.jpg
2579	Cyperus fuscus L.	Mosonmagyaróvár	1939	Siroki Zoltán	DE-siroki-02608.jpg
2579	Cyperus fuscus L.	Szarvas	1974	Siroki Zoltán	DE-siroki-02594.jpg
2580	Cyperus difformis L.	Hortobágy	1958	Siroki Zoltán	DE-siroki-02592.jpg
2580	Cyperus difformis L.	Hortobágy	1958	Siroki Zoltán	DE-siroki-02589.jpg
2580	Cyperus difformis L.	Hortobágy	1958	Siroki Zoltán	DE-siroki-02590.jpg
2580	Cyperus difformis L.	Kardoskút	-	Siroki Zoltán	DE-siroki-02591.jpg
2580	Cyperus difformis L.	Kisújszállás	1960	Fazekas Sándor	DE-siroki-02593.jpg
2580	Cyperus difformis L.	Szarvas	1974	Siroki Zoltán	DE-siroki-02585.jpg

Sorszám / Number	Taxon-név / Taxon-name	Település / Settlement	Év / Year	Gyűjtő / Collector	Fájlnév / File-name
2580	<i>Cyperus difformis</i> L.	Szarvas	1974	Siroki Zoltán	DE-siroki-02586.jpg
2580	<i>Cyperus difformis</i> L.	Szarvas	1974	Siroki Zoltán	DE-siroki-02587.jpg
2580	<i>Cyperus difformis</i> L.	Szarvas	1974	Siroki Zoltán	DE-siroki-02588.jpg
2581	<i>Cyperus glomeratus</i> L.	Debrecen	1951	Siroki Zoltán	DE-siroki-02611.jpg
2581	<i>Cyperus glomeratus</i> L.	Debrecen	1951	Siroki Zoltán	DE-siroki-02612.jpg
2581	<i>Cyperus glomeratus</i> L.	Debrecen	1951	Siroki Zoltán	DE-siroki-02613.jpg
2581	<i>Cyperus glomeratus</i> L.	Debrecen	1951	Siroki Zoltán	DE-siroki-02614.jpg
2581	<i>Cyperus glomeratus</i> L.	Debrecen	1951	Siroki Zoltán	DE-siroki-02615.jpg
2581	<i>Cyperus glomeratus</i> L.	Debrecen	1951	Siroki Zoltán	DE-siroki-02616.jpg
2581	<i>Cyperus glomeratus</i> L.	Debrecen	1968	Siroki Zoltán	DE-siroki-02617.jpg
2581	<i>Cyperus glomeratus</i> L.	Debrecen	1968	Siroki Zoltán	DE-siroki-02618.jpg
2581	<i>Cyperus glomeratus</i> L.	Debrecen	1968	Siroki Zoltán	DE-siroki-02619.jpg
2581	<i>Cyperus glomeratus</i> L.	Debrecen	1968	Siroki Zoltán	DE-siroki-02620.jpg
2581	<i>Cyperus glomeratus</i> L.	Debrecen	1968	Siroki Zoltán	DE-siroki-02621.jpg
2581	<i>Cyperus glomeratus</i> L.	Debrecen	1968	Siroki Zoltán	DE-siroki-02622.jpg
2581	<i>Cyperus glomeratus</i> L.	Debrecen	1968	Siroki Zoltán	DE-siroki-02623.jpg
2581	<i>Cyperus glomeratus</i> L.	Debrecen	1968	Siroki Zoltán	DE-siroki-02624.jpg
2581	<i>Cyperus glomeratus</i> L.	Szigetszentmárton	1951	Siroki Zoltán	DE-siroki-02610.jpg
2581	<i>Cyperus glomeratus</i> L.	Szigetszentmárton	1951	Siroki Zoltán	DE-siroki-02625.jpg
2585	<i>Cladium mariscus</i> (L.) Pohl	Hévíz	1955	Siroki Zoltán	DE-siroki-02822.jpg
2585	<i>Cladium mariscus</i> (L.) Pohl	Hévíz	1955	Siroki Zoltán	DE-siroki-02823.jpg
2585	<i>Cladium mariscus</i> (L.) Pohl	Hévíz	1955	Siroki Zoltán	DE-siroki-02825.jpg
2585	<i>Cladium mariscus</i> (L.) Pohl	Hévíz	1955	Siroki Zoltán	DE-siroki-02824.jpg
2585	<i>Cladium mariscus</i> (L.) Pohl	Hévíz	1955	Siroki Zoltán	DE-siroki-02820.jpg
2585	<i>Cladium mariscus</i> (L.) Pohl	Hévíz	1955	Siroki Zoltán	DE-siroki-02821.jpg
2585	<i>Cladium mariscus</i> (L.) Pohl	Hévíz	1955	Siroki Zoltán	DE-siroki-02827.jpg
2585	<i>Cladium mariscus</i> (L.) Pohl	Hévíz	1955	Siroki Zoltán	DE-siroki-02828.jpg
2585	<i>Cladium mariscus</i> (L.) Pohl	Hévíz	1955	Siroki Zoltán	DE-siroki-02826.jpg
2587	<i>Schoenus nigricans</i> L.	Bugac	1954	Siroki Zoltán	DE-siroki-02812.jpg
2587	<i>Schoenus nigricans</i> L.	Bugac	1954	Siroki Zoltán	DE-siroki-02814.jpg
2587	<i>Schoenus nigricans</i> L.	Bugac	1954	Siroki Zoltán	DE-siroki-02816.jpg
2587	<i>Schoenus nigricans</i> L.	Hévíz	1955	Siroki Zoltán	DE-siroki-02815.jpg
2587	<i>Schoenus nigricans</i> L.	Hévíz	1955	Siroki Zoltán	DE-siroki-02813.jpg
2589	<i>Carex davalliana</i> Sm.	Budapest	1887	Czakó Kálmán	DE-siroki-02844.jpg
2589	<i>Carex davalliana</i> Sm.	Budapest	1904	Thaisz Lajos - Baán Lajos	DE-siroki-02842.jpg
2589	<i>Carex davalliana</i> Sm.	Budapest	1909	Kocsis István	DE-siroki-02839.jpg
2589	<i>Carex davalliana</i> Sm.	Budapest	1909	Kocsis István	DE-siroki-02841.jpg
2589	<i>Carex davalliana</i> Sm.	Budapest	1909	Kocsis István	DE-siroki-02845.jpg
2589	<i>Carex davalliana</i> Sm.	Gödöllő	1951	Koltay A.	DE-siroki-02846.jpg
2589	<i>Carex davalliana</i> Sm.	Gödöllő	1951	Siroki Zoltán	DE-siroki-02847.jpg
2589	<i>Carex davalliana</i> Sm.	Gödöllő	1951	Siroki Zoltán	DE-siroki-02848.jpg
2591	<i>Carex remota</i> L.	"Dobogókő"	1956	Siroki Zoltán	DE-siroki-03112.jpg
2591	<i>Carex remota</i> L.	"Mátra"	1982	Siroki Zoltán	DE-siroki-03098.jpg
2591	<i>Carex remota</i> L.	"Mátra"	1982	Siroki Zoltán	DE-siroki-03099.jpg
2591	<i>Carex remota</i> L.	Háromhuta	1961	Siroki Zoltán	DE-siroki-03115.jpg
2591	<i>Carex remota</i> L.	Háromhuta	1961	Siroki Zoltán	DE-siroki-03116.jpg

Sorszám / Number	Taxon-név / Taxon-name	Település / Settlement	Év / Year	Gyűjtő / Collector	Fájlnév / File-name
2591	Carex remota L.	Háromhuta	1961	Siroki Zoltán	DE-siroki-03109.jpg
2591	Carex remota L.	Háromhuta	1961	Siroki Zoltán	DE-siroki-03117.jpg
2591	Carex remota L.	Hollóháza	1940	Siroki Zoltán	DE-siroki-03120.jpg
2591	Carex remota L.	Hollóháza	1940	Siroki Zoltán	DE-siroki-03121.jpg
2591	Carex remota L.	Miskolc	1959	Siroki Zoltán	DE-siroki-03110.jpg
2591	Carex remota L.	Miskolc	1959	Siroki Zoltán	DE-siroki-03111.jpg
2591	Carex remota L.	Nagyhuta	1978	Siroki Zoltán	DE-siroki-03104.jpg
2591	Carex remota L.	Pásztó	1952	Siroki Zoltán	DE-siroki-03103.jpg
2591	Carex remota L.	Pécs	1954	Siroki Zoltán	DE-siroki-03114.jpg
2591	Carex remota L.	Pécs	1958	Siroki Zoltán	DE-siroki-04115.jpg
2591	Carex remota L.	Pécs	1958	Siroki Zoltán	DE-siroki-04116.jpg
2591	Carex remota L.	Pécs	1958	Siroki Zoltán	DE-siroki-03100.jpg
2591	Carex remota L.	Pécs	1958	Siroki Zoltán	DE-siroki-03101.jpg
2591	Carex remota L.	Szilvásvár	1954	Siroki Zoltán	DE-siroki-03113.jpg
2591	Carex remota L.	Szilvásvár	1954	Siroki Zoltán	DE-siroki-03108.jpg
2591	Carex remota L.	Szilvásvár	1954	Siroki Zoltán	DE-siroki-03102.jpg
2592	Carex ovalis Gooden.	"Mátra"	1982	Siroki Zoltán	DE-siroki-03082.jpg
2592	Carex ovalis Gooden.	"Mátra"	1982	Siroki Zoltán	DE-siroki-03083.jpg
2592	Carex ovalis Gooden.	Debrecen	1948	Siroki Zoltán	DE-siroki-03097.jpg
2592	Carex ovalis Gooden.	Debrecen	1948	Siroki Zoltán	DE-siroki-03092.jpg
2592	Carex ovalis Gooden.	Debrecen	1954	Siroki Zoltán	DE-siroki-03088.jpg
2592	Carex ovalis Gooden.	Debrecen	1954	Siroki Zoltán	DE-siroki-03095.jpg
2592	Carex ovalis Gooden.	Debrecen	1955	Siroki Zoltán - Farkas Attila	DE-siroki-03093.jpg
2592	Carex ovalis Gooden.	Debrecen	1986	Siroki Zoltán	DE-siroki-03081.jpg
2592	Carex ovalis Gooden.	Miskolc	1959	Siroki Zoltán	DE-siroki-03094.jpg
2592	Carex ovalis Gooden.	Újléta	1967	Siroki Zoltán	DE-siroki-03091.jpg
2592	Carex ovalis Gooden.	Újléta	1967	Siroki Zoltán	DE-siroki-03096.jpg
2593	Carex praecox Schreb.	Abaújkér	1942	Siroki Zoltán	DE-siroki-03018.jpg
2593	Carex praecox Schreb.	Budapest	1909	Degen Árpád	DE-siroki-03593.jpg
2593	Carex praecox Schreb.	Budapest	1909	Degen Árpád	DE-siroki-04111.jpg
2593	Carex praecox Schreb.	Budapest	1952	Siroki Zoltán	DE-siroki-03022.jpg
2593	Carex praecox Schreb.	Debrecen	1947	Siroki Zoltán	DE-siroki-03032.jpg
2593	Carex praecox Schreb.	Debrecen	1947	Siroki Zoltán	DE-siroki-03036.jpg
2593	Carex praecox Schreb.	Debrecen	1949	Siroki Zoltán	DE-siroki-03027.jpg
2593	Carex praecox Schreb.	Debrecen	1949	Siroki Zoltán	DE-siroki-03033.jpg
2593	Carex praecox Schreb.	Debrecen	1954	Siroki Zoltán	DE-siroki-03030.jpg
2593	Carex praecox Schreb.	Egyek	1947	Siroki Zoltán	DE-siroki-03020.jpg
2593	Carex praecox Schreb.	Egyek	1947	Siroki Zoltán	DE-siroki-03037.jpg
2593	Carex praecox Schreb.	Egyek	1949	Siroki Zoltán	DE-siroki-03038.jpg
2593	Carex praecox Schreb.	Gödöllő	1952	Siroki Zoltán	DE-siroki-03017.jpg
2593	Carex praecox Schreb.	Gödöllő	1952	Siroki Zoltán	DE-siroki-03024.jpg
2593	Carex praecox Schreb.	Gödöllő	1952	Siroki Zoltán	DE-siroki-03031.jpg
2593	Carex praecox Schreb.	Hortobágy	1949	Siroki Zoltán	DE-siroki-03021.jpg
2593	Carex praecox Schreb.	Hortobágy	1949	Siroki Zoltán	DE-siroki-03034.jpg
2593	Carex praecox Schreb.	Pilisszentiván	1909	Degen Árpád	DE-siroki-04114.jpg
2593	Carex praecox Schreb.	Pilisszentiván	1909	Degen Árpád	DE-siroki-03591.jpg

Sorszám / Number	Taxon-név / Taxon-name	Település / Settlement	Év / Year	Gyűjtő / Collector	Fájlnév / File-name
2593	Carex praecox Schreb.	Pilisszentiván	1915	Degen Árpád	DE-siroki-03023.jpg
2593	Carex praecox Schreb.	Szarvaskő	1958	Siroki Zoltán	DE-siroki-03019.jpg
2594	Carex brizoides L.	Bátorliget	1954	Siroki Zoltán	DE-siroki-03055.jpg
2594	Carex brizoides L.	Bátorliget	1954	Siroki Zoltán	DE-siroki-03046.jpg
2594	Carex brizoides L.	Bátorliget	1954	Siroki Zoltán	DE-siroki-03047.jpg
2594	Carex brizoides L.	Bátorliget	1954	Siroki Zoltán	DE-siroki-03052.jpg
2594	Carex brizoides L.	Bátorliget	1954	Siroki Zoltán	DE-siroki-03053.jpg
2594	Carex brizoides L.	Debrecen	1950	Siroki Zoltán	DE-siroki-03056.jpg
2594	Carex brizoides L.	Debrecen	1950	Siroki Zoltán	DE-siroki-03050.jpg
2594	Carex brizoides L.	Körmend	1904	Thaisz Lajos	DE-siroki-03045.jpg
2594	Carex brizoides L.	Nagyhuta	1961	Siroki Zoltán	DE-siroki-03051.jpg
2594	Carex brizoides L.	Nagyhuta	1961	Siroki Zoltán	DE-siroki-03039.jpg
2594	Carex brizoides L.	Nagyhuta	1961	Siroki Zoltán	DE-siroki-03040.jpg
2594	Carex brizoides L.	Nagyhuta	1961	Siroki Zoltán	DE-siroki-03041.jpg
2594	Carex brizoides L.	Nagyhuta	1961	Siroki Zoltán	DE-siroki-03042.jpg
2594	Carex brizoides L.	Nagyhuta	1961	Siroki Zoltán	DE-siroki-03043.jpg
2594	Carex brizoides L.	Nagyhuta	1961	Siroki Zoltán	DE-siroki-03048.jpg
2594	Carex brizoides L.	Nagyhuta	1961	Siroki Zoltán	DE-siroki-03049.jpg
2594	Carex brizoides L.	Tarpa	1955	Siroki Zoltán - Farkas Attila	DE-siroki-03054.jpg
2595	Carex echinata Murray	Budapest	1915	Degen Árpád	DE-siroki-03134.jpg
2595	Carex echinata Murray	Debrecen	1948	Siroki Zoltán	DE-siroki-03136.jpg
2595	Carex echinata Murray	Debrecen	1948	Siroki Zoltán	DE-siroki-03138.jpg
2595	Carex echinata Murray	Debrecen	1951	Siroki Zoltán	DE-siroki-03124.jpg
2595	Carex echinata Murray	Debrecen	1951	Siroki Zoltán	DE-siroki-03123.jpg
2595	Carex echinata Murray	Debrecen	1951	Siroki Zoltán	DE-siroki-03122.jpg
2595	Carex echinata Murray	Debrecen	1951	Siroki Zoltán	DE-siroki-03147.jpg
2595	Carex echinata Murray	Debrecen	1955	Siroki Zoltán	DE-siroki-03125.jpg
2595	Carex echinata Murray	Debrecen	1956	Siroki Zoltán	DE-siroki-03140.jpg
2595	Carex echinata Murray	Debrecen	1958	Siroki Zoltán	DE-siroki-03139.jpg
2595	Carex echinata Murray	Nagyhuta	1961	Siroki Zoltán	DE-siroki-03126.jpg
2595	Carex echinata Murray	Nagyhuta	1961	Siroki Zoltán	DE-siroki-03127.jpg
2595	Carex echinata Murray	Nagyhuta	1961	Siroki Zoltán	DE-siroki-03137.jpg
2595	Carex echinata Murray	Nagyhuta	1961	Siroki Zoltán	DE-siroki-03141.jpg
2595	Carex echinata Murray	Nagyhuta	1961	Siroki Zoltán	DE-siroki-03142.jpg
2595	Carex echinata Murray	Nagyhuta	1961	Siroki Zoltán	DE-siroki-03143.jpg
2595	Carex echinata Murray	Nagyhuta	1961	Siroki Zoltán	DE-siroki-03144.jpg
2595	Carex echinata Murray	Nagyhuta	1961	Siroki Zoltán	DE-siroki-03145.jpg
2595	Carex echinata Murray	Nagyhuta	1961	Siroki Zoltán	DE-siroki-03146.jpg
2596	Carex elongata L.	Bátorliget	1957	Siroki Zoltán	DE-siroki-03063.jpg
2596	Carex elongata L.	Bátorliget	1957	Siroki Zoltán	DE-siroki-03064.jpg
2596	Carex elongata L.	Bátorliget	1957	Siroki Zoltán	DE-siroki-03065.jpg
2596	Carex elongata L.	Bátorliget	1957	Siroki Zoltán	DE-siroki-03068.jpg
2596	Carex elongata L.	Bátorliget	1957	Siroki Zoltán	DE-siroki-03070.jpg
2596	Carex elongata L.	Kállósemjén	1955	Kovács Béla	DE-siroki-03067.jpg
2596	Carex elongata L.	Nagyhuta	1961	Siroki Zoltán	DE-siroki-03069.jpg
2596	Carex elongata L.	Nagyhuta	1961	Siroki Zoltán	DE-siroki-03073.jpg

Sorszám / Number	Taxon-név / Taxon-name	Település / Settlement	Év / Year	Gyűjtő / Collector	Fájlnév / File-name
2596	Carex elongata L.	Nagyhuta	1961	Siroki Zoltán	DE-siroki-03074.jpg
2596	Carex elongata L.	Nagyhuta	1961	Siroki Zoltán	DE-siroki-03075.jpg
2596	Carex elongata L.	Nagyhuta	1961	Siroki Zoltán	DE-siroki-03076.jpg
2596	Carex elongata L.	Nagyhuta	1961	Siroki Zoltán	DE-siroki-03062.jpg
2596	Carex elongata L.	Nagyhuta	1961	Siroki Zoltán	DE-siroki-03071.jpg
2596	Carex elongata L.	Nagyhuta	1961	Siroki Zoltán	DE-siroki-03072.jpg
2596	Carex elongata L.	Nagyhuta	1961	Siroki Zoltán	DE-siroki-03061.jpg
2596	Carex elongata L.	Nagyhuta	1961	Siroki Zoltán	DE-siroki-03077.jpg
2596	Carex elongata L.	Nagyhuta	1961	Siroki Zoltán	DE-siroki-03078.jpg
2596	Carex elongata L.	Nagyhuta	1978	Siroki Zoltán	DE-siroki-03080.jpg
2596	Carex elongata L.	Nagyhuta	1978	Siroki Zoltán	DE-siroki-03079.jpg
2598	Carex divulsa Stokes	"Dobogókő"	1957	Siroki Zoltán	DE-siroki-03001.jpg
2598	Carex divulsa Stokes	"Dobogókő"	1957	Siroki Zoltán	DE-siroki-03002.jpg
2598	Carex divulsa Stokes	"Dobogókő"	1957	Siroki Zoltán	DE-siroki-03016.jpg
2598	Carex divulsa Stokes	Budapest	1952	Siroki Zoltán	DE-siroki-02998.jpg
2598	Carex divulsa Stokes	Budapest	1952	Siroki Zoltán	DE-siroki-03005.jpg
2598	Carex divulsa Stokes	Budapest	1952	Siroki Zoltán	DE-siroki-03006.jpg
2598	Carex divulsa Stokes	Debrecen	1946	Siroki Zoltán	DE-siroki-03011.jpg
2598	Carex divulsa Stokes	Debrecen	1948	Siroki Zoltán	DE-siroki-03015.jpg
2598	Carex divulsa Stokes	Debrecen	1949	Siroki Zoltán	DE-siroki-03004.jpg
2598	Carex divulsa Stokes	Debrecen	1950	Siroki Zoltán	DE-siroki-02996.jpg
2598	Carex divulsa Stokes	Debrecen	1954	Siroki Zoltán	DE-siroki-03008.jpg
2598	Carex divulsa Stokes	Debrecen	1954	Siroki Zoltán	DE-siroki-03014.jpg
2598	Carex divulsa Stokes	Debrecen	1954	Siroki Zoltán	DE-siroki-03003.jpg
2598	Carex divulsa Stokes	Debrecen	1955	Siroki Zoltán	DE-siroki-02997.jpg
2598	Carex divulsa Stokes	Debrecen	1955	Siroki Zoltán	DE-siroki-03009.jpg
2598	Carex divulsa Stokes	Debrecen	1984	Siroki Zoltán	DE-siroki-03000.jpg
2598	Carex divulsa Stokes	Debrecen	1984	Siroki Zoltán	DE-siroki-03010.jpg
2598	Carex divulsa Stokes	Debrecen	1984	Siroki Zoltán	DE-siroki-03012.jpg
2598	Carex divulsa Stokes	Debrecen	1984	Siroki Zoltán	DE-siroki-03013.jpg
2598	Carex divulsa Stokes	Gödöllő	1952	Siroki Zoltán	DE-siroki-03007.jpg
2598	Carex divulsa Stokes	Hosszúhetény	1958	Siroki Zoltán	DE-siroki-02999.jpg
2599	Carex spicata Huds.	Budaörs	1941	Siroki Zoltán	DE-siroki-02947.jpg
2599	Carex spicata Huds.	Budaörs	1941	Siroki Zoltán	DE-siroki-02956.jpg
2599	Carex spicata Huds.	Budapest	1951	Siroki Zoltán	DE-siroki-02961.jpg
2599	Carex spicata Huds.	Budapest	1962	Siroki Zoltán	DE-siroki-02950.jpg
2599	Carex spicata Huds.	Budapest	1962	Siroki Zoltán	DE-siroki-02951.jpg
2599	Carex spicata Huds.	Debrecen	1949	Siroki Zoltán	DE-siroki-02958.jpg
2599	Carex spicata Huds.	Debrecen	1958	Siroki Zoltán	DE-siroki-02952.jpg
2599	Carex spicata Huds.	Debrecen	1958	Siroki Zoltán	DE-siroki-02953.jpg
2599	Carex spicata Huds.	Debrecen	1958	Siroki Zoltán	DE-siroki-02954.jpg
2599	Carex spicata Huds.	Debrecen	1958	Siroki Zoltán	DE-siroki-02955.jpg
2599	Carex spicata Huds.	Debrecen	1958	Siroki Zoltán	DE-siroki-02963.jpg
2599	Carex spicata Huds.	Debrecen	1961	Siroki Zoltán	DE-siroki-02949.jpg
2599	Carex spicata Huds.	Debrecen	1984	Siroki Zoltán	DE-siroki-02964.jpg
2599	Carex spicata Huds.	Gödöllő	1952	Siroki Zoltán	DE-siroki-02962.jpg

Sorszám / Number	Taxon-név / Taxon-name	Település / Settlement	Év / Year	Gyűjtő / Collector	Fájlnév / File-name
2599	Carex spicata Huds.	Háromhuta	1965	Siroki Zoltán	DE-siroki-02957.jpg
2599	Carex spicata Huds.	Háromhuta	1965	Siroki Zoltán	DE-siroki-02959.jpg
2599	Carex spicata Huds.	Pilisszentiván	1909	Kocsis István	DE-siroki-02960.jpg
2599	Carex spicata Huds.	Rezi	1930	Rigler József	DE-siroki-02966.jpg
2599	Carex spicata Huds.	Újléta	1984	Siroki Zoltán	DE-siroki-02965.jpg
2600	Carex pairaei F.W. Schultz	"Mátra"	1984	Siroki Zoltán	DE-siroki-02974.jpg
2600	Carex pairaei F.W. Schultz	"Mátra"	1984	Siroki Zoltán	DE-siroki-02975.jpg
2600	Carex pairaei F.W. Schultz	"Mátra"	1984	Siroki Zoltán	DE-siroki-02976.jpg
2600	Carex pairaei F.W. Schultz	"Mátra"	1984	Siroki Zoltán	DE-siroki-02978.jpg
2600	Carex pairaei F.W. Schultz	"Mátra"	1984	Siroki Zoltán	DE-siroki-02981.jpg
2600	Carex pairaei F.W. Schultz	Budapest	1952	Siroki Zoltán	DE-siroki-02985.jpg
2600	Carex pairaei F.W. Schultz	Debrecen	1958	Siroki Zoltán	DE-siroki-02971.jpg
2600	Carex pairaei F.W. Schultz	Debrecen	1958	Siroki Zoltán	DE-siroki-02972.jpg
2600	Carex pairaei F.W. Schultz	Debrecen	1958	Siroki Zoltán	DE-siroki-02973.jpg
2600	Carex pairaei F.W. Schultz	Debrecen	1958	Siroki Zoltán	DE-siroki-02980.jpg
2600	Carex pairaei F.W. Schultz	Debrecen	1976	Siroki Zoltán	DE-siroki-02969.jpg
2600	Carex pairaei F.W. Schultz	Debrecen	1976	Siroki Zoltán	DE-siroki-02970.jpg
2600	Carex pairaei F.W. Schultz	Gödöllő	1952	Siroki Zoltán	DE-siroki-02986.jpg
2600	Carex pairaei F.W. Schultz	Gödöllő	1952	Siroki Zoltán	DE-siroki-02987.jpg
2600	Carex pairaei F.W. Schultz	Gödöllő	1952	Siroki Zoltán	DE-siroki-02989.jpg
2600	Carex pairaei F.W. Schultz	Gödöllő	1952	Siroki Zoltán	DE-siroki-02988.jpg
2600	Carex pairaei F.W. Schultz	Létavértes	1984	Siroki Zoltán	DE-siroki-02979.jpg
2600	Carex pairaei F.W. Schultz	Miskolc	1905	Hulják János	DE-siroki-02977.jpg
2600	Carex pairaei F.W. Schultz	Szilvásvár	1960	Siroki Zoltán	DE-siroki-02994.jpg
2600	Carex pairaei F.W. Schultz	Szilvásvár	1960	Siroki Zoltán	DE-siroki-02995.jpg
2601	Carex vulpina L.	Abaújkér	1942	Siroki Zoltán	DE-siroki-02942.jpg
2601	Carex vulpina L.	Debrecen	1958	Siroki Zoltán	DE-siroki-02939.jpg
2601	Carex vulpina L.	Debrecen	1958	Siroki Zoltán	DE-siroki-02940.jpg
2601	Carex vulpina L.	Debrecen	1958	Siroki Zoltán	DE-siroki-02944.jpg
2601	Carex vulpina L.	Debrecen	1958	Siroki Zoltán	DE-siroki-02945.jpg
2601	Carex vulpina L.	Debrecen	1984	Siroki Zoltán	DE-siroki-02938.jpg
2601	Carex vulpina L.	Debrecen	1984	Siroki Zoltán	DE-siroki-02937.jpg
2603	Carex paniculata L.	Dunaharaszti	1916	Degen Árpád	DE-siroki-02932.jpg
2603	Carex paniculata L.	Gödöllő	1952	Siroki Zoltán	DE-siroki-02929.jpg
2603	Carex paniculata L.	Gödöllő	1952	Siroki Zoltán	DE-siroki-02928.jpg
2603	Carex paniculata L.	Gödöllő	1952	Siroki Zoltán	DE-siroki-02933.jpg
2603	Carex paniculata L.	Gödöllő	1952	Siroki Zoltán	DE-siroki-02934.jpg
2603	Carex paniculata L.	Gödöllő	1952	Siroki Zoltán	DE-siroki-02936.jpg
2603	Carex paniculata L.	Gödöllő	1952	Siroki Zoltán	DE-siroki-02935.jpg
2603	Carex paniculata L.	Gödöllő	1952	Siroki Zoltán	DE-siroki-02927.jpg
2604	Carex appropinquata Schumach.	Budapest	1909	Kocsis István	DE-siroki-02923.jpg
2604	Carex appropinquata Schumach.	Debrecen	1948	Siroki Zoltán	DE-siroki-02921.jpg
2604	Carex appropinquata Schumach.	Debrecen	1948	Siroki Zoltán	DE-siroki-02922.jpg
2604	Carex appropinquata Schumach.	Debrecen	1948	Siroki Zoltán	DE-siroki-02916.jpg
2604	Carex appropinquata Schumach.	Debrecen	1950	Siroki Zoltán	DE-siroki-02915.jpg
2604	Carex appropinquata Schumach.	Debrecen	1957	Siroki Zoltán	DE-siroki-02917.jpg

Sorszám / Number	Taxon-név / Taxon-name	Település / Settlement	Év / Year	Gyűjtő / Collector	Fájlnév / File-name
2604	Carex appropinquata Schumach.	Gödöllő	1951	Siroki Zoltán	DE-siroki-02913.jpg
2604	Carex appropinquata Schumach.	Gödöllő	1951	Siroki Zoltán	DE-siroki-02914.jpg
2604	Carex appropinquata Schumach.	Gödöllő	1951	Siroki Zoltán	DE-siroki-02918.jpg
2604	Carex appropinquata Schumach.	Gödöllő	1951	Siroki Zoltán	DE-siroki-02919.jpg
2604	Carex appropinquata Schumach.	Gödöllő	1951	Siroki Zoltán	DE-siroki-02920.jpg
2605	Carex diandra Schrank	Háromhuta	1961	Siroki Zoltán	DE-siroki-02900.jpg
2605	Carex diandra Schrank	Háromhuta	1961	Siroki Zoltán	DE-siroki-02902.jpg
2605	Carex diandra Schrank	Háromhuta	1961	Siroki Zoltán	DE-siroki-02910.jpg
2605	Carex diandra Schrank	Kállósemjén	1959	Siroki Zoltán	DE-siroki-02901.jpg
2605	Carex diandra Schrank	Kállósemjén	1959	Siroki Zoltán	DE-siroki-02889.jpg
2605	Carex diandra Schrank	Kállósemjén	1959	Siroki Zoltán	DE-siroki-02890.jpg
2605	Carex diandra Schrank	Kállósemjén	1959	Siroki Zoltán	DE-siroki-02891.jpg
2605	Carex diandra Schrank	Kállósemjén	1959	Siroki Zoltán	DE-siroki-02892.jpg
2605	Carex diandra Schrank	Kállósemjén	1959	Siroki Zoltán	DE-siroki-02893.jpg
2605	Carex diandra Schrank	Kállósemjén	1959	Siroki Zoltán	DE-siroki-02894.jpg
2605	Carex diandra Schrank	Kállósemjén	1959	Siroki Zoltán	DE-siroki-02895.jpg
2605	Carex diandra Schrank	Kállósemjén	1959	Siroki Zoltán	DE-siroki-02896.jpg
2605	Carex diandra Schrank	Kállósemjén	1959	Siroki Zoltán	DE-siroki-02897.jpg
2605	Carex diandra Schrank	Kállósemjén	1959	Siroki Zoltán	DE-siroki-02898.jpg
2605	Carex diandra Schrank	Kállósemjén	1959	Siroki Zoltán	DE-siroki-02899.jpg
2605	Carex diandra Schrank	Kállósemjén	1959	Siroki Zoltán	DE-siroki-02903.jpg
2605	Carex diandra Schrank	Kállósemjén	1959	Siroki Zoltán	DE-siroki-02905.jpg
2605	Carex diandra Schrank	Kállósemjén	1959	Siroki Zoltán	DE-siroki-02906.jpg
2605	Carex diandra Schrank	Kállósemjén	1959	Siroki Zoltán	DE-siroki-02907.jpg
2605	Carex diandra Schrank	Kállósemjén	1959	Siroki Zoltán	DE-siroki-02908.jpg
2605	Carex diandra Schrank	Kállósemjén	1959	Siroki Zoltán	DE-siroki-02909.jpg
2605	Carex diandra Schrank	Kállósemjén	1959	Siroki Zoltán	DE-siroki-02911.jpg
2606	Carex disticha Huds.	Budapest	1904	Thaisz Lajos	DE-siroki-03167.jpg
2606	Carex disticha Huds.	Budapest	1909	Kocsis István	DE-siroki-03168.jpg
2606	Carex disticha Huds.	Budapest	1958	Siroki Zoltán	DE-siroki-03184.jpg
2606	Carex disticha Huds.	Debrecen	1951	Siroki Zoltán	DE-siroki-03185.jpg
2606	Carex disticha Huds.	Debrecen	1951	Siroki Zoltán	DE-siroki-03186.jpg
2606	Carex disticha Huds.	Debrecen	1951	Siroki Zoltán	DE-siroki-03193.jpg
2606	Carex disticha Huds.	Debrecen	1951	Siroki Zoltán	DE-siroki-03194.jpg
2606	Carex disticha Huds.	Debrecen	1951	Siroki Zoltán	DE-siroki-03177.jpg
2606	Carex disticha Huds.	Debrecen	1951	Siroki Zoltán	DE-siroki-03192.jpg
2606	Carex disticha Huds.	Debrecen	1953	Siroki Zoltán	DE-siroki-03166.jpg
2606	Carex disticha Huds.	Debrecen	1953	Siroki Zoltán	DE-siroki-03173.jpg
2606	Carex disticha Huds.	Debrecen	1953	Siroki Zoltán	DE-siroki-03174.jpg
2606	Carex disticha Huds.	Debrecen	1953	Siroki Zoltán	DE-siroki-03175.jpg
2606	Carex disticha Huds.	Debrecen	1953	Siroki Zoltán	DE-siroki-03176.jpg
2606	Carex disticha Huds.	Debrecen	1953	Siroki Zoltán	DE-siroki-03179.jpg
2606	Carex disticha Huds.	Debrecen	1953	Siroki Zoltán	DE-siroki-03180.jpg
2606	Carex disticha Huds.	Debrecen	1954	Siroki Zoltán	DE-siroki-03187.jpg
2606	Carex disticha Huds.	Debrecen	1954	Siroki Zoltán	DE-siroki-03189.jpg
2606	Carex disticha Huds.	Debrecen	1955	Siroki Zoltán	DE-siroki-03190.jpg

Sorszám / Number	Taxon-név / Taxon-name	Település / Settlement	Év / Year	Gyűjtő / Collector	Fájlnév / File-name
2606	Carex disticha Huds.	Debrecen	1956	Siroki Zoltán	DE-siroki-03191.jpg
2606	Carex disticha Huds.	Debrecen	1957	Siroki Zoltán	DE-siroki-03188.jpg
2606	Carex disticha Huds.	Debrecen	1961	Siroki Zoltán	DE-siroki-03169.jpg
2606	Carex disticha Huds.	Hajdúsámson	1956	Siroki Zoltán	DE-siroki-03178.jpg
2606	Carex disticha Huds.	Létavértes	1967	Siroki Zoltán	DE-siroki-03182.jpg
2606	Carex disticha Huds.	Létavértes	1967	Siroki Zoltán	DE-siroki-03170.jpg
2606	Carex disticha Huds.	Létavértes	1967	Siroki Zoltán	DE-siroki-03171.jpg
2606	Carex disticha Huds.	Létavértes	1967	Siroki Zoltán	DE-siroki-03172.jpg
2606	Carex disticha Huds.	Létavértes	1967	Siroki Zoltán	DE-siroki-03181.jpg
2606	Carex disticha Huds.	Létavértes	1967	Siroki Zoltán	DE-siroki-03183.jpg
2608	Carex stenophylla Wahlenb.	Debrecen	1946	Siroki Zoltán	DE-siroki-02864.jpg
2608	Carex stenophylla Wahlenb.	Debrecen	1947	Siroki Zoltán	DE-siroki-02863.jpg
2608	Carex stenophylla Wahlenb.	Debrecen	1947	Siroki Zoltán	DE-siroki-02867.jpg
2608	Carex stenophylla Wahlenb.	Debrecen	1949	Siroki Zoltán	DE-siroki-02866.jpg
2608	Carex stenophylla Wahlenb.	Gödöllő	1951	Siroki Zoltán	DE-siroki-02869.jpg
2608	Carex stenophylla Wahlenb.	Gödöllő	1952	Siroki Zoltán	DE-siroki-02865.jpg
2608	Carex stenophylla Wahlenb.	Hortobágy	1947	Siroki Zoltán	DE-siroki-02868.jpg
2609	Carex divisa Huds.	Abaújkér	1942	Siroki Zoltán	DE-siroki-02871.jpg
2609	Carex divisa Huds.	Budapest	1887	Czakó Kálmán	DE-siroki-02876.jpg
2609	Carex divisa Huds.	Budapest	1909	Kocsis István	DE-siroki-02874.jpg
2609	Carex divisa Huds.	Debrecen	1948	Siroki Zoltán	DE-siroki-02870.jpg
2609	Carex divisa Huds.	Debrecen	1948	Siroki Zoltán	DE-siroki-02882.jpg
2609	Carex divisa Huds.	Debrecen	1948	Siroki Zoltán	DE-siroki-02872.jpg
2609	Carex divisa Huds.	Debrecen	1954	Siroki Zoltán	DE-siroki-02877.jpg
2609	Carex divisa Huds.	Debrecen	1954	Siroki Zoltán	DE-siroki-02880.jpg
2609	Carex divisa Huds.	Debrecen	1954	Siroki Zoltán	DE-siroki-02883.jpg
2609	Carex divisa Huds.	Debrecen	1954	Siroki Zoltán	DE-siroki-02884.jpg
2609	Carex divisa Huds.	Debrecen	1954	Siroki Zoltán	DE-siroki-02878.jpg
2609	Carex divisa Huds.	Debrecen	1954	Siroki Zoltán	DE-siroki-02879.jpg
2609	Carex divisa Huds.	Debrecen	1954	Siroki Zoltán	DE-siroki-02873.jpg
2609	Carex divisa Huds.	Debrecen	1954	Siroki Zoltán	DE-siroki-02881.jpg
2609	Carex divisa Huds.	Szigetújfalu	1873	Tauscher Gyula	DE-siroki-02875.jpg
2610	Carex elata All.	Budapest	1904	Thaisz Lajos - Baán Lajos	DE-siroki-03306.jpg
2610	Carex elata All.	Debrecen	1948	Siroki Zoltán	DE-siroki-03324.jpg
2610	Carex elata All.	Debrecen	1950	Siroki Zoltán	DE-siroki-03307.jpg
2610	Carex elata All.	Debrecen	1957	Siroki Zoltán	DE-siroki-03310.jpg
2610	Carex elata All.	Gödöllő	1951	Siroki Zoltán	DE-siroki-03322.jpg
2610	Carex elata All.	Gödöllő	1952	Siroki Zoltán	DE-siroki-03327.jpg
2610	Carex elata All.	Gödöllő	1952	Siroki Zoltán	DE-siroki-03323.jpg
2610	Carex elata All.	Kállósemjén	1955	Kovács Béla	DE-siroki-03308.jpg
2610	Carex elata All.	Kállósemjén	1955	Kovács Béla	DE-siroki-03309.jpg
2610	Carex elata All.	Nyírábrány	1986	Siroki Zoltán	DE-siroki-03302.jpg
2610	Carex elata All.	Nyírábrány	1986	Siroki Zoltán	DE-siroki-03303.jpg
2610	Carex elata All.	Nyírábrány	1986	Siroki Zoltán	DE-siroki-03304.jpg
2610	Carex elata All.	Nyírábrány	1986	Siroki Zoltán	DE-siroki-03305.jpg
2610	Carex elata All.	Rakaca	1982	Siroki Zoltán	DE-siroki-03325.jpg

Sorszám / Number	Taxon-név / Taxon-name	Település / Settlement	Év / Year	Gyűjtő / Collector	Fájlnév / File-name
2610	Carex elata All.	Rakaca	1982	Siroki Zoltán	DE-siroki-03326.jpg
2610	Carex elata All.	Újléta	1967	Siroki Zoltán	DE-siroki-03311.jpg
2610	Carex elata All.	Újléta	1967	Siroki Zoltán	DE-siroki-03312.jpg
2610	Carex elata All.	Újléta	1967	Siroki Zoltán	DE-siroki-03313.jpg
2610	Carex elata All.	Újléta	1967	Siroki Zoltán	DE-siroki-03314.jpg
2610	Carex elata All.	Újléta	1967	Siroki Zoltán	DE-siroki-03315.jpg
2610	Carex elata All.	Újléta	1967	Siroki Zoltán	DE-siroki-03316.jpg
2610	Carex elata All.	Újléta	1967	Siroki Zoltán	DE-siroki-03317.jpg
2611	Carex acuta L.	Bodrogkeresztúr	1967	Siroki Zoltán	DE-siroki-03230.jpg
2611	Carex acuta L.	Bodrogkeresztúr	1967	Siroki Zoltán	DE-siroki-03231.jpg
2611	Carex acuta L.	Bodrogkeresztúr	1967	Siroki Zoltán	DE-siroki-03232.jpg
2611	Carex acuta L.	Bodrogkeresztúr	1967	Siroki Zoltán	DE-siroki-03233.jpg
2611	Carex acuta L.	Debrecen	1955	Siroki Zoltán	DE-siroki-03203.jpg
2611	Carex acuta L.	Debrecen	1955	Siroki Zoltán	DE-siroki-03228.jpg
2611	Carex acuta L.	Debrecen	1955	Siroki Zoltán	DE-siroki-03227.jpg
2611	Carex acuta L.	Debrecen	1956	Siroki Zoltán	DE-siroki-03206.jpg
2611	Carex acuta L.	Egyek	1947	Siroki Zoltán	DE-siroki-03225.jpg
2611	Carex acuta L.	Egyek	1947	Siroki Zoltán	DE-siroki-03226.jpg
2611	Carex acuta L.	Egyek	1948	Siroki Zoltán	DE-siroki-03207.jpg
2611	Carex acuta L.	Egyek	1949	Siroki Zoltán	DE-siroki-03209.jpg
2611	Carex acuta L.	Egyek	1949	Siroki Zoltán	DE-siroki-03210.jpg
2611	Carex acuta L.	Egyek	1949	Siroki Zoltán	DE-siroki-03219.jpg
2611	Carex acuta L.	Egyek	1949	Siroki Zoltán	DE-siroki-03220.jpg
2611	Carex acuta L.	Egyek	1949	Siroki Zoltán	DE-siroki-03222.jpg
2611	Carex acuta L.	Egyek	-	Siroki Zoltán	DE-siroki-03211.jpg
2611	Carex acuta L.	Gödöllő	1951	Siroki Zoltán	DE-siroki-03221.jpg
2611	Carex acuta L.	Gödöllő	1951	Siroki Zoltán	DE-siroki-03223.jpg
2611	Carex acuta L.	Háromhuta	1961	Siroki Zoltán	DE-siroki-03208.jpg
2611	Carex acuta L.	Háromhuta	1961	Siroki Zoltán	DE-siroki-03229.jpg
2611	Carex acuta L.	Háromhuta	1978	Siroki Zoltán	DE-siroki-03204.jpg
2611	Carex acuta L.	Háromhuta	1978	Siroki Zoltán	DE-siroki-03205.jpg
2611	Carex acuta L.	Hortobágy	1949	Siroki Zoltán	DE-siroki-03212.jpg
2611	Carex acuta L.	Szentes	1952	Siroki Zoltán	DE-siroki-03224.jpg
2611	Carex acuta L.	Tiszafüred	1949	Siroki Zoltán	DE-siroki-03201.jpg
2611	Carex acuta L.	Tiszafüred	1949	Siroki Zoltán	DE-siroki-03202.jpg
2612	Carex nigra (L.) Reichard	Debrecen	1950	Siroki Zoltán	DE-siroki-03273.jpg
2612	Carex nigra (L.) Reichard	Debrecen	1950	Siroki Zoltán	DE-siroki-03286.jpg
2612	Carex nigra (L.) Reichard	Debrecen	1950	Siroki Zoltán	DE-siroki-03260.jpg
2612	Carex nigra (L.) Reichard	Debrecen	1951	Siroki Zoltán	DE-siroki-03276.jpg
2612	Carex nigra (L.) Reichard	Debrecen	1954	Siroki Zoltán	DE-siroki-03270.jpg
2612	Carex nigra (L.) Reichard	Debrecen	1954	Siroki Zoltán	DE-siroki-03278.jpg
2612	Carex nigra (L.) Reichard	Debrecen	1955	Siroki Zoltán	DE-siroki-03266.jpg
2612	Carex nigra (L.) Reichard	Debrecen	1955	Siroki Zoltán	DE-siroki-03269.jpg
2612	Carex nigra (L.) Reichard	Debrecen	1955	Siroki Zoltán	DE-siroki-03263.jpg
2612	Carex nigra (L.) Reichard	Debrecen	1955	Siroki Zoltán	DE-siroki-03264.jpg
2612	Carex nigra (L.) Reichard	Debrecen	1955	Siroki Zoltán	DE-siroki-03265.jpg

Sorszám / Number	Taxon-név / Taxon-name	Település / Settlement	Év / Year	Gyűjtő / Collector	Fájlnév / File-name
2612	Carex nigra (L.) Reichard	Debrecen	1955	Siroki Zoltán	DE-siroki-03242.jpg
2612	Carex nigra (L.) Reichard	Debrecen	1955	Siroki Zoltán	DE-siroki-03243.jpg
2612	Carex nigra (L.) Reichard	Debrecen	1955	Siroki Zoltán	DE-siroki-03244.jpg
2612	Carex nigra (L.) Reichard	Debrecen	1955	Siroki Zoltán - Farkas Attila	DE-siroki-03261.jpg
2612	Carex nigra (L.) Reichard	Debrecen	1955	Siroki Zoltán - Farkas Attila	DE-siroki-03262.jpg
2612	Carex nigra (L.) Reichard	Debrecen	1956	Siroki Zoltán	DE-siroki-03241.jpg
2612	Carex nigra (L.) Reichard	Debrecen	1956	Siroki Zoltán	DE-siroki-03258.jpg
2612	Carex nigra (L.) Reichard	Debrecen	1956	Siroki Zoltán	DE-siroki-03259.jpg
2612	Carex nigra (L.) Reichard	Debrecen	1956	Siroki Zoltán	DE-siroki-03279.jpg
2612	Carex nigra (L.) Reichard	Debrecen	1956	Siroki Zoltán	DE-siroki-03280.jpg
2612	Carex nigra (L.) Reichard	Debrecen	1958	Siroki Zoltán	DE-siroki-03246.jpg
2612	Carex nigra (L.) Reichard	Debrecen	1958	Siroki Zoltán	DE-siroki-03247.jpg
2612	Carex nigra (L.) Reichard	Debrecen	1958	Siroki Zoltán	DE-siroki-03248.jpg
2612	Carex nigra (L.) Reichard	Debrecen	1958	Siroki Zoltán	DE-siroki-03249.jpg
2612	Carex nigra (L.) Reichard	Debrecen	1958	Siroki Zoltán	DE-siroki-03271.jpg
2612	Carex nigra (L.) Reichard	Debrecen	1958	Siroki Zoltán	DE-siroki-03283.jpg
2612	Carex nigra (L.) Reichard	Debrecen	1958	Siroki Zoltán	DE-siroki-03272.jpg
2612	Carex nigra (L.) Reichard	Debrecen	1958	Siroki Zoltán	DE-siroki-03281.jpg
2612	Carex nigra (L.) Reichard	Debrecen	1958	Siroki Zoltán	DE-siroki-03282.jpg
2612	Carex nigra (L.) Reichard	Háromhuta	1961	Siroki Zoltán	DE-siroki-03237.jpg
2612	Carex nigra (L.) Reichard	Háromhuta	1961	Siroki Zoltán	DE-siroki-03239.jpg
2612	Carex nigra (L.) Reichard	Háromhuta	1961	Siroki Zoltán	DE-siroki-03240.jpg
2612	Carex nigra (L.) Reichard	Háromhuta	1984	Siroki Zoltán	DE-siroki-03238.jpg
2612	Carex nigra (L.) Reichard	Miskolc	1959	Siroki Zoltán	DE-siroki-03254.jpg
2612	Carex nigra (L.) Reichard	Miskolc	1959	Siroki Zoltán	DE-siroki-03267.jpg
2612	Carex nigra (L.) Reichard	Miskolc	1959	Siroki Zoltán	DE-siroki-03268.jpg
2612	Carex nigra (L.) Reichard	Nagyhuta	1961	Siroki Zoltán	DE-siroki-03255.jpg
2612	Carex nigra (L.) Reichard	Nagyhuta	1961	Siroki Zoltán	DE-siroki-03256.jpg
2612	Carex nigra (L.) Reichard	Nagyhuta	1961	Siroki Zoltán	DE-siroki-03257.jpg
2612	Carex nigra (L.) Reichard	Rakaca	1982	Siroki Zoltán	DE-siroki-03277.jpg
2612	Carex nigra (L.) Reichard	Regéc	1967	Siroki Zoltán	DE-siroki-03236.jpg
2612	Carex nigra (L.) Reichard	Újléta	1967	Siroki Zoltán	DE-siroki-03234.jpg
2612	Carex nigra (L.) Reichard	Újléta	1967	Siroki Zoltán	DE-siroki-03235.jpg
2612	Carex nigra (L.) Reichard	Újléta	1967	Siroki Zoltán	DE-siroki-03250.jpg
2612	Carex nigra (L.) Reichard	Újléta	1967	Siroki Zoltán	DE-siroki-03251.jpg
2612	Carex nigra (L.) Reichard	Újléta	1967	Siroki Zoltán	DE-siroki-03252.jpg
2612	Carex nigra (L.) Reichard	Újléta	1967	Siroki Zoltán	DE-siroki-03253.jpg
2612	Carex nigra (L.) Reichard	Újléta	1968	Siroki Zoltán	DE-siroki-03245.jpg
2617	Carex lasiocarpa Ehrh.	Csaroda	1954	Simon Tiborné	DE-siroki-03897.jpg
2617	Carex lasiocarpa Ehrh.	Csaroda	1954	Siroki Zoltán	DE-siroki-03900.jpg
2617	Carex lasiocarpa Ehrh.	Sirok	1960	Boros Ádám	DE-siroki-03901.jpg
2618	Carex hirta L.	Debrecen	1948	Siroki Zoltán	DE-siroki-03879.jpg
2618	Carex hirta L.	Debrecen	1949	Siroki Zoltán	DE-siroki-03894.jpg
2618	Carex hirta L.	Debrecen	1955	Siroki Zoltán - Farkas Attila	DE-siroki-03880.jpg
2618	Carex hirta L.	Debrecen	1958	Siroki Zoltán	DE-siroki-03886.jpg

Sorszám / Number	Taxon-név / Taxon-name	Település / Settlement	Év / Year	Gyűjtő / Collector	Fájlnév / File-name
2618	Carex hirta L.	Debrecen	1984	Siroki Zoltán	DE-siroki-03896.jpg
2618	Carex hirta L.	Gödöllő	1952	Siroki Zoltán	DE-siroki-03889.jpg
2618	Carex hirta L.	Gödöllő	1952	Siroki Zoltán	DE-siroki-03890.jpg
2618	Carex hirta L.	Keszthely	1955	Siroki Zoltán	DE-siroki-03881.jpg
2618	Carex hirta L.	Pilisszentiván	1952	Siroki Zoltán	DE-siroki-03885.jpg
2618	Carex hirta L.	Pilisszentiván	1952	Siroki Zoltán	DE-siroki-03891.jpg
2618	Carex hirta L.	Pilisszentiván	1952	Siroki Zoltán	DE-siroki-03887.jpg
2618	Carex hirta L.	Szarvas	1954	Siroki Zoltán	DE-siroki-03888.jpg
2618	Carex hirta L.	Újléta	1967	Siroki Zoltán	DE-siroki-03882.jpg
2618	Carex hirta L.	Újléta	1967	Siroki Zoltán	DE-siroki-03883.jpg
2619	Carex halleriana Asso	Budaörs	1952	Siroki Zoltán	DE-siroki-03527.jpg
2619	Carex halleriana Asso	Budapest	1874	Staub Móric	DE-siroki-03516.jpg
2619	Carex halleriana Asso	Budapest	1900	Thaisz Lajos	DE-siroki-03518.jpg
2619	Carex halleriana Asso	Budapest	1951	Siroki Zoltán	DE-siroki-03519.jpg
2619	Carex halleriana Asso	Budapest	1951	Siroki Zoltán	DE-siroki-03525.jpg
2619	Carex halleriana Asso	Budapest	1951	Siroki Zoltán	DE-siroki-03524.jpg
2619	Carex halleriana Asso	Budapest	1951	Siroki Zoltán	DE-siroki-03526.jpg
2619	Carex halleriana Asso	Budapest	1964	Siroki Zoltán	DE-siroki-03522.jpg
2619	Carex halleriana Asso	Budapest	1964	Siroki Zoltán	DE-siroki-03523.jpg
2619	Carex halleriana Asso	Budapest	1964	Siroki Zoltán	DE-siroki-03520.jpg
2619	Carex halleriana Asso	Budapest	1964	Siroki Zoltán	DE-siroki-03514.jpg
2619	Carex halleriana Asso	Budapest	1964	Siroki Zoltán	DE-siroki-03515.jpg
2619	Carex halleriana Asso	Budapest	1968	Siroki Zoltán	DE-siroki-03521.jpg
2621	Carex flacca Schreb.	Debrecen	1950	Siroki Zoltán	DE-siroki-03341.jpg
2621	Carex flacca Schreb.	Debrecen	1950	Siroki Zoltán	DE-siroki-03356.jpg
2621	Carex flacca Schreb.	Debrecen	1950	Siroki Zoltán	DE-siroki-03357.jpg
2621	Carex flacca Schreb.	Debrecen	1958	Siroki Zoltán	DE-siroki-03349.jpg
2621	Carex flacca Schreb.	Debrecen	1958	Siroki Zoltán	DE-siroki-03350.jpg
2621	Carex flacca Schreb.	Debrecen	1958	Siroki Zoltán	DE-siroki-03351.jpg
2621	Carex flacca Schreb.	Debrecen	1958	Siroki Zoltán	DE-siroki-03352.jpg
2621	Carex flacca Schreb.	Gödöllő	1952	Siroki Zoltán	DE-siroki-03342.jpg
2621	Carex flacca Schreb.	Gödöllő	1952	Siroki Zoltán	DE-siroki-03344.jpg
2621	Carex flacca Schreb.	Gödöllő	1952	Siroki Zoltán	DE-siroki-03355.jpg
2621	Carex flacca Schreb.	Gödöllő	1952	Siroki Zoltán	DE-siroki-03345.jpg
2621	Carex flacca Schreb.	Gödöllő	1952	Siroki Zoltán	DE-siroki-03343.jpg
2621	Carex flacca Schreb.	Gödöllő	1952	Siroki Zoltán	DE-siroki-03354.jpg
2621	Carex flacca Schreb.	Kecskemét	1969	Siroki Zoltán	DE-siroki-03329.jpg
2621	Carex flacca Schreb.	Kecskemét	1969	Siroki Zoltán	DE-siroki-03346.jpg
2621	Carex flacca Schreb.	Keszthely	1955	Siroki Zoltán	DE-siroki-03353.jpg
2621	Carex flacca Schreb.	Pécs	1958	Siroki Zoltán	DE-siroki-03348.jpg
2621	Carex flacca Schreb.	Újléta	1967	Siroki Zoltán	DE-siroki-03330.jpg
2621	Carex flacca Schreb.	Újléta	1967	Siroki Zoltán	DE-siroki-03331.jpg
2621	Carex flacca Schreb.	Újléta	1967	Siroki Zoltán	DE-siroki-03332.jpg
2621	Carex flacca Schreb.	Újléta	1967	Siroki Zoltán	DE-siroki-03333.jpg
2621	Carex flacca Schreb.	Újléta	1967	Siroki Zoltán	DE-siroki-03334.jpg
2621	Carex flacca Schreb.	Újléta	1967	Siroki Zoltán	DE-siroki-03335.jpg

Sorszám / Number	Taxon-név / Taxon-name	Település / Settlement	Év / Year	Gyűjtő / Collector	Fájlnév / File-name
2621	Carex flacca Schreb.	Újléta	1967	Siroki Zoltán	DE-siroki-03336.jpg
2621	Carex flacca Schreb.	Újléta	1967	Siroki Zoltán	DE-siroki-03337.jpg
2621	Carex flacca Schreb.	Újléta	1967	Siroki Zoltán	DE-siroki-03338.jpg
2621	Carex flacca Schreb.	Újléta	1967	Siroki Zoltán	DE-siroki-03339.jpg
2621	Carex flacca Schreb.	Vámospércs	1984	Siroki Zoltán	DE-siroki-03319.jpg
2621	Carex flacca Schreb.	Vámospércs	1984	Siroki Zoltán	DE-siroki-03320.jpg
2621	Carex flacca Schreb.	Vámospércs	1985	Siroki Zoltán	DE-siroki-03318.jpg
2622	Carex humilis Leyss.	Budaörs	1951	Siroki Zoltán	DE-siroki-03511.jpg
2623	Carex digitata L.	"Fáni-völgy"	1955	Siroki Zoltán	DE-siroki-03495.jpg
2623	Carex digitata L.	"Fáni-völgy"	1955	Siroki Zoltán	DE-siroki-03496.jpg
2623	Carex digitata L.	"Fáni-völgy"	1955	Siroki Zoltán	DE-siroki-03497.jpg
2623	Carex digitata L.	"Fáni-völgy"	1955	Siroki Zoltán - Farkas Attila	DE-siroki-03503.jpg
2623	Carex digitata L.	"Fáni-völgy"	1955	Siroki Zoltán - Farkas Attila	DE-siroki-03504.jpg
2623	Carex digitata L.	"Fáni-völgy"	1955	Siroki Zoltán - Farkas Attila	DE-siroki-03505.jpg
2623	Carex digitata L.	"Fáni-völgy"	1955	Siroki Zoltán - Farkas Attila	DE-siroki-03506.jpg
2623	Carex digitata L.	Budapest	1952	Siroki Zoltán	DE-siroki-03498.jpg
2623	Carex digitata L.	Háromhuta	1955	Simon Tiborné	DE-siroki-03490.jpg
2623	Carex digitata L.	Háromhuta	1955	Simon Tiborné	DE-siroki-03491.jpg
2623	Carex digitata L.	Háromhuta	1955	Simon Tiborné	DE-siroki-03492.jpg
2623	Carex digitata L.	Pilismarót	1957	Siroki Zoltán	DE-siroki-03493.jpg
2623	Carex digitata L.	Szentgál	1956	Jeney Endre	DE-siroki-03494.jpg
2623	Carex digitata L.	Szilvásvár	1954	Siroki Zoltán	DE-siroki-03500.jpg
2623	Carex digitata L.	Szilvásvár	1954	Siroki Zoltán	DE-siroki-03501.jpg
2623	Carex digitata L.	Szilvásvár	-	Siroki Zoltán	DE-siroki-03499.jpg
2624	Carex umbrosa Host	Bátorliget	1954	Simon Tiborné	DE-siroki-03532.jpg
2624	Carex umbrosa Host	Bátorliget	1954	Simon Tiborné	DE-siroki-03533.jpg
2625	Carex caryophyllea Latourr.	Budapest	1887	Czakó Kálmán	DE-siroki-03542.jpg
2625	Carex caryophyllea Latourr.	Budapest	1904	Thaisz Lajos - Baán Lajos	DE-siroki-03541.jpg
2625	Carex caryophyllea Latourr.	Budapest	1928	Rigler József	DE-siroki-03545.jpg
2625	Carex caryophyllea Latourr.	Debrecen	1947	Siroki Zoltán	DE-siroki-03548.jpg
2625	Carex caryophyllea Latourr.	Debrecen	1947	Siroki Zoltán	DE-siroki-03558.jpg
2625	Carex caryophyllea Latourr.	Debrecen	1949	Siroki Zoltán	DE-siroki-03568.jpg
2625	Carex caryophyllea Latourr.	Debrecen	1949	Siroki Zoltán	DE-siroki-03557.jpg
2625	Carex caryophyllea Latourr.	Debrecen	1949	Siroki Zoltán	DE-siroki-03567.jpg
2625	Carex caryophyllea Latourr.	Debrecen	1949	Siroki Zoltán	DE-siroki-03563.jpg
2625	Carex caryophyllea Latourr.	Debrecen	1949	Siroki Zoltán	DE-siroki-03556.jpg
2625	Carex caryophyllea Latourr.	Debrecen	1954	Siroki Zoltán	DE-siroki-03559.jpg
2625	Carex caryophyllea Latourr.	Debrecen	1954	Siroki Zoltán	DE-siroki-03552.jpg
2625	Carex caryophyllea Latourr.	Gödöllő	1952	Siroki Zoltán	DE-siroki-03551.jpg
2625	Carex caryophyllea Latourr.	Gödöllő	1952	Siroki Zoltán	DE-siroki-03553.jpg
2625	Carex caryophyllea Latourr.	Gödöllő	1952	Siroki Zoltán	DE-siroki-03562.jpg
2625	Carex caryophyllea Latourr.	Gödöllő	1952	Siroki Zoltán	DE-siroki-03546.jpg
2625	Carex caryophyllea Latourr.	Gödöllő	1953	Máthé Imre	DE-siroki-03565.jpg
2625	Carex caryophyllea Latourr.	Hajdúbagos	1985	Siroki Zoltán	DE-siroki-03566.jpg

Sorszám / Number	Taxon-név / Taxon-name	Település / Settlement	Év / Year	Gyűjtő / Collector	Fájlnév / File-name
2625	Carex caryophyllea Latourr.	Háromhuta	1961	Siroki Zoltán	DE-siroki-03430.jpg
2625	Carex caryophyllea Latourr.	Háromhuta	1961	Siroki Zoltán	DE-siroki-03536.jpg
2625	Carex caryophyllea Latourr.	Nagykovács	1952	Siroki Zoltán	DE-siroki-03561.jpg
2625	Carex caryophyllea Latourr.	Nagykovács	1959	Siroki Zoltán	DE-siroki-03564.jpg
2625	Carex caryophyllea Latourr.	Sátoraljaújhely	1955	Simon Tiborné	DE-siroki-03560.jpg
2626	Carex tomentosa L.	"Nagymező"	1957	Siroki Zoltán	DE-siroki-03388.jpg
2626	Carex tomentosa L.	"Nagymező"	1957	Siroki Zoltán	DE-siroki-03392.jpg
2626	Carex tomentosa L.	Budapest	1870	Thaisz Lajos	DE-siroki-03410.jpg
2626	Carex tomentosa L.	Budapest	1904	Thaisz Lajos - Baán Lajos	DE-siroki-03412.jpg
2626	Carex tomentosa L.	Budapest	1909	Kocsis István	DE-siroki-03408.jpg
2626	Carex tomentosa L.	Budapest	1909	Kocsis István	DE-siroki-03411.jpg
2626	Carex tomentosa L.	Budapest	1952	Siroki Zoltán	DE-siroki-03404.jpg
2626	Carex tomentosa L.	Debrecen	1950	Siroki Zoltán	DE-siroki-03391.jpg
2626	Carex tomentosa L.	Debrecen	1958	Siroki Zoltán	DE-siroki-03389.jpg
2626	Carex tomentosa L.	Debrecen	1959	Siroki Zoltán	DE-siroki-03395.jpg
2626	Carex tomentosa L.	Debrecen	1959	Siroki Zoltán	DE-siroki-03396.jpg
2626	Carex tomentosa L.	Debrecen	1959	Siroki Zoltán	DE-siroki-03397.jpg
2626	Carex tomentosa L.	Debrecen	1959	Siroki Zoltán	DE-siroki-03390.jpg
2626	Carex tomentosa L.	Háromhuta	1961	Siroki Zoltán	DE-siroki-03399.jpg
2626	Carex tomentosa L.	Nagyhuta	1961	Siroki Zoltán	DE-siroki-03398.jpg
2626	Carex tomentosa L.	Pásztó	1952	Siroki Zoltán	DE-siroki-03405.jpg
2626	Carex tomentosa L.	Tarpa	1955	Siroki Zoltán	DE-siroki-03393.jpg
2626	Carex tomentosa L.	Tarpa	1955	Siroki Zoltán	DE-siroki-03394.jpg
2626	Carex tomentosa L.	Tarpa	1955	Siroki Zoltán - Farkas Attila	DE-siroki-03406.jpg
2626	Carex tomentosa L.	Tarpa	1955	Siroki Zoltán - Farkas Attila	DE-siroki-03407.jpg
2628	Carex montana L.	Bátorliget	1954	Simon Tiborné	DE-siroki-03427.jpg
2628	Carex montana L.	Budapest	1952	Siroki Zoltán	DE-siroki-03431.jpg
2628	Carex montana L.	Budapest	1952	Siroki Zoltán	DE-siroki-03433.jpg
2628	Carex montana L.	Budapest	1964	Siroki Zoltán	DE-siroki-03424.jpg
2628	Carex montana L.	Miskolc	1961	Siroki Zoltán	DE-siroki-03425.jpg
2628	Carex montana L.	Pilismarót	1957	Siroki Zoltán	DE-siroki-03428.jpg
2628	Carex montana L.	Pilismarót	1957	Siroki Zoltán	DE-siroki-03429.jpg
2628	Carex montana L.	Sátoraljaújhely	1955	Simon Tiborné	DE-siroki-03426.jpg
2628	Carex montana L.	Szarvaskő	1958	Siroki Zoltán	DE-siroki-03434.jpg
2629	Carex ericetorum Pollich	Debrecen	1950	Siroki Zoltán	DE-siroki-03421.jpg
2629	Carex ericetorum Pollich	Debrecen	1950	Siroki Zoltán	DE-siroki-03420.jpg
2629	Carex ericetorum Pollich	Debrecen	1950	Siroki Zoltán	DE-siroki-03422.jpg
2629	Carex ericetorum Pollich	Debrecen	1950	Siroki Zoltán	DE-siroki-03413.jpg
2629	Carex ericetorum Pollich	Debrecen	1950	Siroki Zoltán	DE-siroki-03414.jpg
2629	Carex ericetorum Pollich	Debrecen	1950	Siroki Zoltán	DE-siroki-03417.jpg
2629	Carex ericetorum Pollich	Gödöllő	1952	Siroki Zoltán	DE-siroki-03419.jpg
2629	Carex ericetorum Pollich	Gödöllő	1952	Siroki Zoltán	DE-siroki-03415.jpg
2629	Carex ericetorum Pollich	Gödöllő	1952	Siroki Zoltán	DE-siroki-03416.jpg
2629	Carex ericetorum Pollich	Pilisszentiván	1927	Degen Árpád	DE-siroki-03418.jpg
2631	Carex pendula Huds.	Pécs	1954	Siroki Zoltán	DE-siroki-03580.jpg

Sorszám / Number	Taxon-név / Taxon-name	Település / Settlement	Év / Year	Gyűjtő / Collector	Fájlnév / File-name
2631	Carex pendula Huds.	Pécs	1954	Siroki Zoltán	DE-siroki-03590.jpg
2631	Carex pendula Huds.	Pécs	1958	Siroki Zoltán	DE-siroki-03581.jpg
2631	Carex pendula Huds.	Pécs	1958	Siroki Zoltán	DE-siroki-03582.jpg
2631	Carex pendula Huds.	Pomáz	1910	Kocsis István	DE-siroki-03587.jpg
2631	Carex pendula Huds.	Pomáz	1952	Siroki Zoltán	DE-siroki-03579.jpg
2631	Carex pendula Huds.	Pomáz	1952	Siroki Zoltán	DE-siroki-03583.jpg
2631	Carex pendula Huds.	Pomáz	1952	Siroki Zoltán	DE-siroki-03588.jpg
2631	Carex pendula Huds.	Sopron	1956	Kovács Béla	DE-siroki-03589.jpg
2633	Carex pseudocyperus L.	Budapest	1904	Thaisz Lajos	DE-siroki-04039.jpg
2633	Carex pseudocyperus L.	Budapest	1904	Thaisz Lajos - Baán Lajos	DE-siroki-04040.jpg
2633	Carex pseudocyperus L.	Budapest	1905	Kocsis István	DE-siroki-04015.jpg
2633	Carex pseudocyperus L.	Budapest	1909	Kocsis István	DE-siroki-04014.jpg
2633	Carex pseudocyperus L.	Csaroda	1960	Siroki Zoltán	DE-siroki-04017.jpg
2633	Carex pseudocyperus L.	Csaroda	1960	Siroki Zoltán	DE-siroki-04031.jpg
2633	Carex pseudocyperus L.	Debrecen	1948	Siroki Zoltán	DE-siroki-04032.jpg
2633	Carex pseudocyperus L.	Debrecen	1948	Siroki Zoltán	DE-siroki-04033.jpg
2633	Carex pseudocyperus L.	Debrecen	1948	Siroki Zoltán	DE-siroki-04028.jpg
2633	Carex pseudocyperus L.	Debrecen	1950	Siroki Zoltán	DE-siroki-04035.jpg
2633	Carex pseudocyperus L.	Debrecen	1954	Siroki Zoltán	DE-siroki-04026.jpg
2633	Carex pseudocyperus L.	Debrecen	1954	Siroki Zoltán	DE-siroki-04027.jpg
2633	Carex pseudocyperus L.	Debrecen	1954	Siroki Zoltán	DE-siroki-04030.jpg
2633	Carex pseudocyperus L.	Debrecen	1956	Siroki Zoltán	DE-siroki-04038.jpg
2633	Carex pseudocyperus L.	Dunaharaszti	1915	Degen Árpád	DE-siroki-04016.jpg
2633	Carex pseudocyperus L.	Gödöllő	1951	Siroki Zoltán	DE-siroki-04022.jpg
2633	Carex pseudocyperus L.	Gödöllő	1951	Siroki Zoltán	DE-siroki-04023.jpg
2633	Carex pseudocyperus L.	Gödöllő	1951	Siroki Zoltán	DE-siroki-04024.jpg
2633	Carex pseudocyperus L.	Gödöllő	1951	Siroki Zoltán	DE-siroki-04025.jpg
2633	Carex pseudocyperus L.	Gödöllő	1951	Siroki Zoltán	DE-siroki-04029.jpg
2633	Carex pseudocyperus L.	Gödöllő	1951	Siroki Zoltán	DE-siroki-04034.jpg
2633	Carex pseudocyperus L.	Gödöllő	1951	Siroki Zoltán	DE-siroki-04036.jpg
2633	Carex pseudocyperus L.	Gödöllő	1951	Siroki Zoltán	DE-siroki-04037.jpg
2633	Carex pseudocyperus L.	Kállósemyén	1959	Siroki Zoltán	DE-siroki-04018.jpg
2633	Carex pseudocyperus L.	Kállósemyén	1959	Siroki Zoltán	DE-siroki-04019.jpg
2633	Carex pseudocyperus L.	Kállósemyén	1959	Siroki Zoltán	DE-siroki-04020.jpg
2633	Carex pseudocyperus L.	Kállósemyén	1959	Siroki Zoltán	DE-siroki-04021.jpg
2634	Carex sylvatica Huds.	Debrecen	1948	Siroki Zoltán	DE-siroki-03684.jpg
2634	Carex sylvatica Huds.	Debrecen	1949	Siroki Zoltán	DE-siroki-03682.jpg
2634	Carex sylvatica Huds.	Debrecen	1949	Siroki Zoltán	DE-siroki-03691.jpg
2634	Carex sylvatica Huds.	Debrecen	1955	Siroki Zoltán	DE-siroki-03685.jpg
2634	Carex sylvatica Huds.	Debrecen	1955	Siroki Zoltán - Farkas Attila	DE-siroki-03683.jpg
2634	Carex sylvatica Huds.	Debrecen	1955	Siroki Zoltán - Farkas Attila	DE-siroki-03686.jpg
2635	Carex pilosa Scop.	"Dobogókő"	1957	Siroki Zoltán	DE-siroki-03756.jpg
2635	Carex pilosa Scop.	"Dobogókő"	1957	Siroki Zoltán	DE-siroki-03757.jpg
2635	Carex pilosa Scop.	"Dobogókő"	1957	Siroki Zoltán	DE-siroki-03758.jpg
2635	Carex pilosa Scop.	"Dobogókő"	1957	Siroki Zoltán	DE-siroki-03764.jpg

Sorszám / Number	Taxon-név / Taxon-name	Település / Settlement	Év / Year	Gyűjtő / Collector	Fájlnév / File-name
2635	Carex pilosa Scop.	"Fáni-völgy"	1955	Siroki Zoltán - Farkas Attila	DE-siroki-03761.jpg
2635	Carex pilosa Scop.	"Fáni-völgy"	1955	Siroki Zoltán - Farkas Attila	DE-siroki-03767.jpg
2635	Carex pilosa Scop.	Budapest	1952	Siroki Zoltán	DE-siroki-03754.jpg
2635	Carex pilosa Scop.	Budapest	1952	Siroki Zoltán	DE-siroki-03755.jpg
2635	Carex pilosa Scop.	Háromhuta	1973	Siroki Zoltán	DE-siroki-03760.jpg
2635	Carex pilosa Scop.	Hosszúhetény	1958	Siroki Zoltán	DE-siroki-03759.jpg
2635	Carex pilosa Scop.	Hosszúhetény	1958	Siroki Zoltán	DE-siroki-03763.jpg
2635	Carex pilosa Scop.	Nagyhuta	1961	Siroki Zoltán	DE-siroki-03765.jpg
2635	Carex pilosa Scop.	Sátoraljaújhely	1955	Simon Tiborné	DE-siroki-03766.jpg
2635	Carex pilosa Scop.	Sátoraljaújhely	1955	Simon Tiborné	DE-siroki-03768.jpg
2636	Carex pallescens L.	"Nagymező"	1957	Siroki Zoltán	DE-siroki-03383.jpg
2636	Carex pallescens L.	Debrecen	1949	Siroki Zoltán	DE-siroki-03386.jpg
2636	Carex pallescens L.	Debrecen	1949	Siroki Zoltán	DE-siroki-03380.jpg
2636	Carex pallescens L.	Debrecen	1949	Siroki Zoltán	DE-siroki-03385.jpg
2636	Carex pallescens L.	Debrecen	1954	Siroki Zoltán	DE-siroki-03381.jpg
2636	Carex pallescens L.	Debrecen	1954	Siroki Zoltán	DE-siroki-03382.jpg
2636	Carex pallescens L.	Háromhuta	1961	Siroki Zoltán	DE-siroki-03372.jpg
2636	Carex pallescens L.	Hollóháza	1940	Siroki Zoltán	DE-siroki-03377.jpg
2636	Carex pallescens L.	Kishuta	1961	Siroki Zoltán	DE-siroki-03370.jpg
2636	Carex pallescens L.	Kishuta	1961	Siroki Zoltán	DE-siroki-03376.jpg
2636	Carex pallescens L.	Nagyhuta	1961	Siroki Zoltán	DE-siroki-03373.jpg
2636	Carex pallescens L.	Nagyhuta	1961	Siroki Zoltán	DE-siroki-03374.jpg
2636	Carex pallescens L.	Nagyhuta	1961	Siroki Zoltán	DE-siroki-03375.jpg
2636	Carex pallescens L.	Nagyhuta	1961	Siroki Zoltán	DE-siroki-03371.jpg
2636	Carex pallescens L.	Vámospércs	1984	Siroki Zoltán	DE-siroki-03387.jpg
2637	Carex supina Wahlenb.	Budapest	1952	Siroki Zoltán	DE-siroki-03639.jpg
2637	Carex supina Wahlenb.	Debrecen	1949	Siroki Zoltán	DE-siroki-03634.jpg
2637	Carex supina Wahlenb.	Debrecen	1949	Siroki Zoltán	DE-siroki-03635.jpg
2637	Carex supina Wahlenb.	Debrecen	1949	Siroki Zoltán	DE-siroki-03636.jpg
2637	Carex supina Wahlenb.	Debrecen	1949	Siroki Zoltán	DE-siroki-03637.jpg
2637	Carex supina Wahlenb.	Debrecen	1949	Siroki Zoltán	DE-siroki-03641.jpg
2637	Carex supina Wahlenb.	Debrecen	1949	Siroki Zoltán	DE-siroki-03632.jpg
2637	Carex supina Wahlenb.	Debrecen	1950	Siroki Zoltán	DE-siroki-03627.jpg
2637	Carex supina Wahlenb.	Debrecen	1950	Siroki Zoltán	DE-siroki-03633.jpg
2637	Carex supina Wahlenb.	Gödöllő	1951	Siroki Zoltán	DE-siroki-03628.jpg
2637	Carex supina Wahlenb.	Gödöllő	1951	Siroki Zoltán	DE-siroki-03638.jpg
2637	Carex supina Wahlenb.	Gödöllő	1952	Siroki Zoltán	DE-siroki-03629.jpg
2637	Carex supina Wahlenb.	Gödöllő	1952	Siroki Zoltán	DE-siroki-03642.jpg
2637	Carex supina Wahlenb.	Mezőcsát	1911	Budai József	DE-siroki-03626.jpg
2637	Carex supina Wahlenb.	Nagykovácsi	1959	Siroki Zoltán	DE-siroki-03630.jpg
2637	Carex supina Wahlenb.	Nagykovácsi	1959	Siroki Zoltán	DE-siroki-03631.jpg
2637	Carex supina Wahlenb.	Nagykovácsi	1959	Siroki Zoltán	DE-siroki-03640.jpg
2638	Carex acutiformis Ehrh.	Budakalász	1915	Kocsis István	DE-siroki-03962.jpg
2638	Carex acutiformis Ehrh.	Budapest	1884	Hermann	DE-siroki-03966.jpg
2638	Carex acutiformis Ehrh.	Budapest	1904	Thaisz Lajos	DE-siroki-03965.jpg

Sorszám / Number	Taxon-név / Taxon-name	Település / Settlement	Év / Year	Gyűjtő / Collector	Fájlnév / File-name
2638	Carex acutiformis Ehrh.	Budapest	1909	Kocsis István	DE-siroki-03963.jpg
2638	Carex acutiformis Ehrh.	Budapest	1915	Degen Árpád	DE-siroki-03964.jpg
2638	Carex acutiformis Ehrh.	Debrecen	1947	Siroki Zoltán	DE-siroki-03970.jpg
2638	Carex acutiformis Ehrh.	Debrecen	1947	Siroki Zoltán	DE-siroki-03971.jpg
2638	Carex acutiformis Ehrh.	Debrecen	1948	Siroki Zoltán	DE-siroki-03960.jpg
2638	Carex acutiformis Ehrh.	Debrecen	1948	Siroki Zoltán	DE-siroki-03931.jpg
2638	Carex acutiformis Ehrh.	Debrecen	1948	Siroki Zoltán	DE-siroki-03933.jpg
2638	Carex acutiformis Ehrh.	Debrecen	1948	Siroki Zoltán	DE-siroki-03946.jpg
2638	Carex acutiformis Ehrh.	Debrecen	1948	Siroki Zoltán	DE-siroki-03959.jpg
2638	Carex acutiformis Ehrh.	Debrecen	1955	Siroki Zoltán - Farkas Attila	DE-siroki-03934.jpg
2638	Carex acutiformis Ehrh.	Debrecen	1955	Siroki Zoltán - Farkas Attila	DE-siroki-03935.jpg
2638	Carex acutiformis Ehrh.	Egyek	1949	Siroki Zoltán	DE-siroki-03932.jpg
2638	Carex acutiformis Ehrh.	Gödöllő	1951	Siroki Zoltán	DE-siroki-03975.jpg
2638	Carex acutiformis Ehrh.	Gödöllő	1951	Siroki Zoltán	DE-siroki-03955.jpg
2638	Carex acutiformis Ehrh.	Gödöllő	1951	Siroki Zoltán	DE-siroki-03958.jpg
2638	Carex acutiformis Ehrh.	Gödöllő	1952	Siroki Zoltán	DE-siroki-03953.jpg
2638	Carex acutiformis Ehrh.	Gödöllő	1952	Siroki Zoltán	DE-siroki-03956.jpg
2638	Carex acutiformis Ehrh.	Gödöllő	1952	Siroki Zoltán	DE-siroki-03961.jpg
2638	Carex acutiformis Ehrh.	Gödöllő	1952	Siroki Zoltán	DE-siroki-03947.jpg
2638	Carex acutiformis Ehrh.	Gödöllő	1952	Siroki Zoltán	DE-siroki-03954.jpg
2638	Carex acutiformis Ehrh.	Gödöllő	1952	Siroki Zoltán	DE-siroki-03957.jpg
2638	Carex acutiformis Ehrh.	Kállósemyén	1955	Kovács Béla	DE-siroki-03948.jpg
2638	Carex acutiformis Ehrh.	Rakaca	1982	Siroki Zoltán	DE-siroki-03972.jpg
2638	Carex acutiformis Ehrh.	Rakaca	1982	Siroki Zoltán	DE-siroki-03976.jpg
2638	Carex acutiformis Ehrh.	Rakaca	1982	Siroki Zoltán	DE-siroki-03978.jpg
2638	Carex acutiformis Ehrh.	Rakaca	1982	Siroki Zoltán	DE-siroki-03979.jpg
2638	Carex acutiformis Ehrh.	Rakaca	1982	Siroki Zoltán	DE-siroki-03980.jpg
2638	Carex acutiformis Ehrh.	Rakaca	1982	Siroki Zoltán	DE-siroki-03981.jpg
2638	Carex acutiformis Ehrh.	Újléta	1967	Siroki Zoltán	DE-siroki-03929.jpg
2638	Carex acutiformis Ehrh.	Újléta	1967	Siroki Zoltán	DE-siroki-03930.jpg
2638	Carex acutiformis Ehrh.	Újléta	1967	Siroki Zoltán	DE-siroki-03936.jpg
2638	Carex acutiformis Ehrh.	Újléta	1967	Siroki Zoltán	DE-siroki-03937.jpg
2638	Carex acutiformis Ehrh.	Újléta	1967	Siroki Zoltán	DE-siroki-03938.jpg
2638	Carex acutiformis Ehrh.	Újléta	1967	Siroki Zoltán	DE-siroki-03939.jpg
2638	Carex acutiformis Ehrh.	Újléta	1967	Siroki Zoltán	DE-siroki-03940.jpg
2638	Carex acutiformis Ehrh.	Újléta	1967	Siroki Zoltán	DE-siroki-03941.jpg
2638	Carex acutiformis Ehrh.	Újléta	1967	Siroki Zoltán	DE-siroki-03942.jpg
2638	Carex acutiformis Ehrh.	Újléta	1967	Siroki Zoltán	DE-siroki-03943.jpg
2638	Carex acutiformis Ehrh.	Újléta	1967	Siroki Zoltán	DE-siroki-03944.jpg
2638	Carex acutiformis Ehrh.	Újléta	1967	Siroki Zoltán	DE-siroki-03945.jpg
2638	Carex acutiformis Ehrh.	Újléta	1967	Siroki Zoltán	DE-siroki-03949.jpg
2638	Carex acutiformis Ehrh.	Újléta	1967	Siroki Zoltán	DE-siroki-03950.jpg
2638	Carex acutiformis Ehrh.	Újléta	1967	Siroki Zoltán	DE-siroki-03951.jpg
2638	Carex acutiformis Ehrh.	Újléta	1967	Siroki Zoltán	DE-siroki-03952.jpg
2639	Carex riparia Curtis	"Csepel-sziget"	1909	Kocsis István	DE-siroki-03988.jpg

Sorszám / Number	Taxon-név / Taxon-name	Település / Settlement	Év / Year	Gyűjtő / Collector	Fájlnév / File-name
2639	Carex riparia Curtis	Budapest	1904	Thaisz Lajos - Baán Lajos	DE-siroki-03991.jpg
2639	Carex riparia Curtis	Budapest	1909	Kocsis István	DE-siroki-03986.jpg
2639	Carex riparia Curtis	Csaroda	1962	Siroki Zoltán	DE-siroki-04009.jpg
2639	Carex riparia Curtis	Debrecen	1946	Siroki Zoltán	DE-siroki-04000.jpg
2639	Carex riparia Curtis	Debrecen	1946	Siroki Zoltán	DE-siroki-04002.jpg
2639	Carex riparia Curtis	Debrecen	1946	Siroki Zoltán	DE-siroki-04012.jpg
2639	Carex riparia Curtis	Debrecen	1947	Siroki Zoltán	DE-siroki-03994.jpg
2639	Carex riparia Curtis	Debrecen	1947	Siroki Zoltán	DE-siroki-03997.jpg
2639	Carex riparia Curtis	Debrecen	1950	Siroki Zoltán	DE-siroki-04013.jpg
2639	Carex riparia Curtis	Debrecen	1954	Siroki Zoltán	DE-siroki-04005.jpg
2639	Carex riparia Curtis	Debrecen	1954	Siroki Zoltán	DE-siroki-04006.jpg
2639	Carex riparia Curtis	Debrecen	1958	Siroki Zoltán	DE-siroki-03995.jpg
2639	Carex riparia Curtis	Debrecen	1958	Siroki Zoltán	DE-siroki-03998.jpg
2639	Carex riparia Curtis	Debrecen	1966	Siroki Zoltán	DE-siroki-04010.jpg
2639	Carex riparia Curtis	Egyek	1949	Siroki Zoltán	DE-siroki-04011.jpg
2639	Carex riparia Curtis	Egyek	1949	Siroki Zoltán	DE-siroki-03999.jpg
2639	Carex riparia Curtis	Egyek	1949	Siroki Zoltán	DE-siroki-04001.jpg
2639	Carex riparia Curtis	Egyek	1949	Siroki Zoltán	DE-siroki-03996.jpg
2639	Carex riparia Curtis	Leányfalu	1917	Kocsis István	DE-siroki-03989.jpg
2639	Carex riparia Curtis	Mosonmagyaróvár	1939	Siroki Zoltán	DE-siroki-04003.jpg
2639	Carex riparia Curtis	Tiszafüred	1955	Siroki Zoltán - Farkas Attila	DE-siroki-04007.jpg
2639	Carex riparia Curtis	Tiszafüred	1955	Siroki Zoltán - Farkas Attila	DE-siroki-04004.jpg
2639	Carex riparia Curtis	Tiszafüred	1955	Siroki Zoltán - Farkas Attila	DE-siroki-04008.jpg
2640	Carex rostrata Stokes	Egerbakta	1968	Siroki Zoltán	DE-siroki-04043.jpg
2640	Carex rostrata Stokes	Gödöllő	1952	Siroki Zoltán	DE-siroki-04044.jpg
2640	Carex rostrata Stokes	Gödöllő	1952	Siroki Zoltán	DE-siroki-04051.jpg
2640	Carex rostrata Stokes	Gödöllő	1952	Siroki Zoltán	DE-siroki-04050.jpg
2641	Carex vesicaria L.	Balassagyarmat	1955	Máthé Imre	DE-siroki-04061.jpg
2641	Carex vesicaria L.	Balassagyarmat	1955	Máthé Imre	DE-siroki-04062.jpg
2641	Carex vesicaria L.	Balassagyarmat	1955	Máthé Imre	DE-siroki-04063.jpg
2641	Carex vesicaria L.	Bátorliget	1957	Siroki Zoltán	DE-siroki-04064.jpg
2641	Carex vesicaria L.	Bátorliget	1957	Siroki Zoltán	DE-siroki-04074.jpg
2641	Carex vesicaria L.	Bodrogkeresztúr	1967	Siroki Zoltán	DE-siroki-04078.jpg
2641	Carex vesicaria L.	Debrecen	1956	Siroki Zoltán	DE-siroki-04068.jpg
2641	Carex vesicaria L.	Debrecen	1956	Siroki Zoltán	DE-siroki-04069.jpg
2641	Carex vesicaria L.	Debrecen	1956	Siroki Zoltán	DE-siroki-04073.jpg
2641	Carex vesicaria L.	Debrecen	1956	Siroki Zoltán	DE-siroki-04065.jpg
2641	Carex vesicaria L.	Debrecen	1974	Siroki Zoltán	DE-siroki-04085.jpg
2641	Carex vesicaria L.	Egyek	1949	Siroki Zoltán	DE-siroki-04066.jpg
2641	Carex vesicaria L.	Egyek	1949	Siroki Zoltán	DE-siroki-04072.jpg
2641	Carex vesicaria L.	Gyöngyös	1913	Degen Árpád	DE-siroki-04089.jpg
2641	Carex vesicaria L.	Háromhuta	1961	Siroki Zoltán	DE-siroki-04075.jpg
2641	Carex vesicaria L.	Háromhuta	1961	Siroki Zoltán	DE-siroki-04076.jpg
2641	Carex vesicaria L.	Háromhuta	1961	Siroki Zoltán	DE-siroki-04077.jpg
2641	Carex vesicaria L.	Pilisszentlászló	1918	Degen Árpád	DE-siroki-04054.jpg

Sorszám / Number	Taxon-név / Taxon-name	Település / Settlement	Év / Year	Gyűjtő / Collector	Fájlnév / File-name
2641	Carex vesicaria L.	Rakaca	1982	Siroki Zoltán	DE-siroki-04088.jpg
2641	Carex vesicaria L.	Rezi	1930	Rigler József	DE-siroki-04059.jpg
2641	Carex vesicaria L.	Újléta	1967	Siroki Zoltán	DE-siroki-04079.jpg
2641	Carex vesicaria L.	Újléta	1967	Siroki Zoltán	DE-siroki-04080.jpg
2641	Carex vesicaria L.	Újléta	1967	Siroki Zoltán	DE-siroki-04081.jpg
2641	Carex vesicaria L.	Újléta	1967	Siroki Zoltán	DE-siroki-04082.jpg
2641	Carex vesicaria L.	Újléta	1967	Siroki Zoltán	DE-siroki-04083.jpg
2641	Carex vesicaria L.	Újléta	1967	Siroki Zoltán	DE-siroki-04084.jpg
2641	Carex vesicaria L.	Újléta	1984	Siroki Zoltán	DE-siroki-04086.jpg
2641	Carex vesicaria L.	Újléta	1984	Siroki Zoltán	DE-siroki-04087.jpg
2641	Carex vesicaria L.	Zalavár	1923	Rigler József	DE-siroki-04060.jpg
2642	Carex melanostachya Willd.	Biharugra	1961	Siroki Zoltán	DE-siroki-03916.jpg
2642	Carex melanostachya Willd.	Biharugra	1961	Siroki Zoltán	DE-siroki-03928.jpg
2642	Carex melanostachya Willd.	Bodrogkeresztúr	1967	Siroki Zoltán	DE-siroki-03924.jpg
2642	Carex melanostachya Willd.	Bodrogkeresztúr	1967	Siroki Zoltán	DE-siroki-03925.jpg
2642	Carex melanostachya Willd.	Debrecen	1970	Siroki Zoltán	DE-siroki-03917.jpg
2642	Carex melanostachya Willd.	Debrecen	1970	Siroki Zoltán	DE-siroki-03922.jpg
2642	Carex melanostachya Willd.	Debrecen	1970	Siroki Zoltán	DE-siroki-03923.jpg
2642	Carex melanostachya Willd.	Egyek	1947	Siroki Zoltán	DE-siroki-03926.jpg
2642	Carex melanostachya Willd.	Egyek	1947	Siroki Zoltán	DE-siroki-03910.jpg
2642	Carex melanostachya Willd.	Egyek	1947	Siroki Zoltán	DE-siroki-03911.jpg
2642	Carex melanostachya Willd.	Egyek	1947	Siroki Zoltán	DE-siroki-03912.jpg
2642	Carex melanostachya Willd.	Egyek	1948	Siroki Zoltán	DE-siroki-03921.jpg
2642	Carex melanostachya Willd.	Egyek	1948	Siroki Zoltán	DE-siroki-03919.jpg
2642	Carex melanostachya Willd.	Garadna	1944	Siroki Zoltán	DE-siroki-03914.jpg
2642	Carex melanostachya Willd.	Garadna	1944	Siroki Zoltán	DE-siroki-03915.jpg
2642	Carex melanostachya Willd.	Gyöngyös	1959	Gondola István	DE-siroki-03902.jpg
2642	Carex melanostachya Willd.	Hortobágy	1947	Siroki Zoltán	DE-siroki-03920.jpg
2642	Carex melanostachya Willd.	Hortobágy	1947	Siroki Zoltán	DE-siroki-03909.jpg
2642	Carex melanostachya Willd.	Hortobágy	1949	Siroki Zoltán	DE-siroki-03908.jpg
2642	Carex melanostachya Willd.	Pomáz	1904	Kocsis István	DE-siroki-03905.jpg
2642	Carex melanostachya Willd.	Pomáz	1909	Kocsis István	DE-siroki-03903.jpg
2642	Carex melanostachya Willd.	Pomáz	1909	Kocsis István	DE-siroki-03904.jpg
2642	Carex melanostachya Willd.	Pomáz	1910	Kocsis István	DE-siroki-03906.jpg
2642	Carex melanostachya Willd.	Pomáz	1952	Siroki Zoltán	DE-siroki-03927.jpg
2642	Carex melanostachya Willd.	Szarvas	1954	Siroki Zoltán	DE-siroki-03918.jpg
2642	Carex melanostachya Willd.	Szikszo	1910	Thaisz Lajos	DE-siroki-03907.jpg
2642	Carex melanostachya Willd.	Tiszafüred	1955	Siroki Zoltán - Farkas Attila	DE-siroki-03913.jpg
2643	Carex alba Scop.	"Fáni-völgy"	1955	Siroki Zoltán	DE-siroki-03482.jpg
2643	Carex alba Scop.	"Fáni-völgy"	1955	Siroki Zoltán	DE-siroki-03481.jpg
2643	Carex alba Scop.	"Fáni-völgy"	1955	Siroki Zoltán - Farkas Attila	DE-siroki-03478.jpg
2643	Carex alba Scop.	"Fáni-völgy"	1955	Siroki Zoltán - Farkas Attila	DE-siroki-03479.jpg
2643	Carex alba Scop.	"Fáni-völgy"	1955	Siroki Zoltán - Farkas Attila	DE-siroki-03480.jpg
2643	Carex alba Scop.	"Fáni-völgy"	1955	Siroki Zoltán - Farkas Attila	DE-siroki-03475.jpg

Sorszám / Number	Taxon-név / Taxon-name	Település / Settlement	Év / Year	Gyűjtő / Collector	Fájlnév / File-name
2643	Carex alba Scop.	"Fáni-völgy"	1955	Siroki Zoltán - Farkas Attila	DE-siroki-03476.jpg
2644	Carex liparicarpos Gaudin	"Csepel-sziget"	1909	Kocsis István	DE-siroki-03618.jpg
2644	Carex liparicarpos Gaudin	"Keszthelyi-hg."	1953	Siroki Zoltán	DE-siroki-03601.jpg
2644	Carex liparicarpos Gaudin	Budaörs	1952	Siroki Zoltán	DE-siroki-03600.jpg
2644	Carex liparicarpos Gaudin	Budaörs	1952	Siroki Zoltán	DE-siroki-03610.jpg
2644	Carex liparicarpos Gaudin	Budaörs	1952	Siroki Zoltán	DE-siroki-03611.jpg
2644	Carex liparicarpos Gaudin	Budapest	1886	Schilberszky Károly	DE-siroki-03621.jpg
2644	Carex liparicarpos Gaudin	Budapest	1887	Czakó Kálmán	DE-siroki-03596.jpg
2644	Carex liparicarpos Gaudin	Budapest	1951	Siroki Zoltán	DE-siroki-03613.jpg
2644	Carex liparicarpos Gaudin	Budapest	1951	Siroki Zoltán	DE-siroki-03616.jpg
2644	Carex liparicarpos Gaudin	Budapest	1951	Siroki Zoltán	DE-siroki-03614.jpg
2644	Carex liparicarpos Gaudin	Budapest	1952	Siroki Zoltán	DE-siroki-03598.jpg
2644	Carex liparicarpos Gaudin	Budapest	1959	Gondola István	DE-siroki-03605.jpg
2644	Carex liparicarpos Gaudin	Budapest	1959	Gondola István	DE-siroki-03606.jpg
2644	Carex liparicarpos Gaudin	Budapest	1959	Gondola István	DE-siroki-03607.jpg
2644	Carex liparicarpos Gaudin	Budapest	1959	Gondola István	DE-siroki-03608.jpg
2644	Carex liparicarpos Gaudin	Budapest	1960	Gondola István	DE-siroki-03604.jpg
2644	Carex liparicarpos Gaudin	Budapest	1967	Siroki Zoltán	DE-siroki-03603.jpg
2644	Carex liparicarpos Gaudin	Budapest	1967	Siroki Zoltán	DE-siroki-03624.jpg
2644	Carex liparicarpos Gaudin	Budapest	1967	Siroki Zoltán	DE-siroki-03625.jpg
2644	Carex liparicarpos Gaudin	Gödöllő	1952	Siroki Zoltán	DE-siroki-03599.jpg
2644	Carex liparicarpos Gaudin	Gödöllő	1952	Siroki Zoltán	DE-siroki-03609.jpg
2644	Carex liparicarpos Gaudin	Gödöllő	1952	Siroki Zoltán	DE-siroki-03612.jpg
2644	Carex liparicarpos Gaudin	Gödöllő	1952	Siroki Zoltán	DE-siroki-03615.jpg
2644	Carex liparicarpos Gaudin	Gyenesdiás	1955	Siroki Zoltán	DE-siroki-03602.jpg
2644	Carex liparicarpos Gaudin	Monorierdő	1888	Czakó Kálmán	DE-siroki-03622.jpg
2644	Carex liparicarpos Gaudin	Nagykőrös	1913	Degen Árpád	DE-siroki-03617.jpg
2644	Carex liparicarpos Gaudin	Pilisszentiván	1916	Degen Árpád	DE-siroki-03619.jpg
2644	Carex liparicarpos Gaudin	Pilisszentiván	1916	Degen Árpád	DE-siroki-03623.jpg
2644	Carex liparicarpos Gaudin	Pilisszentiván	1916	Degen Árpád	DE-siroki-03620.jpg
2645	Carex panicea L.	Budapest	1909	Kocsis István	DE-siroki-03471.jpg
2645	Carex panicea L.	Budapest	1909	Kocsis István	DE-siroki-03472.jpg
2645	Carex panicea L.	Budapest	1958	Siroki Zoltán	DE-siroki-03464.jpg
2645	Carex panicea L.	Debrecen	1955	Siroki Zoltán - Farkas Attila	DE-siroki-03462.jpg
2645	Carex panicea L.	Debrecen	1957	Siroki Zoltán	DE-siroki-03461.jpg
2645	Carex panicea L.	Debrecen	1958	Siroki Zoltán	DE-siroki-03460.jpg
2645	Carex panicea L.	Gödöllő	1954	Siroki Zoltán	DE-siroki-03463.jpg
2645	Carex panicea L.	Háromhuta	1961	Siroki Zoltán	DE-siroki-03465.jpg
2645	Carex panicea L.	Háromhuta	1961	Siroki Zoltán	DE-siroki-03466.jpg
2645	Carex panicea L.	Nagyhuta	1961	Siroki Zoltán	DE-siroki-03467.jpg
2645	Carex panicea L.	Nagyhuta	1961	Siroki Zoltán	DE-siroki-03468.jpg
2645	Carex panicea L.	Vámospércs	1985	Siroki Zoltán	DE-siroki-03469.jpg
2645	Carex panicea L.	Vámospércs	1985	Siroki Zoltán	DE-siroki-03470.jpg
2646	Carex brevicollis DC.	Miskolc	1911	Budai József	DE-siroki-03705.jpg
2646	Carex brevicollis DC.	Miskolc	1911	Degen Árpád	DE-siroki-03706.jpg

Sorszám / Number	Taxon-név / Taxon-name	Település / Settlement	Év / Year	Gyűjtő / Collector	Fájlnév / File-name
2646	Carex brevicollis DC.	Miskolc	1958	Siroki Zoltán	DE-siroki-03712.jpg
2646	Carex brevicollis DC.	Miskolc	1964	Siroki Zoltán	DE-siroki-03695.jpg
2646	Carex brevicollis DC.	Miskolc	1964	Siroki Zoltán	DE-siroki-03702.jpg
2646	Carex brevicollis DC.	Miskolc	1964	Siroki Zoltán	DE-siroki-03707.jpg
2646	Carex brevicollis DC.	Miskolc	1964	Siroki Zoltán	DE-siroki-03708.jpg
2646	Carex brevicollis DC.	Miskolc	1964	Siroki Zoltán	DE-siroki-03709.jpg
2646	Carex brevicollis DC.	Miskolc	1964	Siroki Zoltán	DE-siroki-03710.jpg
2646	Carex brevicollis DC.	Miskolc	1964	Siroki Zoltán	DE-siroki-03711.jpg
2646	Carex brevicollis DC.	Miskolc	1964	Siroki Zoltán	DE-siroki-03713.jpg
2646	Carex brevicollis DC.	Miskolc	1964	Siroki Zoltán	DE-siroki-03714.jpg
2646	Carex brevicollis DC.	Miskolc	1964	Siroki Zoltán	DE-siroki-03715.jpg
2646	Carex brevicollis DC.	Miskolc	1964	Siroki Zoltán	DE-siroki-03716.jpg
2646	Carex brevicollis DC.	Miskolc	1964	Siroki Zoltán	DE-siroki-03717.jpg
2646	Carex brevicollis DC.	Miskolc	1964	Siroki Zoltán	DE-siroki-03718.jpg
2646	Carex brevicollis DC.	Szarvaskő	1957	Siroki Zoltán	DE-siroki-03723.jpg
2646	Carex brevicollis DC.	Szarvaskő	1958	Siroki Zoltán	DE-siroki-03696.jpg
2646	Carex brevicollis DC.	Szarvaskő	1958	Siroki Zoltán	DE-siroki-03697.jpg
2646	Carex brevicollis DC.	Szarvaskő	1958	Siroki Zoltán	DE-siroki-03698.jpg
2646	Carex brevicollis DC.	Szarvaskő	1958	Siroki Zoltán	DE-siroki-03699.jpg
2646	Carex brevicollis DC.	Szarvaskő	1958	Siroki Zoltán	DE-siroki-03700.jpg
2646	Carex brevicollis DC.	Szarvaskő	1958	Siroki Zoltán	DE-siroki-03701.jpg
2646	Carex brevicollis DC.	Szarvaskő	1958	Siroki Zoltán	DE-siroki-03703.jpg
2646	Carex brevicollis DC.	Szarvaskő	1958	Siroki Zoltán	DE-siroki-03704.jpg
2646	Carex brevicollis DC.	Szarvaskő	1958	Siroki Zoltán	DE-siroki-03719.jpg
2646	Carex brevicollis DC.	Szarvaskő	1958	Siroki Zoltán	DE-siroki-03720.jpg
2646	Carex brevicollis DC.	Szarvaskő	1958	Siroki Zoltán	DE-siroki-03721.jpg
2646	Carex brevicollis DC.	Szarvaskő	1958	Siroki Zoltán	DE-siroki-03722.jpg
2646	Carex brevicollis DC.	Szarvaskő	1958	Siroki Zoltán	DE-siroki-03724.jpg
2647	Carex michelii Host	"Budai hegyek"	1875	Redtenbacher	DE-siroki-03730.jpg
2647	Carex michelii Host	Bátorliget	1954	Siroki Zoltán	DE-siroki-03752.jpg
2647	Carex michelii Host	Budapest	1887	Czakó Kálmán	DE-siroki-03725.jpg
2647	Carex michelii Host	Budapest	1952	Siroki Zoltán	DE-siroki-03750.jpg
2647	Carex michelii Host	Budapest	1952	Siroki Zoltán	DE-siroki-03737.jpg
2647	Carex michelii Host	Budapest	1960	Siroki Zoltán	DE-siroki-03735.jpg
2647	Carex michelii Host	Budapest	1960	Siroki Zoltán	DE-siroki-03739.jpg
2647	Carex michelii Host	Debrecen	1959	Siroki Zoltán	DE-siroki-03736.jpg
2647	Carex michelii Host	Debrecen	1959	Siroki Zoltán	DE-siroki-03741.jpg
2647	Carex michelii Host	Debrecen	1959	Siroki Zoltán	DE-siroki-03743.jpg
2647	Carex michelii Host	Debrecen	1959	Siroki Zoltán	DE-siroki-03744.jpg
2647	Carex michelii Host	Gödöllő	1952	Siroki Zoltán	DE-siroki-03751.jpg
2647	Carex michelii Host	Gödöllő	1952	Siroki Zoltán	DE-siroki-03728.jpg
2647	Carex michelii Host	Gödöllő	1952	Siroki Zoltán	DE-siroki-03733.jpg
2647	Carex michelii Host	Gödöllő	1952	Siroki Zoltán	DE-siroki-03727.jpg
2647	Carex michelii Host	Háromhuta	1961	Siroki Zoltán	DE-siroki-03748.jpg
2647	Carex michelii Host	Háromhuta	1961	Siroki Zoltán	DE-siroki-03746.jpg
2647	Carex michelii Host	Háromhuta	1961	Siroki Zoltán	DE-siroki-03749.jpg

Sorszám / Number	Taxon-név / Taxon-name	Település / Settlement	Év / Year	Gyűjtő / Collector	Fájlnév / File-name
2647	Carex michelii Host	Háromhuta	1961	Siroki Zoltán	DE-siroki-03738.jpg
2647	Carex michelii Host	Háromhuta	1961	Siroki Zoltán	DE-siroki-03740.jpg
2647	Carex michelii Host	Háromhuta	1961	Siroki Zoltán	DE-siroki-03742.jpg
2647	Carex michelii Host	Háromhuta	1961	Siroki Zoltán	DE-siroki-03745.jpg
2647	Carex michelii Host	Háromhuta	1961	Siroki Zoltán	DE-siroki-03747.jpg
2647	Carex michelii Host	Szarvaskő	1958	Siroki Zoltán	DE-siroki-03732.jpg
2649	Carex hordeistichos Vill.	Debrecen	1946	Siroki Zoltán	DE-siroki-03853.jpg
2649	Carex hordeistichos Vill.	Debrecen	1946	Siroki Zoltán	DE-siroki-03841.jpg
2649	Carex hordeistichos Vill.	Debrecen	1946	Siroki Zoltán	DE-siroki-03846.jpg
2649	Carex hordeistichos Vill.	Debrecen	1947	Siroki Zoltán	DE-siroki-03857.jpg
2649	Carex hordeistichos Vill.	Debrecen	1947	Siroki Zoltán	DE-siroki-03858.jpg
2649	Carex hordeistichos Vill.	Debrecen	1947	Siroki Zoltán	DE-siroki-03847.jpg
2649	Carex hordeistichos Vill.	Debrecen	1947	Siroki Zoltán	DE-siroki-03854.jpg
2649	Carex hordeistichos Vill.	Debrecen	1948	Siroki Zoltán	DE-siroki-03843.jpg
2649	Carex hordeistichos Vill.	Debrecen	1948	Siroki Zoltán	DE-siroki-03844.jpg
2649	Carex hordeistichos Vill.	Debrecen	1948	Siroki Zoltán	DE-siroki-03845.jpg
2649	Carex hordeistichos Vill.	Debrecen	1954	Siroki Zoltán	DE-siroki-03855.jpg
2649	Carex hordeistichos Vill.	Debrecen	1954	Siroki Zoltán	DE-siroki-03856.jpg
2649	Carex hordeistichos Vill.	Debrecen	1954	Siroki Zoltán	DE-siroki-03859.jpg
2649	Carex hordeistichos Vill.	Debrecen	1958	Siroki Zoltán	DE-siroki-03848.jpg
2649	Carex hordeistichos Vill.	Debrecen	1958	Siroki Zoltán	DE-siroki-03852.jpg
2649	Carex hordeistichos Vill.	Debrecen	1958	Siroki Zoltán	DE-siroki-03860.jpg
2649	Carex hordeistichos Vill.	Debrecen	1958	Siroki Zoltán	DE-siroki-03842.jpg
2649	Carex hordeistichos Vill.	Szikszo	1910	Thaisz Lajos	DE-siroki-03849.jpg
2649	Carex hordeistichos Vill.	Szikszo	1910	Thaisz Lajos	DE-siroki-03851.jpg
2650	Carex secalina Wahlenb.	Abaújkér	1942	Siroki Zoltán	DE-siroki-03874.jpg
2650	Carex secalina Wahlenb.	Balatonberény	1928	Papp László	DE-siroki-03876.jpg
2650	Carex secalina Wahlenb.	Budapest	1909	Kocsis István	DE-siroki-03878.jpg
2650	Carex secalina Wahlenb.	Budapest	1911	Kocsis István	DE-siroki-03877.jpg
2650	Carex secalina Wahlenb.	Budapest	1951	Siroki Zoltán	DE-siroki-03875.jpg
2650	Carex secalina Wahlenb.	Debrecen	1947	Siroki Zoltán	DE-siroki-03867.jpg
2650	Carex secalina Wahlenb.	Debrecen	1947	Siroki Zoltán	DE-siroki-03871.jpg
2650	Carex secalina Wahlenb.	Debrecen	1947	Siroki Zoltán	DE-siroki-03872.jpg
2650	Carex secalina Wahlenb.	Debrecen	1948	Siroki Zoltán	DE-siroki-03873.jpg
2650	Carex secalina Wahlenb.	Debrecen	1981	Siroki Zoltán	DE-siroki-03861.jpg
2650	Carex secalina Wahlenb.	Debrecen	1981	Siroki Zoltán	DE-siroki-03862.jpg
2650	Carex secalina Wahlenb.	Debrecen	1981	Siroki Zoltán	DE-siroki-03863.jpg
2650	Carex secalina Wahlenb.	Debrecen	1981	Siroki Zoltán	DE-siroki-03864.jpg
2650	Carex secalina Wahlenb.	Hortobágy	1949	Siroki Zoltán	DE-siroki-03868.jpg
2650	Carex secalina Wahlenb.	Hortobágy	1949	Siroki Zoltán	DE-siroki-03869.jpg
2650	Carex secalina Wahlenb.	Hortobágy	1949	Siroki Zoltán	DE-siroki-03870.jpg
2650	Carex secalina Wahlenb.	Nyíregyháza	1967	Gondola István	DE-siroki-03865.jpg
2650	Carex secalina Wahlenb.	Nyíregyháza	1967	Gondola István	DE-siroki-03866.jpg
2651	Carex flava L.	"Csepel-sziget"	1909	Kocsis István	DE-siroki-03808.jpg
2651	Carex flava L.	Háromhuta	1961	Siroki Zoltán	DE-siroki-03814.jpg
2651	Carex flava L.	Háromhuta	1961	Siroki Zoltán	DE-siroki-03820.jpg

Sorszám / Number	Taxon-név / Taxon-name	Település / Settlement	Év / Year	Gyűjtő / Collector	Fájlnév / File-name
2651	Carex flava L.	Miskolc	1959	Siroki Zoltán	DE-siroki-03813.jpg
2651	Carex flava L.	Miskolc	1959	Siroki Zoltán	DE-siroki-03817.jpg
2651	Carex flava L.	Miskolc	1959	Siroki Zoltán	DE-siroki-03818.jpg
2651	Carex flava L.	Miskolc	1960	Siroki Zoltán	DE-siroki-03815.jpg
2651	Carex flava L.	Miskolc	1960	Siroki Zoltán	DE-siroki-03816.jpg
2651	Carex flava L.	Miskolc	1960	Siroki Zoltán	DE-siroki-03822.jpg
2651	Carex flava L.	Miskolc	1960	Siroki Zoltán	DE-siroki-03823.jpg
2651	Carex flava L.	Nagyhuta	1961	Siroki Zoltán	DE-siroki-03812.jpg
2651	Carex flava L.	Nagyhuta	1961	Siroki Zoltán	DE-siroki-03821.jpg
2651	Carex flava L.	Nagyhuta	1961	Siroki Zoltán	DE-siroki-03824.jpg
2651	Carex flava L.	Szakály	1955	Tóth Albert	DE-siroki-03819.jpg
2652	Carex lepidocarpa Tausch	Miskolc	1959	Siroki Zoltán	DE-siroki-03831.jpg
2652	Carex lepidocarpa Tausch	Miskolc	1959	Siroki Zoltán	DE-siroki-03832.jpg
2652	Carex lepidocarpa Tausch	Nagyhuta	1961	Siroki Zoltán	DE-siroki-03836.jpg
2652	Carex lepidocarpa Tausch	Nagyhuta	1961	Siroki Zoltán	DE-siroki-03837.jpg
2652	Carex lepidocarpa Tausch	Regéc	1967	Siroki Zoltán	DE-siroki-03826.jpg
2652	Carex lepidocarpa Tausch	Regéc	1967	Siroki Zoltán	DE-siroki-03827.jpg
2652	Carex lepidocarpa Tausch	Regéc	1967	Siroki Zoltán	DE-siroki-03828.jpg
2652	Carex lepidocarpa Tausch	Regéc	1967	Siroki Zoltán	DE-siroki-03830.jpg
2652	Carex lepidocarpa Tausch	Regéc	1968	Siroki Zoltán	DE-siroki-03829.jpg
2652	Carex lepidocarpa Tausch	Veresegyház	1951	Siroki Zoltán	DE-siroki-03825.jpg
2652	Carex lepidocarpa Tausch	Veresegyház	1951	Siroki Zoltán	DE-siroki-03834.jpg
2652	Carex lepidocarpa Tausch	Veresegyház	1952	Petrányi S.	DE-siroki-03838.jpg
2652	Carex lepidocarpa Tausch	Veresegyház	1960	Siroki Zoltán	DE-siroki-03840.jpg
2652	Carex lepidocarpa Tausch	Veresegyház	1960	Siroki Zoltán	DE-siroki-03839.jpg
2653	Carex viridula Michx.	Debrecen	1958	Siroki Zoltán	DE-siroki-03792.jpg
2653	Carex viridula Michx.	Debrecen	1958	Siroki Zoltán	DE-siroki-03791.jpg
2653	Carex viridula Michx.	Debrecen	1958	Siroki Zoltán	DE-siroki-03795.jpg
2653	Carex viridula Michx.	Hajdúbajos	1982	Siroki Zoltán	DE-siroki-03798.jpg
2653	Carex viridula Michx.	Hajdúbajos	1982	Siroki Zoltán	DE-siroki-03799.jpg
2653	Carex viridula Michx.	Kecskemét	1969	Siroki Zoltán	DE-siroki-03804.jpg
2653	Carex viridula Michx.	Keszthely	1955	Siroki Zoltán	DE-siroki-03805.jpg
2653	Carex viridula Michx.	Szigetszentmiklós	1951	Siroki Zoltán	DE-siroki-03803.jpg
2653	Carex viridula Michx.	Szigetszentmiklós	1951	Siroki Zoltán	DE-siroki-03794.jpg
2653	Carex viridula Michx.	Szigetszentmiklós	1951	Siroki Zoltán	DE-siroki-03796.jpg
2653	Carex viridula Michx.	Szigetszentmiklós	1951	Siroki Zoltán	DE-siroki-03797.jpg
2653	Carex viridula Michx.	Szigetszentmiklós	1951	Siroki Zoltán	DE-siroki-03806.jpg
2653	Carex viridula Michx.	Újléta	1967	Siroki Zoltán	DE-siroki-03800.jpg
2653	Carex viridula Michx.	Újléta	1967	Siroki Zoltán	DE-siroki-03801.jpg
2653	Carex viridula Michx.	Újléta	1967	Siroki Zoltán	DE-siroki-03802.jpg
2655	Carex hostiana DC.	Budapest	1911	Kocsis István	DE-siroki-03788.jpg
2656	Carex distans L.	Debrecen	1947	Siroki Zoltán	DE-siroki-03776.jpg
2656	Carex distans L.	Debrecen	1955	Siroki Zoltán - Farkas Attila	DE-siroki-03770.jpg
2656	Carex distans L.	Debrecen	1955	Siroki Zoltán - Farkas Attila	DE-siroki-03771.jpg
2656	Carex distans L.	Debrecen	1958	Siroki Zoltán	DE-siroki-03779.jpg

Sorszám / Number	Taxon-név / Taxon-name	Település / Settlement	Év / Year	Gyűjtő / Collector	Fájlnév / File-name
2656	Carex distans L.	Gödöllő	1951	Siroki Zoltán	DE-siroki-03777.jpg
2656	Carex distans L.	Gödöllő	1951	Siroki Zoltán	DE-siroki-03781.jpg
2656	Carex distans L.	Gödöllő	1951	Siroki Zoltán	DE-siroki-03782.jpg
2656	Carex distans L.	Gödöllő	1951	Siroki Zoltán	DE-siroki-03783.jpg
2656	Carex distans L.	Kállósején	1955	Kovács Béla	DE-siroki-03778.jpg
2656	Carex distans L.	Mosonmagyaróvár	1939	Siroki Zoltán	DE-siroki-03787.jpg
2656	Carex distans L.	Nyírac nád	1985	Siroki Zoltán	DE-siroki-03784.jpg
2656	Carex distans L.	Nyírac nád	1985	Siroki Zoltán	DE-siroki-03785.jpg
2658	Epipactis palustris (L.) Cr.	Ágasegyháza	1956	Siroki Zoltán	DE-AGR-0149.jpg
2658	Epipactis palustris (L.) Cr.	Ágasegyháza	1956	Siroki Zoltán	DE-AGR-0150.jpg
2658	Epipactis palustris (L.) Cr.	Ágasegyháza	1956	Siroki Zoltán	DE-AGR-0151.jpg
2658	Epipactis palustris (L.) Cr.	Ágasegyháza	1956	Siroki Zoltán	DE-AGR-0152.jpg
2658	Epipactis palustris (L.) Cr.	Háromhuta	1961	Siroki Zoltán	DE-AGR-0156.jpg
2658	Epipactis palustris (L.) Cr.	Háromhuta	1962	Siroki Zoltán	DE-AGR-0146.jpg
2658	Epipactis palustris (L.) Cr.	Háromhuta	1962	Siroki Zoltán	DE-AGR-0147.jpg
2658	Epipactis palustris (L.) Cr.	Háromhuta	1962	Siroki Zoltán	DE-AGR-0148.jpg
2658	Epipactis palustris (L.) Cr.	Háromhuta	1968	Siroki Zoltán	DE-AGR-0142.jpg
2658	Epipactis palustris (L.) Cr.	Háromhuta	1968	Siroki Zoltán	DE-AGR-0143.jpg
2658	Epipactis palustris (L.) Cr.	Háromhuta	1968	Siroki Zoltán	DE-AGR-0144.jpg
2658	Epipactis palustris (L.) Cr.	Háromhuta	1968	Siroki Zoltán	DE-AGR-0145.jpg
2658	Epipactis palustris (L.) Cr.	Háromhuta	1984	Siroki Zoltán	DE-AGR-0153.jpg
2658	Epipactis palustris (L.) Cr.	Háromhuta	1984	Siroki Zoltán	DE-AGR-0154.jpg
2658	Epipactis palustris (L.) Cr.	Háromhuta	1984	Siroki Zoltán	DE-AGR-0155.jpg
2659	Epipactis microphylla (Ehrh.) Sw.	Lábatlan	1951	Kárpáti Zoltán	DE-AGR-0157.jpg
2659	Epipactis microphylla (Ehrh.) Sw.	Szilvásvár ad	1955	Siroki Zoltán	DE-AGR-0162.jpg
2660	Epipactis leptochila (Godfery) Godfery	Szilvásvár ad	1954	Siroki Zoltán	DE-AGR-0178.jpg
2662	Epipactis pontica Taubenheim	Vizslás	1952	Gondola István	DE-AGR-0186.jpg
2662	Epipactis pontica Taubenheim	Vizslás	1952	Gondola István	DE-AGR-0187.jpg
2662	Epipactis pontica Taubenheim	Vizslás	1952	Gondola István	DE-AGR-0188.jpg
2672	Epipactis atrorubens (Hoffm.) Schultze	"Dobogókő"	1957	Siroki Zoltán	DE-AGR-0166.jpg
2672	Epipactis atrorubens (Hoffm.) Schultze	Gyenesdiás	1955	Siroki Zoltán	DE-AGR-0164.jpg
2672	Epipactis atrorubens (Hoffm.) Schultze	Kunpeszér	1952	Gondola István	DE-AGR-0158.jpg
2672	Epipactis atrorubens (Hoffm.) Schultze	Nagyvisnyó	1959	Siroki Zoltán	DE-AGR-0161.jpg
2672	Epipactis atrorubens (Hoffm.) Schultze	Nagyvisnyó	1966	Siroki Zoltán	DE-AGR-0159.jpg
2672	Epipactis atrorubens (Hoffm.) Schultze	Szilvásvár ad	1954	Siroki Zoltán	DE-AGR-0165.jpg
2672	Epipactis atrorubens (Hoffm.) Schultze	Szilvásvár ad	1955	Siroki Zoltán	DE-AGR-0162.jpg
2672	Epipactis atrorubens (Hoffm.) Schultze	Szilvásvár ad	1960	Siroki Zoltán	DE-AGR-0160.jpg
2673	Epipactis helleborine (L.) Cr.	"Nagymező"	1958	Siroki Zoltán	DE-AGR-0170.jpg
2673	Epipactis helleborine (L.) Cr.	Budapest	1940	Siroki Zoltán	DE-AGR-0175.jpg
2673	Epipactis helleborine (L.) Cr.	Budapest	1950	Siroki Zoltán	DE-AGR-0181.jpg
2673	Epipactis helleborine (L.) Cr.	Budapest	1954	Siroki Zoltán	DE-AGR-0177.jpg
2673	Epipactis helleborine (L.) Cr.	Budapest	1984	Siroki Zoltán	DE-AGR-0171.jpg
2673	Epipactis helleborine (L.) Cr.	Budapest	1984	Siroki Zoltán	DE-AGR-0172.jpg

Sorszám / Number	Taxon-név / Taxon-name	Település / Settlement	Év / Year	Gyűjtő / Collector	Fájlnév / File-name
2673	<i>Epipactis helleborine</i> (L.) Cr.	Budapest	1984	Siroki Zoltán	DE-AGR-0173.jpg
2673	<i>Epipactis helleborine</i> (L.) Cr.	Budapest	1984	Siroki Zoltán	DE-AGR-0176.jpg
2673	<i>Epipactis helleborine</i> (L.) Cr.	Debrecen	1954	Siroki Zoltán	DE-AGR-0174.jpg
2673	<i>Epipactis helleborine</i> (L.) Cr.	Debrecen	1954	Siroki Zoltán	DE-AGR-0182.jpg
2673	<i>Epipactis helleborine</i> (L.) Cr.	Debrecen	1954	Siroki Zoltán	DE-AGR-0183.jpg
2673	<i>Epipactis helleborine</i> (L.) Cr.	Háromhuta	1968	Siroki Zoltán	DE-AGR-0184.jpg
2673	<i>Epipactis helleborine</i> (L.) Cr.	Háromhuta	1968	Siroki Zoltán	DE-AGR-0185.jpg
2673	<i>Epipactis helleborine</i> (L.) Cr.	Szilvásvár	1954	Siroki Zoltán	DE-AGR-0179.jpg
2673	<i>Epipactis helleborine</i> (L.) Cr.	Szilvásvár	1959	Siroki Zoltán	DE-AGR-0180.jpg
2674	<i>Epipactis purpurata</i> Sm.	Sopron	1951	Kárpáti Zoltán	DE-AGR-0169.jpg
2675	<i>Cephalanthera rubra</i> (L.) Rich.	Ágasegyháza	1971	Siroki Zoltán	DE-AGR-0124.jpg
2675	<i>Cephalanthera rubra</i> (L.) Rich.	Kecskemét	1969	Siroki Zoltán	DE-AGR-0125.jpg
2675	<i>Cephalanthera rubra</i> (L.) Rich.	Lábatlan	1951	Kárpáti Zoltán	DE-AGR-0120.jpg
2675	<i>Cephalanthera rubra</i> (L.) Rich.	Parád	1981	Rácz Gy.-né	DE-AGR-0119.jpg
2675	<i>Cephalanthera rubra</i> (L.) Rich.	Szilvásvár	1955	Jeney Endre	DE-AGR-0123.jpg
2675	<i>Cephalanthera rubra</i> (L.) Rich.	Szilvásvár	1962	Siroki Zoltán	DE-AGR-0121.jpg
2675	<i>Cephalanthera rubra</i> (L.) Rich.	Szilvásvár	1962	Siroki Zoltán	DE-AGR-0122.jpg
2675	<i>Cephalanthera rubra</i> (L.) Rich.	Szilvásvár	1962	Siroki Zoltán	DE-AGR-0126.jpg
2676	<i>Cephalanthera damasonium</i> (Mill.) Druce	Balatonederics	1955	Siroki Zoltán	DE-AGR-0127.jpg
2676	<i>Cephalanthera damasonium</i> (Mill.) Druce	Balatonederics	1955	Siroki Zoltán	DE-AGR-0128.jpg
2676	<i>Cephalanthera damasonium</i> (Mill.) Druce	Bátorliget	1957	Siroki Zoltán	DE-AGR-0132.jpg
2676	<i>Cephalanthera damasonium</i> (Mill.) Druce	Budapest	1951	Siroki Zoltán	DE-AGR-0130.jpg
2676	<i>Cephalanthera damasonium</i> (Mill.) Druce	Budapest	1951	Siroki Zoltán	DE-AGR-0133.jpg
2676	<i>Cephalanthera damasonium</i> (Mill.) Druce	Pilisszentiván	1952	Siroki Zoltán	DE-AGR-0131.jpg
2677	<i>Cephalanthera longifolia</i> (L.) Fritsch	"Hármaskő"	1957	Siroki Zoltán	DE-AGR-0135.jpg
2677	<i>Cephalanthera longifolia</i> (L.) Fritsch	"Hármaskő"	1957	Siroki Zoltán	DE-AGR-0136.jpg
2677	<i>Cephalanthera longifolia</i> (L.) Fritsch	"Hármaskő"	1957	Siroki Zoltán	DE-AGR-0137.jpg
2677	<i>Cephalanthera longifolia</i> (L.) Fritsch	Hosszúhetény	1958	Siroki Zoltán	DE-AGR-0139.jpg
2677	<i>Cephalanthera longifolia</i> (L.) Fritsch	Pécs	1958	Siroki Zoltán	DE-AGR-0140.jpg
2677	<i>Cephalanthera longifolia</i> (L.) Fritsch	Pilisszentiván	1952	Siroki Zoltán	DE-AGR-0134.jpg
2677	<i>Cephalanthera longifolia</i> (L.) Fritsch	Pilisszentiván	1952	Siroki Zoltán	DE-AGR-0138.jpg
2678	<i>Limodorum abortivum</i> (L.) Sw.	Budapest	1957	Siroki Zoltán	DE-AGR-0189.jpg
2678	<i>Limodorum abortivum</i> (L.) Sw.	Budapest	1957	Siroki Zoltán	DE-AGR-0190.jpg
2680	<i>Neottia nidus-avis</i> (L.) Rich.	Debrecen	1954	Siroki Zoltán	DE-AGR-0196.jpg
2680	<i>Neottia nidus-avis</i> (L.) Rich.	Debrecen	1954	Siroki Zoltán	DE-AGR-0198.jpg
2680	<i>Neottia nidus-avis</i> (L.) Rich.	Debrecen	1954	Siroki Zoltán	DE-AGR-0199.jpg
2680	<i>Neottia nidus-avis</i> (L.) Rich.	Debrecen	1954	Siroki Zoltán	DE-AGR-0200.jpg
2680	<i>Neottia nidus-avis</i> (L.) Rich.	Debrecen	1954	Siroki Zoltán	DE-AGR-0201.jpg
2680	<i>Neottia nidus-avis</i> (L.) Rich.	Pálháza	1961	Siroki Zoltán	DE-AGR-0197.jpg
2680	<i>Neottia nidus-avis</i> (L.) Rich.	Pomáz	1952	Siroki Zoltán	DE-AGR-0202.jpg
2681	<i>Listera ovata</i> (L.) R. Br.	Bátorliget	1956	Siroki Zoltán	DE-AGR-0192.jpg
2681	<i>Listera ovata</i> (L.) R. Br.	Debrecen	1950	Siroki Zoltán	DE-AGR-0191.jpg
2681	<i>Listera ovata</i> (L.) R. Br.	Debrecen	1950	Siroki Zoltán	DE-AGR-0193.jpg
2681	<i>Listera ovata</i> (L.) R. Br.	Debrecen	1950	Siroki Zoltán	DE-AGR-0194.jpg

Sorszám / Number	Taxon-név / Taxon-name	Település / Settlement	Év / Year	Gyűjtő / Collector	Fájlnév / File-name
2681	Listera ovata (L.) R. Br.	Mosonmagyaróvár	1939	Siroki Zoltán	DE-AGR-0195.jpg
2686	Platanthera bifolia (L.) Rich.	"Bükk-hg, Kiskerekhegy"	1959	Halász Tibor	DE-AGR-0116.jpg
2686	Platanthera bifolia (L.) Rich.	"Bükk-hg."	1959	Halász Tibor	DE-AGR-0106.jpg
2686	Platanthera bifolia (L.) Rich.	"Bükk-hg."	1959	Halász Tibor	DE-AGR-0107.jpg
2686	Platanthera bifolia (L.) Rich.	"Nagymező"	1959	Siroki Zoltán	DE-AGR-0109.jpg
2686	Platanthera bifolia (L.) Rich.	"Nagymező"	1959	Siroki Zoltán	DE-AGR-0110.jpg
2686	Platanthera bifolia (L.) Rich.	Budaörs	1966	Siroki Zoltán	DE-AGR-0108.jpg
2686	Platanthera bifolia (L.) Rich.	Debrecen	1954	Kovács Béla	DE-AGR-0113.jpg
2686	Platanthera bifolia (L.) Rich.	Debrecen	1954	Siroki Zoltán	DE-AGR-0112.jpg
2686	Platanthera bifolia (L.) Rich.	Debrecen	1954	Siroki Zoltán	DE-AGR-0114.jpg
2686	Platanthera bifolia (L.) Rich.	Hollóháza	1940	Siroki Zoltán	DE-AGR-0115.jpg
2686	Platanthera bifolia (L.) Rich.	Szilvásvár	1956	Halász Tibor	DE-AGR-0111.jpg
2686	Platanthera bifolia (L.) Rich.	Újléta	1965	Siroki Zoltán	DE-AGR-0105.jpg
2687	Platanthera chlorantha (Cust.) Rchb.	Gödöllő	1952	Siroki Zoltán	DE-AGR-0118.jpg
2688	Gymnadenia conopsea (L.) Rich.	"Nagymező"	1956	Halász Tibor	DE-AGR-0097.jpg
2688	Gymnadenia conopsea (L.) Rich.	"Nagymező"	1956	Siroki Zoltán	DE-AGR-0096.jpg
2688	Gymnadenia conopsea (L.) Rich.	"Nagymező"	1959	Siroki Zoltán	DE-AGR-0098.jpg
2688	Gymnadenia conopsea (L.) Rich.	"Nagymező"	1959	Siroki Zoltán	DE-AGR-0099.jpg
2688	Gymnadenia conopsea (L.) Rich.	"Nagymező"	1959	Siroki Zoltán	DE-AGR-0100.jpg
2688	Gymnadenia conopsea (L.) Rich.	"Nagymező"	1959	Siroki Zoltán	DE-AGR-0101.jpg
2688	Gymnadenia conopsea (L.) Rich.	"Nagymező"	1959	Siroki Zoltán	DE-AGR-0102.jpg
2688	Gymnadenia conopsea (L.) Rich.	"Nagymező"	1959	Siroki Zoltán	DE-AGR-0103.jpg
2688	Gymnadenia conopsea (L.) Rich.	"Nagymező"	1959	Siroki Zoltán	DE-AGR-0104.jpg
2690	Coeloglossum viride (L.) Hartm.	"Háromkő"	1957	Siroki Zoltán	DE-AGR-0092.jpg
2690	Coeloglossum viride (L.) Hartm.	"Nagymező"	1960	Siroki Zoltán	DE-AGR-0093.jpg
2690	Coeloglossum viride (L.) Hartm.	"Nagymező"	1960	Siroki Zoltán	DE-AGR-0094.jpg
2690	Coeloglossum viride (L.) Hartm.	"Nagymező"	1960	Siroki Zoltán	DE-AGR-0095.jpg
2691	Dactylorhiza sambucina (L.) Soó	"Bükk-hg."	1966	Siroki Zoltán	DE-AGR-0071.jpg
2691	Dactylorhiza sambucina (L.) Soó	"Bükk-hg."	1966	Siroki Zoltán	DE-AGR-0072.jpg
2691	Dactylorhiza sambucina (L.) Soó	"Bükk-hg."	1966	Siroki Zoltán	DE-AGR-0073.jpg
2691	Dactylorhiza sambucina (L.) Soó	"Bükk-hg."	1966	Siroki Zoltán	DE-AGR-0074.jpg
2693	Dactylorhiza incarnata (L.) Soó	Bátorliget	1956	Siroki Zoltán	DE-AGR-0062.jpg
2693	Dactylorhiza incarnata (L.) Soó	Bátorliget	1956	Siroki Zoltán	DE-AGR-0064.jpg
2693	Dactylorhiza incarnata (L.) Soó	Budapest	1888	Czakó Kálmán	DE-AGR-0067.jpg
2693	Dactylorhiza incarnata (L.) Soó	Budapest	1909	Kocsis István	DE-AGR-0066.jpg
2693	Dactylorhiza incarnata (L.) Soó	Budapest	1911	Kocsis István	DE-AGR-0065.jpg
2693	Dactylorhiza incarnata (L.) Soó	Debrecen	1950	Siroki Zoltán	DE-AGR-0063.jpg
2693	Dactylorhiza incarnata (L.) Soó	Keszthely	1955	Siroki Zoltán	DE-AGR-0069.jpg
2693	Dactylorhiza incarnata (L.) Soó	Lesenceistvánd	1930	Rigler József	DE-AGR-0068.jpg
2693	Dactylorhiza incarnata (L.) Soó	Nagykőrös	1954	Siroki Zoltán	DE-AGR-0061.jpg
2694	Dactylorhiza majalis (L.) Hunt et Summerhayes	"Nagymező"	1960	Siroki Zoltán	DE-AGR-0070.jpg
2694	Dactylorhiza majalis (L.) Hunt et Summerhayes	Háromhuta	1961	Siroki Zoltán	DE-AGR-0086.jpg
2694	Dactylorhiza majalis (L.) Hunt et Summerhayes	Pálháza	1961	Siroki Zoltán	DE-AGR-0084.jpg
2694	Dactylorhiza majalis (L.) Hunt et Summerhayes	Pálháza	1961	Siroki Zoltán	DE-AGR-0085.jpg

Sorszám / Number	Taxon-név / Taxon-name	Település / Settlement	Év / Year	Gyűjtő / Collector	Fájlnév / File-name
2696	<i>Dactylorhiza maculata</i> (L.) Soó	"Nagymező"	1959	Siroki Zoltán	DE-AGR-0075.jpg
2697	<i>Dactylorhiza fuchsii</i> (L.) Soó	"Hármaskő"	1957	Siroki Zoltán	DE-AGR-0076.jpg
2697	<i>Dactylorhiza fuchsii</i> (L.) Soó	Háromhuta	1961	Siroki Zoltán	DE-AGR-0080.jpg
2697	<i>Dactylorhiza fuchsii</i> (L.) Soó	Háromhuta	1961	Siroki Zoltán	DE-AGR-0077.jpg
2697	<i>Dactylorhiza fuchsii</i> (L.) Soó	Háromhuta	1961	Siroki Zoltán	DE-AGR-0078.jpg
2697	<i>Dactylorhiza fuchsii</i> (L.) Soó	Háromhuta	1961	Siroki Zoltán	DE-AGR-0079.jpg
2697	<i>Dactylorhiza fuchsii</i> (L.) Soó	Háromhuta	1961	Siroki Zoltán	DE-AGR-0082.jpg
2698	<i>Traunsteinera globosa</i> (L.) Rchb.	"Hármaskő"	1957	Siroki Zoltán	DE-AGR-0043.jpg
2698	<i>Traunsteinera globosa</i> (L.) Rchb.	"Nagymező"	1959	Siroki Zoltán	DE-AGR-0040.jpg
2698	<i>Traunsteinera globosa</i> (L.) Rchb.	"Nagymező"	1959	Siroki Zoltán	DE-AGR-0041.jpg
2698	<i>Traunsteinera globosa</i> (L.) Rchb.	"Nagymező"	1960	Siroki Zoltán	DE-AGR-0037.jpg
2698	<i>Traunsteinera globosa</i> (L.) Rchb.	"Nagymező"	1960	Siroki Zoltán	DE-AGR-0038.jpg
2698	<i>Traunsteinera globosa</i> (L.) Rchb.	"Nagymező"	1960	Siroki Zoltán	DE-AGR-0039.jpg
2698	<i>Traunsteinera globosa</i> (L.) Rchb.	"Nagymező"	1960	Siroki Zoltán	DE-AGR-0042.jpg
2698	<i>Traunsteinera globosa</i> (L.) Rchb.	"Nagymező"	1960	Siroki Zoltán	DE-AGR-0044.jpg
2699	<i>Orchis simia</i> L.	Pécs	1958	Siroki Zoltán	DE-AGR-0024.jpg
2699	<i>Orchis simia</i> L.	Pécsvárad	1958	Siroki Zoltán	DE-AGR-0022.jpg
2699	<i>Orchis simia</i> L.	Pécsvárad	1958	Siroki Zoltán	DE-AGR-0023.jpg
2700	<i>Orchis morio</i> L.	"Bükk-hg."	1966	Siroki Zoltán	DE-AGR-0008.jpg
2700	<i>Orchis morio</i> L.	Gyenesdiás	1953	Siroki Zoltán	DE-AGR-0005.jpg
2700	<i>Orchis morio</i> L.	Háromhuta	1961	Siroki Zoltán	DE-AGR-0007.jpg
2700	<i>Orchis morio</i> L.	Nagyhuta	1961	Siroki Zoltán	DE-AGR-0006.jpg
2700	<i>Orchis morio</i> L.	Pálháza	1961	Siroki Zoltán	DE-AGR-0009.jpg
2701	<i>Orchis coriophora</i> L.	Dabas	1951	Kárpáti Zoltán	DE-AGR-0013.jpg
2701	<i>Orchis coriophora</i> L.	Háromhuta	1961	Siroki Zoltán	DE-AGR-0010.jpg
2701	<i>Orchis coriophora</i> L.	Háromhuta	1961	Siroki Zoltán	DE-AGR-0011.jpg
2701	<i>Orchis coriophora</i> L.	Háromhuta	1961	Siroki Zoltán	DE-AGR-0012.jpg
2701	<i>Orchis coriophora</i> L.	Szigetszentmiklós	1920	Kocsis István	DE-AGR-0014.jpg
2702	<i>Orchis tridentata</i> Scop.	Budapest	1911	Kocsis István	DE-AGR-0016.jpg
2702	<i>Orchis tridentata</i> Scop.	Budapest	1911	Kocsis István	DE-AGR-0017.jpg
2702	<i>Orchis tridentata</i> Scop.	Budapest	1951	Siroki Zoltán	DE-AGR-0015.jpg
2703	<i>Orchis ustulata</i> L. subsp. <i>aestivalis</i> (Kümpel) Kümpel et A.C. Mrkvicka	"Nagymező"	1959	Siroki Zoltán	DE-AGR-0018.jpg
2703	<i>Orchis ustulata</i> L. subsp. <i>aestivalis</i> (Kümpel) Kümpel et A.C. Mrkvicka	"Nagymező"	1959	Siroki Zoltán	DE-AGR-0020.jpg
2703	<i>Orchis ustulata</i> L. subsp. <i>aestivalis</i> (Kümpel) Kümpel et A.C. Mrkvicka	"Nagymező"	1959	Siroki Zoltán	DE-AGR-0021.jpg
2703	<i>Orchis ustulata</i> L. subsp. <i>aestivalis</i> (Kümpel) Kümpel et A.C. Mrkvicka	Sopron	1951	Kárpáti Zoltán	DE-AGR-0019.jpg
2704	<i>Orchis purpurea</i> Huds.	Csesznek	1955	Máthé Imre	DE-AGR-0032.jpg
2704	<i>Orchis purpurea</i> Huds.	Hosszúhetény	1958	Siroki Zoltán	DE-AGR-0031.jpg
2704	<i>Orchis purpurea</i> Huds.	Szarvaskő	1966	Siroki Zoltán	DE-AGR-0034.jpg
2704	<i>Orchis purpurea</i> Huds.	Szarvaskő	1966	Siroki Zoltán	DE-AGR-0035.jpg
2704	<i>Orchis purpurea</i> Huds.	Szarvaskő	1966	Siroki Zoltán	DE-AGR-0036.jpg
2704	<i>Orchis purpurea</i> Huds.	Szarvaskő	1967	Siroki Zoltán	DE-AGR-0033.jpg
2705	<i>Orchis militaris</i> L.	"Hármaskő"	1957	Siroki Zoltán	DE-AGR-0027.jpg
2705	<i>Orchis militaris</i> L.	Debrecen	1950	Siroki Zoltán	DE-AGR-0025.jpg
2705	<i>Orchis militaris</i> L.	Debrecen	1950	Siroki Zoltán	DE-AGR-0028.jpg
2705	<i>Orchis militaris</i> L.	Debrecen	1950	Siroki Zoltán	DE-AGR-0029.jpg

Sorszám / Number	Taxon-név / Taxon-name	Település / Settlement	Év / Year	Gyűjtő / Collector	Fájlnév / File-name
2705	<i>Orchis militaris</i> L.	Debrecen	1954	Siroki Zoltán	DE-AGR-0026.jpg
2705	<i>Orchis militaris</i> L.	Mosonmagyaróvár	1939	Siroki Zoltán	DE-AGR-0030.jpg
2707	<i>Orchis mascula</i> (L.) L. subsp. <i>signifera</i> (Vest) Soó	"Nagymező"	1959	Siroki Zoltán	DE-AGR-0045.jpg
2707	<i>Orchis mascula</i> (L.) L. subsp. <i>signifera</i> (Vest) Soó	Budapest	1911	Kocsis István	DE-AGR-0047.jpg
2707	<i>Orchis mascula</i> (L.) L. subsp. <i>signifera</i> (Vest) Soó	Dunabogdány	1889	Szépligeti Győző	DE-AGR-0046.jpg
2708	<i>Orchis elegans</i> Heuff.	Debrecen	1950	Siroki Zoltán	DE-AGR-0053.jpg
2708	<i>Orchis elegans</i> Heuff.	Debrecen	1950	Siroki Zoltán	DE-AGR-0052.jpg
2708	<i>Orchis elegans</i> Heuff.	Debrecen	-	Siroki Zoltán	DE-AGR-0054.jpg
2708	<i>Orchis elegans</i> Heuff.	Debrecen	-	Siroki Zoltán	DE-AGR-0055.jpg
2708	<i>Orchis elegans</i> Heuff.	Újléta	1967	Siroki Zoltán	DE-AGR-0050.jpg
2708	<i>Orchis elegans</i> Heuff.	Újléta	1967	Siroki Zoltán	DE-AGR-0058.jpg
2708	<i>Orchis elegans</i> Heuff.	Újléta	1967	Siroki Zoltán	DE-AGR-0059.jpg
2708	<i>Orchis elegans</i> Heuff.	Újléta	1967	Siroki Zoltán	DE-AGR-0060.jpg
2709	<i>Orchis palustris</i> Jacq.	Budapest	1909	Kocsis István	DE-AGR-0049.jpg
2709	<i>Orchis palustris</i> Jacq.	Budapest	1910	Kocsis István	DE-AGR-0048.jpg
2709	<i>Orchis palustris</i> Jacq.	Cegléd	1969	Siroki Zoltán	DE-AGR-0056.jpg
2709	<i>Orchis palustris</i> Jacq.	Cegléd	1969	Siroki Zoltán	DE-AGR-0057.jpg
2709	<i>Orchis palustris</i> Jacq.	Dabas	1951	Kárpáti Zoltán	DE-AGR-0051.jpg
2712	<i>Anacamptis pyramidalis</i> (L.) Rich.	Nagykovácsi	1957	Siroki Zoltán	DE-AGR-0091.jpg
2712	<i>Anacamptis pyramidalis</i> (L.) Rich.	Rezi	1955	Siroki Zoltán	DE-AGR-0088.jpg
2712	<i>Anacamptis pyramidalis</i> (L.) Rich.	Rezi	1955	Siroki Zoltán	DE-AGR-0089.jpg
2712	<i>Anacamptis pyramidalis</i> (L.) Rich.	Rezi	1955	Siroki Zoltán	DE-AGR-0090.jpg
2715	<i>Ophrys sphegodes</i> Mill.	Budapest	1878	Staub Móric	DE-AGR-0002.jpg
2715	<i>Ophrys sphegodes</i> Mill.	Farmos	1928	Rosemerszky Ödön	DE-AGR-0001.jpg
2715	<i>Ophrys sphegodes</i> Mill.	Gyenesdiás	1953	Siroki Zoltán	DE-AGR-0003.jpg
2715	<i>Ophrys sphegodes</i> Mill.	Sopron	1950	Kárpáti Zoltán	DE-AGR-0087.jpg



Sallangvirág (*Himantoglossum*) fajok virágzás-fenológiája és elterjedési mintázata

BIRÓ Éva* & BÓDIS Judit

Pannon Egyetem, Georgikon Kar, Növénytudományi és Biotechnológiai Tanszék, 8360 Keszthely, Festetics u. 7.

*bireoevi88@gmail.com

Flowering phenology and distribution pattern of Lizard Orchids (*Himantoglossum*)

Abstract – Hybridization is very rare between the species of *Himantoglossum* genus, despite the fact that it is common in other orchid genera. The reasons for this can be the lack of overlapping distribution areas or the different flowering period of the species. In the paper distribution and flowering data of *Himantoglossum* species are presented from herbarium sheets or references (sources paper-based or internet). We collected 1001 precisely dated flowering records of 12 species. In case of 6 species (*H. adriaticum*, *H. caprinum*, *H. comperianum*, *H. hircinum*, *H. jankae*, *H. robertianum*) we had sufficient records to calculate the average flowering day and blooming length. According to the collected data the distribution of the species are overlapping except for *H. formosum*, *H. galilaeum* and *H. metlesicsianum*. Studying 55 species pairs, insignificant differences in blooming time were only at 21 species pairs, among them only 5 (*H. comperianum* - *H. caprinum*, *H. montis-tauri* - *H. comperianum*, *H. hircinum* - *H. adriaticum*, *H. montis-tauri* - *H. caprinum* és *H. jankae* - *H. calcaratum*) have overlapping distribution area. Data on hybridization could be found only at three species pairs among them. From the results we can conclude that in the case of *Himantoglossum* genus the rarity of hybridization is mostly due to the phenological isolation.

Key words: hybridization, Orchidaceae, reproductive isolation, sympatric speciation

Összefoglalás – A sallangvirág (*Himantoglossum*) nemzetség fajai között – az Orchidaceae család több csoportjától eltérően – igen ritkák a hibridek. Ennek részben oka lehet a fajok egymással át nem fedő elterjedése, és a fajok eltérő virágzási ideje. Jelen közleményben a nemzetség fajainak elterjedési és virágzásfenológiai sajátosságait igyekeztünk számszerűsíteni pontosan datált, virágzó állapotot reprezentáló herbáriumi lapok és irodalmi adatok (nyomtatásban vagy a világhálón publikált fényképek) alapján. Összesen 12 faj 1001 adatát gyűjtöttük össze. Hat taxon (*H. adriaticum*, *H. caprinum*, *H. comperianum*, *H. hircinum*, *H. jankae*, *H. robertianum*) esetében volt elegendő adat részletesebb elemzésekre, amely során megállapítottuk az egyes fajok átlagos virágzási középnapiját és a virágzási időszak hosszát. A feldolgozott források alapján csak a *H. formosum*, *H. galilaeum* és a *H. metlesicsianum* elterjedési területe nem érintkezik más *Himantoglossum* fajjal, a többi legalább egy másik fajjal átfedő elterjedési területtel rendelkezik. 55 fajpárt vizsgálva a virágzási időben lévő különbségek 21 fajpár esetében nem voltak szignifikánsak, melyek közül csak öt fajpár (*H. comperianum* - *H. caprinum*, *H. montis-tauri* - *H. comperianum*, *H. hircinum* - *H. adriaticum*, *H. montis-tauri* - *H. caprinum* és *H. jankae* - *H. calcaratum*) rendelkezik átfedő elterjedési területtel. Ezek közül három fajpárnál találtunk hibridre vonatkozó adatot. Eredményeink alapján a sallangvirág nemzetség esetében a hibridizáció kizárásában a fenológiai izoláció játszik nagyobb szerepet.

Kulcsszavak: hibridizáció, Orchidaceae, reprodukció, szimpatrikus fajképződés

Bevezetés

A virágzás időzítése a növényfajok fennmaradása szempontjából kulcsfontosságú, jelentős szerepe van az egyed és a populáció reprodukciós sikerében (OLLERTON & LACK 1992, 1998, SABAT & ACKERMAN 1996, MCINTOSH 2002, SUN *et al.* 2009).

A virágzás-fenológiát abiotikus és biotikus környezeti tényezők, valamint a növény belső szabályozóinak kölcsönhatásai határozzák meg, s a biológiai sokféleség kialakulásában fontos szerepet játszik. A virágzási időben meglévő különbség okozta fenotipikus szelekció általánosan találták, minden égövben kimutatták meglétét (MUNGUÍA-ROSAS *et al.* 2011).

A virágzás-fenológia fajképződésben betöltött szerepére hazai példaként a sömörös pettyeskosbor [*Neotinea ustulata* (L.) R.M.Bateman, Pridgeon & M.W.Chase] említhető, melynek korai virágzású törzsalakja mellett kései virágzású alfaja [*N. ustulata* subsp. *aestivalis* (Kümpel) Tali, M.F.Fay & R.M.Bateman] is ismert (MOLNÁR V. 2011a). A virágzás-fenológiai eltérés jelentős a törzsalak és az alfaj között, a genetikai szétválás azonban nem meggyőző (TALI & KULL 2001, TALI *et al.* 2006).

Az egyes populációk vagy fajok virágzási idejének összehasonlítása alkalmas arra, hogy megvizsgáljuk két populáció vagy faj biotikus interakcióinak illetve hibridizációjuknak lehetőségeit (MOURADOV *et al.* 2002, ELZINGA *et al.* 2007).

A kosborfélék (Orchidaceae) családjában gyakori jelenség a hibridizáció (STEBBINS 1969, ARNOLD 1997, MOLNÁR V. 2011b). Az ismert hibridek száma jelentősen meghaladja a vadon élő fajokét. A mérsékeltövi nemzetségek fajai közül gyakran képeznek hibrideket például kosbor (*Orchis* L.), siskoskosbor (*Anacamptis* Rich.), ujjaskosbor (*Dactylorhiza* Neck.), pettyeskosbor (*Neotinea* Rchb.f.) fajok, azonban a sallangvirágok (*Himantoglossum* Spreng.) körében ez igen ritka jelenség. A nemzetség egyes fajainak (*H. hircinum* Spreng., *H. robertianum* (Loisel.) P. Delforge) *Orchis*-okkal (*O. anthropophora* Steud., *O. intacta* Poir., *O. simia* Lam.) alkotott intergenerikus hibridjeit ugyan már a XX. század elején közölték (CAMUS 1929), de azokat máig fenntartásokkal fogadják (DELFORGE 2006). A kis elterjedési területű, bennszülött fajoknál viszont felvetődik a hibrid eredet lehetősége. ALIBERTIS & ALIBERTIS (1989) hibridfajként írta le a *H. × samariense* C. Alibertis & A. Alibertis-t, majd DELFORGE (2006) a *H. montis-tauri* Kreutz & W. Lüders-hoz hasonlóan a *H. affine* Schltr. és a *H. caprinum* Spreng. lehetséges hibridjeként, állandósult fajokként jellemzi őket. A *H. affine*-t azóta szinonimizálták a *H. caprinum*-mal (SRAMKÓ *et al.* 2012), míg a Közép- és Délkelet Európában korábban *H. caprinum* néven számontartott növényt új fajként *H. jankae* Somlyay, Kreutz & Óvári néven írták le (MOLNÁR V. *et al.* 2012a).

A nemzetség eddig publikált interspecifikus hibridjei és ismert előfordulásai:

- *H. comperianum* (Steven) P. Delforge [syn.: *Comperia comperiana* (Steven) Asch. & Graebn.] × *H. montis-tauri* Kreutz & W. Lüders = ×*Comptoglossum agiasense* Karatzas; Leszbosz (KARATZAS 2004)
- *H. caprinum* Spreng. [syn.: *H. affine* Schltr.] × *H. comperianum* (Steven) P. Delforge [syn.: *Comperia comperiana* (Steven) Asch. & Graebn.]; Észak-Törökország (GÄMPERLE & GÖLZ 2011)

„Műkedvelő” orchidea-rajongók és fotósok honlapjain további három adatot találtunk, melyek közül az első fotóval megerősített, a másik kettő viszont dokumentáció nélküli közlés:

- *H. jankae* Somlyay, Kreutz & Óvári [*H. caprinum* Spreng. néven] × *H. montis-tauri* Kreutz & W. Lüders; Görögország, Leszbosz, Megalochori [4]
- *H. jankae* Somlyay, Kreutz & Óvári [*H. caprinum* Spreng. néven] × *H. adriaticum* H. Baumann; Csehország [1]
- *H. adriaticum* H. Baumann × *H. hircinum* Spreng. Olaszország [1]

A *Himantoglossum* nemzetségen belüli hibridizáció ritkaságát három hipotézis magyarázhatja: 1.) a fajok egymással át nem fedő elterjedési területe, 2.) a fajok eltérő virágzási ideje, 3.) a fajok specifikus megporzói.

A fajok areájának feltérképezéséhez és fenológiai jellemzéséhez értékes adatokat szolgáltatnak a természettudományos gyűjteményekben őrzött, hosszú időtávlatot reprezentáló herbáriumi anyagok (PRIMACK *et al.* 2004, BOLMGREN & LONNBERG 2005, TAKÁCS *et al.* 2013). Ezek hozzáférhetősége lényegesen könnyebbé válik lapjaik digitalizálását követően (MOLNÁR V. *et al.* 2012b, [2], [3]). Fenológiai vizsgálatokhoz történő felhasználásra ROBBIRT *et al.* (2011) validálta a herbáriumi adatsorokat, az *Ophrys sphegodes* Mill. példáján. Figyelemmel kell azonban lenni bizonyos potenciális torzító tényezőkre, például az urbán környezetekhez kötődő „hőkupola” jelenség virágzásra gyakorolt hatására (LAVOIE & LACHANCE 2006, NEIL *et al.* 2010), valamint a mintavételi (gyűjtési) aktivitásból és a mintázott populációk méretéből adódó reprezentativitási problémákra (MILLER-RUSHING *et al.* 2008). Fenológiai jellemzésre, a torzító tényezőket is figyelembe véve, az első virágzás dátumánál jobban használható a virágzás középidejének megállapítása (MILLER-RUSHING *et al.* 2008).

Herbáriumok mellett adatforrásként vehetők számításba azok az irodalmi művek, amelyekben a fajok virágzási idejét és időtartalmát grafikus megjelenítésben tették közzé Európa különböző részeiről (REINHARD *et al.* 1991, REDL 2003, HARRAP & HARRAP 2009, MOLNÁR V. 2011a).

A kosborfélék népszerűségének köszönhetően a világhálón gombamód szaporodó blogok is fontos és esetenként bőséges adatforrásként szolgálhatnak.

Célunk az volt, hogy herbáriumi, irodalmi és digitális forrásokból származó adatok alapján keressünk magyarázatot arra, hogy miért olyan alacsony az interspecifikus hibridek száma a *Himantoglossum* nemzetségben. A hibridizáció ritkaságát magyarázó hipotézisek közül kettőt vizsgáltunk: átfednek-e a fajok areái, illetve különböznek-e a virágzási időszakok?

Anyag és módszer

A sallangvirág (*Himantoglossum*) nemzetség jól körülhatárolható monofiletikus csoportot képez (SRAMKÓ *et al.* 2011), amelybe beletartoznak a korábban szakállaskosbor (*Comperia* K. Koch) és árbockosbor (*Barlia* Parl.) néven megkülönböztetett nemzetségek fajai (DELFORGE 1999). Az így értelmezett nemzetségnek tizenkét faja ismert Európában, a Földközi-tenger partvidékein, a Kaukázusban és a Közel-Keleten (1. táblázat). A fajok közt a mediterráneum szinte teljes területét elfoglaló areával rendelkezők mellett több kis elterjedési területű, bennszülött fajt is találunk. Két fajuk szerepel az IUCN Vörös Listáján [20], a kanári sallangvirág [*H. metlesicsianum* (W.P. Tschner) P. Delforge (EN) és az adriai sallangvirág (*H. adriaticum* (LC)]. Utóbbi közösségi jelentőségű, hazánkban fokozottan védett növényfaj, számos ország Vörös Könyvében szerepel (MAGLOCKY & FERÁKOVÁ 1993, CONTI *et al.* 1997, KIRÁLY 2007). A nemzetség másik hazai faja (*Himantoglossum jankae*) szintén fokozott védelmet élvez Magyarországon; korábban tévesen alkalmazott néven (*H. caprinum*) szerepel az európai közösségi jelentőségű fajok listáján is.

Dolgozatunkban tizenkét faj fenológiai viszonyaival foglalkozunk. 1812–2014 közötti herbáriumi anyagokból, irodalmi és digitális forrásokból több mint 2050 példányt, képet, adatot néztünk át. A vizsgálat során csak a napra pontosan datált gyűjtéseket használtuk fel, elvetettük a hiányos gyűjtési dátumú példányokat. Előfordult, hogy ugyanarról a helyről, ugyanabban az időben több példányt is gyűjtöttek, fényképeztek, ezeket kihagytuk a feldolgozásból. Így összesen 1001 adattal számoltunk. Az adat/herbáriumi példány gyűjtési helyét ArcGIS9.3.1 programmal jelenítettük meg térképen.

1. táblázat. A *Himantoglossum* nemzetség fajai, elterjedési területük és virágzási idejük irodalmi források alapján (DELFORGE 2006, SRAMKÓ *et al.* 2011, SRAMKÓ *et al.* 2012, 2014, RODRIGUEZ & COELLO 2013).

Table 1 Species of the *Himantoglossum* genus with their distribution and flowering time based on literature (DELFORGE 2006, SRAMKÓ *et al.* 2011, SRAMKÓ *et al.* 2012, 2014, RODRIGUEZ & COELLO 2013).

Fajnév / Species	Elterjedés / Distribution	Virágzási idő (hónap) Flowering time (month)
<i>Himantoglossum adriaticum</i>	Közép-Európa	V–VII
<i>Himantoglossum calcaratum</i>	Bosznia-Hercegovina, Szerbia	VI–VIII
<i>Himantoglossum caprinum</i>	Kis-Ázsia-Irán	VI–VIII
<i>Himantoglossum comperianum</i>	Kis-Ázsia-Irán	(IV–)V–VII
<i>Himantoglossum formosum</i>	Kaukázus	V–VI
<i>Himantoglossum galilaeum</i>	Izrael	n.d.
<i>Himantoglossum hircinum</i>	Ny-DNy-Európa	(IV–)V–VII
<i>Himantoglossum jankae</i>	K-Mediterránium	VI–VIII
<i>Himantoglossum metlesicsianum</i>	Tenerife, La Palma	XII–II
<i>Himantoglossum montis-tauri</i>	Anatólia, Leszbosz	V–VI
<i>Himantoglossum robertianum</i>	Mediterránium	(XII–)I–IV(–V)
<i>Himantoglossum samariense</i>	Kréta, D-Görögo.	V–VI

Hat herbáriumi adatbázist használtunk fel: a Jany Renz Herbáriumból 308, a Magyarországi Orchideák Herbáriumi Adatbázisából 60, a párizsi Muséum National d'Histoire Naturelle herbáriumából 47, a londoni British Museum of Natural History adatbázisából 23, a több európai gyűjteményre is találatot hozó *Virtual Herbaria*-ból 20 és a Kew Gardens gyűjteményéből 10 példányt. Egyéb herbáriumokból (MTM Növénytar [BP], Debreceni Egyetem herbárium [DE], Herbarium Berolinense [B]) 28, könyvekből, publikációkból további 198 adatot nyertünk. Felhasználtunk továbbá interneten hozzáférhető fényképes adatbázisokat, valamint egyéb internetes forrásokat (307 adat) (1. Elektronikus Melléklet). Az adatok fajonkénti megoszlását a 2. táblázat szemlélteti.

2. táblázat. A gyűjtött adatok megoszlása fajok szerint (a virágzási középidő megállapításához elegendő adattal rendelkező fajok félkövérrel szedve).

Table 2. Distribution of the collected data among the species. Species with sufficient data records to calculate average flowering day are bold

Fajnév / Species	n
<i>Himantoglossum adriaticum</i>	132
<i>Himantoglossum calcaratum</i>	17
<i>Himantoglossum caprinum</i>	69
<i>Himantoglossum comperianum</i>	126
<i>Himantoglossum formosum</i>	16
<i>Himantoglossum galilaeum</i>	13
<i>Himantoglossum hircinum</i>	233
<i>Himantoglossum jankae</i>	165
<i>Himantoglossum metlesicsianum</i>	22
<i>Himantoglossum montis-tauri</i>	17
<i>Himantoglossum robertianum</i>	185
<i>Himantoglossum samariense</i>	6

Adatelemzés

Hat faj esetében volt kellően magas a gyűjtött rekordok száma, hogy a virágzási középídot kiszámíthassuk (2. táblázat). További öt fajt (*H. calcaratum*, *H. formosum*, *H. galilaeum*, *H. metlesicsianum*, *H. montis-tauri*) vontunk be a fajok virágzási idejének elkülönülését vizsgáló elemzésbe. A *H. samariense*-ről nem találtunk elegendő adatot ahhoz, hogy virágzási idejét elemezhessük.

A gyűjtési dátumokat átszámoltuk Julianus napra, majd ezeket fenogramon ábrázoltuk. Az egyes egyedek virágzási időpontjával is Julianus dátumban számoltunk. A *H. metlesicsianum* esetében a decemberi időpontokat negatív értékeként adtuk meg (-365+virágzási időpont (Julianus napban)), annak érdekében, hogy az összefüggő (de a naptári év váltás miatt kettéválasztott) virágzási időintervallumot folyamatos adatsor reprezentálja. A fajok virágzási idejének időbeli elkülönülését egyutas ANOVA-val vizsgáltuk, melyet Tukey teszt követett. Az adatalemzés R statisztikai környezetben történt (R DEVELOPMENT CORE TEAM 2013).

Eredmények

A feldolgozott források alapján a *H. formosum*, *H. galilaeum* és a *H. metlesicsianum* elterjedési területe nem érintkezik más *Himantoglossum* fajjal. A *H. calcaratum* és a *H. samariense* egy, a *H. hircinum* két, a *H. adriaticum*, *H. caprinum* és a *H. comperianum* három, a *H. montis-tauri* négy, a *H. jankae* öt, míg a *H. robertianum* areája hét másik sallangvirág fajéval fed át, összesen 15 fajpárt alkotva (1. ábra). A nagy elterjedési területtel rendelkező fajok elterjedése (például *H. robertianum*, *H. hircinum*) a Földközi-tenger partvidékének nyugati részén érintkezik. A *H. caprinum* és *H. jankae* Kis-Ázsiában és Anatólia északi részén, míg a *H. adriaticum* és *H. jankae* Közép-Európában fednek át.

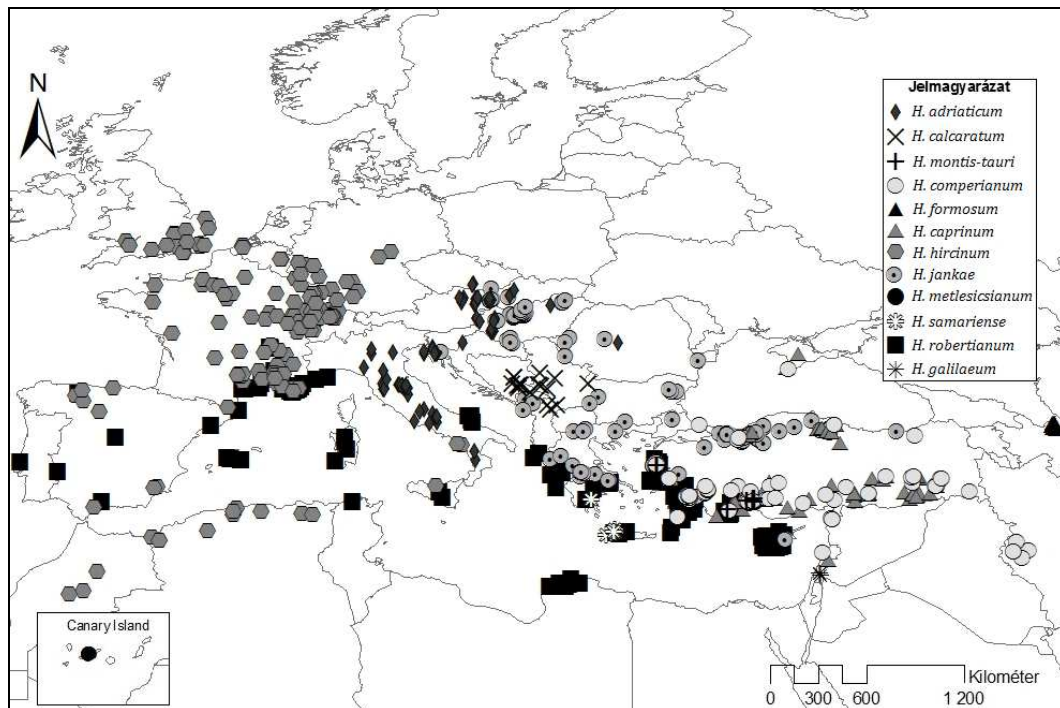

1. ábra. *Himantoglossum* fajok elterjedési területe.
Fig. 1. Distribution area of *Himantoglossum* species.

Az átfedő areával rendelkező *Himantoglossum* fajpárok az alábbiak:

<i>H. adriaticum</i> / <i>H. hircinum</i>	<i>H. caprinum</i> / <i>H. jankae</i>	<i>H. hircinum</i> / <i>H. robertianum</i>
<i>H. adriaticum</i> / <i>H. jankae</i>	<i>H. caprinum</i> / <i>H. montis-tauri</i>	<i>H. jankae</i> / <i>H. montis-tauri</i>
<i>H. adriaticum</i> / <i>H. robertianum</i>	<i>H. caprinum</i> / <i>H. robertianum</i>	<i>H. jankae</i> / <i>H. robertianum</i>
<i>H. calcaratum</i> / <i>H. jankae</i>	<i>H. comperianum</i> / <i>H. montis-tauri</i>	<i>H. robertianum</i> / <i>H. montis-tauri</i>
<i>H. caprinum</i> / <i>H. comperianum</i>	<i>H. comperianum</i> / <i>H. robertianum</i>	<i>H. samariense</i> / <i>H. robertianum</i>

3. táblázat. *Himantoglossum* fajok virágzási ideje Julianus napban kifejezve.

Table 3. Flowering time of *Himantoglossum* species in Julian day.

Faj / Species	n	Átlag Mean	Medián Median	Szórás SD	Min	Max	Virágzás hossza (napok) / Flowering period (days)
<i>H. robertianum</i>	185	85,2	86	23,6	21	152	131
<i>H. comperianum</i>	126	141	139,5	13,4	92	184	92
<i>H. caprinum</i>	69	152,9	152	19	92	188	96
<i>H. hircinum</i>	233	153,1	150	19,9	97	204	107
<i>H. adriaticum</i>	132	161,3	158	15,6	121	204	83
<i>H. jankae</i>	165	181,6	181	17,4	133	249	116

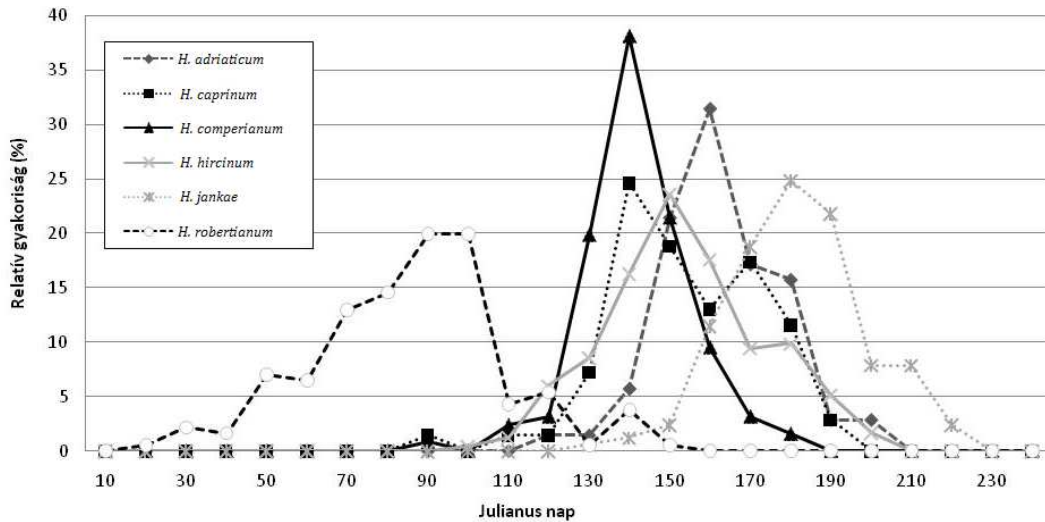

2. ábra. A *Himantoglossum* fajok virágzási fenogramja - a gyűjtött virágzási adatok relatív gyakorisága az idő függvényében.

Fig. 2. Flowering phenograms of the studied 6 *Himantoglossum* taxa.

Eredményeink alapján legkorábban virágzik a *H. robertianum*, május vége felé a *H. comperianum*. A *H. caprinum* és a *H. hircinum* június eleji virágzását követi a *H. adriaticum*. Legkésőbb, július elején virít a *H. jankae* (2. ábra, 3. táblázat). Utóbbi három faj legkorábbi és legkésőbbi virágzásának megfigyelése összefügg az elterjedésből adódó különbözőséggel. Április 7-én gyűjtöttek *H. hircinum* virágzó példányt Dél-Franciaországból (Lhuis), legkésőbbi virágzó adat július 23-ai Franciaország északi részéről (Lierval). *H. adriaticum* esetében a május 1-i adat Olaszországból (Ca' La Lagia), a július 23-i Ausztriából (Bécs mellől) származik. A *H. jankae* görögországi (Megalochori) adatai közt találtunk május 13-án nyíló, Magyarországról (Veszprém mellől) pedig igen későn, ősz elején, szeptember 6-án virágzó példányt. A fajok virágzási idejének adatait elemezve a fajok között nagy különbségeket tapasztaltunk. 21 fajpár esetében nem volt szignifikáns eltérés a virágzási időben (4. táblázat).

4. táblázat. *Himantoglossum* fajtárok virágzási idejének összehasonlítása. Rövidítések: diff – átlagos különbség, CI – konfidencia intervallum, lwr – alsó határ, upr – felső határ
(A szignifikánsan eltérő fenológiájú fajtárokat félkövér szedés jelzi).

Table 4. Comparison of the blooming periods of *Himantoglossum* species pairs. Abbreviations: diff – mean difference, CI – confidence interval, lwr – lower threshold, upr – upper threshold
(With bold species pairs with significantly different flowering phenological data).

Fajtár / Species pair	diff	CI lwr	CI upr	p-érték / p-value
<i>H. calcaratum</i> – <i>H. adriaticum</i>	36,26	12,25	60,27	0,0001
<i>H. caprinum</i> – <i>H. adriaticum</i>	-8,36	-22,20	5,48	0,6848
<i>H. comperianum</i> – <i>H. adriaticum</i>	-20,30	-31,91	-8,70	0,0000
<i>H. formosum</i> – <i>H. adriaticum</i>	-11,09	-35,75	13,58	0,9353
<i>H. galilaeum</i> – <i>H. adriaticum</i>	-17,66	-44,74	9,43	0,5752
<i>H. hircinum</i> – <i>H. adriaticum</i>	-8,20	-18,35	1,96	0,2475
<i>H. jankae</i> – <i>H. adriaticum</i>	20,33	9,45	31,21	0,0000
<i>H. metlesicsianum</i> – <i>H. adriaticum</i>	-46,18	-67,64	-24,72	0,0000
<i>H. montis-tauri</i> – <i>H. adriaticum</i>	-14,74	-38,75	9,27	0,6623
<i>H. robertianum</i> – <i>H. adriaticum</i>	-76,06	-86,68	-65,45	0,0000
<i>H. caprinum</i> – <i>H. calcaratum</i>	-44,62	-69,85	-19,39	0,0000
<i>H. comperianum</i> – <i>H. calcaratum</i>	-56,56	-80,64	-32,49	0,0000
<i>H. formosum</i> – <i>H. calcaratum</i>	-47,34	-79,80	-14,89	0,0002
<i>H. galilaeum</i> – <i>H. calcaratum</i>	-53,91	-88,24	-19,58	0,0000
<i>H. hircinum</i> – <i>H. calcaratum</i>	-44,45	-67,86	-21,04	0,0000
<i>H. jankae</i> – <i>H. calcaratum</i>	-15,92	-39,66	7,81	0,5309
<i>H. metlesicsianum</i> – <i>H. calcaratum</i>	-82,44	-112,53	-52,35	0,0000
<i>H. montis-tauri</i> – <i>H. calcaratum</i>	-51,00	-82,96	-19,04	0,0000
<i>H. robertianum</i> – <i>H. calcaratum</i>	-112,32	-135,93	-88,70	0,0000
<i>H. comperianum</i> – <i>H. caprinum</i>	-11,94	-25,90	2,01	0,1747
<i>H. formosum</i> – <i>H. caprinum</i>	-2,73	-28,58	23,13	1,0000
<i>H. galilaeum</i> – <i>H. caprinum</i>	-9,30	-37,47	18,87	0,9930
<i>H. hircinum</i> – <i>H. caprinum</i>	0,16	-12,61	12,93	1,0000
<i>H. jankae</i> – <i>H. caprinum</i>	28,69	15,33	42,05	0,0000
<i>H. metlesicsianum</i> – <i>H. caprinum</i>	-37,82	-60,64	-15,01	0,0000
<i>H. montis-tauri</i> – <i>H. caprinum</i>	-6,38	-31,61	18,85	0,9992
<i>H. robertianum</i> – <i>H. caprinum</i>	-67,70	-80,85	-54,56	0,0000
<i>H. formosum</i> – <i>H. comperianum</i>	9,22	-15,51	33,95	0,9822
<i>H. galilaeum</i> – <i>H. comperianum</i>	2,65	-24,50	29,79	1,0000
<i>H. hircinum</i> – <i>H. comperianum</i>	12,11	1,81	22,41	0,0074
<i>H. jankae</i> – <i>H. comperianum</i>	40,64	29,61	51,66	0,0000
<i>H. metlesicsianum</i> – <i>H. comperianum</i>	-25,88	-47,41	-4,35	0,0053
<i>H. montis-tauri</i> – <i>H. comperianum</i>	5,56	-18,51	29,64	0,9997
<i>H. robertianum</i> – <i>H. comperianum</i>	-55,76	-66,52	-44,99	0,0000
<i>H. galilaeum</i> – <i>H. formosum</i>	-6,57	-41,36	28,22	0,9999
<i>H. hircinum</i> – <i>H. formosum</i>	2,89	-21,19	26,97	1,0000
<i>H. jankae</i> – <i>H. formosum</i>	31,42	7,02	55,82	0,0018
<i>H. metlesicsianum</i> – <i>H. formosum</i>	-35,10	-65,71	-4,48	0,0104
<i>H. montis-tauri</i> – <i>H. formosum</i>	-3,66	-36,11	28,80	1,0000
<i>H. robertianum</i> – <i>H. formosum</i>	-64,98	-89,26	-40,70	0,0000

Fajpár / Species pair	diff	CI lwr	CI upr	p-érték / p-value
<i>H. hircinum</i> – <i>H. galilaeum</i>	9,46	-17,09	36,02	0,9873
<i>H. jankae</i> – <i>H. galilaeum</i>	37,99	11,15	64,83	0,0003
<i>H. metlesicsianum</i> – <i>H. galilaeum</i>	-28,52	-61,12	4,07	0,1507
<i>H. montis-auri</i> – <i>H. galilaeum</i>	2,91	-31,42	37,24	1,0000
<i>H. robertianum</i> – <i>H. galilaeum</i>	-58,40	-85,14	-31,67	0,0000
<i>H. jankae</i> – <i>H. hircinum</i>	28,53	19,05	38,01	0,0000
<i>H. metlesicsianum</i> – <i>H. hircinum</i>	-37,99	-58,77	-17,20	0,0000
<i>H. montis-auri</i> – <i>H. hircinum</i>	-6,55	-29,96	16,86	0,9982
<i>H. robertianum</i> – <i>H. hircinum</i>	-67,87	-77,04	-58,69	0,0000
<i>H. metlesicsianum</i> – <i>H. jankae</i>	-66,52	-87,66	-45,37	0,0000
<i>H. montis-auri</i> – <i>H. jankae</i>	-35,08	-58,81	-11,34	0,0001
<i>H. robertianum</i> – <i>H. jankae</i>	-96,40	-106,37	-86,42	0,0000
<i>H. montis-auri</i> – <i>H. metlesicsianum</i>	31,44	1,35	61,53	0,0318
<i>H. robertianum</i> – <i>H. metlesicsianum</i>	-29,88	-50,89	-8,87	0,0003
<i>H. robertianum</i> – <i>H. montis-auri</i>	-61,32	-84,93	-37,70	0,0000

Diszkusszió

A vizsgált sallangvirág fajok közül mindössze három faj, a *H. formosum*, *H. galilaeum* és a *H. metlesicsianum* különül el területileg a nemzetség többi fajától, a többi legalább egy másik fajjal átfedő elterjedési területtel rendelkezik. Összesen 15 átfedő areájú fajpárt találtunk. A lehetséges hibridizáció esélyét növeli, hogy a fajok mindegyike hasonló élőhelyeket foglal el (cserjések, száraz gyepek), így az átfedő areák esetében azonos élőhelyen vagy egymás közelében is megjelenhetnek a sallangvirágok. A nagyobb egyedszámú állományok rendszerint másodlagos, bolygatott élőhelyeken (utak mentén, félbehagyott építkezések helyszínén) jelennek meg, ahol gyakori a növényfajok között a hibridizáció (COZZOLINO *et al.* 2006). Mégis, mindössze három bizonytalan interspecifikus hibrid adattal rendelkezünk a nemzetségben.

A virágzási időszak hossza fajonként eltérő. Legrövidebb ideig a *H. adriaticum* virágzik, míg (DELFORGE 2006 munkájához hasonlóan) hosszú virágzási időszakot tapasztaltunk a *H. jankae* és a *H. robertianum* esetében (1. táblázat). VLČKO *et al.* (2003) Szlovákiában rövidebb virágzási időszakot említenek a *H. adriaticum* és *H. jankae* fajoknál, mely Magyarországon is megfigyelhető. Mindkét faj átlagos virágzási középnapja később van (BÓDIS *et al.* 2011a, b), mint az általunk tapasztalt, hiszen a virágzási időszak hossza függ az elterjedési területtől; ugyanazon faj fenológiai ritmusa eltérő klimatikus adottságú területek között különböző (VAKHRAMEEVA *et al.* 2008, MOLNÁR V. 2011a). A megtévesztő fajok esetében, ha nagyon összehangolt a virágzás, s egyszerre sok virág nyílik, az a reprodukciós siker csökkenését eredményezi (SUN *et al.* 2009); így a megtévesztő fajoknak állományszinten megéri „elnyújtani” a virágzás időtartamát.

A sallangvirágok főként nyári virágzásúak, azonban a fajok virágzási ideje között nagy különbségeket találtunk. 55 fajpárt vizsgálva csupán 21 fajpár virágzási ideje nem tér el egymástól szignifikánsan. Azonban a statisztikailag igazoltan azonos virágzási idővel rendelkező fajpárok közül csak öt fajpár (*H. comperianum* - *H. caprinum*, *H. montis-auri* - *H. comperianum*, *H. hircinum* - *H. adriaticum*, *H. montis-auri* - *H. caprinum*, *H. jankae* - *H. calcaratum*) rendelkezik átfedő elterjedési területtel, mely a hibridek kialakulásának kedvez.

2011-ben jelezték É-Törökországból a *H. caprinum* × *H. comperianum* hibridet (GÄMPERLE & GÖLZ 2011), melyek a mi adatgyűjtésünk szerint is átfedő areával rendelkeznek (1. ábra). Hasonló a helyzet a másik közölt hibrid (*H. comperianum* × *H. montis-aurii* Lesboszról)

(KARATZAS 2004) szülőfajai esetében. További egy megerősítés nélküli közlést találtunk *H. hircinum* és *H. adriaticum* fajpár hibridizációja kapcsán [1].

Azonos virágzási idejük ellenére a további két fajpárnál (*H. montis-tauri* - *H. caprinum* és *H. jankae* - *H. calcaratum*) nem találtunk hibridizációra való utalást.

Elterjedési területük szerint átfedő, de eltérő virágzási idejű fajpárok esetében, *H. jankae* és *H. montis-tauri* [4], valamint *H. jankae* és *H. adriaticum* fajpár kapcsán is találtunk említést hibrid meglétére [1], melyek irodalomban nem publikált adatok, illetve utóbbi hivatkozás nélküli közlés. Azonban a virágzási fenogram igazolja, hogy a legkorábbi és legkésőbbi virágzású egyedek virágzási ideje átfedhet.

Öt fajpárt (*H. comperianum* - *H. caprinum*, *H. montis-tauri* - *H. comperianum*, *H. hircinum* - *H. adriaticum*, *H. montis-tauri* - *H. caprinum* és *H. jankae* - *H. calcaratum*) kivéve, azok a sallangvirág fajok, melyek virágzási ideje jelentősen egybeesik, területileg elkülönülnek. Míg az eltérő virágzású fajok többnyire eltérő elterjedési területtel is rendelkeznek. Mindössze hét fajpár esetében igazoltuk azt a hipotézist, miszerint elterjedési terület szerint megegyező fajok virágzási ideje különül el. Ilyen fenológiai izolációt tapasztaltak sömörös pettyes kosbor (*Neotinea ustula*) és nyári virágzású alakja (subsp. *aestivalis*) (KÜMPEL & MRKVICKA 1990), valamint a poszméhbangó későn virágzó rokonai között (PAULUS 1996). A fenológiai szétválás csökkentheti a versenyt a generalista megporzók között (BOLMGREN *et al.* 2003). Eredményeink fényében a sallangvirág nemzetség esetében a hibridizáció elkerüléséért legalább részben a fenológiai izoláció biztosítja.

Köszönetnyilvánítás

Molnár V. Attilának köszönjük a vizsgálat alapötletét és hasznos tanácsait, Vincze Orsolyának az adatelemzésben nyújtott segítségét. A kutatás a TÁMOP-4.2.4.A/2-11/1-2012-0001 'Nemzeti Kiválóság Program' című kiemelt projekt keretében zajlott. A projekt az Európai Unió támogatásával, az Európai Szociális Alap társfinanszírozásával valósul meg.

Irodalom

- ALIBERTIS, C. & ALIBERTIS, A. (1989): La Crete n'a pas fini de livrer ses secrets aux orchidophiles (2eme partie). – *Orchidophile* 20: 108–112.
- ARNOLD, M. L. (ed.) (1997): *Natural Hybridization and Evolution*. – Oxford University Press, New York.
- BÓDIS J., DÉNES A, SRAMKÓ G., SÜLYOK J., MATUS G. & MOLNÁR V. A. (2011a): Bíbor sallangvirág. – In: MOLNÁR V. A. (szerk.), *Magyarország orchideáinak atlasza*. Kossuth Kiadó, Budapest, 380–384 pp.
- BÓDIS J., SRAMKÓ G., ÓVÁRI M. & MOLNÁR V. A. (2011b): Adriai sallangvirág. – In: MOLNÁR V. A. (szerk.), *Magyarország orchideáinak atlasza*. Kossuth Kiadó, Budapest, 375–379 pp.
- BOLMGREN, K. & LÖNNBERG, K. (2005): Herbarium data reveal an association between fleshy fruit type and earlier flowering time. – *International Journal of Plant Sciences* 166: 663–670.
- BOLMGREN, K., ERIKSSON, O. & LINDER, H. P. (2003): Contrasting flowering phenology and species richness in abiotically and biotically pollinated angiosperms. – *Evolution* 57: 2001–2011.
- CONTI, F., MANZI, A. & PEDROTTI, F. (1997): *Liste rosse regionale delle piante d'Italia*. – WWF/Società Botanica Italiana Camerino.
- COZZOLINO, S., NARDELLA, A. M., IMPAGLIAZZO, S., WIDMER, A. & LEXER, C. (2006): Hybridization and conservation of Mediterranean orchids: should we protect the orchid hybrids or the orchid hybrid zones? – *Biological Conservation* 129: 14–23.
- DELFORGE, P. (1999): Nomenclatural and taxonomical contribution to the genus *Himantoglossum* (Orchidaceae). – *Naturalistes Belges* 80: 387–408.
- DELFORGE, P. (2006): *Orchids of Europe, North Africa and the Midden East*. – A&C Black Publisher Ltd., London.
- ELZINGA, J. A., ATLAN, A., BIÈRE, A., GIGORD, L., WEIS, A. E. & BERNASCONI, G. (2007): Time after time: flowering phenology and biotic interactions. – *Trends in Ecology & Evolution* 22: 432–439.

- GÄMPERLE, R. & GÖLZ, P. (2011): *Ophrys tremoris* Gämperle & Gözl spec. nov. sowie eine sehr seltene Hybride aus der Nordtürkei. – *Journal Europäischer Orchideen* 43: 3–14.
- HARRAP, A. & HARRAP, S. (2009): *Orchids of Britain and Ireland: A Field and Site Guide*. – A&C Black Publisher Ltd., London, 480 pp.
- KARATZAS, I. A. (2004): *Comptoglossum agiasense*, eine seltene Hybride von Lesbos. – *Journal Europäischer Orchideen* 36: 951–956.
- KIRÁLY G. (szerk.) (2007): *Vörös Lista. A magyarországi edényes flóra veszélyeztetett fajai*. – Saját kiadás, Sopron, 73 pp.
- KÜMPEL, H. & MRKVICKA, A. Ch. (1990): Untersuchungen zur Abtrennung der *Orchis ustulata* L. subsp. *aestivalis* (Kümpel) Kümpel et Mrkvicka. – *Mitteilungsblatt. Arbeitskreise Heimische Orchideen Baden-Württemberg* 22: 306–324.
- LAVOIE, C. & LACHANCE, D. (2006): A new herbarium-based method for reconstructing the phenology of plant species across large areas. – *American Journal of Botany* 93: 512–516.
- MAGLOCKY, S. & FERÁKOVÁ, V. (1993): Red list of ferns and flowering plants (Pteridophyta and Spermatophyta) of the flora of Slovakia (the second draft). – *Biologia, Bratislava* 48: 361–385.
- McIntosh, M. E. (2002): Flowering phenology and reproductive output in two sister species of *Ferocactus* (Cactaceae). – *Plant Ecology* 159: 1–13.
- MILLER-RUSHING, A. J., INOUE, D. W. & PRIMACK, R. B. (2008): How well do first flowering dates measure plant responses to climate change? The effects of population size and sampling frequency. – *Journal of Ecology* 96: 1289–1296.
- MOLNÁR V. A. (2011a): A hazai orchideák fenológiai viszonyai. – *Kitaibelia* 16: 67–73.
- MOLNÁR V. A. (2011b): Az orchideák hibridjei. – *Kitaibelia* 16: 75–78.
- MOLNÁR V. A., KREUTZ, K. C., ÓVÁRI M., SENNIKOV, A. N., BATEMAN, R. M., TAKÁCS A., SOMLYAY L. & SRAMKÓ G. (2012a): *Himatoglossum jankae* (Orchidaceae: Orchideae), a new name for a long-misnamed lizard orchid. – *Phytotaxa* 73: 8–12.
- MOLNÁR V. A., TAKÁCS A., HORVÁTH O., E. VOJTKÓ A., KIRÁLY G., SONKOLY J., SÜLYÖK J. & SRAMKÓ G. (2012b): Herbarium database of hungarian orchids I. Methodology, dataset, historical aspects and taxa. – *Biologia* 67: 79–86.
- MOURADOV, A., CREMER, F. & COUPLAND, G. (2002): Control of flowering time interacting pathways as a basis for diversity. – *The Plant Cell Online* 14 (suppl 1): S111–S130.
- MUNGUÍA-ROSAS, M. A., OLLERTON, J., PARRA-TABLA, V. & DE-NOVA, J. A. (2011): Meta-analysis of phenotypic selection on flowering phenology suggests that early flowering plants are favoured. – *Ecology Letters* 14: 511–521.
- OLLERTON, J. & LACK, A. (1998): Relationships between flowering phenology, plant size and reproductive success in shape *Lotus corniculatus* (Fabaceae). – *Plant Ecology* 139: 35–47.
- OLLERTON, J. & LACK, A. J. (1992): Flowering phenology: an example of relaxation of natural selection? – *Trends in Ecology & Evolution* 7: 274–276.
- PAULUS, H. F. (1996): Zur Bestäubungsbiologie und Artberechtigung von *Ophrys tetraloniae* Techner 1987 und *Ophrys elatior* Gumprecht ex. H.F. Paulus spec. nov. (Orchidaceae). – *Arbeitskreise Heimische Orchideen* 13: 4–13.
- PRIMACK, D., IMBRES, C., PRIMACK, R. B., MILLER-RUSHING, A. J. & DEL TREDICI, P. (2004): Herbarium specimens demonstrate earlier flowering times in response to warming in Boston. – *American Journal of Botany* 91: 1260–1264.
- R DEVELOPMENT CORE TEAM (2013): *R: A language and environment for statistical computing*. – R Foundation for Statistical Computing, Vienna, Austria. <http://www.R-project.org>
- REDL, K. (2003): *Wildwachsende Orchideen in Österreich. – faszinierenden und schützenswert. 3. Ausgabe*. Kurt Redl Eigenverlag.
- REINHARD, H. R., GÖLZ, P., PETER, R. & WILDEMURTH, H. (1991): *Die orchideen der Schweiz und angrenzender Gebiete*. – Fotorotar AG, Druck + Verlag.
- ROBBIRT, K. M., DAVY, A. J., HUTCHINGS, M. J. & ROBERTS, D. L. (2011): Validation of biological collections as a source of phenological data for use in climate change studies: a case study with the orchid *Ophrys sphegodes*. – *Journal of Ecology* 99: 235–241.
- RODRIGUEZ, A. A. & COELLO, A. M. (2013): Adiciones corológicas de *Himatoglossum metlesicsianum* (W.P.Teschner) P. Delforge (Orchidaceae): Primera cita para la Isla de la Palma (Islas Canarias). – *Botanica Macaronésica* 28: 123–128.

- SABAT, A. M. & ACKERMAN, J. D. (1996): Fruit set in a deceptive orchid: the effect of flowering phenology, display size, and local floral abundance. – *American Journal of Botany* 1181–1186.
- SRAMKÓ G., MOLNÁR V. A. & BATEMAN, R. M. (2011): A sallangvirág (*Himantoglossum*) nemzetség evolúciós viszonyai. – In: MOLNÁR V. A. (szerk.), *Magyarország orchideáinak atlasza*. Kossuth Kiadó, Budapest, pp. 29–33.
- SRAMKÓ G., MOLNÁR V. A., HAWKINS J., BATEMAN R.M. (2014): Molecular phylogeny and evolutionary history of the Eurasiatic orchid genus *Himantoglossum* s.l. (*Orchidaceae*). – *Annals of Botany* 114: 1609–1626.
- SRAMKÓ G., ÓVÁRI M., YENA, A. V., SENNIKOV, A. N., SOMLYAY L., BATEMAN, R. M. & MOLNÁR V. A. (2012): Unravelling a century of misuse: typification of the name *Himantoglossum caprinum* (*Orchidaceae: Orchideae*). – *Phytotaxa* 66: 21–26.
- STEBBINS, G. L. (1969): The significance of hybridization for plant taxonomy and evolution. – *Taxon* 26–35.
- SUN, H. Q., CHENG, J., ZHANG, F. M., LUO, Y. B. & GE, S. (2009): Reproductive success of non-rewarding *Cypripedium japonicum* benefits from low spatial dispersion pattern and asynchronous flowering. – *Annals of Botany* 103: 1227–1237.
- TAKÁCS A., LACZKÓ L. & MOLNÁR V. A. (2013): A herbáriumok 'új típusú' felhasználási lehetőségei. – *Botanikai Közlemények* 100: 217–238.
- TALI, K. & KULL, T. (2001): Highly variable flowering time in *Orchis ustulata* (*Orchidaceae*): consequences for population dynamics. – *Nordic Journal of Botany* 21: 457–466.
- TALI, K., FAY, M. F. & BATEMAN, R. M. (2006): Little genetic differentiation across Europe between early-flowering and late-flowering populations of the rapidly declining orchid *Neotinea ustulata*. – *Biological Journal of the Linnean Society* 87: 13–25.
- VAKHRAMEEVA, M. G., TATARENKO, I. V., VARLYGINA, T. I., TOROSYAN, G. K. & ZAGULSKII, M. N. (2008): *Orchids of Russia and adjacent countries (within the border of the former USSR)*. – A.R.G. Gantner Verlag K.G.
- VLČKO, J., DÍTE, D. & KOLNÍK, M. (2003): *Orchids of Slovakia*. – ZO SZOPK Orchidea, Zvolen.

Hivatkozott világháló helyek / Internet sources

- [1] Günther's Site – Europäische Orchideen und ihre Hybriden - <http://www.guenther-blaich.de>
- [2] Herbarium Jany Renz – <http://orchid.unibas.ch/site.herbarium.php>
- [3] Muséum National d'Histoire Naturelle – <http://science.mnhn.fr/all/search>
- [4] Orchid blog – The nature of Lesvos - <http://www.janvanlent.com/blog/>

Beérkezett / received: 2013. 12. 05. • Elfogadva / accepted: 2015. 01. 20.

BIRÓ Éva & BÓDIS Judit (2015):

**Sallangvirág (*Himantoglossum*) fajok virágzás-fenológiája és elterjedési mintázata /
Flowering phenology of Lizard Orchids (*Himantoglossum*)– *Kitaibelia* 20 (1): 157–167.
(DOI: 10.17542/kit.20.150)**

1. Elektronikus melléklet – A gyűjtött adatok megoszlása források szerint.

Electronic Appendix 1. – Literature data with their sources.

Forrás / Source	Fajok száma / Number of species	Adatok száma / Number of data
British Museum of Natural History [5]	1	23
Freie Universität Berlin, Herbarium Berolinense [13]	1	1
Herbarium Jany Renz [17]	11	308
Kew Gardens [20]	3	10
MOLNÁR V. <i>et al.</i> (2012 <i>b</i>)	2	60
Muséum National d'Histoire Naturelle [22]	2	47
Virtual Herbaria [42]	3	20
MTM Növénytára (BP)	1	5
Debreceni Egyetem Herbárium (DE)	7	22
BAUMANN <i>et al.</i> (2005)	1	4
BAUMANN <i>et al.</i> (2006)	1	1
BAUMANN & BAUMANN (2001)	1	8
BAUMANN & KÜNKELE (1982)	6	6
BAUMANN & LORENZ (2005)	2	3
BIEL (1998)	2	5
BUTTLER (1996)	7	13
CLAESSENS & KLEYNEN (2011)	4	15
DELFORGE (1995)	3	5
DELFORGE (2006)	8	12
EBBENS & EBBENS (2007)	1	1
HEINRICH (2003)	1	4
HIRTH & SPAETH (1998)	1	24
KLAVER (2011)	1	23
KREUTZ (1998)	5	19
KREUTZ (2002)	1	2
KREUTZ (2004)	1	7
KREUTZ (2006)	2	6
KREUTZ & DEKKER (2000)	1	5
KÜNKELE & BAUMANN (1998)	1	2
LOPEZ ESPINOSA & SANCHEZ GOMEZ (2006)	1	2
MOLNÁR V. <i>et al.</i> (2012 <i>a</i>)	1	18
MORSCHER & MORSCHER (1996)	1	1
REDL (2003)	1	2
REINHARD <i>et al.</i> (1991)	1	6
TYTECA (1998)	1	1
VLČKO <i>et al.</i> (2003)	2	3
[3] internet forrás	4	13
[4] internet forrás	4	8
[7–8], [27], [29] internet forrás	7	18
[9] internet forrás	6	28
[14–16], [32–33], internet forrás	4	14
[28] internet forrás	6	130
[25] internet forrás	4	12
[31] internet forrás	4	14
[1–2], [6], [10–12], [18], [21], [23–24], [26], [30], [34–41], [43–48] internet forrás	10	70

Irodalom / References

- BAUMANN, B. & BAUMANN, H. (2001): Zur Kenntnis der Orchideenflora der Cyrenaika (Lybien). – *Journal Europäischer Orchideen* 33: 691–725
- BAUMANN, H. & KÜNKELE, S. (1982): *Die wildwachsenden Orchideen Europas*. – Franckh, Stuttgart.
- BAUMANN, H. & LORENZ, R. (2005): Beiträge zur Taxonomie europäischer und mediterraner Orchideen. – *Journal Europäischer Orchideen* 37: 705–743.
- BAUMANN, H., BLATT, H., DIERËEN, K., DIETRICH, H., DOSTMANN, H., ECCARIUS, W., KRETZSCHMAR, H., KÜHN, H.-D., MÖLLER, O., PAULUS, H. F., STERN, W. & WIRTH, W. (2005): *Die Orchideen Deutschlands*. – Arbeitskreise Heimische Orchideen (Hrsg.), Uhlstadt-Kirchhasel.
- BAUMANN, H., KÜNKELE, S. & LORENZ, R. (2006): *Orchideen Europas mit angrenzenden Gebieten*. – Ulmer, Stuttgart.
- BIEL, B. (1998): Die Orchideenflora der Insel Lesbos (Griechenland). – *Journal Europäischer Orchideen* 30: 251–443.
- BUTTNER, K. P. (1986): *Orchideen*. – Mosaik Verlag, München
- CLAESSENS, J. & KLEYNEN, J. (2011): *The flower of the European orchid. Form and function*. – Claessens & Kleynen, Geulle.
- DELFORGE, P. (1995): *Orchids of Britain and Europe*. – Delachaux & Niestlé, Paris.
- EBBENS, M. & EBBENS, B. (2007): Begegnungen mit extremen Farbvarianten seltener Orchideen in der Türkei; Apochromie versus Hyperchromie. – *Journal Europäischer Orchideen* 39: 49–54.
- HEINRICH, W. (2003): Zur Ansiedlung und Wiedereinbürgerung heimischer Orchideen - die Entwicklung einer neu begründeten Population der Bocks-Riemenzunge (*Himantoglossum hircinum*). – *Journal Europäischer Orchideen* 35: 455–538.
- HIRTH, M. & SPAETH, H. (1998): Zur Orchideenflora von Chios - *Ophrys homeri*, eine neue Ophrysart. – *Journal Europäischer Orchideen* 30: 3–80.
- KLAVER, J. M. I. (2011): *Himantoglossum adriaticum* H. Baumann in Central-East Italy (Pesaro-Urbino, Marche) and FFH-Directive 92/43/EEC. – *Journal Europäischer Orchideen* 43: 590–602.
- KREUTZ, C. A. J. & DEKKER, H. (2000): *Die Orchideeën van Nederland*. – Raalte & Landgraaf.
- KREUTZ, C. A. J. (1998): *Die Orchideen der Türkei*. – Landgraaf/Raalte NL.
- KREUTZ, C. A. J. (2002): *Feldführer Deutsche Orchideen*. – Landgraaf, NL.
- KREUTZ, C. A. J. (2004): *Die Orchideen von Zypern*. – Landgraaf, NL.
- KREUTZ, C. A. J. (2006): Bemerkungen zu den Orchideen von Libanon, Syrien, Israel, Zypern und der Türkei. – *Journal Europäischer Orchideen* 38: 105–160.
- KÜNKELE, S. & BAUMANN, H. (1998): Orchidaceae. – In: SEBALD, O., SEYBOLD, S., PHILIPPI, G. & WÖRZ, A. (eds), *Die Farn- und Blütenpflanzen Baden-Württembergs 8*. Ulmer Verlag, Stuttgart, S.
- LOPEZ ESPINOSA, J. & SANCHEZ GOMEZ, P. (2006): The orchids of the Region of Murcia, Spain. – *Journal Europäischer Orchideen* 38: 799–865.
- MORSCHKE, G. & MORSCHKE, K. (1996): *Zyperns Orchideen*. – Selbstverlag.
- TYTECA, D. (1998): The Orchid Flora of Portugal. – *Journal Europäischer Orchideen* 29: 183–581.

Világháló oldalak / Web sources

(Hozzáférés / Accessed: 2014. 12. 01.)

- [1] Acta Plantarum - <http://www.actaplantarum.org/floraitaliae/viewtopic.php?t=4981>
- [2] AOC (Associació Orquidològica de Catalunya) - http://www.ophrys.cat/himantoglossum_metlesicsianum.html
- [3] BioLib – Biological Library - <http://www.biolib.cz>
- [4] Botany.cz - <http://botany.cz>
- [5] British Museum of Natural History - <http://www.nhm.ac.uk/research-curation/scientific-resources/collections/botanical-collections/botany-specimen-database/>
- [6] Cretan flora - <http://www.cretanflora.com/>
- [7] Europas Orkidéer - <http://www.camerallife.se/se/galleri-8578239>
- [8] European orchids - <http://www.fancyplants.de/encontent/orchids/purespec.htm>
- [9] Flickr.com - <https://www.flickr.com/search/?q=himantoglossum>
- [10] Flowers of Ymittos & Parnitha - http://flowersofymittos.blogspot.hu/2012/06/orchidaceae_22.html
- [11] Flowers, butterflies and all kinds of blog - <http://anenet110.wordpress.com/tag/himantoglossum-caprinum/>
- [12] Fotocommunity - <http://www.fotocommunity.de/natur/orchideen/2373>
- [13] Freie Universität Berlin, Herbarium Berlinense - <http://ww2.bgbm.org/Herbarium/>
- [14] Greek mountain flora - <http://www.greekmountainflora.info/Vardousia/slides/Himantoglossum%20caprinum.html>
- [15] Greek orchids - <http://www.greekorchids.gr/>
- [16] Greekflora.gr - <http://greekflora.gr/>
- [17] Herbarium Jany Renz - <http://orchid.unibas.ch/site.herbarium.php>
- [18] Italian website - <http://www.clubaquilerampanti.it/barbone%20adriatico.htm>
- [19] IUCN Red List of Threatened Species. IUCN (2013): Version 2013.1. – www.iucnredlist.org
- [20] Kew Gardens - <http://apps.kew.org/herbcat/navigator.do>
- [21] Landscape photos blog - <http://www.landschaftsfotos.at/>
- [22] Muséum National d'Histoire Naturelle - <http://science.mnhn.fr/all/search>

- [23] Nahuby.sk - http://www.nahuby.sk/obrazok_detail.php?obrazok_id=112539
- [24] Naturhistorische Museum Wien - <http://flora.nhm-wien.ac.at/>
- [25] Orchid blog - The nature of Lesvos - <http://www.janvanlent.com/blog/>
- [26] Orchidaceae - <http://www2.arnes.si/~bzwitt/flora/orchidaceae.html>
- [27] Orchideen - <http://www.guegel.com/ernst/orchideen/orchideen1.html>
- [28] Orchideen der Türkei/Aserbajdschans - <http://www.heimeier-spielmann.de/>
- [29] Orchideen Europas - <http://www.orchis.de/orchis/docs/d006.htm>
- [30] Orchidées des Canaries - <http://www.pharmanatur.com/Canaries.htm>
- [31] Orchids blog - Orkidelerimiz - <http://www.orkidelerimiz.com/orchidees.html>
- [32] Orchids of Greece - <http://orchids-greece.blogspot.hu/search/>
- [33] Orchids of Greece - <http://orchids-of-greece.pblogs.gr>
- [34] Orchids of Slovenia - <http://www.orhideje.si/>
- [35] Orchids of the Eifel - <http://www.sherwoodonline.de/orchids-eifel/index.html>
- [36] PBase.com - <http://www.pbase.com/search>
- [37] Photo gallery - <http://dogalhayat.org/pcategory/bitkiler/>
- [38] Plantarium.ru - <http://www.plantarium.ru/page/view/item/41570.html>
- [39] The Bulgarian Flora - <http://www.bgflora.net/>
- [40] TrekNature.com - <http://www.treknature.com/gallery/>
- [41] Víctor Manuel Pizarro blog - <http://ciudad-dormida.blogspot.hu/search?q=himantoglossum>
- [42] Virtual Herbaria - <http://herbarium.univie.ac.at/database/search.php>
- [43] Visionwild - <http://visionwild.wordpress.com/2013/06/05/lizard-orchid-himantoglossum-hircinum/>
- [44] Wikimedia - <http://commons.wikimedia.org/wiki/Himantoglossum>
- [45] Wild flowers of Izrael - <http://www.wildflowers.co.il/english/plantsIndex.asp>
- [46] Wild Nature of the Cantabrian Mountains (Spain) - <http://wildnatureSpain.blogspot.hu/2013/06/>
- [47] Wild orchids of Crimea - <http://crimea.ircha.net/Orchid1.shtml>
- [48] Wildlifepotos - <http://wildlifepotos-bg.com/>

Apró közlemények / Short communications

1. A *Lycopodium clavatum* L. előfordulása az Egri-Bükkalján / Occurrence of *Lycopodium clavatum* L. in 'Egri-Bükkalja' microregion (NE Hungary)

A kapcsos korpafű pár hajtásból álló példányát az egerszalóki hóforrásnál, *Pinus sylvestris* újulat között azonosítottuk 2014. novemberében, egy gyűjtési célú terepbejáráson. Pontos lelőhelye Egerszalók község határában, a De-42 (Vendel) és a De-42/a (Mária) termálkút, valamint mésztufa sódomb közelében (LÉNÁRT 2007) elmenő földút részsűjén, telepített erdeifenyves állomány peremén helyezkedik el.

Az elmúlt években a korpafűfaj több újabb előfordulását jelezték a Bükk-hegységből (pl. VOJTKÓ *et al.* 2014, SONKOLY 2014). A Bükkaljáról PIFKÓ és BARINA közleménye (2004) nem számol be a faj jelenlétéről, valamint a Bükk-hegység flóraműve (VOJTKÓ 2001) sem említi az egerszalóki lokalitást.

A herbáriumi példányt az Eszterházy Károly Főiskola Edényes Növénygyűjteményében (EGR) helyeztük el. (A közép-európai flóratérképezési rendszer kvadrát-azonosítója: 8188.1).

SZÜCS Péter¹ & PÉNZESNÉ KÓNYA Erika¹

2. Néhány adat Debrecen urbán-flórájához / Contribution to the urban flora of Debrecen (E Hungary)

Az utóbbi időben fokozott figyelem fordul a városi flórák feltárására (lásd például: LENGYEL 2013, WIRTH & LENGYEL 2014, SCHMIDT 2014, SONKOLY 2014), ugyanakkor Debrecenből eddig csak igen szerény számú adat került publikálásra (legutóbb: PFEIFFER 1998, MATUS *et al.* 2000, LISZTES-SZABÓ 2013).

Az alábbiakban Debrecen belterületéről származó érdekesebb florisztikai észleléseinket összegezzük, összevetve azokat a fontosabb irodalmi (TAMÁSSY 1927, BOROS 1932, SOÓ & MÁTHÉ 1938, CSISZÁR 2012) és herbáriumi referenciákkal. A lelőhelyeket követően feltüntetjük a megfigyelések évét. A lelőhelyek a közép-európai flóratérképezés hálórendszerében (NIKLFIELD 1971) a 8495.2 és 8495.4 kódú négyzetekbe esnek. A felsorolt adatok bizonyító példányai a Debreceni Egyetem Növénytan Tanszékének gyűjteményében (DE, Soó Rezső Herbárium) kerültek elhelyezésre. Saját adatainkon kívül Molnár V. Attila (MVA), Szilágyi Csilla (SzCs) és Lovas-Kiss Ádám (LKÁ) adatait is közöljük, melyek lehetőségét ezúton is köszönjük!

***Aphanes arvensis* L.** – *Herb.*: a Botanikus kertben egykor ültetve előfordult (Soó R.: 1938).
Ined.: Egyetem tér, az Élettudományi Épület előtti parkban, felnyíló gyeppen néhány-tíz tő (2012, 2013, 2014, 2015).

***Asperugo procumbens* L.** – *Lit.*: TAMÁSSY (1927) löszös talajú területekről (Hegyes) jelzi, szerinte a Nyírségi részen ritka. *Herb.*: külterületről számos helyről előkerült (Soó R.: Nagycsere-Martinka, 1933; Máthé I.: Pac, 1933; Felföldy L.: Apafa, 1938; Soó R.: Tóóc, 1947;

- Siroki Z.: árokparton, 1947). *Ined.*: a Nagyállomás mellett, az új villamos pálya körüli járdaszigeteken, pionír homokfelszínen néhány-tíz tő (2013).
- Asplenium trichomanes* L.** – *Lit.*: TAMÁSSY (1927): ritka, csak homoki erdőkben. *Ined.*: Egyetem tér, az Élettudományi Épület első emeletének É-i „teraszán”, kavicságyon egyetlen tő (2013). Minden bizonnyal a közeli Botanikus kertből beszóródó spóráról kelt.
- Bifora radians* M. Bieb.** – *Herb.*: külterületről ismert (Siroki Z.: parlagon, 1947). *Ined.*: Mikszáth Kálmán u. 69., virágágyásban (MVA, 2013).
- Cardamine hirsuta* L.** – *Ined.*: a Csapó utcán, virágágyás szegélyében néhány tő (2013); a Hódos Imre Sportszarnok parkolójában, kerítés mentén és virágágyásban néhány tő (2013); Vértesi út, Florex Kertcentrum, dísznövények teletetésére szolgáló fóliasátorban bőven (2015).
- Chenopodium ambrosioides* L.** – *Herb.*: a Botanikus kertben egykor ütetve előfordult (Siroki Z.: 1949, 0979). *Ined.*: Bethlen utca, a Kölcsey Központtal szemben, parkolódvar kerítése mellett egyetlen tő (2014).
- Cyperus alternifolius* L.** – *Ined.*: a Debrecen Pláza mellett, járdaszegélyben egyetlen tő (2012).
- Dryopteris carthusiana* (Vill.) H.P. Fuchs** – *Lit.*: TAMÁSSY (1927) szerint ritka, csak homoki erdőkben. *Herb.*: egyetlen Halápról gyűjtött példánya ismert (Soó R.: 1947). *Ined.*: Egyetem tér, az Élettudományi Épület első emeletének É-i „teraszán”, kavicságyon egyetlen tő (2013). Minden bizonnyal a közeli Botanikus kertből beszóródó spóráról kelt.
- Dryopteris filix-mas* (L.) Schott** – *Lit.*: TAMÁSSY (1927) szerint ritka, csak homoki erdőkben. *Herb.*: homoki erdőkből (Zilahi-Sebess G.: Bocskai kert, 1930; Felföldy L.: Nagyerdő, 1945; Siroki Z.: 1954). *Ined.*: Egyetem tér, az Élettudományi Épület első emeletének É-i „teraszán”, kavicságyon néhány tő (2013). Minden bizonnyal a közeli Botanikus kertből beszóródó spóráról kelt.
- Lepidium densiflorum* Schrad.** – *Herb.*: külterületről több helyről (Soó R.: Sámsoni-dombok, 1946; Nagyerdő: 1946; Simon T.: Sámsoni-dombok, 1947; Siroki Z.: 1949), belterületen a Botanikus kertben (Soó R.: 1946) gyűjtötték. *Ined.*: a Mikszáth Kálmán úton néhány tő (2013).
- Listera ovata* (L.) R. Br.** – *Herb.*: külterületről ismert (Soó R.: Haláp, 1931; Nagycsere-Martinka, 1933; Borsos O.: Haláp, 1953). *Ined.*: a Batthyány úton, virágágyásban egyetlen tő (SzCs & LKÁ, 2013).
- Lycopsis arvensis* L.** – *Lit.*: TAMÁSSY (1927) szerint a Nyírségi részen ritka. *Herb.*: a Botanikus kertben egykor ütetve előfordult (Soó R.: 1938) és Pallagról is előkerült (Siroki Z.: Pallagpuszta, homokbánya, 1973). *Ined.*: a Nagyállomás mellett, az új villamos pálya körüli járdaszigeteken néhány-tíz tő (2013).
- Polystichum aculeatum* (L.) Roth** – *Ined.*: Egyetem tér, az Élettudományi Épület első emeletének É-i „teraszán”, kavicságyon egyetlen tő (2013). Minden bizonnyal a közeli Botanikus kertből beszóródó spóráról kelt.
- Potentilla indica* (Andrews) Focke** – *Lit.*: BALOGH (2012) pontos helymegjelölés nélkül közli Debrecen környékéről. *Ined.*: Böszörményi út (2012); Ószirózsa köz (2012); Petőfi tér (2013); Bethlen utca (2014, 2015) (bizonyára elterjedtebb a városban). Valamennyi helyen kultúrnyep felnyíló foltjain találtuk több m²-es sarjtelepeit.
- Silybum marianum* (L.) Gaertn.** – Korábbi adatát nem találtuk a környékről. Egyetem sugárút és a Komlóssy út sarkán egyetlen tő (2013); a Thomas Mann és a Bolyai utca sarkán néhány tő (2014); a Doberdó utcán egyetlen tő (2014). Fiatal tőlevélrózsák, melyek egyike sem vészelt át az észlelést követő telet. Valamennyi esetben járdák mentén, bolygatott gyepeken.
- Sorghum halepense* (L.) Pers.** – *Lit.*: a Nyírség területéről nem ismert (vö. TELEKI 2012). *Ined.*: a Honvéd út és Csemete út sarkán álló háztömb járdaszegélyében két tő (2013).
- Vulpia myuros* (L.) C. C. Gmel.** – *Lit.*: TAMÁSSY (1927) homoki termőhelyekről jelzi. *Herb.*: a Botanikus kertben egykor ütetve előfordult (Soó R.: 1937). *Ined.*: a Thomas Mann út és

Bolyai út sarkán, egyetlen tő (2012); Egyetem tér, az Élettudományi Épület első emeletének É-i „teraszán”, kavicságyon (2012, 2013); Egyetem sugárút, az Egyetem tér előtti körforgalomnál néhány m²-en tömeges (2014).

TAKÁCS Attila² & LÖKI Viktor²

3. Kiegészítések a *Magyarország orchideáinak atlasza* elterjedési adataihoz / Contributions to the distribution data published in the *Atlas of Hungarian Orchids*

Az alábbiakban olyan orchidea előfordulási adatokat közlünk, amelyek a *Magyarország orchideáinak atlasza* c. kötetben (MOLNÁR V. 2011) megjelent elterjedési térképekhez, illetve az azóta publikált florisztikai adatokhoz képest újdonságnak számíthatnak. Ez főként az egyes közép-európai flóratérképezési negyed-kvadrátokra nézve új adatokat jelent, bizonyos esetekben pedig archív adatok aktuális megerősítését. Az alfabetikus sorrendbe szedett taxonokhoz minden esetben megadjuk a lelőhelyekhez tartozó kistáj (MAROSI & SOMOGYI 1990), település és dűlőneveket, ha szükséges, további viszonyítási pontokat, továbbá az adatközlők monogramját, az észlelés évét, legalább hozzávetőleges egyedszámot, illetve a lelőhelyet fedő KEF-kvadrát kódját (NIKL FELD 1971), végül az adat újszerűségét (1900 előtti-, 1900–1950 közötti-, 1950–1990 közötti adat megerősítése, új adat). A kistájak rövidítése értelemszerű: **B** – Bakony, **Ba** – Bakonyalja, **Bá** – Bársonyos, **Bf** – Balaton-felvidék, **BKk** – Berettyó–Kálló-köze, **Bö** – Börzsöny, **Bs** – Békési-sík, **DBd** – Dél-Baranyai-dombság, **DNy** – Dél-Nyírség, **DTv** – Dél-Tisza-völgy, **DZs** – Dél-Zselic, **Gd** – Geresdi-dombság, **GyTt** – Győr-Tatai-teraszvidék, **H** – Hanság, **K** – Kiskunság, **KKS** – Kelet-Külső-Somogy, **M** – Mecsek-hegység, **NyHs** – Nyárád–Harkányi-sík, **NyKS** – Nyugat-Külső-Somogy, **Pd** – Pannonhalmi-dombság, **Ps** – Pesti-sík, **Sps** – Somogyi parti sík, **STh** – Sümeg–Tapolcai-hát, **Sz** – Szigetköz, **T** – Turjánvidék.

Enumeráció

Anacamptis morio (L.) Bateman, Pridgeon & Chase – **KKS**: Balatonendréd: Farkas-dűlő (PM, 2014, 1) [9173.2], 1950–1990! *Pusztaszemes*: Kapási-hegy (PM, 2014, 7) [9273.2], új!

Anacamptis palustris (Jacq.) Bateman, Pridgeon & Chase – **K**: *Kunszentmiklós* és *Apaj* közt a műút mellett (RZs & CsM, 2014, 5) [8980.2], új! **Sps**: *Zamárdi*: Tóközi-berek (CsK & PM, 2014, ~350) [9173.2], 1950–1990!

Anacamptis pyramidalis (L.) Rich. – **H**: *Rábcakapi*: a Rábca torkolata közelében, telepített nemesnyárasban (HGy, 2014, 1) [8269.4], új! **KKS**: *Kőröshegy*: Durungosi völgy (PM, 2014, 1) [9173.4], új! **K**: *Kunszentmiklós* és *Apaj* közt a műút mellett (RZs & CsM, 2014, 1) [8980.2], új! **Sps**: *Zamárdi*: Brettyó (PM, 2014, 1) [9173.2], 1950–1990!

Cephalanthera damasonium (Mill.) Druce – **Ba**: *Devecser*: Széki-erdő (CsM, 2014, néhány tucat) [8870.4], új! **BKk**: *Esztár*: a Püspök-föld-dűlő É-i szélén, a vasúti pálya mellett elterülő telepített nemesnyárasban (TA, 2012, ~20) [8696.4], új! **Bs**: *Gyula*: a Thermal Camping & Hotel területén, telepített tölgyesben (NT & TA, 2013, bőven) [9393.4], új! **DTv**: *Szentes*: Hősök erdeje, idős tölgyek alatt (NT & TA, 2014, ~10) [9387.1], új! **H**: *Rábcakapi*: a Rábca torkolata közelében, nemesnyárasban (HGy, 2014, 4) [8269.4], új! **KKS**: *Balatonendréd*: Hubertusi erdő (PM, 2014, 3) [9173.4], új! *Ságvár*: Börevár, Mérnökút (PM, 2014, 19) [9174.3], <1900! *Siófok-Tőreki*: Cinege-forrás (PM, 2014, 6) [9174.3], <1900! *Zamárdi*: Vaskereszt erdőrezervátum (PM, 2014, 16) [9173.2], új! **NyKS**: *Kereki*: telepített erdei fenyves (PM, 2014, 1) [9173.3], új! **Ps**: *Budapest*: Felsőrákosi-réteknél a Rákos-patak és a Keresztúri út közt (CsM, 2014, sok) [8581.1], új! **Sz**: *Dunaszeg*: Bányató mellett (HL, 2014, 4) [8271.1], új! **T**: *Dabas*: a XX. sz. csatorna mellett, a turjánostól D-re lévő telepített nyárasban (CsM, 2012, ~10) [8881.2], új!

Cephalanthera longifolia (L.) Fritsch – **NyHs**: *Töttös*: Töttösi erdő 10B erdőrészet, gyertyános tölgyesben (GJ, 2014, 12) [0077.3], új! **STh**: *Tapolca*: Új-erdő, a Nyírásra vezető

- műút mentén (CsM, 2014, 3) [9070.1], új! **Sz:** *Győrújfalú*: falu szélén, telepített nyárasban (HL, 2014, 3) [8271.4], új!
- Cephalanthera rubra (L.) Rich.** – **Pd:** *Ravaszd*: az erdőgazdasági aszfaltút Románd felé eső végén, erdőnyiladéokban (HL, 2011–2014, 4–6) [8572.2], új!
- Dactylorhiza incarnata (L.) Soó** – **NyHs:** *Márok*: Lippót Márokkal összekötő földes út mellett (déli oldalon), a Mároki-vízfolyástól keletre (GJ, 2014, 24) [0177.1], új! **GyTt:** *Nagyszentjános-Ács*: az autópálya lehatárolásánál, elhagyott bányagödörben (HL, 2014, 2) [8373.1], új!
- Epipactis albensis Nováková et Rydlo** – **B:** *Bakonybél*: Boroszlán tanösvény (HL, 2014, 3) [8772.1], új! **Bö:** *Diósjenő*: a Csehvártól K-re az útelágazásnál az árokban (MVA & CsM, 2011, néhány tő) [8080.3], új! **Kóspallag**: Deszkametsző-völgy, Királyrét felé félúton a Száraz-patak mellett (RZs & CsM, 2013, ~10) [8179.2], új!
- Epipactis leptochila (Godfery) Godfery** – **Bö:** *Kóspallag*: Deszkametsző-völgy, Királyrét felé félúton a Száraz-patak mellett (RZs & CsM, 2013, ~10) [8179.2], új!
- Epipactis microphylla (Ehrh.) Sw.** – **Ba:** *Devecser*: Széki-erdő (CsM, 2014, 1) [8870.4], új! **Gd:** *Geresdlak*: Kisgeresdtől keletre legelőerdőben 19I erdőrésszel (GJ, 2013, ~300) [9877.3], 1900–1950! **T:** *Dabas*: a XX. sz. csatorna mellett, a turjánostól D-re lévő telepített nyárasban (CsM, 2012, 10–15) [8881.2], új!
- Epipactis nordeniorum Robatsch** – **B:** *Bakonybél*: Boroszlán tanösvény (HL, 2014, 8) [8772.1], új!
- Epipactis pontica Taubenheim** – **Bö:** *Diósjenő*: a Csehvártól K-re az útelágazásnál az árokban és fölötte a hegyoldalon (MVA & CsM, 2011, néhány tő) [8080.3], új! A Závoz felé menő aszfaltozott út alatti lejtőn (MS & CsM, 2011, sok) [8080.1], új!
- Epipactis purpurata Smith** – **Gd:** *Geresdlak*: Kisgeresdtől keletre 21F erdőrésszel (GJ, 2010, 2) [9877.3], új!
- Epipactis tallosii A. Molnár et Robatsch** – **BKk:** *Esztár*: a Püspök-föld-dűlő É-i szélén, a vasúti pálya mellett elterülő telepített nemesnyárasban (TA, 2012, ~20) [8696.4], új! **DBd:** *Máriakéme*: Törökvártól északra, nemesnyárasban (GJ, 2014, 40) [9976.4], új! **DNy:** *Penészlek*: a Domahídi-erdő és a Penészleki-főcsatorna között elterülő telepített nemesnyárasban (TA, 2012, ~100) illetve a Szász-tanya és Illés-tanya között elterülő telepített nemesnyárasban (TA, 2013, ~50) [8399.3], új! **Sps:** *Siófok-Töreki*: Töreki-Tavak Természetvédelmi Terület (PM, 2014, 170) [9174.1], új!
- Epipogium aphyllum Sw.** – **DZs:** *Bükkösd*: Malactetői-völgy (KA, 2014, 2) [9873.4], új!
- Limodorum abortivum (L.) Sw.** – **NyKS:** *Somogytúr*: Tardi erdő (PM, 2014, 1) [9372.1], új!
- Neotinea tridentata (Scop.) Bateman, Pridgeon & Chase** – **KKS:** *Siófok-Töreki*: Jódi-hegy (PM, 2014, 12) [9174.3], új! **NyKS:** *Kereki*: Kőröshegyi-séd menti rétek (PM, 2014, 541) [9173.3], új! *Visz* (PM, 2013, 15) [9272.4], új!
- Neottia nidus-avis (L.) Rich** – **DBd:** *Székelyszabar*: Szabari erdő, erdészház melletti csemetékertben, lucfenyő alatt (GJ, 2014, 29) [9977.2], 1950–1990! **KKS:** *Balatonendréd*: Hubertusi erdő (PM, 2013, 1) [9173.4], új! *Kőröshegy*: Douglaszosa (PM, 2013, 1) [9173.4], új!
- Ophrys apifera Huds.** – **Bf:** *Balatonfüred*: Tamás-hegy (RG, 2014, ~20) [9073.1], új! **Bá:** *Vértesszőlős*: Szigotya (M), 2014, 5) [8376.3], új! **M:** *Pécs*: Misina (LR, 2014, ~20–30), 1950–1990! **STh:** *Tapolca*: Új-erdő, a Nyirádra vezető műút mentén (CsM, 2014, 1) [9070.1], új!
- Ophrys sphegodes Mill.** – **KKS:** *Balatonendréd*: Hársma (PM, 2014, 43) [9173.4], új! **Pd:** *Győrújbarát*: Józanvölgy alja, a Győrújbaráti Pincészet telkén (HL, 2014, 9) [8471.2], új! **GyTt:** *Nagyszentjános*: autópálya felhajtó (HL, 2014, 4) [8373.1], 1900–1950!
- Orchis × hybrida Boenn. ex Rchb. (O. purpurea × O. militaris)** – **Pd:** *Győrújbarát*: Józanvölgy alja, a Győrújbaráti Pincészet telkén (HL, 2014, 20) [8471.2], új! *Kajárpéc*: Öreghegy (HL, 2014, 30) [8572.1], új! *Nyúl*: Gerha-oldal (HL, 2014, 14) [8472.1], új!

***Orchis militaris* L. – DBd:** Dunaszekcső: Gál-hegy, állattartó teleptől délre, szántófield közepén felhagyott szőlő helyén (GJ, 2013, 16) [9978.1], új! **Sz:** Dunaszeg: Bányató mellett (HL, 2014, 1) [8271.1], új!

***Orchis purpurea* Huds. – KKS:** Balatonendréd: Hubertusi erdő (PM, 2013, 10), Szántód: Szántódi erdő, 9-es tető (PM, 2014, 53) és Káptalan-kút (PM, 2014, 1) [9173.4], új! **Ságvár:** Börevár környékén többfelé (PM, 2013, ~50) [9174.3], új! **Siófok-Tőreki:** Jódi-hegy (PM, 2013, 3) [9174.1, 9174.3], új! **Szőlősgyőrök:** Landortól DK-re, dombtetőn (PM, 2014, 6) [9272.3], új! **Zamárdi:** Vaskereszt erdőrezervátum (PM, 2014, 3) [9173.2], új! **Sps:** Zamárdi: Katykó-dűlő, (PM, 2014, 42) [9173.2], új!

CSÁBI Miklós, CSIRMAZ Kálmán, GREGORITS János, HASZONITS Győző, HERNÁDI László, KITICSICS Anikó, LUKÁCS Róbert, MAKÁDI Sándor, MARTON József, MOLNÁR V. Attila, NAGY Timea, PÁNCZÉL Máttyás, RAKSÁNYI Zsolt, RESZLER Gábor és saját adatai alapján összeállította:
TAKÁCS Attila²

4. *Sisyrinchium bermudiana* L. új előfordulási adata a Kárpát-medencében / New occurrence of *Sisyrinchium bermudiana* L. in the Carpathian Basin (Transylvania, Romania)

2013. június 19-én, Gyimesben [Románia, Hargita (Harghita) megye, Keleti-Kárpátok], Hidegség (Valea Rece) mellett (N 46.629447°, E 25.949339°) a *Sisyrinchium bermudiana* kis állományára (4 virágzó és 2 termékes példányra) bukkantunk. A növények egy ösvény mellett, a következő fajok társaságában nőttek: *Achillea distans*, *Agrostis tenuis*, *Asperula cynanchica*, *Briza media*, *Campanula patula*, *Carum carvi*, *Centaurea pseudophrygia*, *Cirsium erisithales*, *Colchicum autumnale*, *Dactylis glomerata*, *Festuca pratense*, *Fragaria viridis*, *Gentiana asclepiadea*, *Hypericum maculatum*, *Linum catharticum*, *Lotus corniculatus*, *Luzula* sp., *Origanum vulgare*, *Pimpinella saxifraga*, *Plantago media*, *Polygala amara*, *P. comosa*, *Polygonatum verticillatum*, *Prunella vulgaris*, *Scorzonera purpurea*, *Tragopogon orientale*, *Trifolium alpestre*, *T. montanum*, *Vicia tenuifolia*.

A *Sisyrinchium* nemzetség (Iridaceae) fajai kistermetű geofitonok. A *S. bermudiana* Észak-Amerikából származó jövevény. Magyarországon 1996-ban, a Vértesben, Oroszlány mellett (egy bánya rekultivációs területén) találtak egy nagyobb állományt és Zala megyében, az Egerszeg-Letenyei-dombság középső részén egy legelőről került elő (RIEZING & ÓVÁRI 2004). Kárpát-medencei előfordulásai igen sporadikusak (vö. RIEZING & ÓVÁRI 2004), ezért fontosnak tartjuk az általunk talált előfordulás közlését. Az előfordulást fényképekkel dokumentáltuk és herbáriumi példányt gyűjtöttünk, amit a Magyar Természettudományi Múzeum Növénytárában (BP) helyeztünk el. Az általunk talált állomány közelében korábban GOREA (2003) is megtalálta a fajt a Bákó (Bacău) megyéhez tartozó Tarhavaspataka (Tărhăuși) és Beleghet települések közelében (OPREA & SIRBU 2009). Az MTM Növénytárának Herbarium Carpato-Pannonicum gyűjteményében csupán Máramarosból (Maramureș) származó példányokat és két magyarországi gyűjtést találtunk (1. táblázat). Érdekes módon RIEZING & ÓVÁRI (2004) megemlítik, hogy a Magyar Természettudományi Múzeum (Budapest) herbáriumában nem találták a fajt. Emellett első hazai adataként a Csapody Vera által megtalált 1957-es budapesti (Városliget) előfordulást jelölik meg (CSAPODY 1958, RIEZING & ÓVÁRI 2004). Herbáriumi adatgyűjtésünk alapján elmondhatjuk, hogy a faj első magyarországi adata, egy POLGÁR Sándor által, Győrben gyűjtött példány, amely 1935-ből származik.

1. táblázat. A *Sisyrinchium bermudiana* adatai a MTM Növénytár herbáriumában.
Table 1. Data of *Sisyrinchium bermudiana* in Herbarium Carpato-Pannonicum of Hungarian Natural History Museum (BP).

Gyűjtő /Collector	Ország /Country	Lelőhely /Locality	Dátum /Date
Andreánszky G. & Tuzson J.	Ukrajna / Ukraine	Körösmező /Jaszinya	1917. 06. 15.
Margittai Antal	Ukrajna / Ukraine	Körösmező /Jaszinya	1931. 06. 16.
Hanasiewicz Oszkár	Ukrajna / Ukraine	Körösmező /Jaszinya	1939. 06. 20.
Andreánszky Gábor	Ukrajna / Ukraine	Körösmező /Jaszinya	1939. 06. 20.
Hanasiewicz Oszkár	Ukrajna / Ukraine	Körösmező /Jaszinya	1940. 07. 24.
Andreánszky Gábor	Ukrajna / Ukraine	Körösmező /Jaszinya	1940. 07. 24–25.
Tangl Harald	Ukrajna / Ukraine	Körösmező /Jaszinya	1943. 08.
Wagner János	Románia / Romania	Máramaros / Maramureş	1944.
Coman, Artus	Románia / Romania	Borsa	1946.
Coman, Artus	Románia / Romania	Petrova	1947. 05. 31.
Polgár Sándor	Magyarország / Hungary	Győr	1935. 05. 08.
Csapody Vera	Magyarország / Hungary	Budapest	1957. 05. 14.
Tóth Katalin <i>et al.</i>	Románia / Romania	Hidegség / Valea Rece	2013. 06. 19.

TÓTH Katalin^{3*}, BABAI Dániel⁴, KELEMEN András⁵, DEÁK Balázs⁵,
 ALBERT Ágnes³ & VALKÓ Orsolya^{3,5}

5. A légyfogó (*Myagrum perfoliatum* L.) előfordulása Mezőberény mellett / Occurrence of *Myagrum perfoliatum* L. near Mezőberény town (East Hungary)

2014. május 6-án a Lőkősháza–Budapest vonalon közlekedő Csanád Intercity vonat ablakából Mezőberény mellett, a belterületől kevéssel déli irányban (KEF: 9192.3) virágzó *Myagrum perfoliatum*-töveket vettem észre.

2014. május 24-én felkerestem a lelőhelyet. A légyfogó az éppen jelentős felújítás alatt álló vasúti fővonal mellett fordult elő, a 692-es szelvénykaró közelében, a vasúti töltéstől kevéssel keletre. Ezen a szakaszon a vasút mellett egy másodlagosan szikes rét található, a faj populációja ennek a rétnak a munkagépek által megtaposott, erősen felnyílt szélén élt. Az összborítás itt mindössze kb. 5–10% volt. 83 változó méretű, virágzásban lévő *Myagrum perfoliatum*-tövet számoltam össze, amely alapján a teljes állomány nagysága mintegy 100–250 tőre volt tehető. A légyfogó közvetlen környezetében többek között a következő jellegzetesebb fajok voltak jelen: *Alopecurus pratensis* – réti ecsetpázsit, *Cerastium tenoreanum* – prémes madárhúr, *Galium spurium* subsp. *vaillantii* – vetési galaj, *Geranium dissectum* – sallangos gólyaorr, *Lathyrus tuberosus* – mogyorós lednek, *Polygonum aviculare* agg. – útszéli porcfű. A *Myagrum perfoliatum* előfordulását fényképekkel és egy herbáriumi példány begyűjtésével is dokumentáltam. A herbáriumi példány a Magyar Természettudományi Múzeum Növénytárának Herbarium Carpato-Pannonicum gyűjteményében került elhelyezésre (herbáriumi azonosító szám: BP 739985).

A *Myagrum perfoliatum* a Tiszántúlon szórványos előfordulású faj (KIRÁLY 2009), főleg 19. századi szakirodalmi adatokkal rendelkezik a régióból (SOÓ & MÁTHÉ 1938: 91).

A légyfogó mezőberényi felbukkanásához véleményem szerint nagymértékben hozzájárulhatott, hogy az ebben az időszakban zajló vasútépítési munkálatok során a másodlagos szikes rét vasút menti sávját jelentős bolygatás érte, amely során nagyobb felnyíló felszínek keletkeztek. Továbbá az aktuális időjárási helyzet is előnyös lehetett a faj számára, a megelőző ős csapadékos volt, ami kedvezett az egynyári fajok tavaszi fellépésének.

CSATHÓ András István⁶

Irodalom / References

- BALOGH L. (2012): Indiai szamóca (*Potentilla indica* [G. Jackson] Th. Wolf). – In: CSISZÁR Á. (szerk.), *Inváziós növények Magyarországon*. Nyugat-magyarországi Egyetem Kiadó, Sopron, pp. 89–93.
- BOROS Á. (1932): A Nyírség flórája és növényföldrajza. – Debrecen, 208 pp.
- CSAPODY V. (1958): *Ammannia* és *Sisyrinchium* Magyarországon. – *Botanikai Közlemények* 47: 352–353.
- GOREA, L. (2003): *Flora vasculară și vegetația bazinului Asău, Camenca și Tărbăuș*. – Doctoral degree' thesis. Iași: University "Alexandru Ioan Cuza".
- KIRÁLY G. (szerk.) (2009): *Új magyar fűvészkönyv. Magyarország hajtásos növényei. Határozókulcsok*. – Aggteleki Nemzeti Park Igazgatóság, Jósvaló, 616 pp.
- LÉNÁRT L. (2007): Egerszalók-Demjén (Észak-Magyarország, Bükk DNY-i előtere) Termálkarsztos ásvány- és gyógyvizei. – *A Miskolci Egyetem Közleménye, A sorozat, Bányászat* 72: 107–124.
- LISZTES-SZABÓ Zs. (2013): A Tallós-nőszőfű (*Epipactis tallosii* Molnár & Robatsch 1997) új állománya Debrecenben. – *Kitaibelia* 18: 179.
- MAROSI S. & SOMOGYI S. (szerk.) (1990): *Magyarország kistájainak katasztere I-II*. – MTA Földrajztudományi Kutató Intézet, Budapest, 1023 old.
- MATUS G., NOVÁK T. & TÖRÖK P. (2000): Dudatönk (*Physocaulis nodosus* (L.) Tausch., Syn.: *Myrrhoides nodosa* (L.) Cannon.) Debrecenben. – *Kitaibelia* 5: 230.
- MOLNÁR V. A. (szerk.) (2011): *Magyarország orchideáinak atlasza*. – Kossuth Kiadó, Budapest.
- NIKLFIELD, H. (1971): Bericht über die Kartierung der Flora Mitteleuropas. – *Taxon* 20: 545–571.
- OPREA, A. & SIRBU, C. (2009): The vegetation around Osoi lake (Bacau county). – *Journal of Plant Development* 16: 69–80.
- PFEIFFER N. (1998): *Eleusine indica* (L.) Gärtn. Debrecenben és Szulokon. – *Kitaibelia* 3: 371.
- PIFKÓ D. & BARINA Z. (2004): Adatok a Bükkalja flórájához. – *Kitaibelia* 9: 151–164.
- RIEZING N. & ÓVÁRI M. (2004): A *Sisyrinchium bermudiana* agg. újabb előfordulásai Magyarországon. – *Kitaibelia* 9: 57–65.
- SCHMIDT D. (szerk.) (2014): *Győr edényes flórája. Enumeráció*. – Kézirat, Győr.
- SONKOLY J. (2014): Adatok Miskolc és a Bükk hegység flórájának ismeretéhez. – *Kitaibelia* 19: 267–274.
- SOÓ R. & MÁTHÉ I. (1938): *A Tiszántúl flórája*. – Magyar Flóraművek 2. – Instituti Botanici Universitatis Debreceniensis, Debrecen, 192 pp.
- TAMÁSSY G. (1927): *Hajdúvármegye és Debrecen sz. kir. város növényzete*. – Debrecen, 71 pp.
- TELEKI B. (2012): Fenyércirok (*Sorghum halepense* [L.] Pers.). – In: CSISZÁR Á. (szerk.), *Inváziós növények Magyarországon*. Nyugat-magyarországi Egyetem Kiadó, Sopron, pp. 351–353.
- VOJTKÓ A. (szerk.) (2001): *A Bükk-hegység flórája*. – Sorbus 2001 Kiadó, Eger, 340 pp.
- VOJTKÓ A., E. VOJTKÓ A. & BÁTORI Z. (2014): *Huperzia selago* (L.) Bernh. a Bükk-fennsíkon és más adatok. – *Kitaibelia* 19: 366.

Az Apró közlemények szerzőinek elérhetősége / Adresses of authors of short communications

- (1) Eszterházy Károly Főiskola TTK Növénytan és Ökológiai T.sz., H-3300 Eger, Leányka u. 6.
- (2) Debreceni Egyetem TTK Növénytan T.sz., H-4032, Debrecen, Egyetem tér 1.
- (3) Debreceni Egyetem, Ökológiai Tanszék, H-4032 Debrecen, Pf.: 71.; *kissa0306@gmail.com
- (4) MTA Bölcsészettudományi Kutatóközpont, Néprajztudományi Intézet, H-1014 Budapest, Országház u. 30.
- (5) MTA-DE Biodiverzitás Kutatócsoport, H-4032 Debrecen, Pf.: 71.
- (6) MTA Ökológiai Kutatóközpont, Ökológiai és Botanikai Intézet; csatho.andras.istvan@okologia.mta.hu

Irodalmi figyelő / Literature reviews

SCHMOTZER András (szerk.)(2014): *Szikfok – Dél-hevesi tanulmányok.* – Bükki Nemzeti Park Igazgatóság, Eger, 192 pp. + Térképmelléklet.

A természeti értékeink megóvásán fáradozó kutatók, valamint civil- és hivatásos természetvédők munkáját többek között a – sokszor mostohán kezelt – biotikai adatgyűjtés alapozza meg. Hazánk florisztikai és faunisztikai tekintetben ma még közel sem eléggé feltárt. Az ismereteink egyenetlenek, ráadásul az eddig összegyűjtött adatoknak csupán töredéke került publikálásra. A tény, hogy az eddig megszerzett ismeretek sem épülnek be a szakmai köztudatba, megbéklyózza a továbblépést: a „fehérfoltok” kirajzolódását, a jövőbeni célzott adatgyűjtés megtervezését. Éppen ezért van nagy szükség a Bükki Nemzeti Park Igazgatóság gondozásában megjelent *Szikfok* c. kötethez hasonló hiánypótló munkákra. A tanulmánykötet hat fejezeten keresztül mutatja be a Dél-hevesi Tájegységben két évtizede folyó szerteágazó alap kutatások eredményeit. A gazdag fotómelléklettel illusztrált kötetben olvashatunk a terület vízrajzáról, folyóvizeinek állapotáról, madárfaunájáról, Cicindelidae-, Carabidae- és Macrolepidoptera-faunájáról, és nem utolsósorban a Hevesi-sík flórájáról.

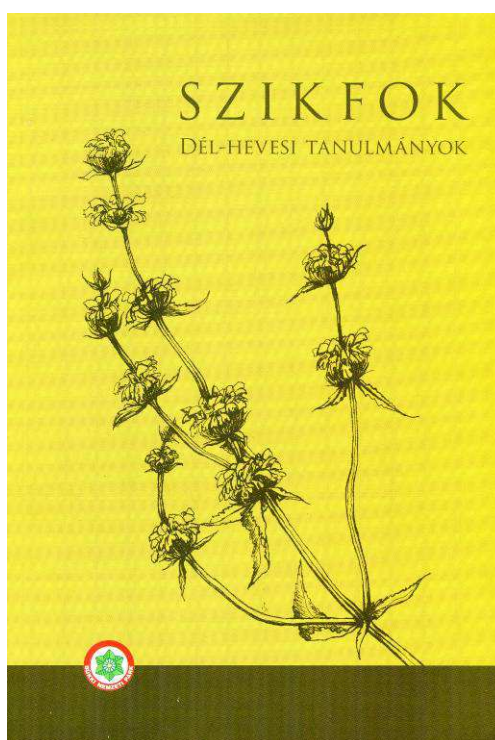

A példaértékű flóramű tartalmazza a vizsgált terület botanikai feltárásának történetét, növényföldrajzi jellemzését, az aktuális növénytakaró tájtörténeti vonatkozásokat is felvontató bemutatását, végül a flóra számszerű értékelését, chorológiai grádiensek felvázolását és magát a flórakatalógust. A növénytakaró és a flóra értékeléséből egyaránt kitűnik, hogy az országosan jellemző tendenciákkal összhangban itt is jelentősek a veszteségek: természetes erdőket egyáltalán nem, lösz-, homoki- és mocsári növényzetet pedig csak elvétve találunk. A csaknem 1000 taxont számláló flóralistán 76 kipusztult státuszú – vagy legalábbis aktuálisan meg nem erősített. Ebben szép számmal akadnak hazánkban honos, országosan ritka, védett taxonok, de archeofitonok is. Ugyanakkor az aktuális flórában az adventív elemek részeseése csaknem eléri a 10%-ot! Az olvasónak legfeljebb a részletes enumaráció elhagyása miatt lehet hiányérzete, de bízunk benne, hogy a szerzőnek idővel ennek közlésére is adódik lehetősége. A kötetet (amely beszerezhető a szerkesztőtől: SchmotzerA@bnpi.hu) jó szívvel ajánljuk minden érdeklődőnek!



***A Pterygoneurum squamosum* Segarra et Kürschner előfordulása egy Győr melletti rekultivált hulladéklerakón**

SZÚCS Péter

Eszterházy Károly Főiskola TTK Biológiai Intézet, Növénytani és Ökológiai Tanszék; H-3300 Eger, Leányka utca 6.
szucs.peter@ektf.hu

The occurrence of *Pterygoneurum squamosum* Segarra et Kürschner on a reclaimed waste storage near town Győr (NW Hungary)

Abstract – In the article a new locality, range map and habitat description of *Pterygoneurum squamosum* is provided from Hungary. Differently from up to the present known localities, the moss was found on anthropogenic habitat, eroded and clayey soil surface. Considering the climatic and soil conditions there, probably this rare Mediterranean species has wider ecological tolerance, so we come across it on further man-made habitats, as well as on loess walls.

Keywords: deposited soil surface, innovative colonisation, new locality, Pottiaceae, ruderal habitat

Összefoglalás – A közlemény ismerteti a *Pterygoneurum squamosum* újabb hazai előfordulását, valamint a moha aktuális elterjedését és élőhelyének leírását. Eddig ismert lelőhelyeitől eltérően antropogén jellegű élőhelyen, erodált, agyagos talajfelszínről került elő ez a hazánkban ritka, mediterrán elterjedésű lombosmoha. Élőhelyének klimatikus és termőhelyi adottságait figyelembe véve valószínűsíthető, hogy a faj nagyobb ökológiai toleranciával rendelkezik, és a löszfalakon kívül egyéb mesterséges nyílt élőhelyeken is számítanunk kell megjelenésére.

Kulcsszavak: innovatív kolonizáció, leterített talaj, új lelőhely, Pottiaceae, ruderalis élőhely

Bevezetés

A *Pterygoneurum squarrosus* nevű lombosmohát tudományra új fajként SEGARRA *et al.* (1998) írták le az Ibériai-félsziget félszáraz, száraz, mediterrán klímájú vidékének egyik narancs-ültetvényéről. Cikkükben megadják a taxon leírását és az európai *Pterygoneurum*-fajok határozókulcsát is. Hazai lokalitásainak felfedezése, elterjedési térképének megadása és a genus hazai határozókulcsának megalkotása Pócs Tamás nevéhez fűződik, aki kutatócsoportjával vizsgálta a hazai löszfalak kriptogám flóráját az 1990-es évek közepén (Pócs 1999). A szubmediterrán elterjedésnek megfelelően a hazánkban feltárt legtöbb előfordulás a Dél-Dunántúlhoz köthető, de kisszámú, szórványos adattal rendelkezünk a Pannonhalmi-dombvidék, a Dunántúli-középhegység, valamint az Északi-középhegység löszfalairól is. A faj hazánkból kizárólag löszterületeink exponált, csupasz löszfalairól ismert (Pócs 1999), távolabbi kitekintéssel négy előfordulását ismerjük még a kelet-romániai löszfalakról (Pócs *et al.* 2002).

Az Orbán Sándor által összeállított, löszfalak moháira vonatkozó életstratégia-rendszer (ORBÁN 2002) alapján a *P. squamosum* ún. „innovatív kolonizáló”-nak nevezhető, amely azt jelenti, hogy évelő, de rövid élettartamú; a rendelkezésre álló aljzaton morzsaszerűen jelenik meg. Szártövi rügyekkel rendelkezik, melyek által könnyebben átvészeli az extrém száraz időszakokat; apró spóráik pedig nagyban segítik, hogy elérjék a megtelepedésre alkalmas, új termőhelyeket. Ezek a tulajdonságok az arid körülményekhez való alkalmazkodást segítik (ORBÁN 2002, FREY & KÜRSCHER 1991).

Anyag és módszer

A terepmunka 2014. május 31-én valósult meg. A *Pterygoneurum*-faj azonosításához PÓCS (1999) határozókulcsát, egyéb lombosmohákéhoz pedig SMITH (2004) határozókönyvét használtam. A fajneveket HILL *et al.* (2006) munkája alapján adtam meg. Az előfordulások a közép-európai flóratérképezési rendszer szerint a 8371.2 számú kvadráthoz tartoznak. A bizonyító példányok az Eszterházy Károly Főiskola, Növénytani és Ökológiai Tanszékének Kriptogám Herbáriumában (EGR) kerültek elhelyezésre.

A kutatási terület ismertetése

A Győr, Pápai úti hulladéklerakó és hulladékudvar a Csornai-sík kistáj északkeleti sarkában terül el, Győr városának délnyugati részén, a 83-as számú főút mellett, a város központjától kb. 3 km-re (1. ábra). Ártéri helyzetű hordalékkúp-lejtő, É-i negyedében homokdűnékkel fedett teraszszigetek sorakoznak, a felszín tengerszintfeletti magassága 113–120 m között változik, legmagasabb pontja 123 m. Mérsékelt meleg, mérsékelt száraz kistáj, a napfénytartam évi összege megközelíti az 1950 órát. Az évi középhőmérséklet 9,8–10°C közötti, a vegetációs időszak 16,8 °C körüli. A csapadék évi összege 570–590 mm között alakul, az uralkodó szélirány ÉNy-i (DÖVÉNYI 2010).

A vizsgált terület 4 hektár kiterjedésű, több mint 30 éven át regionálisan az egyik legnagyobb befogadó képességű települési szilárd hulladék lerakóként funkcionált.

2013 II. félévében ért véget a létesítmény teljes rekultivációja, a formázott (rendezett) hulladéktestre a kétütemű lezárás első, átmeneti rekultivációs lefedése során 30 cm vastag kiegyenlítő réteg és 30 cm vastag termőföld, bányameddő és Rekult-Komp komposzt keveréke került. A végleges felső záró-réteg az átmeneti réteg kialakítását követő 10 év után kerül majd leterítésre.

A hulladéktest növényzetét korábban alkotó egyéves és évelő növényfajokból szerveződött, gyomjellegű, generalista fajokból álló növényzetet magvetés eredményeképpen a *Lolium multiflorum* és a *Festuca pratensis* dominálta vetett gyep váltotta fel. A magvetés eredményes volt, de nagyon fajszegény gyepvegetáció alakult ki. A gyomok csak szálanként voltak megfigyelhetők. Ezek a következők: *Ambrosia artemisiifolia*, *Arrhenatherum elatius*, *Carduus acanthoides*, *C. nutans*, *Chenopodium album*, *Cirsium arvense*, *Digitaria sanguinalis*, *Linaria vulgaris*, *Onopordum acanthium*, *Reseda lutea* és *Setaria pumila* (KOVÁCS *et al.* 2013).

Eredmények

A mohapéldány a fent ismertetett ruderalis élőhelyen, a lerakó nyílt, napos, meleg mikroklímájú dombtetőjén, csupasz talajfelszínen fordult elő. Terepi megfigyeléseim alapján a záró talaj-komposzt réteg sok helyen erodálódott, (így a moha megjelenési helyén is) és felszínre került az agyagos textúrájú kiegyenlítő talajréteg. SEGARRA *et al.* (1998) szintén agyagos szövetű, horizontális talajfelszínről jelezték spanyolországi előfordulását.

A területről azonosított további mohataxonok a következők: *Barbula unguiculata*, *Bryum argenteum*, *B. caespitium*, *Funaria hygrometrica* és *Tortula lanceola*, mely összetétel alapján tárulása a *Barbuletalia unguiculatae* sorozatba osztható.

Most közölt lelőhelye a legnyugatibb hazánkban, legközelebbi populációja a Pannonhalmi-dombvidékről, Écs községhatárából származik, ahol szőlőskertek közötti löszmélyút faláról ismerjük (Pócs naplójegyzetei). A lombosmoha aktuális hazai elterjedését a 2. ábra mutatja.

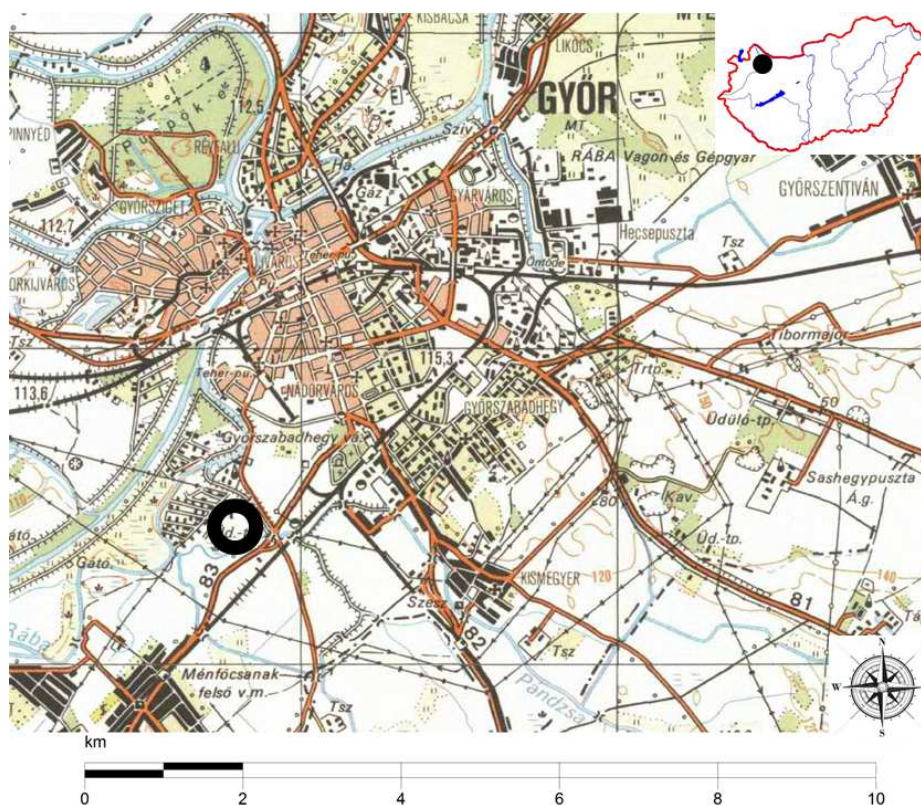

1. ábra. A *Pterygoneurum squamosum* előfordulása Győr mellett.

Fig 1. Occurrence of *Pterygoneurum squamosum* near town Győr.

1. táblázat. Egy spanyol és öt hazai lokális éves középhőmérsékleti és havi átlagos csapadékmennyiségi adatai (Mohács, Székesfehérvár, Budapest és Tarcál esetében elől szerepelnek a löszfalakra számolt értékek, zárójelben pedig a klímaállomásokon mért általános adatok).

Table 1. Mean annual climatic data of a Spanish and five Hungarian *Pterygoneurum squamosum* localities (The values in parenthesis at Hungarian localities show the data of vertical loess walls and that of without parenthesis the mean climatic data of towns Mohács, Székesfehérvár, Budapest and Tarcál).

Lokális (község) / Localities (Country, town or village)	évi középhőm. / mean annual temp. (°C)	évi csapadék / mean annual rainfall (mm)	forrás / references
Spanyolország (ES), Jávea	19,7	550	SEGARRA <i>et al.</i> (1998)
Magyarország (H), Mohács	11,5 (10,5)	113 (650)	PÓCS (1999)
Magyarország (H), Székesfehérvár	11,5 (10,5)	99 (571)	PÓCS (1999)
Magyarország (H), Budapest	12,1 (11,1)	107 (617)	PÓCS (1999)
Magyarország (H), Tarcál	11,3 (10,3)	100 (574)	PÓCS (1999)
Magyarország (H), Győr	9,8–10	570–590	DÖVÉNYI (2010)

Az 1. táblázat mutatja a spanyolországi és öt hazai lokalitás évi középhőmérséklet és csapadékmennyiség adatait irodalmi források alapján (SEGARRA *et al.* 1998, PÓCS 1999, DÖVÉNYI 2010).

A győri előfordulás értékeit a hazai löszfalak átlagos (táblázatban zárójelben feltüntetett) adataival összehasonlítva nincsen jelentős eltérés a hőmérsékleti és csapadék viszonyokban. Ha az extrazonalitás alapján számolt értékekkel teszünk összehasonlítást (nem zárójeles értékek), akkor megállapítható, hogy a győri területen jóval nagyobb (legalább ötszörös) éves csapadékmennyiséggel kell számolnunk a másik négy löszfal-adathoz képest. (Pócs Tamás számításai szerint (Pócs 1999) löszfalaink mikroklíma adatai félsivatagi és sivatagi éghajlatnak felelnek meg). A spanyolországi klímaadatokkal összehasonlítva a győri értékeket, a csapadékmennyiségben nincsen nagyságrendi eltérés, ugyanakkor a hőmérsékleti viszonyok már jelentősebb különbséget mutatnak.

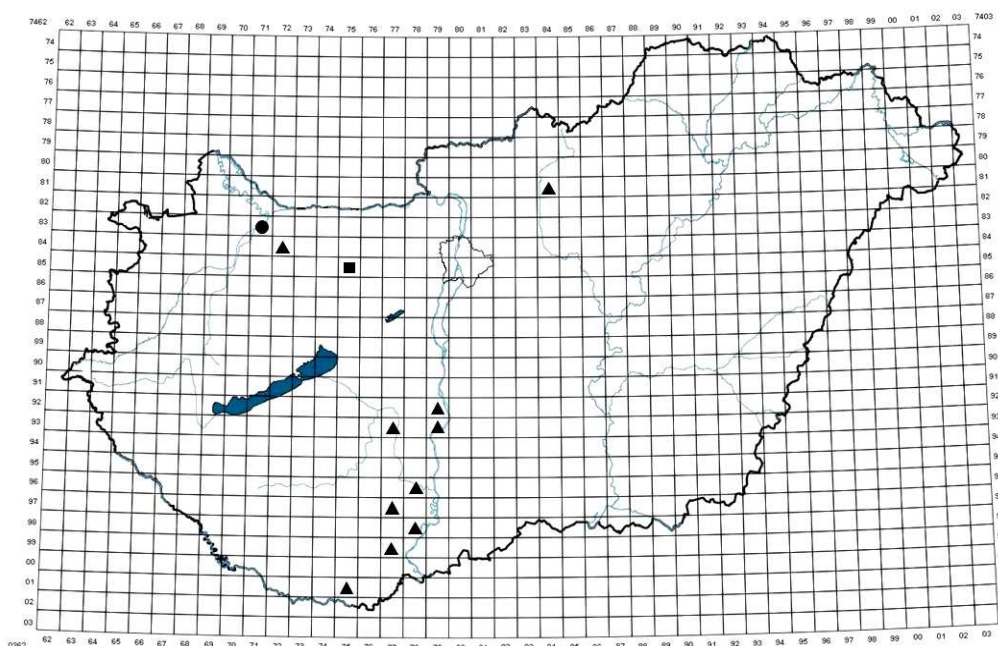

2. ábra. *Pterygoneurum squamosum* elterjedése Magyarországon; ● új előfordulás, ▲ régi előfordulás, ■ tisztázandó előfordulás (Pócs 1999 és naplójegyzetei alapján).

Fig. 2. Distribution of *Pterygoneurum squamosum* in Hungary; ● new occurrence, ▲ known occurrence, ■ occurrence to be clarified (with the help of Pócs 1999 and Pócs's manuscripts).

Következtetések

A fenti eredmények alapján valószínűsíthető, hogy a *Pterygoneurum squamosum* lombosmoha szélesebb ökológiai toleranciával rendelkezik az eddigi ismereteinkhez képest, és hazánk egyéb meleg és száraz mikro- és mezoklimájú tájegységein is találkozhatunk vele.

A moha recens előfordulása megerősíti Pócs (1999) megállapítását, miszerint féltermészetes körülmények között kialakult felületeket (például löszmélyutak, pincesor és házhely bevágások, bánya és útrészűk mesterséges falai, stb.) is tekintetbe kell venni; valamint ráirányítja a figyelmet arra, hogy a lösztalajon kívül agyagos talajszövetű aljzatok is alkalmasak lehetnek a faj kolonizációjára.

A lombosmoha megtelepedését nagyban segíthette az életstratégia-típusából fakadó kedvező – terjedést, kolonizációt, túlélést segítő – tulajdonságai, valamint a pionír jellegű gyom-vegetáció mohaszintjének szegénysége, vagyis az egyéb mohák konkurenciájának a hiánya.

Köszönetnyilvánítás

A kutatás a Győri Komplex Biológiai Monitorozó Rendszer keretében valósult meg. Köszönettel tartozom Prof. Dr. Pócs Tamásnak a példány határozásának ellenőrzéséért, az irodalmazásban nyújtott segítségért és a kézirat szíves lektorálásáért, Prof. Dr. Orbán Sándornak az irodalmazásban nyújtott segítségért, továbbá Kovács Péternek a vizsgált területtel kapcsolatos információkért.

Irodalom

- DÖVÉNYI Z. (szerk.) (2010): *Magyarország kistájainak katasztere*. – MTA, Földrajztudományi Kutatóintézet, Budapest, 876 pp.
- FREY, W. & KÜRSCHER, H. (1991): Lebensstrategien von terrestrischen Bryophyten in der Judäischen Wüste. (Life strategies of terrestrial bryophytes in the Judean Desert). – *Botanica Acta* 104: 172–182.
- HILL, M. O., BELL, N., BRUGGEMAN-NANNAENGA, M. A., BRUGUES, M., CANO, M. J., ENROTH, J., FLATBERG, K. I., FRAHM, J. P., GALLEGU, M. T., GARILETTI, R., GUERRA, J., HEDENÄS, L., HOLYOAK, D. T., HYVÖNEN, J., IGNATOV, M. S., LARA, F., MAZIMPAKA, V., MUNOZ, J. & SÖDERSTRÖM, L. (2006): An annotated checklist of the mosses of Europe and Macaronesia. – *Journal of Bryology* 28: 198–267.
- KOVÁCS P., ROVÁCS G. & VIDÉKI R. (szerk.) (2013): *Győr, Pápai úti hulladéklerakó környezetének középtávú (2010–2015 évi) biomonitoring – komplex élővilág vizsgálata, a telepen korábban folytatott tevékenység és a rekultiváció élővilágra gyakorolt hatásának felmérése, értékelése – 2013. évi vizsgálatok eredményei (Közérthető összefoglaló)*. – GYŐR–SZOL Győri Közszolgáltató és Vagyongazdálkodó Zrt. – Pannon-Connection Bt. „Víz és Környezet” Mérnökiroda, Győr, 8 pp.
- ORBÁN S. (2002): A löszfalak moháinak életstratégiái. – In: SALAMON-ALBERT É. (szerk.), *Magyar botanikai kutatások az ezredfordulón, Tanulmányok Borhidi Attila 70. születésnapja tiszteletére*. – PTE, Növénytani Tanszék, Pécs, pp. 581–588.
- PÓCS T. (1999): A löszfalak virágtalan növényzete I. (Orografikus sivatag a Kárpát-medencében). – *Kitaibelia* 4: 143–156.
- PÓCS, T., GOIA, I., KIS, G., ORBÁN, S., SASS-GYARMATI A. & VAN ZANTEN, B. O. (2002): *Hilpertia velenovsky* (Schiffn.) Zander and other pottioid mosses (Bryophyta) new to Romania. Studies on the cryptogamic vegetation on loess cliffs, IX. – *Contribuții Botanice* 37: 13–24.
- SEGARRA, J.-G., PUCHE, F., FREY, W. & KÜRSCHNER, H. (1998): *Pterygoneurum squamosum* (Pottiaceae, Musci), a new moss species from Spain. – *Nova Hedwigia* 67: 511–515.
- SMITH, A. J. E. (2004): *The mossflora of Britain and Ireland*. – Cambridge University Press, Cambridge, 1012 pp.

Beérkezett / received: 2014. 10. 08. • Elfogadva / accepted: 2015. 01. 15.



Campylopus flexuosus (Hedw.) Brid. a Nyugat-Mecsekben

CSIKY János^{1*}, ERZBERGER, Peter², KOVÁCS Dániel¹ & DEME Judit¹

(1) Pécsi Tudományegyetem TTK Biológiai Intézet, Ökológiai Tanszék, H-7624 Pécs, Ifjúság u. 6.; *moon@ttk.pte.hu

(2) D-10823 Berlin, Belziger Str. 37., Germany

Campylopus flexuosus (Hedw.) Brid. in the Western Mecsek Mts. (South Transdanubia, Hungary)

Abstract – During a field survey in 2014, new localities of *Campylopus flexuosus*, were found in humid acidophilous oak and beech forests in the Western part of the Mecsek Mts. As a new element of the Hungarian bryoflora, *C. flexuosus* was discovered in 2013 in the Bakony Mts by Peter Erzberger and Csaba Németh. The localities of the sometimes extensive stands are enumerated, the size of the populations is estimated and the associated bryophyte and higher plant species are listed. Some morphological differences between *C. flexuosus* and the similar moss *Dicranum flagellare* are described and illustrated. Some interesting results of a revision of *D. flagellare* specimens in BP are compared with the actual distribution of *C. flexuosus* and lead to the conclusion that this species can be treated as a potentially expansive moss in humid acidophilous forests of the Mecsek Mts.

Keywords: acidophilous forest, *Campylopus introflexus*, *Dicranum flagellare*, invasive moss species

Összefoglalás – Egy mohafloorisztikai felmérés során, 2014-ben a *Campylopus flexuosus* új állományai kerültek elő a Nyugat-Mecsek humid, mészkerülő tölgyeseiben és bükköseiben. Az ország flórájára új fajt a Bakonyban elsőként Peter Erzberger és Németh Csaba mutatta ki 2013-ban. Az új, mecseki populációk feltárása során megbecsültük a *C. flexuosus* telepek kiterjedését, borítását, illetve listáztuk az állományokon belül előforduló moha és edényes növényfajokat. Munkánk során revidéáltuk az MTM Növénytár (BP) Mohagyűjteményének *D. flagellare* anyagát. Ennek kapcsán bemutatjuk és ábrázoljuk a fajhoz makroszkopikusan igen hasonló *Dicranum flagellare* differenciális bélyegeit. Adataink alapján feltételezhető, hogy a *C. flexuosus* a mecseki humid, mészkerülő erdők egy új, terjedőben lévő mohafaja.

Kulcsszavak: *Campylopus introflexus*, *Dicranum flagellare*, inváziós moha mészkerülő erdők

Bevezetés

2014 szeptemberében, a juvenilis stádiumban lévő éger-völgyi *Buxbaumia* állományok egyedszámlálása során egy sötétzöld párnákban fejlődő, *Leucobryum* spp. szőnyegbe ágyazott *Dicranaceae* fajt találtunk. A mikroszkopikus bélyegek vizsgálata során megállapítottuk, hogy a talált növény azonosítható a Magyarországon elsőként a Bakonyban kimutatott *Campylopus flexuosus*-szal (ERZBERGER & NÉMETH 2014). A felfedezést követően a hasonló élőhelyek szisztematikus bejárása során újabb populációkra bukkantunk. A potenciális lelőhelyeknek bizonyuló mészkerülő bükkösök és humid tölgyesek mohafloorisztikai szempontból a Mecsek legjobban kutatott területei közé tartoznak. Boros Ádám és Vajda László az 1960-as évekig többször is megfordultak a területen (vö. BOROS 1968, PAPP 2010, CSIKY *et al.* 2014, FODOR & SZURDOKI 2014), de a *C. flexuosus*-t nem találták.

PAPP (2010) 2007 augusztusában járt az Éger-völgyben és számos mohafloorsztikai ritkaságot mutatott ki a területről. A *C. flexuosus*-t ugyan megtalálta, viszont a hozzá igen hasonló, Magyarországon ritka *Dicranum flagellare*-ként azonosította, ugyanúgy, mint a második szerző, mikor 2014. október 7-én megfordult az Éger-völgyben. Ő is csak a később elvégzett mikroszkópos vizsgálat során bizonyosodott meg a moha valódi identitásáról. Ezek a tapasztalatok készítettek minket arra, hogy revideáljuk az MTM Növénytár (BP) Mohagyűjteményében található *D. flagellare* példányokat, és hogy részletesen tanulmányozzuk a két faj között fennálló morfológiai különbségeket.

Anyag és módszer

A vizsgálati terület a *Sopianicum* flórajáráshoz tartozik (BORHIDI 2003). A Jakabhegy déli oldalán, az Éger-völgyben, a Páprágy-völgyben és a Süle-völgyben az alsó-triász vörös homokkő (kisebb részt Kővágószőlősi Homokkő Formáció és nagyobb részt Jakabhgyi Homokkő Formáció), míg a Hideg-völgyben a triász-kori raeti homokkő (Karolinavölgyi Homokkő Formáció) jellemző (KONRÁD *et al.* 2010). A terület abiotikus adottságait CSIKY *et al.* (2014) korábbi cikkükben röviden jellemzik. A mohafajok határozását SMITH (2004), ORBÁN & VAJDA (1983) és FRAHM & FREY (1992) kulcsai, az edényes növények azonosítását KIRÁLY (2009) könyve alapján végeztük. Nomenklatúrai tekintetben a moháknál PAPP *et al.* (2010) dolgozatához (kivéve a *Cynodontium polycarpon*-t, ahol HILL *et al.* (2006) monográfiáját követjük), az edényes növények esetében KIRÁLY (2009) munkájához igazodtunk. A növényzeti típusok felismeréséhez KEVEY & BORHIDI (2005) leírásait használtuk. A mohák veszélyeztetettségi kategóriáit PAPP *et al.* (2010) alapján adtuk meg. A begyűjtött példányokat a Pécsi Tudományegyetem (JPU) és részben a Botanischer Garten und Botanisches Museum Berlin-Dahlem (B) moha kollekciónak helyeztük el. A lelőhelyek koordinátáit GPS készülékekkel rögzítettük. A mohák által elfoglalt terület nagyságának meghatározását terepi méréssel, egyes esetekben GPS koordináták alapján, a borításukat %-os becléssel végeztük. A herbáriumi példányok begyűjtését, határozását és a lelőhelyek felvételezését az adott állományon belül ugyanazon személyek végezték. A listákban az aláhúzott nevek a domináns fajokat jelzik. Az MTM Növénytár (BP) *Dicranum flagellare* anyagának revízióját a második szerző végezte. Az 1. táblázat adatai a következő példányok vizsgálatán alapulnak: *Dicranum flagellare*: B-Erzberger 6688: Budapest, Nagy- Hárs-hegy 07.02.2001 leg. Erzberger; *Campylopus flexuosus*: B-Erzberger 19163: Pécs, Hideg-völgy 09.10.2014 leg. Csiky & Erzberger. Ehhez hitelesített okulárskálával ellátott Wild M3Z sztereomikroszkópot és Leitz Biomed fénymikroszkópot, az ugyanezen példányok alapján készült rajzokhoz (1. ábra) Leitz rajztubust használtunk. A levélkeresztmetszetek borotvapengével készültek.

Eredmények

Állományok felsorolása

1. Pécs-Magyarürög [9975.1]: a Mohosi-kis-kúttól (N 46,090985°/ E 18,170906°, 326 m tszf.) az Éger-völgyig (N 46,092413°/ E 18,174955°, 286 m tszf.) tartó mecseki mészkerülő bükkösben a Mecsekre új *C. flexuosus* (2014.09.12., leg./det.: Csiky J.) szinte mindenütt megtalálható, általában a pár cm²-estől a néhány dm²-es foltokig, mindig *Leucobryum* spp. párnákba ágyazottan. Megfigyeléseink szerint ahol a *Leucobryum* spp. nagyobb párnái eltűnnek a mohaszintből, ott a *C. flexuosus* sem található meg. Az állomány összborítás beclése a kis, elszórt párnák miatt igen nehéz, de egy 500 m²-es próba területen 5 m², azaz 1%-os volt. Kísérő mohafajok: *Bazzania trilobata*, *Buxbaumia aphylla*, *Cephalozia bicuspadata*, *Dicranella heteromalla*, *Dicranum scoparium*, *D. tauricum*, *Diphyscium foliosum*, *Ditrichum*

heteromallum, *Hypnum cupressiforme*, *Jamesoniella autumnalis*, *Lepidozia reptans*, *Leucobryum* spp., *Lophocolea heterophylla*, *Lophozia bicrenata*, *Plagiochila porelloides*, *Pohlia nutans*, *Polytrichum formosum*, *P. piliferum*, *Pseudotaxiphyllum elegans*, *Scapania nemorea*. Kísérő edényes növények: *Fagus sylvatica*, *Festuca drymeia*, *Genista pilosa*, *Hieracium* spp., *Loranthus europaeus*, *Luzula luzuloides*, *Melampyrum pratense*, *Monotropa hypopitys*, *Platanthera bifolia*, *Polypodium vulgare*, *Quercus petraea*.

2. Pécs-Lámpásvölgy [9875.3]: a Hideg-völgyben a Hideg-kúttól keletre eső mecseki mészkerülő bükkös és humid mészkerülő tölgyes átmenetében (N 46,105341°/ E 18,223625° – N 46,105259°/ E 18,224375°, 375–385 m tszf.; 2014.10.01., leg./det.: Csiky J., Deme J., Kovács D.); mintegy 500 m²-en a pár cm²-estől a néhány dm²-es foltokig, 1–2%-os összborítással. A *Fagus sylvatica* és *Quercus petraea* átmeneti zónájában, a *Dicranum scoparium* és a *Leucobryum* spp. küzdelmi sávjában mindkét faj mohapárnájába ágyazottan jellemző, de előfordul csupasz talajon is. Kísérő mohafajok: *Cephalozia bicuspidata*, *Dicranella heteromalla*, *Dicranum scoparium*, *Hypnum cupressiforme*, *Leucobryum* spp., *Lophocolea heterophylla*, *Lophozia bicrenata*, *Pohlia nutans*, *Polytrichum formosum*, *P. piliferum*, *Pseudotaxiphyllum elegans*, *Scapania nemorea*. E folt közelében, a mészkerülő bükkösben itt is megtalálható a *Diphyscium foliosum*, illetve a *Buxbaumia aphylla*. Kísérő edényes növények: *Castanea sativa*, *Campanula persicifolia*, *Carex digitata*, *Fagus sylvatica*, *Festuca heterophylla*, *Fraxinus ornus*, *Genista pilosa*, *Hieracium* spp., *Hypericum perforatum*, *Loranthus europaeus*, *Luzula luzuloides*, *Melampyrum pratense*, *Molinia arundinacea*, *Pinus nigra*, *Poa nemoralis*, *Quercus petraea*, *Q. rubra*, *Veronica officinalis*.

3. Pécs-Patacs [9974.2]: Páprágy-völgyben az északi oldal felső felének mecseki mészkerülő bükkösében és telepített fekete fenyvesekben (N 46,088754°/ E 18,160509° – N 46,089160°/ E 18,158136°, 425–455 m tszf.; 2014.10.02., leg./det.: Csiky J.); mintegy 1500 m²-en a pár cm²-estől a néhány dm²-es foltokig, 1%-os összborítással. Általában *Leucobryum* spp., *Dicranum scoparium* és *Dicranella heteromalla* párnákban, de csupasz talajon és korhadó fekete fenyő tönkön is. Kísérő mohafajok: *Buxbaumia aphylla*, *Cephalozia bicuspidata*, *Dicranella heteromalla*, *Dicranum scoparium*, *Hypnum cupressiforme*, *Lepidozia reptans*, *Leucobryum* spp., *Lophocolea heterophylla*, *Pohlia nutans*, *Polytrichum formosum*, *P. piliferum*, *Pseudotaxiphyllum elegans*. Kísérő edényes növények: *Fagus sylvatica*, *Hieracium* spp., *Loranthus europaeus*, *Luzula luzuloides*, *Monotropa hypopitys*, *Pinus nigra*, *Polypodium vulgare*, *Quercus cerris*, *Q. petraea*, *Sorbus torminalis*, *Vaccinium vitis-idaea*.

4. Pécs-Patacs [9974.2]: Süle-völgyben a völgy nyugati oldalában (N 46,08100°/ E 18,16353°, 317 m tszf.; 2014.12.02., leg./det.: Csiky J.); 1 m²-en legfeljebb 1 dm²-es foltok, 2%-os összborítással. Kísérő mohafajok: *Cephalozia* sp., *Dicranum scoparium*, *Hypnum cupressiforme*, *Pohlia nutans*. Kísérő edényes növények: *Loranthus europaeus*, *Pinus nigra*, *Quercus cerris*, *Q. petraea*, *Rumex acetosella*.

5. Cserkút: Fonyó-hát [9974.2], telepített fenyvesben illetve a zöld turistaút menti mészkerülő tölgyesekben több helyen.

5/a N 46,084288 °/ E 18,150489 °, 486 m tszf.; 2014.12.02., leg./det.: Deme J., Kovács D.; 30 × 20 m-es állomány legfeljebb 1m²-es foltok, 0,1%-os összborítással. Kísérő mohafajok: *Campylopus introflexus*, *Cephalozia bicuspidata*, *Dicranella heteromalla*, *Dicranum scoparium*, *Hypnum cupressiforme*, *Leucobryum* spp., *Pohlia nutans*, *Polytrichum formosum*, *P. piliferum*. Kísérő edényes növények: *Loranthus europaeus*, *Luzula luzuloides*, *Pinus nigra*, *Quercus petraea*, *Rumex acetosella*.

5/b N 46,083046 °/ E 18,151462 °, 455 m tszf.; 2014.12.02., leg./det.: Deme J., Kovács D.; 10 × 10 m-es állomány legfeljebb 4m²-es foltok, 15%-os összborítással. Kísérő mohafajok: *Dicranum scoparium*, *Hypnum cupressiforme*, *Leucobryum* spp., *Pohlia nutans*, *Polytrichum*

formosum, *P. piliferum*. Kísérő edényes növények: *Hieracium sabaudum*, *Loranthus europaeus*, *Luzula luzuloides*, *Pinus nigra*, *Quercus petraea*, *Rumex acetosella*.

5/c N 46,083330°/ E 18,151842°, 457 m tszf.; 2014.12.02., leg./det.: Deme J., Kovács D.; 2 × 6 m-es állomány legfeljebb 2 dm²-es foltok, 4%-os összborítással. Kísérő mohafajok: *Dicranum scoparium*, *Hypnum cupressiforme*, *Pohlia nutans*, *Polytrichum formosum*. Kísérő edényes növények: *Luzula luzuloides*, *Pinus nigra*, *Quercus petraea*.

5/d N 46,08367°/ E 18,15368°, 428 m tszf.; 2014.12.02., leg./det.: Deme J., Kovács D.; 50 × 30 m-es állomány legfeljebb 2 dm²-es foltok, 0,03%-os összborítással. Kísérő mohafajok: *Cephaloziella* sp., *Dicranum scoparium*, *Hypnum cupressiforme*, *Pohlia nutans*. Kísérő edényes fajok: *Luzula luzuloides*, *Pinus nigra*, *Quercus petraea*.

5/e N 46,083270°/ E 18,154090°, 423 m tszf.; 2014.12.02., leg./det.: Deme J., Kovács D.; 40 × 20 m-es állomány legfeljebb 3 dm²-es foltok, 0,01%-os összborítással. Kísérő mohafajok: *Cephaloziella* sp., *Dicranum scoparium*, *Hypnum cupressiforme*. Kísérő edényes fajok: *Luzula luzuloides*, *Pinus nigra*, *Quercus petraea*.

5/f N 46,083097°/ E 18,154611°, 413 m tszf.; 2014.12.02., leg./det.: Deme J., Kovács D.; 15 × 10 m-es állomány legfeljebb 1m²-es foltok, 3%-os összborítással. Kísérő mohafajok: *Cynodontium polycarpon*, *Dicranum scoparium*, *Hypnum cupressiforme*, *Pohlia nutans*, *Polytrichum formosum*, *P. piliferum*. Kísérő edényes növények: *Loranthus europaeus*, *Luzula luzuloides*, *Pinus nigra*, *Quercus petraea*.

6. Kővágószőlős: a Jakabhegy déli oldalán [9974.2] a platóperemtől a kertekkel határos erdőszélig több helyen.

6/a N 46,092853°/ E 18,128862°, 418 m tszf.; 2014.11.07., leg./det.: Csiky J., Deme J., Kovács D.; 10 × 50 m-es állomány legfeljebb 2m²-es foltok, 1%-os összborítással. Kísérő mohafajok: *Dicranella heteromalla*, *Dicranum scoparium*, *Hypnum cupressiforme*, *Leucobryum* spp., *Lophocolea heterophylla*, *Pohlia nutans*, *Polytrichum formosum*. Kísérő edényes növények: *Fagus sylvatica*, *Fraxinus ornus*, *Genista pilosa*, *Hieracium* sp., *Loranthus europaeus*, *Luzula luzuloides*, *Melampyrum pratense*, *Quercus petraea*, *Rumex acetosella*.

6/b N 46,091362°/ E 18,134407°, 444 m tszf.; 2014.11.07., leg./det.: Csiky J., Deme J., Kovács D.; 20 × 20 m-es állomány legfeljebb 3 dm²-es foltok, 0,5%-os összborítással. Kísérő mohafajok: *Campylopus introflexus*, *Cephaloziella* sp., *Ceratodon purpureus*, *Dicranella heteromalla*, *Dicranum scoparium*, *Hypnum cupressiforme*, *Leucobryum* spp., *Pohlia nutans*, *Polytrichum formosum*, *P. piliferum*. Kísérő edényes növények: *Fraxinus ornus*, *Genista pilosa*, *Hieracium* sp., *Loranthus europaeus*, *Luzula luzuloides*, *Quercus petraea*, *Rumex acetosella*.

6/c N 46,093156°/ E 18,136712°, 527 m tszf.; 2014.11.07., leg./det.: Csiky J., Deme J., Kovács D.; 50 × 70 m-es állomány legfeljebb 3 dm²-es foltok, 0,5%-os összborítással. Kísérő mohafajok: *Bryum argenteum*, *Ceratodon purpureus*, *Cynodontium polycarpon*, *Dicranella heteromalla*, *Dicranum scoparium*, *Hypnum cupressiforme*, *Pohlia nutans*, *P. schimperii*, *Polytrichum piliferum*. Kísérő edényes növények: *Fagus sylvatica*, *Genista pilosa*, *Luzula forsteri*, *L. luzuloides*, *Quercus petraea*, *Rumex acetosella*.

6/d N 46,09607°/ E 18,12985°, 527 m tszf.; 2014.11.07., leg./det.: Csiky J., Deme J., Kovács D.; 20 × 30 m-es állomány legfeljebb 3 dm²-es foltok, 0,1%-os összborítással. Kísérő mohafajok: *Campylopus introflexus*, *Ceratodon purpureus*, *Dicranella heteromalla*, *Dicranum scoparium*, *Hypnum cupressiforme*, *Pohlia nutans*, *Polytrichum piliferum*. Kísérő edényes növények: *Fagus sylvatica*, *Loranthus europaeus*, *Luzula luzuloides*, *Quercus petraea*, *Rumex acetosella*.

6/e N 46,09184°/ E 18,139002°, 485 m tszf.; 2014.11.25., leg./det.: Deme J., Kovács D.; 80 × 20 m-es állomány legfeljebb 1 dm²-es foltok, 0,1%-os összborítással. Kísérő mohafajok: *Campylopus fragilis*, *Cephaloziella* sp., *Dicranella heteromalla*, *Hypnum cupressiforme*, *Pohlia nutans*. Kísérő edényes növények: *Fraxinus ornus*, *Hieracium* sp., *Loranthus europaeus*, *Luzula luzuloides*, *Quercus petraea*, *Rubus fruticosus*, *Rumex acetosella*.

6/f N 46,091795°/ E 18,139671°, 490 m tszf.; 2014.11.25., leg./det.: Deme J., Kovács D.; 100 × 100 m-es állomány legfeljebb 2m²-es foltok, 0,5%-os összborítással. Kísérő mohafajok: *Cynodontium polycarpon*, *Dicranella heteromalla*, *Hypnum cupressiforme*, *Pohlia nutans*, *P. schimperi*, *Polytrichum piliferum*. Kísérő edényes növények: *Fagus sylvatica*, *Fraxinus ornus*, *Loranthus europaeus*, *Luzula luzuloides*, *Quercus petraea*, *Rumex acetosella*.

6/g N 46,090763°/ E 18,142102°, 504 m tszf.; 2014.11.25., leg./det.: Deme J., Kovács D.; 30 × 80 m-es állomány legfeljebb 1m²-es foltok, 0,1%-os összborítással. Kísérő mohafajok: *Dicranella heteromalla*, *Dicranum scoparium*, *Hypnum cupressiforme*, *Pohlia nutans*, *Polytrichum formosum*. Kísérő edényes növények: *Fraxinus ornus*, *Hieracium* sp., *Loranthus europaeus*, *Luzula luzuloides*, *Quercus petraea*, *Rumex acetosella*.

6/h N 46,090454°/ E 18,143038°, 512 m tszf.; 2014.11.25., leg./det.: Deme J., Kovács D.; 20 × 20 m-es állomány legfeljebb 2m²-es foltok, 0,1%-os összborítással. Kísérő mohafajok: *Campylopus introflexus*, *Cynodontium polycarpon*, *Hypnum cupressiforme*, *Pohlia nutans*, *Polytrichum piliferum*. Kísérő edényes növények: *Fagus sylvatica*, *Loranthus europaeus*, *Luzula luzuloides*, *Quercus petraea*, *Rumex acetosella*.

6/i N 46,087794°/ E 18,146463°, 550 m tszf.; 2014.11.25., leg./det.: Deme J., Kovács D.; 90 × 100 m-es állomány legfeljebb 5m²-es foltok, 1%-os összborítással. Kísérő mohafajok: *Cephaloziella* sp., *Ceratodon purpureus*, *Cynodontium polycarpon*, *Dicranella heteromalla*, *Dicranum scoparium*, *Hypnum cupressiforme*, *Leucobryum* spp., *Pohlia nutans*, *Polytrichum formosum*, *P. piliferum*. Kísérő edényes növények: *Fagus sylvatica*, *Loranthus europaeus*, *Luzula luzuloides*, *Quercus petraea*, *Rumex acetosella*.

6/j N 46,094456°/ E 18,12682°, 416 m tszf.; 2014.11.25., leg./det.: Csiky J.; 50 × 30 m-es állomány legfeljebb 0,5m²-es foltok, 1%-os összborítással. Kísérő mohafajok: *Campylopus introflexus*, *Cephaloziella* sp., *Cynodontium polycarpon*, *Dicranella heteromalla*, *Dicranum scoparium*, *Dicranum tauricum*, *Hypnum cupressiforme*, *Pohlia nutans*, *Polytrichum formosum*, *P. piliferum*. Kísérő edényes növények: *Fagus sylvatica*, *Genista pilosa*, *Hieracium bauhinii*, *Loranthus europaeus*, *Luzula luzuloides*, *Quercus petraea*, *Rumex acetosella*.

6/k N 46,096342°/ E 18,127941°, 540 m tszf.; 2014.11.25., leg./det.: Csiky J.; 8 × 5 m-es állomány legfeljebb 1 dm²-es foltok, 0,1%-os összborítással. Kísérő mohafajok: *Bryum argenteum*, *Campylopus fragilis*, *Campylopus introflexus*, *Cephaloziella* sp., *Cynodontium polycarpon*, *Dicranum scoparium*, *Pohlia nutans*, *Polytrichum piliferum*. Kísérő edényes növények: *Loranthus europaeus*, *Luzula luzuloides*, *Quercus petraea*, *Rumex acetosella*.

6/l N 46,09761°/ E 18,124942°, 532 m tszf.; 2014.11.25., leg./det.: Csiky J.; 5 × 30 m-es állomány legfeljebb 0,5m²-es foltok, 4%-os összborítással. Kísérő mohafajok: *Cynodontium polycarpon*, *Dicranella heteromalla*, *Dicranum scoparium*, *Hypnum cupressiforme*, *Pohlia nutans*, *Polytrichum formosum*, *P. piliferum*. Kísérő edényes növények: *Fagus sylvatica*, *Loranthus europaeus*, *Luzula luzuloides*, *Quercus petraea*, *Rumex acetosella*.

6/m N 46,09632°/ E 18,128103°, 543 m tszf.; 2014.11.25., leg./det.: Csiky J.; 100 × 40 m-es állomány legfeljebb 0,5 dm²-es foltok, 1%-os összborítással. Kísérő mohafajok:

Campylopus introflexus, *Cephaloziella* sp., *Cynodontium polycarpon*, *Dicranella heteromalla*, *Dicranum scoparium*, *Hypnum cupressiforme*, *Leucobryum* spp., *Pohlia nutans*, *Polytrichum piliferum*. Kísérő edényes növények: *Fagus sylvatica*, *Loranthus europaeus*, *Luzula luzuloides*, *Quercus petraea*, *Rumex acetosella*.

A *Dicranum flagellare* revízió eredményei

A megvizsgált 25 *D. flagellare* példány közül kettőben sikerült *Campylopus flexuosus*-t találni, az összes többi (1 kivétellel: BP 100293 BOROS Ádám: Comit. Gömör. Ad truncos putresc. silvat. Haragistya inter Szilice et Aggtelek, 500 m a.s.l. 15.06.1953, amely valójában *Dicranum montanum*) helyesen volt határozva. Az említett két példány a következő:

1. BP 100294, Comit. Zala. In rupibus arenaceis Betuletorum supra vallem Lesence prope Uzsa, 200 m a.s.l., leg./det.: BOROS Ádám: 22.09.1953.
BOROS meghatározását megerősítettük, de a mintában a revideálás során néhány szál *Campylopus flexuosus* is előkerült. Revid.: Peter ERZBERGER, 20.10.2014.
2. BP 174340, Baranya County, Mecsek Mts, Éger valley at Pécs, acidic soil in Fagetum N46°05'24,0", E18°10'42,0", 160 m a.s.l., leg./det.: Beáta PAPP: 29.08.2007. Est: *Campylopus flexuosus*. Revid.: Peter ERZBERGER, 20.10.2014.
(Megjegyzésre érdemes, hogy a koordináták alapján a helyes tszf. magasság 260 m. A megadott 160 m tszf-i magasságban a Mecsek D-i felében bükkösök nem találhatók.)

A fentiek tükrében érdemes a két faj alaposabb összehasonlítását elvégezni (1. táblázat), ugyanis megjelenésük vegetatív állapotban egymáshoz megtévesztően hasonló lehet (azonos méret, az elágazó száracska csúcán flagellumok, enyhén hajlott levélkék, rhizoidok megléte, saroksejtek nagyok, négyszögletesek), színükben, a flagellum felépítésében és a levélke keresztmetszeti képében azonban egyértelműen eltérnek (1. ábra).

1. táblázat. A *Campylopus flexuosus* és a *Dicranum flagellare* elkülönítését segítő legfontosabb bélyegek
Table 1. Important differential characteristics of *Campylopus flexuosus* and *Dicranum flagellare*.

	<i>Campylopus flexuosus</i>	<i>Dicranum flagellare</i>
flagellum szélessége/ width of flagellum	240–420 µm	150–200 µm
flagellum hossza/ length of flagellum	2,4–3,5 mm	1,5–2,5 mm
flagellum csúcsi levélkéjének alakja/ shape of uppermost (distal) leaflet of flagellum	keskeny lándzsás, csúcsa kihégyesedő, a végén gyengén fogas / narrowly lanceolate, apex acuminate, a few denticulations near extreme apex	tojásdad, homorú, tompa, fogatlan csúcsú / ovate, concave, apex obtuse, without denticulations
telep színe/ colour of the stand	sötétzöld / dark green	élénkzöld, sárgászöld / mid- to yellow-green
levélér keresztmetszet/ cross section of costa	legfelső, adaxiális sejtsora tág lumenű, rendezett / the uppermost, adaxial cells with wide lumina, ordered in one row	legfelső, adaxiális sejtsora szűk lumenű, rendezetlen / the uppermost, adaxial cells with narrow lumina, arranged in irregular row
levélér vastagsága/ width of costa	a levél alapjának min. 1/3-a / wider than the 1/3 of the leaf base	a levél alapjának max. 1/3-a / not wider than the 1/3 of the leaf base

Megvitatás

A 317–550 méter tengerszint feletti magasság között fejlődő állományok döntő többsége *Quercus petraea* s.l., kisebb része *Fagus sylvatica* uralta üde, mészkerülő erdőben található. A sekély, tápanyagban szegény talaj következtében felnyíló lombkoronára utal a *Loranthus europaeus* relatív gyakorisága (83%). Az ilyen erdők többségében a cserjeszint hiányzik, a gypesztűnt gyér, a mohaszint viszont igen fejlett. Az érintett állományokban a gypesztűnt fajai közül leggyakrabban a *Luzula luzuloides*-szel (96%) és a *Rumex acetosella* s.l.-val (70%) találkozhatunk. A mohaszint leggyakoribb uralkodó faja a *Dicranum scoparium* (87%), de a bükkösökben a *Leucobryum* spp. jellemzőbb. Gyakori kísérő még a *Hypnum cupressiforme* (96%), *Pohlia nutans* (96%), *Polytrichum piliferum* (70%), *Dicranella heteromalla* (65%), a *Polytrichum formosum* (57%) és a *Cephaloziella* sp. (43%). A mészkerülő erdőkon belül, a termőhelyek üdeségét jelző gyakoribb fajok a *Fagus sylvatica* (52%), a *Luzula luzuloides*, a *Dicranum scoparium* és a *Polytrichum formosum*.

A Mecsekben a *C. flexuosus* összesítve 6 ha-nyi erdőállományban elszórtan, a néhány cm²-es párnácskáktól az 5 m²-es szőnyegszerű foltokig, általában a domináns moha párnái közé ékelődve található, annak rovására terjeszkedik. Kisebb telepei a csupasz felszínen sőt, korhadó tuskókon, fák tövével is megtalálhatók. A faj becsült összborítása a felmért területen mintegy 450 m².

A *C. flexuosus*-nak csak vegetatív szaporodását figyeltük meg a Mecsekben. A propagulumok, fiatal egyedek, teleptörödékek igen könnyen beékelődhetnek a kisebb-nagyobb szőnyegekbe, párnákba, ahol növekedésnek indulva kiszorítják az uralkodó mohát. A *C. flexuosus* igen sűrű gyepe alatt a nagyobb termetű, konkurens mohák (pl. *Dicranum scoparium*, *Leucobryum* spp.) egyedei ugyanis fény hiányában elhalnak. A *Campylopus* telep növekedésével a kialakuló szőnyeg feltöredezik, száraz időben szétesik, vagy nagyobb darabokban kifordulva (például taposás hatására) lejtésirányban tovább terjed. A vegetatív szaporodás egy másik igen hatékony módja a száracska csúcsrügycskéinek, illetve flagellumainak letöredezése. A leválás után a kalászka-szerű rügycskék az alapjuknál sugarasan rendeződő rhizoidokat fejlesztenek. Ennek köszönhetően a *C. flexuosus* a teljesen csupasz erdei talaj humuszban gazdag felszínén is hatékonyan képes megtapadni. A faj megtelepedéséhez tehát nincs szükség befogadó mohapárna jelenlétére. Mégis, legtöbbször olyan állományokkal találkozunk, ahol a domináns mohákba ágyazottan fejlődik a telepek nagy része. A mészkerülő erdők sajátosságait (például fejlett mohaszint) ismerve azonban ez egyáltalán nem meglepő (vö. KEVEY & BORHIDI 2005). A leggyakoribb és tömegesebb kísérő fajainak fennmaradására a *C. flexuosus* expanziója rövidtávon nincs hatással. A helyileg ritkább, főként *Leucobryum*-ok párnáiban élő májmohák (például *Bazzania trilobata* – NT, *Jamesoniella autumnalis* – NT) és az itt jellemző, friss talajfelszíneken kolonizáló, országosan is ritkább fajok veszélyeztetettsége (például *Buxbaumia aphylla* – VU, *Scapania nemorea* – VU) már komolyabb kérdéseket vet fel. Mindkét probléma monitoring vizsgálatokkal tisztázható lenne.

A *C. flexuosus* nagy, mecseki állományai kapcsán felmerül a kérdés, hogy korábban miért nem találták meg e fajt, illetve e moha mióta élhet itt. A Mecsekben e mohát elsőként PAPP (2010) az Éger-völgyben gyűjtötte (BP 174340), ám tévesen *Dicranum flagellare*-ként azonosította. Ez utóbbi, igen hasonló megjelenésű faj a célzott keresés ellenére, a területről azóta sem került elő. Az MTM Növénytárának Mohagyűjteményében (BP) található *D. flagellare* anyagok áttekintésekor az is kiderült, hogy a *C. flexuosus* első magyarországi példánya BOROS Ádám gyűjtése alapján Uzsáról származik. BOROS *D. flagellare* anyagában (BP 100294) ugyanis a revideálás során néhány szál *C. flexuosus* is előkerült. Mindezek alapján a *C. flexuosus* már legalább 60 éve tagja a magyar mohafldrának. Boros és Vajda aktív és átfogó kutatásának fényében arra is következtethetünk, hogy abban az időben a faj valószínűleg

csak igen kis mennyiségben volt jelen a területen. Úgy tűnik tehát, hogy populációjának egyedszáma az elmúlt évtizedek alatt megnövekedett (vö. ERZBERGER & NÉMETH 2014).

Campylopus flexuosus

Dicranum flagellare

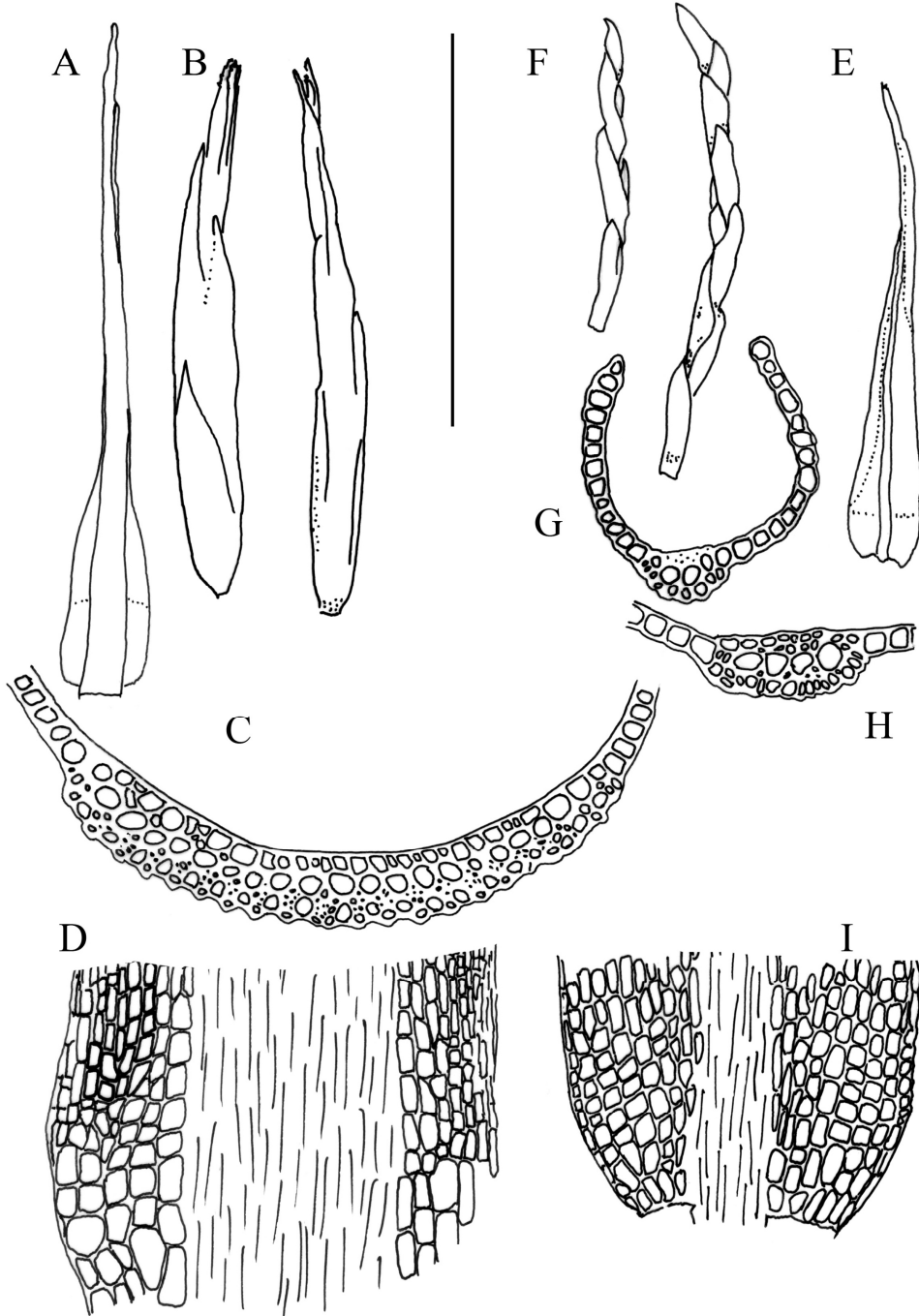

1. ábra. (az előző oldalon) *Campylopus flexuosus* (B-Erzberger 19163: Pécs, Hideg-völgy 09.10.2014 leg. Csiky & Erzberger): **A** levél (2 mm), **B** száraz flagellumok (2 mm), **C** az ér keresztmetszeti képe a levél alsó felében (200 µm), **D** a levél alapi része a saroksejtekkel (400 µm). A pontozott vonal a levél üvegszerűen áttetsző, alsó, illetve a felsőbb, klorofill tartalmú, zöld része közti átmenetet jelzi (**A**). *Dicranum flagellare* (B-Erzberger 6688: Budapest, Nagy Hárs-hegy 07.02.2001 leg. Erzberger): **E** levél (2 mm), **F** száraz flagellumok (2 mm), **G** az ér keresztmetszeti képe a levél alsó felében (200 µm), **H** a levél felső felének keresztmetszete (200 µm), **I** a levél alapi része a saroksejtekkel (400 µm) (Peter Erzberger eredeti rajzai).

Fig. 1. (previous page) *Campylopus flexuosus* (B-Erzberger 19163: Pécs, Hideg-völgy 09.10.2014 leg. Csiky & Erzberger): **A** leaf (2 mm), **B** flagella dry (2 mm), **C** transverse section of costa in lower part of leaf (200 µm), **D** leaf base with alar cells (400 µm). The stippled line indicates the transition from the hyaline basal to the chlorophyllose upper part of leaf (**A**).

Dicranum flagellare (B-Erzberger 6688: Budapest, Nagy Hárs-hegy 07.02.2001 leg. Erzberger): **E** leaves (2 mm), **F** flagella dry (2 mm), **G** transverse section of costa in lower part of leaf (200 µm), **H** transverse section of upper part of leaf (200 µm), **I** leaf base with alar cells (400 µm) (Original drawings of Peter Erzberger).

Érdemes megemlíteni, hogy a legközelebbi magyarországi rokon faj, az özönnövény *Campylopus introflexus* a Mecsekben is terjedőben van, állományai az országban itt a legnagyobbak (SZÜCS *et al.* 2014), s korábban a területről ezt sem jelezték (vö. CSIKY *et al.* 2014). A két faj makroszkopikus megjelenésében jelentősen különbözik, mivel a *C. introflexus* levélkéje fejlett hyalin-csúccsal rendelkezik, amely száraz állapotban szürkészöldre színezi a telepet (a *C. flexuosus* levélkéjének nincs hyalin-csúcsa). Élőhelyi preferenciájuk is eltérő: míg a *C. flexuosus* a hűvös, üde, felnyíló, mészkerülő bükkösben és tölgyesekben él (vö. ERZBERGER & NÉMETH 2014), addig a *C. introflexus* a melegebb, szárazabb, felnyíló, mészkerülő tölgyesekben hódít. A két faj azonban alkalmanként együtt is előfordul (például Babás-szerkövek, Sasfészek és Zsongorkő környéke, Fonyó-hát, Páprágy-völgy), olyan területeken, ahol a mészkerülő tölgyesek és a bükkösök, a szárazabb és az üdebb állományok érintkeznek egymással.

A Mecsekben mindkét *Campylopus* faj további terjedése várható, elsősorban a jelentős mohaszinttel rendelkező mészkerülő erdőkben. Ez a tendencia nem meglepő. A közeli Csehország területén az őshonosnak tartott, de korábban rendkívül ritka *C. flexuosus* napjainkra elterjedté vált, míg az adventív *C. introflexus* a feltehetőleg egyetlen emberi tevékenységek hatására terjedő inváziós moha (KUČERA *et al.* 2012).

Magyarországon a *C. flexuosus* őshonosságának kérdése nehezen vizsgálható. Első példányai 1953-ból származnak (lásd feljebb), s lelőhelyén akkoriban is feltehetőleg ritka lehetett. A mecseki termőhelyein a 20. században még nem gyűjtötték. Felvetődik a kérdés, hogy ilyen estekben az edényes növényeknél alkalmazott (MIHÁLY & BOTTA-DUKÁT 2004) honossági besorolások, illetve ezek definíciói mennyiben alkalmazhatók a közelmúltig kevésbé kutatott, apró termetű, könnyen terjedő mohafajokra. Amennyiben a *C. flexuosus* újjövevény (neofiton) jellege bizonyítható lenne, terjeszkedése alapján potenciálisan invazív (özön) fajként kezelhetnénk. Amennyiben elfogadjuk őshonosnak, csupán expanzív (terjeszkedő) mohaként vehetjük figyelembe.

Említésre méltó továbbá, hogy a Jakabhegy platójának déli letöréseinél (6/e, k) kísérő fajként jelenik meg a *Campylopus fragilis* (Brid.) Bruch & Schimp. is, amely Magyarország mohaflórájának új eleme (vö. DEME *et al.* 2015). A magyarországi *Campylopus* fajok morfológiai különbségeinek, elterjedésének, termőhelyi preferenciájának sajátosságairól egy másik, határozókulccsal ellátott cikkben számolunk be.

Köszönetnyilvánítás

Ezúton köszönjük Márkus András, Szabó László Gyula és Papp Beáta irodalmazásban nyújtott segítségét. Köszönetünket fejezzük ki továbbá az MTM (BP) Mohagyűjtemény igazgatójának és kurátorának a herbáriumi példányok rendelkezésre bocsátásáért, valamint lektorunknak gondos munkájáért és előremutató javaslataiért.

Irodalomjegyzék

- BORHIDI A. (2003): *Magyarország növénytakarója*. – Akadémiai Kiadó, Budapest, 610 pp.
- BOROS Á. (1968): *Bryogeographie und Bryoflora Ungarns*. – Akadémiai Kiadó, Budapest.
- CSIKY J., ATKÁRI B., DEME J. & CSIKYKÉ R.E. (2014): Mohaflorisztikai érdekességek a Nyugat-Mecsekből. – *Kitaibelia* 19: 29–38.
- DEME J., CSIKY J. & ERZBERGER, P. (2015): *Campylopus fragilis* (Brid.) Bruch & Schimp. [Hungary]. – In: ELLIS, L.T. (ed.), New National and Regional Bryophyte Records. – *Journal of Bryology* 37 (in press).
- ERZBERGER, P. & NÉMETH CS. (2014): Új faj Magyarország mohafiórájában: *Campylopus flexuosus* (Hedw.) Brid. – *Kitaibelia* 19: 22–28.
- FODOR A. & SZURDOKI E. (2014): Dél-Dunántúl tőzegmohás élőhelyei. – *Természetvédelmi Közlemények* 20: 24–49.
- FRAHM, J.-P. & FREY, W. (1992): *Moosflora*. 3. überarbeitete Auflage. – Verlag Eugen Ulmer, Stuttgart, 528 pp.
- HILL, M.O., BELL, N., BRUGGEMAN-NANNENGA, M.A., BRUGUÉS, M., CANO, M.J., ENROTH, J., FLATBERG, K.I., FRAHM, J.-P., GALLEGÓ, M.T., GARILLETI, R., GUERRA, J., HEDENÁS, L., HOLYOAK, D.T., HYVÖNEN, J., IGNATOV, M.S., LARA, F., MAZIMPAKA, V., MUNOZ, J. & SÖDERSTRÖM, L. (2006): An annotated checklist of the mosses of Europe and Macaronesia. – *Journal of Bryology* 28: 198–267.
- KEVEY B. & BORHIDI A. (2005): The acidophilous forests of the Mecsek and their relationship with the Balkan-Pannonian acidophilous forests. – *Acta Botanica Hungarica* 47: 273–368.
- KIRÁLY G. (szerk.) (2009): *Új magyar fűvészkönyv. Magyarország hajtásos növényei. Határozókulcsok*. – ANPI, Jósvafő, 616 pp.
- KONRÁD Gy., SEBE K., HALÁSZ A. & HALMAI Á. (2010): A Dél-Dunántúl földtani fejlődéstörténete – recens analógiák. – *Földrajzi Közlemények*, 134: 251–265.
- KUČERA, J., VÁŇA, J. & HRADÍLEK, Z. (2012): Bryophyte flora of the Czech Republic: updated checklist and Red List and brief analysis. – *Preslia* 84: 813–850.
- MIHÁLY B. & BOTTA-DUKÁT Z. (szerk.) (2004): *Biológiai inváziók Magyarországon. Őzönnövények*. A KvVM Természetvédelmi Hivatalának Tanulmánykötetei 9. – TermészetBúvár Alapítvány Kiadó, Budapest, 408 pp.
- ORBÁN S. & VAJDA L. (1983): *Magyarország mohafiórájának kézikönyve*. – Akadémiai Kiadó, Budapest, 518 pp.
- PAPP B. (2010): Néhány aktuális adat Pécs környékének érdekes, ritka moháiról – egy fontos mohavédelmi terület kijelölése. – *Dunántúli Dolgozatok (A) Természettudományi sorozat* 12: 42–50.
- PAPP B., ERZBERGER, P., ÓDOR P., HOCK ZS., SZÖVÉNYI P., SZURDOKI E. & TÓTH Z. (2010): Updated checklist and red list of Hungarian bryophytes. – *Studia Botanica Hungarica* 41: 31–59.
- SMITH, A. J. E. (2004): *The moss flora of Britain and Ireland*. 2nd Edition. – Cambridge University Press, Cambridge, New York, 1026 pp.
- SZŰCS P., CSIKY J. & PAPP B. (2014): A neofiton *Campylopus introflexus* (Hedw.) Brid. elterjedése Magyarországon. – *Kitaibelia* 19: 212–219.

Beérkezett / received: 2015. 01. 23. • Elfogadva / accepted: 2015. 02. 16.



Siroki Zoltán (1906–1987) emlékezete

PAPP László¹ & LISZTES-SZABÓ Zsuzsa^{2*}

(1) Debreceni Egyetem, Botanikus Kert, H-4032, Debrecen, Egyetem tér 1.

(2) Debreceni Egyetem, MÉK Mezőgazdasági Növényteni, Növényélettani és Biotechnológiai Tanszék, H-4032 Debrecen, Böszörményi u. 132.; *szabozs@agr.unideb.hu

In memoriam Zoltán Siroki (1906–1987)

Abstract – Zoltán Siroki (1906–1987) was a Hungarian agronomist and lecturer. His professional activity was connected mainly to Debrecen. Beside his widely known ornithological studies his floristic and fitocoenological data to *Matricum*, *Crisicum* and *Nyírségense* Hungarian regions are also important. Herbarium of Zoltán Siroki, consisting of ca. 20 000 specimens is a remarkable part of the Herbarium of Debrecen University (DE).

Keywords: *Crisicum*, floristical studies, Herbarium of Debrecen University, history of Hungarian botany, Hortobágy

Összefoglalás – Siroki Zoltán (1906–1987) agrármérnök és tanár aktív szakmai tevékenysége javarészt Debrecenhez kötődik. Madártani munkássága és közleményei széles körben ismertek, ugyanakkor figyelemreméltóak a zömmel az Északi-középhegységre, a Tiszántúlra és a Nyírségre vonatkozó florisztikai és cönológiai vizsgálatai is. A mintegy 20 000 lapot számláló növénygyűjteménye (Siroki Zoltán Herbárium) a Debreceni Egyetem Herbáriumának (DE) értékes része.

Kulcsszavak: botanikatörténet, DE herbárium, florisztika, Hortobágy, Tiszántúl

„Siroki Zoltán, magyar ornitológus” – így kezdődnek a professzorról szóló életrajzi írások, de ez a megjelölés nem fedi le azt a szerteágazó tudást és tevékenységi kört, amelyben a „határainkon túl is megbecsült professzor” (VARGA 2014) tájékozott volt. Kiadatlan önéletrajzi írásában (SIROKI 1987) a következőket olvashatjuk: „Az emberek általában valamilyen csillagzat alatt születnek. Nálam másképpen történt. 1906. július 25-én Budán a Csalogány utcában láttam meg a napvilágot. Én tehát a fülemüle égisze alatt születtem és ez a tény befolyásolta egész életemet. Nálam a természet szeretete örökletes tulajdonság.” Gyermekkora meghatározó eleme, hogy édesapja a lakásában tartott olyan egzotikus madarakat kalitkákban és röpdében, amelyekkel akkoriban ritkán lehetett találkozni. Valószínű, hogy jogász végzettségű édesapjának, Schmitt Béla statisztikai tanácsosnak is volt lehetősége díszmadártartással foglalkozó könyvet adni Zoltán fia kezébe, azon kívül, hogy az élővilág, és ezen belül különösen a madarak iránti szenvedélyes érdeklődést már a génjeivel átörököltette neki. Schmitt Zoltán – az ajánlott magyarosítás után Siroki Zoltán – munkássága óta azonban szinte kötelező darab a családi könyvespolcokon az öt kiadást megért *Díszmadarak a lakásban* című hiánypótló könyve (SIROKI 1976), amely a magyar nyelven íródott legteljesebb mű ebben a témában; több mint 120 egzotikus díszmadár leírását közli és ad tartásukhoz útmutatót [1].

Siroki Zoltán – ahogy lányai és kollégái látták – magas, bajszos, jellegzetes öltözkéről messziről felismerhető ember volt. Magas szárú cipőt, térdzoknit, bricsesz nadrágot hordott,

barna aktatáskájával járt-kelt. A szükséges felszerelést tartalmazó hátizsákja, növénygyűjtő mappái és rovarhálói által igen jellegzetes volt terepi megjelenése is. Kedves, közvetlen, jó kedélyű, a hívői optimizmust hordozó ember volt. Minden élőlény iránt érdeklődött és elmélyült tudását, gyűjtői tapasztalatait szerényen, de tanári jó szándékkal kívánta átadni. A fiatalabb generációk számára példaadó volt fajismerete, terepi jártassága, szorgalma és következetessége. Növénygyűjtői és preparálói alaposságát dicsérik herbáriumi lapjai is (2. és 3. ábra).

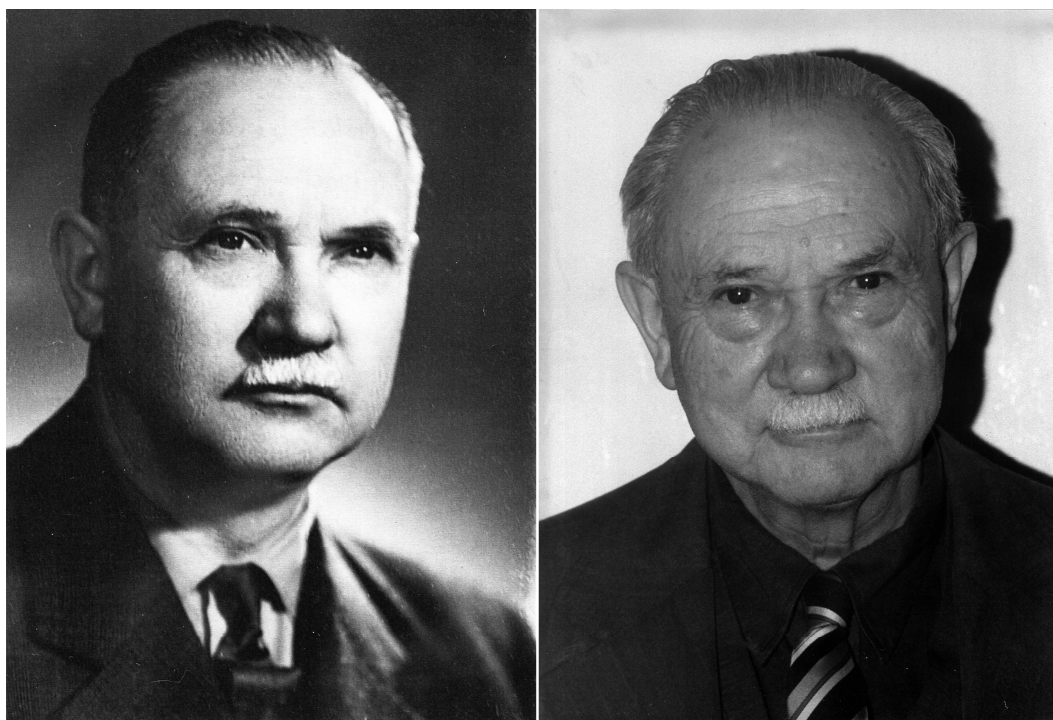

1. ábra. Siroki Zoltán portréi (a Debreceni Egyetem MÉK Mezőgazdasági Növénytani, Növényélettani és Biotechnológiai Tanszék gyűjteményéből).

Fig. 1. Portraits of Z. Siroki (courtesy of the Department of Agricultural Botany, Crop Physiology and Biotechnology, Debrecen University).

„Tiszta, nyílt tekintete, kék szeme, barátságos mosolya, az egész lényéből áradó finomság tökéletesen fedte azt a képet, amelyet könyve alapján kialakítottam róla magamnak: a madarak atyja.” – írja róla Taar Ferenc (TAAR 1981). Derűs, kiegyensúlyozott emberként azzal az áldással élt, hogy foglalkozása azonos volt a hobbijával. Tanszéki irodáját kedvenc kaktuszai díszítették, és madarainak csivitelése tette vidámmá. Széleskörű baráti kapcsolatokat ápolt és kiterjedt levelezése volt. Azt a biztatást és lelkesedést adta át nap mint nap, ami belőle fakadt, és amelyet ő is kapott másoktól. Így Soó Rezsőtől, akit sokra értékelt és hálás volt neki, mert ösztönözte őt a tudományos közlésre. Sokszor idézett fel egy vele folytatott beszélgetést:

– Tudod Zoltán mi különbözteti meg a botanikust az idiótától? – kérdezte a professzor enyhén rekedtes hangját is utánozva.

– Nem, Professzor úr.

– Semmi! – mondta lakonikusan, majd néhány másodperc múlva hozzátette: – Hát nem egyformának hihetnek minket!



2. ábra. *Bulbocodium vernum* L. lapja a Siroki Herbáriumban (1966, Hosszúpályi).
Fig. 2. A specimen of *Bulbocodium vernum* L. collected by Z. Siroki in 1966, near Hosszúpályi.



3. ábra. *Angelica palustris* (Bess.) Hoffm. lapja a Siroki Herbáriumban (1951, Haláp).
Fig. 3. A specimen of *Angelica palustris* (Bess.) Hoffm. collected by Z. Siroki in 1951, near Haláp.

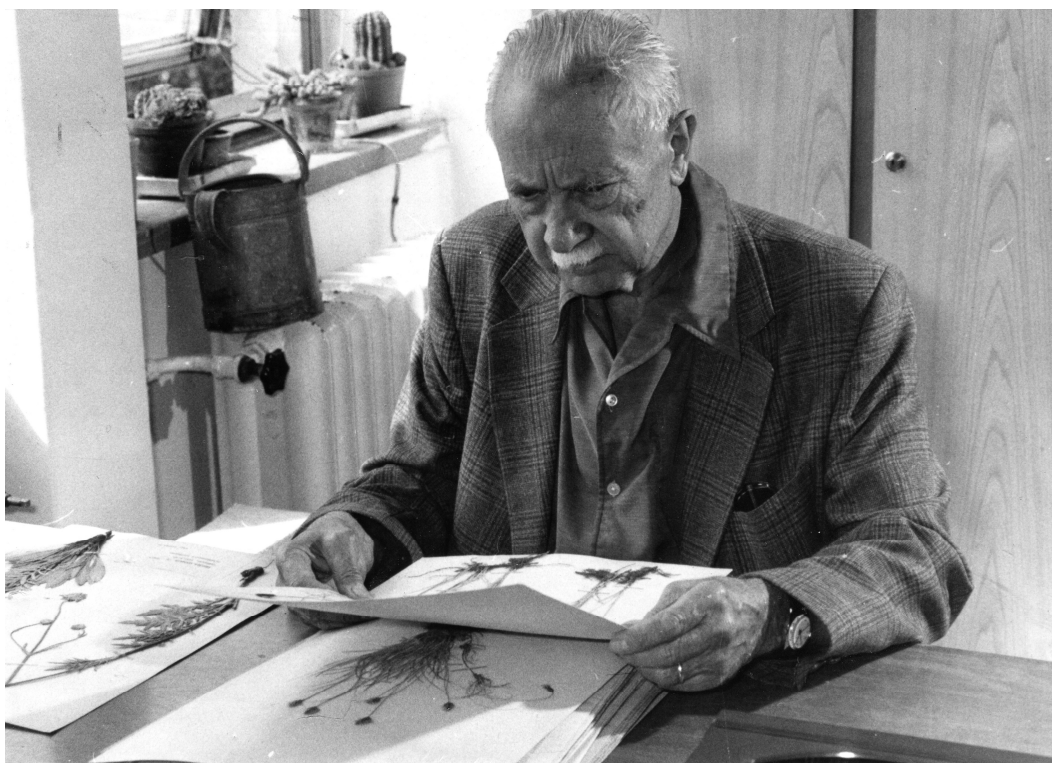

4. ábra. Siroki Zoltán herbáriumának rendezése közben az 1980-as évek közepén (Siroki Erzsébet szívességéből).

Fig. 4. Z. Siroki sorting his herbarium in the middle of 1980s (courtesy of Erzsébet Siroki).

Jó szívvel gondolt tanszéki utódjára, Mátyás Györgyre is, amikor az megjegyezte, önbecsülését erősítve benne: *„Milyen érdekes a sors, Zoltán, te agrármérnökként végeztél és nem kis mértékben botanikussá lettél, én természetrajz-földrajz szakos tanárként fejeztem be tanulmányaimat és agrobotanikus lettem!”* Szabadidejében gazdagította tojásgyűjteményét, rovarokat preparált, és növényeket préselt. Kitartását és szorgalmát nemcsak az akkori Agrártudományi Egyetem Növénytani Tanszéke Herbáriumának szorgalmas bővítésével bizonyította, hanem egyenesszárnyúak idős koráig, órákon át tartó terepi gyűjtésével is, amely eredményéről lelkesítő örömmel számolt be: *„jó pár Nyírségben eddig nem ismert faj is horogra akadt!”*. Nagyon szerette a komolyzenét, tehetségesen rajzolt, szépen zongorázott és hegedült. Leánya, Dienes Mihályné Siroki Hedvig így emlékezik saját gyermekkorára: *„A Kishegyesi úti szülői ház egyik szobájában közel kétszáz különböző madár élt. Tízéves koromtól édesapámmal gyűrűző-, sasfészek-kihelyező táborokba, gyűjtőutakra jártam. [...] Otthonunk mindenki előtt nyitva állt, naponta jöttek megcsodálni bogár-, rovar- és tojásgyűjteményét, herbáriumát.”*

Siroki Zoltán természetismereti tájékozottsága már kisiskolásként megmutatkozott: *„Második elemista voltam, amikor tanító nénink egy kitömött madarat hozott az órára, és magyarázta, hogy az egy vörösbegy, mert egész alsó része szép piros volt. Otthon nagy indignálódva meséltem apámnak, hogy a tanító néni nem ismeri a vörösbegyét, mert helyette egy him süvöltőt mutatott.”* Érettségi után a Budapesti Agrártudományi Egyetemre iratkozott. Egyetemi éveiben lepkéket és bogarakat gyűjtött, és 1929-ig évente 3–4 hónapot dolgozott Washingtoni Rovartani Állomás által szervezett, a gyapjaslepke (*Lymantria dispar* L.) parazitáinak gyűjtését célzó kutatásban. 1938-ban tanári oklevelet is szerzett, azután a

Jászberényi Alsófokú Mezőgazdasági Szakiskolába nyert kinevezést, ezzel indult pedagógiai pályája. 1938-ban áthelyezték a Mosonmagyaróvári Gazdasági Akadémia Biológiai Tanszékére, majd a következő év elején a kassai Magyar Királyi Középfokú Gazdasági Tanintézetbe került, ahol növénytant, állattant és növényvédelmet tanított. Kassán vezetője volt a helyi Növényegészségügyi Körzetnek is. A növények iránti érdeklődése ekkortól kezd mélyebb nyomot hagyni az utókor számára: ebben az évben fogott növénygyűjtéshez, hogy „hiányos botanikai ismereteimet mielőbb kiegészíthessem”. Gyűjtési aktivitása ekkortól az 1940-es és 1950-es években a legmagasabb, amely átlagosan eléri az évi 500 példányt, később pedig évente 100–200-at (5. ábra). A növényhatározásban a Kassai Akadémia hajdani tanára, Rapaics Rajmund herbáriumára támaszkodott, és amely példányokkal nem boldogult, azokat Jávorka Sándornak küldte el. Jávorkát érdekelte Kassa környékének és a Kojsói-havasoknak a flórája, és szívesen segítette Siroki Zoltánnak a pár év alatt nagy gyűjteményé gyarapodott herbáriumi anyag identifikálásában. A kassai évekről ő maga úgy vallja, hogy élete legboldogabb öt éve volt. 1942-ben nősült meg, három lánya (Hedvig, Ágnes és Erzsébet) született, ketten közülük még Kassán.

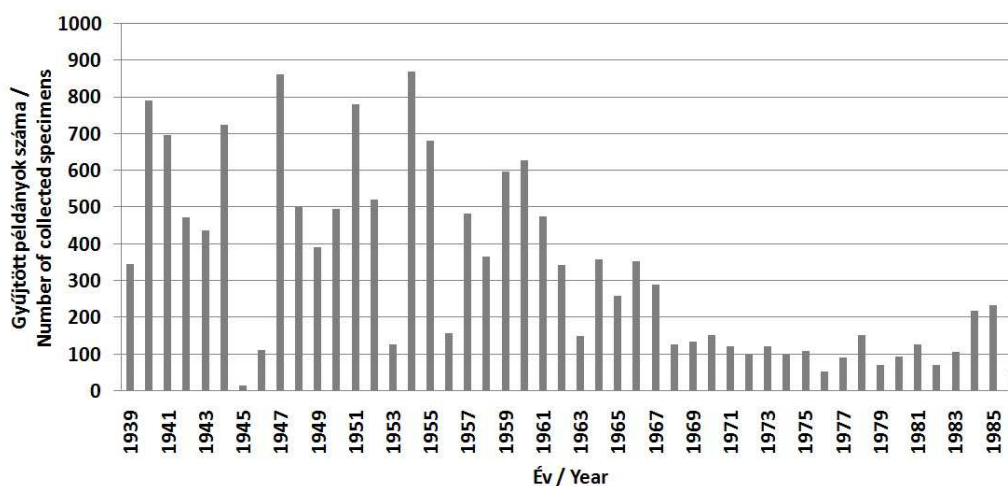

5. ábra. Siroki Zoltán által évenként gyűjtött herbáriumi példányok száma.
Fig. 5. The numbers of herbarium specimens collected annually by Z. Siroki.

A második világháború vége gyökeres változást hozott az életében. Mivel a Kassai Gazdasági Tanintézet igazgatója engedélyt kapott, hogy családjával Budapesten maradjon, helyetteseként Siroki Zoltán döntött arról, hogy a tangazdaság állatállományát nem hajtják el lábba Magyaróvár felé, a rendelkezés ellenére. Így csupán a józanészre hallgatva részt vett az ellenállási mozgalomban, ugyanakkor a kassai volt az egyetlen tanintézet az országban, amely sértetlenül vészelte át a háború eseményeit. 1945-ben a csehszlovák hatóságok kiutasították az országból, így két apró leányával, egy gyerekocsival és egy kosár ruhaneművel szekéren indultak el az anyaország felé. A bogárgyűjtemény és a herbárium ideiglenesen Siroki feleségének nevelőnőjénél, Kassán maradt, 1947-ben került vissza tulajdonosához. Az anyaországban először a debreceni Középfokú Tanintézetbe jelentkezett, ahol a biológiai tárgyakat oktatta. 1950-ben a budapesti Agrártudományi Egyetem Növényteni Tanszékére nevezték ki egyetemi docensi beosztásban. Itt dolgozott három éven át, majd a családjától való távollét miatt kérte visszahelyezését a debreceni technikumhoz. 1953-ban megbízást kapott a Debrecenben létesítendő Mezőgazdasági Akadémia Biológiai Tanszékének megszervezésére, főiskolai tanárként. Később, mikor az intézmény egyetemi

rangot kapott, visszakapta egyetemi docensi címét, 63 éves koráig. Nyugdíjazása után tudományos tanácsadóként havi 60 órában dolgozott tovább. Ebben a minőségében mélyedt el a Tanszék növényanyagának feldolgozásában, amely ebben az időszakban nagy lendülettel gazdagodott: Siroki Zoltán és utódja, Mándy György befogadta a hajdani Vetőmagvizsgáló Állomás egész herbáriumát, amely Degen Árpád igazgatósága alatt keletkezett és Európa szinte minden országából tartalmaz példányokat.

Kutatómunkát növénycönológia, florisztika, entomológia és ornitológia tárgykörökben végzett. A „*széles látókörű biológus*” (KÖVICS 1992) növénytant és növénykórtant oktatott Debrecenben. Az agrobotanikus szakma a Mezőgazdasági növénytan könyvben (TURCSÁNYI 2001) méltán fejezi ki köszönetét mások között Siroki Zoltánnak is: „*Ezt a könyvet őszinte nagyrabecsüléssel és megemlékezéssel ajánljuk azoknak az egykori agrár- és kertészeti egyetemi professzorainknak és kollégáinknak, akik már nem lehetnek közöttünk, akiknek munkássága nélkül nehéz lenne elképzelni botanikai oktatásunkat*”. A Debreceni Egyetem Mezőgazdasági Növénytan, Növényélettani és Biotechnológiai Tanszéke mai napig használja oktatási célra herbáriumának még életében erre a célra elkülönített lapjait.

Botanikai fajismeretét jól jellemzi Tóth Oszkárnak, későbbi kollégájának anekdotája, aki egyetemi hallgatóként Soó Rezső által vezetett terepgyakorlaton kapta a következő instrukciót a kétszeres Kossuth-díjas professzortól: „*...ha füvekről többet akarnak tudni, akkor ne hozzám, hanem Siroki Zoltánhoz forduljanak!*” Nagy öröme volt, hogy Debrecen közelében (a Sámsoni út mellett) és az Újléta közelében felfedezett két láprétet, amelyet aztán ő publikált először (SIROKI 1958, 1970). Életében végig figyelemmel kísérte „lápjainak” sorsát. A terepi kirándulásokon tanúbizonyosságát adta növény- és általános természetismeretének, és „megszállott” gyűjtői hajlamának is. Jellemző, hogy a pillanatnyi memóriazavart, amely következtében esetleg egy növény tudományos neve nem jutott eszébe, sajátos módszerrel küszöbölte ki. Még a kassai évek alatt elkészített zsebkönyvébe alfabetikus sorrendben beírta a növénynevezéseket és a Kárpát-medencei fajok elnevezésének első néhány betűjét, ennek segítségével pillanatok alatt kimondhatta az adott növényfaj hirtelen „be nem ugró” nevét.

Lovas Márton, a Déri Múzeum Természettudományi Osztályának vezetője így emlékezett rá 1996-ban, a Siroki Zoltán Díszmadártenyésztő Egyesület szervezésében megrendezett Országos Díszmadár-kiállítás és Bajnokság megnyitó beszédében: „*A Déri Múzeum Természettudományi Gyűjteményei sokat köszönhetnek Siroki Zoltánnak. Múzeumi gyűjtőútjainkon, mikor néha velünk tudott jönni, mindig lenyűgözve figyeltem tudásának biztonságát, nagyságát, amivel egy-egy terület növény- és állatvilága nyitott könyvként jelent meg előtte. Lenyűgöző volt kíváncsisága, érdeklődése kedves témái iránt még jóval túl 70-ik évén is... Siroki Zoltánnal valljuk: A természetszerető ember teljesebb, emberségesebb ember.*”

Tanszékvezetősége idején, a tanszék üres helyiségeiben oldotta meg díszmadarainak teleltetését, és szabadságra készülve a kollégáira bízta azok gondozását. Ezek a felkérések többek számára emlékeztetéseket, hiszen nem csak etetni, takarítani is kellett őket. Zoltán bácsi valószínűleg a ragaszkodás, a szeretet és a lojalitás próbájának szánta ifjú kollégáinak e feladatot. Ez az aktív, tanszékvezetői időszaka életének, amikor számos hazai madárfajt, főleg pintyféléket tartott. Így például süvöltőt elsőként szaporított, s így annak minden részletéről beszámolhatott (SIROKI 1961). Több mint 100 közleményéből 73 egzotikus díszmadarak tartásával és tenyésztésével foglalkozik, de botanikával kapcsolatos tevékenységére is jellemző az éleslátás: a magas tarackbúzát [*Elymus elongatus* (Host) Runemark] először Siroki Zoltán találta meg a Hortobágyon (SZUJKÓ-LACZA *et al.* 1982). További jelentős florisztikai adatai közé tartozik a *Carex echinata* Murray kimutatása az Alföldről (SIROKI 1952) és a *Calamagrostis stricta* (Timm.) Koeler [syn.: *C. neglecta* (Ehrh.) G.M. Schr.] új nyírségi lelőhelyének megtalálása (SIROKI 1970), a *Carex diandra* Schrank azonosítása a Sátor-hegységben (SIROKI 1965) valamint a *Sphagnum acutifolium* Ehrh. ex Schrad.

megtalálása a Bükkben (SIROKI 1961). Mint ezekből az adataiból és Siroki Zoltán írásaiból is kitetszik, különösen fontosnak tartotta a lápos, vizenyős helyek kutatását. Emellett azonban kiemelt figyelmet szentelt másodlagos, ember által létrehozott termőhelyeknek (például vasúti töltések, vasútállomások, kőbányák, útszegélyek, vetések, ugarok) is, ahonnan számos érdekes florisztikai adatot [például *Trifolium vesiculosum* Savi, *Glaucium corniculatum* (L.) Rudolph, *Myagrum perfoliatum* L., *Lepidium virginicum* L., *Lepidium densiflorum* Schrad., *Senecio vernalis* W. & K. (SIROKI 1952) illetve *Epilobium dodonaei* Vill., *Anchusa barrelieri* (All.) Vitman, *Anchusa arvensis* (L.) M. Bieb., *Papaver argemone* L.] közölt (SIROKI 1965).



6. ábra. Siroki Zoltán jelentős rovargyűjteményt hozott létre, és nagyon szerette a hazai madarakat is (Siroki Erzsébet szíveségéből).

Fig. 6. Z. Siroki had a significant insect collection, and was also keen on birds of Hungary (courtesy of Erzsébet Siroki).

Növénygyűjteményét a Debreceni Egyetem őrzi (részletes bemutatását lásd: TAKÁCS *et al.* 2015), az *Index Herbariorum* nyilvántartásban „DE” kóddal jelölt gyűjtemény részeként. Rovargyűjteményét a Debreceni Egyetem MÉK Természetvédelmi Állattani és Vadgazdálkodási Tanszéke (bemutatását lásd: KÖDÖBÖCZ 2009), hazai madárfajok tojásgyűjteményét a Debreceni Egyetem TTK Evolúciós Állattani Tanszék őrzi (bemutatását lásd: HARASZTHY 2015). Elnöke volt a Debreceni és az Országos Díszmadártenyésztő Egyesületnek. Ebből adódóan számos előadást tartott a kiállításokon is, és egyéb meghívásoknak is mindenkor eleget tett. Madaraival rendszeresen nyert oklevelet. Német nyelvtudása lehetővé tette, hogy németül is publikáljon és szakmai ismereteit szakkönyvek fordításával is gazdagíthatta. Kapcsolatait folyamatosan szélesítette, számos külföldi rendezvényen meghívott előadóként szerepelt. A debreceni TIT Biológia Szakosztályának elnökeként rendszeresen adott elő a vándorgyűléseken, így például bemutatta a Hortobágy növény- és állatvilágát. A Debreceni Atommagkutató Intézettel közös kutatási témája volt a

hortobágyi fitocönózisok növényzetének mikroelem-tartalom vizsgálata (SZALAY *et al.* 1977, 1978), amely kapcsán jelentős herbáriumi anyagot gyűjtött a Hortobágyról, társulásonként. Később a Borsodi Mezőségeen is végeztek hasonló vizsgálatokat (SÁMSONI *et al.* 1981).



7. ábra. Az *Ambrosia artemisiifolia*-t Siroki Zoltán először 1949-ben gyűjtötte a Debreceni Agrártudományi Egyetem Botanikus Kertjének környékén, majd ezt követően legközelebb 1985-ben (A). Siroki Zoltán a Botanikus Kertben 1985 nyarán (B) (Siroki Erzsébet szíveségéből).
Fig. 7. Z. Siroki collected *Ambrosia artemisiifolia* first in 1949 near the Botanical Garden of Agricultural University of Debrecen, and secondly in 1985 (A). Z. Siroki in the Botanical Garden in the summer of 1985 (B) (courtesy of Erzsébet Siroki).

Az 1976-ban megjelent könyve rövid idő alatt elfogyott, a Mezőgazdasági Kiadó 1990-ben jelentette meg a második kiadást. A Siroki család a második kiadás szerzői jogdíjából alapítványt hozott létre, és 1993 óta évente egy arra érdemes madarász Siroki-díjjal járó vándorszerleget tudhat magáénak.

*Fizetésre jellel
Siroki Z*

8. ábra. Siroki Zoltán dedikációja és aláírása.
Fig. 8. Handwriting of Zoltán Siroki.

Siroki Zoltán 1970-ig látta el tanszékvezetői feladatait a Debreceni Agrártudományi Egyetemen. 80 éves korában az intézmény „Pro Universitate” emlékéremmel ismerte el

érdemeit. 1987-ben, 81 éves korában hunyt el. Tanári oklevelét, leckeönyvét a Debreceni Egyetem Agrártudományi Központjának Intézménytörténeti Kiállítása őrzi.

Mindazok, akik Siroki Zoltánt ismerhették, kiemelik példaértékű emberi nagyságát és segítőkészségét, hogy megkülönböztetés nélkül válaszolt minden megkeresésre, és őszintén tudott örülni mások sikereinek: „*olyan kedves és közvetlen ember volt, aki a madaraknál jobban csak a madarászokat szerette*” (VARGA 2014). Életét saját maga így summázta: „*A család és a napi oktatómunka mellett életemet négy dolog, mondhatnám négy szenvedély töltötte ki: a madarak, a bogarak, a sáskák és a növények világa*”.

Siroki Zoltán embersége, sok értékes tulajdonsága mély hitéből fakadt, amely, emberi lelkeket nyomorító időkben is megmaradt. Bár pályafutása „megtorpanásának” egyik oka ez lehetett, hitét megvallani sohasem félt. Küldetését, a világnak és embertársainak elkötelezve, becsülettel járta be, és sokszínű eminenciásként tette gazdagabbá a vele együtt létezők életét.

Siroki Zoltán botanikai témájú művei

- SIROKI Z. (1954): Adatok a Tiszántúl és a Nyírség flórájához. – *Annales Biologicae Universitatum Hungariae* 2: 287–288.
- SIROKI Z. (1956): A Debreceni Mezőgazdasági Akadémia nyulasi legelőjének botanikai összetétele. – *Debreceni Mezőgazdasági Akadémia Évkönyve* 1956: 183–205.
- SIROKI Z. (1958): Egy nyírségi reliktumterület monografikus cönológiai feldolgozása. – *Debreceni Mezőgazdasági Akadémia Évkönyve* 1958: 109–141.
- SIROKI Z. (1961): Tőzegmoha-előfordulás a Bükk hegységben. – *Botanikai Közlemények* 49: 110–111.
- SIROKI Z. (1962): Vegetációtanulmányok a debreceni löszháton. – *Debreceni Agrártudományi Főiskola Tudományos Közleményei* 8: 435–461.
- SIROKI Z. (1965): Újabb florisztikai és cönológiai adatok hazánk területéről. – *Botanikai közlemények* 52: 31–34.
- SIROKI Z. (1970): A lápi nádtippán *Calamagrostis neglecta* (Ehrh.) G. M. Sch. új lelőhelye és elterjedése a Nyírségben. – *A debreceni Déri Múzeum Évkönyve* [1967] 50: 15–20.
- SIROKI Z. (1967): *A hajdú-löszhát rét- és legelőállományának növényzozológiai feldolgozása*. – Kutatási zárójelentés, Gépirat.
- SIROKI Z. (1971): *A hajdúsági löszhát rétteinek és legelőinek növényzozológiai elemzése*. – DATF cent. ünnepsége, 1868–1968, Debrecen, pp. 186–190.
- SÁMSONI Z., SIROKI Z. & SZALAY S. (1981): A Borsodi Mezőség legelőinek és réti növényeinek makro- és mikrotápelem-analitikai vizsgálata. – *Agrokémia és Talajtan* 30: 449–461.
- SZALAY S., SÁMSONI Z., SIROKI Z. & EL-HYATEMY Y. (1977): A Hortobágy legelőterületeinek mikroelem-ellátottsága. – *Agrokémia és Talajtan* 26: 95–111.
- SZALAY S., SÁMSONI Z., SIROKI Z. & EL-HYATEMY Y. (1978): Investigations into the micronutrient deficiency of plants on the pasture lands of the Hortobágy heath. – *Acta Agronomica Academiae Scientiarum Hungaricae* 27: 17–23.
- SZUJKÓ-LACZA J., FEKETE G., KOVÁTS D., SZABÓ L. & SIROKI Z. (1982): The vascular plants of the Hortobágy National Park. – In: SZUJKÓ-LACZA J. (szerk.), *The flora of the Hortobágy National Park*. Akadémiai Kiadó, Budapest, pp. 105–169.

Siroki Zoltán oktatási célú művei

- SIROKI Z. (1951): *A növények élete*. – Mezőgazdasági Kiadó, Budapest, 60 pp.
- SIROKI Z. (szerk.) (1954): *Növénytan. Tankönyv a mezőgazdasági technikumok részére*. – Tankönyvkiadó, Budapest, 59 pp.
- SIROKI Z. & BALÁZS-PIRI J. (1954): A növényrendszertan. – In: SIROKI Z. (szerk.), *Növénytan*. Tankönyvkiadó, Budapest, 59 pp.
- SIROKI Z. (1955): *A mezőgazdasági akadémiákon oktatandó Növénytan c. tantárgy programja*. – Debrecen, Alföldi Nyomda, 19 pp.
- SIROKI Z. (1960): *Növényrendszertan a 2. féléves levelező hallgatók részére*. – Debreceni Mezőgazdasági Akadémia, Debrecen, 43 pp.

- SIROKI Z. (1961): *Növényrendszertani jegyzet. Útmutató a levelező hallgatók részére.* – Debreceni Mezőgazdasági Akadémia, Debrecen, 45 pp.
- SIROKI Z. (1962): *Növényrendszertan.* – Debreceni Agrártudományi Főiskola, Debrecen, 58 pp.
- SIROKI Z. (1968): *Debreceni Agrártudományi Főiskola Növénytani-Növényélettani tanszék 15 éves története.* – DATF, Debrecen, 19 pp.

Válogatás Siroki Zoltán állattani cikkeiből

- SCHMITT Z. (1931): Ritkább madarak hazai előfordulása. – *Kócsag* 4 (1): 4.
- SCHMITT Z. (1931): A *Zosterops simplex* tenyésztése fogságban. – *Kócsag* 4 (1): 36–39.
- SCHMITT Z. (1932): *Bombycilla garrulus* L. adatok 1931/1932. – *Kócsag* 5 (4): 57.
- SIROKI Z. (1932): Előfordulási adatok. – *Kócsag* 5 (7): 124.
- RÉVY D. & SIROKI Z. (1932): Beiträge zur Kenntnis der Käferfauna des Komitates Moson. I. Anthribidae, Curculionidae und Scolytidae. Adatok Mosonvármegye bogárfaunájához. I. Anthribidae, Curculionidae és Scolytidae. – *Folia Entomologica Hungarica* 7 (1–4): 73–84.
- SIROKI Z. (1957): A gatyáskuvik előfordulása a Kárpát-medencében. – *Aquila* 63–64: 201–204.
- SIROKI Z. (1961): A *Saga pedo* (Pall.) újabb előfordulása a Bükk-hegységben. – *Állattani közlemények* 48 (1–4): 125–127.
- SIROKI Z. (1961): A süvöltő sikeres tenyésztése fogságban. – *Búvár* 6 (4): 226–227.
- SIROKI Z. (1964): Adatok a Kárpátmedence bogárfaunájának ismeretéhez. – *Folia Entomologica Hungarica (Rovartani Közlemények Series nova)* 17 (1): 169–181.
- SIROKI Z. (1965): Adatok hazánk *Saltatoria* faunájához. – *A debreceni Déri Múzeum Évkönyve* 48: 397–402.
- SIROKI Z. (1974): Költésparazitizmusra való hajlam a Napóleon szövőpintynél (*Euplectes afra*) fogságban. – *Aquila* 80–81: 185–187.
- SIROKI Z. (1979): Egy debreceni fénycsapda bogáranyaga. – *A debreceni Déri Múzeum Évkönyve* 60: 15–19.
- SIROKI Z. & ÖTVÖS J. (1984): Trópusi madárfajok tojásaiból álló gyűjtemény a Déri Múzeumban. – *A debreceni Déri Múzeum Évkönyve* 64: 53–70.

Köszönetnyilvánítás

Köszönjük Siroki Zoltán lányainak, Siroki Hedvignek, Siroki Ágnesnek és Siroki Erzsébetnek, valamint Lovas Mártonnak és Tóth Oszkárnak az életrajzi dokumentumokat és adatközléseket, valamint hálásak vagyunk Pappné Czappán Mariannának az egyes irodalmak felkutatásában nyújtott segítségével.

Idézett irodalom

- HARASZTHY L. (2015): A Debreceni Egyetem tojásgyűjteménye. – In: HARASZTHY L. (szerk.), *Magyarországi tojásgyűjtemények katalógusai*. Pro Vértes Nonprofit Zrt., Csákvár, pp. 439–444.
- KÖDÖBÖCZ V. (2009): A Debreceni Egyetem Siroki Zoltán gyűjteményének futóbogarai (Coleoptera: Carabidae). – *Folia Historico Naturalia Musei Matraensis* 33: 109–126.
- KÖVICS Gy. (1992): Növényvédelmi Tanszék. – In: SZÁSZ G. (szerk.): *A Debreceni Agrártudományi Egyetem 125 éve*. I. kötet. DATE Press, Debrecen, pp. 188–189.
- SÁMSONI Z., SIROKI Z. & SZALAY S. (1981): A Borsodi Mezőség legelőinek és réti növényeinek makro- és mikrotapelem-analitikai vizsgálata. – *Agrokémia és Talajtan* 30: 449–461.
- SIROKI Z. (1976): Díszmadarak a lakásban. – Natura, Budapest.
- SIROKI Z. (1987): Önéletrajz. – Mscr.
- SZALAY S., SÁMSONI Z., SIROKI Z. & EL-HYATEMY Y. (1977): A Hortobágy legelőterületeinek mikroelem-ellátottsága. – *Agrokémia és Talajtan* 26: 95–111.
- SZALAY S., SÁMSONI Z., SIROKI Z. & EL-HYATEMY Y. (1978): Investigations into the micronutrient deficiency of plants on the pasture lands of the Hortobágy heath. – *Acta Agronomica Academiae Scientiarum Hungaricae* 27: 17–23.

- SZUJKÓ-LACZA J., FEKETE G., KOVÁTS D., SZABÓ L. & SIROKI Z. (1982): The vascular plants of the Hortobágy National Park. – In: SZUJKÓ-LACZA J. (szerk.), *The flora of the Hortobágy National Park*, Akadémiai Kiadó, Budapest, pp. 105–169.
- TAAR F. (1981): A madarak atyja. Látogatóban Siroki Zoltánnál. – *Hajdú-Bihari Napló* 1981. május 20.: 3–4.
- TAKÁCS A., SÜVEGES K., LJUBKA T., LÖKI V., LISZTES-SZABÓ Zs. & MOLNÁR V. A. (2015): A Debreceni Egyetem Herbárium (DE) II.: A „Siroki Zoltán Herbárium”. – *Kitaibelia* 20: 15–22.
- TURCSÁNYI G. (szerk.) (2000): *Mezőgazdasági növénytan*. – Mezőgazdasági Szaktudás Kiadó, Budapest.
- VARGA S. (2005): Siroki Zoltánra emlékezve. – *Díszmadár magazin* 12 (12): 28.
- VARGA S. (2006): 100 éve született Siroki Zoltán. – *Díszmadár magazin* 13 (11): 28.
- VARGA S. (2014): 2014 Siroki-díjasa: Paraszka János. – *Díszmadár Magazin* 21 (7): 3.

Világháló oldalak

- [1] Siroki Zoltán – http://hu.wikipedia.org/wiki/Siroki_Zoltán (Hozzáférés: 2015. február 10.)
- [2] In memoriam Siroki Zoltán (1906–1987) – <http://mta-dab-botanika.blogspot.hu/2015/02/emlekezes-siroki-zoltanra-papp-laszlo.html> (Hozzáférés: 2015. február 25.)

Beérkezett / received: 2015. 02. 22. • Elfogadva / accepted: 2015. 03. 09.

Az *Asparagus verticillatus* L. Magyarországon

WIRTH Tamás^{1*} & GYERGYÁK Kinga²

(1) Pécsi Tudományegyetem TTK Biológiai Intézet, Ökológiai Tanszék, H-7624 Pécs, Ifjúság útja 6.

*tamaswirth@gmail.com

(2) Pécsi Tudományegyetem ÁOK Farmakognóziás Tanszék, H-7624 Pécs, Rókus utca. 2.

Asparagus verticillatus L. in Hungary

Abstract – Climbing asparagus (*Asparagus verticillatus* L.) a new adventive species to the Hungarian flora was recently discovered in the city of Pécs (South Hungary) in 2011–2012. Taxonomy, morphological description and current localities of the species are presented in this paper. *A. verticillatus* is a mediterranean-submediterranean species native in Balkan Peninsula, Eastern Europe, Western- and Middle Asia. The species is a popular ornamental plant in Hungary, but no data was available about its escape or naturalisation in the country so far. Herbarium specimens from Hungary were collected so far mostly from botanical and private gardens; only one specimen was collected in a dry grassland along a roadside in the city, respectively. The newly discovered small populations are located mostly in secondary dry grasslands, at the edges of vineyards and private gardens on the southern slopes of the Mecsek Mts and only one specimen was found far from the residential area in natural vegetation. Because climbing asparagus is a frequently planted ornamental plant in several locations of Pécs, further escape, naturalisation and persistence of the species is possible in the future.

Keywords: alien species, Asparagaceae, climbing asparagus, floristics, South Hungary

Összefoglalás – Pécs közigazgatási területének finomléptékű flóratérképezése során az *Asparagus verticillatus* L. kivadult egyedeit találtuk meg a város több pontján 2011–2012 során. A dolgozat áttekintést nyújt a faj taxonómiájáról, morfológiai jellemzéséről és magyarországi előfordulásáról. Az örvös spárga mediterrán-szubmediterrán faj, mely a Balkán-félszigeten, Kelet-Európában, valamint Nyugat- és Közép-Ázsiában őshonos. Magyarországon kedvelt dísznövény; kiszökéséről, illetve elvadulásáról azonban eddig nem volt információnk. Korábbi gyűjtési adatai botanikus kertekből, kertekből származnak, illetve egy példány került elő Pécssett útszéli száraz gyeptől. A most megtalált egyedek főleg a városnak a Mecsek déli oldalára felkúszó részén, kiskertes és szőlőtermő területein élnek, de egy példány előkerült a lakott területtől távolabbi, természetközeli vegetációból is. Mivel a fajt a város több pontján is ültetik, további kiszökésére, elvadulására, valamint tartós fennmaradására a jövőben is számíthatunk.

Kulcsszavak: adventív faj, Asparagaceae, florisztika, örvös spárga, Dél-Magyarország

Bevezetés

A spárga (*Asparagus*) nemzetség fajai közül Magyarországon két taxon előfordulását jelzi a szakirodalom. Az *A. officinalis* L. (közönséges spárga) száraz gyepekben, cserjésekben és erdőkben (ritkán ligeterdőkben, mocsárréteken és szikészeken) az egész ország területén szórványosan megtalálható, őshonosnak tartott, illetve termesztett faj; míg az *A. tenuifolius* Lam.-nak (vékonylevelű spárga) néhány korábbi kétes adata ismert a Balaton környékéről (Badacsony, Baladonendréd) (Soó 1973, MESTERHÁZY & KIRÁLY 2009). Ez utóbbi faj adatai Soó (1973) szerint az *A. officinalis* var. *pseudotenuifolius* Polgár-ra vonatkoznak. Pécs finom léptékű flóratérképezése során a hazai flórára új *A. verticillatus* L. [örvös spárga (PRISZTER 1998)] több egyede került elő sövények mellől, szőlők közti rézsúkról, falak tövéből, illetve melegkedvelő tölgyesből.

Taxonómia

Az *Asparagus verticillatus* L. az Asparagaceae család Asparagoideae alcsalád *Asparagus* nemzetség *Asparagus* alnemzetségébe tartozik (KOMAROV 1968, CASTRO *et al.* 2013). A Linné által leírt fajt a szakirodalom számos néven említi: *Asparagus buxbaumius* Gueldenst. ex Ledeb., *A. scandens* Gueldenst. ex Ledeb., *A. tricarinatus* K. Koch, *A. tricarinatus* Redouté, *A. verticillaris* Lam., *A. verticillatum* L. (KOMAROV 1968, [1], [2]). Infraszpecifikus taxonok közül a var. *triphyllus* Bresler-t és a var. *floribundus* Baker-t tartják számon, melyek közül napjainkban az előbbit az *A. bresleranus* Schult. & Schult. f., míg az utóbbit az *A. verticillatus* L. subsp. *floribundus* (Baker) K. Richt. szinonímjaként használják [1]. A Flora Europaea (TUTIN 2000) és számos más munka (KOMAROV 1968, DAVIS 1984, TOWNSEND & GUEST 1985, RECHINGER *et al.* 1990, GOVAERTS 1995, TAKHTAJAN 2006) az *Asparagus verticillatus* L. nevet fogadja el.

Morfológiai jellemzés, elterjedés

Az *Asparagus* nemzetség tagjai évelő, földalatti rizómával rendelkező fajok. Száruk elágazó, levelek pikkelyszerű képletekké alakultak, a fotoszintézist a levélágak végzik. A valódi levelek gyakran viselnek sarkantyúszerű, éles képletet. A levélágak tú alakúak, az áttetsző, pikkelyszerű valódi levelek hónaljában csoportosulnak. Virágaik a pikkelyszerű levél maradványok hónaljában erednek, számuk (1–)2 vagy a fölötti, általában egyivarúak, a lepel hattagú; a virágok 6 darab porzóval és háromrekeszű termővel rendelkeznek; termésük piros vagy fekete színű bogyó.

A hazánk flórájára új *A. verticillatus* alaktani jellemzése KOMAROV (1968) és TUTIN (2000) nyomán: Nagytermetű, 75–250 cm magas, tövénél kissé fásodó, lágyszárú évelő növény. Hajtásai felálló, bordásak, elágazók, csúcsuk felé gyakran visszahajlanak; a levélágak berzedten szétállnak, számuk az idősebb hajtásokon akár 20 is lehet, a fiatalabb hajtásokon általában 1–3; (10–)20–50(–60) mm hosszúak és 0,5–1,2 mm szélesek; erősen háromélűek, fényesek, szélükön papillásak lehetnek. A pikkelylevelek sarkantyúszerű tüskével rendelkeznek. A virágok a levélágak tövében erednek, számuk (1–)2–10(–20), a kocsányok 1,5–5 mm hosszúak. A virág 3–4 mm, a lepellevelek 2–3,5 mm hosszúak. A lepel zöld, csak a lepelcimpák csúcsa fehéres. A bogyó piros, 5,5–8 mm átmérőjű, 1–3 maggal (1. ábra). A faj júniusban virágzik.

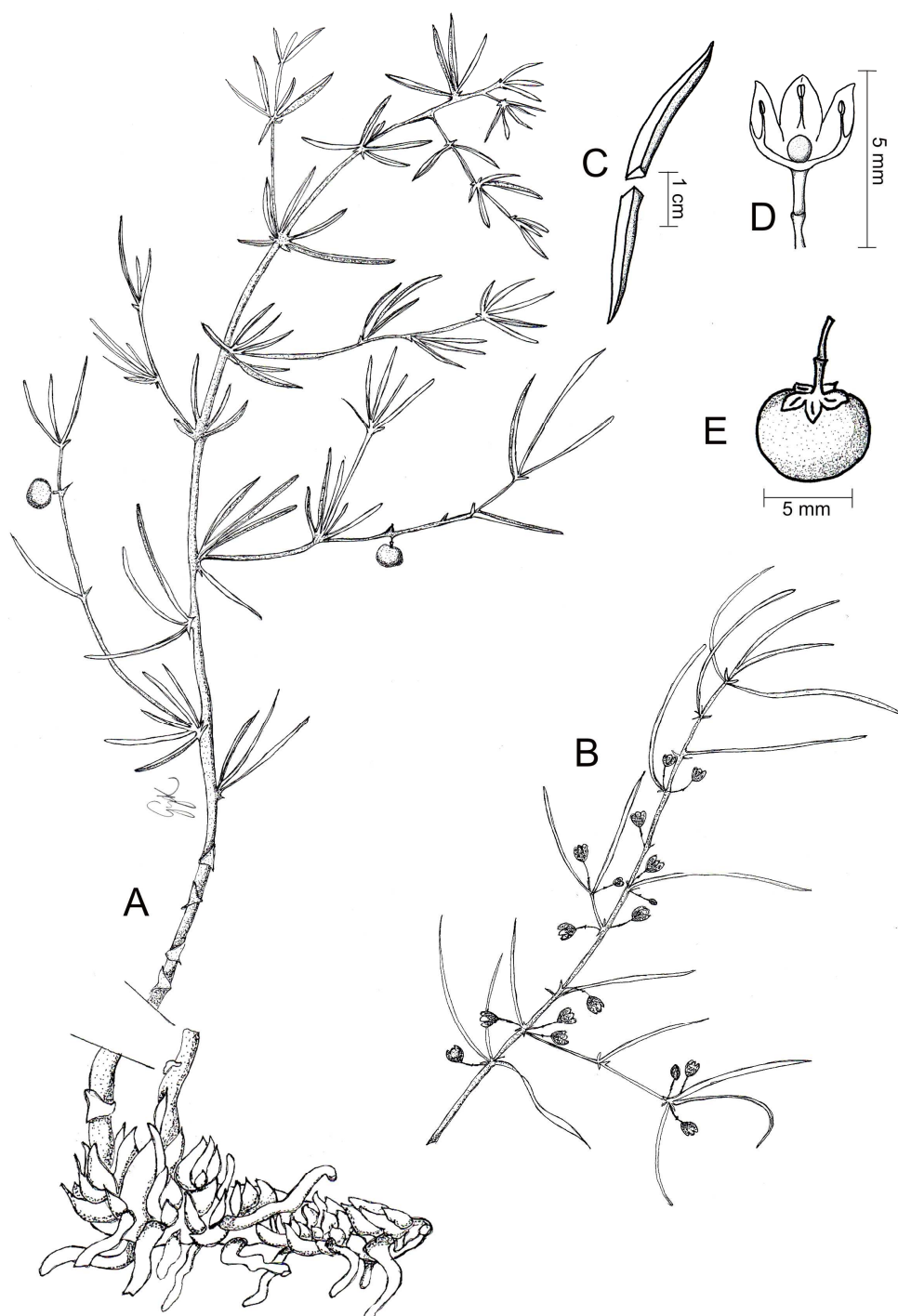

1.ábra. *Asparagus verticillatus* (A – habitus, B – virágzó hajtás, C – levélág keresztmetszet, D – porzós virág, E – termés) (Gyergyák K. rajza).

Fig. 1. *Asparagus verticillatus* (A – habit, B – flowering stem, C – transverse section of the cladode, D – male flower, E – fruit) (drawn by K. Gyergyák).

Az örvös spárga a hasonló, közel rokon, dísz- és gyógynövényként is termesztett *A. cochinchinensis* (Loureiro) P. J. Merill-től rövidebb és erősen háromélű levélágai, több és nagyobb méretű virágai, valamint piros színű termései alapján könnyen megkülönböztethető.

Az *A. verticillatus* beillesztését a hazai *Asparagus* kulcsba (MESTERHÁZY & KIRÁLY 2009) a következőképpen javasoljuk:

1a A szár ágas, sima, felálló. A levélágak 3–8(–15) tagú örvökben; 0,5–5 cm hosszúak, 0,3–0,4 mm szélesek; hengeresek, felszínük sima. A virágok 1–2(–3)-asával állnak. A lepel 4,5–6,5 mm hosszú, sárgás- v. zöldesfehér. A portok 0,7–1,6 mm hosszú. A bogyó 6–10 mm átmérőjű, piros. **T:** 30–150 cm. **Ge.** V–VII. Száraz (gyakran zavart) gyepek, mezsgyék, erdőszélek. Ősi zöldségnövény, kultúrváltozatait termesztik. **M. e. t.** szóróv.

***A. officinalis* L.** – Közönséges spárga

1b A szár ágas, finoman bordázott, felálló, csúcsa felé visszahajló. A levélágak 1–3(–20) tagú örvökben; (1–)2–5(–6) cm hosszúak, 0,5–1,2 mm szélesek; erősen háromélűek, felszínük sima, az élek mentén papillásak lehetnek. A virágok (1–)2–10(–20)-asával állnak. A lepel 2–3,5 mm hosszú, zöld, csúcsa fehéres. A portok 0,4–0,6 mm hosszú. A bogyó 5,5–8 mm átmérőjű, piros. **T:** 75–250 cm. **Ge.** VI. Adv. (Balkán-fsz., K-Európa, Kaukázus, Ny- és Közép-Ázsia). Kertekben ültetik, kiszökik és elvadul: falak töve; száraz gyepek, mezsgyék, erdőszélek. **DDt** (Pécs) igen ritka.

***A. verticillatus* L.** – Örvös spárga

Az örvös spárga a mediterrán-szubmediterrán régióban erdőszegélyeken, cserjésekben, sziklás termőhelyeken fordul elő; pontusi-keleti-turáni flóraelem. Őshonos Azerbajdzsánban, Bulgáriában, Görögországban, Grúziában, Irakban, Iránban, Macedóniában, Romániában, Oroszországban (Kaukázus), Örményországban, Szerbiában, Törökországban, Türkmenisztánban és Ukrajnában (KUBOTA *et al.* 2012, TUTIN 2000, ZLATKOVIĆ *et al.* 2011). Szerbiában ZLATKOVIĆ *et al.* (2011) a fajt a sebezhető kategóriába sorolja és javasolja a felvételét a Szerb Flóra Vörös Könyvébe.

Bár széleskörűen alkalmazott dísznövény és magjait több internetes kertészeti portál is árulja, Európa többi országából nincs információnk a taxon kivadásáról.

Hazai előfordulás

A faj kedvelt kerti dísznövény, melyet Pécs több pontján is ültetnek. Az ország területéről származó korábbi gyűjtései is kertekben ültetett példányokat dokumentálnak, két példány található az MTM Növénytár (BP) Adventív- és kultúrflóra gyűjteményében, illetve egy a PTE TTK Herbáriumában (JPU). Kivadulva először 2007. 10. 07-én gyűjtötte Pécsen BALOGH Lajos a Francia-emlékműhöz vezető út egyik kanyarulatában. A most megtalált egyedek többsége a város belterületéről került elő sövények, szőlők közti rézsúk és falak tövéből, csupán egyetlen példány nőtt lakott területtől távolabb a Pécs-Somogyhoz tartozó Kakukk-hegyen melegkedvelő tölgyesben. A megtalált populációkból herbárium példányt gyűjtöttünk, amelyet a PTE TTK Herbáriumában (JPU) helyeztünk el.

A megtalált egyedek főleg a városnak a Mecsek déli oldalára felkúszó részén, kiskertes és szőlőtermő területein élnek, de egy példány előkerült a lakott területtől távolabbi, természetközeli vegetációból is. Mivel Pécs (és az ország, WIRTH *ined.*) több pontján is ültetett dísznövény, a faj további kiszökésére, elvadulására, valamint tartós fennmaradására a jövőben is számíthatunk.

Az *Asparagus verticillatus* magyarországi adatai:

Herbáriumi adatok

- Budapest: „Botanikus kert” (Csapody Vera in BP 323785, 1967. 10. 20.)
- Budapest: „Botanikus kert” (Csapody Vera in BP 301222, 1968. 09. 11.)
- Rózsafa: „falusi előkertben” (Vöröss László Zsigmond in JPU, 1962. 08. 11.)

Aktuális előfordulási adatok

- Pécs: „a Francia-emlékműhöz vezető út egyik kanyarjában, gyepűben (BALOGH L. ex verbis)” [9975.1] – Későbbi alapos terepbejárás során nem került elő a faj, valószínűleg a területen folyó korábbi építkezési, területrendezési munkálatok során megsemmisült az állomány.
- Pécs: „Felsőhavi utca 70. előtt a fal tövében fiatal egyedek és idősebb példány”; „Losonc utca 42. előtt járdarepedésben egy fiatal egyed”; „Magaslati út 56. előtti sövény aljában idős egyed”; „Mária dűlő 92. és 94. kertjei közötti kerítés mentén több idősebb példány” [9975.1]; „Gyűkés, a Szt. Bertalan kápolnától ÉNy-ra kertek közötti rézsűben két idősebb példány” [9875.3]; „Pécs-Somogy mellett, a Kakukk-hegy dél-keleti oldalán melegkedvelő tölgyesben, a csúcshoz közel egy idősebb példány” [9875.4].

Köszönetnyilvánítás

Szeretnénk köszönetet mondani Barina Zoltánnak és Pifkó Dánielnek az MTM Növénytár vonatkozó anyagának rendelkezésre bocsátásáért, Csiky Jánosnak a kézirat áttekintéséért. Továbbá köszönjük Balogh Lajosnak korábbi adata közlésének átengedését.

Irodalom

- CASTRO P., GIL J., CABRERA A. & MORENO R. (2013): Assessment of genetic diversity and phylogenetic relationships in *Asparagus* species related to *Asparagus officinalis*. – *Genetic Resources and Crop Evolution* 60: 1275–1288.
- DAVIS P. H. (ed.) (1984): *Flora of Turkey and the East Aegean Islands* 8. – Edinburgh University Press, Edinburgh, 632 pp.
- GOVAERTS, R. (1995): *World Checklist of Seed Plants* 1(1, 2). – MIM, Deurne, 483 pp., 529 pp.
- KOMAROV V. L. (1968): *Asparagus* L. – In: KOMAROV V. L. (ed.), *Flora of the U.S.S.R. Vol. IV*. Israel Program for Scientific Translations, Jerusalem, pp. 325–339.
- KUBOTA S., KONNO I. & KANNO A. (2012): Molecular phylogeny of the genus *Asparagus* (*Asparagaceae*) explains interspecific crossability between the garden asparagus (*A. officinalis*) and other *Asparagus* species. – *Theoretical and Applied Genetics* 124: 345–354.
- MESTERHÁZY A. & KIRÁLY G. (2009): *Asparagaceae*. – In: KIRÁLY G. (szerk.), *Új magyar fűvészkönyv. Magyarország hajtásos növényei. Határozókulcsok*. Aggteleki Nemzeti Park Igazgatóság, Jósvalfő, p. 481.
- PRISZTER SZ. (1998): *Növényneveink. A magyar és a tudományos növénynevek szótára*. – Mezőgazda Kiadó, Budapest, 549 pp.
- RECHINGER K.H., BROWICZ K., PERSSON K. & WENDELBO P. (1990): *Flora Iranica* 165. – Naturhistorisches Museum Wien, 194 pp.
- SOÓ R. (1973): *A magyar flóra és vegetáció rendszertani-növényföldrajzi kézikönyve V*. – Akadémiai Kiadó, Budapest, 723 pp.
- TAKHTAJAN A. L. (ed.) (2006): *Conspectus Florae Caucasi* 2. – Editio Universitatis Petropolitanae, 466 pp.
- TOWNSEND C. C. & GUEST E. (eds) (1985): *Flora of Iraq* 8. – Ministry of Agriculture & Agrarian Reform, Baghdad, 440 pp.
- TUTIN T. G. (2000): *Asparagus* L. – In: TUTIN T. G. et al. (eds), *Flora Europaea* 5. Cambridge University Press, Cambridge, pp. 71–73.
- ZLATKOVIĆ B., RANĐELOVIĆ V., LAKUŠIĆ D. & STEFANOVIĆ V. (2011): Novelty for the vascular flora of Serbia. – *Botanica Serbica* 35: 103–110.

Hivatkozott világháló oldalak

- [1] The Plant List (2013): Version 1.1. Published on the Internet; <http://www.theplantlist.org/>
(Hozzáférés: 2014. 11. 01.)
- [2] Tropicos.org (2014): Missouri Botanical Garden <http://www.tropicos.org/Name/100150358>
(Hozzáférés: 2014. 11. 01.)

Béérkezett / received: 2014. 11. 16. • Elfogadva / accepted: 2015. 02. 03.



A *Ceratochloa* (DC. et P. Beauv.) Hack. alnemzetség (*Bromus* L., *Poaceae*) hazai története és elterjedése

KOVÁCS Dániel^{1*} & MESTERHÁZY Attila²

(1) Pécsi Tudományegyetem, Ökológiai Tanszék, H-7624 Pécs, Ifjúság útja 6.; *dancs12@msn.com

(2) H-9500 Celldömölk, Hunyadi utca 55.; amesterhazy@gmail.com

The subgenus *Ceratochloa* (DC. et P. Beauv.) Hack. (*Bromus* L., *Poaceae*) in Hungary

Abstract – The subgenus *Ceratochloa* is a taxonomically difficult small group of the genus *Bromus*. The species of this subgenus are mostly native to America, and are often introduced to other continents. Two species of them, namely *B. catharticus* and *B. carinatus* have been reported from Hungary so far. *Bromus catharticus* was first found in Győr city in the 1910s, much later (in the 2000s) in Környe and Kálmánháza villages. The Hungarian records of *B. carinatus* come from Keszthely and Sopron cities. We have recently found two new occurrences of *B. catharticus* in the city of Pécs, South Hungary.

Keywords: alien flora, *Bromus carinatus*, *Bromus catharticus*

Összefoglalás – A *Ceratochloa* alnemzetség a *Bromus* nemzetség egyik kicsi, de igen bonyolult taxonómiai csoportja. Az ide tartozó fajok főként Észak- és Dél-Amerikában őshonosak, de adventívként a többi földrészen is jelen vannak. Hazánkból eddig két fajt mutattak ki, a *Bromus catharticus*-t és a *B. carinatus*-t. Az előbbi először Győrből, majd Környéről és a Nyírség nyugati feléről (Kálmánháza) jelezték. Utóbbi fajnak pedig Keszthely és Sopron területéről ismertek adatai. Az elmúlt években végzett intenzív városi flórákutató során a *B. catharticus* két új populációja került elő Pécs városából.

Kulcsszavak: adventív flóra, *Bromus carinatus*, *Bromus catharticus*

Bevezetés

A *Bromus* L. a *Poaceae* családba tartozó, 100–400 fajt magában foglaló nemzetség (VERLOOVE 2012). Hét alnemzetségre osztják, ezek egyike a *Ceratochloa* (DC. et P. Beauv.) Hack., mely 10–16 fajt tartalmaz. Taxonómiaiilag ez a legbonyolultabb csoport (WILLIAMS *et al.* 2011). A fajok többsége az amerikai kontinens különböző részein őshonos, de vannak afrikai eredetűek is (például *B. leptocladus* Nees). Egyes fajok (például *B. stamineus* É. Desv., *B. catharticus* Vahl) mezőgazdasági hasznára már korán felfigyeltek, és számos országban (például Ausztrália, Franciaország, Új-Zéland, USA) termesztésbe vonták őket (STEWART 1996, WILLIAMS *et al.* 2011). Egyrészt a termesztésük okán, másrészt spontán terjedés révén Európa legtöbb országában jelen van a *B. catharticus* és a *B. carinatus* fajcsoport.

A *Bromus*-ok hazai kutatásának történetét SOMLYAY (2001) foglalja össze igen alaposan. Azonban a *Ceratochloa* alnemzetséget csak röviden tárgyalja. Egyrészt azt aktuális adatok hiányában kipusztultnak (*B. catharticus*), másrészt az újonnan kimutatott *B. carinatus* Hook. et Arn.-nal együtt az eddig megtalált két fajt „feltehetően átmenetileg megtelepedő”-nek tartja.

Hazai elterjedés

Magyarország területéről a tárgyalt alnemzetség két fajtát mutatták ki eddig. Az egyik a *B. catharticus* [syn.: *B. uniolooides* (Willd.) Humb. et Kunth, *B. willdenowii* Kunth], melyet először Polgár Sándor talált 1910-ben Győrött (POLGÁR 1912) (BP 14781), majd két évtizeden át a város több pontjáról is jelezte (POLGÁR 1914, 1918, TAKÁCS *et al.* 2014) (BP 270543, BP 14782, BP 14783, DE-soo-05257, DE-soo-05258). A faj eltűnésére már maga Polgár is felhívta a figyelmet (POLGÁR 1941), legutolsó gyűjtése 1928-ból származik (BP 270544). Győrben azóta sem került elő újra, így innen kipszultulnak tekinthető (SCHMIDT 2014). A taxon hazai történetében ez után egy több évtizedes szünet következik. 1950-ből azonban van egy igen bizonytalan lokalitású adata „Neszvény?” helymegjelöléssel (PÉNZES, BP 402349), maga a példány is érdekes, mivel csupán két füzérkéből áll. Később Környén találta meg BARINA (2007), legutóbb pedig a Nyírségből, Kálmánháza mellől jelezték (KIRÁLY *et al.* 2010).

A hazánkból előkerült másik faj a *B. carinatus*. Első gyűjtése 1965-ből származik Keszthelyről. A példányt eredetileg *B. catharticus*-nak vélték (ALMÁDY, BP 284087), azonban egyértelműen az előbbi fajjal azonosítható (Revid.: KOVÁCS D., 2014.12.12). A tévedésre KIRÁLY & KIRÁLY (1999) nyomán már ALMÁDI (2002) is rámutatott, aki arról számolt be, hogy a fajjal 1972-ig sikeres termesztési kísérleteket folytattak, majd a kutatás hirtelen félbeszakadt. A fajt azonban nem sikerült maradéktalanul kiirtani, Almádi László még a 2000-es évek elején is gyűjtötte az egyetemi szőlősben (BP 652905, BP 652906; JPU s. n.). 1997-ben Sopronból, a Győri úton, járdaszegélyből került elő egy kisebb populáció (KIRÁLY & KIRÁLY 1999) (BP 291755).

Pécs város flórájának kutatása során a *B. catharticus* két újabb populációját fedeztük fel. A bizonyító példányok a Pécsi Tudományegyetem Herbáriumában (JPU) kerültek elhelyezésre.

A *Bromus catharticus* új lelőhelyei a Dél-Dunántúlon:

Pécs, a Bányakapitányság udvarán 20–25 m²-es területen szórványosan (2010.06.29., Leg./Det.: Mesterházy A.) [9975.1]. Kísérő fajok: *Amaranthus deflexus*, *Ballota nigra*, *Bellis perennis*, *Cynodon dactylon*, *Festuca pratensis*, *Geranium pusillum*, *Glechoma hederacea*, *Hedera helix*, *Leontodon autumnalis*, *Lolium perenne*, *Medicago lupulina*, *Oxalis corniculata*, *Plantago lanceolata*, *Poa pratensis* agg., *Polygonum aviculare* agg., *Potentilla reptans*, *Prunella vulgaris*, *Sonchus oleraceus*, *Taraxacum officinale*, *Veronica persica*, *Viola* spp.

Pécs, Magyarürög, a Sirály utca és a Templom köz sarkán 6 × 0,5 m-es állomány (2014.10.18., Leg./Det.: Kovács D.) [9975.1]. Kísérő fajok: *Ballota nigra*, *Bromus* sp., *Cichorium intybus*, *Crepis rhoedifolia*, *Erigeron annuus*, *Geum urbanum*, *Hedera helix*, *Medicago arabica*, *Poa annua*, *Polygonum aviculare* agg., *Silene alba*, *Sonchus oleraceus*, *Taraxacum officinale*, *Viola arvensis*.

Mindkét *Bromus* faj szerepel BALOGH *et al.* (2004) listáján, mint alkalmi neofiton. A *B. carinatus* már legalább 1964 óta megtelepedett Keszthelyen és ALMÁDI (2002) szavait idézve 2001-ben a „leggyakoribb pázsitfű gyom” volt az egyetemi szőlősben. A *B. catharticus* is legalább öt éve folyamatosan jelen van Pécsett, a Bányakapitányság udvarán. Tehát mindkét taxon rendelkezik dokumentált, állandó, önfenntartó populációval, így véleményünk szerint meghonosodottnak tekinthetők.

Érdemes megjegyezni, hogy a *B. catharticus* pécsi egyedei még novemberben is, az első fagyokig virágoztak. Ez jóval túlnyúlik a SOMLYAY (2009) határozókulcsában jelzett május–júliusi virágzási időszakon. STEWART (1996) szerint egy jelentős téli aktivitással rendelkező fajról van szó, így nem meglepő az észlelt késő őszi virágzása Pécsett.

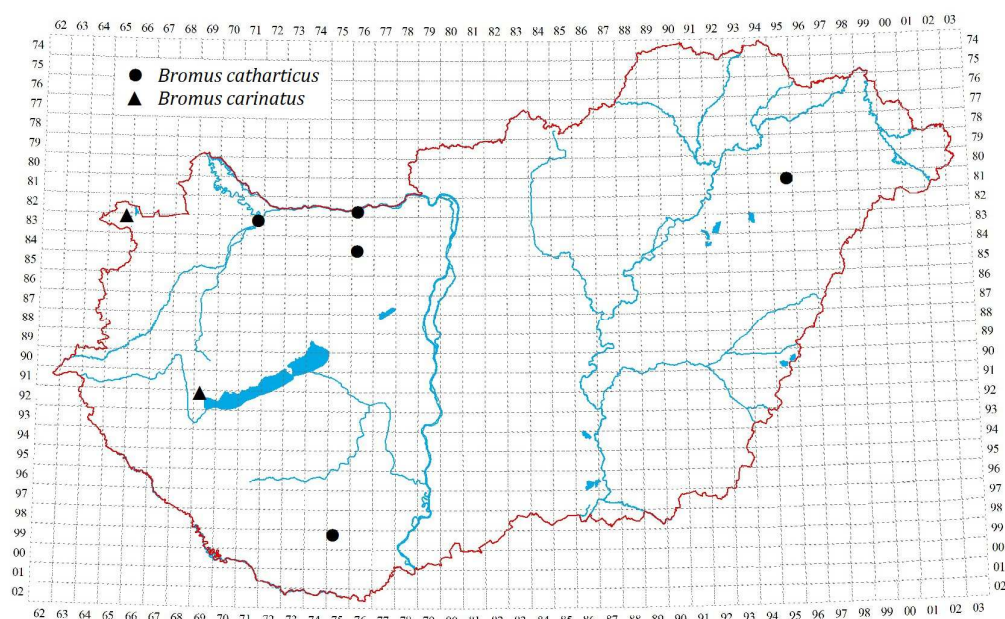

1. ábra. A *Bromus carinatus* és a *B. catharticus* eddigi előfordulási adatai Magyarországon.
Fig. 1. Records of *Bromus carinatus* and *B. catharticus* in Hungary.

Köszönetnyilvánítás

Köszönettel tartozunk Schmidt Dávidnak és Pál Róbertnek az irodalmazás során nyújtott segítségükért, továbbá Barina Zoltánnak a Növénytár anyagának rendelkezésünkre bocsátásáért, Bódis Juditnak pedig a keszthelyi herbárium áttekintéséért. Továbbá köszönjük Somlyay Lajosnak, lektorunknak a kéziratához fűzött hasznos észrevételeit.

Irodalomjegyzék

- ALMÁDI L. (2002): *Bromus carinatus* Keszthelyen. – In: Anon. (szerk.), *Aktuális flóra- és vegetációkutatás a Kárpát-medencében V.* (2002. március 8–10.), Összefoglalók, Pécs, p. 11.
- BALOGH L., DANCZA I. & KIRÁLY G. (2004): A magyarországi neofitonok időszerű jegyzéke és besorolásuk inváziós szempontból. – In: MIHÁLY B & BOTTA-DUKÁT Z. (szerk.), *Biológiai inváziók Magyarországon. Őzönnövények.* TermészetBúvár Alapítvány Kiadó, Budapest, pp. 61–92.
- BARINA Z. (2007): A Vértes és környéke florisztikai kutatásának eredményei I. – *Kitaibelia* 12: 30–40.
- KIRÁLY G. & KIRÁLY A. (1999): Adatok és kiegészítések a magyar flóra ismeretéhez. – *Kitaibelia* 4: 229–246.
- KIRÁLY G., BARANYAI-NAGY A., KERÉKES Sz., KIRÁLY A. & KORDA M. (2010): Kiegészítések a magyar adventívflóra ismeretéhez IV. – *Flora Pannonica* [2009]7: 3–31.
- POLGÁR S. (1912): Győr megye növényföldrajza és edényes növényeinek felsorolása. – *Magyar Botanikai Lapok* 9: 308–338.
- POLGÁR S. (1914): Újabb adatok Győr adventívus és ruderalis flórájához. – *Magyar Botanikai Lapok* 13: 60–69.
- POLGÁR S. (1918): Újabb adatok Győr adventív flórájához II. – *Magyar Botanikai Lapok* 17: 27–39.
- POLGÁR S. (1941): Győr megye flórája. – *Botanikai Közlemények* 38: 201–352.
- SCHMIDT D. (szerk.) (2014): *Győr edényes flórája. Enumeráció.* – Kézirat, Győr.
- SOMLYAY L. (2001): A rozsok (*Bromus* L.) nemzetség kutatásának története és jelenlegi állása Magyarországon. – *Kitaibelia* 6: 251–257.

- SOMLYAY L. (2009): *Bromus* L. [incl. *Anisantha* K. Koch, *Bromopsis* (Dumort.) Fourr., *Ceratochloa* DC. et P. Beauv.] – Rozsnok. – In: KIRÁLY G. (szerk.), *Új magyar fűvészkönyv. Magyarország hajtásos növényei. Határozókulcsok*. ANPI, Jósvafő, pp. 516–519.
- STEWART, A. V. (1996) Potential value of some *Bromus* species of the section *Ceratochloa*. – *New Zealand Journal of Agricultural Research* 39: 611–618.
- TAKÁCS A., NAGY T., FEKETE R., LOVAS-KISS Á., LJUBKA T., LÓKI V., LISZTES-SZABÓ ZS. & MOLNÁR V. A. (2014): A Debreceni Egyetem Herbárium (DE) I: A „Soó Rezső Herbárium”. – *Kitaibelia* 19: 142–155.
- VERLOOVE, F. (2012): A revision of *Bromus* section *Ceratochloa* (Pooideae, Poaceae) in Belgium. – *Dumortiera* 101: 30–45.
- WILLIAMS, W. M., STEWART, A. V. & WILLIAMSON, M. L. (2011): *Bromus*. – In: KOLE, C. (ed.), *Wild Crop Relatives: Genomic and Breeding Resources, Millets and Grasses*. Berlin, pp. 15–30.

Beérkezett / received: 2015. 01. 08. • Elfogadva / accepted: 2015. 02. 25.



A szagtalan rezeda (*Reseda inodora* Rchb.) előfordulása a Tiszántúlon

CSATHÓ András István^{1*}, BEDE Ádám², SUDNIK-WÓJCIKOWSKA, Barbara³,
MOYSIYENKO, Ivan I.⁴, DEMBICZ, Iwona³ & SALLAINÉ KAPOCSI Judit⁵

(1) MTA Ökológiai Kutatóközpont, Ökológiai és Botanikai Intézet, H-2163 Vácrátót, Alkotmány út 2–4.
*csatho.andras.istvan@okologia.mta.hu

(2) Móra Ferenc Múzeum, H-6720 Szeged, Roosevelt tér 1–3.

(3) Department of Plant Ecology and Environmental Conservation,
Faculty of Biology, University of Warsaw, Al. Ujazdowskie 4, PL-00-478 Warsaw, Poland

(4) Department of Botany, Kherson State University, 40 let Oktriabrya 27, 73000 Kherson, Ukraine

(5) Körös–Maros Nemzeti Park Igazgatóság, H-5540 Szarvas, Anna-liget 1.

Reseda inodora Rchb. in the Tiszántúl region (East Hungary)

Abstract – On 14 August 2012 a small population of *Reseda inodora* was found in Hegyes-halom kurgan within the administrative boundaries of the town of Mindszent (Csongrád County, CEU: 9487.3). The approximately 50–100-stem-large population of the species lived on the edge of the kurgan, on the sparsely vegetated, weedy fieldmargin. On 19 July 2014 this species has turned up again in this area. In this case it was the biggest amount with some hundred stems and was located on the edge of the mound, which is in the verge of the neighbouring corn field. The *Reseda inodora* is a new recent protected vascular plant species within the operation area of the Körös–Maros National Park. We propose this species to be included in the regional red list in the category of „CR” (Critically endangered). Other rare weed or pioneer species (*Caucalis platycarpos* subsp. *muricata* and subsp. *platycarpos*, *Erodium ciconium*, *Lappula squarrosa*, *Melica transsilvanica*, *Papaver hybridum*) have already been found in Hegyes-halom kurgan in the last few years. The results show the importance of kurgans not only in the conservation of natural steppe, loess wall vegetation and steppe shrub species, but in the survival of some endangered weed species as well (e.g. some rare archaeophytes).

Keywords: archaeophyte, Crisicum, endangered weed species, kurgan, loess, Maros–Körös Interfluve, Resedaceae

Összefoglalás – 2012. augusztus 14-én a Mindszent (Csongrád megye) közigazgatási határában lévő Hegyes-halmon (KEF: 9487.3) a szagtalan rezeda (*Reseda inodora*) kisebb állománya került elő. A kb. 50–100 tőre tehető állomány a kunhalom (kurgán) szélén, a gyér növényzetű, gyomos szántásszegélyen élt. 2014. július 19-én a faj ismét előkerült a területen, a legnagyobb, több száz tőves egyedszámban ekkor a halom szélén, a szomszédos kukoricás erősen felnyíló, gyomos szegélyében fordult elő. A védett *Reseda inodora*-nak nem volt ismert élő állománya a Körös–Maros Nemzeti Park Igazgatóság működési területén. A fajt a „CR” (Kipusztulással veszélyeztetett) kategóriában javasoljuk felvenni a regionális vöröslistára. A halmon több más ritka, jellemzően gyom, illetve pionír jellegű faj (*Caucalis platycarpos* subsp. *muricata* és subsp. *platycarpos*, *Erodium ciconium*, *Lappula squarrosa*, *Melica transsilvanica*, *Papaver hybridum*) előfordulása is ismertté vált az elmúlt években. Az eredmények egyúttal arra is rámutatnak, hogy a természetes sztyepp-, löszfálnövényzet-, illetve sztyeppcserjés-fajok fenntartása mellett a halmok fontos szerepet kaphatnak egyes, mára erősen visszaszorult, veszélyeztetetté vált gyomfajok (köztük ójövénny-fajok) megőrzésében is.

Kulcsszavak: halom, kunhalom, lösz, Maros–Körös köze, ójövénny-fajok, Resedaceae, veszélyeztetett gyomfajok

Bevezetés

A szagtalan rezeda (*Reseda inodora* Rchb.) sziklagyepek, cserjések, száraz löszös sztyepprétek, száraz gyomtársulások ritka, kevésbé feltűnő növénye (SOÓ 1968, KIRÁLY 2009). Síksági–kollin, pontusi–pannóniai faj, elterjedési területe a Volga-vidéktől Magyarorszáig és Észak-Olaszországig húzódik (Soó 1968).

A *Reseda inodora*-t NÉMETH (1989) munkája az „aktuálisan veszélyeztetett”, KIRÁLY (2007) jegyzéke az „EN” (veszélyeztetett, *Endangered*) kategóriába sorolja. A faj Magyarországon 2008 óta védelem alatt áll, jelenleg érvényes természetvédelmi értéke 5 000 Ft (100/2012. (IX. 28.) VM rendelet).

Előzmények

A szagtalan rezedának mindössze egyetlen korábbi előfordulási adatáról tudunk a Tiszántúl területén. Halász Árpád találta Makón, „A ref. ó-temetőben” (HALÁSZ 1889: 12). A szerző, nem mellékesen, a fajt *-gal jelölte meg, amely „Az Alföld ritkább vagy érdekesebb fajait jelöli”. A szövegben máshol e jelölésről így írt: „Azon legkiválóbb növényfajokat, a melyek a magyar Alföldön, vagy általában hazánkban ritkább jelenségek, * jellel jelölöm.” (Itt jegyezzük meg, hogy az első szerző 2012. szeptember 18-án felkereste ezt a makói temetőt, de a *Reseda inodora*-t nem sikerült megtalálnia.) Thaisz Lajos (kb. 1905) – a sajnálatos módon kéziratban maradt – Csanád vármegyei flórakatalógusában a Halász-féle adatot átveszi, ő maga a fajt sem Makón (az akkori megyeszékhelyen), sem a vármegye más településén nem találta. Halász Árpád adatát később SOÓ & MÁTHÉ (1938: 99) kétségbe vonta, a fajt csak sorszám nélkül szerepeltették, az egyetlen tiszántúli adatot „an vero?” („valóban?”) megjegyzéssel látták el. Az adat megkérdőjelezettsége ezt követően végigvonul az irodalomban. SOÓ (1968: 390) a növény előfordulását az Alföldről csak a Duna-vidékről (Csepel-sziget–Baja) és Makóról jelzi, de az utóbbi város neve mögé kérdőjelet tesz. Az Alföldről SOÓ & KÁRPÁTI (1968) növényhatározója csak a Duna-vidékről jelzi, SIMON (2002) pedig csak a Mezőföldről. KIRÁLY (2009) a Nagy-Alföldön mint ritka fajt tárgyalja, azon belül a Duna–Tisza köze és a Mezőföld mellett a Tiszántúlt is feltünteti, de az utóbbi táj rövidítése mögött szintén kérdőjel szerepel.

SZUJKÓ-LACZA & KOVÁTS (1993) munkája a Duna–Tisza közéről a *Reseda inodora*-nak mindössze Tauscher 1868-as és 1869-es szigetcsépi adatát (herbáriumi lapok) említi. A faj azóta előkerült Kiskundorozsma (Szeged) mellől (CSATHÓ 2008 *ined.*), valamint Felső-Bácskából, Madaras (CSATHÓ 2005 *ined.*) és Vaskút (CSATHÓ 2009) határából. A közelmúltban fedezték fel a szagtalan rezeda előfordulását a drávaszegi Vörösmart (Zmajevac) mellett is (CSIKY et al. 2008).

Az új előfordulás

2012. augusztus 14-én, a Körös–Maros Nemzeti Park Igazgatóság működési területén található halmokat és azok növényvilágát tanulmányozó kirándulás során, a Mindszent (Csongrád megye) közigazgatási határában lévő Hegyes-halmon szagtalan rezeda (*Reseda inodora*) virágzó töveire bukkantunk (KEF: 9487.3).

A *Reseda inodora*-t a halom szélén, a szántás szegélyén, több ponton is megtaláltuk. Az állomány nagyságát kb. 50–100 példányra becsültük. Egy nagyobb, néhány kisebb-közepes és számos kistermetű tő került elő. Az egyedek többsége virágzó állapotban volt (a virágzás csúcán, illetve a virágzás vége felé). A növényről fényképes dokumentációt készítettünk (1. ábra A.), és néhány hajtást herbáriumi példányként begyűjtöttünk.

A halmot Csathó András István és Bede Ádám már 2008. július 25-én és 2009. május 6-án is felmérte, de a fajt ekkor nem találták meg a területen. Elképzelhető, hogy a 2012-es rendkívül száraz év, például a jelentősen lecsökkent konkurencia miatt, kedvezhetett a száraz élőhelyekre jellemző fajnak. Az sem kizárt, hogy a faj bizonyos években csak a talaj magkészletében van jelen a területen.

Az első szerző 2014. július 19-én ismét felkereste a lelőhelyet. A bejárás során a halom régebb óta szántatlan részein néhány tő szagtalan rezedát talált. A halom nyugati szélén, a halmot körülvevő kukoricás szegélyén, egy kb. 3 m széles sávban a vetett kukorica erősen kiritkult, a gyomfajok borítása itt igen magas volt. Ebben a gyomos sávban meglepetésre a *Reseda inodora* jelentős állománya került elő. A faj több száz virágzó töve volt jelen, de a populáció mérete valószínűleg az ezres nagyságrendet is elérte. A szántás szegélyén lévő példányok a szántatlan részeken élő töveknél jellemzően kisebb termetűek voltak. Egy *Reseda inodora*-tő dokumentálás céljából begyűjtésre került, a példányt a Magyar Természettudományi Múzeum Növénytárának Herbarium Carpato-Pannonicum gyűjteményében helyeztük el (herbáriumi azonosító szám: BP 739986). A felmérés során a szagtalan rezedá jellemző előfordulási helyeiről két cönológiai felvétel is készült:

1.: *Ballota nigra* 1,5%, Brassicaceae (csíra) 0,2%, *Bromus tectorum* 0,1%, *Carduus acanthoides* 11%, *Chenopodium album* (csíra) 0,01%, *Chenopodium hybridum* (csíra) 0,005%, *Cynodon dactylon* 5%, *Cynoglossum officinale* 3%, *Elymus repens* 25%, *Lappula squarrosa* 0,1%, *Lathyrus tuberosus* 0,1%, *Poa angustifolia* 0,5%, *Reseda inodora* 3% (1 nagytermetű tő), *Rumex patientia* 1%, *Silene alba* 0,1%, *Verbascum phlomoides* 2%, mohafajok 1%. A felvétel a halom déli, szántatlan oldalán készült, lejtőszög: 5°, kitettség: D, kvadrátméret: 2×2 m, a gyepszint összborítása: 55%, száraz biomasszával: 75%.

2.: *Ajuga chamaepitys* 1%, *Anagallis foemina* 10%, *Carduus acanthoides* 0,5%, *Chenopodium album* 0,05%, *Datura stramonium* 17%, *Heliotropium europaeum* 0,03%, *Hibiscus trionum* 0,75%, *Lappula squarrosa* 2%, *Reseda inodora* 27% (!), *Reseda lutea* 0,4%, *Salsola kali* 1%, *Setaria pumila* 3%, *Setaria verticillata* 0,75%, *Setaria viridis* 4%, *Stachys annua* 15%, *Zea mays* 10%. A felvétel a halom nyugati szélének északi részén készült, a szántás szélén, az ott egy sávban erősen kiritkult és gyomos kukoricásban. Lejtőszög: kb. 4°, kitettség: ÉNy, kvadrátméret: 2×2 m, a gyepszint összborítása: 85%.

A Hegyes-halom (Högyös-halom) Mindszenttől keletre, Koszorús határrészen, a Kis-Szegvári út nyugati oldalán áll (1. ábra B.). A Ludas-értől délre a hajdani Ós-Maros hordalékkúpjának markáns oromvonulata húzódik, melynek déli irányban kiágazó, kiemelkedő pontjára építették halmunkat (DOMOKOS & KROLOPP 1997). Hegyes elnevezését eredeti formáját jól őrző, kúpszerű alakjáról kapta. Egyéb (személynévi eredetű) nevei: Gál-féle-Hegyes-halom, Gál-halom, Vörös-halom, Zsidó-halom, Soós-halom. Tengersizint feletti magassága: 95,4 m; relatív magassága: 6 m; hossza: 90 m, szélessége: 70 m (BEDE 2007).

A halmot a nomadizáló életmódot folytató, keleti eredetű gödörsíros kurgánok népe építette, korát a késő rézkor-kora bronzkor időszakára tehetjük (Kr. e. 3300–2500) (DANI & HORVÁTH 2012).

A Hegyes-halom közvetlen környezetét már több száz éve intenzíven művelik, és a 18. század elejétől valószínűleg a halom felületét is igénybe vették az itt élők. Az első katonai felmérés 1784-ben már szántóföldi, tanyás környezetben ábrázolja a kurgánt (T.1), és a későbbi kéziratos és nyomtatott térképek – Huszár Mátyás felmérése (1822), a második (1861) és harmadik (1881) katonai felvétel – is ezt a képet erősítik (T.2–4). A 19. századtól a halom körül egyre több tanya létesült, a viszonylag sűrű tanyahálózat egészen a legutóbbi időkig megmaradt (T.14–15). A halom lábát 1861-ben már intenzíven szántották (T.3), azonban központi részét egészen a 20. század közepéig gyeppel boríthatta (T.3–7). 1960-ban

már biztosan teljes felszínét szántják (T.8). További nagymértékű bolygatás az 1960-as években (1961-től) érte a területet, mikor a halomra és körzetére nagyparcellás kajsziarack-ültetvényt telepítettek (T.9–11), az észak–déli irányú gyümölcsfasorok magán a halmon is keresztülvezettek (T.10). A gyümölcsös az 1970-es évek végén már nem volt meg (T.12). A területet, így a halmot is ekkor újra szántóként ábrázolták (T.13), azonban a háromszögelési pont körül – állandósításától kezdve – valószínűleg mindvégig megmaradt egy kevésbé bolygatott, gyepel borított rész.

Ma a Hegyes-halom legnagyobb részét másodlagos szárazgyep borítja, oldalain néhány kisebb fa (*Prunus cerasifera* – cseresznyeszilva), valamint cserje (*Lycium barbarum* – ördögcerna, *Rosa canina* s.l. – gyepürózsa) található. Csúcsán háromszögelési betonpontot helyeztek el (IV. rendű vízszintes alappont; száma: 37-3062; állandósításának éve: 1957). Környékén szántók, földutak és jórészt már lakatlan tanyák találhatók. A mezőgazdasági művelés a halom alsó részeire a legutóbbi időig is felhúzódott, ezeken a részeken nagyfokú erózió volt tapasztalható (BEDE 2007). A földalapú támogatásokat lebonyolító kritériumrendszer, a Mezőgazdasági Parcella Azonosító Rendszer (MePAR) következtében 2012 óta a halom körül egy téglalap alakú területen felhagyták a szántóföldi művelést, amely jelen esetben az eddig is szántatlan rész egy keskeny sávval való kibővítését jelentette.

A Hegyes-halmon feltűnő az egyéb – országos vagy regionális szinten – ritka gyom- és egyéb pionír fajok magas száma is. Néhány példa (a nevek után zárójelben a szerzők a területre vonatkozó adatainak évszámai szerepelnek):

Caucalis platycarpus subsp. *muricata* – bibircses ördögbockor (2012) (szintén csak régi adatairól tudunk a Maros–Körös közéről – Soó & MÁTHÉ 1938)

Caucalis platycarpus subsp. *platycarpus* – tüskés ördögbockor (2009, 2012, 2014)

Erodium ciconium – gerelyes gémmorr (2009)

Erysimum repandum – fürtös repcsény (2009)

Lappula squarrosa – bojtörjános koldustetű (2008, 2009, 2012, 2014)

Melica transsilvanica – erdélyi gyöngyperje (2008, 2012, 2014) – a faj előfordulását KISPÁL (2004) is jelzi erről a halomról

Papaver hybridum – korcs mák (2009, 2012)

Salsola kali – homoki ballagófü (2008, 2012, 2014)

(A kevésbé ritka, rokon *Reseda lutea* – vadrezeda egy természetes példányát találtuk 2012-ben, szintén a gyomos szegélyben, majd 2014-ben több példányt.)

A ritka gyomfajok közül több ójövénny-fajnak számít, vagy legalábbis archeofiton voltak valószínűsíthető (TERPÓ *et al.* 1999, PINKE *et al.* 2011).

A megritkult gyomnövények együttes megmaradása a bolygatott (vö. a halmon korábban gyümölcsös volt), ugyanakkor vegyszerekben szegény, száraz, nyitott élőhellyel magyarázható.

Ha a mindszei Hegyes-halomról előkerült fajok jegyzékét összevetjük a szakirodalomban a *Reseda inodora* környezetéből említett fajokkal (CSIKY *et al.* 2008), több érdekes egyezést találunk (például *Erodium ciconium*, *Lappula squarrosa*).

Az eredeti sztyeppnövényzet flóráját ezen a halmon csak egy-két faj képviseli (például *Euphorbia virgata* – vesszős kutyatej, *Cerastium tenoreanum* – prémes madárhúr), amiért elsősorban az egykori beszántás lehet felelős.



1. ábra. A. A *Reseda inodora* virágzó példánya a Hegyes-halmon 2012. augusztus 14-én (Csathó András István felvétele). **B.** A *Reseda inodora* új lelőhelye, a mindszei Hegyes-halom (Bede Ádám felvétele).
Fig. 1. A. Flowering shoot of *Reseda inodora* in Hegyes-halom kurgan on 14th August 2012 (photograph by A.I. Csathó). **B.** Hegyes-halom kurgan near Mindszent town, the new locality of *Reseda inodora* (photograph by Á. Bede).

Megvitatás

A védett szagtalan rezedána (*Reseda inodora*) nem rendelkezett ismert élő állománnyal a Körös–Maros Nemzeti Park Igazgatóság működési területén. A faj a nemzeti park területének közelmúltban megjelent vöröslistáján nem szerepel (SALLAINÉ KAPOCSI *et al.* 2012). Mivel a szagtalan rezedana a tájban jelenleg csak egyetlen kis kiterjedésű, szegély-helyzetű és ezért veszélyeztetett lelőhelyről ismert, a fajt a „CR” (Kipusztulással veszélyeztetett / *Critically endangered*) kategóriában javasoljuk felvenni a regionális vöröslistára.

A bemutatott mindszei lelőhely jogilag *ex lege* országos jelentőségű védett természeti emlékeknek számít (kunhalom).

Lehetséges, hogy a faj megőrzése aktív beavatkozást fog igényelni a jövőben. Ha ugyanis a gyomos szegélyen az évelő gyepek bezárul, a faj termőhelyi feltétele szűkülni fog. Emiatt valószínű, hogy a későbbiekben a halom déli és nyugati szélén ellenőrzött és dokumentált formában, többévenként egyszer végrehajtott, kisebb kiterjedésű (legfeljebb néhány négyzetméteres) talajfelszín-bolygatás a pionír jellegű faj számára kedvező lenne. Mivel a halom főbb természeti értékét jelen esetben nem a sztyeppe, hanem a ritka zavaráskezdő fajok adják, ezért ennek az esetleges természetvédelmi beavatkozásnak inkább pozitív hatása várható.

A mindszei Hegyes-halom vizsgálata során kapott eredmények egyúttal felhívják a figyelmet arra, hogy a kunhalmoknak a természetes társulások (lőszpusztagyep, lőszfelnövényzet, illetve sztyeppcserjés) fajainak fenntartásában betöltött viszonylag gyakran és minden joggal hangoztatott szerepe (TÓTH 2004, DEÁK *et al.* 2015) mellett az egyes, mára – valószínűleg főleg a vegyszerhasználat miatt – erősen visszaszorult, veszélyeztetetté vált gyomnövények (köztük ójvevények – archeofitonok) megőrzése terén is komoly jelentőséggel bírnak.

HALÁSZ Árpád (1889) öt rezedafajt sorol fel Makó területéről (*Reseda lutea*, *R. luteola*, *R. inodora*, *R. phyteuma* és a „művelés alatti” *R. odorata*). „Az Alföld ritkább vagy értékesebb fajai”-ként ezek közül hármat jelöl, azt a hármat (*R. luteola*, *R. inodora*, *R. phyteuma*), amelyre ez a megállapítás ténylegesen helytálló. Ezek alapján arra következtethetünk, hogy a szerző a rezedafajokat jól ismerte. Ezt és a most előkerült Maros–Körös közti előfordulást figyelembe véve véleményünk szerint a faj 19. századi makói adatát megkérdőjelezni nem indokolt.

Köszönetnyilvánítás

Szeretnénk kifejezni köszönetünket a 2012-es közös szakmai túránk megszervezéséért Bánfi Péternek, a tájhasználati adatokért Vida Mihálynak, az angol fordításhoz nyújtott segítségért Vadkerti Ágnesnek és Ózsvári Bélának. Továbbá köszönettel tartozunk Csiky Jánosnak és Deák Baláznak a kézirat gondos lektorálásáért.

Irodalom

- A vidékfejlesztési miniszter 100/2012. (IX. 28.) VM rendelete a védett és a fokozottan védett növény- és állatfajokról, a fokozottan védett barlangok köréről, valamint az Európai Közösségben természetvédelmi szempontból jelentős növény- és állatfajok közzétételéről szóló 13/2001. (V. 9.) KöM rendelet és a növényvédelmi tevékenységről szóló 43/2010. (IV. 23.) FVM rendelet módosításáról. – *Magyar Közlöny* 2012: 20903–21019.
- BEDE Á. (2007): *Jelentés a Körös-Maros Nemzeti Park Igazgatóság Csongrád megyei halmairól. (A 2007. évi felmérés eredményei).* – Kézirat, Szentés-Szarvas, 71 pp. – KMNPI irattára 431/2008.
- CSATHÓ A. I. (2009): A vaskúti halmok növényvilága. – In: VARGA A. & BABAI D. (szerk.): *XIII. MÉTA-túra. „Táj és ember kapcsolata tájakon, korokon és a növényzeten keresztül a Duna mentén”.* – Kézirat, Vácrátót, pp. 206–212.
- CSIKY J., PURGER D. & NIKOLIĆ, T. (2008): *Reseda inodora* Rchb., a new species of the Croatian flora. – *Acta Botanica Croatica* 67: 229–235.
- DANI J. & HORVÁTH T. (2012): *Őskori kurgánok a magyar Alföldön. – A Gödörsíros (Jamnaja) entitás magyarországi kutatása az elmúlt 30 év során. Áttekintés és revízió.* – Archaeolingua Alapítvány, Budapest, 215 pp.
- DEÁK B., TÖRÖK P., TÓTHMÉRÉSZ B. & VALKÓ O. (2015): A hencidai Mondró-halom, a löszgyep-vegetáció őrzője. – *Kitaibelia* 20: 143–149.
- DOMOKOS T. & KROLOPP E. (1997): A Mindszent melletti Koszorú-halom és Szöllő-part negyedidőszaki képződményei és Mollusca-faunájuk. – *Folia Historico Naturalia Musei Matraensis* 22: 25–41.
- HALÁSZ Á. (1889): Makó város és környéke növényzete. – *A Makói Államilag Segélyezett Községi Polg. Leányiskola Értesítője* 9: 3–31.
- KIRÁLY G. (szerk.) (2007): *Vörös Lista. A magyarországi edényes flóra veszélyeztetett fajai.* – Saját kiadás, Sopron, 73 pp.
- KIRÁLY G. (szerk.) (2009): *Új magyar fűvészkönyv. Magyarország hajtásos növényei. Határozókulcsok.* – Aggteleki Nemzeti Park Igazgatóság, Jósvalfő, 616 pp.
- KISPÁL Z. (2004): A mindszei és szentesi kunhalmok természetvédelmi-botanikai vizsgálata. – In: TÓTH A. (szerk.), *A kunhalmokról – más szemmel.* Alföldkutatásért Alapítvány – Hortobágyi Nemzeti Park Igazgatóság, Kisújszállás–Debrecen, pp. 71–79.
- NÉMETH F. (1989): Száras növények. – In: RAKONCZAY Z. (szerk.), *Vörös Könyv. A Magyarországon kipusztult és veszélyeztetett növény- és állatfajok.* – Akadémiai Kiadó, Budapest, pp. 265–325.
- PINKE G., KIRÁLY G., BARINA Z., MESTERHÁZY A., BALOGH L., CSIKY J., SCHMOTZER A., MOLNÁR V. A. & PÁL R. W. (2011): Assessment of endangered synanthropic plants of Hungary with special attention to arable weeds. – *Plant Biosystems* 145: 426–435.
- SALLAINÉ KAPOCSI J., JAKAB G., CSATHÓ A. I., PENKSZA K. & TÓTH T. (2012): A Dél-Tiszántúl növényfajainak Vörös Listája. – In: JAKAB G. (szerk.), *A Körös-Maros Nemzeti Park növényvilága. A Körös-Maros Nemzeti Park természeti értékei I. – Körös-Maros Nemzeti Park Igazgatóság, Szarvas, pp. 380–399.*
- SOÓ R. (1968): *A magyar flóra és vegetáció rendszertani-növényföldrajzi kézikönyve III.* – Akadémiai Kiadó, Budapest, 506+51 pp.
- SOÓ R. & KÁRPÁTI Z. (1968): *Növényhatározó II.* – Tankönyvkiadó, Budapest, 846 pp.
- SOÓ R. & MÁTHÉ I. (1938): *A Tiszántúl flórája.* – Magyar Flóraművek 2. – Instituti Botanici Universitatis Debreceniensis, Debrecen, 192 pp.
- SIMON T. (2002): *A magyarországi edényes flóra határozója. Harasztok – virágos növények.* – 5. kiadás. – Nemzeti Tankönyvkiadó, Budapest, 976 pp.
- SZUJKÓ-LACZA J. & KOVÁTS D. (szerk.) (1993): *The flora of the Kiskunság National Park.* – Magyar Természettudományi Múzeum, Budapest, 469 pp.

- TERPÓ, A., ZAJÁC, M. & ZAJÁC, A. (1999): Provisional list of Hungarian archaeophytes. – *Thaiszia* 9: 41–47.
- THAISZ L. (1905 körül): *Csanád vármegye flórájának katalógusa*. – Kézirat, Természettudományi Múzeum Növénytár, Tudománytörténeti Gyűjtemény, 464 pp.
- TÓTH A. (szerk.) (2004): *A kunhalmokról – más szemmel*. – Alföldkutatásért Alapítvány – Hortobágyi Nemzeti Park Igazgatóság, Kisújszállás–Debrecen, 192 pp.

Térképek

- T.1: Első katonai felmérés. 1784. 1:28.800. C.XIX. S.XXVII. (Hadtörténeti Térképtár)
- T.2: „HYDROGRAPHIA / depressae REGIONIS fluviatilis / *CRISIORUM MAGNI, ALBI, NIGRI, VELOCIS, PARVI, FLIBERETTYÓ*”. 1822. Huszár Mátyás 1:16.500 (Magyar Országos Levéltár S 80. Körös 39/50)
- T.3: Második katonai felmérés. 1861. 1:28.800. S.59. C.XXXVII. (Hadtörténeti Térképtár)
- T.4: Harmadik katonai felmérés. 1881. 1:25.000. 5364/4 (Hadtörténeti Térképtár)
- T.5: Katonai felmérés. 1943. 1:50.000. 5364 K. (Hadtörténeti Térképtár)
- T.6: Katonai felmérés. 1950. 1:25.000. L-34-53-B-c (Hadtörténeti Térképtár)
- T.7: Katonai felmérés. 1955. 1:25.000. L-34-53-A-d (Hadtörténeti Térképtár)
- T.8: Légi fotó. 1960. június 3. 0692-1553 (L-34-53-A-d) (Földmérési és Távérzékelési Intézet)
- T.9: Katonai felmérés. 1961. 1:10.000. L-34-53-A-d-4, L-34-53-B-c-3 (Hadtörténeti Térképtár)
- T.10: Légi fotó. 1963. november 1. 0193-5222 (L-34-53-A-d) (Földmérési és Távérzékelési Intézet)
- T.11: Katonai felmérés. 1965. 1:50.000. L-34-53-A (Hadtörténeti Térképtár)
- T.12: Katonai felmérés. 1979. 1:25.000. L-34-53-A-d (Hadtörténeti Térképtár)
- T.13: Egységes országos térképrendszer (EOTR). 1979. 1:10.000. 37-344
- T.14: Katonai felmérés. 1991. 1:25.000. L-34-53-A-d (Hadtörténeti Térképtár)
- T.15: Katonai felmérés. 2003. 1:50.000. L-34-53-A (Hadtörténeti Térképtár)

Beérkezett / received: 2014. 10. 31. • Elfogadva / accepted: 2015. 02. 18.



***Sorbus udvardyana* Somlyay & Sennikov a Balaton-felvidék keleti dolomitterületén**

BAUER Norbert

MTM Növénytár, H-1476 Budapest, Pf. 222; bauer@bot.nhmus.hu

***Sorbus udvardyana* Somlyay & Sennikov in the eastern part of the Balaton Uplands**

Abstract – Related to distribution of *S. aria* s.l. × *S. torminalis* hybrid taxa in the eastern part of the Balaton Uplands just data of „*S. balatonica*” is in the literature based on collection of Ádám Boros (Kárpáti 1960). In the summer of 2014 the author found and mapped a few (sub)populations of *S. aria* s.l. × *S. torminalis* at Lovas (Királykúti-völgy, Atya-hegy, CEU: 8973.4) and Felsőörs (Malom-völgy, Kopasz-tető, CEU: 8973.4) villages. Based on leaf-morphological traits the specimens were identified as *S. udvardyana*.

Keywords: apomictic taxa, Balaton Uplands, flora of Hungary, *Sorbus balatonica*, *S. bakonyensis*, nothosubgenus *Tormaria*

Összefoglalás – A Balaton-felvidék keleti részéről a *S. aria* s.l. × *S. torminalis* hibrid eredetű taxonjai közül a szakirodalomban a „*S. balatonica*” jelenik meg (Felsőörs: „Káposzta-tető”), Boros Ádám gyűjtésére hivatkozva (KÁRPÁTI 1960). 2014 nyarán, ezen a lelőhelyen, a felsőörsi Kopasz-tetőn és a lovasi Atya-hegyen folytatott flóratérképezési munka során kiderült, hogy a korábbi *S. balatonica* adat egy másik taxonra vonatkozik. A térképezett egyedek levélmorfológiai alapon a *S. udvardyana* taxonnal azonosíthatók.

Kulcsszavak: apomiktikus kistajok, Balaton-felvidék, Magyarország flórája, *Sorbus balatonica*, *S. bakonyensis*, nothosubgenus *Tormaria*

Bevezetés

A Bakony-vidék *Sorbus*-kutatásai BORBÁS (1900), JÁVORKA (1927) és KÁRPÁTI (1948, 1950a, b, 1953, 1960) munkásságát követően az elmúlt években újabb lendületet kaptak. Új bennszülött apomiktikus taxonokat írtak le, fokozatosan tisztul a jellemző fajok, alakok elterjedésével kapcsolatos kép (BARABITS 2007, NÉMETH 2007, 2012, 2013, 2014a, b, SOMLYAY & SENNIKOV 2014).

SOMLYAY & SENNIKOV (2014) a *Sorbus bakonyensis* KOVÁTS (1998) általi tipizálására hivatkozva megállapítják, hogy a *S. bakonyensis* nevet a Márkó feletti Kopasz-tetőn élő taxonra kell alkalmazni. A Déli-Bakonyból, a Keszthelyi-hegységből és a Balaton-felvidék bazalt tanúhegyeiről korábban *S. bakonyensis* néven tárgyalt fajt (vö. BARABITS 2007, NÉMETH 2010, 2012, 2014a, b) *S. udvardyana* néven írják le és tipizálják. SOMLYAY & SENNIKOV (2014) ugyanakkor megjegyzi, hogy a *S. udvardyana* elterjedési területén morfológiailag némileg változatos, s a különböző alakok taxonómiai rangjának megítéléséhez további vizsgálatok szükségesek (a faj leírását éppen ezért a *locus classicus*-szon, a Tóti-hegyen élő példányok alapján adják). NÉMETH (2014a) a Keszthelyi-hegységből jelez leíratlan alakokat, és felhívja a

figyelmet arra, hogy további mintavételezések és genetikai vizsgálatok szükségesek a dunántúli *Sorbus* populációk taxonómiai és leszármazási kérdéseinek tisztázásához.

Eredmények

2014. június 29-én a Lovas feletti Piarista-erdő, Királykúti-völgy térségének flóra- és vegetációtérképezése során egy *S. aria* s.l. × *S. torminalis* taxon populációjára lettem figyelmes. Mintegy tucatnyi példány a lovasi Atya-hegy meredek északi lejtőjén, a Királykúti-völgy felső harmadában került elő (CEU: 8973.4). A következő héten (2014.07.03.) a szomszédos völgy (Felsőörs: Malom-völgy) hasonló élőhelyeinek szisztematikus terepbejárása során a szóban forgó *Sorbus*-taxon újabb populációjára bukkantam. A felsőörsi Kopasz-tető (8973.4) meredek északi letörésein, sziklás lejtőin, a Malom-völgy felső harmadában (elsősorban a bekerített Vízmű terület felett) több tucat egyede él.

A Balaton-felvidék keleti részéről, mégpedig a fenti területről, KÁRPÁTI (1960) monográfiájában egy *S. balatonica* adat található, Boros Ádám gyűjtéséből (Felsőörs: „Káposzta-tető” = Kopasz-tető). Bár Boros herbárium a Növénytárba került, a szóban forgó felsőörsi „*S. balatonica*” példány jelenleg (2014. szeptember–október) nem található meg a gyűjteményben. Boros Ádám útinaplói (BOROS 1957) alapján az adat egy 1957. augusztus 9-i megfigyelés és gyűjtés eredménye. Az útinaplóban azonban nem „*balatonica*” néven, hanem egy későbbi ceruzás bejegyzéssel, „*bakonyensis*” néven szerepel.

Az elmúlt években Somlyay Lajossal folytatott keszthelyi-hegységi és déli-bakonyi *Sorbus*-gyűjtéseink tapasztalatai alapján az Atya-hegyen és a Kopasz-tetőn előkerült növény nem *S. balatonica*-ként, hanem *S. udvardyana*-ként azonosítottam. A gyűjtött, érett termés nélküli példányokat, a levelek morfológiája alapján, a faj leírója, Somlyay Lajos is *Sorbus udvardyana*-nak tartja.

A *S. udvardyana* lovasi és felsőörsi populációjának élőhelye *Fago-Ornetum*, *Festuco pallenti-Brometum pannonici* és *Cotino-Quercetum pubescentis* érintkezési zónájaként írható le, az idősebb egyedek *Fago-Ornetum*-ban élnek. A Malom-völgyben a faj néhány példánya a völgy északnyugati részén, lankás lejtőn, mészkedvelő tölgyesben (*Vicio sparsiflorae-Quercetum pubescentis*) is előfordul. Mindkét területen történt korábban feketefenyvesítés, de a feketefenyő példányok idősek, többnyire már ritkásan állnak, így kevésbé veszélyeztetik az élőhelyet. A populációk értékét növeli, hogy mindkét előfordulási helyen található egészséges, idősebb, fatermetű példányok (15 cm-t meghaladó törzsátmérővel), és egy-egy 25–30 cm-t meghaladó törzsátmérőjű egyed is előkerült.

A populációkat össze, termésérlelés idején is felkerestem (Felsőörs, 2014.09.05., Lovas, 2014.09.26.). Folytattam a példányok feltérképezését, a megtalált egyedek alapján elkészítettem a populációk ponttérképét (1. ábra). 2014-ben az idősebb példányok közül is igen kevés hozott termést, és a csapadékos nyári és kora őszi időjárás miatt a termések nagyrészt „betegek” voltak.

A *S. udvardyana* a Bakony-vidéken a legnagyobb területen elterjedt, a tájon belül diszjunkt areájú bennszülött berkenyefaj. Areája a felsőörsi, lovasi populációval a Balaton-felvidék keleti területeire is kiterjed. A legközelebbi populációja a nagyvázsonyi Mina-völgyben él, légvonalban kb. 18 km-re a Felsőörs, Lovas határában talált populációktól. Innen (amely a lovasihoz hasonlóan szintén igen izolált előfordulás!) a Növénytárban csak Somlyay Lajossal és Alexander Sennikovval közös gyűjtéseink képezik a dokumentációs anyagot. NÉMETH (2013) ugyanakkor jelez egy 1959-es Boros-féle herbáriumi példányt (Boros Á., 1959.08.13. "Mina-tető" /BP448775/), amely jelenleg ugyancsak hiányzik a növénytári törzsgyűjteményből.

A populációk számos egyedét genetikai mintagyűjtéssel és herbáriumi példányokkal dokumentáltam, melyeket az MTM Herbarium Carpato-Pannonicum ill. a Debreceni Egyetem gyűjteményeiben helyezek el.

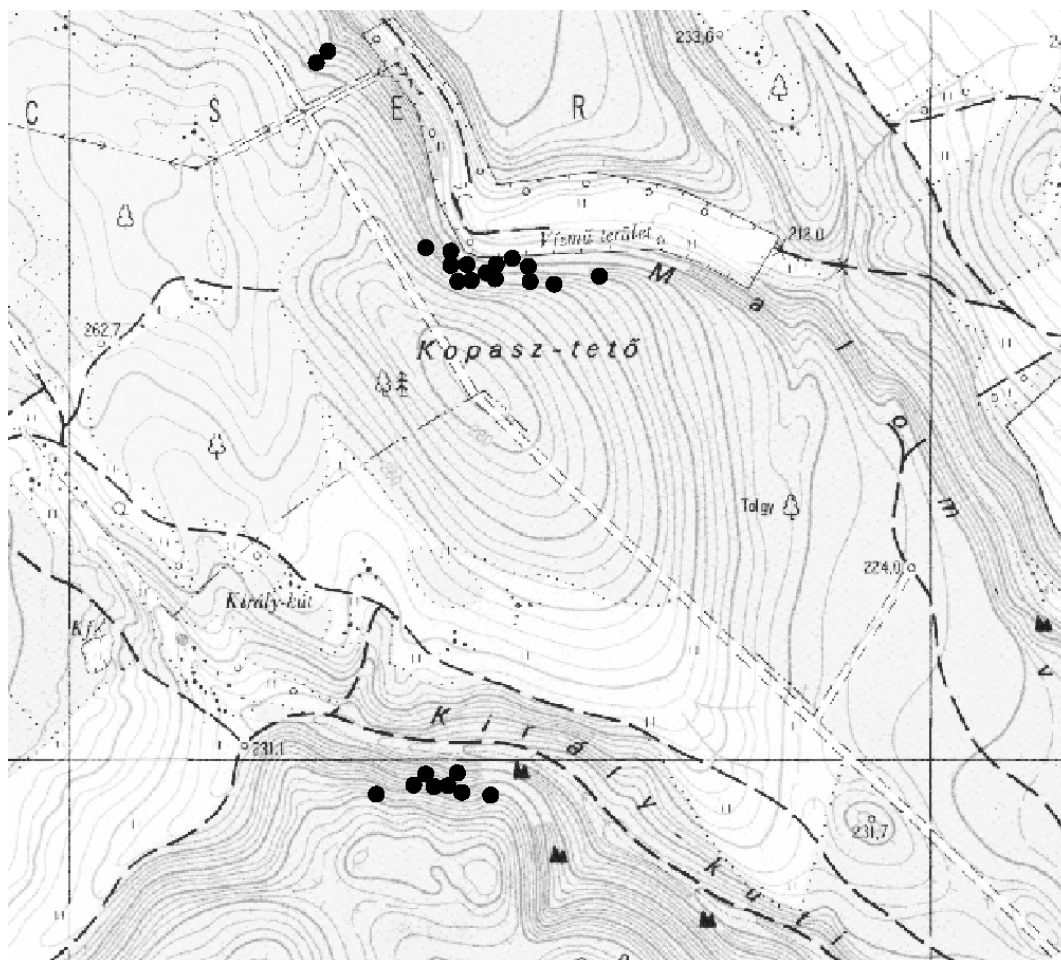

1. ábra. A *Sorbus udvardyana* elterjedése a felsőörsi Kopasz-tető, Malom-völgy és a lovasi Atya-hegy, Királykúti-völgy térségében (a térképezett példányokat a fekete pontok jelzik).

Fig. 1. Distribution of the *Sorbus udvardyana* in the region of Felsőörs and Lovas, in the Balaton Uplands.

Az Atya-hegy és a Kopasz-tető élőhelyeinek természetességi állapota a korábbi feketefenyő telepítések ellenére, és az elmúlt évtizedek zavartalansága miatt meglepően jó. A Királykúti-völgy és a Malom-völgy vízbázis védelmi okokból viszonylag zavartalan területek. Mind a Kopasz-tetőn, mind az Atya-hegyen megjelennek további értékes taxonok, így *Carex alba*, *Coronilla coronata*, *C. vaginalis*, *Cotoneaster integerrimus*, *C. niger*, *Hippocrepis emerus*, *Leucanthemum margaritae*, *Sorbus danubialis*, *S. aria* s.l., *Scilla autumnalis*, *Veratrum nigrum*, *Viola collina*. A terület legjelentősebb botanikai értéke azonban egyértelműen a most közölt, jelentős egyedszámú *Sorbus udvardyana* populáció, amelynek megőrzése érdekében a terület természetvédelmi státuszának megerősítése (fokozottan védetté nyilvánítás, erdőtervek szintjén az érintetlenség elérése) lenne szükséges. A populáció további vizsgálata taxonómiai és növényföldrajzi szempontból is feltétlenül indokolt. Az új állomány taxonómiai

elkülönülésének mértékéről, ill. a *S. udvardyana* taxonon belüli említett változatosság taxonómiai jelentőségéről csak a tervezett genetikai vizsgálatokat követően nyerhetünk biztos információkat.

Köszönetnyilvánítás

Köszönöm Somlyay Lajosnak a gyűjtött anyag átnézését és a kéziratához fűzött megjegyzéseit.

Irodalom

- BARABITS E. (2007): A *Sorbus bakonyensis* (Jáv.) Kárp. taxonómiai revíziója – új berkenye fajok a magyar flórában. – *Tilia* 13: 5–48.
- BORBÁS V. (1900): A Balaton tavának és partmellékének növényföldrajza és edényes növényzete. – A Balaton tudományos tanulmányozásának eredményei 1, Budapest, 432 pp.
- BOROS Á. (1957): *Florisztikai jegyzetek 43. évf. 1957.* – MTM, Tudománytörténeti Gyűjtemény, mscr.
- JÁVORKA S. (1927): A *Sorbus torminalis* (L.) CR. magyar keverékfajai. – *Magyar Botanikai Lapok* 25: 83–90.
- KÁRPÁTI Z. (1948): Megjegyzések néhány berkenyéről. – *Agrártudományi Egyetem Kert- és Szőlőgazdaságtudományi Karának közleményei* 12: 119–159.
- KÁRPÁTI Z. (1950a): Újabb taxonómiai vizsgálatok a *Sorbus aria* s. l. és a *S. torminalis* közé eső hazai berkenyéken. – *Agrártudományi Egyetem Kert- és Szőlőgazdaságtudományi Karának közleményei* 1: 31–52.
- KÁRPÁTI Z. (1950b): A köztes alakok kérdésének növényföldrajzi es fejlődéstörténeti vonatkozásai – *Debreceni Egyetem Biológiai Intézetének Évkönyve* 1: 189–197.
- KÁRPÁTI Z. (1953): Dendrológiai jegyzetek VI. – Újabb adatok a hazai berkenyék ismeretéhez – *Agrártudományi Egyetem Kert- és Szőlőgazdaságtudományi Karának közleményei* 1953: 81–88.
- KÁRPÁTI Z. (1960): Die *Sorbus*-Arten Ungarns und der angrenzenden Gebiete. – *Feddes Repertorium* 62: 71–331.
- KOVÁCS D. (1998) Plant types of Sándor Jávorka in the Hungarian Natural History Museum in Budapest I. – *Annales historico-naturales Musei nationalis hungarici* 90: 115–132.
- NÉMETH CS. (2007): Új berkenye kist faj a magyar flórában *Sorbus tobani* Németh. – *Flora Pannonica* 5: 173–184.
- NÉMETH CS. (2010) Taxonomic revision, typification and validation of *Sorbus* (*Rosaceae*) taxa in the herbarium Carpato-Pannonicum in Budapest I. – *Acta Botanica Hungarica* 52: 377–397.
- NÉMETH CS. (2012): Two new *Sorbus* (*Rosaceae*) species from the Bakony Mts, Hungary. – *Acta Botanica Hungarica* 54: 131–144.
- NÉMETH CS. (2013): Hibrid eredetű, bennszülött *Sorbus aria* s. l. × *Sorbus torminalis* taxonok (nothosubgenus *Tormaria*, *S. latifolia* agg.) elterjedése a Bakonyban. – *Kitaibelia* 18: 89–104.
- NÉMETH CS. (2014a): *Sorbus*-kutatások a Keszthelyi-hegység területén (*Sorbus* researches in the Keszthely Mountains). – In: SCHMIDT D., KOVÁCS M. & BARTHA D. (szerk.), *X. Aktuális Flóra- és Vegetációkutatás a Kárpát-medencében*. pp. 64–65. (USB-kulcsra terjesztett anyag)
- NÉMETH CS. (2014b): Apomiktikus *Sorbus* taxonok a Tapolcai-medence bazalt tanúhegyein (Distribution of apomictic *Sorbus* taxa on the basalt remnant hills of the Tapolca Basin). – In: SCHMIDT D., KOVÁCS M. & BARTHA D. (szerk.), *X. Aktuális Flóra- és Vegetációkutatás a Kárpát-medencében*. p. 196. (USB-kulcsra terjesztett anyag)
- SOMLYAY L. & SENNIKOV, A. N. (2014): Atlas Florae Europaeae notes 23. The typification and revised taxonomic circumscription of *Sorbus bakonyensis* (*Rosaceae*), with a description of *Sorbus udvardyana*, a new apomictic species endemic to Hungary. – *Phytotaxa* 164: 265–275.

Béérkezett / received: 2014. 09. 28. • Elfogadva / accepted: 2014. 11. 17.



Kiegészítések a Soproni-hegység mohafldrájához II.

SZÚCS Péter^{1*}, SCHMIDT Dávid², CSISZÁR Ágnes²

(1) Eszterházy Károly Főiskola TTK Növénytani és Ökológiai Tanszék, H-3300 Eger, Leányka u. 6.;

*szucs.peter@ektf.hu

(2) NymE EMK, Növénytani és Természetvédelmi Intézet, H-9400, Sopron, Bajcsy-Zsilinszky u. 4.

Contribution to the bryoflora of Sopron Hills (W Hungary) II.

Abstract – Based on data collected during their field survey in 2009–2014, the authors present the results of bryofloristical investigations carried out in the Hungarian part of Sopron Hills. The authors have detected altogether 22 species previously unreported from the territory. These are: *Diplophyllum albicans*, *Scapania lingulata*, *Scapania scandica*, *Bryoerythrophyllum recurvirostrum*, *Ctenidium molluscum*, *Didymodon vinealis*, *Ditrichum cylindricum*, *Ditrichum pusillum*, *Fissidens dubius*, *Fissidens exilis*, *Homalothecium sericeum*, *Leucobryum juniperoideum*, *Neckera crispa*, *Orthotrichum lyellii*, *Orthotrichum obtusifolium*, *Orthotrichum pallens*, *Orthotrichum patens*, *Orthotrichum stramineum*, *Orthotrichum striatum*, *Rhodobryum ontariense*, *Thamnobryum alopecurum*, *Tortella tortuosa*, *Tortula virescens*. *Diplophyllum albicans* and *Mnium thomsonii* have their only extant occurrences in Hungary in the region.

Keywords: bryoflora, indicator species, new data, threatened liverworts

Összefoglalás – Jelen közlemény a szerzők 2009–2014 között, a Soproni-hegység hazai oldalán végzett bryoflorisztikai vizsgálatának eredményeit adja közre. A szerzők a tájegységre összesen 22 új taxont azonosítottak: *Diplophyllum albicans*, *Scapania lingulata*, *Scapania scandica*, *Bryoerythrophyllum recurvirostrum*, *Ctenidium molluscum*, *Didymodon vinealis*, *Ditrichum cylindricum*, *Ditrichum pusillum*, *Fissidens dubius*, *Fissidens exilis*, *Homalothecium sericeum*, *Leucobryum juniperoideum*, *Neckera crispa*, *Orthotrichum lyellii*, *Orthotrichum obtusifolium*, *Orthotrichum pallens*, *Orthotrichum patens*, *Orthotrichum stramineum*, *Orthotrichum striatum*, *Rhodobryum ontariense*, *Thamnobryum alopecurum*, *Tortella tortuosa*, *Tortula virescens*. A *Diplophyllum albicans* és a *Mnium thomsonii* hazai viszonylatban aktuálisan csak a Soproni-hegységből ismert.

Kulcsszavak: mohaflorisztika, indikátor fajok, új adatok, veszélyeztetett májmohák

Bevezetés

A Soproni-hegység hazánk azon ritka tájegységei közé tartozik, ahol a közelmúltban célzott mohaflorisztikai vizsgálatok zajlottak (SZÖVÉNYI *et al.* 1999, SZÖVÉNYI *et al.* 2001). Pár évvel később SZÚCS & SZMORAD (2008) munkája adott kiegészítést a hegység magyar és osztrák oldalának mohafldráját illetően. Az elmúlt évek vizsgálatai a „feltáratlan” osztrák területre koncentráltak, melynek eredményeiről SZÚCS & ZECHMEISTER (2014) írása számol be. A legfrissebb kutatások eredményeként a hazánkban terjedő, inváziós *Campylopus introflexus* soproni-hegységi populációja is előkerült (SZÚCS *et al.* 2014).

Jelen közlemény további adalékkal szolgál a kistáj hazai felének bryofldrájához, mely a szerzők elmúlt 6 évben végzett gyűjtésén alapul.

Anyag és módszer

A terepi gyűjtés 2009 és 2014 közötti időszakban történt. A mintagyűjtés során feljegyzésre került a jellemző élőhely és aljzat, valamint a gyűjtés ideje. A határozáshoz határozókönyveket (SMITH 1990, 2004, ATHERTON *et al.* 2010) és kulcsokat (GALAMBOS 1992, LEWINSKY-HAAPASAARI 1995, PÉNZESNÉ KÓNYA 2003) vettünk igénybe. A begyűjtött példányokat az Eszterházy Károly Főiskola Növénytani és Ökológiai Tanszékének Kriptogám Herbáriumában (EGR) helyeztük el. A taxonok nevének, veszélyeztetettségi státuszának és indikátor jellegének megadásához a hazai moha vörös listát (PAPP *et al.* 2010) használtuk. Egyes fajnevek előtt szereplő csillag-jel azt mutatja, hogy a taxon új a Soproni-hegységre vonatkozóan. A lelőhelyi adatoknál sorrendileg a következő adatok szerepelnek: megye, legközelebbi település, helynév, élőhely, gyűjtés ideje, GPS-koordináták, tengerszintfeletti magasság valamint szögletes zárójelben a közép-európai flóratérképezési rendszer negyedelésével nyert kvadrátjának azonosító száma (KIRÁLY 2003). (A lelőhelyek Győr-Moson-Sopron megyében, Sopron és Harka közigazgatási területén találhatóak.)

Gyűjtési helyek listája

1. Sopron, Brennbergbánya, I. halom, Hidegvíz-völgy Erdőrezervátum (2009.04.08., 2009.04.10., 2009.04.15., 2009.04.20.); 47.670000, 16.446056°, 492 m [8364.2].
2. Sopron, Egyetemi Botanikus Kert (2009.05.20., 2011.03.04.); 47.680611, 16.575167°, 232m [8365.1].
3. Sopron, Brennbergbánya, Borbálatelepe, műút szélén, gyepes útrézsűn (2009.09.01.); 47.653250, 16.488222°, 417 m [8364.2].
4. Sopron, Brennbergbánya, Hermes felé vezető műút mentén (2009.09.02.); 47.660694, 16.480306°, 443 m [8364.2].
5. Sopron, Görbehalomtelep, Loos-oldal, Széles-háttól kissé K-re, lucos (2009.09.07.); 47.677222, 16.458028°, 445 m [8364.2].
6. Sopron, Óhermes, Szabad-erdőtől D-re, bükkös (2009.09.08.); 47.662028, 16.477889°, 448 m [8364.2].
7. Sopron, Brennbergbánya, Hermes-dombtól ÉNy-ra, bükkös (2009.09.08.); 47.660750, 16.479806°, 433 m [8364.2].
8. Sopron, Újhermes, Magas-bércről ÉK-re, lucos (2009.09.09.); 47.660750, 16.479806°, 518 m [8364.2].
9. Sopron, Újhermes, Hermesi-órs mellett, bükkös (2009.09.09.); 47.654139, 16.469361°, 503 m [8364.2].
10. Sopron, Újhermes, Hermesi-órstól DK-re, bükkös (2009.09.09.); 47.652083, 16.473028°, 515 m. [8364.2].
11. Sopron, Újhermes, Farkas-árok, lucos (2009.09.11.); 47.662139, 16.459500°, 454 m [8364.2].
12. Sopron, Sopronbánfalva, Tacsai-ároktól D-re, lucos, (2009.09.16.); 47.658722, 16.541833°, 444 m [8365.1].
13. Sopron, Iker-árok, patakpart (2009.09.16.); 47.649028, 16.561083°, 338 m [8365.1].
14. Sopron, Sopronbánfalva, Madár-ároktól DK-re, lucos (2009.09.20.); 47.668667, 16.536778°, 397 m [8365.1].
15. Sopron, Görbehalomtelep, Köves-árok, patak közelében (2009.09.25. 2014.01.18.); 47.666389, 16.511000°, 363 m [8365.1].
16. Sopron, Brennbergbánya, Kuruc-kereszt közelében, bükkös (2009.10.21.); 47.647250, 16.496667°, 443 m [8365.3].

17. Sopron, Óhermes-Újhermes között, vízmű kerítésénél, mészkőmurvás úton (2009.10.25.); 47.654250, 16.474694°, 472 m [8364.2].
18. Sopron, Brennbergbánya, Hermes-dombtól ÉNy-ra, bükkös (2009.10.26.); 47.661361, 16.480861°, 443 m [8364.2].
19. Sopron, Óhermes, Hermes-domb, bükkös (2009.11.02.); 47.656611, 16.480028°, 502 m [8364.2].
20. Sopron, Brennbergbánya, Hidegvíz-völgy, Hármasszlop, bükkös (2009.11.06.); 47.661222, 16.430750°, 547 m [8364.2].
21. Sopron, Brennbergbánya, Hidegvíz-völgy, Hármasszlop, bükkös (2009.11.09.); 47.660917, 16.432389°, 536 m [8364.2].
22. Sopron, Brennbergbánya, Hidegvíz-völgy, Hideg-vízi-forrás közelében, bükkös (2009.11.09.); 47.663139, 16.432694°, 500 m [8364.2].
23. Sopron, Brennbergbánya, Hidegvíz-völgy, I. halom, bükkös (2009.11.17.); 47.674500, 16.448278°, 483 m [8364.2].
24. Sopron, Brennbergbánya, Borbála-aknától É-ra, bükkös (2009.11.19.); 47.657194, 16.487389°, 449 m [8364.2].
25. Sopron, Brennbergbánya, Kovács-árok, bükkös (2009.11.20.); 47.641194, 16.505028°, 444 m [8365.3].
26. Sopron, Görbehalomtelep, Görbe-halomtól D-re, bükkös (2009.12.02.); 47.667306, 16.488111°, 383 m [8364.2].
27. Sopron, Brennbergbánya, Hermes-domb, bükkös (2009.12.04.); 47.641806, 16.480333°, 494 m [8364.2].
28. Harka, Harkai-kúp, gneisz kibúvás közelében (2009.03.10., 2013.03.20.); 47.645417, 16.603750°, 251 m [8365.4].
29. Sopron, Sopronbánfalva, Brennbergi út, Doborjáni Ferenc Speciális Oktatási Intézménnyel szemben, Várhegy, csillámpala kibúvásnál (2010.03.01.); 47.678194, 16.527528°, 305 m [8365.1].
30. Sopron, Brennbergbánya, Hidegvíz-völgy, Hidegvíz-völgy Erdőrezervátum bejáratánál, útrészű (2010.03.25.); 47.665306, 16.448194°, 428 m [8364.2].
31. Sopron, Tüdőszanatórium Kert (2010.11.12.); 47.668972, 16.579056°, 267 m [8365.1].
32. Sopron, Récényi út, Deák-kúti-kőfejtő (2012.12.20); 47.670250, 16.565333°, 321 m [8365.1].
33. Sopron, Brennbergbánya, Kuruc-keresztől K-re, kiszáradt égeresben (2013.07.19.); 47.647028, 16.498583°, 427 m [8365.3].
34. Sopron, Dalos-hegy, idős kocsánytalan tölgyesben, mesterséges lékben és környékén (2013.04.20, 2013.06.23.); 47.655528, 16.579806°, 288 m [8365.1].
35. Sopron, Brennbergbánya, Hidegvíz-völgy, Egyetemi alkotóházzal szemben, erdei feltáróút „S” kanyarnál, terméskőfalaknál (2009.11.04., 2011.10.10., 2014.01.18.); 47.664722, 16.440944°, 477 m [8364.2].
37. Sopron, Dalos-kő, „kék” turistaút mentén, gyertyános-kocsánytalan tölgyesben (2014.02.16.); 47.659444, 16.568500°, 389 m [8365.1].
38. Sopron, Dalos-hegy, *Silva naturalis* projekt terület, idős kocsánytalan tölgyes állomány mesterséges lékjében, (2014.04.15.); 47.652833, 16.629833°, 286 m [8365.1].

Eredmények

Az elmúlt évek során összesen 71 mohafajt azonosítottunk a Soproni-hegységből, melyek közt számos ritka, veszélyeztetett vagy élőhely-indikátor mohafaj található, valamint 22 taxon új a tájegységre. Ezek közül kiemelkedő a veszélyeztetett *Diplophyllum albicans*, *Scapania lingulata* és *Scapania scandica* valamint a sérülékeny *Orthotrichum patens* előfordulása, melyeket a korábbi florisztikai munkák szintén nem említettek. A *Diplophyllum*

albicans hazánkban jelenleg csak a Soproni-hegységből ismert, korábbi előfordulási adatai több mint 50 évesek. Herbáriumi adatai a következők:

Herb. BP

- Comit. Abaúj-Torna. In declivibus viae cavae sylvaticae ad Kőkapu prope pag. Pálháza, montes Sátorhegység (leg.: Vajda L., 1956.09.13.) (19982/H) (duplum)
- Comit. Abaúj-Torna. Ad viam cavam in sylvestribus supra Kőkapu vallis Kemencepatak prope pag. Pálháza. (leg.: Vajda L., 1951.09.21.) (8444/H)
- Comit. Abaúj-Torna. Ad vias sylvarum prope Kőkapu supra vall. rivi Kemencepatak prope pag. Pálháza, montes Sátorhegység. (leg.: Vajda L., 1955.08.29.) (19618/H)
- Comit. Pest. In rupibus andesiticis siccis ad margines sylvarum montis Dobogókő prope pag. Dömös. (leg.: Vajda L., 1954.09.12.) (19029/H; 39491/H) (duplum)
- Comit. Vas. Montes Kőszegi hegység, piceetum excelsae in valle 7 forrás völgye, sub Stájerházak. (leg.: Pócs T., Gelencsér I., 1954.07.12.) (20208/H; 39481/H) (duplum)
- Comit. Vas. Hungaria occident.: Vendvidék. In ass. Luzulo-Fagetum, prope pag. Szakonyfalu, alt 280 m. (leg.: Pócs T., 1956.09.29.) (20379/H; 39486/H)
- Comit. Zemplén. Hungaria bor-or. Ad vias sylvarum supra castellum vallis Kemencepatak völgye prope pag. Pálháza. (leg.: Vajda L., 1946.09.10.) (39484/H)
- Comit. Esztergom. In rupibus andesit. sept. silvat. Szerkövek montis Dobogókő prope Dömös, alt 650 m. (leg.: Boros Á., 1957.03.23.) (39485/H)
- Comit. Esztergom. In rupibus andesit. sept. silvat. Szerkövek montis Dobogókő prope Dömös, alt 650 m. (leg.: Boros Á., 1954.09.25.) (39490/H)
- Comit. Vas. In silvis jugi montis Zeiger prope Kőszeg, alt 600-650 m. (leg.: Boros Á., 1924.05.31.) (39489/H)

Herb. EGR:

- Vendvidék, Luzulo-Fagetum, prope pag. Szakonyfalu (com. Vas) Alt 280 m (1956.09.29.) (leg. et det.: T. Pócs)
- Hungaria bor.-or. com. Zemplén, Kemence-patak völgye, prope Pálháza (1946.09.10.) (leg. et det.: Vajda L.)
- Comit. Pest. In rupibus andeziticis siccis ad margines sylvarum montis Dobogókő, prope pag Dömös (leg. et det.: Vajda L.)(1954.09.12.)
- Montes Kőszegi hegység, Piceetum excelsae in valle 7 forrás völgye, sub Stájer házak (1954.07.12.) (duplum)
- Comit. Abany-Torna, add vias sylvarum prope Kőkapu, supra vall vivi Kemencepatak prope pag. Pálháza, montes Sátorhegység (1955.07.29.) (leg. et det.: Vajda L.)
- Hungaria bor.-or. com. Abony Torna, Jajhegy prope castellum Sátorhegység, prope Pálháza (1947.05.23.) (leg. et det.: Vajda L.)
- Hungaria bor.-or. com. Zemplén, Kemence-patak ad Kőkapu, prope pag Pálháza, montes Sátorhegység (1951.09.22.) (leg. et det.: Vajda L.)

Az 1. táblázat mutatja a kutatás során kimutatott indikátor mohafajokat, veszélyeztetettségi státuszukat és a jelzett élőhelyeket a hazai vörös lista alapján (PAPP *et al.* 2010), valamint az aktuális kutatás során azonosított szubsztrátot. Ezek alapján értékes moha-élőhelyeknek tekinthetők a hegység erdeinek savanyú talajfelszínei, idős faegyedek kérge, nedves és vizes mikroélőhelyek, árnyas sziklafelületek. Utóbbihoz sorolható a Hidegvíz-völgy erdei feltáróút menti terméskőrészű falai, melynek vízcsorgásos, árnyas felületei kedvező feltételeket nyújtanak számos indikátor, és mészkedvelő mohafajnak (például *Thamnobryum alopecurum*, *Ctenidium molluscum*, *Tortella tortuosa*) melyek a tájegységben ritkák, vagy csak itt fordulnak elő. A sérülékeny *Mnium thomsonii* jelenlétét szintén sikerült megerősíteni, mely aktuálisan csak a Soproni-hegységből ismert.

1. táblázat. Indikátor fajok, veszélyeztetettségi státuszuk, jelzett élőhely (PAPP et al. 2010) és aljzati kötődésük (*ined.*).
Table 1. Indicator species, red list categories, indicated habitats (PAPP et al. 2010) and substrates (based on the current study).

	Kategória / Red list category	Élőhely / Habitat	Aljzat / Substrate
Májmohák / Liverworts			
<i>Calyptogeia fissa</i>	NT	savanyú erdei talaj / acidic forest soil	talaj / soil
<i>Cephalozia bicuspidata</i>	LC-att	savanyú erdei talaj / acidic forest soil	korhadt faanyag / decayed wood
<i>Lepidozia reptans</i>	LC-att	savanyú erdei talaj, korhadt fa / acidic forest soil, decayed wood	talaj / soil
<i>Lophocolea bidentata</i>	LC-att	nedves élőhely / wet habitat	talaj, terméskő / soil, quarry stone
<i>Lophocolea minor</i>	LC-att	árnyas szikla, talaj / shady rock, soil	talaj / soil
<i>Plagiochila asplenioides</i>	NT	árnyas szikla, zárt gyepek / shady rock, closed grassland	terméskő / quarry stone
<i>Scapania mucronata</i>	NT	árnyas szikla / shady rock	szikla / rock
Lombosmohák / Mosses			
<i>Atrichum angustatum</i>	NT	savanyú talaj / acidic soil	talaj / soil
<i>Bartramia pomiformis</i>	LC-att	árnyas szikla / shady rock	talaj / soil
<i>Brachythecium rivulare</i>	LC-att	nedves élőhely / wet habitat	kéreg, terméskő / bark, quarry stone
<i>Bryoerythrophyllum recurvirostrum</i>	LC-att	árnyas mészkőszikla / shady limestone	mészkő murva / limestone rubble
<i>Calliergon cordifolium</i>	NT	vizes élőhely / wet habitat	talaj, korhadt fa / soil, decayed wood
<i>Campylium polygamum</i>	NT	vizes élőhely / wet habitat	talaj / soil
<i>Cirriphyllum piliferum</i>	NT	humid klímájú erdő / humid forest	talaj / soil
<i>Climacium dendroides</i>	LC-att	nedves és vizes élőhely / wet habitat	talaj / soil
<i>Didymodon rigidulus</i>	LC-att	mészkőszikla, löszfal / limestone, loess slope	mészkő / limestone
<i>Diphyscium foliosum</i>	NT	savanyú erdei talaj / acidic forest soil	talaj / soil
<i>Eurhynchium pulchellum</i>	NT	sziklagyepek / rock grassland	talaj / soil
<i>Homalia trichomanoides</i>	LC-att	fakéreg, árnyas szikla / bark, shady rock	kéreg, terméskő / bark, quarry stone
<i>Leucobryum glaucum</i>	LC-att	savanyú erdei talaj / acidic forest soil	talaj / soil
<i>Leucobryum juniperoideum</i>	LC-att	savanyú erdei talaj / acidic forest soil	talaj / soil
<i>Mnium marginatum</i>	LC-att	árnyas szikla / shady rock	terméskő / quarry stone
<i>Mnium stellare</i>	LC-att	árnyas szikla / shady rock	talaj, holtfa / soil, deadwood
<i>Neckera crispa</i>	NT	árnyas szikla / shady rock	fakéreg / bark
<i>Orthotrichum obtusifolium</i>	NT	fakéreg / bark	fakéreg / bark
<i>Orthotrichum speciosum</i>	LC-att	fakéreg / bark	fakéreg / bark
<i>Orthotrichum striatum</i>	LC-att	fakéreg / bark	fakéreg / bark
<i>Rhodobryum ontariense</i>	LC-att	árnyas szikla / shady rock	talaj / soil
<i>Thamnobryum alopecurum</i>	LC-att	árnyas, nedves szikla / wet, shady rock	terméskő / quarry stone
<i>Tetraphis pellucida</i>	LC-att	fakorhadék / wood decay	fakorhadék / wood decay
<i>Tortula papillosa</i>	LC-att	fakéreg / bark	fakéreg / bark
<i>Ulota crispa</i>	NT	fakéreg / bark	fakéreg / bark

Enumeráció

Hepaticae

- Calypogeia fissa* (L.) Raddi – 29: talajon
Cephalozia bicuspidata (L.) Dumort. – 15: korhadt *Picea abies* törzsön
**Diplophyllum albicans* (L.) Dumort. – 29: talajon
Lepidozia reptans (L.) Dumort. – 29: sziklák között, talajon
Lophocolea bidentata (L.) Dumort. – 2, 15, 28: talajon; 35: terméskőfal felületén
Lophocolea minor Nees – 28: talajon
Marchantia polymorpha L. – 17: mészkő murván
Plagiochila asplenoides (L.) Dumort. – 35: terméskőfal felületén
**Scapania lingulata* H. Buch – 29: sziklák között, talajon
Scapania nemorea (L.) Grolle – 29: talajon
Scapania mucronata H. Buch – 32: sziklák közt, talajon
**Scapania scandica* (Arnell et H. Buch) Macvicar – 29: talajon

Musci

- Atrichum angustatum* (Brid.) Bruch et Schimp. – 8, 19: talajon
Bartramia pomiformis Hedw. – 29, 32: talajon
Brachythecium rivulare Schimp. – 1: *Alnus glutinosa* gyökfőjén, 35: terméskőfalon
**Bryoerythrophyllum recurvirostrum* (Hedw.) P.C.Chen – 31: mészkő murván
Calliergon cordifolium (Hedw.) Kindb. – 33: holt fán és talajon
Campylium calcareum Crundw. et Nyholm – 2: terméskő felületén
Campylium polygamum (Schimp.) C. E. O. Jensen – 27: talajon
Cirriphyllum piliferum (Hedw.) Grout – 1, 31: talajon
Climacium dendroides (Hedw.) F. Weber et D. Mohr – 31: talajon
**Ctenidium molluscum* (Hedw.) Mitt. – 35: terméskőfal felületén
Didymodon rigidulus Hedw. – 2: sziklán, 17: mészkő murván
**Didymodon vinealis* (Brid.) R. H. Zander – 4: talajon
Diphyscium foliosum (Hedw.) D. Mohr – 26, 29: talajon
**Ditrichum cylindricum* (Hedw.) Grout – 8, 20, 22: talajon
**Ditrichum pusillum* (Hedw.) Hampe – 5, 8, 22: talajon
Encalypta streptocarpa Hedw. – 4: talajon, 35: terméskő felületén
Eurhynchium praelongum (Hedw.) Schimp. – 31: talajon
Eurhynchium pulchellum (Hedw.) Jenn. – 1, 18, 26: talajon
Eurhynchium schleicheri (R. Hedw.) Jur. – 16: talajon
Eurhynchium striatum (Hedw.) Schimp. – 1: talajon
**Fissidens dubius* P. Beauv. – 35: terméskőfalon
**Fissidens exilis* Hedw. – 30: talajon
Homalia trichomanoides (Hedw.) Schimp. – 1: *Alnus glutinosa* és *Fagus sylvatica* gyökfőjén,
35: terméskőfalon
**Homalothecium sericeum* (Hedw.) Schimp. – 31: kőépitményen
Hypnum pallescens (Hedw.) P. Beauv. – 21: holtfán
Hypnum cupressiforme var. *lacunosum* Brid. – 28: talajon
Hypnum lindbergii Mitt. – 16: talajon
Leucobryum glaucum (Hedw.) Ångstr. – 29, 37: talajon
**Leucobryum juniperoideum* (Brid.) Müll. Hal. – 12: talajon
Mnium marginatum (Dicks.) P. Beauv. – 35: terméskőfalon
Mnium stellare Hedw. – 1, 26: talajon

- Mnium thomsonii* Schimp. – 27: talajon
**Neckera crispa* Hedw. – 13: *Fraxinus* kérgén
Orthotrichum affine Schrad. ex Brid. – 1: *Carpinus betulus* kérgén
Orthotrichum anomalum Hedw. – 31: azbeszt palán
Orthotrichum diaphanum Schrad. ex Brid. – 31: azbeszt palán
**Orthotrichum lyellii* Hook. et Taylor – 1, 38: *Quercus* kérgén, 31: *Salix* kérgén
**Orthotrichum obtusifolium* Brid. – 2: *Fraxinus velutina* és *Populus canadensis* kérgén
**Orthotrichum pallens* Bruch ex Brid. – 22: *Fagus sylvatica* kérgén
**Orthotrichum patens* Bruch ex Brid. – 1: *Carpinus betulus* kérgén; 6: korhadt *Fagus sylvatica* kérgén
Orthotrichum speciosum Nees. – 6: *Fagus sylvatica* kérgén
**Orthotrichum stramineum* Hornsch. ex Brid. – 20: *Fagus sylvatica* és *Quercus* kérgén
**Orthotrichum striatum* Hedw. – 1: *Carpinus betulus* kérgén
Pleuridium acuminatum Lindb. – 9, 25: talajon
Pogonatum aloides (Hedw.) P. Beauv. – 29: talajon
Pohlia melanodon (Brid.) A. J. Shaw – 6, 8, 14: talajon
Rhytidiadelphus squarrosus (Hedw.) Warnst. – 3: talajon
Rhytidiadelphus triquetrus (Hedw.) Warnst. – 3: talajon
Tetraphis pellucida Hedw. – 12: holt fán
**Thamnobryum alopecurum* (Hedw.) Gangulee – 35: terméskőfalon
Thuidium philibertii Limpr. – 31: talajon
Thuidium tamariscinum (Hedw.) Schimp. – 11: talajon
**Tortella tortuosa* (Hedw.) Limpr. – 35: terméskőfalon
Tortula subulata Hedw. – 10: talajon
**Tortula virescens* (De Not.) De Not. – 1: *Quercus petraea* kérgén
Tortula ruralis (Hedw.) P. Gaertn., B. Mey. et Scherb. – 28: gneisz sziklán
Tortula papillosa Wilson – 2: *Fraxinus velutina* kérgén
Ulota crispa (Hedw.) Brid. – 34: *Quercus petraea* kérgén
Weissia controversa Hedw. – 34: talajon

Köszönetnyilvánítás

Munkánkat a „Silva naturalis – A folyamatos erdőborítás megvalósításának ökológiai, konzervációbiológiai, közjóléti és természetvédelmi szempontú vizsgálata” (TÁMOP-4.2.2.A-11/1/KONV-2012-0004) projekt támogatta. Köszönettel tartozunk Papp Beátának a herbáriumi adatok megadásáért és a határozásban nyújtott segítségért, Peter Erzberger-nek a szíves lektorálásért és a példányok ellenőrzéséért, Jiri Váňa-nak a *Scapania*-gyűjtések határozásainak megerősítéséért, valamint Sassné-Gyarmati Andreának a herbáriumi adatok rendelkezésre bocsátásáért.

Irodalom

- ATHERTON, I., BOSANQUET, S. & LAWLEY, M. (eds) (2010): *Mosses and Liverworts in Britain and Ireland a field guide*. – British Bryological Society, Plymouth, 848 pp.
GALAMBOS I. (1992): A *Barbula* s. l. nemzetség magyarországi fajainak revíziója. – *Folia Musei historico-naturalis Bakonyiensis* 11: 37–144.
KIRÁLY G. (2003): A magyarországi flóratérképezés módszertani alapjai. – *Flora Pannonica* 1: 3–20.
LEWINSKY-HAAPASAARI, J. (1995): Illustrierter Bestimmungsschlüssel zu den europäischen *Orthotrichum*-Arten. – *Meylania* 9: 3–57.
PAPP B., ERZBERGER, P., ÓDOR P., HOCK ZS., SZÖVÉNYI P., SZURDOKI E. & TÓTH Z. (2010): Updated checklist and Red List of Hungarian Bryophytes. – *Studia Botanica Hungarica* 41: 31–59.

- PÉNZESNÉ KÓNYA E. (2003): A *Leucobryum juniperoideum* (Brid.) C. Muell. új hazai előfordulásai. – *Kitaibelia* 8: 133–137.
- SMITH, A. J. E. (1990): *The liverworts of Britain and Ireland*. – Cambridge University Press, Cambridge, 362 pp.
- SMITH, A. J. E. (2004): *The mossflora of Britain and Ireland*. – Cambridge University Press, Cambridge, 1012 pp.
- SZÖVÉNYI P., SZURDOKI E. & TÓTH Z. (1999): Új mohafajok előfordulása a Kőszegi- és a Soproni-hegységben. – *Kitaibelia* 4: 329–330.
- SZÖVÉNYI P., GALAMBOS I. & HOCK ZS. (2001): A Soproni-hegység mohafldrája. – *Tilia* 10: 5–180.
- SZŰCS P. & SZMORAD F. (2009): Ergänzungen zur Moosflora des Odenburger Gebirges (Kiegészítések a Soproni-hegység mohafldrájához). – *Flora Pannonica* 7: 61–72.
- SZŰCS P. & ZECHMEISTER, H. (2014): Bryofloristic studies in Austrian part of Sopron Hills. – In: SCHMIDT D., KOVÁCS M. & BARTHA D. (szerk.), *X. Aktuális Flóra- és Vegetációkutatás a Kárpát-medencében nemzetközi konferencia absztraktkötete*. Nyugat-magyarországi Egyetem Kiadó, Sopron, pp. 213–214.
- SZŰCS P., CSIKY J. & PAPP B. (2014): A neophyton *Campylopus introflexus* (Hedw.) Brid. elterjedése Magyarországon. – *Kitaibelia* 19: 212–219.

Beérkezett / received: 2015. 01. 16. • Elfogadva / accepted: 2015. 03. 04.



Újabb adatok a Pannonhalmi-dombság flórájához A 200 éve született Rómer Flóris és a 130 éve elhunyt Ballay Valér emlékére

SCHMIDT Dávid

Nyugat-magyarországi Egyetem EMK Növénytani és Természetvédelmi Intézet, H-9400, Sopron, Bajcsy-Zsilinszky u. 4.
david.schmidt@emk.nyme.hu

New data to the flora of Pannonhalma Hills

Abstract – The present study reports occurrence data of 26 vascular plant taxa, collected in Pannonhalma Hills, including such species as *Epipactis palustris*, *Ophioglossum vulgatum*, *Ornithogalum* × *degenianum* and *Ornithogalum sphaerocarpum*. *Phlomis tuberosa* was re-discovered 150 years after the first found. Some new localities of *Ophrys sphegodes* and *Ophrys apifera* are reviewed. After the enumeration of localities, chorological and geobotanical remarks and population dynamical comments are also presented. In the article we commemorate the benedictine votaries Flóris Rómer and Valér Ballay, who were the starters of botanical reveal of the flora of Pannonhalma Hills.

Keywords: benedictine votaries, flora, *Ophrys* species, Pannonhalma Hills

Összefoglalás – A dolgozat a Pannonhalmi-dombság területéről 26 taxonra vonatkozóan közöl új adatokat, melyek közül 15 új a tájegység flórájára. Kiemelendő a védett *Epipactis palustris*, *Ophioglossum vulgatum* és *Ornithogalum sphaerocarpum*, valamint a Magyarországon kevéssé ismert és ritka *Ornithogalum* × *degenianum*. Több mint másfél évszázad után sikerült megerősíteni a *Phlomis tuberosa* jelenlétét. Ismertetésre kerül a fokozottan védett *Ophrys sphegodes* és *Ophrys apifera* több új lelőhelye. Egyes taxonok esetében tágabb chorológiai-növényföldrajzi kitekintések, valamint állománydinamikai megfigyelések is közlésre kerülnek. A dolgozatban Rómer Flóris és Ballay Valér pannonhalmi tudós bencések 19. századi botanikai tevékenysége is ismertetésre kerül.

Kulcsszavak: flóra, *Ophrys*-fajok, Pannonhalmi-dombság, tudós pannonhalmi bencések

Bevezetés

A Pannonhalmi-dombság tájfeldrajzi és növényföldrajzi tekintetben is a Bakony-vidék (Bakonyicum) részét képezi, geológiailag azonban egyértelműen attól különálló tájegység. Különállóságát a természetes növénytakaróra is alapvető hatást gyakorló földrajzi fekvése, makroklímája és geológiai felépítése együttesen indokolják. Flórájának és vegetációjának képét együttesen formálják tovább a pannon vonásokkal rendelkező szomszédos kistáji tájak (Marcal-medence, Győr-Tatai teraszvidék), valamint a Bakony határozott montán hatásai. Vegetációjának a Kistájtól való különállóságát a lomberdei (tölgyes) fajok magas száma is bizonyítja, ugyanakkor a Bakonytól a sziklai flóra és az „igazi” montán fajok csaknem teljes hiánya választja el (POLGÁR 1912, RÉDL 1942). A kistáj tájképfarmáló jellemzője a dombsorok déli oldalain sokfelé megtalálható kiskertek, felhagyott szőlők és gyümölcsösök, amelyeken száraz és félszáraz gyepeket találunk helyenként helyenként magas egyedszámú orchidea állományokkal orchideaflórával (BÖLÖNI & BAUER 2008).

Egy korábbi tanulmányban (SCHMIDT & LENGYEL 2008) összefoglalásra kerültek a Pannonhalmi-dombság növényföldrajzi jellemvonásaira és a flórakutatás történetére vonatkozó ismeretek, valamint a jelentősebb új eredmények és florisztikai adatok. Jelen írás első része megemlékezik a tájegység botanikai feltárását megindító két jeles bencés tudós életútjáról, születésének illetve halálzásának kerek évfordulója alkalmából. A dolgozat Enumeráció része az elmúlt hat év terepi kutatásainak eredményeiből válogat, a flóra teljesebbé tételéhez kíván újabb adatokkal szolgálni, ismerteti egyes kiemelt növényfajokról szerzett friss tapasztalatokat, esetenként növényföldrajzi kiegészítéseket, korrekciókat közöl.

Tudós bencések a növénytan szolgálatában

A Pannonhalmi-dombság növényzetének megismerésében Rómer Flóris Ferenc (Pozsony, 1815. április 12. – Nagyvárad, 1889. március 18.) tevékenysége úttörő jelentőségű. A hírneves régészként országos elismertséget szerző tudós, bencés kisdiaákként 1830-ban került az akkori Győrszentmártonra. Teológiai tanulmányait követően, győri- (1839–1845), majd pozsonyi (1845–1848) gimnáziumi tanárként rendszeresen, nagy szenvedéllyel járta Győr környékét és a sokorói halmokat. Dombságbéli kirándulásaira több ízben elkísérte Ebenhöch Ferenc, koroncói plébános barátja, utóbb Győr megye első flóraművének (EBENHÖCH 1874) összeállítója is. E közös csavargások hangulatát később Rómer így idézte fel: „Emlékezel-e még azon – nekem legalább örökre kedves emlékű – első kirándulásunkra, melyet vagy 15 év előtt a tényei hegyek közé tevénk? Reggeli 4 óra előtt indultunk egy pár zsemlyével és kurta kolbásszal a nagy utnak; össze-vissza jártuk a csanaki, tényei, mindét baráti és écsi hegyek réteit, szőleit, erdeit és homokpusztáit és kilenckor estve már megint a piacon álltunk, honnan barangolásunkat kezdtük.” (RÓMER 1860). Növényteni témájú írott művet nem publikált, ezért tudományos felkészültségéről és éles szeméről a gyűjtött herbáriumi lapok tanúskodnak. Sokorói gyűjtéseinek kisebb része az általa 1858-ban alapított Győri Főgymnasium Növénytárában (jelenleg: Czuczor Gergely Bencés Gimnázium Herbárium) található (vö. MOLNÁR 2011), nagyobbik hányada az 1970-es években a Pécsi Tudományegyetem Herbáriumába olvasztott Pannonhalmi Herbárium törzsgyűjteményében található (VÖRÖSS 1975, 1979, 1983). Rómer Flóris herbáriumi lapjai között olyan jelentős fajok első sokorói dokumentációi, mint például *Linum flavum*, *Ophrys sphegodes*, *Pulsatilla nigricans*, *Scorzonera purpurea*.

Ballay Valér Ferdinánd (Pécs, 1802. október 6. – Pannonhalma, 1885. május 8.) bencés szerzetes 1828 és 1831 között, majd 1848-tól 1858-ig mint tanár, 1866-tól haláláig mint könyvtáros és főapáthelyettes is működött Pannonhalmán [1]. Szorgos herbáriumgyűjtő tevékenységének egyik hozományaként összeállította Pannonhalma flórájának jegyzékét „Pannonhegy s vidéke némely helyeinek növényzete” címen (BALLAY é.n.), amely a kistáj első botanikai vonatkozású műve. A kézirat (amelynek keletkezési ideje az 1860-as évekre tehető) kiadatlan maradt, a Pannonhalmi Főapátság Könyvtárában található. A növényteni rész bevezetőjében olvasható néhány sor hűen tükrözi a szerző viszonyát a természethez: „Borongó kedélyemet, mely magába zárkozva minden vigaszt hidegen visszautasított, gyakran egy fűvészi kirándulás, egy rövid társalgás a virágokkal felderíté s én kibékülve viszonyaimmal új erővel karoltam fel hivatásom követeléseit.” (BALLAY é.n.) A herbáriumi lappal nem dokumentált adatai közül később POLGÁR (1941) többnek a hitelességét kétségbe vonta, ezzel együtt a kézirat a Pannonhalmi-dombságból ismert növényfajok nagyobb részének első közlését tartalmazza. A Pannonhalmi Törzsgyűjteményben (amely jelenleg a Pécsi Tudományegyetem Herbáriumában található) és a Győri Czuczor Gergely Bencés Gimnázium Herbáriumában található lapok alapján Ballay herbáriumgyűjtő tevékenysége az 1845 és

1865 közötti időszakra korlátozódik, ekkor Pannonhalma és Győr környéke mellett – többek között – Pécs, Sopron, Lambach és Fiume területén is herbarizált.

Anyag és módszer

Az enumerációban közölt adatok a 2008 és 2014 között végzett terepbejárások során születtek. A taxonválogatás alapját a Pannonhalmi-dombságról megjelent növénytani témájú művek (elsősorban POLGÁR 1941, továbbá HORTOBÁGYI 1988, GALAMBOS 1998, SCHMIDT & LENGYEL 2008) jelentette. A közölt taxonok KIRÁLY (2009) határozójának taxon-sorrendjében kerülnek felsorolásra, két részre osztva: az Enumeráció első felében a Pannonhalmi-dombság területére új 15 taxon adatai, a második részben további 11 ritkább taxon lelőhelyei kerülnek ismertetésre.

Valamennyi rekord a Dunántúli-középhegység nagytáj és a Bakonyalja középtáj részét képező Pannonhalmi-dombság kistáj területéről származik. A lelőhelyeknél a településhatár, valamint (ahol lehetett) a pontosabb földrajzi elnevezés is feltüntetésre kerül, a lokalizálásnál turisztatérképeket (*Cartographia*, Szarvas, 1:40 000), esetenként földrajzi névjegyzéket (UNTI & VARGA 2009) használtam. A lelőhelyet követően a termőhelyi körülmények és a populációméretre utaló információk szerepelnek, majd a közép-európai flóratérképezés hálórendszerének (CEU) azonosító kódja kerül megadásra. Egyes taxonok esetében tágabb chorológiai–növényföldrajzi kitekintést, valamint állománydinamikai megfigyeléseket is közlök. A közölt adatok egy részéről herbáriumi dokumentáció készült, a lapok a Magyar Természettudományi Múzeum Növénytárában (BP) kerültek elhelyezésre. Az Enumerációban előforduló további akroním: HCGBG (Czuczor Gergely Bencés Gimnázium Herbárium, Győr).

Enumeráció

A Pannonhalmi-dombság flórájára új taxonok

- 17. *Ophioglossum vulgatum* L.** – *Lovászpata*na: Öreg-hegy, felhagyott szőlőhegy, spontán beakácósodott részen, kisebb telep, 2014-ben egyetlen sporofillumfüzérés egyeddel [8572.1]. A Bakonyban, Bakonyalján szórványos növény, legközelebbi állománya a Marcal torkolata közeléből (Kisalföld: Marcal-medence) ismert, innen kb. 22 km-re (SCHMIDT 2011).
- 110. *Juglans regia* L.** – Az egész dombságban jelen van, helyenként tömeges. Legjellemzőbb a települések szőlőhegyi részeinek felhagyott területein spontán kialakult faállományokban (Győrújbarát, Nyúl, Écs, Tényő) és a dombság belseje felé futó löszmélyutak településhez közeli szakaszain, de helyenként nagy mennyiségben van jelen ültetett akácokban is (pl. *Győrújbarát*: Prépost-erdő, Gazdák-erdeje, *Nyúl*: Új-erdők). Kajárpéc és Écs környékén egykor nagyban természetették is, de ezek az ültetvények mára elvadultak, a fák részben ki is pusztultak. POLGÁR (1941) flóraművében nem szerepel, de bizonyára csak a véletlen folytán maradt ki. (Szintén nem szerepel a *Juglans nigra*, amelyet több helyen állományszerűen ültetnek (például *Ravaszd*: Ötholdasok, Ravaszdi-hegy; *Sokorópátka*: Alsó-Répás), elvadulást azonban nem figyeltem meg.)
- 132. *Ulmus laevis* Pall.** – *Győrújbarát*: Prépostsági-erdő, akácok szélein [8471.2]; *Sokorópátka*: Csókás nyugati széle, a Csuki-érre néző oldalon, gyertyános-kocsányos tölgyesben néhány fa [8572.1]. Környékbeli elterjedési súlypontja a Kisalföld folyómenti ligeterdeiben található, a Bakonyalja patakjai mentén már ritkábban bukkan fel.

- 138. *Broussonetia papyrifera* (L.) Vent** – *Tényő*: Nagyhegy, kertből kivadulva, több 10m²-es telepet alkot [8471.4]. Több mint 10 éve figyelt állomány, mely határozott terjedést mutat a kerttel szomszédos regenerálódó parlagterület felé (*Dactylis*-es illetve *Bromus erectus*-os félszáraz gyepek).
- 670. *Rubus idaeus* L.** – *Győrújbarát*: Bartusvölgy [8471.2]; *Kajárpéc*: Hatos-fa közelében [8471.4]; *Ravaszd*: Apátsétáló, Spitzer, Fülöpné árka [8572.1]; *Tényő*: Ötház-tól nyugatra a Szemere vonulaton, akácok felújítás szegélyén [8471.4]. Akácok vágásterületen és felújítások széléin, valószínűleg erdészeti szaporítóanyaggal behurcolva.
- ***Rubus montanus* Lib. ex Lej.** – *Pannonhalma*: Illaki-erdő [8472.4]. Szegélycserjésben néhány példány, *Rubus praecox* összefüggő állománya között.
- 671. *Rubus phoenicolasius* Maxim.** – *Felpéc*: Szemere vonulat, a Kánya-hegy környékén (Hegyiföld, Markotics-völgy) [8471.4]; *Győrszemere*: Kánya-hegy (Kányavár), Pincefő, Tanu-árok [8471.4]; *Pannonhalma*: Illaki-erdő [8472.4]. Telepített erdeifenyvesekben és szélükön, löszutak szegélyén, akácok szélén, összefüggő nagy telepekben, terjedőben.
- 1008. *Geranium phaeum* L.** – *Győrújbarát*: Bartus-völgy, löszmélyút nyirkos, bolygatott szegélyén, szórványosan, többfelé [8471.2]. Nedvesség- és tápanyagigényes faj, mely a Középhegység és a Dél-Dunántúl szurdokerdeiben, patakmenti ligeteiben elterjedt. Sokorói felbukkanásának körülményei viszonylag friss, természetes megtelepedésre utalnak.
- 1824. *Solidago canadensis* L.** – *Écs*: Szent Pál-hegy, erdei út szegélyén *Solidago gigantea* állománya közt [8472.3]; *Győrújbarát*: Sallerdülő, szőlőparlagon [8471.2]. A szomszédos kisalföldi területekhez hasonlóan (vö. SCHMIDT 2010) itteni felbukkanása is még csak pontszerű, de terjedése prognosztizálható.
- 2152. *Ornithogalum* × *degenianum* Polgár** – *Lovászpata*: Öreg-hegy, felhagyott szőlőhegy becserjésedett részein, *Ornithogalum umbellatum* között elszórtan, egy kisebb (kb. 20 tő) és egy nagyobb (kb. 150 tő) populáció [8572.1]. A dombságból korábban nem ismert növény adatának érdekessége, hogy a taxon leírója és alapos ismerője a Győr megyei flórában (vö. POLGÁR 1941) nem közli, így a növény valószínűleg azóta telepedett meg az élőhelyen. A vitatott taxonómiai helyzetű taxonnak alig tucatnyi biztos előfordulása ismert az országból, főként az Észak-Dunántúlról (MOLNÁR V. 2003, PINKE *et al.* 2005).
- 2154. *Ornithogalum sphaerocarpon* A. Kern.** – *Pannonhalma*: Illaki-erdőtömb déli pereme a hulladéklerakó telep északi szélén, erdeifenyves-akácok faállományban több ezer tő (VIDÉKI 2011) [8472.4]. A Dunántúlról ismert fajnak a *Vesprimense* területén néhány adata ismert a Bakonyból és a Bakonyaljáról (FARKAS 1999, BAUER 2007, 2009).
- 2276. *Juncus tenuis* Willd.** – *Pannonhalma*: Ürge-völgytől DNy-ra [8472.3]; *Ravaszd*: Macskalik-tető [8472.3], Vadalmás [8572.1]. Erdei utak mentén, egyelőre alacsony egyedszámban. Terjedési tendenciái (vö. SCHMIDT 2011) következtében előkerülése várható volt.
- 2622. *Carex humilis* Leyss.** – *Nyalka*: Kisnyalka, felhagyott szőlőhegy felső részén, félszáraz Brometum erecti állományban, néhány tő [8472.4]. A tágabb környéken a fenyőfői és győrszentiváni homoki gyepekből ismert (SCHMIDT 2010).
- 2658. *Epipactis palustris* (L.) Crantz** – *Nyúl*: Berek (sípálya), akácok félszáraz gyepekben, egy tő (2013) [8472.1]. Korábbi irodalmi adata a dombság déli peremén, a Sokorói-Bakonyér mellett egykor meglévő forrásos gyepről származik (POLGÁR 1941). Ez az élőhely mára már teljesen átalakult, jelentős növényei mind eltűntek.
- ***Orchis* × *hybrida* Boenn ex Rchb.** – *Győrújbarát*: Határ-dűlő [8472.1]; *Lovászpata*: Öreg-hegy [8572.1]; *Nyúl*: Rigós, Kőhányás [8472.1]. Felhagyott szőlőhegyek félszáraz gyepeiben, jellemzően aranyvesszősödő állományokban, a szülőfajok között.

További taxonok újabb adatai:

- 51. *Polystichum aculeatum* (L.) Roth** – *Felpéc*: Lengyel-völgy, a tényői határ közelében, löszmélyút oldalán 1 példány [8471.4]. Szakadékos oldalú horhosok dús *Dryopteris filix-mas* és *Dryopteris carthusiana*-állománya között szálanként jelenik meg. SCHMIDT & LENGYEL (2008) további három lelőhelyet ismertet.
- 137. *Celtis occidentalis* L.** – *Győrújbarát*: Vár-kő, Prépostsági-erdő [8471.2]; *Pannonhalma*: Illaki-erdő [8472.4]. Akácok, leromlott származékerdők és ültetett fenyvesek A2 és B szintjében helyenként összefüggő állományt képez. Az Illaki-erdőben lévő Szent Imre herceg-hegy csúcs alatti részein erős spontán állományban él, és az elmúlt 10 év terepi tapasztalatai alapján igen erős terjedést mutat.
- 1127. *Alcea biennis* Winterl** – *Ravazd*: Magyalos tömbjének peremén a Gödör-dűlőn, néhány tő erdőszélen. [8572.2]. POLGÁR (1941) szintén csak erről a környékről említi („Hármas-Tarján major”). A tágabb környékről sincs újabb adata.
- 1481. *Scutellaria columnae* All.** – *Pannonhalma*: Kisnyalkai-cseres, Illaki-erdő [8472.4]; *Ravazd*: Rekettyés-tető, Rókavölgyi-út [8572.1]; *Sokorópátka*: Öreg-erdő (Szélhossza, Békavár), Répás [8572.1]. Cseres- és gyertyános-tölgyesek szélein, erős, stabil állományok. Szubmediterrán karakterű faj, elterjedésének súlypontja nálunk a Dunántúli-középhegység száraz erdeiben (cseres-tölgyesek, mész- és melegkedvelő tölgyesek) található.
- 1488. *Phlomis tuberosa* L.** – *Győr*: Ménfőcsanak, Csanakhegy: a Világosvártól DK-re, a győrújbaráti község határ közvetlen közelében, a Tenkes és Győzelem utcák között, dűlőút füves mezsgyéjén, kb. 5 méteres szakaszon, 2 lelőhelyen, egy nagyobb és egy kisebb polikormon, egymástól 10 méterre. [8371.4]. Az állomány kb. 65 virágzó tőből állt 2012-ben. Élőhelyét a mezsgye zsugorodása, keskenyedése (elszántás) veszélyezteti, mert a tövek közvetlenül a szántott rész mellett nőnek. A fajnak Pannonhalmáról ismert igen régi adata: BALLAY (é.n.) a Boldogasszony-domb keleti lejtőjéről közli, „Mons Pannoniae” helymegjelöléssel is valószínűleg ő gyűjtötte 1850-ben (in HCGBG). POLGÁR (1941) már a dombságból hiányzó fajként említi. A csanakhegyi legközelebbi ismert állománya közel 50 km-re található a Kisalföld keleti peremén (Kocs-Kömlőd).
- 1528. *Calamintha menthifolia* Host** – *Sokorópátka*: Répás, Öreg-erdő keleti része [8572.1]. A Pannonhalmi-dombság csereseinek szélén és vágásaiban szórványosan megjelenő növény. A Bakony-vidékről csak szórványos adatait ismerjük (például BAUER 2007).
- 1862. *Carpesium cernuum* L.** – *Felpéc*: Májgó, Nagy-horgas [8471.4]; *Tényő*: Szárhegyi irtások [8471.4]; *Sokorópátka*: Szélhossza, Békavár, Csókás nyugati széle a Csuki-ér fölött [8572.1]. Elterjedési súlypontja a Dunántúl dombvidékeinek üde erdeire esik, de csak helyenként gyakori. A kutatási területen vágásokban, felújítások szélén, löszmélyutak mellett kerül szem elé.
- 2140. *Veratrum nigrum* L.** – *Ravazd*: Ravazdi-hegy, gyertyános-tölgyesben, egyetlen nem virágzó példány [8572.2]. Régi adatát POLGÁR (1941) közli a szintén ravazdi Macskalik-tetőről, az új lelőhelytől kb. 7,5 km-re ÉNy-ra. A Bakonyban elterjedt faj.
- 2270. *Juncus effusus* L.** – *Pannonhalma*: Gyümölcsös-lapos [8572.1]; *Tényő*: Jánosházi-erdő [8472.3]. Erdei utak menti kátyúkban, időszakos pocsolyákban. Országosan gyakori faj (LÁJER 2009), mely azonban egyes régiókban megritkul vagy el is tűnik (a Dunántúlon például Pannonhalmi-dombság és a téti Sokoróalja, illetve a Kisalföld északi és keleti részén).
- 2714. *Ophrys apifera* Huds.** – *Győrújbarát*: Francia-kő közelében többfelé [8371.4], Határ-dűlő [8472.1]; *Écs*: Belső-Diós, Jegenyék [8472.3], Tönkös [8472.1]; *Nyúl*: Berek, Lilahegy [8471.2]. Újonnan feltárt lelőhelyei közül a többség *Solidago gigantea* kiritkuló állománya által dominált szőlőparlag (e populációk a legnépesebbek), emellett gyakran jelenik meg

Bromus erectus-os és *Carex flacca*-s félszárazgyepben valamint becserjésedőben lévő parlagokon, de előkerült rendszeresen nyírt gyepű cseresznyészkertből, sőt, nyirkos-mohás talajú zárt faállományból is. A 2014-es év igen kiemelkedőnek bizonyult a faj szempontjából: összesen 2265 példány virágzó példányt számoltam a Győrújbarát és Écs közötti szőlőhegyeken, ami közel tízszerese az ezt megelőző leggazdagabb években (2008, 2013) tapasztaltaknak, és további elszigetelt előfordulások is biztosra vehetők. A jelenleg ismert két szélső populáció közötti távolság 8,3 km. A populációk tszf. magassága 166–274m, döntően északias kitettségűek. Megjegyzendő, hogy a 2005-ben először felfedezett élőhelyein (vö. SCHMIDT 2006) 2013–2014-ben nem volt virágzó példány, aminek oka az előrehaladott gypeszukcesszió (záródó rozsnokgyep) lehet.

2715. *Ophrys sphegodes* Mill. – *Győrújbarát*: Józsanvölgy [8472.1]. A 2014-ben felfedezett új populáció első megtalálója Szabó György, győri tanár. A növények felhagyott szőlő helyén kialakult spontán somcserjés árnyékos-mohás nyílt felszínén élnek (11 virágzó tő), illetve egy magányos tő a fenti helytől 100 m-re, *Bromus erectus*-os gyepben. Érdekesség, hogy a lelőhelyen korábban (2005–2008) a méhbangó is előfordult, de újabban már nem bukkant elő. A fajnak ez a harmadik lelőhelye a dombságból: a lovászpatonai Öreg-hegy felhagyott szőlőiben több száz töves állománya él (vö. SCHMIDT & LENGYEL 2008), a virágzó tövek száma 2014-ben itt 481 volt. Nyúl melletti élőhelyén (Pillis-tető) az utóbbi években már nem látták.

Köszönetnyilvánítás

Közöletlen adataik átengedését Szabó Györgynek és Vidéki Róbertnek, a *Rubus montanus* adatának ellenőrzését Király Gergelynek köszönöm. Ballay Valér kéziratos flórája tanulmányozásának lehetőségéért Hortobágyi T. Cirillt illeti köszönet. Továbbá megköszönöm a győri Bencés Gimnázium tanárának, Molnár Zsoltnak a természetrajzi szertárban őrzött herbárium szabad kutatásának biztosítását, valamint Pifkó Dánielnek a Magyar Természettudományi Múzeum Növénytárában őrzött Rómer Flóris-künlöngyűjtemény átnézésének lehetőségét.

Irodalomjegyzék

- BALLAY V. (é.n.): *Pannonhegy s vidéke némely helyeinek növényzete*. – Varia II. kéziratyűjtemény, Pannonhalma, pp. 9–29.
- BAUER N. (2007): Florisztikai adatok a Bakonyból és a Bakonyaljáról III. – *Kitaibelia* 12: 41–51.
- BAUER N. (2009): Florisztikai adatok a Bakonyból és a Bakonyaljáról IV. – *Kitaibelia* 14: 16–29.
- BÖLÖNI J. & BAUER N. (2010): Pannonhalmi-dombság – In: DÖVÉNYI Z. (szerk.), *Magyarország kistájainak katasztere*. Második, átdolgozott és bővített kiadás. MTA Földrajztudományi Kutatóintézet, Budapest, p. 154.
- FARKAS S. (1999): *Magyarország védett növényei*. – Mezőgazda Kiadó, Budapest, 416 pp.
- GALAMBOS I. (1998): Florisztikai-növényföldrajzi kutatások újabb eredményei a Pannonhalmi-dombságon. – *Kitaibelia* 3: 95–96.
- EBENHÖCH F. (1874): A megye viránya. – In: FEHÉR I. (szerk.), *Győr megye és város egyetemes leírása*. Franklin Társulat, Budapest, pp. 97–132.
- HORTOBÁGYI T. C. (1988): *Adatok Pannonhalma flórájához*. – Szakdolgozat, Eötvös Loránd Tudományegyetem, Növényrendszertani és Ökológiai Tanszék, Budapest, 75 pp.
- KIRÁLY G. (szerk.) (2009): *Új Magyar Fűvészkönyv. Magyarország hajtásos növényei. Határozókulcsok*. – Aggteleki Nemzeti Park Igazgatóság, Jósvalfó, 616 pp.
- LÁJER K. (2009): Juncaceae. – In: KIRÁLY G. (szerk.), *Új Magyar Fűvészkönyv. Magyarország hajtásos növényei. Határozókulcsok*. Aggteleki Nemzeti Park Igazgatóság, Jósvalfó, pp. 493–497.
- MOLNÁR V. A. (2003): *Rejtőzködő kincseink. Növényritkaságok a Kárpát-medencében*. – Debreceni Egyetem TTK Növénytan Tanszék – WinterFair Kft, Debrecen – Szeged, 232 pp.

- MOLNÁR Zs. (2011): A Czuczor Gergely Bencés Gimnázium Herbárium. – In: SZABÓ P. & SZALAI Zs. (szerk.), *A lét gyökere. Botanika és história*. Nyugat-magyarországi Egyetem Kiadó, pp. 103–112.
- PINKE Gy., PÁL R., MESTERHÁZY A., KIRÁLY G., SZENDRŐDI V., SCHMIDT D., UGHY P. & SCHMIDMAJER Á. (2005): Adatok a Dunántúli-középhegység és a Nyugat-Magyarországi peremvidék gyomflórájának ismeretéhez II. – *Kitaibelia* 10: 154–185.
- POLGÁR S. (1912): Győrmege növényföldrajza és edényes növényeinek felsorolása. – *Magyar Botanikai Lapok* 11: 308–335.
- POLGÁR S. (1941): Győrmege flórája. Flora Comitatus Jaurinensis. – *Botanikai Közlemények* 38: 201–352.
- RÉDL R. (1942): *A Bakonyhegység és környékének flórája*. Magyar Flóraművek V. – Editio Ordinis Scholarium Piarum, Veszprém, 159 pp.
- RÓMER F. (1860): *A Bakony. Terményrajzi és régészeti vázlat*. – Bakonyalja Barátai Egyesület (Reprint kiadás, 2010), 216 pp.
- SCHMIDT D. (2006): A Pannonhalmi-dombság új fokozottan védett növénye, a méhbangó (*Ophrys apifera* HUDS.). – *Kitaibelia* [2005] 10: 198.
- SCHMIDT D. & LENGYEL A. (2008): Adatok a Pannonhalmi-dombság flórájának ismeretéhez. – *Flora Pannonica* 6: 25–57.
- SCHMIDT D. (2011): Kiegészítések a Kisalföld flórájához és vegetációjához. – *Kitaibelia* [2010] 15: 109–117.
- SCHMIDT D. (2010): Adatok a Kisalföld flórájának ismeretéhez II. – *Botanikai Közlemények* 97: 79–96.
- SCHMIDT D. (2012): Vékony szittyó (*Juncus tenuis* WILLD.). – In: CSISZÁR Á. (szerk.), *Inváziós növényfajok Magyarországon*. Nyugat-magyarországi Egyetem Kiadó, Sopron, pp. 320–323.
- UNTI M. & VARGA J. (2009): *Győr-Moson-Sopron megye földrajzi nevei II. A Győri járás*. – Nyugat-magyarországi Egyetem, Apáczai Csere János Kar, Győr, 364 pp.
- VIDÉKI R. (2009): *A Pannonhalmi hulladéklerakó környezetének 2009. évi biomonitöring - komplex élővilág vizsgálata. Botanikai felmérések eredményei*. – Pannon-Connection Bt. "Víz és Környezet" Mérnökiroda, Győr, pp. 10–22.
- VÖRÖSS L. Zs. (1975) A pannonhalmi herbárium törzsgyűjteménye I. – *Pécsi Tanárképző Főiskola Tudományos Közleményei* 19. Seria 7. Biologica 3–11.
- VÖRÖSS L. Zs. (1980) A pannonhalmi herbárium törzsgyűjteménye II. – *Pécsi Tanárképző Főiskola Tudományos Közleményei* 22: 273–280.
- VÖRÖSS L. Zs. (1983) A Pécsi Tanárképző Főiskola Herbárium 1979-ben. – *Botanikai Közlemények* 70: 105–112.

Hivatkozott világháló-oldal

- [1] Mayer F.: Főapátsági Gyűjtemények. <http://collections.osb.hu/szertar.html>
(Hozzáférés: 2015.01.10.)



Néhány florisztikai adat Kötcse környékéről (Dél-Dunántúl, Nyugat-Külső-Somogy)

NAGY Timea

Pannon Egyetem, Georgikon Kar, Növénytudományi és Biotechnológiai Tanszék, H-8360 Keszthely, Festetics u. 7.
tima.nagy@gmail.com

Some floristic data from surroundings of Kötcse (South Transdanubia, West Outer Somogy)

Abstract – There are very few published and documented floristic data from the hills of the SW region of Hungary called 'Outer Somogy'. This paper presents the occurrence data of 31 vascular plant species from the western part of this region. Among them 14 taxa are legally protected and further 17 taxa are sporadically occurring. The records were collected within the administrative area of villages Karád, Kereki, Kötcse, Nagycsepely, Szólád (Nezde) and Teleki. Most data were recorded in 2014. This is the first report on the occurrence of 1) *Neotinea ustulata* subsp. *aestivalis* in South Transdanubia, and 2) *Epipactis microphylla* and *E. tallosii* in Outer Somogy. Data provided on the occurrence of *Cirsium boujartii* on the northwestern border of the distribution area of this insufficiently known species.

Keywords: flora of Hungary, Outer Somogy, protected species, rare species, vascular plants

Összefoglalás – Írásomban Külső-Somogy egy kis szegletéből gyűjtött florisztikai adataimat közlöm. Az adatok többsége 2014-ből származik. Összesen 31 ritka, szórványosan előforduló vagy védett faj lelőhelyeit jegyeztem fel hat falu területéről [Karád, Kereki, Kötcse, Nagycsepely, Szólád (Nezde), Teleki]. A Dél-Dunántúl flórájára nézve új adat a *Neotinea ustulata* subsp. *aestivalis* előfordulása. Az *Epipactis microphylla*-nak és az *E. tallosii*-nek nem ismert korábbi adata Külső-Somogyból. A dolgozat a *Cirsium boujartii* új lelőhelyeit közli a faj elterjedésének északnyugati pereméről.

Kulcsszavak: Külső-Somogy, Magyarország flórája, ritka növényfajok, védett növényfajok,

Bevezető

Külső-Somogy dombvidékének flórájáról meglehetősen kevés publikált adat áll rendelkezésre (vö. például HORVÁT 1943, illetve ROZNER *et al.* 2011 és az ott hivatkozott irodalom). Különösen igaz ez Nyugat-Külső-Somogy általam bejárt vidékére, Kötcse környékére (1. ábra). A szűk környékről újabban PINKE *et al.* (2006), KIRÁLY (2007) és ROZNER *et al.* (2011) közölnek adatokat. PINKE *et al.* (2006) munkája az agrárkörnyezetben még megfigyelhető ritkább gyomfajokat (például *Nigella arvensis*, *Vicia grandiflora*, *Thymelaea passerina*, *Ajuga chamaepitys*, *Camelina microcarpa*, *Centaurea cyanus*) tartalmaz. ROZNER *et al.* (2011) dolgozata ritka, védett fajokra koncentrált, így például *Anacamptis pyramidalis*, *Anemone sylvestris*, *Aster amellus* (Szólád, Nezde kültelek), *Hepatica nobilis* (Nagycsepely), *Jurinea mollis*, *Neotinea tridentata*, *Orchis purpurea* (Szólád, Nezde kültelek). Utóbbiakat magam is megfigyeltem az említett lelőhelyeken, ugyanakkor további adatokat is gyűjtöttem, melyeket KIRÁLY (2009) a környékre vonatkozóan ritkának vagy szórványosnak ítélt.

Anyag és módszer

A vizsgált terület a Külső-Somogyi dombság északkeleti negyedében fekszik, mindössze 9 km távolságra a Balaton déli partjától. A térség talajai legnagyobb részben agyagbemosódásos barna erdőtalajok, közepes mésztartalmúak, erősen kötöttek. Üledékes, löszös és márgás alapkőzeten alakultak ki. Jellemző a tájra a helyenként vastag (5–10 m) lösztakaró és a sűrű völgyhálózat (STIRLING 1996). A terület potenciális vegetációját a cseres tölgyesek jelentik (ZÓLYOMI 1968). A térséget ma a nagykiterjedésű szántóföldek mellett nagyrészt gyertyános-tölgyesek, cseres-tölgyesek, akácosok, erdei- és feketefenyvesek uralják (KIRÁLY *et al.* 2008), változó állapotú kisebb-nagyobb gyepterületekkel együtt.

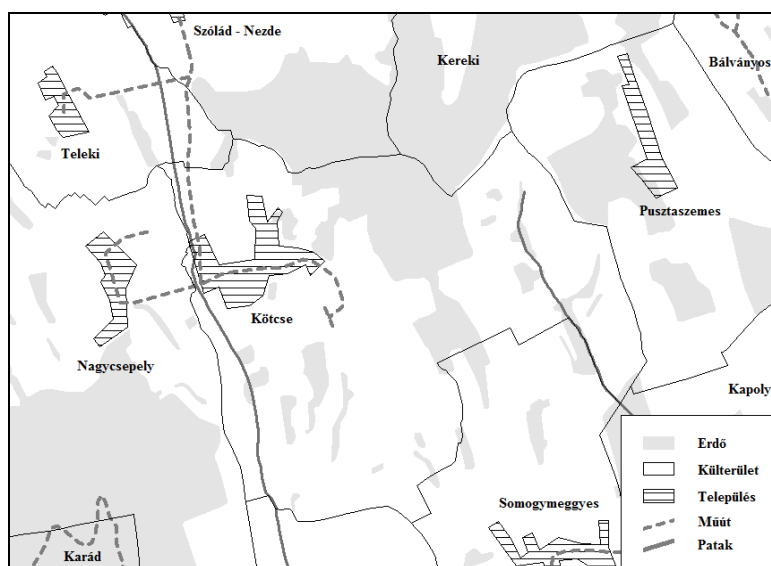

1. ábra. A vizsgált terület térképvázlata.

Fig. 1. The study area.

A térségben egyre intenzívebben telepítenek szőlőt (ami főleg a gyepterületek elvesztésével jár együtt). Az elmúlt évtizedek tapasztalatai alapján a kisparcellás szőlőművelést felváltja a nagyüzemi. Ezek a nagy kiterjedésű parcellákon sajnos többnyire nem lejtőre merőlegesen, hanem a lejtő irányának megfelelően telepítik a sorokat. Ennek következménye a gyors talajerózió, amit magam is tapasztaltam a nyári felhős szakadások során.

A dolgozatomban közölt adatok legnagyobb részét a 2014-es terepbejárásaim során gyűjtöttem. Csak néhány adat származik a 2011-es és 2013-as évekből. Összesen 31 taxon (14 védett) előfordulási adatait foglalom össze Karád, Kereki, Kötcsé, Nagycsepely, Szőlád (Nezde) és Teleki községek területéről (1. ábra). A nevezéktanál a kosborfajok esetében MOLNÁR V. (2011), a többi taxon esetében KIRÁLY (2009) művét követem. A felsorolt adatoknál szerepeltettem a közép-európai flóratérképezés hálórendszerének kvadrátazonosítóit (NIKLFELD 1971). Amennyiben egy előfordulást herbáriumi példány dokumentál, azt külön jeleztem (H). A herbáriumi példányok a Pannon Egyetem Georgikon Karának Növénytudományi és Biotechnológiai Tanszékének Herbáriumában kerültek elhelyezésre. A dűlőnevek esetében elsősorban a III. katonai felmérés (1869–1887) [1] térképszelvényeit vettem figyelembe részletgazdagsága miatt, kisebb részben pedig az 1:10 000-es méretarányú EOTR topográfiai térképet. Az egyes lelőhelyek azonosításának megkönnyítése céljából minden adatot térképvázlaton jelölök (2. ábra).

Enumeráció

- Adonis vernalis* L.** – *Szólád, Nezde kültelek*: A Nezei legelőn (Szólád-szőlőhegy), az Almán-tetőtől 1 km-re, északra a fából készült kilátó után, a földút nyugati felén, száraz *Calamagrostis*-os gyepekben kis kiterjedésű területen bőven található [9273.1]. – A környéken nem ritka (vö. ROZNER *et al.* 2011).
- Ajuga chamaeptytis* (L.) Schreb.** – *Kötcse*: A Bóka-völgy végében (Petőfi Sándor utca folytatása) a nagy kiterjedésű szőlőparcellák és a cseres-tölgyes közötti száraz gyepekben néhány egyed [9273.1] (H). – HORVÁT (1943) szerint közönséges. Úgy tűnik, mára megritkult (további adatait lásd: PINKE *et al.* 2006).
- Bupleurum affine* Sadler** – *Kereki*: A kötcsi Csillagó kilátótól 700 m-re, északkeletre a Levelesi-erdő (Kereki erdő) szélén néhány szál [9273.1] (H). *Nagycepele*: A Hársas-erdő keleti oldalán húzódó löszgyep-maradványban, a Zrínyi-tanyától 500 m-re délkeleti irányban pár szál [9273.3] (H). – A környékről nem találtam korábbi előfordulási adatát.
- Calamintha mentifolia* Host** – *Szólád*: A Levelesi-erdő (Kereki erdő) és a Nezei erdő (Nyésdei-erdő) találkozásánál lévő turista pihenőtől északra haladó erdei út mentén szórványosan [9273.1] (H). – A környékről nem találtam korábbi előfordulási adatát.
- Campanula bononiensis* L.** – *Szólád, Nezde kültelek*: Az Almán-tetőtől a Nezei-legelőre (Szólád-szőlőhegy) kiérve, egy kis kiterjedésű cserjésedő gyepekben gyakori [9273.1] (H). – Legközelebb Balatonszemesről ismert egy archív adata (MÁGOCSY 1914).
- Caucalis platycarpus* L.** – *Nagycepele*: A Hársas-erdő mellett húzódó löszgyep-maradvány bolygatott részein, a Zrínyi-tanyától 500 m-re délkeleti irányban, bőven [9273.3]. – A környékről nem találtam korábbi előfordulási adatát.
- Centaurea cyanus* L.** – *Kötcse*: Az újhegyi régi terményszárítótól (Vörös Csillag Tsz) a földúton haladva a faluba (Lochba), a cirokföld szélét kísérvé jó néhány egyed [9273.3]; a Magyar utcából a Lóki-földekre (Lochba) kiérve a szántóföld szélén kis mennyiségben [9273.3]. – HORVÁT (1943) szerint közönséges; mára valamelyest visszaszorult, de a környéken még nem ritka (vö. PINKE *et al.* 2006).
- Cephalanthera damasonium* (Mill.) Druce** – *Kötcse*: A Csillagó kilátótól északra található telepített, fiatal cseres-tölgyesben elszórtan [9273.1]; a Csillagó kilátótól 250–300 m-re délnyugati irányban elhelyezkedő fiatal telepített cseres-kocsánytalan tölgyesben gyakori [9273.1]; az Újhegyi utca végén elterülő nagy kiterjedésű szőlőparcella északnyugati sarkánál lévő erdei fenyvesben tömeges [9273.1]; az Arany János utca folytatásában található Ódor pincétől 150 m-re, nyugatra lévő telepített cseres-tölgyesben gyakori [9273.1] (H). *Kereki*: A kötcsi Csillagó kilátótól 800 m-re északkeleti irányban a Levelesi-erdőben (Kereki erdő) cseres-kocsánytalan tölgyes alatt néhány egyed [9273.1]. – A környékről eddig igen kevés előfordulása ismert (vö. HORVÁT 1943, ROZNER *et al.* 2011).
- Cephalanthera longifolia* (L.) Fritsch** – *Kötcse*: A Csillagó kilátótól északi irányban, telepített fiatal cseres-tölgyesben tömeges [9273.1]; a Csillagó kilátó mellett közvetlenül északi irányban található erdei fenyvesben néhány egyed [9273.1]; a Csillagó kilátótól 300–400 m-re, délnyugati irányban elhelyezkedő fiatal, telepített cseres-kocsánytalan tölgyesben gyakori [9273.1]. *Szólád, Nezde kültelek*: A kötcsi Csillagó kilátótól 600 m-re északra, a Nezei erdő (Nyésdei-erdő) első nyugat-kelet irányú nyiladékan, cseres-kocsánytalan tölgyesben nem ritka [9273.1]. *Kereki*: A Csillagó kilátótól 800 m-re északkeletre, a Levelesi erdőben (Kereki erdő) cseres-kocsánytalan tölgyes alatt elszórtan [9273.1]; ugyanebben az irányban 1 km-re nem ritka [9273.1]. *Karád*: A Nagycepelelyről Karádra vezető erdészeti műút menti gyertyános-tölgyes erdő szélén, idős tölgyfák alatt néhány szál (Hosszu kopasz) [9273.3]. – A taxon pontosabb helymegjelölés nélkül ismert az általam is említett 9273.1 és a 9273.3 flóratérképezési kvadrátokból (MOLNÁR V. 2011).

- Cephalanthera rubra* (L.) Rich.** – *Kereki*: A Csillogói kilátótól 1 km-re, északkeletre a Levelesi erdőben (Kereki erdő) cseres-kocsánytalan tölgyes alatt ritka [9273.1], 2011-ben egyetlen virágzó hajtás. – A környékről eddig igen kevés előfordulása ismert (vö. HORVÁT 1943, ROZNER *et al.* 2011).
- Chamaecytisus austriacus* (L.) Link** – *Nagyecsepely*: A Hársas-erdő mellett húzódo löszgyep-maradványban, a Zrínyi-tanyától 400 m-re délkeleti irányban tömeges [9273.3] (H). – Legközelebb Balatonszemesről ismert egy archív adata (BORBÁS 1900).
- Chamaecytisus supinus* (L.) Link** – *Szólád, Nezde kültelek*: A Nezdei-legelőn (Szólád-szőlőhegy), becserjesedő gyepekben gyakori [9273.1] (H); a Levelesi-erdő (Kereki erdő) és a Nezdei erdő (Nyésdei-erdő) találkozásánál lévő turista pihenőtől 300 m-re Nezde felé (északra), az erdei út mentén néhány egyed [9273.1]. – Legközelebb Karádról és Szántódról ismertek archív adatai (HORVÁT 1943).
- Chrysopogon gryllus* (L.) Trin.** – *Nagyecsepely*: A Zrínyi-tanyától 200 m-re, délkeletre a földút szélén a Hársas-erdő mellett néhány tő [9273.3]. – A környékről kevés adata ismert (HORVÁT 1943).
- Cirsium boujartii* (Piller & Mitterp.) Sch.Bip.** – *Kötcse*: Az Újhegyből a Pázkum (akácus) felé tartó löszmélyutat övező löszpart tetején, a löszmélyút mindkét oldalán *Crataegus monogyna*-val, *Prunus spinosa*-val és *Rosa canina*-val cserjésedő gyepekben, körülbelül 500 m hosszan meglehetősen gyakori [9273.1] (H), az állomány jelentős részét (a Pázkum felé haladva a jobb löszparton) a kézirat benyújtásával egyidejűleg, 2014 őszén beszántották, helyére szőlőt terveznek telepíteni. *Szólád, Nezde kültelek*: Az egykor birkával legeltetett Nezdei-fáslegelőn (Szólád-szőlőhegy) becserjesedő és rendszeresen kaszált *Botriochloa*-s gyepekben szórványos [9273.1]. – CSIKY *et al.* (2005) és SZABÓ *et al.* (2007) lényegében egy időben erősítik meg a faj dél-dunántúli előfordulását. Utóbbi közleményben a faj legészaknyugatibb ismert lelőhelyét jelzik (Ságvár), amelytől az itt közölt lelőhelyek közel 20 km-re, délnyugatra helyezkednek el a taxon elterjedésének peremén. A külső-somogyi löszvidéken valószínűleg többfelé előfordul.
- Echium italicum* L.** – *Kötcse*: Az Újhegyből a Pázkum (akácus) és a Csillogói kilátó felé tartó löszmélyutat övező löszpartoldalakon, körülbelül 600 m hosszan gyakori [9273.1]. – Legközelebb Kerekiből ismert archív adata (HORVÁT 1943).
- Epipactis helleborine* (L.) Crantz** – *Kereki*: A kötcsi Csillogói kilátótól 1 km-re, északkeletre a Levelesi erdő (Kereki erdő) cseres-kocsánytalan tölgyesei alatt 2 tő [9273.1]. – A környékről nem találtam korábbi előfordulási adatát.
- Epipactis microphylla* (Ehrh.) Sw.** – *Kereki*: A kötcsi Csillogói kilátótól 900 m-re északkeleti irányban, a Levelesi (Kereki erdő) cseres-kocsánytalan tölgyes erdőben 7 egyed [9273.1]. *Kötcse*: Az Arany János utca végében elhelyezkedő Ódor pincétől északnyugatra, 200–250 m-re, telepített fiatal cseres-tölgyesben szórványosan [9273.1]. – A környékről nem találtam korábbi előfordulási adatát. Legközelebb a Balaton északi partjáról említik (MOLNÁR V. 2011).
- Epipactis tallosii* A. Molnár & Robatsch** – *Kötcse*: A Völgy utca elején, az Antall kúria mögötti sűrű cserjésben, idős nyárfák alatt kis foltban 30 tő [9273.3]; az Antall kúriától 200 m-re, délnyugatra a Büdös-gáti-víz mentén 16 egyed [9273.3]; a Völgy utcában, az út menti fűzfák alatt egy-két tő [9273.3]; *Kötcse-Nagyecsepely*: a Mór-tanya közelében haladó erdei út mentén és közvetlenül az úton 36 tő [9273.3]; a Kötcse és Nagyecsepely határán lévő régi kemping előtti kis kiterjedésű "tisztáson", a Mór-tanyához közel 16 egyed [9273.3] (H); az Újhegyben a Meggyesi utca 15-ös házsám hátsó udvarán, idős fűz- és nyárfák alatt 4 egyed [9273.1]. – A környékről nem találtam korábbi előfordulási adatát. Legközelebb a Kis-Balatonról (MOLNÁR V. 2011) és az Aszófői-séd völgyéből említik (MÉSZÁROS & SIMON 2009).
- Erigeron acris* L.** – *Szólád, Nezde kültelek*: Az Almán-tetőtől 800 m-re, északra a Nezdei-legelőre (Szólád-szőlőhegy) kiérve, száraz gyepekben néhány egyed [9273.1]. *Kötcse*: Az

- Újhegyből a Pázskum (akácos) irányába tartó löszpartoldalon 10 tő [9273.1]. – A környékről nem találtam korábbi előfordulási adatát.
- Filago vulgaris* Lam.** – *Nagycsepely*: A Hársas-erdő mellett húzódó löszgyep-maradvány bolygatott részein, a Zrínyi-tanyától 600 m-re délkeleti irányban elszórtan [9273.3] (H). – A környékről nem találtam korábbi előfordulási adatát.
- Hypericum montanum* L.** – *Kereki*: Kötcséről a Levelesi erdőbe (Kereki erdő) vezető út mentén, cseres-kocsánytalan tölgyesben a Csillogói kilátótól 800 m-re északkeleti irányban szórva [9273.1]. – Legközelebb Karádról ismert archív adata (HORVÁT 1943).
- Linum austriacum* L.** – *Kötcsé*: Az újhegyi löszpartok meredek falán közepesen gyakori [9273.1]. – Legközelebb Szántódról ismert archív adata (HORVÁT 1943).
- Neotinea ustulata* (L.) R.M.Bateman, Pridgeon & M.W.Chase subsp. *aestivalis* (Kümpel) Jacquet & Scappat.** – *Szólád, Nezde kültelek*: Az egykor birkával legeltetett Nezdeifáslegelőn (Szólád-szőlőhegy), cserjésedő részeken egy idős *Sorbus domestica* közelében 2 tő [9273.1]. – A taxon dél-dunántúli előfordulási adata korábbról nem ismert. A Balaton északi részéről, a Bakonyból is csak a közelmúltban került elő (MÉSZÁROS & SIMON 2009).
- Neottia nidus-avis* (L.) Rich.** – *Nagycsepely*: A Bárány-rét és a halastó közti bükkös Vadas-erdőben 2 tő [9272.4]. – Archív adata ismert Kötcséről (MÁGOCSY 1918) és Karádról (HORVÁT 1943).
- Orchis purpurea* Huds.** – *Karád*: A Nagycsepelyről Karádra vezető erdészeti műút menti gyertyános-tölgyes erdő szélén (Hosszu kopasz) idős tölgyek alatt egy-két tő [9273.3]. *Kötcsé*: A Csillogói-hegyen a Porga pincétől déli irányban, rendszeresen kaszált gyepben néhány tő [9273.1]; a Porga pince mögött, fiatal tölgyes foltokban, száraz gyep-cserje mozaikban elszórtan [9273.1]; a Porga pince előtti, gyep-cserje mozaikban néhány virágzó tő és körülbelül 40 fiatal tőleveles állapotban lévő egyed [9273.1]; az Ódor pince előtti sűrű cserjés alá szorulva, árnyékos helyen gyakori [9273.1] (H); az Ódor pincétől északnyugati irányban 200–250 és 500 m-re, telepített fiatal cseres-tölgyesben tömeges [9273.1] (H). *Szólád, Nezde kültelek*: A Nezdei legelőn (Szólád-szőlőhegy), az Almán-tetőtől 1 km-re, északra a fából készült kilátó után, a földút nyugati felén, száraz *Calamagrostis*-os gyepben és cserjék alatt 31 tő [9273.1]. – Archív adata ismert Karádról és Kerekiből (HORVÁT 1943), valamint pontos helymegjelölés nélküli aktuális adatai a következő flóratérképezési kvadrátokból: 9373.1, 9373.2, 9273.4 (MOLNÁR V. 2011).
- Rapistrum perenne* (L.) All.** – *Kötcsé*: A Sósdombi utcában, a Szabó pincétől 150 m-re, északra a szántóföld melletti mezsgyén néhány tő [9273.1]; a Lóki-földek (Loch) alatti Tekeres pusztánál patkó alakban húzódó akácos melletti parlagon elszórtan [9273.3]. – Archív adata ismert Kerekiből (HORVÁT 1943).
- Rosa gallica* L.** – *Kötcsé*: A Szabó pince (Sósdombi utca) mellett, az akáccal benőtt földút szélén néhány tő [9273.1]; az Arany János utca végén lévő Ódor pincétől 300 m-re, északnyugati irányban, a telepített cseres-tölgyes széle és a felhagyott szőlőparcella közt 1 m széles és 3 m hosszú sűrű sarjtelep [9273.1]. – Legközelebb Szántódról ismert archív adata (HORVÁT 1943).
- Samolus valerandi* L.** – *Kötcsé*: A Völgy utcai nádasban, villanypásztor mentén lekaszált sávban 32 polikormon [9273.3] (H). – Legközelebb Balatonszárszóról ismert archív adata (BOROS 1936).
- Silene viridiflora* L.** – *Szólád*: A kötcsei Csillogói kilátótól 400 m-re, északnyugatra a Nezdei erdő (Nyésdei-erdő, cseres-kocsánytalan tölgyes) melletti erdei úton néhány tő [9273.1]. – Legközelebb Karádról és Kerekiből ismert archív adata (HORVÁT 1943).
- Sonchus palustris* L.** – *Kötcsé* és *Nagycsepely* határán (Kötcséről Nagycsepelyre vezető aszfaltút), a Büdös-gáti-víz menti és a régi kemping előtti nádasban, a Mór-tanyához közel körülbelül 52 tő [9273.3] (H); a két falu határán, a Büdös-gáti-víz menti nádasban, a Nagy-tanya közelében több, mint 60 tő [9273.3]; a Völgy utcai nádasban (Völgy utca 11-el

szemben) 22 tő [9273.3]. *Teleki*: A Telekibe vezető aszfaltút és a Büdös-gáti-víz kereszteződésénél körülbelül 50 tő [9273.1]; a Szólád–Teleki elágazásnál, az aszfaltút menti keskeny nádas sávban a Nezei-pataknál néhány tő [9273.1], utóbbi élőhely a szennyvízelvezető rendszer kiépítéséhez kapcsolódó földmunkálatok következtében 2015-re elpusztult. – Legközelebb Viszről ismert (ROZNER *et al.* 2011).

***Sorbus domestica* L.** – *Szólád, Nezei kültelek*: Régen birkával legeltetett, ma felhagyott, cserjésedő fáslegelőn néhány idős példány [9273.1]. – A környékről nem találtam korábbi előfordulási adatát.

***Tordylium maximum* L.** – *Kötcse*: Az újhegyi löszpartoldaltól a Csillogói kilátó felé haladva a földút mentén elszórtan [9273.1]. – A környékről nem találtam korábbi előfordulási adatát.

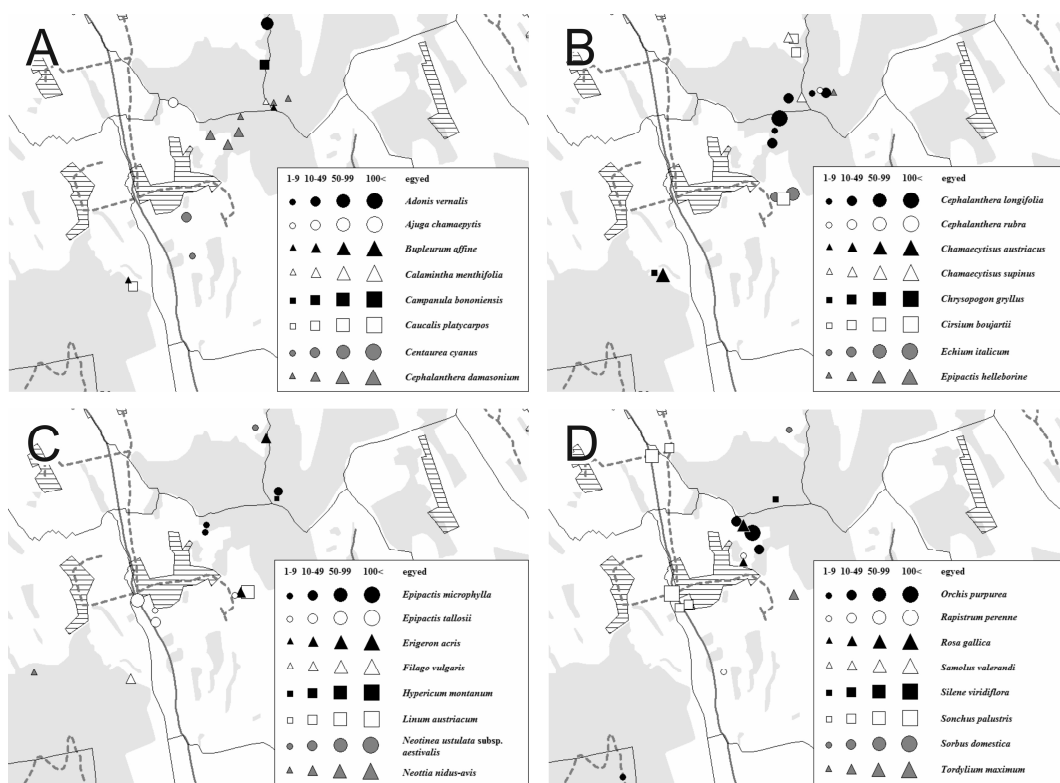

2. ábra. A vizsgált fajok elterjedése és állomány nagyságai.
Fig. 2. Distribution and population sizes of the studied taxa.

Köszönetnyilvánítás

Ezúton szeretném megköszönni Bódis Juditnak a kéziratmal kapcsolatos hasznos tanácsait, valamint Takács Attilának a terepmunka való közreműködéséért.

Irodalomjegyzék

- BORBÁS V. (1900): *A Balaton flórája. A Balaton tavának és partmellékének növényföldrajza és edényes növényzete.* – A Balaton tudományos tanulmányozásának eredményei I/2/2, Budapest, 432 pp.
BOROS Á. (1936): Adatok Somogy vármegye flórájának ismeretéhez. – *Vasi szemle* 3: 79–86.
CSIKY J., FARKAS S., KIRÁLY G., PÁL R., PURGER D. & TÓTH I. Zs. (2005): A *Cirsium boujartii* (PILL. et MITTERR.) SCHULTZ Bip. újrafelfedezése Magyarországon. – *Flora Pannonica* 3: 69–77.

- HORVÁT A. O. (1943): Külsősomogy és környékének növényzete. – *Borbásia* 4: 1–70.
- KIRÁLY G. (2007): Kiegészítések Külső-Somogy edényes flórájának ismeretéhez. – *Somogyi Múzeumok Közleményei* 17: 31–40.
- KIRÁLY G. (szerk.) (2009): *Új magyar fűvészkönyv I–II., Magyarország hajtásos növényei, Határozókulcsok–Ábrák.* – Aggteleki Nemzeti Park Igazgatóság, Jósvalő.
- KIRÁLY G., MOLNÁR ZS., BÖLÖNI J., CSIKY J. & VOJTKÓ A. (szerk.) (2008): *Magyarország földrajzi kistájainak növényzete.* – MTA ÖBKI, Vácrátót.
- MÁGOCSY-DIETZ S. (1914): Adatok a Balaton és környéke flórájának ismeretéhez. – *Botanikai Közlemények* 13: 117–127.
- MÁGOCSY-DIETZ S. (1918): Adatok a Balaton és környéke flórájának megismeréséhez. – *Botanikai Közlemények* 17: 17–35.
- MÉSZÁROS A. & SIMON P. (2009): Adatok Veszprém megye flórájához I. – *Kitaibelia* 17: 69–85.
- MOLNÁR V. A. (szerk.) (2011): *Magyarország orchideáinak atlasza.* – Kossuth Kiadó, Budapest.
- NIKLFIELD H. (1971): Bericht über die Kartierung der Flora Mitteleuropas. – *Taxon* 20: 545–571.
- PINKE GY., PÁL R., KIRÁLY G. & SZENDRŐDI V. (2006): Adatok Külső- és Belső-Somogy gyomflórájának ismeretéhez – *Botanikai Közlemények* 93: 53–68.
- ROZNER GY., MIÓKOVICS E. & VIDÉKI R. (2011): Védett növényfajok előfordulási adatai Észak-Somogyban – *Natura Somogyensis* 19: 5–16.
- STIRLING J. (1996): *Kötcse monográfiája.* – Kötcse község önkormányzatának kiadása, Kötcse, 16–18.
- SZABÓ I., KERCSMÁR V., H. SZÓNYI É. & L. NYÉKI E. (2007): Florisztikai és vegetáció tanulmány a Jaba völgyében (Külső-Somogy). – *Somogyi Múzeumok Évkönyve (B)* [2006]17: 69–82.
- ZÓLYOMI B. (1968): 5-ös térképlap része. – In: JAKUCS P. (szerk.), *Magyarország 1:200 000-es vegetációtérképe.* Kézirat, MTA Földrajztudományi Kutató Intézet.

Hivatkozott világháló oldalak

[1]: <http://mlp.archivportal.hu/> (Hozzáférés 2015. 01. 15.)

Beérkezett / received: 2015. 01. 15. • Elfogadva / accepted: 2015. 02. 22.



Ceratocephala testiculata (Crantz) Roth és további adatok a Bükkalja flórájához

SCHMOTZER András

Bükk Nemzeti Park Igazgatóság, H-3304 Eger, Sánc u. 6.; schmotzera@bnpi.hu

Ceratocephala testiculata (Crantz) Roth and further data to the flora of the foothills of Bükk Mts. ('Bükkalja', NE Hungary)

Abstract – This paper reports new floristic data of 367 taxa (365 species and two hybrids) from the foothill region of Bükk Mts. ('Bükkalja', NE-Hungary) based on 5470 field collected data records. The data was collected between 1997–2014 and supplemented with herbaria (altogether 344 herbaria sheets). Data evaluation was based on the comprehensive Bükk Flora of András Vojtkó and further papers. Altogether 45 species were registered as previously unreported from the area, whereas three species had old data (*Acer negundo*, *Elaeagnus angustifolia*, *Xanthium strumarium*). Out of the newly registered species six native species inhabits natural habitats (*Carex flacca*, *Ceratocephala testiculata*, *Glycerrhiza echinata*, *Gypsophila paniculata*, *Kochia laniflora*, *Marrubium vulgare*), whereas five species represents the weed flora (*Anthemis ruthenica*, *Chenopodium ficifolium*, *Eragrostis pilosa*, *Senecio vernalis*, *Xanthium strumarium*). The majority of the newly observed species are adventives. Five species were also regarded as recent introduction regionally, although they are native in the country (mostly lowland species: *Crypsis alopecuroides*, *Limonium gmelini* subsp. *hungaricum*, *Salsola kali*, *Scirpoides holoschoenus*, *Trifolium angulatum*). Typical threats observed are landscape and habitat degradation by invasive alien species out of which 11 are newly added. Mass occurrences were detected for the following invasive alien species: *Bidens frondosa*, *Impatiens glandulifera*, *Phytolacca esculenta*, *Xanthium italicum*. 43 species are also registered, which did not have recently published data from the area. These species include more native elements representing different habitat preferences (dry grasslands, wet meadows, forest and weeds). In case of 65 species the unravelled new occurrences increased significantly, thus contributed to the clarification of their distribution pattern. It was found that the floristic data accumulated on a decade-scale are not sufficient for the analysis of floristic trends, but could serve as a good basis for surveying floristic gradients between the mountainous and lowland areas.

Keywords: adventive species, Bükk Mountains, datasets, distribution, floristic data, forest-steppe, gradient, urban flora, vascular flora

Összefoglalás – A cikkben a Bükkalja területéről 367 taxonról (365 fajról és két hibridről) közlök elterjedési adatot az 1997–2014 időszakból, mely dűlőszinten (lokalitás) összesen 5 470 botanikai adatnak felel meg. A felmérés keretében herbáriumi adatgyűjtést is folytattam (összesen 344 herbáriumi lap). A fajok értékelésekor Vojtkó András flóraművéből indultam ki, de az azóta megjelent publikációk adatait is felhasználtam. 45 olyan fajt regisztráltam, mely a flóraműben nem szerepel, igaz ezek közül 3 fajnak ismertek voltak korábbi adatai (*Acer negundo*, *Elaeagnus angustifolia*, *Xanthium strumarium*). Az új fajok közül természetes előfordulású, honosnak tekinthető 6 faj (*Carex flacca*, *Ceratocephala testiculata*, *Glycerrhiza echinata*, *Gypsophila paniculata*, *Kochia laniflora*, *Marrubium vulgare*), míg 5 faj a gyomflóra részét képezi (*Anthemis ruthenica*, *Chenopodium ficifolium*, *Eragrostis pilosa*, *Senecio vernalis*, *Xanthium strumarium*). Az új fajok jelentős része adventív előfordulású, melyekhez soroltam azon fajokat is, melyek honosak a hazai flórában, de a bükkaljai

előfordulásaik egyértelműen szünantróp élőhelyekhez köthetőek (összesen 5 faj: *Crypsis alopecuroides*, *Limonium gmelini* subsp. *hungaricum*, *Salsola kali*, *Scirpoides holoschoenus*, *Trifolium angulatum*). A változó, leromló flóra képviselői az újonnan kimutatott inváziós fajok (összesen 11 faj), melyek megtelepedése és tömeges térhódítása az elmúlt évtizedekben gyorsult fel (lásd *Bidens frondosa*, *Impatiens glandulifera*, *Phytolacca esculenta*, *Xanthium italicum*). A flóra kritikai feldolgozásakor az újonnan kimutatott fajok mellett 43 olyan fajt is regisztráltam, melynek nem volt ismert recens publikált adata a Bükkből. Az újonnan kimutatott fajokkal ellentétben itt e fajok jelentős része honosnak tekinthető (összesen 38 faj), melyek változatos élőhelypreferenciával jellemezhető csoportokra oszthatók (száraz gyepi, mocsári, erdei és gyom). Az enumerációban 65 fajnál jeleztem, hogy a felmért lokalitások alapján jelentős adatbővülés valósult meg, melynek révén az adott faj elterjedési mintázata pontosítható volt. 24 – változatos élőhelypreferenciával rendelkező – faj esetében az adatbővülés ütemét is részletesen elemeztem a felmért lokalitások (dűlő) és az általuk lefedett KEF negyed-kvadátok alapján. Megállapítást nyert, hogy a rendelkezésre álló adatsorok a flóra évtizedes léptékű változásának nyomkövetésére nem alkalmasak, viszont a magasabb régiók és az érintkezési síksági területek jobb feldolgozottsága révén flóragrádiensek megrajzolásához jól felhasználhatók.

Kulcsszavak: adventív fajok, Bükk hegység, edényes flóra, elterjedés, erdőssztyepp, florisztikai adatok, grádiens, urbán flóra

Bevezetés

A florisztikai kutatás mindig az új utakat, kihívásokat kereső botanikusok felségterülete. Egy adott (kis)táj vonatkozásában a korábbi adatokhoz, azok feldolgozottságához való viszonyítás jelöli ki a továbblépés lehetőségeit [lásd Fekete Gábor tanulmányát a lokális–regionális flóramintázatok lehetséges vizsgálatáról (FEKETE 2010)]. A Bükk hegy lábperemi részeinek vizsgálata eleve adja a flóragrádiensek tanulmányozásának a lehetőségét, mivel a közelmúltban a hegylábélőtéri területek [Sajó–Hernád-sík (TAKÁCS *et al.* 2013), Hevesi-sík (SCHMOTZER 2014)] is részben feldolgozásra kerültek.

A Bükk hegység flórája jól feldolgozottnak tekinthető, mely munkák mérföldkövének Vojtkó András monográfiája tekinthető (VOJTKÓ 2001). A flóramű előkészítése közben végzett florisztikai adatgyűjtés elsősorban a Bükki Nemzeti Park vegetációtérképezésének képezte szerves részét, így a némileg hiányosabb felmérésű (nem térképezett) peremterületek alulreprezentáltak maradtak. Ez talán leginkább a flóraműben tárgyalt növényföldrajzi alegységek közül a Bükkaljára vonatkozik. Legtöbb új Vojtkó Andráséhoz és Less Nándorhoz köthető adat a Tárkányi-medencéből (elsősorban Gazsi-lápa, Ostoros-völgy, Miklós-völgy), a felnémeti pincesorrról (Cigléd), Tadról (elsősorban Bála-völgy) és a bogácsi kőbánya (Ábrahámka) területéről származik. Mint kéziratoss anyag nem kerülhetett feldolgozásra a flóraműben CZENTHE & ESTÓK (1996) tanulmánya a demjéni „ősgyep” florisztikai értékeiről.

A kistáj vonatkozásában a flóramű enumerációjában számos egyéb lokalitásról származó adat is bekerült további adatközlők munkájának köszönhetően (lásd az adatközléseket: Arany Ildikó, Barina Zoltán, Gulyás Gergely, Pifkó Dániel, Schmotzer András, Sulyok József, Virók Viktor és a gyomfajok Németh Imre részéről). A hiányt pótlandó a Bükkalja tekintetében jelentős adatközlést tartalmazott PIFKÓ & BARINA (2004) tanulmánya, mely 157 faj elterjedési adatát közli, pontosítja hegy lábperemi elterjedését. A Bükk hegységre új fajként (illetve hibridként) jelezték a *Trifolium fragiferum*-ot, az *Oxytropis pilosa*-t, az *Inula × hybrida*-t, a *Carex supina*-t és a *Silene longiflora*-t.

E tanulmány a szerző 1997–2014 közötti publikálatlan bükkaljai florisztikai felméréseinek eredményeit tartalmazza. Számos adatom került publikálásra mások munkáiban az első florisztikai tanulmányom megjelenése óta (lásd SCHMOTZER 1997, VOJTKÓ 2001, PIFKÓ & BARINA 2004).

Az adatgyűjtés megvalósulása (már csak a hosszú időintervalluma miatt is) nem egy egységes kutatási terv alapján zajlott, hanem több felmérési program és vizsgálat eredményeképp állt össze. A természetvédelmi célú feltáró munka elsősorban a védett és

veszélyeztetett fajok felmérését célozta, melynek külön lökést adott a Natura 2000 fajok és élőhelyek felméréséhez és monitorozásához köthető feladatok (elsősorban a közösségi jelentőségű *Thlaspi jankae*, *Echium russicum* és *Pulsatilla grandis* felmérése). E feladat az erdőssztyepp és sztyepp maradványok feltérképezésével járt együtt. A természetes vegetációval rendelkező területek felmérésekor került a figyelmem előtérbe az Egri-Bükkalja nyugati részén Feldebrő határában (Kígyós-patak völgye) található homokpusztai vegetáció is, ahonnan számos új és értékes adatot közlök jelen tanulmányomban. A flóraműben legjelentősebb adathiány a gyomflóra tekintetében mutatkozott, így célzott felmérésekkel igyekeztem ezt a hiányt csökkenteni és mind a ritkulóban lévő archeofiták, mind pedig az adventív jövevényfajok térképezését végeztem. Utóbbi fajok előretörése részben már a flóramű megjelenése óta eltelt időszakban bekövetkezhetett. A gyomflóra felméréshez köthető az urbán flóra felmérése is, elsősorban lakóhelyeim Eger, (majd) Noszvaj településeken. Ennek publikálása is csak részben történt meg eddig (lásd SCHMOTZER & TÁBORSKÁ 2004). Ehhez a felmérési feladathoz kapcsolódott a Bükkben és déli előterében található temetőkertek florisztikai felmérése is, melynek eredményeit egy külön közleményben kívánjuk megjelentetni, de a florisztikai adatok itt is szerepelnek. Az enumeráció így több mint 350 belterületi florisztikai adatot tartalmaz.

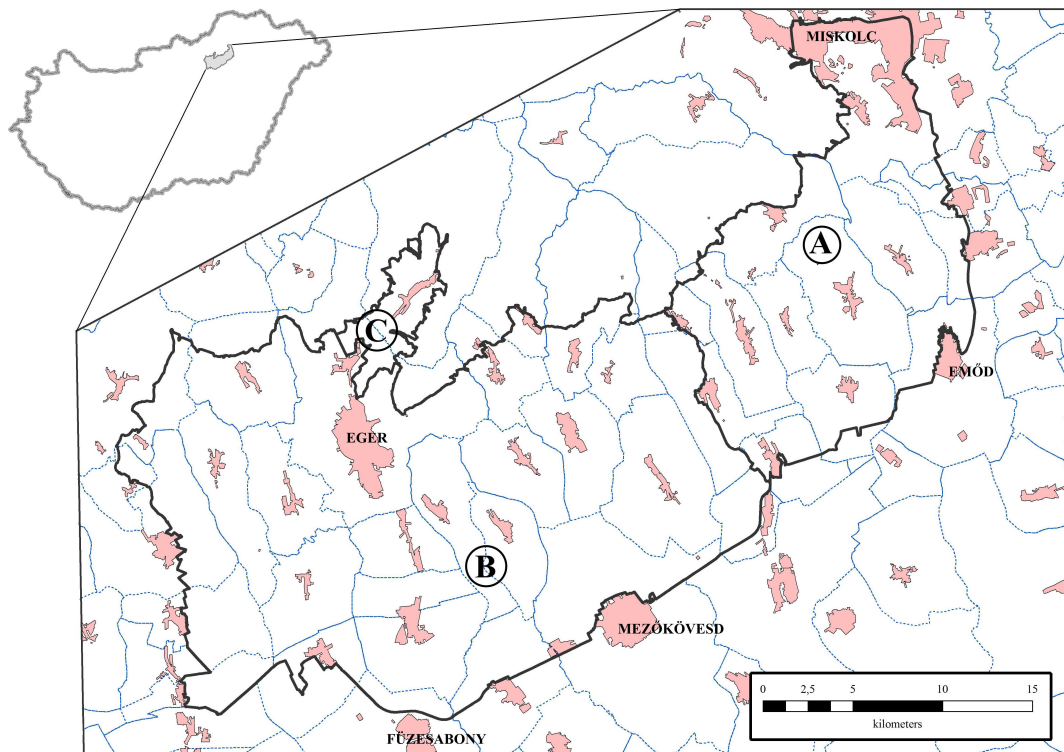

1. ábra: A Bükkalja elhelyezkedése és alegységeinek határai (A – Miskolci-Bükkalja; B – Egri-Bükkalja; C – Tárkányi-medence).

Fig. 1. The surveyed area with the borders of microregions (A – 'Miskolci-Bükkalja'; B – 'Egri-Bükkalja'; C – 'Tárkány Basin').

A modern florisztikai kutatások aktualitását adja, hogy a készülő hazai flóraatlasz hálóségei szintjén adja meg az adott faj elterjedését. A ritka és változásjelző fajoknál fontosnak tartom, hogy a primer előfordulási adat is publikálásra kerüljön, elsősorban az

adatok validálása érdekében. Így az átjárhatóság a hálóegység szintjén végzett flóratérképezésen alapuló adatok és jelen munka között is biztosítható.

A Bükkalja földrajzi, növényföldrajzi, florisztikai jellemzését ehelyütt nem tartom szükségesnek ismertetni, mivel számos tanulmány értékelte részletesen (VOJTKÓ 2001, PIFKÓ & BARINA 2004, VOJTKÓ 2008), illetve a Miskolc környéki kutatásokkal kapcsolatban SONKOLY (2014). A dűlők szintjén lehatárolt (pontosított) három földrajzi kistáj összesen 82 763 km² kiterjedésű, melyből az Egri-Bükkalja kerekítve 56 000 km², a Miskolci-Bükkalja 25 000 km², míg a legkisebb kiterjedésű a Tárkányi-medence (2 200 km²) (1. ábra). A szünantróp flóra vizsgálatát az is indokolta, hogy a Bükkalja 45 települést is felölel. A Bükkalja a közép-európai hálótérképezési kvadrátok közül 47 negyed-kvadráttal érintett, melyből 50%-kal nagyobb érintettséggel 23 negyed-kvadrát szerepel (2. ábra).

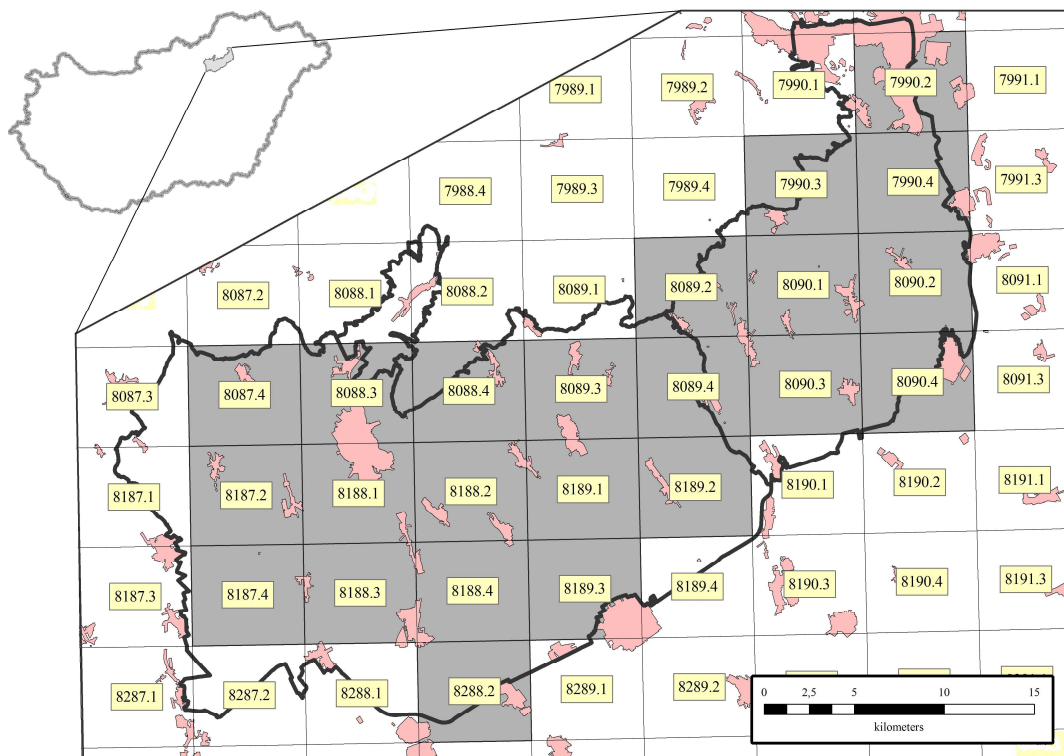

2. ábra: A Bükkalját érintő hálótérképezési egységek elhelyezkedése.

Fig. 2. CEU grid units of the surveyed area

Anyag és módszer

A taxonok sorszámozása és nevezéktana KIRÁLY (2009) munkáját követi. A csillag (*) jelölés a KIRÁLY (2009) munkájában önálló számmal nem rendelkező faj(oka)t jelöli. Az adatok listázása a településnév és dűlőnév alfabetikus sorrendjében történik, az érintett flóratérképezési negyed-kvadrátok kódjai a lista végén található (lásd NIKLFELD 1971, KIRÁLY 2003). A listázott KEF-kvadrát adatok tartalmazzák azon korábbi adataimat is, melyek korábban publikálásra kerültek. A Bükkalja lehatárolásánál a földrajzi kistáj-lehatárolást vettem alapul (DÖVÉNYI 2010), melyet a dűlők szintjén finomítottam. A három alegység (Egri-, Miskolci-Bükkalja és Tárkányi-medence) elkülönítését az adatok listázásánál nem láttam szükségesnek, a köztük húzódó kistájhatárok jelentős növényföldrajzi határnak nem

tekinthetők. A dűlőnevek megnevezése a Bükki Nemzeti Park Igazgatóság által használt egységes dűlőkatasztert és annak térinformatikai fedvényét követi. A dűlőnevek alapját az M 1:10.000-es méretarányú topográfiai térképek, a külterületi kataszteri térképek, a katonai felmérések térképei, turistatérképek, Miskolc és Eger esetében várostérképek, erdészeti térképek, a megyei helységnévtár névanyaga képezte kiegészítve helyi gyűjtésekkel (lásd BAKOS & FEKETE 1972, PELLE 1988). A belterületi adatok esetében pontosabb közterületi megnevezést (például utcánév, településrész neve) vagy a természetes tájelem megnevezését (például Sályi-patak) is megadtam.

Az adatgyűjtés során kézi GPS készülékeket használtam, a fajok térinformatikai adatbázisba kerültek tárolásra, rendszerezésre (ArcGIS). Egyes fajok esetén (főleg efemer megjelenésű egyévesek) az adat rögzítésének éve is szerepel. Amennyiben a növényről herbáriumi példánnyal rendelkezem, ezt szintén jeleztem („HB”). A lapok magángyűjteményemben található meg (Noszvaj-Eger). Ha bizonyító példányt is elhelyeztem a Debreceni Egyetem Herbáriumába (DE), azt külön is jelzem. Az értékelés során részletesen értékeltem az általam talált, a hegységből korábban nem jelzett fajok elterjedési karakterét (például honos, kultivált – alkalmi kivadulás, adventív, adventív – inváziós) valamint listáztam azon fajok körét is – figyelembe véve a flóraművet (VOJTKÓ 2001) és az azt követő florisztikai cikkeket is – melyek recens publikált adattal nem rendelkeztek. A jelentős adatbővüléssel érintett fajok közül 24 fajt részletesen is értékeltem, mely részfeladat keretében e fajok archív (1990 előtti publikált és herbáriumi adatai), recens publikált adatait térinformatikai rendszerben interpretáltam. Az archív herbáriumi adatoknál elsősorban a VOJTKÓ (2001) művében szereplő enumerációból indultam ki, de számos faj esetén kiegészítő herbáriumi kigyűjtést is végeztem, elsősorban a Magyar Természettudományi Múzeum Növénytarának Carpato-Pannonicum (BP) gyűjteménye alapján, valamint a Debreceni Egyetem Herbáriumának (DE) publikált adatbázisa alapját (TAKÁCS *et al.* 2014). Lokalitás alatt minden esetben a dűlőt, mint lekérdezési egységre vonatkozó területegységet értettem.

Eredmények

5. *Lycopodium clavatum* L. (217 m) – *Egerszalók*: Négyes-határ /HB/ – Erdei fenyves szegélyében, riolitufa kopáron. A Bükkaljáról a miskolci Juhdöglő-völgyből és a sályi Latorvállról ismert (VOJTKÓ 1994, 2001) [8188.1].
56. *Dryopteris carthusiana* (Vill.) H.P. Fuchs (180–292 m) – *Bogács*: Vén-hegy /HB/; *Cserépfalu*: Mész-árnyék; *Cserépváralja*: belterület (temetőkert); *Eger*: Nagy-Orbán-feletti /HB/, Nyerges-tető /HB/; *Noszvaj*: Láz-tető, Sárosd-völgy; *Ostoros*: Mocsár-kút-tető /HB/; *Szomolya*: Hátmegi /HB/ – Árnyas erdőkben, erdőtelepítésekben, pinceoldalokban (társulásközömbös) [8088.4; 8089.1; 8089.3; 8188.2].
89. *Juniperus communis* L. (169–316 m) – *Bükkzsérc*: Felső-Csókás; *Cserépfalu*: Mész-árnyék; *Demjén*: Cseresznyés; *Eger*: Agyagos-tető, Császár-domb, Külső-Sík-hegy, Nagy-Czakó; *Egerszalók*: Csordás-lápa-tető, Galagonyás-tető, Hársas-bérc, Kertész-völgy-tető, Kolomp-dugó-bérc, Kolomp-dugó-tető; *Egerszólát*: Templom-oldal; *Felsőtárkány*: Koronás, Őr-hegy, Sűrűszél, Zselyhe-rét; *Noszvaj*: Csurgós-kút-oldal, Engedi-oldal; *Novaj*: Sankbánya-tető; *Ostoros*: Kis-Rakottyás, Mocsár-kút-tető; *Sirok*: Bagi-tető – Cserjésedő szárazgyepekben. A flóraműben (VOJTKÓ 2001) elsősorban bükk-fennsíki és északi-bükki adatok kerültek listázásra. A bükkaljáról már PRODÁN (1906) is jelzi (Felnémet: Pirittyó) [8087.3; 8087.4; 8088.1; 8088.2; 8088.4; 8089.1; 8089.3; 8187.4; 8188.1; 8188.2; 8188.3].
96. *Salix triandra* L. (143–147 m) – *Ostoros*: Ostoros-patak; *Sály*: belterület (Sályi-patak) – Dombvidéki kisvízfolyások mentén, adathiányos faj a Bükkben, VOJTKÓ (2001) a Tebepusztáról jelzi [8090.3; 8188.4].
99. *Salix purpurea* L. (129–210 m) – *Cserépfalu*: Cseresznyés-patak-völgy; *Demjén*: Vas-

- lapos; *Egerbakta*: Nagy-Lápolna-völgy; *Egerszalók*: Hosszú-föld; *Sály*: belterület (Sályi-patak) – Üde és pionír termőhelyeken, patakok mentén. VOJTKÓ (2001) elterjedtnek jelzi, de recens adatot nem közöl [8087.4; 8089.3; 8090.3; 8187.2; 8188.3].
- 101. *Salix viminalis* L.** (184 m) – *Eger*: Kis-Galagonyás – 5 m-es kis fa, száraz termőhelyen [8188.1].
- 110. *Juglans regia* L.** (115–315 m) – *Andornaktálya*: Szél-hegy; *Eger*: Afrika, Afrika-tető, Fertő-tető, Kerékkötő-lapos; *Egerszalók*: Galagonyás-tető, Négyes-határ; *Füzesabony*: Nagy-rét; *Szomolya*: Hátmeg-rét, Ispán-berek-tető – Hegylábperemi helyzetben gyakran találkozhatunk szubszpontán (többnyire magonc) egyedeivel [8088.4; 8188.1; 8188.2; 8188.2; 8288.2].
- 124. *Castanea sativa* Mill.** (190–282 m) – *Borsodgeszt*: Meredek-hegy; *Eger*: Lőrinc-vár, Nagy-Rózsás, Nyerges-tető, Szépasszony-völgyi-pincék; *Noszvaj*: Engedi-oldal, Hosszú-szél-dűlő, Zsidó-szél-dűlő; *Ostoros*: Kőporos-dűlő – Művelt és felhagyott zártkerti szőlőkben ültetve, illetve szubszpontán magoncok formájában települések közelében [8088.4; 8090.1; 8188.1; 8188.2].
- 135. *Ulmus pumila* L.** (155 m) – *Noszvaj*: belterület (Farkas-kő); *Tard*: Nagy-Száraztó – Noszvajon, rézsűvédőnek ültetve riolittufán, míg Tardon mezővédő erdősáv telepítésben (ültetett állományok). Korábban nem jelezték a hegység területéről [8088.4; 8189.2].
- 137. *Celtis occidentalis* L.** (248–277 m) – *Eger*: Tót-hegy; *Noszvaj*: Láz-tető, Pallag-tető – Településekről kivadulva másodlagos termőhelyeken (elsősorban magoncok). Korábban nem jelezték a hegység területéről. [8088.4].
- 139. *Morus alba* L.** (227 m) – *Szomolya*: Kaptár-oldal – Szubszpontán kivadulás, feltehetőleg jóval gyakoribb a peremeken. Korábban nem jelezték a hegység területéről [8188.2].
- 151. *Thesium ramosum* Hayne** (124–290 m) – *Andornaktálya*: Alsó-pincék, Kétágú-dűlő, Parti-dűlő; *Bogács*: Ábrahámka, Kerek-cserje, Ürgés, Vén-hegy; *Bükkzsérc*: Hivelcsik; *Cserépfalu*: Bogár-hegy, Kecskőr; *Demjén*: Cseresznyés, Csordás-lápa-tető, Farkas-hegy, Hangács, Messzelátó-tető, Szilvás, Tutus-legelő; *Eger*: Császár-domb, Kis-Nyúzó, Rác-hegy-oldal, Rossz-kálló; *Egerbakta*: Tök-fő-tető, Varnyas, Zsebe-lápa; *Egerszalók*: Franc-lapos, Hársas, Hársas-bérc, Juhkosár-tető, Kertész-völgy, Kóvágó, Öreg-hegy, Pást-part, Urasági-dűlő; *Emőd*: Bitó-oldal; *Kerecsend*: Nagy-aszói-dűlő; *Noszvaj*: Árpád-hegy /HB/, Hosszú-szél-dűlő, Piros-orom, Tekenő-hát; *Ostoros*: Kőporos-dűlő, Közép-hegy, Rét-oldal, Teröves, Verem-part; *Szihalom*: Két-ér-köze; *Szomolya*: Gyep – Száraz gyepekben, cserjés legelőkön a Bükkalja több pontjáról is kimutatásra került. Recens adata nem lett közölve (VOJTKÓ 2001) [8087.4; [8088.1; 8088.3; 8088.4; 8089.1; 8089.3; 8090.2; 8187.2; 8187.4; 8188.1; 8188.2; 8188.3; 8188.4; 8189.1; 8189.3; 8287.2].
- 175. *Fallopia × bohemica* (Chrtek et Chrtková) J. P. Bailey** (129–275 m) – *Bogács*: Ábrahámka, belterület (Akác u.), Vén-hegy; *Bükkaranyos*: belterület; *Demjén*: Laskó, Pünkösdi-hegy, Út-melléke; *Eger*: Barátok-Pap-hegy, belterület (Hatvani-temető, Szőlő u.), Szépasszony-völgy, Város-oldal; *Egerszalók*: Laskó; *Mezőkövesd*: Bal-oldali-szőlők; *Miskolc*: Hejőcsaba; *Novaj*: Novaji-patak-völgye; *Ostoros*: Kőporos-dűlő, Verem-part; *Szomolya*: Csalános, Kánya-patak – Vízfolyások mellett, illetve degradált helyeken erősen terjedőben. A VOJTKÓ (2001) munkájában jelzett *F. japonica* adatok is valószínűleg erre a taxonra vonatkoznak [7990.2; 8088.3; 8088.4; 8089.3; 8090.2; 8187.2; 8187.4; 8188.1; 8188.2; 8188.3; 8189.1].
- 193. *Rumex palustris* Sm.** (156 m) – *Egerszalók*: Egerszalóki-víztározó – Állóvíz iszapos szegélyében *X. italicum* társaságában. A Bükkből csak archív publikált adata ismert Budai Józseftől (Miskolc, Sajóvamos) [8187.2].
- 197. *Rumex confertus* Willd.** (128–219 m) – *Bogács*: Halastó; *Borsodgeszt*: Kis-völgy-dűlő; *Bükkaranyos*: Felső-Nagy-rét; *Cserépfalu*: Cseresznyés-patak-völgy; *Eger*: Nagy-Czakó; *Noszvaj*: Szitorok; *Novaj*: Ostorosi-rét; *Ostoros*: Rétre-járó-dűlő; *Sály*: Medve-domb; *Tard*:

- Bála-völgy – Szórványos előfordulása a Bükkalján, üdébb réteken, utak mellett fordul elő. Országos szinten is adathiányos taxon, VOJTKÓ (2001) is csak archív adatokat közöl [8088.4; 8089.3; 8089.4; 8090.2; 8090.3; 8188.4; 8189.2].
- 198. *Rumex conglomeratus* Murray** (127 m) – *Maklár*: Rima – Patakmenti növényzetben. VOJTKÓ (2001) csak archív adatokat közöl [8188.4].
- 201. *Rumex stenophyllus* Lebed.** (139–186 m) – *Borsodgeszt*: Fazekas-tető; *Kerecsend*: Aszó-ér – Gyomos mocsárréteken, üde gyepekben. Alapvetően síksági elterjedésű (részben szikes) faj [8090.9; 8188.3].
- 207. *Polycnemum arvense* L.** (189 m) – *Demjén*: Csordás-lápa-tető /HB/ – Bányameddőn, zavart talajfelszínen. Feltehetőleg jóval gyakoribb a hegység előterében, de Bükk-fennsík peremi taposott sziklagyepekben sem ritka (például Tarkó, Peskő) [8188.1].
- 217. *Chenopodium glaucum* L.** (158–170 m) – *Eger*: belterület (Koszorú u. /HB/) – Kertvárosi kiskertben, a Matricum területén ritka előfordulása [8088.3].
- 218. *Chenopodium rubrum* L.** (159–187 m) – *Bogács*: Halastó; *Egerszalók*: Egerszalóki víztározó; *Mezőkövesd*: Mezőkövesdi-víztározó – Iszapos tószegélyben, állományképző. Péntes 1938. évi miskolci gyűjtése óta nincs publikált adata a fajnak a hegységből (VOJTKÓ 2001) [8089.3; 8187.2].
- 220. *Chenopodium vulvaria* L.** (151–260 m) – *Eger*: belterület (Kertész u., Kossuth L. u., Széchenyi u.), Felnémet (Egri u.); *Noszvaj*: belterület (Vörösmarty u.); *Tibolddaróc*: belterület (pincesor) – Taposott helyeken, útszegélyekben nem ritka (különösen Eger terméskövezett utcáin). PIFKÓ & BARINA (2004) Eger – Lajosvárosból közli [8088.3; 8088.4; 8089.4; 8188.1].
- 221. *Chenopodium polyspermum* L.** (141–315 m) – *Borsodgeszt*: Meredek-hegy; *Demjén*: Bodzás; Csordás-lápa-tető; *Eger*: belterület (Felnémeti pincesor /HB/, Kiskanda u. /HB/), Kender-föld, Mész-hegy, Nagy-Galagonyás; *Egerszalók*: Kőbojtár; *Egerszólát*: Préda-hegy; *Harsány*: Nagy-hegy; *Noszvaj*: belterület (Szomolyai u.); *Ostoros*: Ostoros-patak; *Szomolya*: Pap-erdő – Szántóföldi és ruderalis környezetben gyakorinak tekinthető. Recens adatközlés csak az egri Sík-hegyről ismert (NÉMETH in VOJTKÓ 2001) [8090.1; 8188.1; 8088.3; 8088.4; 8188.1; 8187.2; 8090.2; 8287.2; 8188.4; 8189.1].
- 224. *Chenopodium urbicum* L.** (223–309 m) – *Eger*: Kóporos-tető, Nadas, Rác-hegy-alja – Főleg síksági elterjedésű faj, melynek szórványadatait síttes, ruderalis termőhelyekről (például szeméttelap) közlöm [8088.3; 8088.4; 8188.1].
- 225. *Chenopodium ficifolium* Sm.** (187–200 m) – *Bogács*: Halastó. – Üde ártéri növényzetben. Korábban nem jelezték a hegységből [8089.3].
- 226. *Chenopodium opulifolium* Schrad.** (127–297 m) – *Borsodgeszt*: Meredek-hegy; *Bükkaranyos*: Felső-Nagy-rét; *Demjén*: belterület (Szent István u.), Csordás-lápa-tető; *Eger*: belterület (Koszorú u. /HB/), Felnémet, Mész-hegy; *Mezőkövesd*: Jobb-oldali-szőlők; *Noszvaj*: Dóc-hegy, Kánya-patak-völgye /HB/, Olaszi-tag; *Szomolya*: Vén-hegy; *Tard*: Hosszú-járó – Üde gyomnövényzetben, cserjés helyeken, akácok szegélyében [8088.3; 8088.4; 8089.3; 8090.1; 8090.2; 8188.1; 8188.2; 8188.3; 8189.1; 8189.2; 8287.2; 8388.1].
- 232. *Atriplex tatarica* L.** (141–255 m) – *Demjén*: belterület (Széchenyi u.); *Noszvaj*: belterület (Szomolyai u.) – Utak mentén, a közutak sózásával terjed [8088.4; 8188.3].
- 235. *Atriplex oblongifolia* Walsdt. et Kit.** (146–295 m) – *Bogács*: Galagonyás, Tomorvár-erdő; *Eger*: Kocsi-teraszos, Pohárszárító; *Harsány*: Nagy-hegy; *Mezőkövesd*: Jobb-oldali-szőlők, Szilos-tető; *Noszvaj*: Árpád-hegy, Tamás-lapos-dűlő; *Novaj*: Ostorosi-rét; *Ostoros*: Kövesdi-út-tető, Ostoros-patak, Rét-oldal; *Tard*: Új-hegy; *Vatta*: Forrás-dűlő – Szikár gyomnövényzetben, fasorok mentén, szórványosan. Soó Rezső avasi adata óta recens adat nem került publikálásra (Soó 1943) [8089.3; 8088.4; 8088.3; 8188.1; 8090.2; 8189.1; 8088.4; 8188.4; 8089.3; 8090.3].
- 242. *Kochia scoparia* (L.) Schrad.** (158–216 m) – *Eger*: belterület (vasútállomás /HB/);

- Harsány*: Nagy-hegy – Gyomtársulásokban, meghonosodóban. VOJTKÓ (2001) az egri várból jelzi [8088.3; 8090.2].
- 244. *Kochia laniflora* (S.G. Gmel.) Borbás** (152–248 m) – *Feldebrő*: Kígyós-patak-völgye, Nagy-legelő /HB/ – Nyílt homoki gyeppen. VOJTKÓ (2001) nem jelzi a flóraműben. [8187.4].
- 255. *Salsola kali* L.** (152 m) – *Eger*: Nagy-rét (rendező pályaudvar) – Törmeléken síttes helyen, alkalmi behurcolás eredményeképp (2003). A Bükkből eddig nem jelezték a fajt [8188.1].
- 269. *Amaranthus albus* L.** (159–173 m) – *Eger*: belterület (Ady E. u.); *Egerszalók*: Kőbojtár – Nyers talajon, gyomos helyeken. A kistáj területén ritka, recens adatokat (pontos lokalitások megnevezése nélkül) Németh Imre ismertet (Németh in VOJTKÓ 2001) [8188.1].
- 274. *Phytolacca esculenta* Van Houtte** (153–341 m) – *Bogács*: Ábrahámka, belterület (strand), Vén-hegy; *Eger*: belterület (Eszperantó sétány, Kallómalom u., Szépasszony-völgy), *Felsőtárkány*: belterület (kerékpárút); *Noszvaj*: belterület (de la Motte kastély, Szomolyai u.), Kánya-patak-völgye; *Miskolc*: belterület (Soltész Nagy Kálmán u.); *Ostoros*: Ostoros-patak – Erősen terjedőben lévő adventív faj. Kisebbségi populációit elsősorban a településeken, illetve azok környezetében találjuk, de azoktól távolabbra is eljut a madarak terjesztésével. Korábban nem volt ismert a Bükk területéről (VOJTKÓ 2001, BALOGH & JUHÁSZ 2012) [8088.3; 8088.4; 8089.3; 8188.1; 8188.4].
- 280. *Arenaria procera* Spreng.** (138–285 m) – *Andornaktálya*: Felső-rét, Szukszer-domb; *Demjén*: Bodzás-oldal, Rózsás-oldal, Szilvás; *Eger*: Agyagos-tető, Császár-domb, Erzsébet-tető, Tornyos-tető, Töviskes-bérc; *Egerszalók*: Kolomp-dugó-tető; *Felsőtárkány*: Akasztó-bérc; *Kerecsend*: Nyitrai-domb; *Novaj*: Ostorosi-rét; *Ostoros*: Hermán-lápa, Kövesdi-út-tető /HB/, Macskás-oldal, Rácpa-dűlő, Verem-part; *Tard*: Hosszú-járó, Kis-bába-szék, Kis-Karud /HB/, Kis-Meggyes, Pokol-oldal, Sugoró-tető – Sztyeppréteken, erdőpuszta-réteken a kistáj több pontjáról előkerült [8088.2; 8088.3; 8089.4; 8187.4; 8188.1; 8188.2; 8188.2; 8188.3; 8188.4; 8188.4; 8189.1; 8189.2].
- 290. *Minuartia frutescens* (Kit.) Tuzson** (199–324 m) – *Eger*: Afrika-tető, Czakó-föld; *Noszvaj*: Engedi-oldal; *Ostoros*: Mocsár-kút-tető, Nagy-Pajdos – Rioltufa kopárokon, nyílt gyepekben fordul elő. Több új hegylábperemi előfordulás vált ismertté a közölt lokalitásokhoz képest. A faj hegységbeli fő elterjedése a Szarvaskő környéki bazalt alapközethez kötődik (VOJTKÓ 2001) [8088.4; 8188.2].
- 300. *Cerastium dubium* (Bastard) Guépin** (153–326 m) – *Bogács*: Aszag-tető, Kőkötő-hegy, Pazsag-otető; *Cserépfalu*: Mész-berek; *Demjén*: Bodzás, Hangács; *Egerszalók*: Kertész-völgy-tető; *Harsány*: Pólya-völgy; *Kerecsend*: Mandili; *Noszvaj*: Hosszú-szél-dűlő; *Novaj*: Nagy-úti-dűlő; *Ostoros*: Ostoros-patak; *Szomolya*: Burbulya; *Tard*: Bála-völgy, Meggyes-tető, Nagy-Száraztó – Üde termőhelyek, mocsárrétek és származékaik szórványos elterjedésű faja, alkalmanként szózott útszegélyekbe is betelepül. Alapvetően síksági elterjedésű (elsősorban szikesekhez köthető). VOJTKÓ (2001) csak archív adatokat ismertet (Vrabélyi és Budai gyűjtéseiből). Molnár Csaba Feldebrőnél gyűjtötte (DE) [8088.4; 8089.3; 8089.4; 8090.1; 8188.1; 8188.3; 8188.4; 8189.1; 8189.2; 8287.2].
- 303. *Cerastium brachypetalum* Desp.** (128–279 m) – *Demjén*: belterület; *Eger*: Afrika, Afrika-tető, Kőporos-tető, Rác-hegy; *Harsány*: Nagy-hegy; *Kerecsend*: belterület; *Noszvaj*: Engedi-oldal /HB/, Hosszú-szél-dűlő /HB/, Olaszi-tag, Tamás-lapos /HB/; *Ostoros*: Verem-part; *Sály*: Mátéka-tető; *Tard*: Kis-Karud; *Tófalu*: Honvéd-halom – Száraz gyepekben, legelőkön. A flóramű „szórványosnak” jelzi (VOJTKÓ 2001), konkrét lokalitások megnevezése nélkül [8088.3; 8088.4; 8089.4; 8090.2; 8090.3; 8188.1; 8188.2; 8188.3; 8287.2; 8288.1].
- 305. *Cerastium semidecandrum* L.** (216 m) – *Egerszalók*: Hársas /HB/ – Száraz gyeppen. VOJTKÓ (2001) „vizsgálendő” státuszúnak jelölte [8188.1].

- 307. *Cerastium glutinosum* Fr.** (153–268 m) – *Demjén*: Hangács-völgy; *Eger*: belterület (Deák F. u.), Császár-domb; *Noszvaj*: Olaszi-tag, Tamás-lapos; *Novaj*: Ostorosi-rét; *Ostoros*: Teröves – Száraz gyepekben valószínűleg a jelzett lokalitásokon túl is többfelé megtalálható a vizsgált területen. Adathiányos taxon, a flóramű csak a közelrokon *C. pumilum* (s.str.)-ot jelzi [8088.4; 8188.1; 8188.2; 8188.3; 8188.4].
- 335. *Lychnis coronaria* (L.) Desr.** (125–373 m) – *Bogács*: Aszag-tető, Avas-oldal, Borda-hegy, Csáj, Játó-alja, Játó-hegy, Kőkötő-hegy, Kopasz-tető, Mosóvásó, Tomorvár-erdő, Tomorvár-fő, Ürgés, Nagy-hegy; *Borsodgeszt*: Meredek-hegy; *Cserépfalu*: Cserépi-legelő, Fidóc, Kopasz-tető, Mész-oldal, Nyomó-hegy; *Cserépváralja*: Karud-hegy, Karud-oldal, Kerékkötő, Kis-parlag, Mangó-tető, Ortás, Sós-tető, Török-rét; *Demjén*: Bilindi-erdő, Demjéni-erdő, Gyalogúti-dűlő; *Eger*: Afrika, Afrika-tető, Afrika-völgy, Agyagos-tető, Borbolya-hegy, Ibolyás-tető, Nagy-Czakó, Szarkás-tető, Szőlőskei-erdő, Tövishes-bérc; *Egerbakta*: Nagy-Hársas, Nagy-Lápolna-völgy, Új-fogás; *Egerszalók*: Pást-part; *Egerszólát*: Templom-oldal; *Feldebrő*: Kígyós-lapos, Kígyós-oldal, Kígyós-tető; *Kács*: belterület (a temető felett), Kecskető-malom-tető, Nagy-barát-rét-tető, Nagy-szoros-eleje, Poklos, Pusztaszőlő, Remete, Srók-oldal; *Kisgyőr*: Halom-vár, Kőporos; *Noszvaj*: Bogácsi-szöllők-oldal, Engedi-oldal, Hosszú-szél-dűlő, Olaszi-tag, Piros-orom, Tamás-lapos-dűlő, Zsidó-szél-dűlő; *Novaj*: Hármashatár; *Ostoros*: Czakó-föld, Kis-Rakottyás, Középhegy, Szilvástető, Tehéntánc; *Sály*: Poklos; *Sirok*: Bagi-tető; *Szomolya*: belterület (a temető felett), Borda-hegy, Borda-oldal, Deber, Gombótás, Gyűr, Gyűrdemecs, Gyűr-tető, Hátmegi, Hátmeg-rét, Ispánberek-tető, Kangyaló, Kis-Rakottyás, Kutya-hegy, Méti-hegy, Novaji-Gyűr-oldal, Nyárjas, Zsellér-földek; *Tard*: Bába-völgy, Karud, Kis-bába-szék, Kis-Meggyes, Új-hegy – Száraz tölgyesekben és származékaikban, cserjésedő legelőkön és regenerálódó parlagokon nagy állományai ismertek [7989.4; 8087.3; 8087.4; 8088.3; 8088.4; 8089.1; 8089.2; 8089.3; 8089.4; 8090.1; 8187.2; 8187.4; 8188.1; 8188.2; 8188.3; 8189.1; 8287.2].
- 339. *Silene otites* (L.) Wibel** (141–307 m) – *Bükkzsérc*: Baglyos-alájáró; *Demjén*: Bodzás-oldal; *Egerszalók*: Hársas-bérc; *Feldebrő*: Kígyós-patak-völgye /HB/; *Noszvaj*: Árpád-hegy, Tamás-lapos-dűlő – Száraz- és nyílt gyepekben [8088.4; 8089.3; 8187.4; 8188.1].
- 346. *Silene dichotoma* Ehrh.** (144–367 m) – *Nagytálya*: Jágerház; *Noszvaj*: Herceg-dűlő, Ravaszlyuk-tető – Lössös gyomtársulásokban, zavart nyílt gyepekben. A Bükkalján ritka előfordulású, újabban Molnár Csaba gyűjtötte Noszvajnál (2004, DE) [8088.4; 8188.3].
- 350. *Silene viscosa* (L.) Pers.** (115–220 m) – *Andornaktálya*: Felső-rét; *Borsodgeszt*: Jaka-tó; *Demjén*: Bodzás-oldal, Tutus-legelő, Vas-oldal; *Egerszalók*: Büdös-kút-tető, Posta-út-dűlő, Széles-lápa-tető; *Emőd*: Bitó-oldal; *Feldebrő*: Bagoly-fogó, Nagy-legelő; *Kerecsend*: Majorsági-dűlő, Nyitrai-domb, Veres-parti-dűlő; *Maklár*: Nagy-rét, Öreg-hegy, Rima-menti; *Novaj*: Ostorosi-rét; *Ostoros*: Verem-part; *Sály*: Tarizsa-tető; *Szihalom*: Töviski; *Tard*: Bálavölgy, Fülök, Fűzfa-oldal, Nagy-Száraztó, Sugoró, Száraz-tó, Száraz-tó-tető; *Tibolddaróc*: Rózsás. – Hegylábperemi löszgyepekben, legelőkön szórványosan. [8089.2; 8089.4; 8090.1; 8090.2; 8187.2; 8187.4; 8188.1; 8188.2; 8188.3; 8188.4; 8189.2; 8287.2; 8288.2].
- 352. *Silene noctiflora* L.** (141–362 m) – *Eger*: belterület (Pacsirta u.), Borbolya-hegy, Császár-domb, Kavicsos-tető, Nádas, Nagy-Czakó; *Noszvaj*: belterület (Kőporosi pincesor), Herceg-dűlő, Ravaszlyuk-tető; *Szomolya*: Hátmeg-rét, Nyárjas. – Zavart gyepekben és erdőkben, gyomtársulásokban. Recens adatát VOJTKÓ (2008) közli (Eger-Felnémet). A Bükkalján feltehetőleg jóval gyakoribb [8088.3; 8088.4; 8188.1; 8188.2; 8287.2].
- 360. *Gypsophila paniculata* L.** (148–153 m) – *Feldebrő*: Kígyós-patak-völgye /HB/, Nagy-legelő – Homokpusztagyep karakterfaja, a Bükkből korábban nem volt közölve [8187.4].
- 364. *Petrorhagia prolifera* (L.) P.W. Ball et Heywood** (115–302 m) – *Andornaktálya*: Nagy-rét-dűlő; *Bogács*: Ábrahámkai-kőbánya, Mosóvásó; *Borsodgeszt*: Szilas; *Demjén*: Csordás-lápa-tető; *Eger*: Rác-hegy; *Feldebrő*: Kígyós-patak-völgye; *Felsőtárkány*: Sűrűszél; *Nagytálya*: Rétföldi-dűlő; *Ostoros*: Elő-hegy; *Szihalom*: Töviski. – Száraz gyepekben,

- parlagokon [8088.2; 8088.3; 8089.3; 8090.3; 8187.4; 8188.1; 8188.2; 8188.3; 8288.2].
- 370. *Dianthus deltoides* L.** (129 m) – *Bükkaranyos*: Avas-tető – Erdőszegélyben, a hegylábperemen ritka, a fa elterjedési súlypontja a Bükk magasabb régióira esik. PIFKÓ & BARINA (2004) a bükkaranyosi Lencsés-völgyből jelzik [8090.2].
- 376. *Dianthus collinus* Waldst. et Kit.** (121–278 m) – *Demjén*: Bodzás-oldal; *Eger*: Barátok-Pap-hegy, Belső-Kis-Rózsás, Dónát-tető, Pohárszárító, Szarkás-tető; *Egerbakta*: Baktai-hegy /HB/, Ivánka-fő, Jani Marci-orma, Új-fogás; *Maklár*: Laposi-dűlő, Nagy-rét, Szilvafa-sorok /HB/; *Tard*: Szekrényes – Útmezzsgyékéből, száraz gyepekből, elsősorban löszgyepekből került kimutatásra. A kistáj legdélibb részéről, a kerecsendi Berek-erdőből VOJTKÓ (2008) közli. [8087.4; 8088.3; 8187.2; 8187.4; 8188.1; 8189.1; 8288.1; 8288.2].
- 377. *Dianthus barbatus* L.** (253 m) – *Egerszalók*: Kővágó – Gyomos útszegélyben; valószínűleg kerti hulladékkal behurcolódva. Adventív előfordulása korábban nem volt jelezve a hegység területéről [8188.1].
- 391. *Nigella arvensis* L.** (148–337 m) – *Demjén*: Bodzás-oldal; *Noszvaj*: Palánk, Ravaszlyuk-tető; *Novaj*: Novaji-patak-völgye /HB/ – parlagterületeken, löszös útmezzsgyéken. Korábban csak a bükkzsérci Kerek-dombról lett közölve (Schmotzer in VOJTKÓ 2001) [8088.4; 8187.4; 8188.2].
- 397. *Caltha palustris* L.** (149–248 m) – *Bükkzsérc*: Kerek-domb-alatti; *Novaj*: Ispán-berek; *Ostoros*: Novaji-patak-völgye; *Szomolya*: Hátmeg-rét; *Tard*: Szekrény-völgy – Dombvidéki patakok mentén fordul elő. A Bükkaljáról csak szórványadatai ismertek, új adatokkal SONKOLY (2014) szolgál a Görömböly-patakról és Miskolctapolcáról [8088.2; 8188.2; 8189.1].
- 409. *Anemone sylvestris* L.** (150–248 m) – *Demjén*: Bodzás-oldal; *Eger*: Agárdi; *Ostoros*: Elő-hegy – hegylábperemi löszgyepekben fordul elő. A Bükkalján ritka, elsősorban a Tárkányi-medencére koncentrálódik a faj előfordulása [8088.3; 8187.4; 8188.2].
- 411. *Anemone nemorosa* L.** (186 m) – *Eger*: Kőkút-völgy /HB/ – Zárt hársas erdőssztyepp-erdőben. A belterület (Szépasszony-völgy) közelsége ellenére őshonosnak tekinthető. Recens adat nem volt ismert a Bükkből, PRODÁN (1906) adatai nem kerültek megerősítésre (Érsek-kert, Felnémet) [8188.1].
- 414. *Pulsatilla grandis* Wender.** (142–318 m) – *Cserépfalu*: Putyogó; *Demjén*: Agyagos, Bodzás-oldal, Rózsás-oldal; *Eger*: Afrika-tető, Nagy-Rózsás; *Noszvaj*: Dóc-hegy; *Ostoros*: Kis-Rakottyás, Nagy-Rakottyás; *Tard*: Karud – Száraz gyepekben, cserjésedő legelőkön. A jelzett új lokalitásokon többnyire szálanként, kis állomány mérettel reprezentált a faj [8088.3; 8088.4; 8089.3; 8089.4; 8090.1; 8187.4; 8188.1; 8188.2; 8188.3; 8188.4].
- 416. *Pulsatilla nigricans* Störck** (150–307 m) – *Cserépfalu*: Kecskőr; *Demjén*: Agyagos, Cseresznyés, Gulya-állás, Hegyes-kő, Hegyes-kő-bérc, Pünkösdi-hegy; *Eger*: Császárdomb, Csobánka, Czakó-föld, Erzsébet-tető, Kertész-völgy-tető, Nagy-Czakó, Novaji-patak-völgye, Tornyos-tető; *Egerszalók*: Agyagos, Büdös-kút-tető /HB/, Büdös-kút-völgy, Csordás-lápa, Csordás-lápa-tető, Galagonyás-tető, Gulya-állás /HB/, Hársas, Hársas-bérc, Kertész-völgy, Kertész-völgy-tető, Kőbojtár, Kolomp-dugó-bérc, Kolomp-dugó-tető, Maklány-völgy, Maklyán-vár, Menyecske-hegy, Széles-lápa-tető; *Miskolc*: Csurgó-tető /HB/; *Noszvaj*: Ábrahámkai-kőbánya, Árpád-hegy, Csurgós-kút-oldal, Dóc-hegy, Engedi-oldal, Nyilas-már; *Ostoros*: Kis-Rakottyás, Macskás-oldal, Verem-part; *Szomolya*: Hátmegi, Ispán-berek-tető, Kaptár-oldal, Kutya-hegy – Száraz gyepekben, elsősorban riolittufán nem ritka. Különösen gyakori az Egerszalók környéki cserjésedő gyepekben. Jelentős adatbővülés a korábbi közlésekhez képest [7990.4; 8088.4; 8089.1; 8089.3; 8089.4; 8187.4; 8188.1; 8188.2; 8188.3; 8189.1].
- 418. *Clematis integrifolia* L.** (114–291 m) – *Andornaktálya*: Felső-rét, Köles-föld, Tó-rét-dűlő; *Bogács*: Ábrahámka, Halastó, Szög-lapos, Vén-hegy; *Borsodgeszt*: Avas, belterület (temetőkert), Kis-völgy-dűlő, Meredek-hegy; *Bükkaranyos*: Felső-Nagy-rét; *Bükkzsérc*: Alsó-

hegy, Felső-Csókás; *Cserépfalu*: Alsó-rét /HB/; *Demjén*: Agyagos, belterület (temetőkert), Bodzás-oldal, Bodzás-tető, Csordás-lápa-tető, Gulya-állás, Gyalogúti-dűlő, Hangács, Messzelátó-tető, Nagy-alsó-rét, Rózsás-oldal, Szilvás, Vas-oldal; *Eger*: Afrika-tető, Barátok-Pap-hegy, belterület (Dónát-temető, zsidó temető), Cigléd-oldal, Dónát-tető, Kertész-völgy-tető, Kis-Ecsér, Kis-Kocs, Kis-Rózsás, Külső-Kis-Rózsás, Pohárszárító, Pokol-gödre, Rácz-hegy, Somos, Tó-rét-dűlő; *Egerbakta*: Alsó-rét, Baktai-hegy, belterület (temetőkert), Kovács-földje, Pap-tag, Róka-lyuk, Szőlő-tető, Töviskes-völgy, Új-fogás, Varnyas; *Egerszalók*: belterület (temetőkert /HB/), Galagonyás-tető, Laskó, Nagy-Ádám-völgy; *Egerszólát*: Alsó-völgy; *Felsőtárkány*: Tagos-dűlő; *Füzesabony*: Nagy-rét, Sós-úti-dűlő; *Harsány*: belterület (temetőkert), Pólint, Punk-hegy; *Kerecsend*: belterület (temetőkert), Nagy-aszó-dűlő; *Maklár*: Aszó-ér, Eger-patak, Koszperium-domb, Nagy-rét, Szilvafa-sorok, Városi-dűlők; *Mezőkövesd*: Novaji-patak, Tag-birtok; *Nagytálya*: Alsó-Proletár, Jágerház, Öreg-hegy; *Noszvaj*: belterület (régi temetőkert), Zsidó-szél-dűlő; *Novaj*: Diós-tábla, Novaji-völgy, Ostorosi-rét, Rókás-gödör; *Nyékládháza*: belterület (temetőkert); *Ostoros*: Hosszú-szilvás, Kis-kóporos, Kóporos-dűlő, Kövesdi-út-tető, Ostoros-patak; *Sály*: belterület (temetőkert); *Szihalom*: Novaji-patak; *Szomolya*: Alsó-rét, Borda-oldal, Burbulya, Hátmeg-rét, Ispánberek-tető, Kaptár-oldal, Látó-hegy, Méti-hegy, Sugoró; *Tard*: Bába-völgy, belterület (temetőkert), Cserépváraljai-patak-völgye, Fűzfa-oldal, Hosszú-járó, Jeges, Karud, Kis-Meggyes, Nagy-bába-szék, Pokol-oldal, Sugoró, Száraz-tó, Tatár-hegy, Új-hegy; *Tibolddaróc*: Hosszú-él – A tipikus völgytalpi mocsár- és kaszálórési előfordulásokon túl, számos esetben szárazgyepekről, útmezsgyékről, cserjésekből és temetőkertekből is kimutatásra került a faj. Jelentős adatbővülés a korábbi adatközlésekhez képest [8087.4; 8088.2; 8088.3; 8088.4; 8089.3; 8089.4; 8090.1; 8090.2; 8090.3; 8187.2; 8187.4; 8188.1; 8188.2; 8188.3; 8188.4; 8189.1; 8189.2; 8189.3; 8287.2; 8288.1; 8288.2].

423. *Clematis recta* L. (148–331 m) – *Demjén*: Bodzás-tető; *Eger*: Agárdi, Ibolyás-tető, Pohárszárító, Rácz-hegy, Sárasd-völgy, Szőlőskei-erdő; *Egerbakta*: Róka-lyuk; *Maklár*: Aszó-ér; *Miskolc*: Komlós-völgy, Magos-hegy; *Noszvaj*: Vesszős – Nyíltabb erdőkből, cserjés szegélyekben. A publikált bükkaljai előfordulások jelentős része a Tárkányi-medencéből származott [7990.1; 8087.4; 8088.3; 8088.4; 8187.4; 8188.1; 8188.3].

424. *Adonis vernalis* L. (122–379 m) – *Bogács*: Csáj, Kopasz-tető, Pazsag-oldal, Szilos-tető, Ürgés /HB/; *Borsodgeszt*: Avas, Szilas; *Bükkzsérc*: belterület (temetőkert), Felső-Csókás; *Cserépfalu*: Mész-hegy; *Cserépváralja*: Karud-hegy; *Demjén*: Agyagos, belterület (temetőkert), Bodzás-oldal, Bodzás-tető, Csordás-lápa-tető, Demjéni-erdő, Farkas-hegy, Gulya-állás, Gyalogúti-dűlő, Kóporos, Messzelátó-tető, Rózsás-oldal, Szilvás, Vas-oldal; *Eger*: Agyagos, Agyagos-tető, Cinege, Kavicsos-tető, Kis-Nyugodó, Pincesor, Rácz-hegy, Rosszkálló, Szél-domb, Töviskes-bérc; *Egerszalók*: Agyagos, Pást-part; *Felsőtárkány*: Vigyorgó-oldal; *Kerecsend*: Veres-parti-dűlő; *Noszvaj*: Dóc-hegy, Vesszős /HB/; *Novaj*: Kert-alja, Ostorosi-rét; *Ostoros*: Kis-Rakottyás, Kövesdi-út-tető, Verem-part; *Sály*: belterület (temetőkert), Mátéka-tető; *Szomolya*: Gyűr, Hátmegi, Sugoró /HB/, Zangol-alj /HB/; *Tard*: belterület (temetőkert), Fülök, Hosszú-járó, Karud, Kis-Karud, Lapos-dűlő, Nagy-Meggyes /HB/, Pokol-oldal, Pokol-völgy, Sugoró-tető, Tatár-hegy, Új-hegy; *Tibolddaróc*: belterület, Hosszú-él, Rózsás – Sztyeppréteken, legelőkön a kistáj több pontján. A gyepterületek záródásával, cserjésedésével korábbi hatalmas állományai helyenként megszűnőben vannak [8088.1; 8088.2; 8088.3; 8088.4; 8089.1; 8089.3; 8089.4; 8090.1; 8090.3; 8187.2; 8187.4; 8188.1; 8188.2; 8188.3; 8188.4; 8189.1; 8189.2; 8287.2].

427. *Adonis aestivalis* L. (119–307 m) – *Andornaktálya*: Nagy-rét-dűlő; *Borsodgeszt*: Szilas; *Demjén*: Hangács-völgy, Nagy-alsó-rét; *Eger*: belterület (Aradi u.), Kis-Nyúzó, Nagy-Orbán-völgy; *Egerbakta*: Baktai-hegy, Kovács-földje, Nagy-Hársas, Tök-fő-tető, Varnyas; *Egerszalók*: belterület (temetőkert), Kertész-völgy-tető; *Kerecsend*: Mandili; *Maklár*: Baglyas; *Noszvaj*: Tekenő-hát /HB/ – Gyomtársulásokban, szántószegélyekben. VOJTKÓ

- (2001) a Bükkalján gyakorinak jelzi (konkrét lokalitások megnevezése nélkül) [8087.4; 8088.4; 8088.4; 8090.3; 8187.2; 8187.4; 8188.1; 8188.3; 8188.4; 8287.2].
- 434. *Ranunculus trichophyllus* Chaix** (144–194 m) – *Bogács*: Halastó – Iszapos szegélyben. Recens adata csak a tardi Bála-völgyből volt ismert (Schmotzer in VOJTKÓ 2001) [8089.3].
- 436. *Ranunculus pedatus* Waldst. et Kit.** (107–308 m) – *Bogács*: Kopasz-tető, Pázsag-oldal, Pincesor, Vén-hegy; *Borsodgeszt*: Jaka-tó, Kerek-hegy; *Bükkábrány*: belterület (temetőkert); *Bükkaranyos*: belterület (temetőkert), Bitó-part; *Bükkzsérc*: Alsó-hegyi pincék, belterület (temetőkert); *Demjén*: belterület (temetőkert), Bodzás, Egyház-domb, Farkas-hegy, Hangács-völgy; *Eger*: belterület (Attila u.; Hősök temetője, Kisasszony-temető, zsidó temető), Cinege, Császárdomb, Csorda-kút-lápa, Felnémet (temetőkert), Kis-Kocs-tető, Kutya-hegyi-dűlő; *Egerbakta*: belterület (temetőkert); *Egerszalók*: belterület (temetőkert), Maklyán-vár, Széles-lápa-tető; *Feldebrő*: Bagoly-fogó, Hangyás; *Felsőtárkány*: Őr-hegy; *Hársány*: belterület (temetőkert, öreg temető); *Kerecsend*: belterület (temetőkert); *Kisgyőr*: belterület (temetőkert); *Miskolc*: belterület (zsidó temető); *Nagytálya*: belterület (temetőkert), Zsidó-domb; *Noszvaj*: Árpád-hegy, belterület (régi temető); *Novaj*: Éslánc, Kert-alja; *Nyékládháza*: Alsó-Barkócás; *Ostoros*: Kövesdi-út-tető, Macskás-oldal, Ostorosi-víztározó, Rétre-járó-dűlő, Szérű-part, Verem-part; *Sály*: belterület (temetőkert), Lator-út (temetőkert); *Szihalom*: Rima-parti-dűlő; *Szomolya*: Gyep, Kaptár-rét, Látó-hegy, Sugoró, Zangol-alj; *Tard*: Bála-völgy, belterület (temetőkert), Fülök, Fűzfa-oldal, Hosszú-járó, Kert-alja, Kis-bába-szék, Kis-Karud, Kis-Meggyes, Lapos-dűlő, Meggyes-tető /HB/, Nagy-Száraztó, Pokol-völgy, Sugoró, Száraz-tó, Szekrény-völgy; *Tibolddaróc*: belterület, Hosszú-él, Rózsás; *Tófalu*: Honvéd-halom; *Vatta*: belterület (temetőkert) – Rövidfűvű száraz gyepekben találjuk a kistáj több pontján, temetőkertekben is jellemző. Növényföldrajzilag a hegylábperemi gyepek alföldi kapcsolataira utal előfordulása. Jelentős adatbővítés a korábbi adatközlésekhez képest [7990.3; 7990.4; 8087.4; 8088.1; 8088.3; 8088.4; 8089.1; 8089.2; 8089.3; 8089.4; 8090.1; 8090.2; 8090.3; 8187.2; 8187.4; 8188.1; 8188.2; 8188.3; 8188.4; 8189.1; 8189.1; 8189.2; 8190.1; 8287.2; 8288.1; 8288.2].
- 437. *Ranunculus illyricus* L.** (160–373 m) – *Cserépfalu*: Cserépi-legelő, Mész-hegy; *Cserépváralja*: Karud-hegy; *Demjén*: Agyagos, belterület (temetőkert), Közép-bérc, Rózsás-oldal; *Eger*: Császárdomb; *Egerszalók*: Büdös-kút-tető, Galagonyás-tető, Új-fogás-tető; *Kács*: Kecskő-malom-tető; *Kisgyőr*: Meggyes-tető; *Novaj*: belterület (temetőkert), Homokos-tető, Kerek-domb; *Ostoros*: Rácpa-dűlő; *Sály*: Poklos, Tagosok-legelője; *Szomolya*: Ispán-hegy, Kaptár-rét, Zsellér-földek; *Tard*: Kis-Karud, Nagy-Száraztó, Sugoró, Száraz-tó-tető – Száraz gyepekben a vizsgált terület több pontján [8089.1; 8089.2; 8089.4; 8187.4; 8188.1; 8188.2; 8188.3; 8189.1; 8189.2].
- 446. *Ranunculus sardous* Cr.** L. (121–259 m) – *Eger*: belterület (Klapka Gy. u.), Külső-Sík-hegy; *Egerszalók*: Büdös-kút-völgy; *Kerecsend*: Veres-parti-dűlő; *Mezőkövesd*: Mezőkövesdi-víztározó; *Noszvaj*: Pipis-dűlő; *Sály*: Alsó-rét. – Üde és gyomos gyepekben, elszórtan. VOJTKÓ (2001) recens előfordulását nem jelzi [8088.4; 8090.3; 8188.1; 8189.3; 8287.2].
- 448. *Ranunculus arvensis* L.** (119–283 m) – *Cserépfalu*: Szurdok; *Cserépváralja*: Égés-tető; *Demjén*: Farkas-hegy, Varjas-dűlő; *Egerbakta*: Nagy-Hársas; *Egerszalók*: Kertész-völgy-tető; *Kerecsend*: belterület (3-as főút), Mandili; *Noszvaj*: Hosszú-szél-dűlő /HB/, Pipis-dűlő – Parlagterületeken, vetés szélében, szőlőtáblákban. Prodán Gyula (2006) még közönségesnek jelzi Eger környékén („mindenütt a vetésekben”). Németh Imre pontos lokalitás nélkül jelzi Demjén, Eger, Egerszalók és Kerecsend határából (NÉMETH in VOJTKÓ 2001), míg PIFKÓ & BARINA (2004) két lokalitással bővíti ismereteinket a faj elterjedésére vonatkozóan [8087.4; 8088.4; 8089.1; 8089.3; 8187.4; 8188.1; 8188.3; 8287.2; 8288.1].
- 450. *Ranunculus auricomus* L.** (122–287 m) – *Egerbakta*: belterület (temetőkert); *Egerszalók*: Alsó-hegy; *Kisgyőr*: Mocsolyástelep (temetőkert); *Noszvaj*: Engedi-oldal; *Tard*:

- Bála-völgy – Üdébb erdőkben, árnyas helyeken. Erdei elemeket is tartalmazó temetőkertekből is kimutatásra került. [8087.4; 8088.4; 8089.4; 8090.1; 8187.2].
- 457. *Ceratocephala testiculata* (Crantz) Roth** (158 m) – *Eger*: belterület (vasútállomás) – sínek között, kőmurván. Jellemző társuló fajai: *Puccinellia distans*, *Eragrostis minor*, *Erophila verna*, *Veronica arvensis*, *Polygonum aviculare*, *Senecio vernalis* és *Lepidium rudemale*. Csak a bőcsapadékú teleket követően jelenik meg. A Bükkből korábban nem jelezték. A Matricum területén is ritka előfordulása [8188.1].
- 459. *Myosurus minimus* L.** (128–248 m) – *Demjén*: Út-melléke; *Szomolya*: Látó-hegy; *Tard*: Bála-völgy, Nagy-Száraztó – Marhataposta legelőkön illetve nedves szántókon, a kistáj területén igen szórványosan. VOJTKÓ (2001) csak Kerecsendről, a kistáj határáról közli [8089.4; 8188.2; 8188.3; 8189.2].
- 462. *Thalictrum minus* L.** (115–238 m) – *Bogács*: belterület (Fürdő u.); *Demjén*: Bodzás-oldal, Csordás-lápa-tető, Gyalogúti-dűlő; *Eger*: Sínai; *Felsőtárkány*: belterület (kerékpárút), Tagos-dűlő; *Novaj*: Ostorosi-rét; *Ostoros*: Kövesdi-út-tető, Ostoros-patak, Rétre-járó-dűlő; *Szihalom*: Töviski; *Tard*: belterület (temetőkert), Szekrényes /HB/, Szekrény-völgy. – Száraz- és félszáraz gyepekben, cserjésekben, útrézsűkben. A kistáj területén szórványos előfordulása [8088.1; 8187.2; 8187.4; 8188.1; 8188.4; 8189.1; 8189.2; 8288.2].
- 466. *Thalictrum lucidum* L.** (118–287 m) – *Andornaktálya*: Tó-rét-dűlő; *Bogács*: Ábrahámka, Halastó /HB/, Vén-hegy; *Borsodgeszt*: Avas, Kis-völgy-dűlő, Pólya-völgy; *Bükkzsérc*: Felső-Csókás, Kerek-domb-alatti; *Cserépfalu*: Gyúr-hegy; *Cserépváralja*: Török-rét; *Demjén*: Farkas-hegy, Hangács-völgy, Laskó, Szilvás; *Eger*: Agyagos-tető, Cigléd-oldal, Cinege, Császár-domb, Hideg-völgy, Kis-Nyúzó, Kocsi-teraszos, Rác-hegy, Rózsás-alja, Sárasd-völgy; *Egerbakta*: Baktai-hegy, belterület (temetőkert), Jani Marci-orma, Róka-lyuk, Töviskes-völgy, Varnyas; *Egerszalók*: Egerszalóki-víztározó, Laskó; *Egerszólát*: Préda-hegy; *Emőd*: Bitó-oldal, Hideg-völgy; *Felsőtárkány*: Bő-völgy; *Maklár*: Szilvafa-sorok; *Miskolc*: Bükkaranyosi Vaskapu; *Noszvaj*: Nagy-rétek, Sárasd-völgy, Szitorok-oldal; *Ostoros*: Csátés-völgy, Közép-hegy, Nagy-völgyi-tábla, Ostorosi-víztározó, Ostoros-patak, Rétre-járó-dűlő, Verem-part; *Sály*: belterület (temetőkert), Verebes; *Szomolya*: Gyep, Hátmeg-rét, Ispánberek, Nyárjas; *Tard*: Bab Pál-völgy, Bála-völgy, Cserépváraljai-patak-völgye, Hosszú-járó, Karud-alja, Kis-Karud, Meggyes-tető, Sugoró /HB/, Szekrényes, Szekrény-völgy – Mocsárréteken, kaszálókon, de száraz, degradált helyeken (például parlagokon is). VOJTKÓ munkájában (2001) adathiányos, melyet PIFKÓ & BARINA (2004) pontosít a kistáj vonatkozásában. SONKOLY (2014) a miskolctapolcai Komlós-völgyből jelzi. [7990.4; 8087.4; 8088.2; 8088.3; 8088.3; 8088.3; 8088.4; 8089.3; 8089.4; 8090.2; 8090.3; 8187.2; 8187.4; 8188.1; 8188.1; 8188.2; 8188.3; 8188.4; 8189.1; 8189.2; 8288.1].
- 470. *Berberis vulgaris* L.** (191–336 m) – *Bogács*: Kerek-cserje; *Demjén*: Cseresznyés, Messzelátó-tető; *Eger*: Afrika-tető, Agyagos, Csobánka, Kerékkötő-lapos, Kis-Ecsér; *Egerszalók*: Büdös-kút-tető, Csordás-lápa-tető, Kolomp-dugó-bérc, Kővágó; *Noszvaj*: Kőköttő-hegy, Piros-orom, Vesszős; *Ostoros*: Kis-Rakottyás, Közép-hegy – Száraz tölgyesekben, legelőkön a kistáj több pontján [8088.3; 8088.4; 8089.3; 8188.1; 8188.2; 8188.3].
- * ***Berberis julianae* C. K. Schneid.** (217–235 m) – *Bogács*: Vén-hegy; *Cserépváralja*: Kis-parlag – Zavart gyeppen, pincetetőn. Kivadulás, a Bükkből ezeddig nem volt jelezve [8089.3].
- 471. *Mahonia aquifolium* (Prush) Nutt.** (179–295 m) – *Eger*: Czakó-föld, Kutya-hegyi-dűlő, Nyerges-tető; *Egerszalók*: Négyes-határ; *Felsőtárkány*: Belterület (kerékpárút); *Noszvaj*: Bogácsi-szőlők-oldal, Tamás-lapos-dűlő; *Szomolya*: Zangol-alj – Akácokban és egyéb erdőszűlő területeken. Kultúrmaradvány, mely spontán terjed. A Bükkből elsőként Sonkoly (2014) jelzi kivadulását (Miskolctapolca) [8088.1; 8088.3; 8088.4; 8188.1; 8189.1].
- 493. *Fumaria vaillantii* Loisel.** (224 m) – *Szomolya*: Ispánberek-tető /HB/ – Útmenti

- törmelékkupacon. VOJTKÓ (2001) szórványosnak jelzi a Bükkből, de konkrét recens adatot nem ad meg [8188.2].
- 495. *Sisymbrium officinale* (L.) Scop.** (157 m) – *Eger*: belterület (Érsek-kert /HB/). – Sétaút és kerékpárút füves szegélyében. A Bükkben ritka előfordulása, bár VOJTKÓ (2001) gyakran jelzi. Egri adata már Vrabélyitól (1868, BP) és Prodántól (PRODÁN 1906) is ismert [8188.1].
- 497. *Sisymbrium altissimum* L.** (268 m) – *Eger*: belterület (Fazola H. u. /HB/); *Noszvaj*: Olaszi-tag (= Farkas-kő) /HB/ – Szikár gyomtársulásokban, macskaköves útszegélyben illetve riolittufa kopáron [8088.4].
- 500. *Sisymbrium loeselii* Jusl.** (134–176 m) – *Demjén*: Szilvás; *Eger*: belterület (Kistályai u., Tetemvár u.), *Eger-patak*, Nagy-Galagonyás – Lössös gyomtársulásokban, útszegélyekben. VOJTKÓ (2001) és az azt követő publikációk recens adatát nem ismertetik, a Bükkalján is ritka előfordulása [8088.3; 8187.4; 8188.1].
- 504. *Myagrum perfoliatum* L.** (217 m) – *Egerbakta*: Tök-fő-tető – Parlagterületen, vaddisznótúrásban pár tő (2007). Erősebb állományát találtam az Eger feletti Nagy-Eged szőlőiben, melyre az archív adatok is vonatkozhatnak (VRABÉLYI ap. SOÓ 1937). Recens előfordulás nem volt ismert [8087.4].
- 509. *Erysimum repandum* L.** (129–278 m) – *Andornaktálya*: Kerek-szilvás /HB/, Szukszerdomb; *Bogács*: Szilos-tető, Ürgés; *Demjén*: Csordás-lápa-tető, Farkas-hegy, Felső-rét, Gyalogúti-dűlő, Hangács-völgy, Kis-eresztvény, Közép-bérc; *Eger*: Békési-dűlő, Csorda-kút-lápa, Kis-Kocs, Kocsi-teraszos, Közép-hegy-dűlő, Szala-völgy; *Egerbakta*: Téglá-égető; *Egerszalók*: Büdös-kút-tető, Csordás-lápa-tető, Fegyveres-árok, Hársas, Kertész-völgy-tető; *Egerszólát*: Nagy-határ-domb; *Kerecsend*: Mandili; *Maklár*: Öreg-hegy; *Nagytálya*: Nagyaszóli-szőlő, Pipis-tető; *Noszvaj*: Bogácsi-szőlők-oldal; *Novaj*: Homokos-tető, Ostorosi-rét, Rókás-gödör; *Ostoros*: Hálás-tető, Rácpa-dűlő, Verem-part; *Szomolya*: Ispán-berekre-járó, Látó-hegy, Zangol-alj; *Tard*: Batúz, Fülök, Kert-alja, Kis-Karud, Meggyes-tető /HB/ – Gyomtársulásokban, különösen szőlőültetvényekben. Adathiányos taxon, mely a Bükkalján gyakran tekinthető [8087.4; 8088.1; 8088.3; 8088.4; 8089.4; 8187.2; 8187.4; 8188.1; 8188.2; 8188.3; 8188.4; 8189.1; 8189.2; 8287.2].
- 510. *Erysimum diffusum* Ehrh.** (148–329 m) – *Andornaktálya*: Parti-dűlő, Valé; *Cserépfalu*: Putyogó; *Demjén*: Cseresznyés, Csordás-lápa-tető, Hegyes-kő, Messzelátó-tető, Pünkösdi-hegy, Rózsás-oldal; *Eger*: Bánya-kert, belterület (Ostrom u.), Erzsébet-tető, Nagy-rét, Tihamér, Tornyos-tető; *Egerszalók*: Agyagos, Hársas-bérc, Kertész-völgy-tető, Széles-lápa-tető, Vágás-völgy; *Feldebrő*: Kígyós-patak-völgye /HB/, Nagy-legelő; *Noszvaj*: Árpád-hegy /HB/, Nyilas-már, Olaszi-tag /HB/, Tamás-lapos-dűlő; *Novaj*: Hármashatár; *Ostoros*: belterület (pincesor), Rácpa-dűlő; *Tard*: Bála-völgy – Száraz gyepeken, különösen riolittufa kopárokon elterjedt. Egy egri adatán túl (Schmotzer in VOJTKÓ 2001) recens adatközlés nem történt [8088.3; 8088.4; 8089.3; 8089.4; 8187.2; 8187.4; 8188.1; 8188.2; 8188.3; 8188.4].
- 514. *Erysimum odoratum* Ehrh.** (154–316 m) – *Demjén*: Hangács-völgy, Hegyes-kő-bérc /HB/, Kóporos, Közép-bérc, Szőlők-háta; *Eger*: Kerékkötő-lapos, Nádas; *Noszvaj*: Vesszős – Száraz tölgyesekből, szegélytársulásokból került kimutatásra. A faj bükki elterjedése a Bükk magasabb régióira esik. [8088.4; 8188.3].
- 516. *Hesperis tristis* L.** (141–262 m) – *Demjén*: Bodzás-oldal, Szilvás; *Eger*: Cigléd-oldal; *Novaj*: Ostorosi-rét; *Ostoros*: Kövesdi-út-tető /HB/; *Szomolya*: Ispán-hegy; *Tard*: Karud, Kis-Karud /HB/, Lapos-dűlő – Hegylábperemi, elsősorban löszös száraz gyepek ritka faja. [8088.3; 8089.4; 8187.4; 8188.2; 8188.4; 8189.2].
- 521. *Matthiola longipetala* (Vent.) Dc. subsp. *bicornis* (Sm.) P.W. Ball** (278 m) – *Noszvaj*: Zsidó-szél-dűlő – Kihordott kerti hulladékon, szubszpontán (1996). A Bükkből nem jelezték korábban. [8088.4].

- 530. *Armoracia rusticana* G. Gaertn., B. Mey. et Schreb.** (157–225 m) – *Eger*: Bányakert, Rossz-kálló; *Ostoros*: Csátés-völgy – Gyomos réteken, települések környezetében. Recens adatok nem lettek közölve, VOJTKÓ (2001) szerint szórványos (konkrét helymegjelölések nélkül) [8088.1; 8188.1; 8188.2].
- 539. *Cardamine hirsuta* L.** (155 m) – *Eger*: belterület (Eszperantó sétány /HB/) – Belterületi virágágások gyomnövényzetében (2004). A Bükkből eddig nem jelezték. A bizonyító példánya Debreceni Egyetem Herbáriumában (DE) található [8088.3; 8188.1].
- 562. *Rorippa austriaca* (Crantz) Bess.** (115–245 m) – *Bogács*: Halastó; *Borsodgeszt*: Meredek-hegy, Pólya-völgy; *Eger*: belterület (Rákóczi u.), Rossz-kálló; *Egerbakta*: Zebe-lápa; *Egerszalók*: Kertész-völgy; *Emőd*: Hideg-völgy; *Felsőtárkány*: Bő-völgy; *Füzesabony*: Nagy-rét; *Nagytálya*: Rétföldi-dűlő; *Noszvaj*: belterület (Szomolyai u. /HB/); *Ostoros*: Csátés-völgy; *Tard*: Nagy-Száraztó – Üde és zavart réteken, gyomtársulásokban. A Bükkalján nem ritka, annak ellenére, hogy a flóramű (VOJTKÓ 2001) csak egy herbáriumi (Budai gyűjtése Miskolcra) és egy recens adatot (Tard) ismertet [8087.4; 8088.1; 8088.2; 8088.3; 8089.3; 8090.1; 8090.2; 8090.3; 8188.1; 8188.2; 8188.3; 8189.2; 8288.2].
- 569. *Draba nemorosa* L.** (115–231 m) – *Felsőtárkány*: belterület (Fő u.); *Ostoros*: Középhegy; *Szihalom*: Rima-parti-dűlő; *Szomolya*: Ispán-berek – Száraz gyepekből és azok származékaiból került kimutatásra. Igen adathiányos faj, valószínűleg a jelzettnél jóval gyakoribb a Bükkalján [8088.2; 8188.2; 8288.2].
- 574. *Camelina microcarpa* Andr. ex DC.** (158–302 m) – *Bogács*: Ábrahámkai-kőbánya, Vén-hegy; *Bükkzsérc*: Baglyos-alájáró; *Demjén*: Cseresznyés; *Eger*: Sík-hegy; *Mezőkövesd*: Pázsag; *Noszvaj*: Árpád-hegy /HB/; *Novaj*: Hármashatár; *Ostoros*: Rácpa-dűlő; *Szomolya*: Burbulya, Nyárjas; *Tard*: Sugoró-tető – Száraz gyepekben és gyomtársulásokban a kistáj több pontján. Adathiányos faj, VOJTKÓ (2001) recens adatot nem közöl, PIFKÓ & BARINA (2004) Vattáról közli [8088.4; 8089.3; 8188.2; 8188.3; 8189.1; 8189.2; 8189.3].
- 589. *Thlaspi jankae* Kern.** (137–378 m) – *Andornaktálya*: Felső-rét /HB/, Szukszer-domb, Tető; *Bogács*: Ábrahámka, Ábrahámkai-kőbánya, belterület (temetőkert), Halastó, Játó-alja, Kerek-cserje, Kőköth-hegy /HB/, Kopasz-tető /HB/, Pázsag-oldal, Pincesor, Szilos-tető, Ürgés, Vén-hegy; *Borsodgeszt*: Avas, Baracs-dűlő /HB/, belterület (temetőkert), Jaka-tó, Pince-part, Szilas /HB/; *Bükkaranyos*: belterület (temetőkert); *Bükkzsérc*: Alsó-hegyi pincék, belterület (temetőkert), Felső-Csókás, Nádasd; *Cserépfalu*: belterület (új temetőkert /HB/), Berezd-oldal, Cserépi-legelő /HB/, Hideg-kút-lapos, Hosszú-part, Kecskőr /HB/, Mész-berek /HB/, Mész-hegy, Mész-oldal, Putyogó, Temetői Őr-hegy; *Cserépváralja*: Dobirét /HB/, Karud-hegy; *Demjén*: Agyagos /HB/, belterület (temetőkert), Bodzás /HB/, Cseresznyés, Csordás-lápa-tető, Egyház-domb /HB/, Farkas-hegy /HB/, Gulya-állás, Hangács-völgy, Hegyes-kő, Hegyes-kő-bérc /HB/, Kőporos, Kő-tető, Menyecske-hegy, Nyitrai-lapos, Pünkösdi-hegy, Rózsás-oldal /HB/, Szöllők-háta; *Eger*: Afrika-tető, Agyagos, Agyagos-tető /HB/, Baktai-hegy, belterület (Hősök temetője /HB/), Cigléd-oldal, Cinege, Dónát-tető, Felnémet (Kutya-hegy temetőkert), Katonai-sánc, Kerek-domb, Kis-Nyugodó, Kolomp-dugó-tető, Középhegy-dűlő, Kutya-hegyi-dűlő, Nyerges, Nyerges-tető, Pinándli, Pincesor, Rác-hegy, Szarkás-tető, Szél-domb, Töviskes-bérc; *Egerbakta*: belterület (temetőkert /HB/), Őr-hegy, Róka-lyuk, Téglá-égető; *Egerszalók*: Agyagos, belterület (temetőkert), Büdös-kút-tető, Büdös-kút-völgy, Csordás-lápa, Csordás-lápa-tető, Egerszalóki-víztározó, Franc-lapos, Galagonyás-tető /HB/, Gulya-állás /HB/, Hársas, Hársas-bérc, Kertész-völgy /HB/, Kertész-völgy-tető, Kőbojtár /HB/, Kolomp-dugó-bérc, Kolomp-dugó-tető /HB/, Maklány-völgy, Maklány-vár, Menyecske-hegy /HB/, Négyeshatár, Serpenyő, Széles-lápa-tető, Vágás-völgy; *Egerszólát*: Nagy-határ-domb; *Feldebrő*: Bagoly-fogó; *Felsőtárkány*: Akasztó-bérc, belterület (temetőkert), Nyavalyás-dűlő, Őr-hegy, Szőlők-alja, Tagos-dűlő /HB/; *Hársány*: Baracs-tető, belterület (temetőkert), Pólint /HB/; *Kerecsend*: belterület (temetőkert /HB/), Nyitrai-dűlő; *Kisgyőr*: belterület (temetőkert)

/HB/), Halom-vár, Mocsolyástelep (temetőkert /HB/); *Miskolc*: Asító-dűlő, belterület (zsidó temető), Magos-hegy, Mihályka, Nádas-tó-völgy /HB/, Szent Kereszt-hegy; *Nagytálya*: belterület (temetőkert), Jatu, Kis-völgy, Pusztá-oldal, Zsidó-domb; *Noszvaj*: Ábrahámkai-kőbánya, Árpád-hegy /HB/, belterület (régii temető, De la Motte-kastély parkja), Engedi-oldal /HB/, Kőkötő-hegy, Nyilas-már, Palánk, Vesszős /HB/, Zsidó-szél-dűlő; *Novaj*: belterület (temetőkert), Bolhás-tető, Homokos-tető, Kert-alja, Ostorosi-rét; *Nyékládháza*: belterület (temetőkert); *Ostoros*: Hermán-tető, Kis-Kőporos-dűlő /HB/, Macskás-oldal, Rétre-járó-dűlő, Szadur, Szilvás-tető, Verem-part; *Sály*: belterület (temetőkert), Lator-út (latori temető), Mátéka-tető; *Szomolya*: Burbulya, Gyep, Ispán-berekre-járó, Ispán-berek-tető, Kaptár-rét /HB/, Látó-hegy, Nyárjas, Sugoró, Zangol-alj /HB/; *Tard*: Bála-völgy, belterület (Béke u., temetőkert), Cserépváraljai-patak-völgye, Fülök, Fúzfá-oldal, Hosszú-járó, Jeges, Karud, Karud-alja, Kert-alja /HB/, Kis-bába-szék, Kis-Karud /HB/, Kis-Meggyes /HB/, Köles-oldal, Lapos-dűlő, Meggyes-tető /HB/, Meggyes-völgy /HB/, Nagy-Meggyes, Nagy-Száraztó, Pokol-oldal, Sugoró, Sugoró-tető, Száraz-tó-tető, Szekrényes /HB/, Tatár-hegy /HB/, Új-hegy; *Tibolddaróc*: belterület, Hosszú-él /HB/; *Vatta*: belterület (temetőkert /HB/) – Elsősorban száraz gyepekbe, ezek cserjésedett származékaiban találjuk, de temetőkertekben, pincetetőkön és kastélykertekben is megtalálható. A Bükkalján országos szinten is nagy állományai élnek a fajnak, melynek kapcsolatai mind a síkság, mind pedig a Bükk magasabb régiói felé megvannak (lásd SCHMOTZER 2014) [7990.1; 7990.2; 7990.3; 8087.4; 8088.1; 8088.2; 8088.3; 8088.4; 8089.1; 8089.2; 8089.3; 8089.4; 8090.1; 8090.2; 8090.3; 8187.2; 8187.4; 8188.1; 8188.2; 8188.3; 8188.4; 8189.1; 8189.2; 8287.2; 8288.1]. Elterjedési térkép: 5. ábra F.

- 595. *Lepidium perfoliatum* L.** (178 m) – *Ostoros*: belterület (Verem-parti pincesor) – Pincesoron, porló riolittufán pár tő (2008). PIFKÓ & BARINA (2004) a közeli Vizes-völgyből jelezték. A Bükkalján csak innen ismert recens előfordulása ennek az alapvetően síkvidéki elterjedésű (szikes jellegű) fajnak [8188.2].
- 601. *Lepidium densiflorum* Schrad.** (148–211 m) – *Bogács*: Aszag-tető; *Eger*: belterület (Felsőváros, Hibay k. u. /HB/), Felnémet (Szarvaskői u.); *Feldebrő*: Kígyós-patak-völgye – Vasúti sínek mentén illetve betonszegélyben terjedőben. Feldebrőnél a homoki vegetáció részeként nyílt gyepekben. Konkrét adatközlés nélkül szerepel a bükki előfordulás JÁVORKA & Soó (1951) határozójában. Újabban Molnár Csaba gyűjtötte Feldebrőnél (DE, 2004) [8088.3; 8187.4; 8189.1].
- 608. *Diplotaxis muralis* (L.) Dc.** (185–232 m) – *Eger*: Kis-Kocs; *Egerbakta*: Tök-fő-tető; *Noszvaj*: Palánk /HB/; *Tibolddaróc*: Rózsás – Gyomtársulásokban, szőlő között. Prodán közli Egerből (PRODÁN 1909) [8087.4; 8088.3; 8088.4; 8089.4].
- 609. *Diplotaxis tenuifolia* (Jusl.) Dc.** (172–208 m) – *Eger*: belterület (Sas u. /HB/) – Beton árokszegélyben. Az egri vár és városfal jellemző növénye (VOJTKÓ 2001), itt atipikus élőhelyen fordul elő [8088.3].
- 625. *Reseda luteola* L.** (129–329 m) – *Demjén*: Agyagos /HB/, Bilindi-völgy, Csordás-lápa-tető, Messzelátó-tető, Szilvás; *Eger*: Császárdomb; *Feldebrő*: Kígyós-lapos; *Füzesabony*: Nagy-aszó; *Noszvaj*: Palánk, Zsidó-szél-dűlő – Gyomtársulásokban, útszegélyekben, pincetetőkön. A Bükkalján szórványos előfordulású, bár bükki lokalitásai elsősorban ide köthetők (lásd PIFKÓ & BARINA (2004), VOJTKÓ 2008) [8088.4; 8187.4; 8188.1; 8188.3; 8288.1].
- 640. *Sedum rupestre* L. subsp. *glaucum* (Lej.) Janchen** (160 m) – *Demjén*: Farkas-hegy – Kivadulás, riolittufa kopáron. Korábban csak egy bükk-szentkereszti („újhutai”) adata került publikálásra (Igmándy ap. Soó 1943) [8188.3].
- 645. *Saxifraga bulbifera* L.** (175–310 m) – *Bogács*: Kopasz-tető /HB/; *Cserépváralja*: Kő-völgy; *Kács*: Pusztá-szőlő; *Kisgyőr*: belterület (temetőkert), Meggyes-tető; *Tard*: Kis-bába-szék /HB/, Nagy-Meggyes – Cserjésedő, enyhén mészkőrűlő gyepekben a Bükkalján

jellemző [8089.3; 8089.2; 7990.3; 8089.2; 8089.4].

- 656. *Ribes aureum* Pursh** (329 m) – *Noszvaj*: Herceg-dűlő – Felhagyott gyümölcsösben, kivadulás. A Bükkből korábban csak kultivált előfordulása volt közölve (PRODÁN 1906). [8088.4].
- 663. *Spiraea media* Schmid** (371 m) – *Cserépfalu*: Mész-hegy – A kistáj északi peremén, bronzkori sáncon homogén állományt képez [8089.1].
- 667. *Filipendula ulmaria* (L.) Maxim.** (128–267 m) – *Bogács*: Szoros-völgy; *Bükkaranyos*: Felső-Nagy-rét; *Eger*: Király-rét; *Miskolc*: Komlós-völgy; *Noszvaj*: Dóc-hegy, Sárasd-völgy; *Ostoros*: Novaji-patak-völgye /HB/ – Mocsárréteken, dombvidéki patakokat kísérvé szórványosan fordul elő a kistájban. Recens adatok nem lettek publikálva 1990-től [8089.3; 8090.2; 8088.4; 7990.1; 8089.3; 8088.4; 8188.2].
- 678. *Rosa spinosissima* L. subsp. *pimpinellifolia* (L.) Soó** (215–371 m) – *Bogács*: Vén-hegy; *Cserépfalu*: Mész-hegy; *Cserépváralja*: Csordás-nyak, Karud-hegy, Nagy-bába-szék; *Tard*: Karud – Cserjés mezsgyékben, utak mentén, szőlők között. A bükkaljai előfordulásokat PIFKÓ & BARINA (2004) ismerteti, adataim azt egészítik ki [8089.1; 8089.3; 8089.4].
- 685. *Rosa gallica* L.** (115–372 m) – *Andornaktálya*: Fehér-kő, Kerek-szilvás, Nagy-völgy, Pince-tető, Rózsa-hegy, Szél-hegy; *Bogács*: belterület (Fürdő u.), Cseres-erdő, Galagonyás, Halastó, Kőköthő-hegy, Kopasz-tető, Szilos-tető, Szőlő-lápa, Tomorvár-erdő, Vén-hegy; *Borsodgeszt*: Avas, Pólya-völgy; *Bükkaranyos*: belterület (temetőkert); *Bükkzsérc*: Alsó-hegyi pincék, Baglyos-alájáró, Csókási-rétek, Felső-Csókás; *Cserépfalu*: Dóc, Fidóc, Gyűr-hegy, Mész-hegy, Putyogó, Szár-lapos; *Cserépváralja*: Csordás-nyak, Karud-hegy, Nagy-bába-szék, Pokol-oldal, Setét-völgy-oldal; *Demjén*: Agyagos, Bíróság, Bodzás-oldal, Cseresznyés, Csordás-lápa-tető, Farkas-hegy, Gulya-állás, Gyalogúti-dűlő, Hangács-völgy, Kétágú-dűlő, Közép-bérc, Kőporos, Menyecske-hegy, Messzelátó-tető, Pünkösdi-hegy, Rózsás-oldal, Szilvás, Szöllők-háta; *Eger*: Afrika, Afrika-tető, Agyagos-tető, Barátok-Pap-hegy, Békési-völgy, Belső-Kis-Rózsás, belterület (Felsőváros /HB/), Cinege, Császár-domb, Csurgó-tető, Erzsébet-tető, Kavicsos-tető, Kis-Galagonyás, Kis-Kocs-tető, Kis-Rózsás, Kocsiteraszos, Kolompos, Közép-hegy-dűlő, Külső-Kis-Rózsás, Külső-Sík-hegy, Lőrinc-vár, Nagy-Czakó, Nagy-Rózsás, Nyerges-tető, Pohárszárító, Rác-hegy, Sík-hegy, Szarkás-tető, Tót-hegy, Zsidó-völgy; *Egerbakta*: Baktai-hegy, Billentős-völgy, Dobos-lápa, Ivánka-fő, Jani Marci-orma, Kovács-földje, Róka-lyuk, Új-fogás, Varnyas; *Egerszalók*: Büdös-kút-tető, Csordás-lápa-tető, Galagonyás-tető, Gulya-állás, Hársas, Juhkosár-tető, Kertész-völgy, Kertész-völgy-tető, Kolomp-dugó-tető, Maklyán-vár, Nagy-Ádám-völgy, Öreg-hegy, Tőkés-völgy, Új-fogás-tető, Vágás-völgy; *Egerszalók*: Rózsás-dűlő; *Emőd*: belterület (temetőkert), Bitó-oldal; *Felsőtárkány*: Akasztó-bérc, Őr-hegy; *Füzesabony*: Nagy-rét; *Harsány*: belterület (temetőkert), Nagy-hegy; *Kács*: Puszta-szőlő; *Kerecsend*: belterület (temetőkert), Nagyaszó-i-dűlő, Veres-parti-dűlő; *Kisgyőr*: Meggyes-tető, Mocsolyástelep (temetőkert); *Mezőkövesd*: Szilos-tető; *Miskolc*: belterület (zsidó temető), Magos-hegy; *Nagytálya*: Berek-dűlő, Öreg-hegy, Puszta-oldal, Zsidó-domb; *Noszvaj*: Ábrahámkai-kőbánya, Arany-domb, belterület (Kossuth L. u., régi temető), Csókás, Dóc-hegy, Engedi-oldal, Hosszú-szél-belső, Ravaszlyuk-tető, Szitorok-oldal, Zserci-ortás; *Novaj*: Bolhás-tető, Hármashatár, Ostorosi-rét; *Ostoros*: Égés-oldal, Elő-hegy, Kis-Pajdos, Kis-Rakottyás, Kőporos-dűlő, Kövesdi-út-tető, Közép-hegy, Mocsár-kút-tető, Nagy-Pajdos, Nyerges-tető, Rétre-járó-dűlő, Teröves, Verem-part; *Sály*: belterület (temetőkert), Tagosok-legelője, Tarizsa-tető; *Szomolya*: Borda-hegy, Burbulya, Cseres, Gyúrdemecs, Hátmeg-rét, Ispán-berek, Ispán-berek-tető, Ispán-hegy, Kaptár-oldal, Kaptár-rét, Kutya-hegy, Méti-hegy, Nyárjas /HB/, Pazsag-tető, Pipis-tető, Sugoró, Szilos, Vesszős; *Tard*: Bába-szék-oldal, belterület (temetőkert), Hosszú-járó, Karud, Kis-bába-szék, Kis-Karud, Nagy-bába-szék, Pokol-oldal, Sugoró-tető, Új-hegy; *Tibolddaróc*: Hosszú-él; *Verpelét*: Jakab-domb –Szárz gyepekben, cserjésekben, erdőssztyepp tölgyesekben és származékaikban. Számos helyen mezsgyékből is kimutatásra került

[7990.1; 7990.2; 8087.4; 8088.1; 8088.2; 8088.3; 8088.4; 8089.1; 8089.2; 8089.3; 8089.4; 8090.1; 8090.2; 8090.3; 8090.3; 8187.1; 8187.2; 8187.4; 8188.1; 8188.2; 8188.3; 8188.4; 8189.1; 8189.2; 8287.2; 8288.1; 8288.2].

690. *Rosa rubiginosa* L. (136–277 m) – *Andornaktálya*: Pünkösdi-tető, Tető; *Bogács*: Pázsag-oldal, Szilos-tető, Ürgés; *Borsodgeszt*: Pólya-völgy; *Cserépváralja*: Égés-tető, Török-rét; *Demjén*: Bodzás-oldal, Cseresznyés, Csordás-lápa-tető, Hegyes-kő-bérc, Közép-bérc, Pünkösdi-hegy, Tutus-legelő; *Eger*: Agyagos, Kolomp-dugó-tető, Kolompos, Olajos-tető; *Egerszalók*: Ádám-völgyi-dűlő, Büdös-kút-tető, Galagonyás-tető, Gulya-állás, Hársas, Hársas-bérc, Juhosár-tető, Kertész-völgy, Kertész-völgy-tető, Kőbojtár, Kővágó, Nagy-Ádám-völgy, Négyes-határ, Pást-part, Széles-lápa-tető, Tókésvölgy, Urasági-dűlő, Vágás-völgy; *Egerszólát*: Nagy-határ-domb; *Emőd*: Bitó-oldal; *Kerecsend*: Majorsági-dűlő; *Mezőkövesd*: Bal-oldali-szőlők; *Nagytálya*: Kis-völgy, Nyitrai-tető, Zsidó-domb; *Ostoros*: Elő-hegy, Macskás-oldal; *Verpelét*: Jakab-domb – Cserjésedő legelőkön, erdőszegélyekben. A „mirigyos rózsák” közül feltehetőleg ez a leggyakoribb. Recens konkrét publikált adat nem állt rendelkezésre (VOJTKÓ 2001) [8088.3; 8089.3; 8090.2; 8090.3; 8187.1; 8187.2; 8187.4; 8188.1; 8188.2; 8188.3; 8189.1; 8189.3].

695. *Rosa jundzillii* Besser (193–278 m) – *Borsodgeszt*: Csáti-fák; *Eger*: Rác-hegy; *Egerbakta*: Baktai-hegy; *Egerszalók*: Templom-bérc; *Kács*: Remete – Erdőssztyepp réteken, mezsgyében szórványosan a kistáj területén [8087.4; 8088.3; 8089.2; 8090.1; 8187.2].

717. *Potentilla indica* (Andrews) Focke (188 m) – *Eger*: belterület (Vár) – Várfal taposott szegélyében. A Bükkből eddig nem jelezték. A faj hazai, urban környezetben történő keleti irányú terjedésének bizonyítéka (lásd BALOGH 2012) [8088.3].

720. *Potentilla alba* L. (129–306 m) – *Andornaktálya*: Parti-dűlő; *Bükkaranyos*: Avas-tető; *Bükkzsérc*: Felső-Csókás; *Cserépváralja*: Dobi-rét, Kő-völgy; *Eger*: Császár-domb, Kolompos, Nagy-Czakó, Nyerges-tető; *Egerbakta*: Jani Marci-orma, Róka-lyuk; *Felsőtárkány*: Akasztó-bérc, Koronás; *Miskolc*: Csurgó-tető /HB/, Magos-hegy; *Ostoros*: Nyerges-tető; *Szomolya*: Kaptár-rét – Irtásréteken, enyhén mészkerülő gyepekben fordul elő a kistáj több pontján. [7990.1; 7990.4; 8087.4; 8088.2; 8088.4; 8089.3; 8090.1; 8090.2; 8188.1; 8188.2; 8189.1; 8287.2].

723. *Potentilla supina* L. (114–260 m) – *Andornaktálya*: Felső-rét; *Eger*: Felnémet (Felvégi u., Sánc u.); *Mezőkövesd*: Mezőkövesdi-víztározó /HB/, Pázsag-alja; *Noszvaj*: belterület (Szomolyai u.); *Szihalom*: Rima-parti-dűlő – Iszapos tőszegélyek és üde, sok esetben taposott gyomtársulásokban. Recens adata nem lett közölve a fajnak, az archív adatok Miskolcra vonatkoznak (Budai adatokkal) [8088.3; 8189.3; 8189.1; 8088.4; 8288.2].

732. *Potentilla patula* Waldst. et Kit. (115–219 m) – *Kisgyőr*: Hosszú-vajla /HB/; *Ostoros*: Rétre-járó-dűlő; *Szihalom*: Rima-parti-dűlő – Száraz, főleg löszös gyepekben. Recens adata nem lett közölve a fajnak [7990.2; 7990.3; 8188.4; 8288.2].

761. *Sorbus domestica* L. (158–380 m) – *Borsodgeszt*: Csáti-fák; *Bükkzsérc*: Alsó-hegy, belterület (focipálya), Felső-Csókás; *Cserépfalu*: Mész-oldal; *Cserépváralja*: Cinege; *Demjén*: Cseresznyés; *Eger*: Afrika, Afrika-tető, Agyagos, Békési-dűlő, Békési-völgy, Csobánka, Fertő, Fertő-tető, Halyagos, Kerékkötő-lapos, Kis-Pap-hegy, Kolompos, Külső-Sík-hegy, Mész-hegy, Szőlőskei-erdő, Tót-hegy, Új-fogás; *Egerszalók*: Galagonyás-tető, Kolomp-dugó-tető; *Felsőtárkány*: Vadaskert; *Kács*: Remete; *Kisgyőr*: Kőporos; *Noszvaj*: Árpád-hegy, belterület (Árpád u.), Csókás, Herceg-dűlő, Olaszi-tag, Piros-orum, Szitorok-oldal, Tekenő-hát; *Novaj*: Bolhás-tető, Hármashatár; *Ostoros*: Aranybika-tető, Kis-Pajdos, Kis-Rakottyás, Közép-hegy, Nagy-Pajdos; *Szomolya*: Borda-völgy, Gyűr-tető, Hátmegi, Nyárjas – Felhagyott gyümölcsösökben, szőlőhegyeken (szép természetes példányok is). Magoncaival telepített fenyvesekben is találkozhatunk. Jelentős adatbővülés a korábbi adatközlésekhez képest [7989.4; 8088.2; 8088.3; 8088.4; 8089.1; 8089.2; 8089.3; 8090.1; 8188.1; 8188.2; 8188.3; 8189.1]. Elterjedési térkép: 5. ábra E.

- 817. *Padus avium* Mill.** (144–219 m) – *Bogács*: Ábrahámka; *Szomolya*: Ispán-berek-tető; *Vatta*: belterület (temetőkert) – Szubszpontán előfordulások különböző élőhelyeken: erdei fenyves aljnövényzetében (*Szomolya*), cserjésben (*Bogács*) és felhagyott temetőkertben (*Vatta*) [8089.3; 8090.3; 8188.2].
- 821. *Cerasus fruticosa* (Pall.) Woronow** (136–380 m) – *Andornaktálya*: Kerek-szilvás; *Bogács*: Ábrahámka, Ábrahámkai-kőbánya, Alsó-rét, Gyűr-hegy, Szilos-tető, Vén-hegy; *Bükkzsérc*: Baglyos-alájáró; *Cserépfalu*: belterület (Kisamerika pincesor), Cigány-dűlő, Kopasz-tető, Mész-hegy; *Demjén*: Bodzás-oldal, Cseresznyés, Csordás-lápa-tető, Gyalogúti-dűlő, Kétágú-dűlő, Közép-bérc, Rózsás-oldal, Szilvás, Tutus-legelő; *Eger*: Afrika, Afrika-tető, Csurgó-tető, Erzsébet-tető, Fertő-tető, Kolomp-dugó-tető, Kolompos, Kőlyuk-tető, Nádas, Nyerges-tető, Pohárszáritó, Sík-hegy, Tót-hegy; *Egerbakta*: Kovács-földje, Róka-lyuk, Varnyas; *Egerszalók*: Csordás-lápa-tető, Galagonyás-tető, Kis-Ádám-völgy, Kolomp-dugó-tető, Négyes-határ, Öreg-hegy; *Nagytálya*: Pusztá-oldal; *Noszvaj*: Csókás, Engedi-oldal; *Novaj*: Bolhás-tető, Ostorosi-rét; *Ostoros*: Elő-hegy, Kis-Pajdos, Kőporos-dűlő, Kövesdi-út-tető, Macskás-oldal, Rókalyuk; *Sály*: belterület (temetőkert), Tagosok-legelője, Tarizsa-tető; *Szomolya*: Kaptár-oldal, Nyárjas, Pipis-lápa, Sugoró, Szilos; *Tard*: Hosszú-járó, Kis-bábaszék, Sugoró-tető, Új-hegy – Általában homogén pusztai cserjést alkot, ritkán más cserjefajokkal (vadrózsa fajok, kökény, törpe mandula) társul. Jelentős adatbővülés a korábbi adatközlésekhez képest [8087.4; 8088.2; 8088.3; 8088.4; 8089.1; 8089.2; 8089.3; 8089.4; 8090.1; 8090.3; 8187.2; 8187.4; 8188.1; 8188.2; 8188.3; 8188.4; 8189.1; 8189.2; 8287.2].
- 824. *Amygdalus nana* L.** (122–273 m) – *Andornaktálya*: Kétágú-dűlő, Pince-tető; *Bogács*: belterület (Fürdő u.), Gyűr-hegy, Szőlő-lápa, Vén-hegy; *Cserépváralja*: Nagy-bábaszék; *Demjén*: Agyagos, Csordás-lápa-tető, Gulya-állás, Hangács, Kétágú-dűlő, Közép-bérc; *Eger*: Afrika, Afrika-tető, Békési-völgy, Gazsi-tető, Kocsi-teraszos, Kolompos, Nagy-Galagonyás, Nagy-Rózsás, Szépasszony-völgy, Új-fogás; *Mezőkövesd*: Bal-oldali-szőlők; *Novaj*: Ostorosi-rét; *Ostoros*: Kövesdi-út-tető, Rétre-járó-dűlő; *Szomolya*: Burbulya, Gyűr, Sugoró, Szilos; *Tard*: Hosszú-járó, Karud, Nagy-bábaszék, Pokol-oldal, Szekrény-völgy, Új-hegy – Általában mezsgyék szegélyében fordulnak elő állományaik. Jelentős adatbővülés a korábbi adatközlésekhez képest [8088.3; 8088.4; 8089.3; 8089.4; 8187.2; 8187.4; 8188.1; 8188.3; 8188.4; 8189.1; 8189.2; 8189.3]. Elterjedési térkép: 3. ábra B.
- 834. *Laburnum anagyroides* Medik.** (277–297 m) – *Noszvaj*: belterület (Sikfőkút) – Üdülőterületről kivadulva a környező természetszerű erdőállományokba (például cserestölgyes) is behatol. VOJTKÓ (2001) a felsőtárkányi Csákpilisről közli szubszpontán előfordulását [8088.4].
- 839. *Chamaecytisus virescens* (Kovács ex Neilr.) Dostál** (134–260 m) – *Andornaktálya*: Derék-hegy /HB/; *Bogács*: Szilos-tető; *Demjén*: Bodzás-oldal, Szilvás /HB/; *Maklár*: Öreg-hegy; *Ostoros*: Elő-hegy, Közép-hegy; *Tibolddaróc*: Hosszú-él – Pusztai cserjésekben, löszgyepekben fordul elő. A határozás helyességét a herbáriumi példányok alapján PIFKÓ Dániel ellenőrizte [8188.2; 8189.1; 8187.4; 8188.4; 8188.2; 8189.2].
- 841. *Chamaecytisus albus* (Hacq.) Rothm.** (147–331 m) – *Bükkzsérc*: Felső-Csókás; *Eger*: Afrika /HB/, Kerékkötő-lapos /HB/, Külső-Kis-Rózsás /HB/, Mész-hegy, Sínai; *Maklár*: Aszó-ér; *Noszvaj*: Csókás; *Szomolya*: Méti-hegy /HB/; *Tard*: Pokol-oldal, Szekrény-völgy – Tölgyesek szegélyében, felhagyott gyümölcsösök félszáraz gyepjeiben fordul elő. Jelen adatközlés a faj bükkaljai elterjedését megrajzoló PIFKÓ & BARINA (2004) adatait egészíti ki [8087.4; 8088.2; 8088.4; 8089.4; 8090.1; 8187.2; 8188.2; 8188.3; 8189.1].
- 844. *Cytisus ratisbonensis* (Schaeff.) Rothm.** (132–295 m) – *Andornaktálya*: Alsó-pincék, Kerek-szilvás, Szukszer-domb, Valé; *Cserépfalu*: Bogár-hegy; *Demjén*: Agyagos, Bodzás-oldal, Cseresznyés, Csordás-lápa-tető, Egyház-domb, Hegyes-kő-bérc, Messzelátó-tető, Pünkösdi-hegy, Rózsás-oldal; *Eger*: Császár-domb, Kolomp-dugó-tető, Pinándli; *Egerszalók*:

Asszony-kő, Csordás-lápa-tető, Galagonyás-tető, Gulya-állás, Kolomp-dugó-bérc, Maklyánvár, Menyecske-hegy, Széles-lápa-tető /HB/; *Kerecsend*: Veres-parti-dűlő; *Nagytálya*: Kis-völgy, Puszta-oldal; *Noszvaj*: Arany-domb, Szitorok-oldal; *Novaj*: Bolhás-tető, Kert-alja, Ostorosi-rét; *Ostoros*: Hermán-tető, Kőporos-dűlő /HB/, Kövesdi-út-tető, Macskás-oldal; *Szomolya*: Gyep, Gyűr; *Tard*: Szekrényes – Enyhén mészkőrűlő szárazgyepekben jellemző a kistáj területén, elsősorban riolituffa alapkőzetben. Jelentős adatbővítés a korábbi adatközlésekhez képest [8088.4; 8089.1; 8089.3; 8187.4; 8188.1; 8188.2; 8188.3; 8188.4; 8189.1; 8287.2]. Elterjedési térkép: 3. ábra H.

860. *Galega officinalis* L. (129–155 m) – *Demjén*: Laskó; *Egerszalók*: Egerszalóki-víztározó, Laskó – Víztestek (patakok, víztározó) üde, mocsári szegélyében, mocsárréteken. A Bükkből korábban csak a tardi Bála-völgyből volt jelezve (Schmotzer in VOJTKÓ 2001) [8089.4; 8187.2; 8187.4; 8188.3].

861. *Colutea arborescens* L. (155–363 m) – *Andornaktálya*: Szél-hegy; *Demjén*: Hegyes-kő; *Eger*: belterület (Wind-téglagyár), Csurgó-tető, Kőbánya-tető, Kőporos-tető, Tihámér; *Egerszalók*: Kolomp-dugó-tető; *Kács*: Kecse-kő-tető; *Noszvaj*: Gárdony, Herceg-dűlő, Palánk; *Ostoros*: Kis-Pajdos; *Szomolya*: Demecs, Nyárjas; *Tard*: Kis-bába-szék, Szekrény-völgy – Felhagyott gyümölcsösökben, bányaperemeken, cserjésedő félszáraz gyepekben fordul elő. A Bükkjén adathiányos [8088.3; 8088.4; 8089.2; 8089.4; 8188.1; 8188.2; 8188.3; 8189.1].

870. *Astragalus cicer* L. (115–290 m) – *Andornaktálya*: Alsó-rétre-járó-dűlő, Felső-tábla, Köles-föld, Nagy-rét-dűlő, Szél-hegy; *Bogács*: Ábrahámka, belterület (Fürdő u.), Mosóvásó /HB/; *Demjén*: Agyagos, Bodzás-oldal, Hangács-völgy, Pünkösdi-hegy; *Eger*: Agárdi-hegy, Bajusz-hegy, belterület (Dónát-tető /HB/, Egri út, Felsőváros /HB/), Cigléd-dűlő, Hajdú-hegy, Kis-Galagonyás, Kis-Kocs, Kis-Kocs-tető /HB/, Kocsi-teraszos, Sík-hegy, Tót-kert; *Egerbakta*: Varnyas; *Egerszalók*: Agyagos; *Füzesabony*: Nagy-rét; *Kerecsend*: Nagy-aszói-dűlő, Veres-parti-dűlő; *Nagytálya*: Jágerház; *Noszvaj*: Olaszi-tag, Sárasd-völgy, Víz-völgy /HB/; *Szihalom*: Rima-parti-dűlő, Töviski; *Szomolya*: Kánya-patak, Sugoró; *Tard*: Fűzfá-oldal, Pokol-oldal – Zavart gyepekben, útszegélyekben, árokpartokon a kistáj területén nem ritka. VOJTKÓ (2001) kevés bükkaljai adatot közöl, adathiányosnak minősíti [8087.4; 8088.3; 8088.4; 8089.3; 8187.4; 8188.1; 8188.2; 8188.3; 8189.1; 8189.2; 8287.2; 8288.1; 8288.2].

877. *Glycyrrhiza echinata* L. (127 m) – *Eger*: Nagy-rét (rendezőpályaudvar); *Maklár*: Rima – Vasúti sínek mellett zavart üde gyepekben betelepülve 2004-ben (Eger), illetve üde ártéri gyomnövényzetben. A Bükkből korábban nem volt jelezve [8188.1; 8188.4].

879. *Amorpha fruticosa* L. (127–317 m) – *Andornaktálya*: Jako, Parti-dűlő; *Bogács*: Ábrahámka, Borda-hegy, Ürgés; *Cserépváralja*: Kis-parlag, Kopasz-tető, Sós-tető; *Demjén*: Agyagos, Csinált-út-melletti, Közép-bérc, Messzelátó-tető, Pünkösdi-hegy; *Eger*: Afrika, Császár-domb, Gazsi-tető, Szépasszony-völgy; *Egerbakta*: Dobos-lápa; *Egerszalók*: Kolomp-dugó-tető, Tőkés-völgy; *Feldebrő*: Nagy-legelő; *Kerecsend*: Nyitrai-domb; *Mezőkövesd*: Novaji-patak, Szilos-tető, Szőlő-lapos; *Ostoros*: Csátés-völgy, Novaji-patak-völgye, Ostoros-patak, Teröves; *Szihalom*: Két-ér-köze; *Szomolya*: Borda-völgy, Ispán-berek-tető, Mácsalma, Pipis-tető, Vén-hegy; *Tard*: Sugoró-tető, Száraz-tó-tető; *Tibolddaróc*: Rózsás – Útszegélyekben, gyomos üde réteken, felhagyott szántókon. A kistáj területén is erősen terjedőben. A telepített állományok (például rézsűvédelem céljából ültetett cserjés sávok) jelentős másodlagos terjedési gócpontoknak tekinthetők [8087.4; 8088.3; 8088.4; 8089.1; 8089.3; 8089.4; 8187.4; 8188.1; 8188.2; 8188.3; 8188.4; 8189.1; 8189.2; 8189.3].

891. *Vicia pisiformis* L. (125–337 m) – *Andornaktálya*: Fehér-kő, Felső-rét, Felső-tábla; *Bogács*: Mosóvásó /HB/, Szoros-völgy; *Borsodgész*: Avas, Szilas; *Bükkzsérc*: Felső-Csókás; *Cserépfalu*: Szurdok; *Demjén*: Szilvás; *Eger*: Afrika-völgy, Agyagos, Csurgó-tető, Czakó-tető, Hajdú-hegy, Kerékkötő-laposa, Kolompos, Nádas, Nagy-Orbán-feletti, Pap-hegy /HB/, Rác-

hegy, Tót-hegy /HB/; *Egerbakta*: Dobos-lápa; *Egerszalók*: Agyagos, Büdös-kút-tető, Gazsi-tető; *Felsőtárkány*: Vadaskert; *Kács*: Nagy-szoros-eleje; *Miskolc*: Komlós-völgy; Noszvaj: Árpád-hegy, belterület (régii temető), Gárdony, Olaszi-tag, Palánk, Perzselő-dűlő, Szeles, Szitorok-oldal, Tamás-lapos-dűlő, Vesszős; *Novaj*: Bolhás-tető; *Ostoros*: Kőporos-dűlő, Középhegy; *Sály*: belterület (temető), Tarizsa-tető, Verebes; *Szomolya*: Gyep, Gyúrdemecs, Hátmeg-rét, Kaptár-oldal, Kutya-hegy, Nyárjas; *Tófalu*: Honvéd-halom – Cserjésekben, erdőszegélyekben, felhagyott szőlőkben a kistáj területén nem ritka. [7990.1; 8087.4; 8088.2; 8088.3; 8089.1; 8089.2; 8089.3; 8089.4; 8090.3; 8187.4; 8188.1; 8188.2; 8188.3; 8188.4; 8189.1; 8287.2].

896. *Vicia villosa* Roth (125–289 m) – *Demjén*: Hangács-völgy; *Eger*: belterület (Lajosváros /HB/), Erzsébet-tető, Kőporos-tető, Középhegy-dűlő, Külső-Sík-hegy, Rácshégy-alja; *Egerbakta*: Jani Marci-orma, Nagy-mező; *Egerszalók*: Juhosár-tető, Makjány-völgy; *Noszvaj*: Bogácsi-szőlők-oldal, Hosszú-szél-dűlő /HB/, Nyilas-már, Pipis-dűlő, Tamás-lapos, Tamás-lapos-dűlő; *Tibolddaróc*: belterület (pincesor) – Száraz gyepekben, gyomtársulásokban, riolittufa kopárokon. Az Egri-Bükkalján nem tekinthető ritka előfordulásának. Recens publikált adata nem ismert. [8087.4; 8088.1; 8088.3; 8088.4; 8089.4; 8188.1; 8287.2].

901.1. *Vicia pannonica* Cr. subsp. *pannonica* (168–259 m) – *Bogács*: Ábrahámka; *Eger*: belterület (Felsőváros /HB/), Hajdú-hegy, Nagy-Rózsás /HB/; *Egerbakta*: Alsó-rét; *Egerszalók*: Öreg-hegy; *Felsőtárkány*: Bő-völgy, Égés-eleje – Száraz gyepekben, mezsgyékben. A közelrokon *V. pannonica* subsp. *striata*-nál jóval ritkább [8087.4; 8088.2; 8088.3; 8089.3; 8187.2; 8188.1].

901.2 *Vicia pannonica* Cr. subsp. *striata* (M. Bieb.) Nyman (170–277 m) – *Andornaktálya*: Alsó-pincék; *Eger*: Almagyar-domb, Cigléd-oldal /HB/, Kis-Galagonyás, Rácshégy; *Egerszalók*: Kertész-völgy-tető; *Noszvaj*: Engedi-oldal, Olaszi-tag /HB/, Ortvány; *Ostoros*: Verem-part – Száraz gyepekben, cserjésekben nem ritka. Kevés publikált adattal rendelkezik a Bükkből (VOJTKÓ 2001) [8088.3; 8088.4; 8188.1; 8188.2].

903. *Vicia grandiflora* Scop. (115–256 m) – *Bükkzsérc*: belterület (temető); *Eger*: Felnémet (Sánc u. /HB/), Magyar-dűlő; *Emőd*: Bitó-oldal; *Kisgyőr*: belterület (temető); *Maklár*: Proletár; *Mezőkövesd*: Szilos-tető; *Noszvaj*: Olaszi-tag; *Szihalom*: Rima-parti-dűlő; *Szomolya*: Szilos /HB/; *Tard*: Fűzfa-oldal, Sugoró /HB/; *Tibolddaróc*: Rózsás – Száraz, gyomos gyepekben, parlagokon. A kistáj területéről Pifkó közli először (Pifkó in VOJTKÓ 2001, PIFKÓ & BARINA 2004) [7990.3; 8088.3; 8088.4; 8089.1; 8089.4; 8090.2; 8188.3; 8189.1; 8189.2; 8288.2].

911. *Lathyrus nissolia* L. (148–300 m) – *Andornaktálya*: Pünkösdtető; *Bogács*: Ábrahámkai-kőbánya, Halastó, Vén-hegy; *Borsodgészte*: Meredek-hegy; *Cserépfalu*: Hideg-kút-lapos, Szaró-domb; *Cserépváralja*: Berezd-tető; *Demjén*: Hegyes-kő, Messzelátó-tető; *Eger*: Bajusz-hegy, Hajdú-hegy, Kis-Nyúzó, Kis-Pap-hegy, Kolomp-dugó-tető, Kolompos, Külső-Kis-Rózsás, Nagy-Galagonyás, Nagy-Nyúzó, Nagy-Rózsás, Rácshégy, Rácshégy-alja; *Egerbakta*: Jani Marci-orma, Nagy-Hársas, Róka-lyuk, Zsebe-lápa; *Egerszalók*: Agyagos, Kertész-völgy-tető, Méhes-kert; *Noszvaj*: Piros-órom /HB/, Tamás-lapos-dűlő, Tekenő-hát /HB/; *Ostoros*: Elő-hegy, Középhegy, Ostorosi-víztározó, Ostoros-patak-völgye; *Szomolya*: Burbulya, Kaptár-rét, Kutya-hegy, Nyárjas – Zavart gyepeken, földutakon a kistájban nem ritka. Bükkaljai adatait először PIFKÓ & BARINA ismerteti (2004) [8087.4; 8088.3; 8088.4; 8089.1; 8089.3; 8090.1; 8187.2; 8188.1; 8188.1; 8188.2; 8188.3; 8189.1].

916. *Lathyrus hirsutus* L. (157–277 m) – *Bogács*: Halastó, Vén-hegy; *Eger*: Afrika, Fertő-tető, Kis-Galagonyás, Rácshégy, Rácshégy-alja; *Egerszalók*: Büdös-kút-völgy; *Noszvaj*: Bogácsi-szőlők-oldal, Hosszú-szél-dűlő /HB/; *Tibolddaróc*: belterület, Rózsás – Zavart gyepekben, mezsgyéken, parlagterületeken. A kistáj területéről Pifkó közli először (Pifkó in VOJTKÓ 2001, PIFKÓ & BARINA 2004) [8088.3; 8088.4; 8089.3; 8089.4; 8188.1].

- 926. *Lathyrus lacteus* (M. Bieb.) Wissjul.** (129–303 m) – *Bogács*: Kőköthő-hegy /HB/; *Borsodgeszt*: Meredek-hegy; *Bükkzsérc*: Felső-Csókás; *Demjén*: Bodzás-oldal, Szilvás; *Eger*: Afrika-tető, Agyagos-tető, belterület (Farkas-völgy), Cigléd-oldal, Kerek-domb; *Egerbakta*: Róka-lyuk; *Felsőtárkány*: Akasztó-bérc, Őr-hegy; *Maklár*: Baglyas, Őreg-hegy; *Ostoros*: Kőporos-dűlő, Kövesdi-út-tető, Rakottyás-oldal, Rétre-járó-dűlő; *Szomolya*: Kaptár-rét; *Tard*: Hosszú-járó, Kis-bába-szék, Kis-Karud, Kis-Meggyes, Meggyes-tető /HB/, Nagy-Meggyes, Nagy-Szárasztó, Pokol-oldal, Tatár-hegy; *Tibolddaróc*: Hosszú-él /HB/ – Sztjeppréteken, félszáraz gyepekben a kistáj több pontján szórványosan [8087.4; 8088.1; 8088.2; 8088.3; 8088.4; 8089.3; 8089.4; 8090.1; 8187.4; 8188.2; 8188.4; 8189.1; 8189.2; 8287.2].
- 953. *Medicago minima* (L.) L.** (225 m) – *Egerszalók*: Galagonyás-tető – Gázvezeték pászttájában, cserjésedő szárazgyepben. A Bükkaljáról nem ismert publikált adata (VOJTKÓ 2001) [8188.1].
- 958. *Trifolium hybridum* L.** (170–227 m) – *Eger*: Nagy-Galagonyás; *Egerszalók*: Buk-tető, Kertész-völgy-tető, Makjány-völgy; *Noszvaj*: Szitorok-oldal; *Ostoros*: Ostoros-patak-völgye; *Szomolya*: Hátmeg-rét; *Tibolddaróc*: Rózsás – Üde gyepekben, elszórtan. Első aktuális adatát a Bükkből Vojtkó (2008) ismerteti (Eger – Felnémet: Berva) [8089.3; 8089.4; 8187.2; 8188.1; 8188.2].
- 966. *Trifolium angulatum* Waldst. et Kit.** (192 m) – *Eger*: Felső-lapos /HB/ – Zavart gyepben, útszegélyben pár tő. Esetleges behurcolás lehetősége nem zárható ki. A Bükkből nem volt ismert adata ennek a jobbára szikes rétekhez és gyepekhez köthető fajnak. [8088.3].
- 970. *Trifolium fragiferum* L.** (128–157 m) – *Bükkaranyos*: Felső-Nagy-rét; *Egerszalók*: Büdös-kút-völgy – Üde réteken, taposott helyeken. PIFKÓ & BARINA (2004) közli az első szinantróp előfordulását (Eger: Lajosváros) [8090.2; 8188.1].
- 972. *Trifolium rubens* L.** (137–313 m) – *Andornaktálya*: Derék-hegy; *Bogács*: Ábrahámkai-kőbánya; *Egerbakta*: Baktai-hegy, Jani Marci-orma, Róka-lyuk, Új-fogás; *Noszvaj*: Árpád-hegy /HB/; *Novaj*: Ostorosi-rét; *Szomolya*: Burbulya – Sztjeppréteken, erdőpuszta-réteken elszórtan a kistáj területén. [8087.4; 8088.4; 8089.3; 8188.2; 8188.4; 8189.1].
- 975. *Trifolium ochroleucum* Huds.** (143–277 m) – *Andornaktálya*: Alsó-rétre-járó-dűlő; *Demjén*: Agyagos, Csordás-lápa-tető, Gulya-állás, Gyalogúti-dűlő, Hegyes-kő, Kavicsos-oldal, Messzelátó-tető, Tutus-legelő; *Eger*: Afrika; *Egerszalók*: Juhkosár-tető; *Noszvaj*: Árpád-hegy /HB/; *Ostoros*: Elő-hegy, Macskás-oldal; *Szomolya*: Gyep – Cserjés legelőkön, főleg mészkőrűlő gyepekben nem ritka. Kevés publikált adattal rendelkezik [8088.4; 8187.4; 8188.1; 8188.2; 8188.3; 8287.2].
- 980. *Trifolium striatum* L.** (128–302 m) – *Andornaktálya*: Fehér-kő, Kétágú-dűlő, Pünkösdtető, Valé; *Bogács*: Ábrahámkai-kőbánya; *Demjén*: Bodzás-oldal, Hegyes-kő, Messzelátó-tető, Pünkösdi-hegy, Szilvás, Varjas-dűlő; *Eger*: Afrika, belterület (Leányka u.), Császár-domb, Kis-Galagonyás, Kis-Kocs-tető, Kolomp-dugó-tető; *Egerbakta*: Magyalos, Nagy-Hársas; *Egerszalók*: Büdös-kút-tető /HB/, Galagonyás-tető, Kertész-völgy-tető, Kolomp-dugó-tető, Kővágó, Makjány-völgy, Széles-lápa-tető, Tőkés-völgy; *Maklár*: Rima-menti; *Noszvaj*: Ábrahámkai-kőbánya, Árpád-hegy, Pipis-dűlő; *Ostoros*: Égés-oldal /HB/, Elő-hegy, Középgyep /HB/; *Szomolya*: Gyep; *Tard*: Fűzfa-oldal, Sugoró-tető /HB/ – Száraz gyepekben, cserjésedő legelőkön az egri Bükkalján nem ritka. Esetenként vetett gyepekben és műútszegélyekre betelepülve is előfordul. Recens adata nem volt ismert a fajnak [8087.4; 8088.3; 8088.4; 8089.3; 8187.4; 8188.1; 8188.2; 8188.3; 8188.4; 8189.2].
- 982. *Trifolium incarnatum* L.** (266 m) – *Noszvaj*: Bogácsi-szöllők-oldal /HB/. – Szőlő köztesművelésben illetve innen kivadulva. A Bükkből nem volt jelezve [8088.4].
- 988. *Lotus glaber* Waldst. et Kit.** (128 m) – *Bükkaranyos*: Felső-Nagy-rét – Üde mocsárréten. Ennek az alföldi (elsősorban szikes) rétekhez köthető fajnak recens adata

nem volt ismert a Bükkből [8090.2.].

- 991. *Tetragonolobus maritimus* (L.) Roth subsp. *siliquosus* (L.) Murb.** (164 m) – *Eger*: belterület (Faiskola u.); *Nagytálya*: Vak-dűlő – Parlageredetű száraz gyeptől (Nagytálya) és belterületi árokpartról (Eger) ismert. Utóbbi lelőhelye útfelújítás következtében 2004-ben megszűnt. A Bükkből csak Kács térségéből volt ismert (Less Nándor in VOJTKÓ 2001) [8188.1; 8188.4].
- 1008. *Geranium phaeum* L.** (143 m) – *Demjén*: Laskó – Dombvidéki patak árnyas (füzes) részén. A hegység magasabb részéről jutott le. A hegység magasabb régióiban elterjedt, a bükkaljai előfordulás növényföldrajzi szempontból is jelentős [8187.4].
- 1011. *Geranium pratense* L.** (140–212 m) – *Andornaktálya*: Szállás-völgy; *Eger*: belterület (Farkas-völgy), Kőbánya-tető; *Egerbakta*: Alsó-rét, Baktai-hegy, Varnyas; *Egerszalók*: Laskó, Száraz-rét; *Maklár*: Aszó-ér; *Miskolc*: Aranyosi Vár-hegy; *Sály*: Halastó – Üde réteken, utak mentén. A Bükkalján szórványos előfordulású, kevés publikált adattal [7990.4; 8087.4; 8090.3; 8187.2; 8188.1; 8188.3; 8188.4].
- 1026. *Tribulus terrestris* L. (Kern.) Dostál** (154–176 m) – *Feldebrő*: Nagy-legelő /HB/ – Nyílt homokpusztagyepen, annak is az erodált, taposott részein. A kistáj területéről csak az egri vasútállomásról és környékéről (például SPAR áruház parkolója) (Schmotzer in VOJTKÓ 2001) és a felsőtárkányi erdei kisvasút mellől (VOJTKÓ 2008) volt ismeretes [8187.4; 8188.1].
- 1027. *Linum catharticum* L.** (172–212 m) – *Demjén*: Farkas-hegy; *Egerszalók*: Franc-lapos, Juhkosár-tető, Nagy-Ádám-völgy, Urasági-dűlő – Mezofil és üde gyepekből, ritkán száraz gyepekben is. A kistáj területén szórványos, PIFKÓ & BARINA (2004) számos adatot közöl, a flóraműben (VOJTKÓ 2001) a kistáj tekintetében csak szórványadatok lettek publikálva (például Tard: Bála-völgy) [8187.2; 8188.3].
- 1030. *Linum flavum* L.** (146–150 m) – *Demjén*: Bodzás-oldal /HB/ – Cserjésedő félszáraz gyepten. A kistáj területén ritka, legjelentősebb állománya a bogácsi kőbányánál található (VOJTKÓ 1994) [8187.4].
- 1031. *Linum tenuifolium* L.** (150–192 m) – *Andornaktálya*: Parti-dűlő; *Demjén*: Bodzás-oldal – Cserjésedő száraz- és félszáraz gyepten. A kistáj területén ritka [8187.4; 8188.1].
- 1032. *Linum hirsutum* L.** (159–178 m) – *Szomolya*: Burbulya, Sugoró – Hegylábperemi löszgyeptől került kimutatásra. A Bükkalján publikált adata nem ismert [8189.1].
- 1034. *Linum austriacum* L.** (232–238 m) – *Eger*: Tihámér – Bányaperemen (riolittufa), száraz gyepten. A Bükk déli előterében ritka, a Bükkaljáról nem közölték korábban [8188.1].
- 1044. *Euphorbia helioscopia* L.** (176–303 m) – *Eger*: belterület (Pyrker tér; Türk F. u.), Kutya-hegyi-dűlő, Nádas; *Noszvaj*: Árpád-hegy, Olaszi-tag, Palánk, Zsidó-szél-dűlő; *Szomolya*: Gyúrdemecs – Gyomnövényzetben, urbán környezetben is. A flóraműben csak egy demjéni recens adat került ismertetésre, konkrét lelőhely megnevezése nélkül (Németh in VOJTKÓ 2001) [8088.3; 8088.4; 8188.1; 8189.1].
- 1045. *Euphorbia platyphyllos* L.** (143–300 m) – *Bükkzsérc*: Kerek-domb-alatti; *Demjén*: Agyagos, Messzelátó-tető; *Eger*: Kis-Galagonyás, Nádas, Nagy-Orbán-völgy; *Mezőkövesd*: Tag-birtok; *Noszvaj*: Forró-kút /HB/ – Üde gyomtársulásokban, parlagokon. A flóramű recens adatot nem ismertet (VOJTKÓ 2001), a Bükkalján szórványos előfordulású [8088.2; 8088.4; 8188.1; 8188.3].
- 1056. *Euphorbia lathyris* L.** (278 m) – *Bogács*: Vén-hegy – Cserjésedő, gyomos helyen, művelt területek szomszédságában. Több mint 100 m²-es foltban fordul elő, kerti hulladékkal került ki. Korábban a Bükkből nem jelezték. [8089.3].
- 1065. *Euphorbia exigua* L.** (157–339 m) – *Eger*: belterület (Kolozsvári u.), Hajdú-hegy, Nádas; *Egerszalók*: Agyagos, Büdös-kút-völgy /HB/, Kőbojtár; *Noszvaj*: Ravaszlyuk-tető – Parlagterületeken, művelt és felhagyott kiskertekben illetve kistó kőmúrvás pionír

- szegélyében (Egerszalók). Korábban csak PIFKÓ & BARINA (2004) bükkzsérci adata volt ismert (VOJTKÓ 2001) [8088.3; 8088.4; 8188.1].
- 1068. *Euphorbia falcata* L.** (120–257 m) – *Bükkzsérc*: Alsó-hegy; *Eger*: belterület (Kolozsvári u.); *Noszvaj*: Kánya-patak-völgye; *Szihalom*: Töviski – Parlagterületeken, olajretek tábla szegélyében (Szihalom) és művelt előkertben (Egerben az *E. exigua* társaságában). Korábban csak PIFKÓ & BARINA (2004) bükkzsérci adata volt ismert (VOJTKÓ 2001) [8088.4; 8089.3; 8188.1; 8288.2].
- 1070. *Dictamnus albus* L.** (134–330 m) – *Bükkzsérc*: Baglyos-alájáró, Felső-Csókás; *Demjén*: Bodzás-oldal, Gulya-állás, Messzelátó-tető, Szilvás; *Eger*: Békési-völgy, Czakó-tető, Ibolyás-tető, Lőrinc-vár, Sárasd-völgy, Szőlőskei-erdő; *Egerbakta*: Róka-lyuk; *Egerszalók*: Templom-bérc; *Novaj*: Ostorosi-rét; *Ostoros*: Kis-Rakottyás, Kövesdi-út-tető, Rétre-járó-dűlő; *Tard*: Alsó-szoros, Bába-szék-oldal, Bába-völgy, Karud, Kis-bába-szék, Új-hegy – Erdőssztyepp maradvány tölgyesekben, erdőspuszta-réteken szórványosan a kistáj területén. Jelentős adatbővülés a korábbi adatközlésekhez képest [8087.4; 8088.2; 8088.4; 8089.3; 8089.4; 8187.2; 8187.4; 8188.1; 8188.2; 8188.4; 8287.2].
- 1071. *Ptelea trifoliata* L.** (230 m) – *Eger*: Nyerges-tető – Kultúrmaradvány, akácosodó származékerdőben. A Bükkből csak fennsíki publikált adata ismert (Létrás, Vojtkó 2001).
- 1073. *Ailanthus altissima* (Mill.) Swingle** (129–318 m) – *Bükkábrány*: belterület (temetőkert); *Bükkaranyos*: Bitó-part; *Eger*: Afrika, belterület (például Eszperantó sétány, Ludányi u., vár, stb.), Rácz-hegy, Sárasd-völgy, Turányi-part; *Egerszalók*: Hársas; *Noszvaj*: Engedi-oldal, Pallag-tető; *Ostoros*: Kőporos-dűlő, Közép-hegy, Verem-part; *Szomolya*: Látó-hegy – Rontott helyeken, belterületeken erősen terjedőben. A jelzett lokalitásokon túl szinte minden településről ismert. Vojtkó (2001) és PIFKÓ & BARINA (2004) is közöl szórványadatokat a Bükkaljáról [8088.3; 8088.4; 8090.2; 8188.1; 8188.2; 8190.1].
- 1074. *Polygala major* Jacq.** (158–313 m) – *Bükkzsérc*: Felső-Csókás; *Eger*: Afrika, Kolomp-dugó-tető; *Miskolc*: Komlós-völgy – Felsőszáraz gyepekben, a kistáj területén csak szórványos előfordulású. [7990.1; 8088.2; 8088.4; 8188.1].
- 1080. *Rhus typhina* L.** (144–310 m) – *Eger*: Kővágó-lapos; *Egerbakta*: Baktai-hegy; *Noszvaj*: Pallag-tető; *Novaj*: Kereszti-tábla; *Szomolya*: Vén-hegy – Rontott helyeken, legtöbbször más inváziós fajok társaságában (például fehér akác, bálványfa). A faj előfordulásának első közlését a hegységből (*Eger*: Pajados) PIFKÓ & BARINA (2004) adja [8087.4; 8088.3; 8088.4; 8188.2; 8189.3].
- 1082. *Acer negundo* L.** (115–295 m) – *Bogács*: Ábrahámka, Galagonyás, Halastó; *Demjén*: Laskó, Út-melléke; *Eger*: belterület (Régi Cifrakapu u.), Tót-hegy; *Egerbakta*: Töviskes-völgy; *Egerszalók*: Büdös-kút-tető, Lapos, Laskó, Négyes-határ; *Kerecsend*: Nyitrai-dűlő; *Noszvaj*: Engedi-oldal, Hosszú-szél-dűlő; *Novaj*: Éslánc, Ispán-berek; *Ostoros*: Kőporos-dűlő; *Szihalom*: Rima-parti-dűlő; *Szomolya*: Hátmeg-rét, Mácsalma; *Tard*: Új-hegy – Üde és száraz termőhelyeken egyaránt előfordul (ligeterdők, mocsárrétek, törmelékes helyek, bányameddő, parlagterületek), a bükkaljai patakok mentén gyakorinak tekinthető. A bükki flóraműben és az azt követő florisztikai munkákban nem került listázásra, holott a hegység belsejében is előfordul (például Lusta-völgy). Kultivált előfordulásáról már PRODÁN (1906) is beszámolt [8087.4; 8088.3; 8088.4; 8089.3; 8187.2; 8187.4; 8188.1; 8188.2; 8188.3; 8288.2].
- 1083. *Acer tataricum* L.** (115–326 m) – *Andornaktálya*: Kerek-szilvás, Parti-dűlő; *Bogács*: Gyűr-hegy, Halastó, Szoros-völgy; *Borsodgeszt*: belterület (temetőkert), Pince-part, Szilas; *Bükkaranyos*: Arany-domb, belterület (temetőkert); *Cserépfalu*: Cseresznyés-patak-völgy, Dóc, Mész-árnyék, Mész-berek, Temetői Ór-hegy; *Cserépváralja*: Égés-tető; *Demjén*: belterület (temetőkert), Bilindi-erdő, Cseresznyés, Csinált-út-melletti, Farkas-hegy, Gyalogúti-dűlő, Kavicsos-oldal, Közép-bérc, Laskó, Rózsás-oldal, Vas-oldal; *Eger*: Afrika, Barátok-Pap-hegy, belterület (zsidó temető), Császárdomb, Czakó-tető, Halyagos, Ibolyás-

- tető, Kavicsos-tető, Kerékkötő-lapos, Kis-Pap-hegy, Kőbánya-tető, Kolomp-dugó-tető, Nagy-Rózsás, Pohárszárító, Rácz-hegy, Sík-hegy-völgy, Szépasszony-völgyi-pincék, Töviskes-bérc, Zsidó-völgy; *Egerbakta*: Baktai-hegy, Nagy-Lápolna-völgy; *Egerszalók*: Agyagos, Büdös-kút-tető, Galagonyás-tető, Hársas, Nagy-Ádám-völgy, Négyes-határ, Urasági-dűlő; *Emőd*: Hideg-völgy; *Feldebrő*: Kígyós-dűlő, Kígyós-oldal; *Felsőtárkány*: Akasztó-bérc, Ór-hegy; *Füzesabony*: Nagy-rét; *Harsány*: belterület (temetőkert), Nagy-hegy; *Kács*: Pusztaszőlő, Srók-oldal; *Kerecsend*: Aszó-ér, Veres-parti-dűlő; *Maklár*: belterület; *Miskolc*: belterület; *Nagytálya*: Jatu, Kis-völgy, Nyitrai-tető, Zsidó-domb; *Noszvaj*: Árpád-hegy, Bogácsi-szőlők-oldal, Engedi-oldal, Hosszú-szél-dűlő, Láz-tető, Olaszi-tag, Palánk, Piros-orom; *Novaj*: Ispán-berek; *Nyékládháza*: belterület (temetőkert); *Ostoros*: Kóporos-dűlő, Nagy-Pajdos, Nyerges-tető, Rácpa-dűlő; *Sály*: belterület (temetőkert), Tarizsa-tető; *Szihalom*: Rima-parti-dűlő; *Szomolya*: Cseres, Gyűr-tető, Hátmeg-rét, Ispán-berek-tető, Ispán-hegy, Kaptár-oldal, Nyárjas; *Tard*: Fűzfa-oldal, Pokol-oldal, Pokol-völgy, Sugoró-tető, Új-hegy; *Tibolddaróc*: Elő-hegy – Erdőssztyepp erdőkben és származékaikban, felhagyott szőlőkben, cserjés helyeken a kistáj egész területén gyakori. Jelentős adatbővülés a korábbi adatközlésekhez képest [7990.2; 8087.4; 8088.1; 8088.2; 8088.3; 8088.4; 8089.1; 8089.2; 8089.3; 8089.4; 8090.1; 8090.2; 8090.3; 8187.2; 8187.4; 8188.1; 8188.2; 8188.3; 8188.4; 8189.1; 8189.2; 8287.2; 8288.2].
- 1084. *Acer saccharinum* L.** (166–180 m) – *Szomolya*: Hátmegi, Ispán-berek – Magoncok előfordulását rögzítettem telepített erdei fenyvesből és mezofil cserjésből. A Bükkből korábban nem volt jelezve [8188.2].
- 1091. *Impatiens glandulifera* Royle** (225–259 m) – *Harsány*: Szénégető-tető; *Noszvaj*: belterület (Kánya-patak), Kánya-patak-völgye /HB/ – Kisvízfolyások mentén. Noszvajnál a patakot követve egy cca. 2 kilométeres szakaszon meghonosodottnak tekinthető. A kerti kivadulás Dráva menti állományból származik. A Bükkből nem jelezték korábban, de a faj jelentős fertőzése vált ismertté a répáshutai Tebe-rétről is (Mlakár P., Sulyok J. *ex verb.*) [8088.4; 8090.1].
- 1092. *Impatiens balfourii* Hook.** (175–218 m) – *Eger*: Eger-patak (Tót-kert); *Szomolya*: Vén-hegy – Kerti kivadulások patak betonszegélyéből (Eger) illetve szeméttelpről (Szomolya). A Bükkből korábban nem volt jelezve [8088.3; 8188.2].
- 1109. *Parthenocissus inserta* (A. Kern.) Fritsch** (185–275 m) – *Bogács*: Ábrahámka, Kerek-cserje, Vén-hegy; *Eger*: Hajdú-hegy, Mész-völgy; *Noszvaj*: Láz-tető, Zsidó-szél-dűlő; *Tard*: Új-hegy /HB/ – Üde és száraz gyomtársulásokból, emberi településekhez kapcsolódó cserjés, erdős helyeken nem ritka a Bükkalja területén. Konkrét adatközlés a faj bükki elterjedésével kapcsolatban nem ismert [8088.3; 8088.4; 8089.3].
- 1124. *Althaea cannabina* L.** (218 m) – *Demjén*: Csordás-lápa-tető – Cserjésedő gyepekben. A demjéni bükkaljai termőhelyén túl ismertté vált a bükkzsérci Galambos területéről is (Pifkó D., Táborská J. társaságában, 2005) Bükkből korábban nem jelezték. [8088.2; 8188.1].
- 1127. *Alcea biennis* Winterl** (156–298 m) – *Bogács*: Ürgés; *Bükkzsérc*: Kerek-domb-alatti; *Eger*: Nádas, Új-fogás; *Noszvaj*: Olaszi-tag; *Szomolya*: Burbulya – Száraz gyepekben, parlagterületeken fordul elő. Recens adatai igen szórványosak voltak (Noszvaj: Árpád-hegy; Bükkzsérc: Kerek-domb; VOJTKÓ 2001, PIFKÓ & BARINA 2004) [8088.2; 8088.4; 8188.1; 8189.1].
- 1129. *Abutilon theophrasti* Medik.** (149–348 m) – *Bogács*: Halastó, Szőlő-lápa, Vén-hegy; *Borsodgésztes*: Meredek-hegy; *Cserépfalu*: Mész-hegy, Nyomó-hegy; *Demjén*: Bodzás; *Eger*: belterület (Farkasvölgyi u., városi stadion), Felnémet (Egri u.), Fertő, Kis-Kocs-tető /HB/; *Egerszalók*: Nagy-Ádám-völgy, Új-fogás-tető; *Miskolc*: Aranyosi Vár-hegy; *Noszvaj*: belterület (Szomolyai u.), Bogácsi-szőlők-oldal, Dóc-hegy, Forró-kút, Hosszú-szél-dűlő, Pipis-dűlő, Sársd-völgy, Tamás-lapos-dűlő; *Novaj*: Pap-föld; *Ostoros*: Novaji-patak-völgye, Rókalyuk; *Szomolya*: Borda-oldal, Hátmeg-rét, Kaptár-oldal, Nyárjas, Szilos-fenék; *Tard*:

Szekrényes – Kapáskultúrákban, parlagterületeken, vadszórókon. Jelentős adatbővülés a korábbi adatközlésekhez képest [7990.4; 8088.3; 8088.4; 8089.1; 8089.3; 8090.1; 8187.2; 8188.1; 8188.2; 8188.3; 8189.1]. Elterjedési térkép: 3. ábra A.

- 1135. *Thymelaea passerina* (L.) Coss. et Germ.** (140–346 m) – *Andornaktálya*: Rózsa-hegy /HB/; *Bogács*: Aszag-tető, Ürgés /HB/, Vén-hegy; *Borsodgeszt*: Pólya-völgy; *Cserépfalu*: Kecskőr; *Cserépváralja*: Csordás-nyak, Nagy-bába-szék; *Demjén*: Bodzás-oldal, Farkas-hegy, Gulya-állás, Gyalogúti-dűlő, Hangács, Messzelátó-tető, Pipis-domb; *Eger*: Afrika-tető, Császárdomb, Kis-Kocs; *Egerszalók*: Büdös-kút-tető, Fegyveres-árok, Kővágó, Nagy-erdő-völgy; *Egerszólát*: Ádám-tető; *Noszvaj*: Arany-domb /HB/, Ravaszlyuk-tető; *Ostoros*: Rétre-járó-dűlő; *Szomolya*: Borda-oldal, Kaptár-oldal, Kis-Rakottyás, Kutya-hegy, Méti-hegy, Nyárjas – Száraz gyepekben, riolitufa kopárokon, útmezsgyékben a kistáj több pontján. Jelentős adatbővülés a korábbi adatközlésekhez képest [8088.3; 8088.4; 8089.3; 8090.3; 8187.2; 8187.4; 8188.1; 8188.2; 8188.3; 8188.4; 8189.1]. Elterjedési térkép: 5. ábra G.
- 1137. *Elaeagnus angustifolia* L.** (184–284 m) – *Bogács*: Ábrahámka, Vén-hegy; *Cserépfalu*: Temetői Ór-hegy; *Eger*: Csurgó-tető, Hajdú-hegy, Zsidó-völgy; *Egerbakta*: Billentős-völgy; *Mezőkövesd*: Jobb-oldali-szőlők; *Noszvaj*: Bogácsi-szőlők-oldal, Tamás-laposadűlő; *Novaj*: Bolhás-tető; *Szomolya*: Kaptár-oldal – Száraz gyepekből, spontán másodlagos erdőszármazékokból, bányaterületekről váltak ismertté előfordulásai. A flóraműben nem szerepel (VOJTKÓ 2001), holott nem ritka a hegység területén (elsősorban a peremeken). PRODÁN (1906) már kultivált előfordulását ismerteti Egerből. BARTHA & CSISZÁR (2012) elterjedési térképén Bükk peremi adatai ismertek [8087.4; 8088.3; 8088.4; 8089.3; 8188.2; 8189.1].
- 1142. *Hypericum tetrapterum* Fr.** (140–193 m) – *Ostoros*: Mocsár-kút-lápa; *Sály*: belterület (Sályi-patak) – Mocsári növényzetben. A Bükkben szórványos előfordulású, bükkaljai publikált adata ezeddig nem volt ismeretes [8090.3; 8188.2].
- 1189. *Echinocystis lobata* (Michx.) Torr. et A. Gray** (136–259 m) – *Andornaktálya*: Zúgó-völgy; *Bogács*: Halastó; *Cserépfalu*: Cseresznyés-patak-völgy; *Eger*: belterület (Farkas-árok, Koszorú u.), Felnémet (Eger-patak), Nagy-Czakó /HB/, Sárasd-völgy; *Egerszalók*: Hosszúföld; *Noszvaj*: belterület (Kánya-patak), Kánya-patak-völgye, Sárasd-völgy; *Novaj*: Ispánberek, Ostorosi-rét; *Ostoros*: Ostoros-patak, Rétre-járó-dűlő /HB/; *Szomolya*: Szilos; *Tard*: Kis-Meggyes /HB/, Szekrény-völgy – Vízfolyásokat kísérve a kistáj több pontjáról is kimutatásra került. Terjedőben. Jelentős adatbővülés a korábbi adatközlésekhez képest [8088.3; 8088.4; 8089.3; 8187.2; 8188.2; 8188.4; 8189.1].
- 1194. *Peplis portula* L.** (128–314 m) – *Bükkaranyos*: Felső-Nagy-rét; *Cserépfalu*: Lejtőrom, Tőkés-tó – Völgytalpi mocsárréten (Bükkaranyos) illetve békaszittyós erdei dagonyákban (Cserépfalu) került felmérésre. A Bükkből először PINTÉR Balázs (2003) jelzi, Bükkszentkeresztről (2003) [8089.1; 8090.2].
- 1195. *Lythrum virgatum* L.** (128–262 m) – *Bogács*: Vén-hegy; *Borsodgeszt*: Kis-völgy-dűlő; *Bükkaranyos*: Felső-Nagy-rét; *Eger*: Afrika-tető /HB/, Békési-völgy, Hideg-völgy, Nagy-Kocs /HB/, Nagy-rét, Szala-völgy; *Egerbakta*: Nyúzó-dűlő; *Egerszalók*: Egerszalóki-víztározó, Kertész-völgy-tető, Kis-híd-gödre, Makjány-völgy; *Egerszólát*: Préda-hegy; *Emőd*: Bitó-oldal; *Feldebrő*: Vaskapu-dűlő; *Harsány*: Punk-hegy; *Maklár*: Szilvafa-sorok; *Mezőkövesd*: Szilos-tető; *Noszvaj*: Nagy-rétek; *Novaj*: Ispánberek, Mezei-porta; *Szomolya*: Hátmeg-rét /HB/, Kutya-hegy, Pazsag-tető; *Tard*: Nagy-Szárastó – Mocsárréteken, völgytalpi kaszálókon, ritkán szárazabb termőhelyeken is (például siskanádtippanos parlagokon, utak mellett). Ennek a tipikusan alföldi elterjedési súlyponttal jellemezhető fajnak erős állományai vannak a Bükkbe kesztyűújszerűen benyúló völgyekben. Jelentős adatbővülés a korábbi adatközlésekhez képest [8087.4; 8088.3; 8088.4; 8089.3; 8090.2; 8090.3; 8187.2; 8187.4; 8188.1; 8188.2; 8189.1; 8189.2; 8189.3; 8288.1]. Elterjedési térkép: 4. ábra G.

- 1197. *Lythrum hyssopifolia* L.** (197–259 m) – *Bükkzsérc*: belterület (Petőfi u.); *Eger*: Király-rét, Nagy-Orbán-feletti – Iszapos utak mentén (Eger) illetve belterületi kútkifolyónál (Bükkzsérc). Recens bükki közlés Pifkó Dánieltől származik (PIFKÓ in VOJTKÓ 2001) [8089.1; 8088.4].
- 1202. *Rotala rotundifolia* (Roxb.) Koehne** (155 m) – *Eger*: belterület (Érsek-kert) – Dísztó iszapos szegélyében állományalkotó (szinte kizárólag vegetatív egyedek). Az állományra Pelyhe Tibor (Eger) hívta fel a figyelmemet. A Bükkből korábban nem jelezték [8188.1].
- 1203. *Trapa natans* L.** (305 m) – Noszvaj: Síkfőkút – Az alsó tó hínárnövényzetének tagja, *Potamogeton crispus* társaságában. Nyilvánvalóan behurcolás eredménye. A Bükkalján a Sályi- és a Harsányi-tavakból ismert előfordulása (Gombkötő in VOJTKÓ 2001, PIFKÓ & BARINA 2004) [8088.4].
- 1217. *Chamaenerion angustifolium* (L.) Scop.** (161–262 m) – *Andornaktálya*: Valé; *Eger*: Nagy-Kocs /HB/; *Egerszalók*: Franc-lapos; *Szomolya*: Novaji-Gyűr-oldal – Zavart gyepekben, bányaterület pionír felszínén. A faj elterjedésének súlypontja a hegység magasabb régiójára esik, hegy lábperemi előfordulása ritka [8088.3; 8187.2; 8188.2; 8188.4].
- 1229. *Myriophyllum spicatum* L.** (155 m) – *Egerszalók*: Büdös-kút-völgy – Egy újonnan kialakított kistó hínárnövényzetében fordul elő. A síkfőkúti tóról származik publikált adata (Papp V.G. in VOJTKÓ 2001) [8188.1].
- 1244. *Eryngium planum* L.** (120–311 m) – *Cserépfalu*: Gyűr-hegy /HB/; *Demjén*: Csordás-lápa-tető; *Eger*: belterület (Sánc u.), Hideg-völgy, Kis-Kocs, Külső-Kis-Rózsás, Menyecske-domb, Pohárszárító, Szőlőcske-puszta /HB/; *Egerbakta*: Új-fogás; *Egerszalók*: Egerszalóki-víztározó; *Felsőtárkány*: Akasztó-bérc; *Maklár*: Koszpérium-domb, Nagy-rét; *Mezőkövesd*: Tag-birtok; *Noszvaj*: Bogácsi-szöllők-oldal; *Novaj*: Diós-tábla, Mezei-porta, Novaji-völgy; *Szihalom*: Két-ér-köze – Üde és száraz gyepekben, parlagterületeken, utak mellett fordul elő. A Bükkalján helyenként nem ritka, erős alföldi kapcsolatokkal rendelkező flóraelem. Recens bükkaljai adatokat PIFKÓ & BARINA (2004) közöl először [8087.4; 8088.2; 8088.3; 8088.4; 8089.3; 8187.2; 8188.1; 8188.2; 8189.3; 8288.2].
- 1257. *Bifora radians* M.B.** (170–228 m) – *Demjén*: Hangács; *Eger*: Felső-lapos; *Egerbakta*: Tök-fő-tető – Gyomtársulásokban, a Bükkalja területén szórványosan, kis egyedszámban fordul elő. [8087.4; 8088.3; 8188.3].
- 1265. *Berula erecta* (Huds.) Coville** (139–233 m) – *Bogács*: belterület (Hór-patak); *Demjén*: Laskó; *Eger*: belterület (Eger-patak, Farkas-völgy, Sas u.), Felnémet (Tárkányi-patak), Szépasszony-völgy; *Egerszalók*: Laskó; *Noszvaj*: Nyilas-már-gödör, Sárasd-völgy – Bükkaljai kisvízfolyások mentén, mocsári növényzetben. Feltehetőleg a közölteknél is gyakoribb. VOJTKÓ (2001) recens adatot nem ismertet, melyet SONKOLY (2014) egészít ki Miskolc környéki adatokkal [8088.4; 8089.3; 8187.2; 8187.4; 8188.1].
- 1266. *Libanotis pyrenaica* (L.) Bourg.** (165–283 m) – *Bogács*: Mosóvásó; *Cserépfalu*: Fidóc, Nyomó-hegy, Temetői Ór-hegy; *Eger*: belterület (K-2 összekötő út, Sas u.), Csurgó-tető, Rossz-kálló, Tihamér – Fészáras gyepekben, felhagyott gyümölcsösökben és utak mellett. Kevés recens adat lett publikálva a Bükkaljáról [8088.3; 8088.4; 8089.3; 8090.1; 8188.1].
- 1271. *Seseli varium* Trevir.** (115–322 m) – *Andornaktálya*: Alsó-pincék, Rózsa-hegy, Valé; *Bogács*: Kőkötő-hegy, Szilos-tető; *Borsodgeszt*: Avas; *Bükkzsérc*: Alsó-hegyi pincék; *Demjén*: Bíróság, Bodzás-oldal, Csordás-lápa-tető, Gulya-állás, Gyalogúti-dűlő, Messzelátó-tető, Pünkösdi-hegy, Vas-oldal; *Eger*: Kis-Kocs-tető; *Egerszalók*: Büdös-kút-tető, Galagonyás-tető, Kertész-völgy-tető; *Harsány*: belterület (öreg temető); *Maklár*: Koszpérium-domb, Öreg-hegy /HB/, Szilvafa-sorok; *Mezőkövesd*: Jobb-oldali-szöllők; *Novaj*: Éslánc, Ostorosi-rét, Rókás-gödör; *Ostoros*: Elő-hegy, Kövesdi-út-tető, Macskás-oldal, Rácpa-dűlő, Rétre-járó-

- dűlő, Teröves, Verem-part; *Szihalom*: Töviski; *Szomolya*: Kangyaló; *Tard*: Fűzfa-oldal, Hosszú-járó, Sugoró-tető, Szekrény-völgy; *Tibolddaróc*: belterület, Rózsás – Száraz gyepekben, legelőkön. Kevés publikált bükki adata ismert, leggyakoribb bizonyára a Bükkalján. Jelentős adatbővülés a korábbi adatközlésekhez képest [8088.3; 8088.4; 8089.3; 8089.4; 8090.1; 8090.3; 8187.4; 8188.1; 8188.2; 8188.3; 8188.4; 8189.1; 8189.2; 8288.1; 8288.2]. Elterjedési térkép: 5. ábra C.
- 1273. *Oenanthe aquatica* (L.) Poir.** (157 m) – *Egerszalók*: Agyagos – Egy újonnan kialakított kistó szegélyébe betelepülve. A miskolci Leány-tóról származik publikált adata (Schmotzer in VOJTKÓ 2001) [8188.1].
- 1277. *Aethusa cynapium* L.** (145–263 m) – *Bogács*: belterület (Hór-patak), Halastó, Szoros-völgy; *Bükkzsérc*: Kerek-domb-alatti; *Eger*: Forró-kút; *Noszvaj*: belterület (Szomolya u. /HB/), Nagy-rétek, Olasz-tag /HB/; *Tard*: Sugoró – Üde gyomtársulásokban és művelt területeken fordul elő. A Bükkalján igen adathiányos. Jelentős adatbővülés a korábbi adatközlésekhez képest [8088.2; 8088.4; 8089.3; 8189.2; 8287.2].
- 1284. *Bupleurum rotundifolium* L.** (190–294 m) – *Eger*: Bajusz-hegy, belterület (Ludányi u.), Nádas /HB/ – Szikár gyomnövényzetben, a Bükkben ritka előfordulása [8088.3; 8088.4].
- 1289. *Bupleurum praealtum* L.** (188–324 m) – *Eger*: Borbolya-hegy; *Tard*: Bába-szék, Karud, Kis-bába-szék, Pokol-völgy, Új-hegy – Cseres- és melegkedvelő tölgyesekben ritka előfordulása a kistáj területén [8088.4; 8089.3; 8089.4].
- 1291. *Bupleurum affine* Sadler** (202–339 m) – *Bogács*: Aszag-tető /HB/; *Cserépváralja*: Csordás-nyak /HB/; *Eger*: belterület (Almagyar-tető); *Egerbakta*: Tégla-égető; *Noszvaj*: Árpád-hegy, Kőkötető-hegy, Ravaszlyuk-tető /HB/; *Szomolya*: Gyúr-tető, Pázsag-szél /HB/ – Száraz gyepekben, cserjés legelőkön. A kistáj területén szórványos előfordulása, recens adatokat Ostoros mellő PIFKÓ & BARINA (2004) közöl. Jelentős adatbővülés a korábbi adatközlésekhez képest [8087.4; 8088.3; 8088.4; 8089.3; 8189.1].
- 1294. *Trinia ramosissima* (Fisch.) W.D.J. Koch** (137–258 m) – *Andornaktálya*: Kétágú-dűlő, Köles-föld, Parti-dűlő, Pünkösdtető; *Bogács*: Kopasz-tető; *Borsodgeszt*: Pólya-völgy; *Demjén*: Cseresznyés, Nyitrai-lapos /HB/, Szilvás; *Eger*: Kis-Kocs-tető, Kolomp-dugó-tető; *Egerbakta*: Zsebe-lápa; *Egerszalók*: Méhes-kert, Nagy-Ádám-völgy /HB/, Nagy-erdő-völgy, Pást-part; *Noszvaj*: Szitorok, Tekenő-hát /HB/; *Szomolya*: Borda-oldal, Nyárjas /HB/ – Hegylábperemi löszgyepekben, felhagyott gyümölcsösökben, parlagterületeken. Adathiányos taxonnak tekinthető, annak ellenére, hogy a bükki előfordulásai a kistáj területén koncentrálnak. Jelentős adatbővülés a korábbi adatközlésekhez képest [8087.4; 8088.3; 8088.4; 8089.3; 8090.3; 8187.2; 8187.4; 8188.1; 8188.2; 8188.3].
- 1302. *Selinum carvifolia* L.** (195–304 m) – *Cserépváralja*: Kő-völgy; *Eger*: Czakó-tető /HB/, Nagy-Orbán-völgy, Szőlőskei-erdő – Cserjés szegélygyepekben, üde termőhelyeken. A kistáj tekintetében adathiányosnak volt tekinthető, ritka előfordulása (pár töves, kis állományok) [8089.3; 8088.4].
- 1309. *Peucedanum carvifolia* Vill.** (118–228 m) – *Egerbakta*: Szőlő-tető; *Eger*: Sárasd-völgy; *Emőd*: Hideg-völgy – Siskás parlagterületen, illetve cserjés helyeken. A kistáj területén ritka előfordulása, csak herbáriumi adata ismert a Bükkaljáról (Eger: Hajdú-hegy, Vrabélyi in VOJTKÓ 2001) [8087.4; 8088.4; 8090.2].
- 1315. *Peucedanum oreoselinum* (L.) Moench** (150–336 m) – *Cserépváralja*: Török-rét; *Eger*: Mész-hegy, Nagy-Czakó /HB/, Somos; *Kács*: Remete; *Kisgyőr*: Meggyes-tető; *Noszvaj*: Csurgós-kút-oldal, Dóc-hegy, Engedi-oldal, Piros-orom; *Ostoros*: Kis-Rakottyás; *Tard*: Szekrényes /HB/, Szekrény-völgy – Enyhén mészkerülő gyepekben és ezek cserjés típusaiban fordul elő. A kistáj területén szórványosan fordul elő. Jelentős adatbővülés a korábbi adatközlésekhez képest [8089.3; 8088.4; 8089.2; 8089.3; 8088.4; 8188.2; 8189.1].
- 1320. *Tordylium maximum* L.** (135–310 m) – *Bogács*: Vén-hegy /HB/; *Noszvaj*: Árpád-

- hegy /HB/, Pallag-tető, Zsidó-szél-dűlő; *Szomolya*: Borda-oldal, Cseres /HB/, Gyúrdemecs, Ispán-berek-tető /HB/; *Tard*: Hosszú-járó; Pokol-oldal – Pusztai cserjésekben, száraz gyepekben és parlagterületeken. A Bükkalján ritka előfordulású, de 2013–2014-ben számos helyről előkerült. Jelentős adatbővülés a korábbi adatközlésekhez képest [8088.4; 8089.3; 8188.2; 8189.1; 8189.2].
- 1327. *Caucalis platycarpus* L.** (184 m) – *Szomolya*: Kangyaló (2014) – Tarló gyomnövényzetében. Ritkulóban lévő archeofiton, recens bükki publikált adata nem ismert [8189.1].
- 1351. *Androsace elongata* L.** (159–373 m) – *Andornaktálya*: Alsó-pincék, Kerek-szilvás /HB/, Nagy-cserjés-lápa; *Bogács*: Játó-alja, Kerek-cserje, Kőköthő-hegy, Kopasz-tető; *Bükkzsérc*: Baglyos-alájáró; *Cserépfalu*: Berezd-tető, Cserépi-legelő, Kis-kép-szer, Mész-berek, Mész-hegy, Nagy-tiszta, Temetői Őr-hegy; *Cserépváralja*: Karud-hegy; *Demjén*: Agyagos, Bodzás, Hegyes-kő-bérc, Közép-bérc; *Eger*: Afrika-tető, Baktai-hegy, belterület (Cifrakapu u.), Cigléd-oldal, Felnémet (temetőkert), Kerek-domb, Kis-Galagonyás, Kővágó-lapos, Közép-hegy-dűlő, Kutya-hegyi-dűlő, Szarkás-tető; *Egerszalók*: Galagonyás-tető, Kertész-völgy-tető; *Felsőtárkány*: belterület; *Kács*: Magyalos-dűlő; *Mezőkövesd*: Jobb-oldali-szőlők; *Noszvaj*: Árpád-hegy /HB/, belterület /HB/, Bogácsi-szőlők-oldal /HB/, Engedi-oldal /HB/, Hosszú-szél-belső, Hosszú-szél-dűlő /HB/, Kőköthő-hegy, Olaszi-tag, Palánk, Tamás-lapos-dűlő; *Novaj*: Bolhás-tető, Hármashatár, Homokos-tető, Novaji-patak-völgye /HB/; *Ostoros*: Felső-rét; *Sály*: Lator-út (temetőkert); *Szomolya*: Demecs, Galagonyás, Gyúr, Gyúrdemecs /HB/, Gyúr-tető, Ispán-berek, Ispán-hegy, Nyárjas, Zangol-alj; *Tard*: Bálavölgy, Fűzfa-oldal, Karud-alja, Kert-alja, Kis-Karud, Lapos-dűlő, Nagy-Száraztó, Sugoró, Száraz-tó – Száraz gyepekben, nyílt talajfelszíneken a kistáj területén nem ritka. Jelentős adatbővülés a korábbi adatközlésekhez képest [8087.4; 8088.1; 8088.2; 8088.3; 8088.4; 8089.1; 8089.2; 8089.3; 8089.4; 8188.1; 8188.2; 8188.3; 8188.4; 8189.1; 8189.2].
- 1366. *Limonium gmelini* (Willd.) Kuncze subsp. *hungaricum* (Klokov) Soó** (118–197 m) – *Eger*: Szőlőske /HB/; *Egerbakta*: Tök-fő-tető; *Kerecsend*: Sorfa-dűlő; *Mezőkövesd*: Hajító-dűlők – Múútak mentén fordul elő, azok szózásával terjedő sziki növényfaj. A Bükkből eddig nem jelezték [8087.4; 8088.4; 8288.1; 8289.1].
- 1372. *Fraxinus ornus* L.** (163–309 m) – *Demjén*: Cseresznyés, Farkas-hegy, Közép-bérc; *Egerszalók*: Galagonyás-tető, Hársas, Hársas-bérc, Kertész-völgy-tető, Kolomp-dugó-tető, Kővágó, Széles-lápa-tető, Urasági-dűlő; *Noszvaj*: Kőköthő-hegy – Telepített állományok, ahonnan szubsponsán terjed tovább. MOLNÁR & CZÚCZ (2009) összefoglaló munkájában közölt elterjedést pontosítom, egészítem ki. [8088.4; 8187.2; 8188.1; 8188.3].
- 1373. *Fraxinus pennsylvanica* Marshall** (115–263 m) – *Bogács*: Aszag-tető; *Bükkzsérc*: Felső-Csókás; *Cserépfalu*: Tardi-hegy; *Eger*: Nagy-Czakó; *Egerszalók*: Búdös-kút-völgy, Kertész-völgy-tető, Négyes-határ; *Kerecsend*: belterület (Laskó), Nyitrai-dűlő; *Mezőkövesd*: Novaji-patak; *Novaj*: Ispán-berek; *Ostoros*: Novaji-patak-völgye; *Szihalom*: Rima-parti-dűlő; *Szomolya*: Hátmeg-rét, Mácsalma; *Tard*: Bálavölgy, Sugoró – Telepített állományok (elsősorban fasorok) mellett erősen terjedőben a vízfolyások mentén. A Bükkből korábban nem jelezték (VOJTKÓ 2001) [8088.4; 8089.3; 8188.1; 8188.2; 8188.3; 8189.1; 8189.2; 8189.3; 8288.1; 8288.2].
- 1377. *Syringa vulgaris* L.** (198–260 m) – *Eger*: Afrika, Rakottyás; *Ostoros*: Rókalyuk; *Tard*: Kis-Meggyes – Felhagyott szőlőhelyeken, lokálisan terjedő tendenciát mutat. A Bükkalján viszonylag kevés publikált adata ismert [8088.4; 8089.4; 8188.2].
- 1382. *Centaurium pulchellum* (Sw.) Druce** (154 m) – *Szomolya*: Hátmeg-rét – Taposott mocsárréten, szórványosan. A Bükkből recens publikált adata nem ismert. VRABÉLYI Egernél gyűjtötte 1867-ben (VOJTKÓ 2001) [8188.2].
- 1384. *Gentiana cruciata* L.** (328 m) – *Noszvaj*: Gárdony – Felhagyott gyümölcsösben pártó. A faj bükki elterjedésének súlypontja a magasabb régiókra esik (VOJTKÓ 2001). [8088.4].

- 1392. *Vinca herbacea* Waldst. et Kit.** (142–371 m) – *Bogács*: belterület (temetőkert); *Borsodgeszt*: Szilas; *Bükkzsérc*: Baglyos-alájáró; *Cserépfalu*: Mész-hegy /HB/; *Cserépváralja*: Karud-hegy; *Demjén*: belterület (temetőkert), Csordás-lápa-tető, Farkas-hegy, Gulya-állás, Gyalogúti-dűlő, Hangács, Messzelátó-tető; *Eger*: Afrika, Békési-völgy, Kavicsos-tető /HB/, Kolompos, Kővágó /HB/; *Noszvaj*: belterület (régii temető /HB/, Imány /HB/), Bogács-szőlők-oldal, Piros-orom, Vesszős; *Novaj*: Ostorosi-rét; *Ostoros*: Kövesdi-út-tető, Rétre-járó-dűlő; *Szomolya*: Cseres, Pázsag-szél; *Tard*: Bába-völgy, Hosszú-járó, Jeges, Karud, Lapos-dűlő, Pokol-oldal, Szekrény-völgy, Új-hegy; *Tibolddaróc*: Rózsás – Sztyeppréteken, melegkedvelő tölgyesek tisztásain, cserjés mezsgyéken, szórványosan temetőterekben is. A faj bükkaljai elterjedését egészítem ki, pontosítom. Jelentős adatbővülés a korábbi adatközlésekhez képest [8088.4; 8089.1; 8089.3; 8089.4; 8090.3; 8188.1; 8188.3; 8188.4; 8189.1; 8189.2].
- 1395. *Asclepias syriaca* L.** (126–317 m) – *Andornaktálya*: Alsó-rétre-járó-dűlő, Felső-rétre-járó; *Bogács*: Ábrahámka, Galagonyás, Kerek-cserje; *Bükkzsérc*: Oldal-föld; *Cserépfalu*: Fehérjes-alja, Fidóc, Temetői Ór-hegy; *Cserépváralja*: Csordás-nyak; *Demjén*: Csordás-lápa-tető, Gyalogúti-dűlő, Vas-oldal; *Eger*: Agárdi-hegy, belterület (Czifrakapu u.), Cigléd-dűlő, Cigléd-lapos, Dónát-tető, Kőbánya-tető, Kővágó-lapos, Külső-Sík-hegy, Menyecske-domb, Nádas, Nagy-Orbán-völgy, Szőlőske, Víz-köze; *Egerbakta*: Farkas-kúti-oldal; *Egerszalók*: Büdös-kút-tető, Hársas-bérc, Kertész-völgy-tető, Lapos, Új-fogás-tető; *Egerszólát*: Templom-oldal; *Feldebrő*: Kígyós-lapos, Kígyós-oldal; *Mezőkövesd*: Bal-oldali-szőlők, Cserje, Mezőkövesdi-víztározó, Pázsag-alja; *Noszvaj*: Árpád-hegy, belterület (Deák F. u., Szomolyai u.), Dóc-hegy, Hosszú-szél-dűlő, Olaszi-tag, Szitorok; *Novaj*: Diós-tábla, Mezei-porta, Novaji-völgy; *Ostoros*: Közép-hegy, Rétre-járó-dűlő; *Szihalom*: Két-ér-köze; *Szomolya*: Csalános, Kutya-hegy, Pipis-dűlő; *Tard*: Nagy-bába-szék – Parlagterületeken, felhagyott gyümölcsösökben, ritkán ültetve is. Az elmúlt évtizedben markáns előrenyomulása volt megfigyelhető a Matricum területén is. Jelentős adatbővülés a korábbi adatközlésekhez képest [8087.4; 8088.3; 8088.4; 8089.1; 8089.3; 8187.4; 8188.1; 8188.2; 8188.3; 8188.4; 8189.1; 8189.3; 8287.2]. Elterjedési térkép: 3. ábra D.
- 1412. *Lithospermum officinale* L.** (136–336 m) – *Bogács*: Vén-hegy; *Borsodgeszt*: Meredek-hegy; *Demjén*: Vizes-hegy; *Eger*: Kistályai-kertek, Kolomp-dugó-tető, Kolompos, Makjány-völgy, Nagy-Galagonyás /HB/, Pokol-gödre; *Egerbakta*: Kovács-földje, Varnyas; *Egerszalók*: Juhkosár-tető, Nagy-Ádám-völgy, Új-fogás-tető; *Egerszólát*: Ádám-tető, Alsó-hegy, Alsó-völgy, Préda-hegy; *Mezőkövesd*: Cserje; *Nagytálya*: Kis-völgy, Nyitrai-tető, Öreg-hegy, Puzta-oldal, Zsidó-domb; *Noszvaj*: Vesszős; *Ostoros*: Elő-hegy, Hosszú-szilvás, Kerékkötő, Kőporos-dűlő, Közép-hegy, Kutya-hegy; *Szomolya*: Borda-oldal, Hátmeg-rét /HB/, Kaptár-oldal, Nyárjas; *Tard*: Pokol-völgy, Új-hegy; *Tibolddaróc*: Rózsás – Száraz gyepekben, cserjésekben, felhagyott gyümölcsösökben. Igen szórványos adatai voltak ismertek a Bükkaljáról (Eger, Novaj, Ostoros és Tard településhatárokból; lásd PIFKÓ & BARINA (2004). Jelentős adatbővülés a korábbi adatközlésekhez képest [8087.4; 8088.3; 8088.4; 8089.3; 8089.4; 8090.1; 8187.2; 8188.1; 8188.2; 8188.3; 8188.4; 8189.3; 8287.2]. Elterjedési térkép: 4. ábra F.
- 1420. *Echium italicum* L.** (125–257 m) – *Andornaktálya*: Parti-dűlő; *Bogács*: Pázsag-oldal; *Demjén*: Bodzás-oldal; *Eger*: Czakó-föld; *Feldebrő*: Csapás; *Kerecsend*: Nagy-aszói-dűlő; *Maklár*: Bika-rét, Öreg-hegy, Rima-menti; *Szomolya*: Gyep, Látó-hegy – Szikár legelőkön, utak mellett. A Bükkalján szórványosan fordul elő. Jelentős adatbővülés a korábbi adatközlésekhez képest [8088.4; 8187.4; 8188.2; 8188.3; 8188.4; 8189.1].
- 1422. *Echium maculatum* L.** (99–319 m) – *Andornaktálya*: Felső-rét, Kerek-szilvás, Parti-dűlő; *Bogács*: Vén-hegy; *Demjén*: Bíróság, Bodzás-oldal, Csordás-lápa-tető, Gulya-állás, Rózsás-oldal; *Eger*: Agyagos-tető, Császár-domb, Csobánka, Czakó-föld, Erzsébet-tető, Kerek-domb, Nagy-Czakó, Rác-hegy, Szarkás-tető; *Egerbakta*: Kovács-földje, Róka-lyuk;

- Egerszalók*: Galagonyás-tető, Kolomp-dugó-tető, Új-fogás-tető; *Felsőtárkány*: Akasztó-bérc, Istrángom, Őr-hegy, Sűrűszél; *Kerecsend*: Majorsági-dűlő, Nyitrai-domb, Veres-parti-dűlő; *Noszvaj*: Dóc-hegy; *Novaj*: Középső-lápa-tető; *Ostoros*: Aranybika-tető, Elő-hegy, Hermán-tető, Kis-Rakottyás, Kőporos-dűlő, Rácpa-dűlő; *Sály*: Tarizsa-tető; *Szomolya*: Kaptár-oldal, Nyárjas; *Tard*: Hosszú-járó, Pokol-oldal, Sugoró-tető, Új-hegy – Erdőssztyepp réteken, cserjésedő legelőkön. Általában kis egyedszámú állományok. Jelentős adatbővülés a korábbi adatközlésekhez képest [8087.4; 8088.1; 8088.2; 8088.3; 8088.4; 8089.2; 8089.3; 8089.4; 8090.1; 8187.4; 8188.1; 8188.2; 8188.3; 8189.1; 8189.2; 8287.2].
- 1440. *Asperugo procumbens* L.** (145–201 m) – *Eger*: belterület (Türk F. u. /HB/, Leányka-út); *Noszvaj*: belterület (Szomolyai u., Láz-tető); *Tard*: Hosszú-járó – Szikár gyomtársulásokban, adathiányos taxon. VOJTKÓ (2001) szórványosnak jelzi, de konkrét lokalitásokat nem nevesít [8088.3; 8088.4; 8189.2].
- 1455. *Lappula squarrosa* (Retz.) Dumort.** (186–303 m) – *Eger*: Nádas, Rác-hegy; *Egerszalók*: Makjány-völgy; *Szomolya*: Ispán-berek-tető – Száraz gyepekben, szikár gyomtársulásokban. Bükkaljai publikált adata nem ismert [8088.3; 8088.4; 8188.1; 8188.2].
- 1467. *Callitriche palustris* L.** (207–285 m) – *Bükkaranyos*: Avas-tető; *Cserépfalu*: Lejtőrom; *Tard*: Alsó-szoros – Erdei tocsogókban, dagonyákban. VOJTKÓ (2001) csak irodalmi és herbáriumi adatokat ismertet. SONKOLY (2014) közli a miskolctapolcai Juhdöglő-völgyből, mint *Callitriche* cf. *palustris* [8089.1; 8089.4; 8090.2].
- 1470. *Ajuga chamaepitys* (L.) Schreb.** (298–326 m) – *Eger*: Nádas; *Noszvaj*: Ravaszlyuk-tető – Gyomtársulásokban, tarlókon. Ritka archeofiton, kevés recens adattal rendelkezünk a Bükk előteréből [8088.4].
- 1479. *Scutellaria hastifolia* L.** (124–300 m) – *Andornaktálya*: Felső-rét /HB/; *Bogács*: Ábrahámka, Ábrahámkai-kőbánya, Halastó; *Bükkzsérc*: Kerek-domb-alatti; *Eger*: Kis-Rózsás, Nádas, Rác-hegy /HB/, Szala-völgy; *Egerbakta*: Baktai-hegy, Billentős-völgy, Nagy-Lápolna-völgy, Róka-lyuk, Új-fogás; *Egerszólát*: Alsó-völgy; *Felsőtárkány*: belterület (kerékpárút), Tagos-dűlő; *Nagytálya*: Öreg-hegy; *Ostoros*: Savós-kút; *Szomolya*: Burbulya, Hátmeg-rét; *Tard*: Sugoró /HB/ – Mezofil és üde kaszálóréteken, de száraz erdőssztyepp jellegű gyepekben is előfordul. A Bükkaljáról (Eger: Bajusz) Aranyi Ildikó jelzi (VOJTKÓ 2001). Jelentős adatbővülés a korábbi adatközlésekhez képest [8087.4; 8088.1; 8088.2; 8088.3; 8088.4; 8089.3; 8089.3; 8187.2; 8188.1; 8188.2; 8188.4; 8189.1; 8189.2; 8288.1].
- 1480. *Scutellaria galericulata* L.** (156–232 m) – *Eger*: Afrika-tető /HB/; *Egerszalók*: Agyagos; *Miskolc*: Leány-vár; *Noszvaj*: Nagy-rétek; *Ostoros*: Novaji-patak-völgye, Ostorosi-víztározó – Mocsárréteken, magassásosokban. A Miskolci-Bükkaljáról SONKOLY (2014) közli a Görömbölyi-patak mellől [7990.3; 8088.4; 8089.3; 8188.1; 8188.2].
- 1483. *Marrubium vulgare* L.** (115 m) – *Szihalom*: Rima-parti-dűlő – Taposott löszgyepről került elő. A Bükkből eddig nem jelezték [8288.2].
- 1484. *Marrubium peregrinum* L.** (127–187 m) – *Eger*: Felnémet (Sáncalja u.); *Maklár*: Baglyas, Öreg-hegy, Rima-menti; *Ostoros*: belterület (pincesor), Verem-part; *Tard*: Kert-alja, Kis-Karud, Köles-oldal – Degradált löszgyepekben fordul elő. PIFKÓ & BARINA (2004) jelzi Ostorosról és Sályról [8088.3; 8089.4; 8188.2; 8188.4; 8189.2].
- 1486. *Sideritis montana* L.** (146–211 m) – *Bogács*: Szilos-tető; *Szomolya*: Ispán-berek-tető – Degradált löszgyepekben, szórványosan a kistáj területén [8188.2; 8189.1].
- 1488. *Phlomis tuberosa* L.** (114–379 m) – *Andornaktálya*: Alsó-rétre-járó-dűlő, Felső-rét, Felső-tábla, Kis-rét-dűlő, Köles-föld; *Bogács*: belterület (Fürdő u.), Hintó-völgy, Kopasz-tető /HB/, Pazsag-oldal, Szilos-tető, Szőlő-lápa, Szoros-völgy, Tomorvár-erdő, Tomorvár-fő, Vén-hegy; *Borsodsztyepp*: Avas, belterület (temetőkert), Fazekas-tető, Jaka-tó, Meredek-hegy, Pince-part, Szilas; *Bükkábrány*: belterület (temetőkert); *Bükkaranyos*: belterület (temetőkert); *Bükkzsérc*: Alsó-hegy, Baglyos-alájáró, belterület (temetőkert), Csókási-rétek,

Felső-Csókás, Kerek-domb-alatti; *Cserépfalu*: Malomszegi-völgy, Mész-hegy, Tardi-hegy; *Cserépváralja*: Berezd-tető, Karud-hegy, Nagy-bába-szék, Török-rét; *Demjén*: Agyagos, Bodzás-oldal, Bodzás-tető, Csordás-lápa-tető, Demjéni-erdő, Farkas-hegy, Gulya-állás, Gyalogúti-dűlő, Hangács, Hangács-völgy, Kavicsos-oldal, Kétágú-dűlő, Kőporos, Messzelátó-tető, Nagy-alsó-rét, Szilvás, Vas-oldal; *Eger*: Afrika-tető, Agárdi-hegy, belterület (Donát-temető, Hatvani temető, Rókus-temető, Wind-téglagyár), Csurgó-tető, Felnémet (Kutya-hegyi temető), Hideg-völgy, Ibolyás-tető, Kerek-domb, Kis-Kocs, Kocsi-teraszos, Kolompos, Közép-hegy-dűlő, Kutya-hegyi-dűlő, Mész-völgy, Nádas, Nagy-Orbán-völgy, Pincesor, Somos, Szarkás-tető, Szépasszony-völgy, Új-fogás, Víz-köze; *Egerbakta*: Baktai-hegy, belterület (temetőkert), Billentős-völgy, Dobos-lápa, Tök-fő-tető, Töviskes-völgy, Új-fogás; *Egerszalók*: Ádám-tető, belterület (temetőkert), Büdös-kút-tető, Kertész-völgy-tető, Kolomp-dugó-bérc, Kolomp-dugó-tető, Maklyán-vár, Öreg-hegy, Száraz-rét, Új-fogás; *Egerszólát*: Ádám-tető, belterület (temetőkert); *Emőd*: belterület (köztemető), Bitó-oldal; *Feldebrő*: Bagoly-fogó; *Felsőtárkány*: belterület (kerékpárút), Büdös-kút-völgy, Homok-lápa, Közép-hegy, Tagos-dűlő; *Füzesabony*: Nagy-rét; *Harsány*: belterület (temetőkert, öreg temető), Punk-hegy; *Kerecsend*: Majorsági-dűlő; *Maklár*: Baglyas, Eger-patak, Koszpérium-domb, Nagy-rét; *Mezőkövesd*: Jobb-oldali-szőlők, Novaji-patak, Tag-birtok; *Miskolc*: belterület (zsidó temető), Hejőcsaba (temetőkert); *Nagytálya*: Öreg-hegy; *Noszvaj*: belterület (régie temető), Csókás, Kánya-patak-völgye, Vesszős; *Novaj*: Kert-alja, Ostorosi-rét; *Ostoros*: Alsó-Nagy-völgy, Kis-kőporos, Kis-Rakottyás, Kőporos-dűlő, Kövesdi-út-tető, Nagy-völgyi-tábla, Ostoros-patak, Rétre-járó-dűlő, Verem-part; *Sály*: belterület (temetőkert), Csavaros, Lator-út (temetőkert); *Szihalom*: Eger-patak, Két-ér-köze; *Szomolya*: belterület (temetőkert), Burbulya, Csáj, Hátmeg-rét, Kaptár-rét, Kis-Rakottyás, Méti-hegy, Sugoró, Zangol-alj; *Tard*: Bába-szék-oldal, Bába-völgy, belterület (temetőkert), Cserépváraljai-patak-völgye, Fűzfa-oldal /HB/, Hosszú-járó, Jeges, Karud-alja, Kis-bábaszék, Kis-Karud, Kutya-hegy, Lapos-dűlő, Meggyes-völgy, Nagy-Meggyes, Nagy-Száraztó, Pokol-oldal, Sugoró, Száraz-tó-tető, Szekrényes, Szekrény-völgy, Új-hegy; *Tibolddaróc*: belterület, Hosszú-él; *Vatta*: belterület (temetőkert) – A bükkaljai erdőssztyepp flóra karakterfaja, mely száraz gyepekben, tölgyesek szegélyében, cserjésekben és mezsgyéken fordul elő. Jelentős számban került elő temetőkertekből is. A hegylábperemi állomány szerves növényföldrajzi kapcsolatokkal bír a Heves-Borsodi-sík felé (lásd SCHMOTZER (2014) elterjedési térképét). Jelentős adatbővülés a korábbi adatközlésekhez képest [7890.3; 7990.2; 7990.2; 8087.4; 8088.1; 8088.2; 8088.3; 8088.4; 8089.1; 8089.2; 8089.3; 8089.4; 8090.1; 8090.2; 8090.3; 8187.2; 8187.4; 8188.1; 8188.2; 8188.3; 8188.4; 8189.1; 8189.2; 8189.3; 8190.1; 8287.2; 8288.2]. Elterjedési térkép: 5. ábra B.

1504. *Leonurus cardiaca* L. (152–367 m) – *Bogács*: Ábrahámkai-kőbánya; *Cserépfalu*: Mész-berek; *Cserépváralja*: Karud-oldal; *Eger*: Nagy-Czakó; *Mezőkövesd*: Dollár-hegy /HB/, Szilos-tető – Degradált gyepekben és erdőkben. Cserjés mezsgyéken. VOJTKÓ (2001) recens adatot nem közöl [8089.3; 8089.1; 8089.4; 8088.4; 8189.1; 8189.1].

1505. *Leonurus marrubiastrum* L. (127–330 m) – *Bogács*: Galagonyás, Ürgés; *Eger*: Ibolyás-tető, Nagy-Orbán-feletti; *Egerszalók*: Száraz-rét, Urasági-dűlő; *Egerszólát*: Szóláti-völgy; *Feldebrő*: Kígyós-oldal; *Kerecsend*: Aszó-ér; *Mezőkövesd*: Tag-birtok; *Noszvaj*: Bogácsi-szöllők-oldal, Forró-kút /HB/, Pipis-dűlő; *Novaj*: Ispán-berek; *Ostoros*: Szilvás-tető; *Szomolya*: Borda-hegy, Hátmeg-rét, Nyárjas, Vesszős; *Tard*: Kis-Karud, Meggyes-tető, Nagy-Száraztó, Szekrény-völgy – Üde termőhelyeken, mocsárréteken, gyomtársulásokban. VOJTKÓ (2001) recens adatot nem közöl [8088.4; 8089.3; 8089.4; 8187.2; 8187.4; 8188.2; 8188.3; 8189.1; 8189.2; 8189.3].

1511. *Stachys palustris* L. (115–223 m) – *Andornaktálya*: Pünkösdtető; *Bogács*: Halastó /HB/; *Cserépfalu*: Cseresznyés-patak-völgy; *Demjén*: Agyagos /HB/; *Eger*: Farkas-völgy; *Maklár*: Eger-patak; *Noszvaj*: Dóc-hegy; *Szihalom*: Eger-patak – Mocsárréteken, árkokban,

- üde gyomnövényzetben is. Regionálisan adathiányos taxon, kevés publikált bükki adattal (VOJTKÓ 2001, PIFKÓ & BARINA 2004) [8089.3; 8188.1; 8188.3; 8188.4; 8288.2].
- 1513. *Stachys germanica* L.** (136–311 m) – *Andornaktálya*: Alsó-rétre-járó-dűlő, Nagy-cserjés-lápa; *Bogács*: Halastó, Pázsag-oldal; *Bükkzsérc*: belterület (temetőkert); *Demjén*: Bodzás, Csordás-lápa-tető, Gyalogúti-dűlő, Hangács, Messzelátó-tető, Szilvás; *Egerbakta*: Baktai-hegy; *Egerszalók*: Agyagos, Büdös-kút-tető, Hársas, Pást-part, Új-fogás-tető; *Füzesabony*: Nagy-aszó; *Kerecsend*: Nagy-aszói-dűlő, Nyitrai-domb; *Maklár*: Öreg-hegy; *Noszvaj*: Árpád-hegy, Kőköthő-hegy, Zsérci-ortás; *Ostoros*: Égés-oldal, Elő-hegy, Kis-Rakottyás, Közép-hegy, Mocsár-kút-tető, Nagy-Pajdos, Nagy-völgyi-tábla, Verem-part; *Szomolya*: belterület (temetőkert), Ispán-berek-tető, Vesszős – Száraz gyepekben, cserjés helyeken. A Bükkalján nem ritka. [8087.4; 8088.4; 8089.1; 8089.3; 8187.2; 8187.4; 8188.1; 8188.2; 8188.3; 8188.4; 8189.1; 8288.1].
- 1516. *Nepeta pannonica* L.** (137–223 m) – *Bogács*: Ábrahámkai-kőbánya; *Demjén*: Bodzás-oldal, Demjéni-erdő, Szilvás; *Egerszalók*: Agyagos – Erdőssztyepp növényzetben, cserjésekben, szórványosan. [8089.3; 8187.2; 8187.4; 8188.3; 8287.2].
- 1517. *Nepeta cataria* L.** (150–342 m) – *Eger*: Ibolyás-tető; *Demjén*: Bodzás, Demjéni-erdő; *Kerecsend*: Nyitrai-dűlő; *Noszvaj*: Forró-kút /HB/, Hosszú-szél, Pallag-tető /HB/, Vesszős, Zsidó-szél-dűlő; *Ostoros*: Kis-Rakottyás; *Szomolya*: Kis-Rakottyás – Degradált helyeken, árkok mentén, akácokban a kistáj több pontjáról is kimutatásra került. A Bükkjáról igen szórványos recens adatai voltak ismeretesekek. Jelentős adatbővülés a korábbi adatközlésekhez képest [8088.4; 8188.2; 8188.3].
- 1522. *Prunella laciniata* L.** (129–273 m) – *Andornaktálya*: Pünkösöd-tető; *Bogács*: Szilos-tető, Ürgés; *Borsodgeszt*: Meredek-hegy; *Demjén*: Agyagos, Bodzás-oldal, Cseresznyés, Csordás-lápa-tető, Gyalogúti-dűlő, Menyecske-hegy, Messzelátó-tető, Nyitrai-lapos /HB/; *Eger*: Afrika; *Egerbakta*: Magyalos; *Egerszalók*: Kővágó, Nagy-Ádám-völgy; *Emőd*: Bitó-oldal; *Kács*: Magyalos-dűlő; *Ostoros*: Elő-hegy; *Szomolya*: Gyep, Ispán-berek-tető, Nyárjas, Pipis-tető – Száraz- és félszáraz gyepekben. A Bükkalján nem ritka előfordulása. VOJTKÓ (2001) szórványosnak jelzi a Bükkből, de konkrét lokalitásokat nem nevez meg [8087.4; 8088.4; 8089.4; 8090.1; 8090.2; 8187.2; 8187.4; 8188.1; 8188.2; 8188.3; 8189.1].
- * ***Prunella* × *intermedia* Link** (198 m) – *Szomolya*: Kaptár-rét – Testvérfajok társaságában mezofil réten. A flóramű (VOJTKÓ 2001) a *Prunella*-hibridek közül a *P. x bicolor*-t jelzi csak. [8188.2].
- 1524. *Prunella grandiflora* (L.) Scholler** (150–204 m) – *Andornaktálya*: Parti-dűlő /HB/; *Demjén*: Bodzás-oldal – Félszáraz gyepekben fordul elő. A Bükkalján ritka előfordulása, az elterjedése már a magasabb régiókhoz köthető. PIFKÓ & BARINA (2004) a kistáj két pontjáról közli (Eger: Nyerges-hegy és a novaji Felső-rét) [8187.4; 8188.1].
- 1542. *Lycopus exaltatus* L.** (149–335 m) – *Eger*: Nagy-Kocs, Tót-hegy /HB/; *Egerbakta*: Új-fogás; *Egerszalók*: Agyagos, Büdös-kút-tető; *Mezőkövesd*: Bal-oldali-szőlők; *Ostoros*: Hermán-tető, Novaji-patak-völgye /HB/; *Szomolya*: Hátmeg-rét; *Tard*: Szőlő-lápa, Új-hegy – Mocsarakban, mocsárréteken, de félszáraz, degradált helyeken (például parlagokon, felhagyott gyümölcsösökben is) előfordul. A Bükkben adathiányos taxon, feltehetőleg a Bükkalján a leggyakoribb az alkörzetek közül. Jelentős adatbővülés a korábbi adatközlésekhez képest [8088.3; 8088.4; 8087.4; 8188.1; 8189.1; 8188.2; 8189.1; 8089.3].
- 1557. *Salvia glutinosa* L.** (190–236 m) – *Eger*: Nagy-Rózsás; *Miskolc*: Komlós-völgy – Erdőssztyepp maradvány erdőkben. A kistáj területén igen ritka, fő bükki elterjedése a magasabb régiókra esik (VOJTKÓ 2001). A komlós-völgyi (Miskolc) adatot SONKOLY (2014) is jelzi [7990.1; 8188.1].
- 1560. *Salvia austriaca* Jacq.** (115–298 m) – *Andornaktálya*: Tó-rét-dűlő; *Bogács*: belterület (temetőkert), Halastó, Kerek-cserje; *Bükkzsérc*: Alsó-hegyi pincék, belterület (temetőkert); *Cserépfalu*: Hideg-kút-lapos; *Demjén*: Agyagos, Bodzás-oldal, Cseresznyés;

- Eger*: Agyagos-tető, belterület (zsidó temető), Szarkás-tető, Szél-domb; *Egerbakta*: belterület (temetőkert); *Egerszalók*: belterület (temetőkert), Galagonyás-tető, Juhkosár-tető; *Feldebrő*: Bagoly-fogó; *Felsőtárkány*: Őr-hegy, Tagos-dűlő; *Füzesabony*: Nagy-rét; *Harsány*: belterület (öreg temető); *Kerecsend*: belterület (temetőkert); *Miskolc*: belterület (zsidó temető); *Nagytálya*: belterület (temetőkert); *Noszvaj*: Ábrahámkai-kőbánya, Árpád-hegy; *Ostoros*: Kutya-hegy, Verem-part; *Sály*: belterület (temetőkert); *Szihalom*: Rima-parti-dűlő; *Szomolya*: Gyep, Zangol-alj; *Tard*: belterület (temetőkert), Fűzfa-oldal, Hosszú-járó, Kis-Karud, Köles-oldal, Nagy-Száraztó, Sugoró-tető; *Tibolddaróc*: belterület; *Vatta*: belterület (temetőkert) – Hegyláberemi löszgyepekben nem ritka, melyet kiegészítenek a jelentős számú temetőkereti előfordulások is. Jelentős adatbővülés a korábbi adatközlésekhez képest [7990.2; 8087.4; 8088.1; 8088.2; 8088.3; 8088.4; 8089.1; 8089.3; 8089.4; 8090.1; 8090.3; 8187.2; 8187.4; 8188.1; 8188.2; 8188.3; 8189.1; 8189.2; 8288.1; 8288.2].
- 1571. *Hyoscyamus niger* L.** (115–218 m) – *Demjén*: Szilvás; *Egerszalók*: Galagonyás-tető; *Szihalom*: Töviski; *Szomolya*: Vén-hegy – Üde és száraz gyomtársulásokban, szeméttelpeken. A kistáj területén feltehetőleg gyakoribb. VOJTKÓ (2001) konkrét lokalitást nem ismert [8187.4; 8188.1; 8188.2; 8288.2].
- 1572. *Physalis alkekengi* L.** (219–372 m) – *Bükkzsérc*: Kerek-domb-alatti; *Cserépváralfa*: Felső-szoros; *Eger*: Nagy-Orbán-völgy; *Noszvaj*: Forró-kút, Pallag-tető, Zsidó-szél-dűlő – Üde gyomtársulásokban, erdők és utak szegélyében. Feltehetőleg szubspontán. A Bükkalján szórványosan fordul elő. Jelentős adatbővülés a korábbi adatközlésekhez képest [8088.2; 8088.4; 8089.3].
- 1583. *Datura stramonium* L.** (115–247 m) – *Eger*: belterület (Deák F. u.); *Füzesabony*: Nagy-rét; *Noszvaj*: Tamás-lapos-dűlő; *Ostoros*: Novaji-patak-völgye; *Szomolya*: Hátmeg-rét – Gyomtársulásokban, tarlókon és vadszórókon a kistáj több pontján. Konkrét adatközlés nem történt a faj bükki elterjedésével kapcsolatban (VOJTKÓ 2001) [8088.4; 8188.1; 8188.2; 8288.2].
- 1590. *Gratiola officinalis* L.** (177 m) – *Ostoros*: Novaji-patak-völgye – Üde mocsárreten. Eddig csak a tardi Bála-völgyből volt ismert (Schmotzer in VOJTKÓ 2001) [8188.2].
- 1606. *Scrophularia umbrosa* Dumort.** (129–257 m) – *Bogács*: belterület (Hór-patak), Halastó /HB/, Szoros-völgy; *Cserépfalu*: Cseresznyés-patak-völgy, Hór-patak; *Demjén*: Útmelléke; *Eger*: Felnémet (Eger-patak); *Noszvaj*: Forró-kút /HB/, Nagy-rétek, Sárasd-völgy – Patakok szegélyében, szórványosan a kistáj területén. Adatai elsősorban a hegység magasabb részéről voltak ismeretesek (VOJTKÓ 2001). Jelentős adatbővülés a korábbi adatközlésekhez képest [8088.3; 8088.4; 8089.3; 8187.4].
- 1611. *Misopates orontium* (L.) Raf.** (180–301 m) – *Eger*: Mész-hegy /HB + DE/; *Szomolya*: Kangyaló /HB/ – Frissen kialakított szőlőtábla (Eger) illetve tarló gyomnövényzetében fordul elő. Adatok pontosítják a korábbi bükkaljai közléseket (Novaj: Kutya-hegy, Tard: Bála-völgy, Eger: Berva – Pifkó és Schmotzer in VOJTKÓ 2001, VOJTKÓ 2008) [8088.4; 8189.1].
- 1612. *Microrrhinum minus* (L.) Fourr.** (140–166 m) – *Borsodgeszt*: Pólya-völgy; *Eger*: belterület (várfa), Felnémet (OBI áruház parkolója) – Gyomtársulásokban, szórványosan a kistáj területén. Kevés bükki publikált adattal rendelkezik a faj [8088.3; 8090.3].
- 1615. *Linaria angustissima* (Loisel.) Borbás** (141–298 m) – *Demjén*: Bodzás-oldal, Cseresznyés /HB/, Vas-oldal; *Egerszalók*: Kolomp-dugó-tető /HB/; *Noszvaj*: Palánk – Száraz gyepekben szórványos előfordulása. Közölt adatai (lásd VOJTKÓ 2001) a hegység magasabb régióiból ismeretesek [8088.4; 8187.4; 8188.1; 8188.3].
- 1620. *Kickxia elatine* (L.) Dumort.** (115–339 m) – *Borsodgeszt*: Avas; *Egerszalók*: Büdös-kút-tető, Öreg-hegy; *Füzesabony*: Nagy-rét; *Harsány*: Nagy-hegy; *Maklár*: Városi-rét; *Noszvaj*: Ravaszlyuk-tető; *Szomolya*: Hátmeg-rét – Tarlókon, gyomtársulásokban. Első

- recens adatait (Kisgyőr, Noszvaj, Novaj, Sály ill. Eger – Berva határában) PIFKÓ & BARINA (2004), majd Vojtkó (2008) ismerteti. Jelentős adatbővülés a korábbi adatközlésekhez képest [8088.4; 8090.2; 8090.3; 8188.1; 8288.2].
- 1625. *Pseudolysimachion longifolia* (L.) Opiz** (164–245 m) – *Bogács*: Mosóvásó; *Eger*: Hideg-völgy, Nagy-Nyúzó, Töviskes-völgy; *Egerbakta*: Közép; *Egerszalók*: Töviskes-völgy; *Miskolc*: Komlós-völgy; *Tard*: Pokol-oldal /HB/ – Mocsár- és kaszálóréteken fordul elő. A kistáj területén szórványos. PIFKÓ & BARINA (2004) adatait Vojtkó (2008) bővítette egy kő-völgyi (Cserépváralja) előfordulási adattal. A komlós-völgyi (Miskolc) adatot SONKOLY (2014) is jelzi [7990.1; 8087.4; 8089.3; 8187.2].
- 1626. *Pseudolysimachion spurium* (L.) Rauschert** (250–261 m) – *Eger*: Pohárszárító /HB/; *Ostoros*: Elő-hegy – Felhagyott gyümölcsösben (Eger) illetve pusztai sztyeppcserjésben (Ostoros). Az Egri-Bükkalja területén szórványos előfordulású [8188.1; 8188.2].
- 1630. *Veronica scutellata* L.** (134 m) – *Borsodgeszt*: Pólya-völgy – Völgytalpi mocsárréten. Termőhelyét a megtalálás óta (2005) nemesnyárral erdősítették. Bár VOJTKÓ (2001) a faj előfordulását szórványosnak minősíti, a most közölt adaton túl recens adata nem ismert a hegységből [8090.3].
- 1646. *Veronica dillenii* Crantz** (184–324 m) – *Demjén*: Hegyes-kő; *Eger*: Kavicsos-tető /HB/; *Noszvaj*: Olaszi-tag – Mészkerülő nyílt gyepekben, riolittufán és kavicsoson. Recens publikált adata nem ismert a hegységből [8088.4; 8188.3].
- 1660. *Melampyrum cristatum* L.** (124–277 m) – *Eger*: Afrika; *Tard*: Sugoró /HB/, Sugoró-tető – Erdőssztyepp cserjésekben, száraz gyepekben. VOJTKÓ (2001) a Tárkányi-medencéből (Miklós-völgy), míg PIFKÓ & BARINA (2004) a Nagy-Pajadosról (Eger) és a Közép-hegyről (Ostoros) jelzi a fajt a Bükkalján [8088.3; 8189.2; 8288.1].
- 1662. *Melampyrum barbatum* Waldst. et Kit.** (137–306 m) – *Andornaktálya*: Alsó-rétre-járó-dűlő, Parti-dűlő, Pünkösöd-tető; *Bogács*: Ábrahámka, Ábrahámkai-kőbánya, belterület (Fürdő u.); *Borsodgeszt*: Meredek-hegy; *Bükkzsérc*: Baglyos-alájáró; *Demjén*: Agyagos, Bodzás-oldal, Cseresznyés, Csordás-lápa-tető, Farkas-hegy, Gyalogúti-dűlő, Menyecske-hegy, Nyitrai-lapos /HB/, Rózsás-oldal, Szilvás, Vas-oldal; *Eger*: Kis-Nyúzó, Nagy-Orbán-völgy, Rácz-hegy; *Egerbakta*: Baktai-hegy, Jani Marci-orma, Kovács-földje, Magyalos, Róka-lyuk, Tök-fő-tető, Varnyas; *Egerszalók*: Asszony-kő, Bűdös-kút-tető, Franc-lapos, Hársas, Kertész-völgy-tető, Kolomp-dugó-tető, Templom-bérc; *Felsőtárkány*: belterület; *Maklár*: Baglyas; *Nagytálya*: Jágerház; *Noszvaj*: Ábrahámkai-kőbánya, Piros-orum /HB/; *Sály*: Tarizsa-tető; *Szomolya*: Burbulya, Gyúrdemecs, Ispán-berek-tető – Száraz gyepekben, felhagyott szőlőkben és gyümölcsösökben, esetenként parlagterületeken a kistáj területén nem ritka. Jelentős adatbővülés a korábbi adatközlésekhez képest [8087.4; 8088.1; 8088.3; 8088.4; 8089.2; 8089.3; 8090.1; 8187.2; 8187.4; 8188.1; 8188.2; 8188.3; 8188.4; 8189.1; 8287.2]. Elterjedési térkép: 4. ábra H.
- 1670. *Odontites lutea* (L.) Clairv.** (173–327 m) – *Cserépfalu*: Fidóc, Putyogó; *Demjén*: Hegyes-kő; *Eger*: Mész-hegy; *Szomolya*: Kutya-hegy – Sztyeppréteken, felhagyott gyümölcsösökben szórványosan a kistáj területén. Kevés publikált adattal rendelkezik a faj a Bükkben [8088.4; 8089.3; 8188.2; 8188.3].
- 1678. *Lathraea squamaria* L.** (129–153 m) – *Demjén*: Laskó; *Egerszalók*: Laskó; *Novaj*: Éslánc – A Laskó mentén árnyas fűzligetekben jellemző, több dombvidéki jellegű faj társaságában fordul elő (például *Dipsacus pilosus*, *Scrophularia umbrosa*, *Sisymbrium strictissimum*, stb.). Novajnál üde pionír erdőben. A Bükkalján ritka, a bükki adatok jelentős része a hegység magasabb régióira esik (elsősorban a gyertyános-tölgyes övre) [8187.2; 8187.4; 8188.2].
- 1687. *Orobanche purpurea* Jacq.** (217 m) – *Demjén*: Hegyes-kő – Riolittufa kopáron, sztyeppréten. A Bükkben, így a Bükkalján is ritka előfordulású [8188.3].

- 1723. *Galium boreale* L.** (115–289 m) – *Andornaktálya*: Felső-tábla, Valé; *Bogács*: Vén-hegy; *Borsodgeszt*: Jaka-tó, Kis-völgy-dűlő; *Bükkábrány*: belterület (temetőkert); *Bükkzsérc*: Felső-Csókás; *Cserépváralja*: Dobi-rét, Kő-völgy; *Demjén*: Messzelátó-tető, Szilvás; *Eger*: belterület (Dónát-temető), Cigléd-dűlő, Fertő, Kis-Kocs, Kis-Rózsás, Pohárszáritó, Pokolgödre, Rác-hegy, Szala-völgy, Új-fogás; *Egerbakta*: Billentős-völgy, Jani Marci-orma, Kovács-földje, Róka-lyuk, Szőlő-tető, Új-fogás, Varnyas, Zsebe-lápa; *Egerszalók*: Galagonyás-tető, Hársas-bérc, Kolomp-dugó-tető, Száraz-rét, Új-fogás-tető; *Egerszólát*: Alsó-hegy, Alsó-völgy, belterület (Egri u.); *Harsány*: Punk-hegy; *Kerecsend*: Nagy-aszói-dűlő; *Maklár*: Eger-patak, Nagy-rét; *Mezőkövesd*: Tag-birtok; *Miskolc*: Magos-hegy; *Nagytálya*: Berek-dűlő, Zsidó-domb; *Noszvaj*: belterület (régii temető), Szitorok-oldal; *Novaj*: Ostorosi-rét; *Ostoros*: Elő-hegy, Novaji-patak-völgye; *Szihalom*: Eger-patak, Két-ér-köze; *Szomolya*: Burbulya, Gyep, Hátmegi, Hátmeg-rét, Ispán-berek, Nyárjas /HB/, Pipis-tető, Sugoró; *Tard*: Pokol-oldal, Sugoró; *Tófalu*: Honvéd-halom – Völgytalpi mocsár- és kaszálóréteken, de erdőssztyepp jellegű gyepekben, mezsgyékben is előfordul. Szórványosan temetőkertekből is kimutatásra került. A Bükkben (a Bükkalján) is adathiányos fajnak számít, bár nem tekinthető ritkának. VOJTKÓ (2001) és PIFKÓ & BARINA (2004) összesen 3 lokalitásról jelzi a Bükkalján. Jelentős adatbővülés a korábbi adatközlésekhez képest [7990.1; 8087.4; 8088.2; 8088.3; 8088.4; 8089.3; 8089.4; 8090.1; 8090.2; 8090.3; 8187.2; 8187.4; 8188.1; 8188.2; 8188.3; 8188.4; 8189.1; 8189.2; 8189.3; 8190.1; 8287.2; 8288.1; 8288.2]. Elterjedési térkép: 4. ábra C.
- 1733.2. *Galium spurium* L. subsp. *vaillantii* (DC.) Gaudin** (238 m) – *Noszvaj*: Olasz-tag /HB/ – Kalászos kultúrában gyűjtöttem. VOJTKÓ (2001) recens adatot nem közöl („vizsgálandó” státusszal), a Hajdú-hegyről már Vrabélyi Márton is gyűjti 1871-ben [8088.4].
- 1751. *Plantago indica* L.** (148–155 m) – *Feldebrő*: Kígyós-patak-völgye /HB/, Nagy-legelő – Nyílt másodlagos homoki gyepekben. A Bükkből csak régi adata ismert Harsány és Kisgyőr térségéből (BUDAI 1913), az érintkező Sajó-Hernád-síkon is ritka előfordulású (TAKÁCS *et al.* 2013) [8187.4].
- 1777. *Valerianella dentata* (L.) Poll.** (147–302 m) – *Bogács*: Ábrahámka, Ábrahámkai-kőbánya; *Demjén*: Csordás-lápa-tető; *Egerbakta*: Baktai-hegy, Varnyas /HB/, Zsebe-lápa; *Egerszalók*: Makjány-völgy; *Felsőtárkány*: Akasztó-bérc; *Noszvaj*: Bogácsi-szöllők-oldal /HB/, Pipis-dűlő, Tamás-lapos-dűlő, Tekenő-hát; *Szomolya*: Hátmeg-rét, Ispán-berek, Kaptár-rét, Kutya-hegy, Nyárjas /HB/ – Száraz gyepekben, mezsgyéken, parlagterületeken is. A kistáj területén több ponton is megtaláltam. VOJTKÓ (2001) recens adatát nem ismerteti. Vrabélyi az egri Bajusz-völgyben gyűjtötte 1873-ban (BP). Jelentős adatbővülés a korábbi adatközlésekhez képest [8087.4; 8088.2; 8088.4; 8089.3; 8188.1; 8188.2; 8287.2].
- 1778. *Valerianella rimosa* Bastard** (174–182 m) – *Egerszalók*: Büdös-kút-völgy; *Ostoros*: Közép-hegy – Száraz, zavart gyepekben. Recens előfordulását ennek a *Valerianella*-fajnak sem jelezték [8188.1; 8188.2].
- 1784. *Cephalaria transsylvanica* (L.) Schrad.** (128–301 m) – *Andornaktálya*: Alsó-pincék, Jako, Kerek-szilvás, Parti-dűlő, Pince-tető, Valé; *Bogács*: Ábrahámka, Galagonyás, Vén-hegy /HB/; *Borsodgeszt*: Szérük-alja; *Bükkzsérc*: Akasztó-szél, Baglyos-alájáró /HB/, Nádasd; *Cserépfalu*: Csurdóka; *Cserépváralja*: Nagy-bába-szék; *Demjén*: Agyagos, Csordás-lápa-tető, Farkas-hegy, Közép-bérc, Messzelátó-tető; *Eger*: belterület (Donát u., Felsőváros /HB/), Dónát-tető, Felnémet (Sánc u.), Kis-Ecsér, Kis-Kocs-tető, Kővágó feli, Közép-hegy-dűlő, Mész-völgy; *Egerszalók*: Templom-bérc; *Felsőtárkány*: Közép-hegy; *Maklár*: Rima-menti; *Mezőkövesd*: Bal-oldali-szőlők, Dollár-hegy, Jobb-oldali-szőlők, Mezőkövesdi-víztározó, Szilos-tető; *Noszvaj*: Gárdony (HB), Palánk; *Novaj*: Bolhás-tető, Hegyi-tábla, Öreg-hegy; *Ostoros*: Átkos, Elő-hegy, Kutya-hegy, Rét-oldal; *Szomolya*: Csáj-szél, Gyűr, Gyúrdemecs, Kaptár-oldal, Kutya-hegy, Nyárjas, Pipis-tető, Szilos – Lőszős pionír gyepekben, parlagokon,

útrézsükben. A kistáj területén jóval gyakoribb, mint a publikált irodalmi adatok jelzik. Jelentős adatbővülés a korábbi adatközlésekhez képest [8088.1; 8088.2; 8088.3; 8088.4; 8089.3; 8090.1; 8187.2; 8188.1; 8188.2; 8188.3; 8188.4; 8189.1; 8189.3]. Elterjedési térkép: 3. ábra F.

- 1785. *Dipsacus pilosus* L.** (130–310 m) – *Bogács*: belterület (Hór-patak), Szoros-völgy; *Bükkzsérc*: Csókási-rétek, Kerek-domb-alatti; *Cserépfalu*: Cseresznyés-patak-völgy, Mész-berek; *Cserépváralja*: Felső-szoros, Török-rét; *Demjén*: Laskó; *Eger*: Nagy-Orbán-völgy; *Egerszalók*: Hosszú-föld, Laskó; *Mezőkövesd*: Pázsag-dűlő; *Noszvaj*: belterület – Síkfőkút /HB/, Nagy-fa-lapos, Nagy-rétek, Perzselő-dűlő, Sárasd-völgy; *Ostoros*: Mocsár-kút-lápa – Üde völgytalpi élőhelyeken, ligeterdőkben, magaskórósokban, illetve ezek degradátumaiban a kistáj több pontján. A Bükk magasabb régióiban jóval gyakoribb, a Bükkalja vonatkozásában recens adata nem volt publikálva (VOJTKÓ 2001). Jelentős adatbővülés a korábbi adatközlésekhez képest [8088.2; 8088.4; 8089.1; 8089.3; 8187.2; 8187.4; 8188.2; 8189.3]. Elterjedési térkép: 4. ábra A.
- 1788. *Succisa pratensis* Mönch** (242–267 m) – *Felsőtárkány*: Akasztó-bérc, Koronás – Enyhén meszkerülő mezofil gyepekben. A Tárkányi-medence északi részén a megfelelő élőhelyeken nem ritka. Bükkaljai publikált adata nem ismert (VOJTKÓ 2001) [8088.2].
- 1797. *Campanula glomerata* L.** (172–321 m) – *Bogács*: Vén-hegy /HB/; *Borsodgeszt*: Meredek-hegy; *Cserépfalu*: Fidóc, Ispán-szél, Mész-oldal, Nyomó-hegy, Temetői Ór-hegy; *Eger*: Afrika-tető, Kistályai-kertek; *Noszvaj*: Ábrahámkai-kőbánya, Tamás-lapos-dűlő /HB/; *Szomolya*: Méti-hegy; *Tard*: Pokol-oldal, Új-hegy – Száraz- és félszáraz gyepekben a kistáj több pontján. Kevés bükkaljai publikált adattal rendelkezünk. Jelentős adatbővülés a korábbi adatközlésekhez képest [8088.4; 8089.1; 8089.3; 8089.4; 8090.1; 8188.1; 8188.2].
- 1799. *Campanula cervicaria* L.** (155–366 m) – *Andornaktálya*: Nagy-pallag, Pünkösdi-tető; *Bogács*: Ábrahámkai-kőbánya, Kőköti-hegy, Kopasz-tető, Mosóvásó /HB/, Vén-hegy; *Borsodgeszt*: Csáti-fák; *Bükkaranyos*: Avas-tető; *Cserépfalu*: Fidóc, Kopasz-tető, Mész-berek; *Cserépváralja*: Kiricsi-domb, Pokol-oldal; *Demjén*: Bíróság, Cseresznyés, Csordás-lápa-tető, Gyalogúti-dűlő, Hangács, Pünkösdi-hegy; *Eger*: Afrika, Békési-völgy, Cinege, Csobánka, Fertő-tető, Gőzmalmos-völgy, Hideg-völgy, Király-rét, Kis-Nyúzó, Kistályai-kertek, Kolomp-dugó-tető, Kolompos, Külső-Sík-hegy, Lőrinc-vár, Makjány-völgy, Nagy-Rózsás, Nyerges-tető, Pohárszárító, Sík-hegy, Új-fogás-tető, Üveg-hegy, Zsidó-völgy; *Egerbakta*: Baktai-hegy, Billentős-völgy, Ivánka-fő, Jani Marci-orma, Kovács-földje, Közép, Róka-lyuk, Szőlő-tető, Új-fogás, Zsebe-lápa; *Egerszalók*: Búdös-kút-tető, Búdös-kút-völgy, Csordás-lápa-tető, Kertész-völgy-tető, Kolomp-dugó-tető; *Egerszólát*: Rózsás-dűlő; *Felsőtárkány*: Akasztó-bérc, Bő-völgy, Istrángom, Vadaskert; *Noszvaj*: Arany-domb, Bogácsi-szöllők-oldal, Engedi-oldal, Kánya-patak-völgye, Kőköti-hegy, Olaszi-tag, Piros-orum, Ravaszlyuk-tető, Tamás-lapos, Tamás-lapos-dűlő; *Ostoros*: Aranybika-tető, Kis-Pajdos, Nagy-Pajdos, Pajdó-hegy; *Szomolya*: Borda-oldal, Hátmeg-rét, Ispán-hegy, Kangyaló, Novaji-Gyűrű-oldal, Nyárjas, Pipis-lápa; *Verpelét*: Jakab-domb – Zavart száraz gyepekben (például siskanádtippanos gyepekben), legtöbbször parlagokon fordul elő. A Bükkalján gyakorinak tekinthető. Jelentős adatbővülés a korábbi adatközlésekhez [8087.4; 8088.2; 8088.3; 8088.4; 8089.1; 8089.3; 8090.1; 8090.2; 8187.1; 8187.4; 8188.1; 8188.2; 8188.3; 8189.1].
- 1801. *Campanula bononiensis* L.** (143–306 m) – *Bogács*: belterület (temetőkert), Mosóvásó /HB/, Szilos-tető; *Borsodgeszt*: belterület (temetőkert), Meredek-hegy; *Bükkaranyos*: belterület (temetőkert); *Bükkzsérc*: Alsó-hegyi pincék; *Cserépfalu*: Temetői Ór-hegy; *Demjén*: Bodzás-oldal, Farkas-hegy, Szilvás; *Eger*: belterület (Dónát-temető), Dónát-tető /HB/; *Egerszalók*: belterület (temetőkert); *Egerszólát*: Csutaly-tető, Nagy-határ-domb; *Kisgyőr*: Mocsolyástelep (temetőkert); *Noszvaj*: Árpád-hegy, belterület (régii temető), Ravaszlyuk-tető, Zsidó-szél-dűlő; *Novaj*: Novaji-patak-völgye; *Ostoros*: Rétre-járó-dűlő; *Sály*: belterület (temetőkert), Lator-út (latori temető); *Szomolya*: Sugoró; *Tard*: belterület

- (temetőkert); *Tibolddaróc*: Hosszú-él – Erdőssztyepp gyepekben, cserjésekben és erdőszegélyekben. A kistáj temetőkertjeiből is kimutatásra került. Jelentős adatbővülés a korábbi adatközlésekhez képest [8088.3; 8088.4; 8089.2; 8089.3; 8090.1; 8090.2; 8090.3; 8187.2; 8187.4; 8188.2; 8188.3; 8188.4; 8189.1; 8189.2].
- 1806. *Campanula rapunculus* L.** (177–177 m) – *Tard*: Sugoró-tető /HB/ – Erdőssztyepp tölgyes szegélyében, cserjésedő gyepekben. A Bükkalján ritka előfordulása, PIFKÓ & BARINA (2004) az egri Kavicsos-tetőről közli [8090.3; 8189.2].
- 1816. *Jasione montana* L.** (148–155 m) – *Feldebrő*: Kígyós-patak-völgye /HB/, Nagy-legelő – Homoki gyepekben fordul elő, itt lokálisan nem ritka. Korábban csak az Eger környéki riolittufa vonulatról (Mész-hegy, Czakó, Nyerges) és a Kavicsos-tetőről (itt Szabó László gyűjtötte először 1951-ben) volt ismert (VOJTKÓ 1999, 2001, PIFKÓ & BARINA 2004) [8187.2].
- 1823. *Solidago gigantea* Aiton** (131–288 m) – *Bogács*: Vén-hegy; *Cserépfalu*: Nyomó-hegy; *Eger*: Agárdi-hegy, Nagy-csapás; *Egerszalók*: Büdös-kút-tető, Büdös-kút-völgy; *Felsőtárkány*: Tagos-dűlő; *Maklár*: Szilvafa-sorok; *Miskolc*: Hejőcsaba; *Ostoros*: Kőporos-dűlő, Középg-hegy; *Szomolya*: Szilos; *Tard*: Bab Pál-völgy, Cserépváraljai-patak-völgye /HB/, Új-hegy – Mocsárréteken, degradált gyepekben, útszegélyekben. A flóraműben közölt adatok valószínűleg mind a *S. canadensis*-re vonatkoznak (Schmotzer és Sulyok in VOJTKÓ 2001). A *S. gigantea* jóval ritkább, kisebb lokális fertőzési gócpontjait ismertetem [7990.2; 8088.2; 8088.3; 8089.3; 8188.1; 8188.2; 8189.1; 8288.1].
- 1824. *Solidago canadensis* L.** (125–326 m) – *Andornaktálya*: Parti-dűlő, Pince-tető; *Bogács*: Ábrahámka, Galagonyás, Halastó, Szőlő-lápa, Vén-hegy; *Borsodgeszt*: Fazekas-tető; *Bükkzsérc*: Kerek-domb-alatti; *Cserépfalu*: Ispán-szél, Nyomó-hegy; *Cserépváralja*: Nagy-bába-szék, Setét-völgy-oldal; *Demjén*: Cseresznyés, Hangács-völgy, Messzelátó-tető; *Eger*: Afrika, Agárdi-hegy, Almagyar-domb, Barátok-Pap-hegy, Békési-völgy, belterület (például Eger-patak, Farkas-árok, Régi Cifrakapu u.), Büdös-kúti, Cigléd-dűlő, Császár-domb, Csurgó-tető, Fertő-tető, Galagonyás-dűlő, Kerékkötő-lapos, Kis-Galagonyás, Kistályai-kertek, Kőporos-tető, Középg-hegy-dűlő, Külső-Sík-hegy, Nádas, Nagy-csapás, Nagy-Czakó, Nagy-Galagonyás-völgy, Rácz-hegy, Sík-hegy, Sík-hegy-völgy, Tót-hegy, Turányi-part; *Egerbakta*: Baktai-hegy, Billentős-völgy, Nagy-mező, Róka-lyuk, Töviskes-völgy, Varnyas; *Egerszalók*: Büdös-kút-tető, Egerszalóki-víztározó, Franc-lapos, Ipacs-domb, Kőbojtár, Kolomp-dugó-tető, Kolomp-dugó-völgy, Lapos, Laskó, Maklány-völgy, Nagy-erdő-völgy, Öreg-hegy, Rózsás-alja, Új-fogás-tető; *Egerszalók*: Alsó-hegy, Templom-oldal; *Feldebrő*: Kígyós-tető, Nagy-legelő; *Felsőtárkány*: belterület (temetőkert), Dénár-dűlő; *Kács*: Barát-völgy; *Mezőkövesd*: Bal-oldali-szőlők, Mezőkövesdi-víztározó; *Noszvaj*: Bogár-föld, Engedi-oldal, Hosszú-szél-dűlő, Kánya-patak-völgye, Kőköth-hegy, Olaszi-tag, Pipis-dűlő, Tamás-lapos; *Novaj*: Alsó-lápa, belterület (temetőkert), Bolhás-tető, Ispán-berek, Kereszti-tábla; *Ostoros*: Középg-hegy, Mocsár-kút-lápa, Novaji-patak-völgye, Rácpa-dűlő, Rét-völgy, Rókalyuk, Savós-kút, Szerű-part, Vizes-völgy; *Sály*: belterület (temetőkert); *Szihalom*: Két-ér-köze; *Szomolya*: Csalános, Csobánka, Gyep, Gyűr-tető, Hátmeg-rét, Ispán-berek, Kánya-patak, Kaptár-oldal, Mácsalma, Méti-hegy, Novaji-Gyűr-oldal, Nyárjas, Szilos, Vesszős; *Tard*: Szekrényes, Szekrény-völgy, Új-hegy – Degradált helyeken, felhagyott gyümölcsösökben, mocsárréteken, parlagokon helyenként tömegesen az egész Bükkalján elterjedt. A flóraműben csak egy garadna-völgyi (Miskolc) lokalitás került publikálásra (VOJTKÓ 2001) [8087.4; 8088.1; 8088.2; 8088.3; 8088.4; 8089.1; 8089.2; 8089.3; 8187.2; 8187.4; 8188.1; 8188.2; 8188.3; 8189.1; 8189.3; 8287.2].
- 1828. *Aster linosyris* (L.) Bernh.** (138–339 m) – *Andornaktálya*: Alsó-rétre-járó-dűlő, Nagy-rét-dűlő, Parti-dűlő; *Bogács*: Kőköth-hegy, Vén-hegy; *Borsodgeszt*: Felső-csáti-fák, Jaka-tó, Meredek-hegy; *Bükkzsérc*: Baglyos-alájáró /HB/; *Cserépfalu*: Dóc, Temetői Őr-hegy; *Cserépváralja*: Nagy-bába-szék; *Demjén*: Bodzás-oldal, Cseresznyés, Farkas-hegy,

- Messzelátó-tető, Szilvás; *Eger*: Császár-domb /HB/, Nagy-Rózsás, Pohárszarító; *Egerbakta*: Új-fogás; *Egerszalók*: Büdös-kút-tető, Hársas-bérc, Juhkosár-tető; *Hársány*: Pólint; *Kács*: Magyalos-dűlő; *Nagytálya*: Rétföldi-dűlő; *Noszvaj*: Ortvány, Ravaszlyuk-tető, Tekenő-hát; *Ostoros*: Kis-Rakottyás; *Sály*: Tarizsa-tető; *Szomolya*: Gyep, Gyúrdemecs, Hátmeg-rét, Kangyaló, Sugoró; *Tard*: Pokol-oldal, Új-hegy – Sztyeppréteken, cserjésedő legelőkön a kistáj több pontján. A Bükkalján adathiányos taxonnak tekinthető. Jelentős adatbővülés a korábbi adatközlésekhez képest [8087.4; 8088.4; 8089.2; 8089.3; 8089.4; 8090.1; 8187.2; 8187.4; 8188.1; 8188.2; 8188.3; 8189.1; 8287.2].
- 1829. *Aster sedifolius* L.** (122–245 m) – *Eger*: Barátok-Pap-hegy, Pap-hegy, Turányi-part – Kiskerek, gyümölcsösök közötti mezsgyéken, műútszegélyben fordul elő. Feltehetőleg a Vrabélyi Márton által az „Agárdi” dűlőben gyűjtött állományok ennek megfeleltethetők. PIFKÓ & BARINA (2004) az ostorosi Közép-hegyről jelzi, ahol jelentős állománya található. Növényföldrajzilag is jelentősnek tekinthetők e hegylábperemi előfordulások [8188.1; 8188.2].
- 1831. *Aster amellus* L.** (182–338 m) – *Borsodgeszt*: Meredek-hegy; *Bükkzsérc*: Felső-Csókás; *Eger*: Afrika, belterület (Leányka úti sporttelep), Békési-völgy, Csurgó-kút-völgy, Csurgó-tető, Nádas, Nagy-Orbán-völgy, Nagy-rét (rendezőpályaúdvár), Nagy-Rózsás, Tót-hegy; *Noszvaj*: Herceg-dűlő, Ravaszlyuk-tető; *Ostoros*: Közép-hegy – Másodlagos gyepekben, parlagokon terjedőben. Publikált bükkaljai előfordulásai adatok csak szórványosan ismertek (*Noszvaj*: Boldogasszony (VOJTKÓ 2001) és *Eger*: Merengő (PIFKÓ & BARINA 2004)). Jelentős adatbővülés a korábbi adatközlésekhez képest [8088.2; 8088.3; 8088.4; 8090.1; 8188.1; 8188.2].
- 1832. *Aster novae-angliae* L.** (261 m) – *Eger*: Nagy-Rózsás /HB/ – Kivadulás, zártkerti gyümölcsösben. A Bükkből korábban nem jelezték [8188.1].
- 1836. *Aster lanceolatus* Willd.** (128–290 m) – *Bükkaranyos*: belterület (temető); *Demjén*: Laskó; *Eger*: Agárdi-hegy, Almagyar-domb, Kutya-hegyi-dűlő, Nagy-Czakó, Rosszkálló, Tót-kert; *Egerszalók*: Laskó, Óreg-hegy, Remisz; *Novaj*: Novaji-völgy – Völgytalakon vízfolyásokat kísérve illetve szőlők, gyümölcsösök között szubpsontán terjed. Az amerikai őszirózsák közül a flóramú csak az *A. versicolor* Willd.-et listázza [8088.1; 8088.3; 8088.4; 8090.2; 8187.2; 8188.1; 8188.2; 8188.3; 8189.3].
- 1842. *Filago lutescens* Jord.** (218 m) – *Eger*: Rókafarm /HB/ – Nyílt pionír gyepekben, riolittufán. A Bükkből csak archív adatai voltak ismertek (VOJTKÓ 2001), a Bükkaljáról, Görömböly mellől BUDAI (1913) közli. [8088.4].
- 1843. *Filago arvensis* L.** (143–367 m) – *Andornaktálya*: Nagy-rét-dűlő; *Bogács*: Mosóvásó; *Bükkzsérc*: Baglyos-alájáró; *Cserépfalu*: Fidóc; *Eger*: belterület /HB/, Magyar-dűlő, Makjány-völgy; *Noszvaj*: Bogácsi-szőlők-oldal, Ortvány /HB/, Pallag-tető; *Ostoros*: Rét-völgy; *Szomolya*: Borda-oldal, Kaptár-oldal, Szilos /HB/ – Nyílt gyepekben, legtöbb esetben riolittufa kopáron és parlagterületen. Egerben betonszegélyben gyűjtöttem. Recens bükkaljai adatok nem kerültek publikálásra, az egri Hajdú-hegyen Vrabélyi gyűjtötte 1869-ben (VOJTKÓ 2001). Jelentős adatbővülés a korábbi adatközlésekhez képest [8088.3; 8088.4; 8089.3; 8188.1; 8188.2; 8188.3; 8189.1].
- 1844. *Filago minima* (Sm.) Pers.** (333 m) – *Eger*: Csobánka /HB/ – Riolittufa „mélyúton”, kopáron gyűjtöttem. Ritka előfordulású a Bükk-vidéken, Vojtkó (2001) közöl – Bükkalján kívüli – recens adatot a felsőtárkányi Bánya-hegyről [8088.4].
- 1847. *Gnaphalium uliginosum* L.** (128–231 m) – *Bükkaranyos*: Felső-Nagy-rét; *Demjén*: Bodzás; *Eger*: Afrika-tető, Nagy-Orbán-feletti, Sárasd-völgy /HB/; *Kács*: Barát-völgy; *Mezőkövesd*: Mezőkövesdi-víztározó /HB/ – Nyers iszapon, iszapos utakon, üde gyomtársulásokban találtam. Recens adatot PIFKÓ & BARINA (2004) ismertet a harsányi halastótól [8088.4; 8089.2; 8188.3; 8189.3].
- 1851. *Inula helenium* L.** (183–344 m) – *Bükkzsérc*: Felső-Csókás, Kerek-domb-alatti;

- Demjén*: Kis-eresztvény; *Eger*: Afrika-tető, Külső-Sík-hegy, Nagy-Rózsás, Sík-hegy, Tót-hegy; *Egerszalók*: Kertész-völgy-tető; *Noszvaj*: belterület (Béke u.), Engedi-oldal, Hosszú-szél-belső, Kánya-patak-völgye; *Ostoros*: Novaji-patak-völgye; *Szomolya*: Borda-oldal, Méti-hegy – Üde és gyomos réteken, völgytalpakon de parlagterületeken is előfordul. A kistáj területén terjedőben. Jelentős adatbővülés a korábbi adatközlésekhez képest [8088.2; 8088.4; 8187.2; 8188.1; 8188.2; 8188.3]. Elterjedési térkép: 4. ábra D.
- 1855. *Inula oculus-christi* L.** (206–376 m) – *Cserépváralja*: Karud-hegy; *Demjén*: Hegyes-kő; *Szomolya*: Ispán-hegy – Szyeppréteken, a kistáj területén kifejezetten ritka [8088.4; 8089.4; 8188.2; 8188.3].
- 1856. *Inula germanica* L.** (121–240 m) – *Andornaktálya*: Alsó-pincék, Zúgó-völgy /HB/; *Bogács*: Gyűr-hegy; *Demjén*: Agyagos /HB/, Csordás-lápa-tető; *Eger*: Kistályai-kertek; *Egerbakta*: Dobos-lápa; *Maklár*: Szilvafa-sorok /HB/; *Szomolya*: Cseres; *Tard*: belterület (temetőkert), Jeges – A hegylábperemi löszgyepek karakterfaja, a kistáj több pontjáról mutattam ki. Jelentős adatbővülés a korábbi adatközlésekhez képest [8087.4; 8089.3; 8188.1; 8188.3; 8188.4; 8189.1; 8189.2; 8288.1].
- 1866. *Bidens cernua* L.** (176 m) – *Ostoros*: Mocsár-kút-lápa /HB/ – Üde magaskőrásban, *B. tripartita*, *B. frondosa*, *Lythrum salicaria*, *Epilobium hirsutum* és *Hypericum tetrapterum* társaságában (2013). Recens adatot VOJTKÓ (2001) nem közöl [8188.2].
- 1868. *Bidens frondosa* L.** (128–280 m) – *Bogács*: belterület (Hór-patak), Borda-hegy, Halastó; *Borsodgeszt*: Fazekas-tető; *Bükkaranyos*: Felső-Nagy-rét; *Eger*: belterület (Eger-patak, Felső-város, Vécsey u.) Nagy-Orbán-völgy, Tót-kert; *Mezőkövesd*: Mezőkövesdi-víztározó; *Noszvaj*: belterület (Kánya-patak, Szomolyai u.), Tamás-lapos; *Ostoros*: Mocsár-kút-lápa – Patakok mentén, magaskőrásokban, terjedőben. A Bükkből eddig nem közölték. A Bükkben magasabb régiókban is megtelepedőben (Miskolc: Forrás-völgy, Vesszős), ahol erdei vágásnövényzetben és erdei utak mentén találtam [7889.4; 7989.2; 8088.3; 8088.4; 8089.3; 8090.2; 8090.3; 8188.1; 8188.2; 8189.1].
- 1872. *Helianthus tuberosus* L. agg.** (127–227 m) – *Maklár*: Rima; *Mezőkövesd*: Novaji-patak; *Noszvaj*: Berta-major, Sárasd-völgy; *Szihalom*: Rima, *Szomolya*: Kánya-patak-völgye – Vízfolyások mentén illetve parlagterületeken, vadföldeken. VOJTKÓ (2001) citálja PRISZTER (1960) diósgyőri irodalmi adatát, mint *H. decapetalus* L. Recens adata nincs publikálva [8088.4; 8188.4; 8189.3].
- 1878. *Xanthium spinosum* L.** (152–262 m) – *Eger*: Birka-dűlő /HB/; *Szomolya*: Alsó-rét; *Tard*: Fűzfa-oldal /HB/ – Szántótábla szegélyében, szőlők között igen szórványosan. Száz évnél régebbi bükki herbáriumi és irodalmi adatai voltak csak ismertek (Pax és Prodán in VOJTKÓ 2001) [8088.3; 8189.1; 8189.2].
- 1879. *Xanthium strumarium* L.** (141–275 m) – *Eger*: Külső-Sík-hegy; *Mezőkövesd*: Mezőkövesdi-víztározó; *Noszvaj*: belterület (Szomolyai u. /HB/); *Novaj*: Lugas-tábla – Vátozatos termőhelyeken (gyomos mocsárrét, vadszóró, belterületi betonszegély). VOJTKÓ (2001) a flóraműben nem idézi PRODÁN (1906) publikált adatát az egeri várból. [8088.4; 8188.4; 8189.1].
- 1881. *Xanthium italicum* Moretti** (115–313 m) – *Andornaktálya*: Felső-rétre-járó, Jako, Kerek-szilvás, Kétágú-dűlő, Pince-tető, Tető; *Bogács*: belterület (Táncsics u.), Galagonyás; *Borsodgeszt*: Fazekas-tető; *Bükkaranyos*: Közép-bérc; *Cserépfalu*: Malomszegi-völgy; *Demjén*: Agyagos, Bíróság, Csordás-lápa-tető, Gyalogúti-dűlő, Hegyes-kő-bérc, Laskó, Pünkösdi-hegy, Szöllők-háta; *Eger*: Agárdi-hegy, belterület (Wind-télagyár), Csorda-kút-lápa, Ibolyás-tető, Külső-Sík-hegy, Menyecske-domb, Nagy-Galagonyás, Olajos-tető; *Egerszalók*: Büdös-kút-tető, Egerszalóki-víztározó, Fegyveres-árok, Kolomp-dugó-tető, Nagy-Ádám-völgy; *Füzesabony*: Nagy-rét; *Harsány*: Punk-hegy; *Maklár*: Városi-rét; *Mezőkövesd*: Bal-oldali-szőlők, Mezőkövesdi-víztározó, Novaji-patak, Pazsag, Szilos-tető; *Noszvaj*: Árpád-hegy, belterület (Szomolyai u.), Dóc-hegy, Forró-kút, Olaszi-tag, Piros-órom,

- Sárasd-völgy; *Ostoros*: Alsó-Nagy-völgy, Kőporos-dűlő, Novaji-patak-völgye; *Szomolya*: Hátmeg-rét, Nagy-völgy, Sugoró, Szilas; *Tard*: Száraz-tó /HB/ – Gyomtársulásokban (elsősorban kapáskultúrákban és ruderáliákban). Feltűnően gyakori egykori olajkutaknál és vadszórókon behurcolva. Korábban a Bükkből nem jelezték [8088.3; 8088.4; 8089.3; 8090.2; 8090.3; 8187.2; 8188.1; 8188.2; 8188.3; 8189.1; 8189.3; 8288.2].
- 1892. *Anthemis ruthenica* L.** (148–266 m) – *Eger*: belterület (Leányka út /HB/), Felnémet (Kovács Jakab u., Sánc u., Szarvakói u.), Makjány-völgy; *Egerszalók*: Büdös-kút-völgy /HB/; Makjány-völgy; *Feldebrő*: Kígyós-patak-völgye /HB/; *Felsőtárkány*: belterület (Fő u.); *Noszvaj*: Olaszi-tag; *Szomolya*: Kangyaló – Nyílt gyomtársulásokban, elsősorban építési helyeken homokkal behurcolva. A Bükkből korábban nem jelezték. Újabban Molnár Csaba gyűjtötte Feldebrőnél (DE, 2004) [8088.2; 8088.3; 8088.4; 8187.4; 8188.1; 8189.1].
- 1893. *Anthemis austriaca* Jacq.** (127–259 m) – *Bogács*: Ábrahámka, Halastó; *Borsodgeszt*: Avas; *Demjén*: Cseresznyés, Farkas-hegy; *Egerbakta*: Nagy-Hársas; *Feldebrő*: Kígyós-lapos; *Noszvaj*: Nyilas-már; *Novaj*: Nagy-úti-dűlő; *Ostoros*: Elő-hegy – Szántó- és szőlőtáblák szegélyében, útszegélyekben, töltéseken. VOJTKÓ (2001) szórványosnak jelzi, konkrét lelőhelyadatok megnevezése nélkül [8087.4; 8088.4; 8089.3; 8187.4; 8188.2; 8188.3; 8188.4; 8287.2].
- 1899. *Achillea nobilis* L. subsp. *neilreichii* (A. Kern.) Velen.** (130–307 m) – *Andornaktálya*: Nagy-rét-dűlő; *Bogács*: Ürgés; *Demjén*: Agyagos /HB/, Cseresznyés, Csordás-lápa-tető, Hegyes-kő, Vas-oldal; *Eger*: Afrika, belterület (Mecsey u.), Császárdomb, Dónát-tető, Hajdú-hegy; *Egerszalók*: Galagonyás-tető, Maklyán-vár, Széles-lápa-tető; *Emőd*: Bitó-oldal; *Noszvaj*: Olaszi-tag /HB/; *Ostoros*: Elő-hegy; *Szomolya*: Mácsalma, Nyárjas; *Tibolddaróc*: belterület, Elő-hegy – Nyílt szárazgyepekben, mezsgyéken (vasúti sínek és műútak mentén is). Bükkaljai adatait PIFKÓ & BARINA (2004) listázták [8088.3; 8088.4; 8089.2; 8089.4; 8090.2; 8187.4; 8188.1; 8188.2; 8188.3; 8189.1].
- 1903. *Achillea setacea* Waldst. et Kit.** (202–266 m) – *Cserépváralja*: Török-rét; *Demjén*: Hegyes-kő, Pünkösdi-hegy – Sztyeppréteken, szórványosan. VOJTKÓ (2001) recens adatot nem közöl. Inkább síkvidéki elterjedésű, a *Matricum* területén végig jóval szórványosabb [8089.3; 8188.3].
- 1912. *Matricaria discoidea* Dc.** (224–283 m) – *Eger*: Felnémet (Szarvaskői u.), Kőporos-tető, Nagy-Orbán-völgy; *Noszvaj*: Bogácsi-szöllők-oldal, Nyilas-már – Utakon, taposott gyomtársulásokban. VOJTKÓ (2001) csak a faj adventív státuszát jelzi, konkrét lelőhelyeket nem nevesít [8188.1; 8088.4].
- 1929. *Artemisia pontica* L.** (124–372 m) – *Andornaktálya*: Alsó-pincék, Kerek-szilvás, Kétágú-dűlő /HB/, Pince-tető, Szél-hegy, Valé; *Bogács*: Ábrahámka, Aszag-tető, Galagonyás, Kőköztő-hegy, Kopasz-tető, Mosóvásó, Szőlő-lápa, Tomorvár-erdő, Vén-hegy; *Borsodgeszt*: Felső-csáti-fák, Jaka-tó, Meredek-hegy, Pólya-völgy, Szilas; *Bükkaranyos*: Arany-domb, belterület (temetőkert); *Bükkzsérc*: Alsó-hegy, Alsó-hegyi pincék, Baglyos-alájáró /HB/; *Cserépfalu*: Balóca, belterület (Kisamerika pincesor), Fidóc, Gyűr-hegy, Hosszú-part, Mész-hegy, Mész-oldal, Putyogó; *Cserépváralja*: Csordás-nyak, Nagy-bába-szék, Pokol-oldal; *Demjén*: Agyagos, belterület (temetőkert), Bodzás-oldal, Cseresznyés, Csordás-lápa-tető, Farkas-hegy, Gulya-állás, Gyalogúti-dűlő, Hegyes-kő, Kavicsos-oldal, Kőporos, Pünkösdi-hegy, Rózsás-oldal, Szilvás, Varjas-dűlő, Vas-oldal; *Eger*: Afrika /HB/, Afrika-tető, Agárdi, Agárdi-hegy, Agyagos-tető, Baktai-hegy, Barátok-Pap-hegy, Békési-völgy, Eged-látó, Erzsébet-tető, Katonai-sánc, Kerek-domb, Kertész-völgy-tető, Kis-Galagonyás /HB/, Kis-Kocs-tető, Kistályai-kertek, Kolompos, Mész-völgy /HB/; Nagy-Kocs, Pohárszáritó, Szarkás-tető, Szépasszony-völgy, Tihamér, Tornyos-tető, Új-fogás /HB/, Város-oldal; *Egerbakta*: Baktai-hegy, Billentős-völgy, Farkas-kúti-oldal, Kovács-földje, Róka-lyuk, Szőlő-tető /HB/, Új-fogás, Varnyas; *Egerszalók*: Ádám-tető, belterület (temetőkert), Büdös-kút-tető, Csordás-lápa-tető, Hársas, Hársas-bérc, Juhkosár-tető, Kertész-völgy-tető, Templom-bérc, Tőkés-

völgy, Új-fogás-tető, Vágás-völgy; *Felsőtárkány*: Őr-hegy, Sűrűszél; *Harsány*: belterület (temetőkert, öreg temető), Nagy-hegy, Pólint; *Kács*: Pusztaszőlő; *Maklár*: Aszó-ér, Nagyaszó; *Mezőkövesd*: Cserje, Jobb-oldali-szőlők, Novaji-patak, Szilos-tető; *Miskolc*: belterület (zsidó temető), Bükkaranyosi Vaskapu; *Noszvaj*: Bogács-szőlők-oldal, Engedi-oldal, Ravaszlyuk-tető, Zsidó-szél-dűlő; *Novaj*: Bolhás-tető, Éslánc-tető, Hármashatár, Öreg-hegy, Ostorosi-rét; *Nyékládháza*: Alsó-Barkócás, belterület (temetőkert), Falun-felüli-felső-dűlő; *Ostoros*: Aranybika-tető, Átkos, Kis-Pajdos, Kőporos-dűlő, Középhegy, Kutya-hegy, Nagy-Pajdos, Savós-kút, Teröves, Verem-part; *Sály*: belterület (temetőkert), Csavaros, Külső-csavaros, Tagosok-legelője, Tarizsa-tető; *Szomolya*: Barát-lápa, belterület (temetőkert), Burbulya, Cseres, Demecs, Gyep, Gyúr, Gyúrdemecs, Kangyaló, Kaptár-oldal, Kutya-hegy, Látó-hegy, Méti-hegy, Nyárjas, Pázsag-szél, Pipis-lápa, Pipis-tető, Sugoró, Szilos; *Tard*: belterület (temetőkert), Hosszú-járó, Pokol-oldal, Száraz-tó /HB/; Szekrény-völgy, Új-hegy; *Tibolddaróc*: belterület, Elő-hegy, Hosszú-él, Rózsás – Száraz gyepekben, mezsgyéken, cserjésedő felhagyott szőlőkben és gyümölcsösökben. A Bükkalja egyik jellemző karakterfajának tekinthető. Jelentős adatbővülés a korábbi adatközlésekhez képest [7990.2; 7990.4; 8087.4; 8088.1; 8088.2; 8088.3; 8088.4; 8089.1; 8089.2; 8089.3; 8089.4; 8090.1; 8090.2; 8090.3; 8187.2; 8187.4; 8188.1; 8188.2; 8188.3; 8188.4; 8189.1; 8189.2; 8189.3; 8287.2]. Elterjedési térkép: 3. ábra C.

1933. *Petasites hybridus* (L.) G. Gaertn., B Mey. et Schreb. (143–277 m) – *Demjén*: Laskó; *Eger*: belterület (Eger-patak: Dobó-tér), Farkas-völgy, Felnémet (Eger-patak); *Noszvaj*: Sárasd-völgy – Patakok mentén, a kistáj területén szórványosan. Első bükkaljai adatát PIFKÓ & BARINA (2004) közli az Eger-patak andornaktályai szakaszáról [8088.3; 8088.4; 8187.4; 8188.1].

1935. *Doronicum hungaricum* (Sadler) Rchb. (128–304 m) – *Bogács*: Kopasz-tető; *Bükkaranyos*: belterület (temetőkert); *Eger*: Afrika-tető, Császár-domb, Kis-Ecsér, Nyerges; *Kács*: Poklos; *Miskolc*: Komlós-völgy, Magos-hegy, Nádas-tó-völgy /HB/; *Nyékládháza*: belterület (temetőkert); *Ostoros*: Aranybika-tető, Kis-Pajdos, Nagy-kő-tető, Nagy-Pajdos, Rókalyuk; *Tard*: Nagy-Meggyes, Sugoró, Szekrényes – Erdőssztyepp cserjések, erdőmaradványok (például akácok származékerdők), ritkán temetőkertek is. A Bükkalján már szórványos elterjedésű, PIFKÓ & BARINA (2004) számos recens adatot közöl a kistáj területéről. A komlós-völgyi (Miskolc) adatot SONKOLY (2014) is jelzi [7990.1; 8088.4; 8089.2; 8089.3; 8089.4; 8090.1; 8090.2; 8188.1; 8188.2; 8189.1; 8287.2].

1938. *Erechtites hieracifolia* (L.) Raf. ex DC. (193–207 m) – *Szomolya*: Hátmegi, Ispánberek-tető – Erdeifenyvesek vágásnövényzetében. Első bükki adatait – hasonló termőhelyekről – a Déli-Bükkből VOJTKÓ (2008) ismerteti [8188.2].

1941. *Tephrosieris integrifolia* (L.) Holub (190 m) – *Miskolc*: Komlós-völgy – Fél-száraz gyepekben. A faj bükki fő elterjedése a Déli-Bükkre esik, a Bükkalján már igen szórványos [7990.1].

1945. *Senecio viscosus* L. (193 m) – *Szomolya*: Hátmegi /HB/. – Telepített erdeifenyvesben, szórványosan. A Bükkből csak szórványadatai ismertek, azok is magasabb régiókból (VOJTKÓ 2001) [8188.2].

1946. *Senecio vernalis* Waldst. et Kit. (142–313 m) – *Andornaktálya*: Szukszer-domb; *Bogács*: Magyaros; *Demjén*: Bodzás, Farkas-hegy; *Eger*: Afrika, Bajusz-hegy, Békési-dűlő, belterület (Baktai u., Sertekapu u., vasútállomás), Cigléd-lapos, Külső-Sík-hegy, Magyar-dűlő, Nagy-Galagonyás, Nyerges, Nyerges-tető, Város-oldal; *Egerszalók*: Széles-lápa-tető; *Nagytálya*: Kis-völgy, Nyitrai-tető, Pipis-tető, Zsidó-domb; *Noszvaj*: Árpád-hegy, Bogács-szőlők-oldal, Hosszú-szél-belső, Zsidó-szél-dűlő; *Novaj*: Éslánc, Nagy-úti-dűlő; *Ostoros*: Nagy-Pajdos; *Szomolya*: Látó-hegy, Nyárjas; *Tard*: Hosszú-járó, Kis-Karud, Nagy-Meggyes, Nagy-Szárasztó – Szőlőterületek, parlagok és utak terjedőben lévő tavaszi gyomnövénye. A Bükkből korábban nem jelezték [8088.3; 8088.4; 8089.3; 8089.4; 8188.1; 8188.2; 8188.3; 8188.4].

- 8188.4; 8189.2].
- 1960.** *Calendula officinalis* L. (168 m) – *Eger*: belterület (Eger-patak) – Betonszegélyben, alkalmi kivadulás. VOJTKÓ (2001) konkrét lelőhelyadatot nem ismertet („kivadulva” státusszal jelzi) [8088.3].
- 1963.** *Xeranthemum cylindraceum* Sibth. et Sm. (131–370 m) – *Andornaktálya*: Kerek-szilvás, Pünkösöd-tető; *Bogács*: Aszag-tető, Galagonyás, Kőköető-hegy, Pazsag-oldal, Szilos-tető, Úrgés /HB/, Vén-hegy /HB/; *Borsodgeszt*: Avas, Baracs-dűlő, Pólya-völgy, Szérük-alja, Szilas; *Bükkzsérc*: Baglyos-alájáró, Szilosra-járó; *Cserépfalu*: Csurdóka, Gyűr-hegy; *Cserépváralfa*: Nagy-bába-szék; *Demjén*: Agyagos, Bodzás-oldal, Farkas-hegy, Gulya-állás, Gyalogúti-dűlő, Hangács-völgy, Hegyes-kő, Messzelátó-tető; *Eger*: Hajdú-hegy, Kis-Kocs, Kis-Kocs-tető /HB/, Kis-Nyúzó, Kővágó feli, Nagy-Nyúzó, Rácz-hegy-alja, Szarkás-gerinc; *Egerbakta*: Magyalos, Pap-tag, Téglá-égető; *Egerszalók*: Asszony-kő, Bűdös-kút-völgy, Galagonyás-tető, Nagy-erdő-völgy, Pást-part, Vágás-völgy /HB/; *Hársány*: Baracs-tető, Pólint; *Kács*: Magyalos-dűlő; *Mezőkövesd*: Mezőkövesdi-víztározó; *Nagytálya*: Öreg-hegy; *Noszvaj*: belterület (Kisimányi pincesor felett), Bogácsi-szöllők-oldal, Csókás, Herceg-dűlő, Hosszú-szél-dűlő, Kőköető-hegy, Palánk, Ravaszlyuk-tető /HB/, Tekenő-hát; *Novaj*: Disznó-kút-tető, Éslánc, Kert-alja, Külső-Juhszalagos-dűlő, Novaji-völgy, Öreg-hegy, Ostorosi-rét; *Ostoros*: Rácpa-dűlő, Tehéntánc; *Sály*: Békás, Medve-domb; *Szihalom*: Két-ér-köze; *Szomolya*: Barát-lápa, Galagonyás /HB/, Gyep, Gyűrdemecs, Ispán-berek, Ispán-berekre-járó, Kangyaló, Kaptár-oldal, Kutya-hegy, Látó-hegy, Mácsalma, Méti-hegy, Nyárjas, Pazsag-szél, Szilos, Vén-hegy – Zavart sztyeppréteken, utak mellett a kistáj egész területén nem ritka. Mind VOJTKÓ (2001), mind PIFKÓ & BARINA (2004) szórványos adatokat közöl (össz. 8 lokalitásból). Jelentős adatbővülés a korábbi adatközlésekhez képest [8087.4; 8088.2; 8088.3; 8088.4; 8089.3; 8089.4; 8090.1; 8090.3; 8187.2; 8187.4; 8188.1; 8188.2; 8188.3; 8188.4; 8189.1; 8189.3]. Elterjedési térkép: 5. ábra H.
- 1964.** *Xeranthemum annuum* L. (190–250 m) – *Eger*: Tihamér; *Szomolya*: Ispán-berek-tető /HB/, Kaptár-oldal – Nyílt riolittufa gyepekben és rézsűkben. A Bükkben igen szórványos előfordulása, VOJTKÓ (2001) „vizsgálandónak” jelzi. Archív egri adatai Vrabélyitól származnak [8188.1; 8188.2].
- 1980.** *Cirsium eriophorum* (L.) Scop. (136–284 m) – *Eger*: Agyagos-tető, Dónát-tető; *Egerszalók*: Csordás-lápa, Hársas-bérc, Kolomp-dugó-tető, Nagy-Ádám-völgy; *Egerszólát*: Nagy-határ-domb; *Emőd*: Bitó-oldal; *Felsőtárkány*: Őr-hegy; *Noszvaj*: Szitorok-oldal; *Ostoros*: Mocsár-kút-lápa, Mocsár-kút-tető, Rácpa-dűlő; *Szomolya*: Barát-lápa, Gyep – Száraz legelőkön, parlagokon. A Bükkalján ritka előfordulása, a VOJTKÓ (2001) által közölt lokalitások a hegység magasabb régiójához tartoznak. Bükkaljai adatai (Eger-Felnémet) ismertek Prodán Gyulától (PRODÁN 1906, 1909) és Boros Ádámtól (Boros in Soó 1937). [8088.1; 8088.3; 8090.2; 8187.2; 8188.1; 8188.1; 8188.2].
- 1987.** *Cirsium pannonicum* (L. F.) Link (158–188 m) – *Andornaktálya*: Parti-dűlő; *Miskolc*: Komlós-völgy, Magos-hegy – Fél-száraz gyepekből került elő, a kistáj területén ritka. A komlós-völgyi adatot kivéve (SONKOLY 2014) a Bükkaljáról nem közölték korábban [7990.1; 8188.1].
- 2003.** *Centaurea cyanus* L. (152–269 m) – *Borsodgeszt*: Avas, Szilas; *Demjén*: Külső-dűlő; *Eger*: Rókafarm; *Egerszalók*: Hársas-bérc; *Noszvaj*: Nyilas-már, Ortvány /HB/, Sárasd-völgy; *Szomolya*: Burbulya, Kangyaló /HB/; *Tard*: Fűzfa-oldal, Sugoró-tető, Szekrényes; *Tófalu*: Tardi-dűlő – Szántószegélyek, parlagterületek ritka faja. Jelentős adatbővülés a korábbi adatközlésekhez képest [8088.4; 8090.3; 8187.4; 8188.1; 8189.1; 8189.2; 8287.2].
- 2013.** *Carthamus lanatus* L. (140–265 m) – *Egerbakta*: Téglá-égető; *Szomolya*: Gyep, Látó-hegy, Zangol-alj; *Tard*: Kis-Karud, Meggyes-tető – Szikár gyepekből, legelőkről került elő. Bár számos archív bükki adata ismert (lásd VOJTKÓ 2001), a legutolsó adata is több mint ötvenéves Hársányról közli KOVÁCS & PRISZTER (1957). Prodán (1906) adata nem

megfelelően került idézésre a flóraműben (nem Kistályáról közli, hanem a Szépasszonyvölgyből „az Állami szőlőtelep mellől”) [8087.4; 8089.4; 8188.2; 8189.1; 8189.2].

- 2016. *Hypochoeris maculata* L.** (132–336 m) – *Cserépfalu*: Hideg-kút-lapos; *Demjén*: Agyagos, Bodzás-oldal, Cseresznyés, Gulya-állás, Pünkösdi-hegy; *Eger*: Afrika-tető, Császárdomb, Erzsébet-tető, Kolomp-dugó-tető, Kolompos, Pinándli; *Egerbakta*: Jani Marci-orma, Róka-lyuk, Varnyas; *Egerszalók*: Galagonyás-tető, Hársas, Kolomp-dugó-tető, Széles-lápa-tető; *Kerecsend*: Majorsági-dűlő; *Kisgyőr*: Meggyes-tető; *Noszvaj*: Dóc-hegy; *Ostoros*: Nyerges-tető; *Szomolya*: Méti-hegy; *Tard*: Hosszú-járó, Karud, Kis-bába-szék, Nagy-Meggyes, Szekrényes; *Vatta*: belterület – Felsőszáraz gyepekből, árvalányhajas sztyepprétekből, felhagyott gyümölcsösökből került kimutatásra a kistáj több pontjáról. Jelentős adatbővülés a korábbi adatközlésekhez képest [8087.4; 8088.4; 8089.1; 8089.2; 8089.3; 8089.4; 8090.1; 8090.3; 8187.4; 8188.1; 8188.2; 8188.3; 8189.1].
- 2017. *Hypochoeris radicata* L.** (148–230 m) – *Egerszalók*: Széles-lápa-tető; *Feldebrő*: Kígyós-patak-völgye, Nagy-legelő – Mészkerülő gyepek, homokpuszták, riolittufa kopárok szórványosan előforduló eleme a Bükkalján. [8089.2; 8187.4; 8188.1].
- 2024. *Podospermum canum* (C.A. Mey.) Griseb** (115–293 m) – *Andornaktálya*: Rózsahegy; *Demjén*: Farkas-hegy, Hangács-völgy, Messzelátó-tető, Nagy-alsó-rét, Tutus-legelő; *Eger*: Deák F. u.); *Egerszalók*: Hársas, Kertész-völgy-tető, Nagy-Ádám-völgy, Nagy-erdő-völgy, Pást-part, Urasági-dűlő; *Emőd*: Bitó-oldal; *Maklár*: Öreg-hegy, Szilvafa-sorok; *Nagytálya*: Kis-völgy; *Noszvaj*: Arany-domb, belterület (Szomolyai u.), Nyilas-már; *Ostoros*: Kutya-hegy, Rácpa-dűlő, Verem-part; *Szihalom*: Rima-parti-dűlő; *Szomolya*: Gyep; *Tard*: Fűzfa-oldal, Sugoró-tető – Száraz gyepekben, legelőkön, másodlagosan utak mentén is. Utóbbi termőhelyeken való terjedését az utak szózása is elősegíti (lásd VOJTKÓ 2008). Jelentős adatbővülés a korábbi adatközlésekhez képest [8088.4; 8090.2; 8187.2; 8187.4; 8188.1; 8188.2; 8188.3; 8188.4; 8189.2; 8287.2; 8288.1; 8288.2].
- 2026. *Scorzonera purpurea* L.** (175–217 m) – *Cserépváralja*: Török-rét – Száraz, cserjésedő gyeppen. Az Egri-Bükkalján szórványos előfordulású, ismert a bogácsi ábrahámkai kőbányából (VOJTKÓ 2001) és a felnémeti Gazsi-lápából (PIFKÓ & BARINA 2004) [8089.3; 8189.1].
- 2027. *Scorzonera hispanica* L.** (149–273 m) – *Andornaktálya*: Valé; *Borsodgeszt*: Meredek-hegy; *Demjén*: Agyagos, Hangács, Rózsás-oldal, Szilvás; *Egerbakta*: Róka-lyuk; *Felsőtárkány*: Akasztó-bérc; *Tard*: Fűzfa-oldal, Hosszú-járó, Pokol-oldal – Erdőssztyepp rétek, cserjések szórványos faja. A Bükkalján nem gyakori (VOJTKÓ 2001, PIFKÓ & BARINA 2004). Jelentős adatbővülés a korábbi adatközlésekhez képest [8087.4; 8088.2; 8089.3; 8089.4; 8090.1; 8187.4; 8188.3; 8188.4; 8189.2].
- 2037. *Sonchus palustris* L.** (147–257 m) – *Bükkzsérc*: Kerek-domb-alatti; *Eger*: Hidegvölgy, Nádas, Töviskes-völgy; *Egerbakta*: Farkas-kúti-oldal, Töviskes-völgy; *Egerszalók*: Egerszalóki-víztározó; *Noszvaj*: Forró-kút /HB/, Kőköttő-hegy; *Novaj*: Ispán-berek; *Ostoros*: Novaji-patak-völgye, Ostorosi-erdő, Ostoros-patak, Rét-völgy; *Szomolya*: Hátmeg-rét, Ispán-berek; *Tard*: Szekrény-völgy – Mocsárrétek, nádasok terjedőben lévő faja. Korábban egy-két publikált adata volt ismert a kistáj területéről (Novaji-patak – Schmotzer in VOJTKÓ 2001; Ostorosi-patak – PIFKÓ & BARINA 2004). Jelentős adatbővülés a korábbi adatközlésekhez képest [8087.4; 8088.2; 8088.3; 8088.4; 8089.3; 8187.2; 8188.2; 8188.4; 8189.1]. Elterjedési térkép: 5. ábra D.
- 2039. *Lactuca perennis* L.** (189–277 m) – *Bogács*: Ábrahámkai-kőbánya, Játó-alja; *Noszvaj*: Engedi-oldal – Nyílt sztyeppréteken, a kistáj területén szórványosan. [8088.4; 8089.3].
- 2040. *Lactuca viminea* (L.) J. Presl et C. Presl** (190–364 m) – *Cserépfalu*: Fehéres-oldal; *Cserépváralja*: Mangó-tető; *Eger*: Császárdomb; *Noszvaj*: Pallag-tető; *Szomolya*: Borda-oldal, Ispán-berek-tető, Kaptár-oldal – Cserjésekben, erdőssztyepp erdőkben és

- szárazékaikban. A kistáj területén kevés publikált adattal rendelkező faj. Jelentős adatbővülés a korábbi adatközlésekhez képest [8088.4; 8089.1; 8089.3; 8188.1; 8188.2].
- 2041. *Lactuca quercina* L.** (136–317 m) – *Andornaktálya*: Szél-hegy; *Bogács*: Tomorvár-fő; *Borsodgeszt*: Meredek-hegy, Szilas; *Bükkzsérc*: Kerek-domb-alatti; *Eger*: Afrika, Nagy-Czakó, Nagy-Orbán-völgy; *Egerszalók*: Agyagos; *Kerecsend*: Nyitrai-dűlő; *Mezőkövesd*: Novajipatak, Szilos-tető; *Noszvaj*: belterület (Kisimányi pincésortól É-ra), Vesszős; *Novaj*: Novajipatak-völgye; *Szomolya*: Pap-erdő, Vesszős; *Tard*: Sugoró, Szekrényes – Cserjésekben, erdőssztyepp erdőkben és szárazékaikban. Szórványosan a *var. integrifolia* (= *L. chaixii*) is előfordul. A kistáj területén kevés publikált adattal rendelkező faj. Jelentős adatbővülés a korábbi adatközlésekhez képest [8088.2; 8088.4; 8089.3; 8090.1; 8090.3; 8187.4; 8188.2; 8188.3; 8188.4; 8189.1; 8189.2; 8189.3; 8287.2].
- 2042. *Lactuca saligna* L.** (146–253 m) – *Bogács*: Vén-hegy; *Demjén*: Farkas-hegy, Messzelátó-tető; *Eger*: belterület (Türk F. u.), Kis-Galagonyás; *Harsány*: Nagy-hegy; *Noszvaj*: belterület (Szomolyai u.), Pipis-dűlő; *Ostoros*: Rét-oldal; *Szomolya*: Borda-oldal – Gyomtársulások gyakori eleme a kistáj területén. Igen kevés publikált adattal rendelkező faj (VOJTKÓ 2001). [8088.3; 8088.4; 8089.3; 8090.2; 8188.1; 8188.3; 8188.4; 8189.1].
- 2054. *Crepis rhoeadifolia* M. Bieb.** (159–329 m) – *Eger*: Barátok-Pap-hegy, belterület (Leányka u., vasútállomás /HB/, Wind-téglagyár), Hajdú-hegy, Kis-Kocs, Nagy-Galagonyás; *Noszvaj*: belterület (Sport u.), Ravaszlyuk-tető; *Ostoros*: Verem-part – Nyíltabb száraz gyomtársulásokban, szőlők között. A peremeken nem ritka, recens publikált adatai szórványosak (Németh in Vojtkó 2001) [8088.3; 8088.4; 8188.1; 8188.2].
- 2058. *Crepis praemorsa* (L.) Walther** (185 m) – *Eger*: Kis-Pap-hegy – Cserjésedő, siskanádtippanos gyepekben. A Bükkalján csak a Tárkányi-medencéből ismert (Eger-Felnémet, Felsőtárkány). Vrabélyi még gyűjtötte az egri Agárdi dűlőben (VOJTKÓ 2001) [8188.1].
- 2059. *Crepis pulchra* L.** (115–363 m) – *Andornaktálya*: Parti-dűlő; *Bogács*: Vén-hegy; *Demjén*: Agyagos, Csordás-lápa-tető, Hangács, Messzelátó-tető, Varjas-dűlő; *Eger*: Bajusz-hegy, Barátok-Pap-hegy, belterület (Borház sor, Dónát u., Felsőváros, Leányka u., vár), Dónát-tető, Felnémet (Sánc u.), Hajdú-hegy, Kis-Galagonyás, Kis-Nyúzó, Kocsi-teraszos, Magyar-dűlő, Nádas /HB/, Új-fogás, Új-fogás-tető; *Egerbakta*: Szőlő-tető; *Egerszalók*: Büdös-kút-tető, Büdös-kút-völgy, Galagonyás-tető, Pást-part, Templom-bérc; *Felsőtárkány*: belterület (kerékpárút), Tagos-dűlő; *Harsány*: Nagy-hegy; *Kerecsend*: Avas-dűlő; *Maklár*: Nagy-aszó; *Mezőkövesd*: Bal-oldali-szőlők, Mezőkövesdi-víztározó /HB/, Szőlő-lapos; *Noszvaj*: Árpád-hegy, belterület (II. Rákóczi F. u., Kossuth L. u. /HB/, Sport u., Szomolyai u., Vörösmarty u.) Bogács-szőlők-oldal, Hosszú-szél-dűlő /HB/, Nyilas-már, Olaszi-tag, Palánk, Pallag-tető, Pinci-kert, Ravaszlyuk-tető, Szemszúró, Zsidó-szél-dűlő; *Novaj*: Bolhás-tető, Ostorosi-rét; *Ostoros*: Elő-hegy; *Szihalom*: Töviski; *Szomolya*: Ispán-berek-tető, Látó-hegy; *Tibolddaróc*: Rózsás – Gyomos gyepekben, parlagokon, utak mentén a kistáj területén többfelé. Pifkó Dániel (in Vojtkó 2001) szomolyai adatán (Szár-hegy) kívül publikált adata nem volt ismert. Jelentős adatbővülés a korábbi adatközlésekhez képest [8087.4; 8088.1; 8088.2; 8088.3; 8088.4; 8089.3; 8089.4; 8090.2; 8187.2; 8187.4; 8188.1; 8188.2; 8188.3; 8188.4; 8189.1; 8189.3; 8288.2]. Elterjedési térkép: 3. ábra G.
- 2125. *Alisma lanceolatum* With.** (134–231 m) – *Bogács*: Gyűr-hegy; *Borsodgeszt*: Kis-völgy-dűlő, Pólya-völgy; *Eger*: belterület (Sas u. – Farkas-árok), Kőlyuk-tető; *Miskolc*: Bükk-aranyosi Vaskapu; *Szomolya*: Ispán-berek – Nyílt vizekben, patakokban, árokban. A kistáj területén ritka, csak archív adata ismert Budai Józseftől (Budai in Soó 1943). Újabban Sonkoly (2014) a miskolctapolcai Juhdöglő-völgyből közli [7990.4; 8089.3; 8090.3; 8188.1; 8188.2].
- 2127. *Butomus umbellatus* L.** (129–159 m) – *Borsodgeszt*: Pólya-völgy; *Demjén*: Laskó; *Eger*: belterület (Eger-patak az Érsek-kertnél); *Egerszalók*: Egerszalóki-víztározó –

Vízfolyások mentén, mocsarakban. A kistáj területén ritka, publikálkt adata a tardi Bálavölgyből (Schmotzer in VOJTKÓ 2001) és a borsodgeszti Alsó-rétről (PIFKÓ & BARINA 2004) volt ismert [8090.3; 8187.2; 8188.3].

- 2153. *Ornithogalum boucheanum* (Kunth) Asch.** (125–260 m) – *Bükkábrány*: belterület (temetőkert); *Bükkzsérc*: Baglyos-alájáró; *Eger*: belterület (Kossuth L. u.) – Zavart gyepekben, laza talajon. Egerben virágágyásban szubspontán. A Bükkalján ritka előfordulása [8089.3; 8188.1; 8190.1].
- 2155. *Ornithogalum brevistylum* Wolfner** (114–391 m) – *Andornaktálya*: Alsó-rétejáró-dűlő, Kerek-szilvás, Köles-föld, Nagy-rét-dűlő; *Bogács*: belterület (temetőkert), Kopasz-tető, Pázsag-oldal, Szilos-tető, Szög-lapos, Ürgés, Vén-hegy; *Borsodgeszt*: Baracs-dűlő, belterület (temetőkert), Jaka-tó, Pince-part, Pólya-völgy; *Bükkaranyos*: belterület (temetőkert); *Bükkzsérc*: belterület (temetőkert), Felső-Csókás; *Cserépfalu*: Csurdóka; *Demjén*: Agyagos, belterület (temetőkert), Bodzás-oldal, Csordás-lápa-tető, Farkas-hegy, Gulya-állás, Gyalogúti-dűlő, Hangács, Hegyes-kő-bérc, Kavicsos-oldal, Rózsás-oldal, Szilvás, Vas-oldal; *Eger*: Barátok-Pap-hegy, belterület (Wind-téglagyár), Felnémet (temetőkert), Hajdú-hegy, Ibolyás-tető, Kolompos, Közép-hegy-dűlő, Kutya-hegyi-dűlő, Rácz-hegy, Rosszkálló, Szarkás-tető; *Egerbakta*: Baktai-hegy, belterület (temetőkert), Ivánka-fő, Jani Marci-orma, Kis-mező, Kovács-földje, Magyalos, Nagy-Hársas, Róka-lyuk, Varnyas, Zsebe-lápa; *Egerszalók*: Ádám-tető, belterület (temetőkert), Büdös-kút-tető, Új-fogás-tető, Urasági-dűlő; *Egerszólát*: Ádám-tető, belterület (temetőkert), Nagy-határ-domb, Tó-bérc; *Felsőtárkány*: Büdös-kút-völgy, Tagos-dűlő; *Füzesabony*: Nagy-rét; *Harsány*: belterület (temetőkert), Kis-pap-rét, Pólint; *Kerecsend*: belterület (temetőkert); *Maklár*: Baglyas, Nagy-aszó, Nagy-rét, Rima-menti, Szilvafa-sorok; *Mezőkövesd*: Novaji-patak, Szilos-tető; *Nagytálya*: Berek-dűlő, Jágerház, Kis-völgy, Öreg-hegy, Rétföldi-dűlő, Vak-dűlő; *Noszvaj*: Árpád-hegy, Csókás, Hosszú-szél-dűlő, Kánya-patak-völgye, Ortvány, Palánk, Tekenő-hát; *Novaj*: belterület (temetőkert), Éslánc, Mezei-porta, Novaji-völgy, Ostorosi-rét, Rókás-gödör; *Ostoros*: Kiskőporos, Kövesdi-út-tető, Macskás-oldal, Rétre-járó-dűlő; *Sály*: belterület (temetőkert), Mátéka-tető, Medve-domb, Verebes, Víz-oldal; *Sihalom*: Rima-parti-dűlő; *Szomolya*: Barát-lápa, Burbulya, Galagonyás, Hátmeg-rét, Ispán-berekre-járó, Kangyaló, Kánya-patak, Nagy-völgy, Pázsag-tető, Szilos; *Tard*: Bála-völgy, Fűzfa-oldal, Hosszú-járó, Jeges, Meggyes-völgy, Pokol-oldal, Száraz-tó; *Tibolddaróc*: belterület, Cserjés, Hosszú-él, Kácsi-patak-mente, Kis-Balmaz-dűlő, Rózsás; *Verpelét*: Barát-völgy – Száraz gyepekben, cserjésekben, utak mentén a kistáj területén nem ritka. Jellemzően temetőkertekben is megtalálható. Jelentős adatbővülés a korábbi adatközlésekhez képest [8087.4; 8088.1; 8088.2; 8088.2; 8088.3; 8088.4; 8089.1; 8089.3; 8089.4; 8090.1; 8090.2; 8090.3; 8187.1; 8187.2; 8187.4; 8188.1; 8188.2; 8188.3; 8188.4; 8189.1; 8189.2; 8189.3; 8288.1; 8288.2].
- 2165. *Scilla drunensis* Speta** (166–211 m) – *Cserépváralfa*: belterület (temetőkert), Kő-völgy, Ortás; *Tard*: Alsó-szoros, Kis-bába-szék – A Bükkalja peremén nyíló mély völgyek üde lomberdeiben (elsősorban gyertyános-tölgyesekben). A Bükkaljáról nem közölték korábban (VOJTKÓ 2001) [8089.3; 8089.4].
- 2170. *Muscari botryoides* (L.) Mill.** (127–225 m) – *Demjén*: Egyház-domb, Hegyes-kő, Közép-bérc, Szöllők-háta; *Eger*: Császár-domb /HB/; *Egerszalók*: Agyagos; *Feldebrő*: Bagoly-fogó; *Tard*: Hosszú-járó – Sztjeppréteken és azok cserjésedett származékaiban. Előfordulása az Egri-Bükkaljára koncentrálódik a hegylábperemen, a Miskolci-Bükkaljáról jelen ismereteink alapján hiányzik. A kistáj területén különösen Egertől nyugatra igen adathiányos volt. [8089.4; 8187.4; 8188.1; 8188.3; 8189.2; 8287.2].
- 2171. *Allium sphaerocephalon* L.** (146–368 m) – *Andornaktálya*: Szél-hegy /HB/; *Borsodgeszt*: Meredek-hegy; *Cserépfalu*: Mész-hegy; *Demjén*: Csordás-lápa-tető, Hegyes-kő, Rózsás-oldal; *Eger*: Afrika-tető, Császár-domb, Mész-hegy, Nagy-Czakó, Tornyos-tető; *Egerszalók*: Galagonyás-tető, Kőbojtár, Maklyán-vár, Széles-lápa-tető; *Feldebrő*: Nagy-

- legelő; *Ostoros*: Kis-Pajdos, Kis-Rakottyás, Mocsár-kút-tető, Nagy-Rakottyás; *Szomolya*: Ispán-berek, Kaptár-oldal, Nyárjas, Pipis-lápa, Pipis-tető, Vesszős; *Tard*: Bába-szék-oldal, Hosszú-járó, Karud, Szekrényes – Riolittufa kopárokon, nyílt gyepekben nem ritka. Jelentős adatbővülés a korábbi adatközlésekhez képest [8088.4; 8089.1; 8089.3; 8089.4; 8090.1; 8187.4; 8188.1; 8188.2; 8188.3; 8189.1].
- 2175.2** – *Allium rotundum* L. subsp. *waldsteinii* (G. Don) Soó (263 m) – *Eger*: Násas (Eged-alja) /HB/; Noszvaj: Ortvány – Gyomos nyílt gyepekben, rézsükben. A Bükkben ritka előfordulása (VOJTKÓ 2001) [8088.4].
- 2188.** *Allium oleraceum* L. (156–281 m) – *Eger*: Agárdi, Kőbánya-tető, Mész-hegy; *Szomolya*: Hátmeg-rét, Ispán-berek, Kaptár-oldal, Vesszős – Mészkerülő és erdőssztyepp erdőben, száraz cserjésében elszórtan. A Bükkaljáról rencens adatot PIFKÓ & BARINA (2004) ismertet (Harsány), archív adata az egri Hajdú-hegyről Vrabélyitól származik (VOJTKÓ 2001) [8088.3; 8088.4; 8188.1; 8188.2].
- 2191.** *Allium paniculatum* L. (184–271 m) – *Borsodgeszt*: Meredek-hegy; *Eger*: Csobánka /HB/; *Tard*: Szekrényes /HB/ – Sztyepprétek ritka faja. A Bükkaljáról publikált adata eddig nem volt ismert [8088.4; 8090.1; 8189.1].
- 2227.** *Gagea villosa* (M. Bieb.) Duby (126–308 m) – *Eger*: belterület (Ady E. u.), Szépasszony-völgyi-pincék /HB/; *Kerecsend*: Szőlő-alji-dűlő; *Miskolc*: Hejőcsaba; *Noszvaj*: belterület (temetőkert), Bogácsi-szőlők-oldal; *Novaj*: belterület (temetőkert), Novaji-patak-völgye; *Szomolya*: Gyúrdemecs; *Tard*: Jeges; *Vatta*: belterület (temetőkert) – Nyílt gyomtársulásokban, szántókon, szőlők között és utak mentén. Szórványosan temetőkertekben is találtam. Vojtkó (2001) „vizsgálandó” státusszal vette fel a flóraműbe. Prodán (1906) adata nem megfelelően került be a flóraműbe (nem az Almagyarról közli, hanem a Szépasszonyvölgyből „az Állami szőlőtelep közelében”). Jelentős adatbővülés a korábbi adatközlésekhez képest [7990.2; 8088.4; 8090.3; 8188.1; 8188.2; 8188.3; 8189.1; 8189.2]. Elterjedési térkép: 4. ábra B.
- 2235.** *Lilium martagon* L. (158–333 m) – *Cserépváralja*: Ortás; *Eger*: Fertő-tető, Kőkút-völgy, Szőlőskei-erdő; *Egerbakta*: Róka-lyuk; *Egerszólát*: Alsó-hegy; *Miskolc*: Komlós-völgy, Magos-hegy – Erdőssztyepp erdőben és származékaiban. A Bükkalján szórványosan, a publikált adatok jelentős része a Tárkányi-medencére koncentrálódik. Jelentős adatbővülés a korábbi adatközlésekhez képest [7990.1; 8087.4; 8088.2; 8088.4; 8089.3; 8187.2; 8188.1].
- 2251.** *Iris pseudacorus* L. (118–232 m) – *Borsodgeszt*: Kis-völgy-dűlő; *Bükkaranyos*: Felső-Nagy-rét; *Eger*: Hideg-völgy, Nagy-Galagonyás-völgy; *Egerszólát*: Büdös-kút-völgy; *Emőd*: Hideg-völgy; *Harsány*: Pólya-völgy; *Miskolc*: Komlós-völgy; *Noszvaj*: Dóc-hegy, Sárasd-völgy; *Novaj*: Ispán-berek; *Ostoros*: Novaji-patak-völgye; *Szomolya*: Ispán-berek, Leány-tó, Méti-hegy – Völgytalpi mocsárréteken, vízfolyások mentén. A Bükkaljáról kevés publikált adata ismert (Miskolctapolca, Novaj és Tard településhatárokon, lásd Vojtkó 2001, PIFKÓ & BARINA 2004). A komlós-völgyi (Miskolc) adatot SONKOLY (2014) is közli. Jelentős adatbővülés a korábbi adatközlésekhez képest [7990.1; 7990.3; 8087.4; 8088.4; 8089.3; 8090.1; 8090.2; 8090.3; 8188.1; 8188.2; 8189.2; 8287.2]. Elterjedési térkép: 4. ábra E.
- 2252.** *Iris graminea* L. (135–340 m) – *Borsodgeszt*: Szilas; *Cserépfalu*: Szár-laposa; *Demjén*: Bodzás-oldal; *Eger*: Kavicsos-tető, Sárasd-völgy; *Egerbakta*: Róka-lyuk, Új-fogás; *Novaj*: Ostorosi-rét; *Tard*: Hosszú-járó – Sztyeppréteken, erdőssztyepp cserjésekben és erdő-fragmentumokban. [8087.4; 8087.4; 8088.4; 8089.1; 8089.4; 8090.3; 8187.4; 8188.4; 8287.2].
- 2258.** *Iris* × *germanica* L. (192–250 m) – *Andornaktálya*: Kerek-szilvás; *Eger*: Afrika – Kivadulások, egykori szőlőterületeken. Nem volt jelezve a Bükkből korábban [8088.4; 8188.1].
- 2260.** *Iris variegata* L. (122–370 m) – *Cserépváralja*: Csordás-nyak, Karud-hegy; *Demjén*:

- Agyagos, belterület (temető); *Eger*: Afrika, Afrika-tető, Erzsébet-tető, Mész-hegy, Nádas, Nagy-Rózsás, Nyerges, Nyerges-tető, Tornyos-tető; *Kács*: Remete; *Noszvaj*: Gárdony, Herceg-dűlő; *Novaj*: Hármashatár, Ostorosi-rét; *Ostoros*: Elő-hegy, Kis-Pajdos, Kis-Rakottyás, Nyerges-tető, Rétre-járó-dűlő; *Sály*: Tarizsa-tető; *Szomolya*: Kaptár-oldal, Kutya-hegy, Nyárjas; *Tard*: Új-hegy – Sztjeppréteken, cserjésekben, erdőssztyepp tölgyesekben és maradványaikban. [8088.4; 8089.2; 8089.3; 8089.4; 8090.1; 8187.2; 8188.1; 8188.2; 8188.3; 8188.4; 8287.2].
- 2275. *Juncus bufonius* L.** (157–245 m) – *Bogács*: Abrahámkai-kőbánya; *Eger*: Afrika-tető, Gazsi-lápa; *Egerszalók*: Agyagos; *Felsőtárkány*: Bő-völgy; *Kács*: Barát-völgy /HB/; *Noszvaj*: Szitorok; *Ostoros*: Ostorosi-víztározó – Tocsogós helyeken, iszapfelszíneken, erdei utak mentén. VOJTKÓ (2001) gyakran jelzi, de konkrét lelőhelyadatokat nem közöl [8088.2; 8088.3; 8088.4; 8089.2; 8089.3; 8188.1; 8188.2].
- 2276. *Juncus tenuis* Willd.** (217 m) – *Miskolc*: Bükkaranyosi Vaskapu – Kerekvágásban, gázvezeték pásztyájában. Elsősorban a fennsíki hegyi rétek taposott útjain fordul elő, első bükkaljai közlés SONKOLYÓ (2014) származik a Görömbölyi-patak völgyéből [7990.4].
- 2277. *Juncus compressus* Jacq.** (154–290 m) – *Eger*: Felnémet (Eger-patak), Gazsi-lápa, Külső-Sík-hegy; *Noszvaj*: belterület (Szomolyai u.); *Szomolya*: Hátmeg-rét – Üde gyomtársulásokban, utak mellett. VOJTKÓ (2001) szórványosnak jelzi, konkrét helymegjelölések nélkül. [8088.3; 8088.4; 8188.2].
- 2284. *Juncus articulatus* L.** (151–218 m) – *Bogács*: Halastó; *Egerszalók*: Búdös-kút-völgy; *Noszvaj*: Szitorok-oldal – Mocsárréteken, iszapos helyeken. A Bükkalján ritka előfordulása, publikált recens adatai is innen származnak (Görömböly és Tard; Gulyás, Vírok és Schmotzer in VOJTKÓ 2001) [8089.3; 8188.1].
- 2293. *Commelina communis* L.** (165 m) – *Eger*: belterület (Régi Cifrakapu u. /HB/) – Betonszegélyben, kivadás. A Bükkből korábban nem jelezték adventív előfordulását. [8088.3].
- 2322. *Vulpia myuros* (L.) C.C. Gmel.** (141–367 m) – *Eger*: belterület (Türk F. u. /HB/), Rókafarm; *Noszvaj*: belterület (Farkas-kő /HB/), Kánya-patak-völgye, Láz-tető, Olasz-tag, Ortvány, Pallag-tető – Riolittufa kopárok, utak mentén, kőmurván is. Szórványos archív adatai ismertek a Bükkaljáról Boros Ádám gyűjtésében (Sály, Latorút, Kács határából), recens publikált adata ismert. VOJTKÓ (2001) „vizsgálandó” státusszal vette fel a flóraműbe [8088.3; 8088.4; 8188.1].
- 2332. *Poa scabra* A. Kern.** (225–235 m) – *Eger*: Nyerges /HB/; *Szomolya*: Kaptár-oldal – Maradványjellegű erdőssztyepp erdőfoltokban. Az egeri Mész-hegy környéki adatokat (ide értve a a Nyerges dűlőt is) már PIFKÓ & BARINA (2004) is jelzi. A Bükkben, így a Bükkalján is ritka előfordulása [8088.4; 8188.2].
- 2334. *Poa palustris* L.** (233 m) – *Szomolya*: Leány-tó – Erdősülő mocsárréten, üde termőhelyen. VOJTKÓ (2001) recens adatot nem ismertet, Budai gyűjtések ismertek a kistáj keleti feléből (Emőd, Miskolctapolca) [8088.4].
- 2338. *Puccinellia distans* (Jacq.) Parl.** (158–256 m) – *Eger*: belterület (Felsőváros, vasútállomás), Felnémet (Szarvaskői u.), Pap-hegy; *Egerbakta*: Alsó-rét, Töviskes-völgy; *Noszvaj*: belterület (Szomolyai u. /HB/) – Általánosan elterjedté vált az utak szózáásával. VOJTKÓ (2001) „vizsgálandó” státusszal jelzi. [8087.4; 8088.3; 8088.4; 8188.1].
- 2357. *Melica altissima* L.** (105–322 m) – *Andornaktálya*: Felső-rétre-járó, Felső-tábla, Nagy-rét-dűlő, Parti-dűlő, Rózsa-hegy, Zúgó-völgy /HB/; *Bogács*: Szőlő-lápa; *Borsodgeszt*: Felső-csáti-fák; *Bükkaranyos*: Arany-domb; *Bükkzsérc*: Baglyos-alájáró, Csókási-rét; *Cserépfalu*: Cseresznyés-patak-völgy, Ispán-szél, Kerek-hegy /HB/; *Demjén*: belterület (Temető u.), Demjéni-erdő, Kavicsos-oldal, Laskó /HB/, Vas-oldal; *Eger*: Afrika-tető, Bajusz-hegy, belterület (Rozália-temető, Sertekapu u. gyaloglépcső), Borbolya-hegy, Czakó-tető, Eger-patak, Kis-Pap-hegy, Kolompos, Nádas, Nagy-Czakó /HB/, Nagy-Orbán-völgy, Pap-

hegy /HB/, Pincesor, Tót-hegy, Vinyegés-oldal, Új-fogás; *Egerszalók*: Agyagos, Laskó, Remisz, Száraz-rét, Urasági-dűlő; *Emőd*: Adorján, Alsó-Tehéntánc, Keleti-Nagy-hegy; *Felsőtárkány*: Büdös-kút-völgy, Vadaskert /HB/; *Harsány*: Punk-hegy; *Kerecsend*: Aszó-ér, belterület (temetőkert); *Mezőkeresztes*: Szőlők; *Mezőkövesd*: Bal-oldali-szőlők, Jobb-oldali-szőlők, Szilos-tető, Szőlő-lapos, Szőlő-mellett; *Nagytálya*: Öreg-hegy, Vak-dűlő; *Noszvaj*: Arany-domb, Avas-hegy /HB/, belterület (Árpád u., Bartók B. u, Kőporosi pincesor, Szomolyai u., Vörösmarty u.), Kánya-patak-völgye, Nyilas-már /HB/, Szitorok, Zsidó-szél-dűlő; *Novaj*: Ostorosi-rét; *Ostoros*: Czakó-föld, Kövesdi-út-tető, Közép-hegy, Nagy-kő-tető, Ostoros-patak /HB/, Rétre-járó-dűlő, Savós-kút; *Szihalom*: Töviski; *Szomolya*: Borda-oldal, Burbulya, Galagonyás /HB/, Kánya-patak /HB/, Mácsalma, Pap-erdő, Pázsag-tető; *Tard*: Cserépváraljai-patak-völgye, Nagy-bába-szék, Szőlő-lápa, Új-hegy; *Tibolddaróc*: belterület – Útszegélyekben, cserjésekben, degradált erdőtársulásokban a kistáj területén nem ritka. A Bükkalja egyik jellemző karakterfajának tekinthető. Jelentős adatbővülés a korábbi adatközlésekhez képest [8088.2; 8088.3; 8088.4; 8089.1; 8089.3; 8089.4; 8090.1; 8090.2; 8090.4; 8091.1; 8187.2; 8187.4; 8188.1; 8188.2; 8188.3; 8188.4; 8189.1; 8189.3; 8189.4; 8287.2; 8288.1; 8288.2]. Elterjedési térkép: 5. ábra A.

- 2465. *Alopecurus geniculatus* L.** (143 m) – *Sály*: Alsó-rét – Völgytalpi mocsárréten a Sályi-patak mentén. VOJTKÓ (2001) egy északi-bükki recens adatot (Szilvásvár: Leány-hegy) közöl. [8090.3].
- 2466. *Alopecurus aequalis* Sobol.** (143–262 m) – *Bogács*: Halastó /HB/; *Cserépfalu*: Hideg-kút-lapos /HB/; *Eger*: Király-rét; *Mezőkövesd*: Mezőkövesdi-víztározó /HB/; *Noszvaj*: Forró-kút /HB/; *Ostoros*: Vizes-völgy – Iszapfelszíneken, mocsarakban szórványosan. Recens bükki publikált adata nem ismert. [8088.4; 8089.1; 8089.3; 8188.2; 8189.3].
- 2468. *Phalaris canariensis* L.** (171 m) – *Eger*: belterület (Kiskanda u. /HB/) – Murvás útszegélybe betelepülve. VOJTKÓ (2001) adventív előfordulásait közli a Bajusz-dűlőből és a Nagy-Egedről [8188.1].
- 2473. *Stipa capillata* L.** (143–228 m) – *Andornaktálya*: Parti-dűlő; *Demjén*: Vas-oldal; *Novaj*: Bolhás-tető, Ostorosi-rét; *Tard*: Hosszú-járó, Nagy-Meggyes, Szekrény-völgy – Száraz legelőkn, sztyeppréteken is. A kistáj területén szórványos [8089.4; 8187.4; 8188.2; 8188.4; 8189.1; 8189.2].
- 2475. *Stipa tirsá* Steven em. Čelak.** (144–336 m) – *Bogács*: Gyúr-hegy, Játó-alja, Sugoró-hegy, Vén-hegy; *Borsodgeszt*: Meredek-hegy; *Cserépváralja*: Nagy-bába-szék; *Demjén*: Agyagos, Egyház-domb, Farkas-hegy, Közép-bérc, Szőlők-háta; *Eger*: Agyagos, Agyagos-tető, Erzsébet-tető, Kerek-domb, Rossz-kálló, Tornyos-tető, Üveg-hegy; *Egerszalók*: Nagy-Ádám-völgy; *Felsőtárkány*: Tágos-dűlő; *Kerecsend*: Majorsági-dűlő; *Kisgyőr*: Meggyes-tető; *Noszvaj*: Engedi-oldal, Piros-orom, Tamás-lapos-dűlő; *Novaj*: Hármás-határ, Kerek-domb, Ostorosi-rét; *Ostoros*: Kis-Pajdos, Kis-Rakottyás, Kőporos-dűlő, Mocsár-kút-tető, Nagy-Rakottyás, Nyerges-tető; *Szomolya*: Sugoró; *Tard*: Bába-szék, Bába-völgy, Bála-völgy, Fülök, Hosszú-járó, Karud, Kis-bába-szék, Kis-Karud, Kis-Meggyes, Meggyes-tető, Nagy-Meggyes, Pokol-oldal, Sugoró-tető, Száraz-tó-tető, Új-hegy – Erdőpusztaréteken állományalkotó. A kistáj területén terjedőben, regenerálódó parlagokon, felhagyott gyümölcsösökön is gyorsan megtelepedik [8088.1; 8088.2; 8088.3; 8088.4; 8089.2; 8089.3; 8089.4; 8090.1; 8187.2; 8188.1; 8188.2; 8188.3; 8188.4; 8189.1; 8189.2].
- 2476. *Stipa dasyphylla* (Czern. ex Lindem.) Trautv.** (144–320 m) – *Demjén*: Gyalogúti-dűlő, Hegyes-kő; *Eger*: Afrika, Afrika-tető, Czakó-föld, Erzsébet-tető, Nyerges, Nyerges-tető, Rókafarm, Tornyos-tető; *Kisgyőr*: Meggyes-tető; *Novaj*: Ostorosi-rét; *Ostoros*: Kis-Pajdos, Mocsár-kút-tető, Nyerges-tető, Rétre-járó-dűlő, Rókalyuk; *Szomolya*: Kaptár-oldal; *Tard*: Szekrényes, Új-hegy – Sztyeppréteken, legtöbbször más *Stipa*-fajok társaságában. A Bükkalján ritka előfordulása (VOJTKÓ 2001, PIFKÓ & BARINA 2004) [8088.4; 8089.2; 8090.1;

- 8188.1; 8188.2; 8188.3; 8188.4; 8189.1].
- 2477. *Stipa pennata* L.** (121–221 m) – *Maklár*: Koszpérium-domb; *Nagytálya*: Vak-dűlő; *Ostoros*: Mocsár-kút-tető; *Tard*: Hosszú-járó – Sztyeppréteken, szórványosan a kistáj területén. Recens publikált adatai a Bükk magasabb régióiról származnak (VOJTKÓ 2001) [8089.4; 8188.2; 8188.4; 8288.2].
- 2479. *Stipa pulcherrima* K. Koch** (142–318 m) – *Eger*: Erzsébet-tető; *Noszvaj*: Árpád-hegy; *Novaj*: Ostorosi-rét; *Tard*: Szekrényes – Sztyeppréteken, nyílt gyepeken. A Bükkalján a legritkább tollas *Stipa*-fajnak tekinthető [8088.4; 8090.1; 8188.1; 8188.4; 8189.1].
- 2483. *Danthonia decumbens* (L.) DC.** (191–215 m) – *Noszvaj*: Szitorok-oldal – Mészkerülő gyepeken, szórványosan. Kevés bükkaljai adattal rendelkező faj (például *Tard*: Bála és Szekrényes-völgy, Vojtkó 2001) [8089.3; 8189.1].
- 2487. *Cleistogenes serotina* (L.) Keng** (200–230 m) – *Szomolya*: Nyárjas; *Tard*: Karud – Nyílt gyepeken, riolittufán és ignimbrit alapkőzetben. A Bükkalján ritka, PIFKÓ & BARINA (2004) az andoknaktályai Zúgó-völgyből közlik [8089.4; 8188.2].
- 2490. *Eragrostis pilosa* (L.) P. Beauv.** (125–328 m) – *Bogács*: Borda-hegy, Kőkötő-hegy; *Borsodgeszt*: Meredek-hegy; *Cserépváralja*: Csordás-nyak; *Demjén*: Pünkösdi-hegy; *Eger*: belterület (Károlyi M. u., vasútállomás /HB/), Kavicsos-tető, Nagy-Czakó; *Egerszalók*: Öreg-hegy; *Feldebrő*: Nagy-legelő /HB/; *Miskolc*: Avasi városrész, belterület (Szinva-patak); *Noszvaj*: Kánya-patak-völgye /HB/, Zsidó-szél-dűlő; *Novaj*: Bolhás-tető; *Ostoros*: Mocsár-kút-tető, Ostoros-patak; *Szomolya*: Borda-hegy, Gyep, Gyúrdemecs, Kutya-hegy, Vesszős; *Tard*: Szekrény-völgy – Utak mentén, belterületi járdákon, taposott helyeken és riolittufa kopárokon nem ritka. Korábbi adata nem volt ismert a Bükkből [7890.4; 7990.2; 8088.4; 8089.3; 8090.1; 8187.4; 8188.1; 8188.2; 8188.3; 8188.4; 8189.1; 8287.2].
- 2496. *Crypsis alopecuroides* (Piller et Mitterp.) Schrad.** (186 m) – *Eger*: Felnémet (Sánc u. /HB/) – Vetett gyepeken, 1 tő spontán behurcolás eredményeképp (2004). A Bükkből nem volt jelezve korábban. A bizonyító herbáriumi lap a Debreceni Egyetem Herbáriumában (DE) lett elhelyezve [8088.3].
- 2499. *Tragus racemosus* (L.) All.** (158–159 m) – *Eger*: belterület (vasútállomás); *Mezőnyárád*: belterület (3-as főút), Nyárádi-földek – Szikár gyomtársulásokban, sínek között. A 3-as főutat kísérve egyes években homogén sávot képez több szakaszon is. A Bükkből korábban nem jelezték [8188.1; 8190.1].
- 2501. *Leersia oryzoides* (L.) Sw.** (153–193 m) – *Bogács*: Halastó /HB/; *Eger*: Kőlyuk-tető; *Egerszalók*: Búdós-kút-völgy (termálfürdő) /HB/ – Álló és lassan folyó, szivárgó vizek mentén. Egerszalóknál kis mesterséges termált szegélyébe betelepülve. A miskolctapolcai termálvizekből már Budai is gyűjtötte (1905, BP). Recens publikált bükki adata nem volt ismert [8089.3; 8188.1].
- 2521. *Chrysopogon gryllus* (L.) Trin.** (140–268 m) – *Andornaktálya*: Alsó-pincék, Kerek-szilvás, Szukszer-domb, Valé; *Demjén*: Agyagos, Bodzás-oldal, Csordás-lápa-tető, Gulya-állás, Hegyes-kő, Rózsás-oldal, Szilvás; *Eger*: Afrika, Afrika-tető, Agyagos-tető, Nagy-Kocs, Novaji-patak-völgye, Pinándli, Szarkás-tető; *Egerbakta*: Róka-lyuk, Téglá-égető; *Egerszalók*: Ádám-völgyi-dűlő, Galagonyás-tető, Kőbojtár, Maklyán-vár, Méhes-kert, Nagy-Ádám-völgy, Pást-part, Széles-lápa-tető, Templom-bérc; *Feldebrő*: Bagoly-fogó, Kígyós-oldal, Nagy-legelő; *Felsőtárkány*: Akasztó-bérc; *Kerecsend*: Nyitrai-domb; *Nagytálya*: Kis-völgy, Zsidó-domb; *Novaj*: Ostorosi-rét, Rókás-gödör; *Ostoros*: Hermán-tető, Kis-Rakottyás, Kövesdi-út-tető, Mocsár-kút-tető, Nyerges-tető, Rácpa-dűlő, Verem-part; *Tard*: Hosszú-járó, Kis-Karud, Új-hegy – Sztyeppréteken helyenként állományalkotó. A Bükkalján nem ritka [8087.4; 8088.2; 8088.3; 8088.4; 8089.3; 8089.4; 8187.2; 8187.4; 8188.1; 8188.2; 8188.3; 8188.4; 8189.1; 8189.2].
- 2541. *Typha laxmannii* Lepech.** (155–166 m) – *Eger*: belterület (Érsek-kert); *Egerszalók*: Agyagos, Búdós-kút-völgy (termálfürdő) – Kis termál tavak szegélyében fordul

- elő. A Bükkből nem volt jelezve, de több előfordulása is ismertté vált az elmúlt évtizedből (Mályi tavak, Mónosbél Sulyok József *ex verb.*) [8188.1].
- 2547. *Scirpoides holoschoenus* (L.) Soják** (160 m) – Eger: belterület (városi stadion) – Zavart másodlagos *Cynodon dactylon* dominálta homoki gyepebe betelepülve a futópályák mellett (2003). A stadion felújítását követően eltűnt. A Bükkből nem volt korábban jelezve [8188.1].
- 2556. *Bolboschoenus laticarpus* Marhold, Hroudová, Ducháček et Zákr.** (125–188 m) – *Bogács*: Halastó /HB/; *Egerszalók*: Agyagos /HB/; *Kerecsend*: belterület (Laskó) – Állóvizek és lassan folyó kisvizek szegélyében, helyenként állományalkotó. Egerszalóknál termál kistó szegélyébe betelepülve. A zsiókafajok revízióját megelőzően a Bükk térségéből jelzett (gyűjtött) fajok taxonómiai helyzete tisztázandó. LÁJER (2009) jelzi a *B. laticarpus*-t a Bükkből (Miskolc) [8089.3; 8188.1; 8288.1].
- 2561. *Scirpus sylvaticus* L.** (129–286 m) – *Andornaktálya*: Nagy-cserjés-lápa; *Bogács*: belterület (Hór-patak); *Bükkzsérc*: Kerek-domb-alatti; *Cserépfalu*: Hideg-kút-lapos, Mész-berek /HB/; *Cserépváralja*: Kis-parlag; *Demjén*: Hangács-völgy, Laskó; *Eger*: Afrika-völgy, belterület (Eger-patak a megyei kórháznál), Kőlyuk-tető, Nagy-Orbán-völgy; *Egerbakta*: Róka-lyuk, Töviskes-völgy; *Egerszalók*: Büdös-kút-völgy, Kolomp-dugó-völgy, Laskó; *Miskolc*: Görömböly-patak-völgye, Meleg-hegy; *Noszvaj*: belterület (Kánya-patak, Béke u.), Nagy-rétek, Nyilas-már-gödör, Sárasd-völgy, Szitorok; *Novaj*: Ispán-berek; *Ostoros*: Novaji-patak-völgye; *Sály*: belterület; *Szomolya*: Hátmeg-rét, Ispán-berek; *Tard*: Alsó-szoros, Cserépváraljai-patak-völgye, Szekrény-völgy – Patakok mentén, mocsarakban, foltokban állományképző. A Bükkalján csak szórványosan álltak rendelkezésre publikált adatai (Eger, Cserépváralja és Tard településhatárokból; VOJTKÓ 2001, PIFKÓ & BARINA 2004) [7990.4; 8087.4; 8088.2; 8088.3; 8088.4; 8089.1; 8089.3; 8089.4; 8090.3; 8187.2; 8187.4; 8188.1; 8188.2; 8188.3; 8189.1].
- 2579. *Cyperus fuscus* L.** (143–187 m) – *Bogács*: Halastó; *Egerszalók*: Agyagos, Büdös-kút-völgy; *Mezőkövesd*: Mezőkövesdi-víztározó – Víztestek (halastavak, termál tavacsák) iszapos szegélyében. Publikált irodalmi adata nem volt ismert a Bükkaljáról (VOJTKÓ 2001), ahol nyilván a listázottnál is gyakoribb a megfelelő termőhelyeken [8089.3; 8188.1; 8189.3].
- 2592. *Carex ovalis* Good.** (206 m) – *Egerszalók*: Makjány-völgy – Mészkerülő gyepeben. A faj bükki elterjedése inkább a magasabb régiókra esik (például hegyi rétek) [8188.1].
- 2603. *Carex paniculata* L.** (238 m) – *Bükkzsérc*: Csókási-rétek (Szoros-patak) – Völgytalpon, mocsárréten pár tó. A vízfolyás felsőbb, már nem a Bükkaljához tartozó szakaszairól is ismert (Bükkzsérc: Csohány-lápa). A Bükkben szórványos, bükkaljai adata nem volt ismert (VOJTKÓ 2001) [8088.4].
- 2608. *Carex stenophylla* Wahlenb.** (114 m) – *Szihalom*: Rima-parti-dűlő – Másodlagos gyepe gyomos mélyedésében, a kistáj déli határán. Az Alföldön jóval gyakoribb, a Bükkből recens adata az egri Bajúsz dűlőből volt ismert (VOJTKÓ 2001) [8288.2].
- 2621. *Carex flacca* Schreb.** (180 m) – *Tard*: Új-hegy – Felhagyott gyümölcsösben, mezofil gyepeben. A Bükkből nem jelezték korábban (VOJTKÓ 2001) [8089.3].
- 2636. *Carex pallescens* L.** (193–282 m) – *Cserépváralja*: Török-rét; *Egerszalók*: Urasági-dűlő; *Noszvaj*: Piros-orom – Mészkerülő gyepeken, savanyú talajon. A Bükkalján szórványos előfordulású [8088.4; 8089.3; 8187.2].
- 2642. *Carex melanostachya* Willd.** (115–259 m) – *Andornaktálya*: Tető; *Demjén*: Hangács-völgy, Út-melléke; *Eger*: Sínei, Szala-völgy; *Egerbakta*: Billentős-völgy, Dobos-lápa, Töviskes-völgy, Varnyas; *Egerszólát*: Alsó-völgy; *Füzesabony*: Nagy-rét; *Harsány*: Pólya-völgy; *Maklár*: Nagy-rét; *Mezőkövesd*: Novaji-patak; *Nagytálya*: Zsidó-domb; *Novaj*: Ostorosi-rét; *Ostoros*: Elő-hegy, Kőporos-dűlő, Ostoros-patak; *Szomolya*: Hátmeg-rét; *Tard*: Bála-völgy, Hosszú-járó, Pokol-völgy, Sugoró – Mocsárréteken, foltokban állományképző.

Jellegzetes síkvidéki elem, mely a völgyek mentén jelentős állományokat is képezhet a Bükkalján. Korábban csak szórványadatai voltak ismertek a hegység előteréből (Borsodgeszt, Görömböly, Harsány, Kisgyőr, lásd Schmotzer, Gulyás és Virók in VOJTKÓ 2001, PIFKÓ & BARINA 2004). Jelentős adatbővülés a korábbi adatközlésekhez képest [8087.4; 8088.3; 8089.4; 8090.1; 8090.3; 8187.2; 8188.1; 8188.2; 8188.3; 8188.4; 8189.2; 8189.3; 8288.2]. Elterjedési térkép: 3. ábra E.

- 2647. *Carex michelii* Host** (165–302 m) – *Bogács*: Kopasz-tető; *Eger*: Agyagos, Pajdos; *Egerszólát*: Alsó-hegy; *Kisgyőr*: Halom-vár; *Ostoros*: Nyerges-tető; *Szomolya*: Sugoró; *Tard*: Karud – Száraz gyepekben, pusztai cserjésekben és erdőssztyepp maradványerdőkben. A Bükkalján adathiányos, VOJTKÓ (2001) elterjedtnek jelzi a hegységből [8088.3; 8088.4; 8089.3; 8089.4; 8090.1; 8187.2; 8189.1].
- 2673. *Epipactis helleborine* (L.) Crantz** (204–311 m) – *Eger*: Külső-Sík-hegy, Nagy-Orbán-völgy; *Szomolya*: Nyárjas – Erdőssztyepp származékerdőkben és erdei fenyvesekben. A kistáj területén szórványosan (lásd PIFKÓ & BARINA 2004) [8088.4; 8188.2].
- 2676. *Cephalanthera damasonium* (Mill.) Druce** (256 m) – *Noszvaj*: belterület (Gárdonyi G. u.) – Óvodaudvaron, lucfenyő alatt 1 tő (2013) [8088.2; 8088.4].
- 2677. *Cephalanthera longifolia* (L.) Fritsch** (314–319 m) – *Cserépváralja*: Sós-tető; *Noszvaj*: belterület (régi temetőkert) – Cseres-tölgyesben illetve temetőkertbe betelepelve. A kistáj területén szórványosan (lásd PIFKÓ & BARINA 2004) [8088.4; 8089.1].
- 2680. *Neottia nidus-avis* (L.) Rich.** (234–292 m) – *Eger*: Nagy-Rózsás; *Felsőtárkány*: Zselyhe-om – Erdőssztyepp tölgyesben és cseres-tölgyesben. Az Egri-Bükkalja területén szórványosan (VOJTKÓ 2001, SONKOLY 2014) [8088.2; 8088.2; 8188.1].
- 2686. *Platanthera bifolia* (L.) Rchb.** (147–317 m) – *Bogács*: Kopasz-tető; *Cserépfalu*: Mész-árnyék, Tőkés-tó; *Cserépváralja*: Kis-parlag, Török-rét; *Demjén*: Csordás-lápa-tető; *Eger*: Császárdomb; *Egerbakta*: Jani Marci-orma; *Egerszalók*: Galagonyás-tető, Kolomp-dugó-tető; *Felsőtárkány*: Akasztó-bérc, Istrángom, Koronás, Őr-hegy, Zselyhe-rét; *Noszvaj*: Szitorok-oldal; *Szomolya*: Borda-oldal – Mészkerülő gyepekből, spontán erdőszűlő pionír erdőkből, felhagyott gyümölcsösökből került elő. Jelentősebb bükkaljai adatközlés PIFKÓ & BARINA (2004) tanulmányában található. Jelentős adatbővülés a korábbi adatközlésekhez képest [8087.4; 8088.1; 8088.2; 8088.4; 8089.1; 8089.3; 8188.1; 8188.2; 8287.2].
- 2700. *Orchis morio* L.** (144–336 m): *Andornaktálya*: Alsó-pincék, Valé; *Bogács*: Gyűr-hegy, Kerek-cserje, Szekrény-völgy, Vén-hegy; *Cserépfalu*: Bogár-hegy, Dóc, Gyűr-hegy, Nyomó-hegy, Putyogó; *Cserépváralja*: Török-rét; *Demjén*: belterület (temetőkert), Egyház-domb, Gulya-állás, Nyitrai-lapos; *Eger*: Agyagos, Császárdomb, Kertész-völgy-tető; *Egerszalók*: belterület (temetőkert), Büdös-kút-tető, Büdös-kút-völgy, Csordás-lápa-tető, Galagonyás-tető, Hársas, Kertész-völgy, Kertész-völgy-tető, Kolomp-dugó-bérc, Őreg-hegy, Széles-lápa-tető; *Egerszólát*: Rózsás-dűlő; *Felsőtárkány*: Akasztó-bérc; *Kács*: Kecsekő-malom-tető, Magyalos-dűlő, Poklos, Pusztaszőlő, Remete; *Kisgyőr*: Alsó-nagy-mező, Meggyes-tető, Mocsolyástelep (temetőkert); *Miskolc*: Csurgó-tető, Meleg-hegy; *Noszvaj*: Arany-domb, Csurgós-kút-oldal, Nyilas-már, Piros-om, Szitorok-oldal, Tamás-lapos; *Novaj*: Kerekdomb, Rókás-gödör; *Ostoros*: Macskás-oldal, Nyerges-tető, Rétre-járó-dűlő, Teröves, Vizes-völgy; *Sály*: Kis-Meggyes, Meggyes-oldal, Poklos, Tagosok-legelője, Vásárhely; *Szomolya*: Gyep (Gombkötő Péter adata, továbbiakban: GP), Ispán-berek (GP), Kangyaló, Kaptár-oldal (GP), Látó-hegy (GP), Nyárjas (GP), Szilos; *Tard*: Bála-völgy, Karud-alja, Kis-Karud, Nagy-Meggyes; *Tibolddaróc*: belterület; *Verpelét*: Barát-völgy – Enyhén mészkerülő gyepekben, azok cserjésedett változataiban is nem ritka. Egerszalókon és Demjénben temetőkertben is megjelenik. Elsősorban a riolitufa alapkőzethez kötődik. Jelentős adatbővülés a korábbi adatközlésekhez képest [7990.4; 8087.4; 8088.1; 8088.2; 8088.3; 8088.4; 8089.1; 8089.2; 8089.3; 8089.4; 8090.1; 8187.1; 8187.2; 8187.4; 8188.1; 8188.2; 8188.3; 8188.4; 8189.1].
- 2704. *Orchis purpurea* Huds.** (167–331 m) – *Bogács*: Ábrahámka, Vén-hegy; *Eger*: Afrika,

Csurgó-tető, Kavicsos-tető, Kis-Nyúzó, Lőrinc-vár, Nagy-Galagonyás, Nagy-Kocs; *Egerbakta*: Kovács-földje, Varnyas; *Egerszalók*: Juhkosár-tető; *Egerszólát*: Ádám-tető, Alsó-hegy, Csutaly-tető; *Felsőtárkány*: Ór-hegy, Tagos-dűlő; *Noszvaj*: belterület (régi temető), Vesszős; *Ostoros*: Hosszú-szilvás, Rácpa-dűlő, Szilvás-tető; *Szomolya*: Gyűr, Hátmeg-rét, Nyárjas; *Tard*: Kis-Karud – Félzsáraz gyepekben, felhagyott szőlőkben és gyümölcsösökben, erdőssztyepp cserjésekben és erdőfoltokban [8087.4; 8088.1; 8088.2; 8088.3; 8088.4; 8089.3; 8089.4; 8090.1; 8187.2; 8188.1; 8188.2; 8189.1].

Az eredmények értékelése

Az enumerációban összesen 368 taxonról (365 fajról és két hibridről) közlök elterjedési adatot, mely dűlőszinten összesen 5 470 botanikai adatnak felel meg. Nagyszámú herbáriumi adatgyűjtés is történt a területen (összesen 344 herbáriumi lap). A fajok értékelésekor Vojtkó András munkájából indultam ki (VOJTKÓ 2001), de az azóta megjelent publikációk adatait is felhasználtam (PIFKÓ & BARINA 2004, VOJTKÓ 2008, SONKOLY 2014).

A Bükk flórájából eddig nem jelzett fajok száma összesen 45 (1. táblázat). A fajok közül gyakorinak tekinthető két korábban nem jelzett fásszárú faj, az inváziós jellegű *Acer negundo* és *Elaeagnus angustifolia*, melyeknek hálótérképes adatai vannak a hegységből (lásd UDVARDY & NÓTÁRI 2012, BARTHA & CSISZÁR 2012). A *Xanthium strumarium* archív adata is ismert volt (PRODÁN 1906). Ezek klasszikus értelemben nem tekinthetők a hegységre új fajnak, de VOJTKÓ (2001) munkájában nem szerepelnek. Az új fajok közül a honos flórához tartozik 6 faj, melyek alapvetően síksági elterjedésűek. Míg a *Ceratocephala testiculata* és a *Marrubium vulgare* löszjelző, addig a *Gypsophila paniculata* és a *Kochia laniflora* a természetes homoki flóra tagjának tekinthető. Az alföldi elterjedésű *Glycerrhiza echinata*-nak alkalmi adventív előfordulása is ismertté vált a területről (Eger: rendező-pályaudvar). A *Carex flacca* előfordulása xeromezofil gyephez kötődik. A honos gyomflórát 5 új faj képviseli (*Anthemis ruthenica*, *Chenopodium ficifolium*, *Eragrostis pilosa*, *Senecio vernalis*, *Xanthium strumarium*), melyek számos előfordulással bírnak a Bükkalján. Különösen a *Senecio vernalis* előretörése látványos az utóbbi évtizedben, elsősorban vonalas létesítményeket kísérve (vasutak, utak) illetve szőlőterületeken is tömeges megjelenésű lehet. Kultivált és alkalmi kivadulónak tekinthető a fásszárúak közül az *Acer saccharinum* és az *Ulmus pumila* illetve a *Commelina communis*, a *Dianthus barbatus*, az *Iris × germanica* és a *Trifolium incarnatum* (összesen 6 faj). Magas arányban képviseltetik magukat az adventív elemek (összesen 27 faj), mely csoport tovább is osztható. A fajok egy része alkalmi kivadulású (16 faj), többnyire ruderalis élőhelyekhez (például szeméttelpek), esetenként termálvizekhez köthetők (például *Rotala rotundifolia*, *Typha laxmannii*). E csoportban egyes fajok honosak a hazai flórában, de a bükkaljai előfordulásaik egyértelműen szünantróp élőhelyekhez köthetőek (összesen 5 faj: *Crypsis alopecuroides*, *Limonium gmelini* subsp. *hungaricum*, *Salsola kali*, *Scirpoides holoschoenus*, *Trifolium angulatum*). Ezen síksági elterjedésű fajok állományváltozását mindenképpen figyelemmel kell kísérni. Az új fajok között magas reprezentáltságot mutatnak az inváziós fajok (összesen 11 faj), melyek közül jelentős állományait mutattam ki a *Phytolacca esculenta*-nak, az *Impatiens glandulifera*-nak, a *Bidens frondosa*-nak és a *Xanthium italicum*-nak. E fajok tekintetében a már publikált országos hálótérképes adatokhoz képest is jelentős adathövelés figyelhető meg (lásd CSISZÁR 2012).

1. táblázat: A Bükk hegységre kimutatott új fajok listája, regionális elterjedési státuszuk feltüntetésével (csillaggal [*] jelölt fajok nem szereplenek VOJTKÓ (2001) flóraművében, de hálótérképes vagy irodalmi adatuk ismert).

Table 1. Newly registered species for the flora of Bükk Mts., with indication of their distribution status (species indicated with asterisk [*] have literature or grid-mapped data, but not listed in the work of VOJTKÓ (2001)).

Faj / Species	Elterjedési státusz	Distributional status
<i>Acer negundo</i> *	Adventív (inváziós)	Adventive (invasive)
<i>Acer saccharinum</i>	Kultivált (alkalmi)	Cultivated (casual)
<i>Anthemis ruthenica</i>	Gyom	Weed
<i>Aster lanceolatus</i>	Adventív (inváziós)	Adventive (invasive)
<i>Aster novae-angliae</i>	Adventív (alkalmi)	Adventive (casual)
<i>Berberis julianae</i>	Adventív (alkalmi)	Adventive (casual)
<i>Bidens frondosa</i>	Adventív (inváziós)	Adventive (invasive)
<i>Cardamine hirsuta</i>	Adventív (alkalmi)	Adventive (casual)
<i>Carex flacca</i>	Természetes (réti)	Natural (meadow species)
<i>Celtis occidentalis</i>	Adventív (inváziós)	Adventive (invasive)
<i>Ceratocephala testiculata</i>	Természetes (lösz)	Natural (loess steppe species)
<i>Chenopodium ficifolium</i>	Gyom	Weed
<i>Commelina communis</i>	Kultivált (alkalmi)	Cultivated (casual)
<i>Crypsis alopecuroides</i>	Adventív (alkalmi) (őshonos)	Adventive (casual) (Native in Hungary)
<i>Dianthus barbatus</i>	Adventív (alkalmi)	Adventive (casual)
<i>Elaeagnus angustifolia</i> *	Adventív (inváziós)	Adventive (invasive)
<i>Eragrostis pilosa</i>	Gyom	Weed
<i>Euphorbia lathyris</i>	Adventív (alkalmi)	Adventive (casual)
<i>Fraxinus pennsylvanica</i>	Adventív (inváziós)	Adventive (invasive)
<i>Glycyrrhiza echinata</i>	Természetes (üde)	Natural (wetland species)
<i>Gypsophila paniculata</i>	Természetes (homoki)	Natural (sandy species)
<i>Impatiens balfourii</i>	Adventív (alkalmi)	Adventive (casual)
<i>Impatiens glandulifera</i>	Adventív (inváziós)	Adventive (invasive)
<i>Iris × germanica</i>	Kultivált (alkalmi)	Cultivated (casual)
<i>Kochia laniflora</i>	Természetes (homoki)	Natural (sandy species)
<i>Limonium gmelini</i> subsp. <i>hungaricum</i>	Adventív (alkalmi) (őshonos)	Adventive (casual) (Native in Hungary)
<i>Marrubium vulgare</i>	Természetes (lösz)	Natural (loess steppe species)
<i>Matthiola longipetala</i> subsp. <i>bicornis</i>	Adventív (alkalmi)	Adventive (casual)
<i>Morus alba</i>	Adventív (alkalmi)	Adventive (casual)
<i>Parthenocissus inserta</i>	Adventív (alkalmi)	Adventive (casual)
<i>Phytolacca esculenta</i>	Adventív (inváziós)	Adventive (invasive)
<i>Potentilla indica</i>	Adventív (inváziós)	Adventive (invasive)
<i>Ribes aureum</i>	Adventív (alkalmi)	Adventive (casual)
<i>Rotala rotundifolia</i>	Adventív (alkalmi)	Adventive (casual)
<i>Salsola kali</i>	Adventív (alkalmi) (őshonos)	Adventive (casual) (Native in Hungary)
<i>Scirpoides holoschoenus</i>	Adventív (alkalmi) (őshonos)	Adventive (casual) (Native in Hungary)
<i>Sedum rupestre</i> subsp. <i>glaucum</i>	Adventív (alkalmi)	Adventive (casual)
<i>Senecio vernalis</i>	Gyom	Weed
<i>Tragus racemosus</i>	Adventív (alkalmi)	Adventive (casual)
<i>Trifolium angulatum</i>	Adventív (alkalmi) (őshonos)	Adventive (casual) (Native in Hungary)
<i>Trifolium incarnatum</i>	Kultivált (alkalmi)	Cultivated (casual)
<i>Typha laxmannii</i>	Adventív (alkalmi)	Adventive (casual)
<i>Ulmus pumila</i>	Kultivált (alkalmi)	Cultivated (casual)
<i>Xanthium italicum</i>	Adventív (inváziós)	Adventive (invasive)
<i>Xanthium strumarium</i> *	Gyom	Weed

2. táblázat: A Bükk hegységre újonnan kimutatott, recens adattal nem rendelkező fajok listája, fő élőhelyi preferenciájuk feltüntetésével (A csillaggal [*] jelölt fajok a flóraműben (VOJTKÓ 2001) nem szereplnek, de előfordulási adattal rendelkeznek).

Table 2. List of newly registered species which had no recent data in the flora of Bükk Mts., with indication of their main habitat preference (species indicated with an asterisk [*] have floristic data, but not listed in the work of VOJTKÓ (2001)).

Faj / Species	Elterjedési státusz (élőhely)	Distributional status (habitat preference)
<i>Achillea setacea</i>	Honos (gyep)	Native (grassland)
<i>Alisma lanceolatum</i>	Honos (mocsári)	Native (marshland)
<i>Alopecurus aequalis</i>	Honos (mocsári)	Native (marshland)
<i>Anemone nemorosa</i>	Honos (erdei)	Native (forest species)
<i>Atriplex oblongifolia</i>	Honos (gyom)	Native (weed)
<i>Atriplex tatarica</i>	Honos (gyom)	Native (weed)
<i>Calendula officinalis</i>	Adventív	Adventive
<i>Camelina microcarpa</i>	Honos (gyom)	Native (weed)
<i>Carthamus lanatus</i>	Honos (gyom)	Native (weed)
<i>Caucalis platycarpus</i>	Honos (gyom)	Native (weed)
<i>Cerastium dubium</i>	Honos (réti)	Native (meadow species)
<i>Cerastium glutinosum</i>	Honos (gyep)	Native (grassland)
<i>Cerastium semidecandrum</i>	Honos (gyep)	Native (grassland)
<i>Chenopodium opulifolium</i>	Honos (gyom)	Native (weed)
<i>Chenopodium rubrum</i>	Honos (mocsári)	Native (marshland)
<i>Euphorbia platyphyllos</i>	Honos (gyom)	Native (weed)
<i>Filago lutescens</i>	Honos (gyep)	Native (grassland)
<i>Helianthus tuberosus</i> agg.	Adventív	Adventive
<i>Hyoscyamus niger</i>	Honos (gyom)	Native (weed)
<i>Leersia oryzoides</i>	Honos (mocsári)	Native (marshland)
<i>Leonurus cardiaca</i>	Honos (gyom)	Native (weed)
<i>Leonurus marrubiastrum</i>	Honos (gyom)	Native (weed)
<i>Lepidium densiflorum</i>	Adventív	Adventive
<i>Matricaria discoidea</i>	Adventív	Adventive
<i>Melandrium noctiflora</i>	Honos (társulásközömbös)	Native (indifferent species)
<i>Myagrum perfoliatum</i>	Honos (gyom)	Native (weed)
<i>Poa palustris</i>	Honos (mocsári)	Native (marshland)
<i>Potentilla patula</i>	Honos (gyep)	Native (grassland)
<i>Potentilla supina</i>	Honos (mocsári)	Native (marshland)
<i>Puccinellia distans</i>	Honos (réti)	Native (meadow)
<i>Ranunculus sardous</i>	Honos (réti)	Native (meadow species)
<i>Rosa rubiginosa</i>	Honos (cserjés)	Native (shrubland)
<i>Rumex conglomeratus</i>	Honos (mocsári)	Native (marshland)
<i>Rumex palustris</i>	Honos (mocsári)	Native (marshland species)
<i>Sisymbrium altissimum</i>	Honos (gyom)	Native (weed)
<i>Sisymbrium loeselii</i>	Honos (gyom)	Native (weed)
<i>Thesium ramosum</i>	Honos (gyep)	Native (grassland species)
<i>Trifolium striatum</i>	Honos (gyep)	Native (grassland)
<i>Valerianella dentata</i>	Honos (gyep)	Native (grassland)
<i>Valerianella rimosa</i>	Honos (gyep)	Native (grassland)
<i>Veronica dillenii</i>	Honos (gyep)	Native (grassland)
<i>Vulpia myuros</i>	Honos (gyom)	Native (weed)
<i>Xanthium spinosum</i>	Adventív (gyom)	Adventive (weed)

3. táblázat: A Bükkalja tekintetében jelentős adatbővüléssel érintett, különböző élőhelyi igényű fajok listája. Az összevetést az archív és recens publikált adatok és saját felméréseim adják.

A – Élőhely-preferencia,

B – Archív adatok száma [db] (1990 előtti adatok) / érintett KEF negyedkvadátok száma [db],

C – Recens publikált adatok száma [db] (1990 utáni adatok) / érintett KEF negyedkvadátok száma,

D – Új adatok száma [db] / érintett KEF negyedkvadátok száma [db],

E – Adatbővülés mértéke a KEF negyedkvadátok száma [db] alapján.

Table 3. List of newly registered species which does not have recent data in the flora of Bükk Mts., with indication of their major habitat preference.

The comparison is based on the archive, recent published and own unpublished datasets.

A – Habitat preference,

B – Nr. of archive data (before 1990) / Nr. of grids,

C – Nr. of recent published data (after 1990) / Nr. of grids,

D – Nr. of new data presented in this paper / Nr. of grids,

E – Data expansion rate in the number of grids.

Faj / Species	A	B	C	D	E
<i>Abutilon theoprasti</i>	Gyom (inváziós) / weed (invasive)	0 / 0	3 / 3	31 / 11	9
<i>Amygdalus nana</i>	Erdőssztyepp / forest-steppe	4 / 4	20 / 10	44 / 12	4
<i>Artemisia pontica</i>	Szárazgyepi / dry grassland	4 / 4	25 / 11	176 / 24	11
<i>Asclepias syriaca</i>	Gyom (inváziós) / weed (invasive)	0 / 0	3 / 3	56 / 13	10
<i>Carex melanostachya</i>	Úde réti / wet meadow	3 / 3	5 / 3	29 / 13	11
<i>Cephalaria transsylvanica</i>	Szárazgyepi (gyom) / dry grassland (weed)	1 / 1	8 / 4	54 / 13	8
<i>Crepis pulchra</i>	Gyom (honos) / weed (native)	0 / 0	1 / 1	55 / 17	16
<i>Cytisus ratisbonensis</i>	Szárazgyepi / dry grassland	1 / 1	11 / 4	40 / 10	6
<i>Dipsacus pilosus</i>	Úde réti, magaskórós / wet meadow (tall-herb fringe)	0 / 0	0 / 0	19 / 10	10
<i>Gagea villosa</i>	Gyom (honos) / weed (native)	2 / 1	0 / 0	11 / 8	8
<i>Galium boreale</i>	Úde réti és erdőssztyepp / wet meadow and forest-steppe	3 / 3	3 / 3	63 / 23	20
<i>Inula helenium</i>	Úde réti, magaskórós / wet meadow (tall-herb fringe)	0 / 0	3 / 3	16 / 6	3
<i>Iris pseudacorus</i>	Úde réti / wet meadow	0 / 0	7 / 5	15 / 12	8
<i>Lithospermum officinale</i>	Erdőssztyepp / forest-steppe	3 / 2	6 / 4	38 / 13	9
<i>Lythrum virgatum</i>	Úde réti / wet meadow	3 / 3	7 / 3	27 / 14	12
<i>Melampyrum barbatum</i>	Szárazgyepi / dry grassland	0 / 0	7 / 7	45 / 15	7
<i>Melica altissima</i>	Erdőssztyepp / forest-steppe	4 / 2	17 / 9	89 / 22	11
<i>Phlomis tuberosa</i>	Erdőssztyepp / forest-steppe	5 / 5	57 / 21	174 / 27	8
<i>Seseli varium</i>	Szárazgyepi / dry grassland	0 / 0	3 / 3	36 / 15	14
<i>Sonchus palustris</i>	Úde réti, magaskórós / wet meadow (tall-herb fringe)	0 / 0	3 / 2	17 / 9	8
<i>Sorbus domestica</i>	Erdőssztyepp / forest-steppe	1 / 1	9 / 7	48 / 12	6
<i>Thlaspi jankae</i>	Szárazgyepi / dry grassland	13 / 8	44 / 15	201 / 25	5
<i>Thymelaea passerina</i>	Szárazgyepi / dry grassland	4 / 2	3 / 3	32 / 11	7
<i>Xeranthemum cylindraceum</i>	Szárazgyepi / dry grassland	6 / 4	6 / 3	86 / 16	9

43 olyan fajt is regisztráltam, melynek nem volt ismert recens publikált adata a Bükkből (2. táblázat). Az újonnan kimutatott fajokkal ellentétben itt e fajok jelentős része honosnak tekinthető (összesen 38 faj), melyek változatos élőhelypreferenciával jellemezhető csoportokra oszthatók. Többségük olyan gyomnövény, melyek bükki súlyponti elterjedése a

hegylábperemi szituáció miatt eleve a Bükkaljára esik (összesen 14 faj: például *Camelina microcarpa*, *Carthamus lanatus*, *Hyoscyamus niger*, *Sisymbrium altissimum*, *S. loeselii*, stb.). Relatív magas az üde élőhelyekhez köthető mocsári és réti fajok száma (együttesen 11 faj, például *Alopecurus aequalis*, *Chenopodium rubrum*, *Cerastium dubium*, *Leersia oryzoides*, *Poa palustris*, *Rumex palustris*, stb.), melyek a bükkaljai patak völgyek és vizes élőhelyek (elsősorban a víztározók) intenzívebb felmérésének köszönhetően kerültek elő. Mivel többségük alapvetően síkvidéki jellegű, így elterjedési mintázatuk a növényföldrajzi grádiensek megrajzolásában fontos lehet (lásd a Hevesi-síkra elkészült flóragrádiensek értékelésének eredményeit, SCHMOTZER 2014).

A gyepekhez, természetes nyílt élőhelyekhez köthető fajok száma is magas (összesen 10 faj), melyek többsége egyéves efemer (például *Cerastium glutinosum*, *C. semidecandrum*, *Filago lutescens*, *Valerianella dentata*, *V. rimosa*, *Veronica dillenii*). A kimutatott évelő fajok egy része kifejezetten gyakorinak tekinthető a vizsgált hegylábperemi területen (például *Thesium ramosum*, *Trifolium striatum*). A listán erdei fajként egyedül csak az *Anemone nemorosa* szerepel, melynek belterülethez közeli előfordulása ellenére, az élőhely természetességének és a társuló fajok jelenléte miatt a honosságát nem kérdőjelezem meg. Az adventív elemek számaránya ebben a kimutatásban alacsony (összesen 5 faj), melyek között találunk terjedőben lévő gyomokat (például *Helianthemum tuberosus* agg., *Lepidium densiflorum*, *Matricaria discoidea*), regionálisan visszaszoruló fajt (*Xanthium spinosum*) és alkalmi kivadulót kerti szökevényt (*Calendula officinalis*) is.

Az enumerációban listázott további fajok közül 65 esetben jeleztem, hogy a felmért lokalitások alapján jelentős adatbővülés valósult meg, melynek révén az adott faj elterjedési mintázata pontosítható volt. A 3. táblázat 24 kiválasztott faj esetében ismerteti az adatbővülés mértékét a felmért lokalitások (alapegység a dűlő) és a KEF negyed-kvadrátok alapján figyelembe véve az archív és a publikált irodalmi adatokat is. A fajok kiválasztásánál fontos szempontként jelentkezett az „adathiányon” túl, hogy ez különböző élőhelyi igényű fajokat (erdősztyepp, szárazgyepi, üde réti (magaskórós) és gyom (honos és inváziós) reprezentáljon.

Az adatok bővülése elsősorban a florisztikai felmérés intenzitásának fokozódásával és léptékének finomításával magyarázható (lásd például *Phlomis tuberosa*, *Thlaspi jankae*, *Pulsatilla* spp.), ugyanakkor számos olyan faj is szerepel ebben a listában, melyeket a területen aktívan herbarizáló botanikusok nem gyűjtöttek, nem dokumentáltak, így az adatsorok (illetve hiányuk) alapján terjedésük valószínűsíthető. Ez leginkább az archív adattal nem rendelkező inváziós fajok (például *Asclepias syriaca*, *Bidens frondosa*, *Phytolacca esculenta*, *Solidago* spp., *Xanthium italicum*, stb.) esetében egyértelmű (lásd DANCZA & BOTTA-DUKÁT (2003) tanulmányát is), de egyes gyomok és szárazgyepi fajok (például *Crepis pulchra*, *Xeranthemum cylindraceum*), illetve a jól terjedő *Sonchus palustris* és *Inula helenium* esetén is feltételezhető. A regionális flóra középtávú (20–50 év) változásának értékeléséhez sajnálatosan igen szórványos publikált adatsorral és herbárium anyaggal rendelkezünk. Ebből következően a jelentős adatbővüléssel érintett fajok esetében megállapíthatom, hogy a rendelkezésre álló adatsorok a regionális flóra évtizedes léptékű változásának nyomonkövetésére nem alkalmasak, viszont a magasabb régiók és az érintkező síksági területek jobb feldolgozottsága révén flóragrádiensek megrajzolásához jól használhatók.

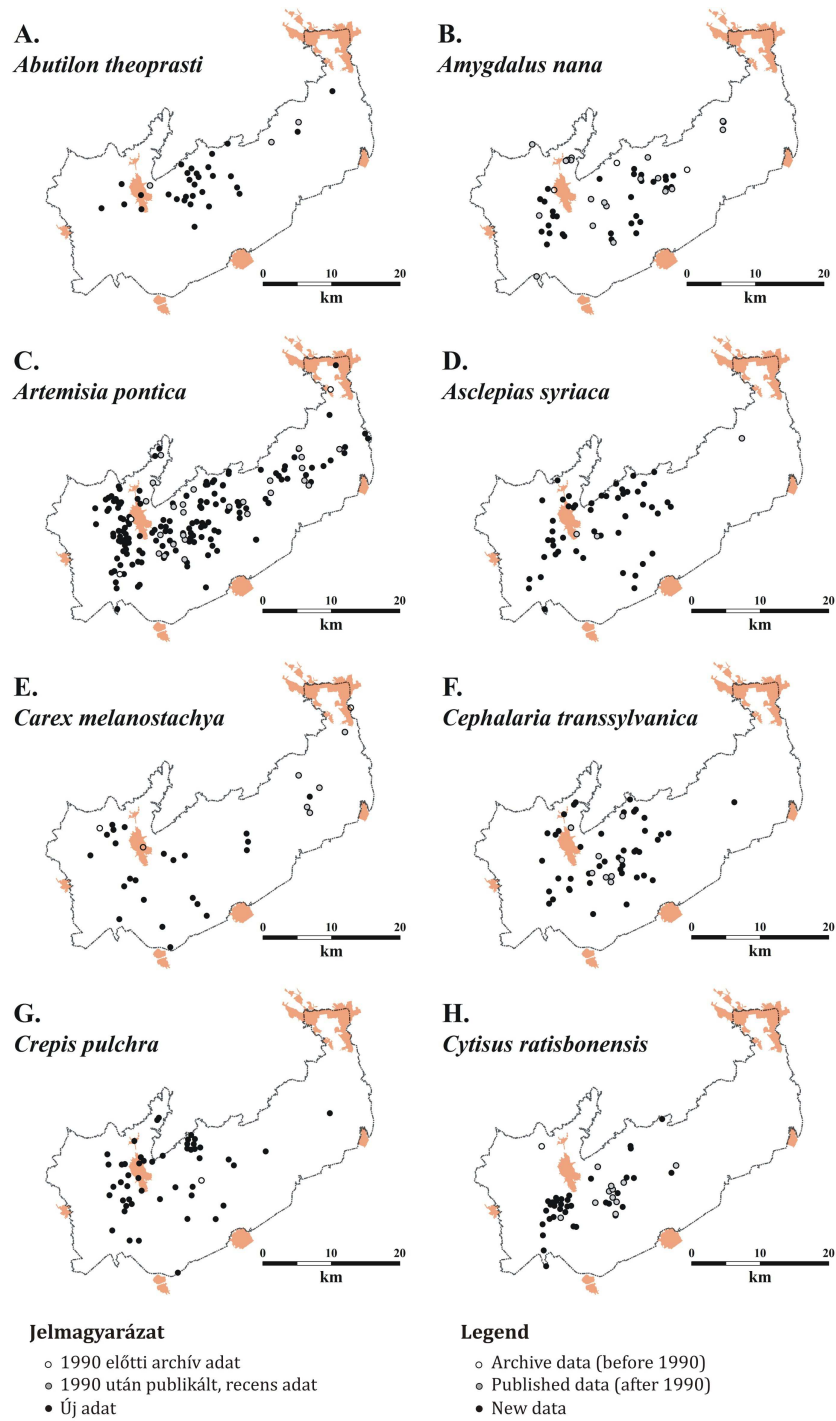

3. ábra. Néhány faj elterjedése a Bükkalján.
Fig. 3. Distribution of some species studied in the foothill region of Bükk Mts. (Bükkalja).

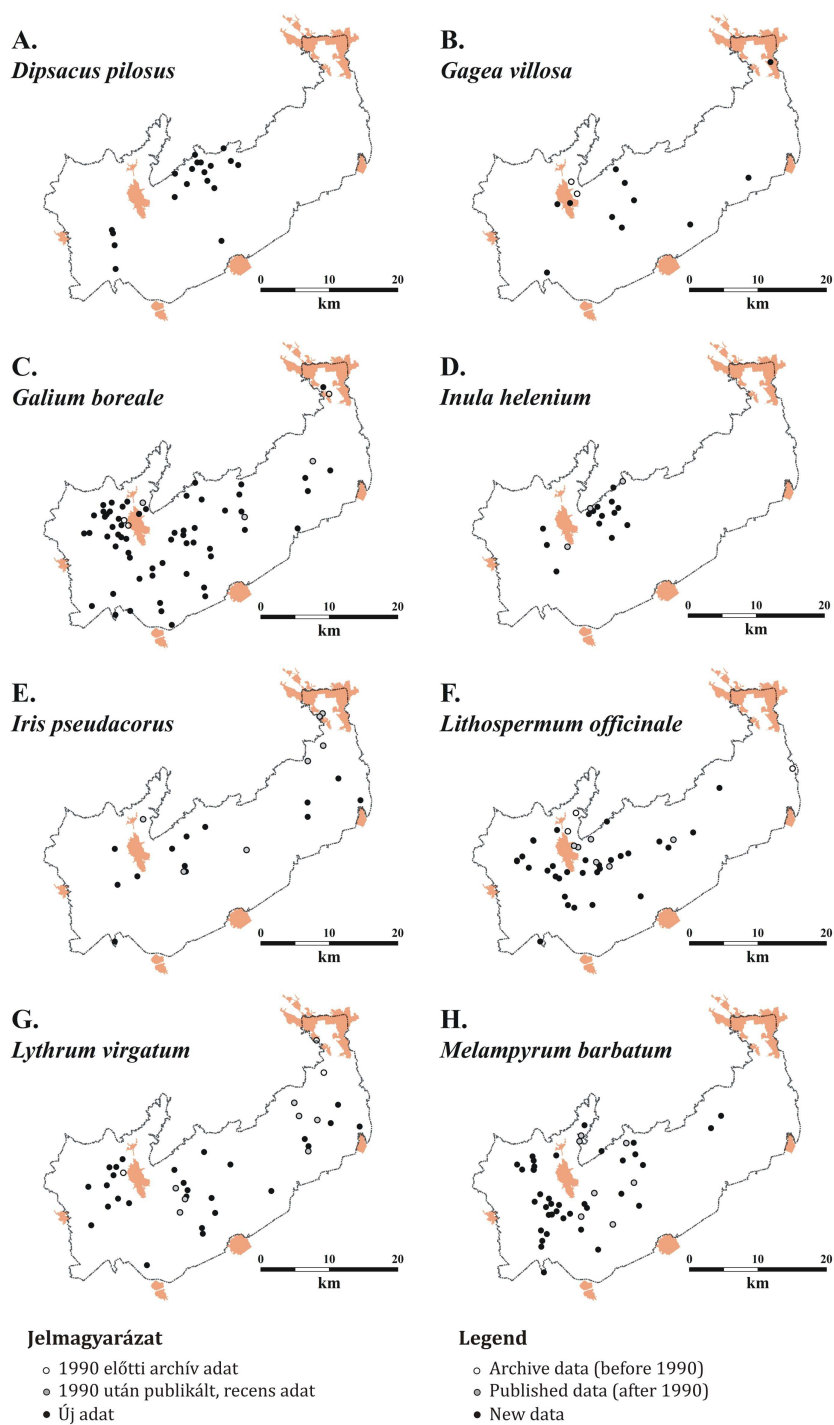

4. ábra. Néhány faj elterjedése a Bükkalján.
Fig. 4. Distribution of some species studied in the foothill region of Bükk Mts. (Bükkalja).

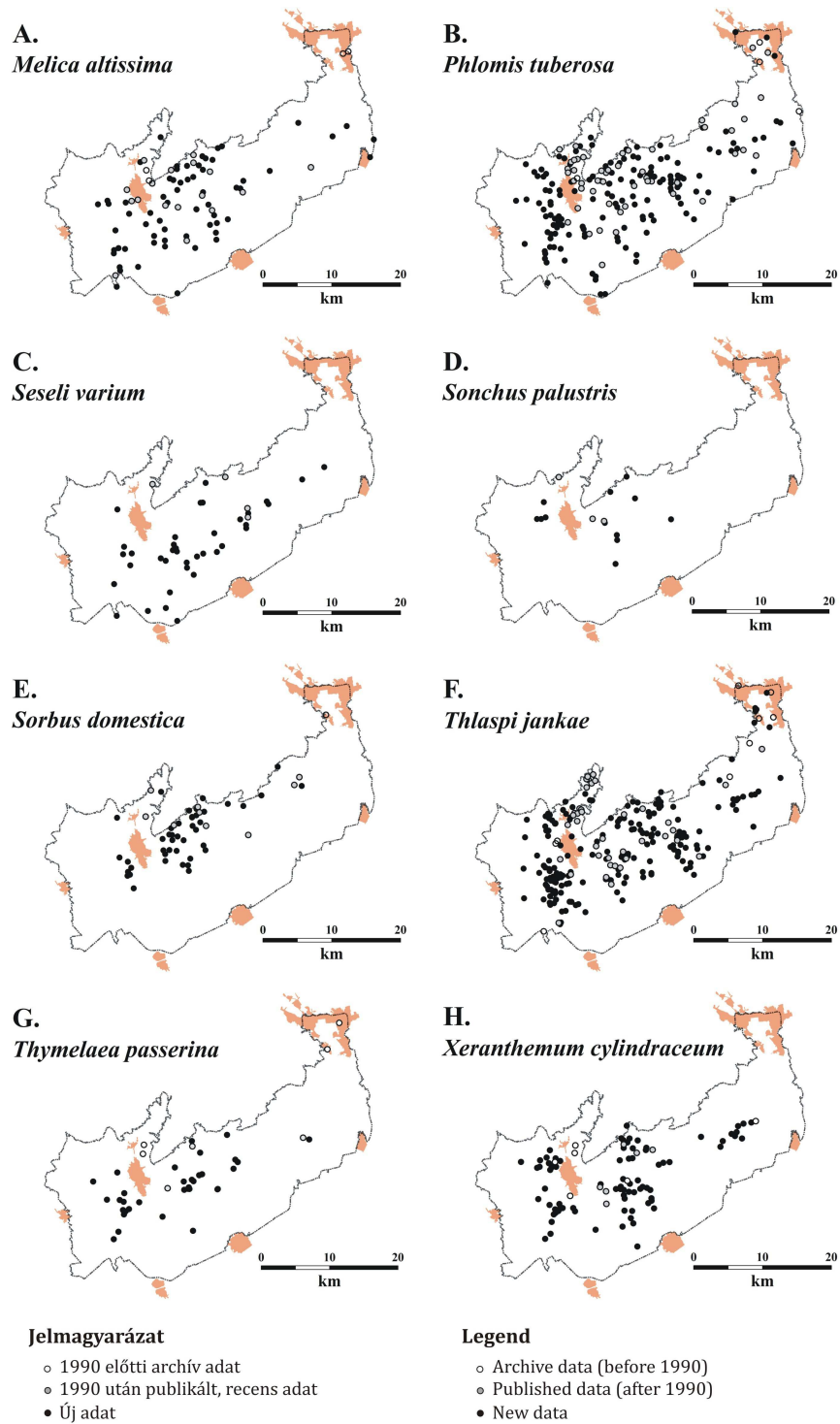

5. ábra. Néhány faj elterjedése a Bükkalján.

Fig. 5. Distribution of some species studied in the foothill region of Bükk Bükk Mts. (Bükkalja).

Köszönetnyilvánítás

Az elmúlt évtizedekben a terepi felméréseik során számos kolléga segítette munkámat, a teljesség igénye nélkül e helyütt köszönöm Táborská Jana, Schmotzer Máté Simon, Pongrácz Ádám, Gombkötő Péter, Pozsonyi András, Kalmár Zsuzsanna, Kleszó András, Koscsó János, Takács Attila és Vojtkó András segítségét. A nagymennyiségű adatok feldolgozásában, térinformatikai előkészítésében és a lekérdezések elkészítésében nagy segítségemre volt Sulyok József, munkáját e helyen is köszönöm. Köszönet Pifkó Dánielnek a kéziratához fűzött értékes javaslatait, míg Vermes Albertnek az angol nyelvű összefoglaló lektorálási munkáját. Köszönet illeti a Bükki Nemzeti Park Igazgatóságot a terepi munkákhoz szükséges feltételek biztosításáért.

Irodalom

- BAKOS J. & FEKETE P. (1972): *Eger és Felnémet földrajzi nevei. I. A külterület nevei.* – Egri Honismereti és Helytörténeti Füzetek 3: 143 pp.
- BALOGH L. & JUHÁSZ M. (2012): Kínai karmazsinbogyó (kínai alkörmös) (*Phytolacca esculenta* van Houtte). – In: CSISZÁR Á. (szerk.), *Inváziós növényfajok Magyarországon.* – Nyugat-magyarországi Egyetem Kiadó, Sopron, pp. 36–41.
- BALOGH L. (2012): Indiai számoça (*Potentilla indica* [G. Jackson] Th. Wolf). – In: CSISZÁR Á. (szerk.), *Inváziós növényfajok Magyarországon.* Nyugat-magyarországi Egyetem Kiadó, Sopron, pp. 89–93.
- BARTHA D. & CSISZÁR Á. (2012): Keskenylevelű ezüstfa (*Elaeagnus angustifolia* L.). – In: CSISZÁR Á. (szerk.), *Inváziós növényfajok Magyarországon.* – Nyugat-magyarországi Egyetem Kiadó, Sopron, pp. 115–120.
- BUDAI J. (1913): Újabb adatok a Bükk hegység és dombvidéke flórájához. – *Magyar Botanikai Lapok* 12: 315–327.
- CZENTHE B. & ESTÓK B. (1996): *Demjéni „ösgyep” florisztikai vizsgálata.* – A természetvédelmi oltalom alatt nem álló területek természeti értékeinek feltárása és megóvása című pályázat. Kézirat. Életfa Környezetvédő Szövetség, Eger, 21 pp.
- DANCSA I. & BOTTA-DUKÁT Z. (2003): Historical and recent data on the distribution of North American *Solidago* species (*S. gigantea*, *S. canadensis*) in Hungary. – In: ZAJAC, A., ZAJAC, M. & ZEMANEK, B. (eds), *Phytogeographical problems of synanthropic plants.* Institute of Botany, Jagellonian University, Cracow.
- DÖVÉNYI Z. (2010) (szerk.): *Magyarország kistájainak katasztere.* – MTA Földrajztudományi Kutatóintézet, Budapest, 876 pp.
- FEKETE G. (2010): Florisztika ma és holnap. – *Kitaibelia* 15: 13–23.
- JÁVORKA S. & SOÓ R. (1951): *A magyar növényvilág kézikönyve 2.* – Akadémiai Kiadó, Budapest, 1120 pp.
- KIRÁLY G. (2003): A magyarországi flóratérképezés módszertani alapjai. Útmutató és magyarázat hálótérképezési adatlapok használatához. – *Flora Pannonica* 1: 3–20.
- KIRÁLY G. (2009) (szerk.): *Új Magyar Fűvészkönyv. Magyarország hajtásos növényei. Határozókulcsok.* – Aggteleki Nemzeti Park Igazgatóság, Jósvafő, 616 pp.
- KOVÁCS M. & PRISZTER SZ. (1957): Kiegészítések és adatok „A magyar növényvilág kézikönyvé”-hez. – *Botanikai Közlemények* 57: 87–93.
- LÁJER K. (2009): *Bolboschoenus* Asch. – Zsióka (Szikikáka). – In: KIRÁLY G. (szerk.), *Új Magyar Fűvészkönyv. Magyarország hajtásos növényei. Határozókulcsok.* Aggteleki Nemzeti Park Igazgatóság, Jósvafő, p. 548.
- MOLNÁR CS. & CZÚCZ B. (2009): A virágos kóris (*Fraxinus ornus* L.) terjedése és mai termőhelyei az Északi-középhegységben. – *Botanikai Közlemények* 96: 71–81.
- NIKLFELD, H. (1971): Bericht über die Kartierung der Flora Mitteleuropas. – *Taxon* 20: 545–571.
- PELLE B.-né (1988): *Heves megye földrajzi nevei IV. A Gyöngyösi-járás, Hatvan és környéke, Eger.* – Magyar Nyelvtudományi Társaság, Budapest, 459 pp.
- PIFKÓ D. & BARINA Z. (2004): Adatok a Bükkalja flórájához. – *Kitaibelia* 9: 151–164.
- PINTÉR B. (2003): *Peplis portula* L. a Bükk-hegységben. (Apró közlemények) – *Kitaibelia* 8: 189.

- PRODÁN Gy. (1906): Adatok Eger és környékének flórájához. – *Az Egri Főreáliskola Értesítője* 15: 12–28.
- PRODÁN Gy. (1909): Adatok a Bükk- és előhegyeinek flórájához. – *Botanikai Közlemények* 8: 103–117.
- SCHMOTZER A. (1997): Florisztikai adatok a Déli- és az Északi-Bükkből. – *Kitaibelia* 2: 71–74.
- SCHMOTZER A. (2014): A Hevesi-sík flórákutatójának eredményei. – In: SCHMOTZER A. (szerk.), *Szikfok. Dél-hevesi tanulmányok*. Bükki Nemzeti Park Igazgatóság, Eger, pp. 25–68.
- SCHMOTZER A. & TÁBORSKÁ J. (2004): Adatok Eger környékének flórájához. – „VI. Aktuális flóra- és vegetációkutatás a Kárpát-medencében” című konferencia, összefoglalói. Keszthely, p. 93.
- SONKOLY J. (2014): Adatok Miskolc és a Bükk hegység flórájának ismeretéhez. – *Kitaibelia* 19: 267–274.
- Soó R. (1937): *A Mátra-hegység és környékének flórája*. – Magyar Flóraművek I. 89 pp.
- Soó R. (1943): Előmunkálatok a Bükk hegység és környéke flórájához. – *Botanikai Közlemények* 40: 169–221.
- TAKÁCS A., SCHMOTZER A. & SULYOK J. (2013): Florisztikai adatok a Sajó-Hernád-sík területéről. – *Kitaibelia* 18: 73–88.
- TAKÁCS A., NAGY T., FEKETE R., LOVAS-KISS Á., LJUBKA T., LÖKI V., LISZTES-SZABÓ Zs. & MOLNÁR V. A. (2014): A Debreceni Egyetem Herbárium (DE) I.: A „Soó Rezső Herbárium”. – *Kitaibelia* 19: 142–155.
- UDVARDY L. & NÓTÁRI K. (2012): Zöld juhar (*Acer negundo* L.). – In: CSISZÁR Á. (szerk.), *Inváziós növényfajok Magyarországon*. Nyugat-magyarországi Egyetem Kiadó, Sopron, pp. 145–150.
- VOJTKÓ A. (1994): Adatok a Bükk hegység flórájához. – *Botanikai Közlemények* 81: 165–175.
- VOJTKÓ A. (1999): *A Valeriana simplicifolia* (Reichenb.) Kabath hazánkban és újabb adatok a Bükk hegység flórájához. – *Kitaibelia* 4: 25–35.
- VOJTKÓ A. (2001): *A Bükk hegység flórája*. – Sorbus 2001, Eger, 340 pp.
- VOJTKÓ A. (2008): 6.5.21 Tárkányi-medence, 6.5.22. Egri-Bükkalja, 6.5.23 Miskolci-Bükkalja. – In: KIRÁLY G., MOLNÁR Zs., BÖLÖNI J., CSIKY J. & VOJTKÓ A. (szerk.), *Magyarország földrajzi kistájainak növényzete*. – MTA ÖBKI, Vácraót, pp. 204–206.

Beérkezett / received: 2015. 01. 18. • Elfogadva / accepted: 2015. 03. 01.