

KÖZPONTI STATISZTIKAI HIVATAL

STATISZTIKAI
ÉVKÖNYV
1957

BUDAPEST

1956

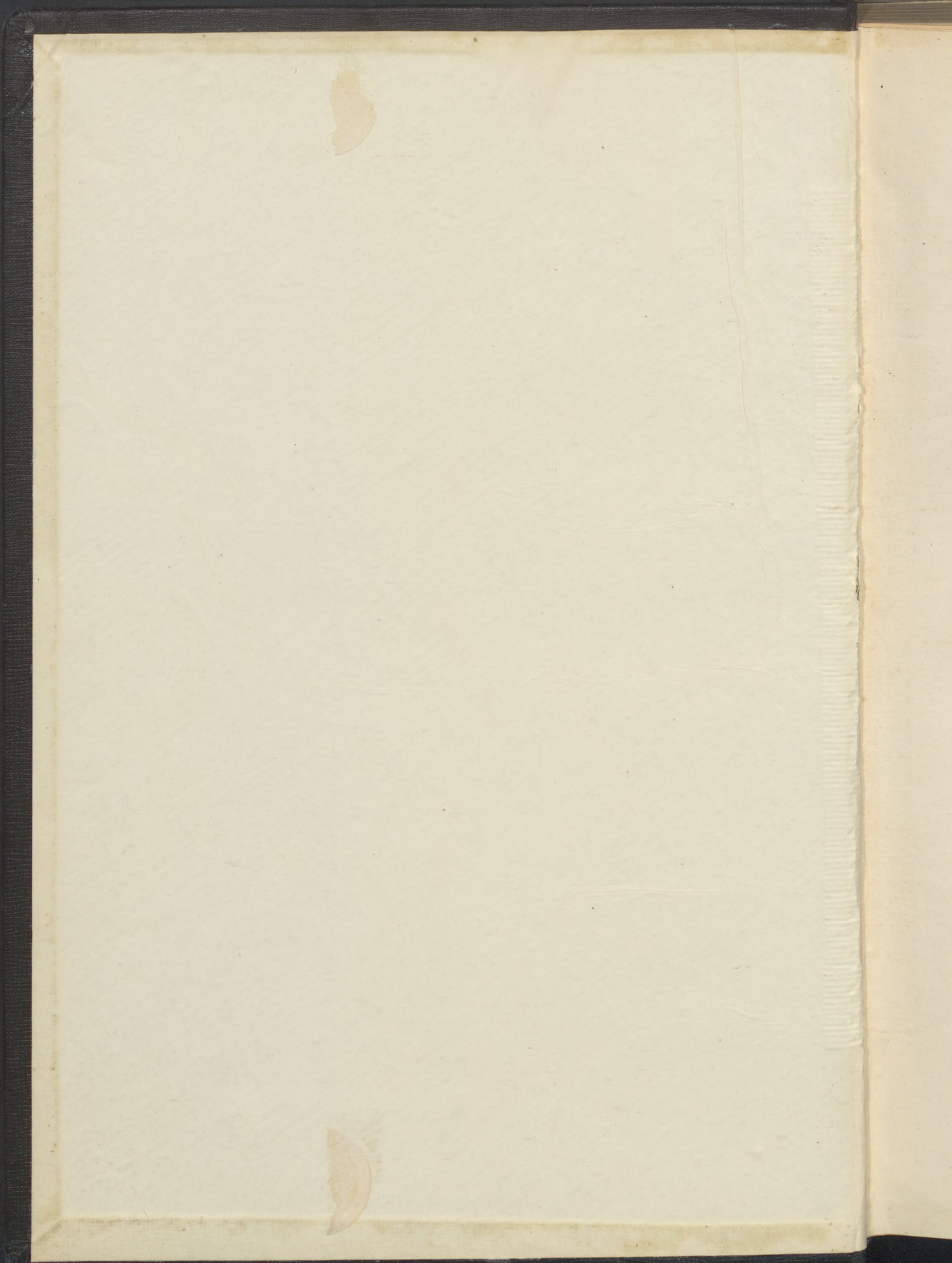

KÖZPONTI STATISZTIKAI HIVATAL

STATISZTIKAI
ÉVKÖNYV

1957

BUDAPEST
1959.

Felelős kiadó a Statisztikai Nyomtatvány és Folyóiratkiadó Vállalat Igazgatója.

Budapest, II, Keleti Károly-u. 18./b.

182/1959. Statisztikai Kiadóvállalat házi nyomdája, Budapest

TARTALOM

I. Népeség		Oldal	Oldal
1. A népesség száma a népszámlálások időpontjában, népszaporodás (1869-1948)	3	17. Az újraházasulók számának alakulása (1938-1947-1957)	19
2. A népesség száma évenként (1911-1958)	3	18. Házasságot kötött férfiak száma életkor és foglalkozási viszony szerint (1957)	20
3. A népesség száma korcsoportok szerint (1949, 1957, 1958)	4	19. Házasságot kötött nők száma életkor és foglalkozási viszony szerint (1957)	20
4. A népesség száma életkor szerint (1958)	5	20. Házasságkötések a férj és a feleség foglalkozási viszonya szerint (1957)	20
5. 1 000 férfira jutó nők száma korcsoportok szerint (1920, 1930, 1941, 1949, 1957, 1958)	5	V á l á s o k	
6. A népesség száma nem és családi állapot szerint (1949, 1957, 1958)	5	21. Az elváltak száma életkor szerint (1938, 1949, 1955-1957)	21
7. A népesség száma nemek, korcsoportok és családi állapot szerint (1958)	6	22. Válási arányszámok életkor szerint (1930-1931, 1940-1941, 1948-1949, 1953-1957)	21
8. A népesség iskolai végzettsége (1920, 1930; 1941, 1949, 1956)	7	23. Az elváltak életkora egymással összevetve (1957)	21
9. A népesség megoszlása városok és községek szerint (1900, 1910, 1920, 1930, 1941, 1949, 1957)	7	24. A válások száma a házasság időtartama szerint (1938, 1949, 1955-1957)	22
10. A megyei jogú városok és megyék területe és népessége (1949, 1957)	7	25. A válások száma a gyermekek száma szerint (1938, 1949, 1955-1957)	22
11. A városok népessége (1900, 1910, 1920, 1930, 1941, 1949, 1957)	8	26. Válások száma a házasságból született és életben lévő kiskorú (18 éven aluli) gyermekek száma szerint (1938, 1949, 1955-1957)	22
II. Népmozgalom		27. Válások száma a férj és a feleség foglalkozási viszonya szerint (1957)	22
1. A népmozgalom összefoglaló adatai (1881-1957)	11	28. A válások száma a férj és a feleség válásainak száma szerint (1957)	22
2. Összefoglaló népmozgalmi arányszámok (1881-1957)	12	S z ü l e t é s e k	
3. A népmozgalom fontosabb adatainak területi részletezése (1957)	13	29. A születések száma nem és életképesség szerint (1921, 1930, 1938, 1945-1957)	23
4. A népmozgalom fontosabb arányszámainak területi részletezése (1957)	13	30. Születési arányszámok nem és életképesség szerint (1921, 1930, 1938, 1945-1957)	23
5. A népmozgalom összefoglaló adatainak havi részletezése (1956, 1957)	14	31. Az élveszületések havi alakulásának területi részletezése (1957)	24
H á z a s s á g k ö t é s e k		32. A szülöttek száma a szülők egymáséval összevetett életkora szerint (1957)	24
6. A házasságok mérlege (1921, 1930, 1938, 1945-1957)	15	33. Az élveszületések száma az anya életkora szerint (1921, 1930-1931, 1940-1941, 1948-1957)	25
7. A házasságkötések havi alakulásának területi részletezése (1957)	15	34. Élveszületési arányszámok az anya életkora szerint (1921, 1930-1931, 1940-1941, 1948-1957)	25
8. A házasságot kötött személyek száma életkor szerint (1938, 1949, 1955-1957)	16	35. A születések száma a szülési sorrend szerint (1955-1957)	26
9. Házasságkötési arányszámok életkor szerint (1930-1931, 1941, 1948-1949, 1953-1957)	16	36. Az élveszületések száma a szülési sorrend és az anya életkora szerint (1957)	26
10. A házasságot kötött személyek életkora egymással összevetve (1957)	16	37. Az élveszületések száma a szülési sorrend szerint, területi részletezésben (1938, 1949, 1955-1957)	27
11. A házasságot kötött személyek száma családi állapot szerint (1955-1957)	17	38. A házasságból született gyermekek száma a házasság tartama szerint (1951-1957)	28
12. Házasságkötési arányszámok családi állapot szerint (1930-1931, 1941, 1948-1957)	17	39. A házasságból született gyermekek száma a házasság tartama és az anya életkora szerint (1957)	28
13. A házasságot kötött személyek átlagos életkora családi állapot szerint (1955-1957)	17	40. Többes születések (1920, 1930, 1938, 1955, 1956)	28
14. A házasságot kötött személyek száma nem, életkor és családi állapot szerint (1957)	18		
15. Házasságkötési arányszámok nem, életkor és családi állapot szerint (1957)	19		
16. A házasságot kötött személyek száma családi állapot és a házasságkötés sorrendje szerint (1957)	19		

IV.

Oldal

41. A születések száma az eltartó foglalkozási viszonya szerint (1921, 1930, 1938, 1955-1957) 29
42. A születések száma a szülési sorrend, az eltartó foglalkozási viszonya és a foglalkozási ág szerint (1957) 29

Halálozások

43. A halálozások számának alakulása (1921, 1930, 1938, 1945-1957) 30
44. Nyers és standard halálozási arányszámok (1911, 1920-1921, 1930-1931, 1938, 1949-1957) 30
45. A halálozások havi alakulásának területi részletezése (1957) 30
46. A meghaltak száma családi állapot szerint (1920-1921, 1930-1931, 1941, 1948-1957) 31
47. Halálozási arányszámok családi állapot szerint (1920-1921, 1930-1931, 1941, 1948-1957) 31
48. Halálozások nem. korcsoportok és családi állapot szerint (1957) 31
49. Halálozások nemek és életkor szerint (1955-1957) 32
50. Meghaltak száma főbb halálokok szerint (1925-1938, 1945-1957) 33
51. Halálozások a VI. nemzetközi halálóki névjegyzék szerint (1955-1957) 34
52. Csecsemőhalálozások 39
- 52.1 Csecsemőhalandóság (1896-1957) 39
- 52.2 Egy éven alul meghaltak korcsoportok szerint (1920-1921, 1930-1931, 1938, 1940-1941, 1948-1957) 39
- 52.3 Egy éven alul meghaltak nemek és korcsoportok szerint (1955-1957) 39
- 52.4 A csecsemőhalálozások havi alakulásának területi részletezése (1957) 40
- 52.5 Csecsemőhalandóság az eltartó foglalkozási viszonya és a foglalkozási ág szerint (1955-1957) 40
- 52.6 A csecsemőhalottak száma korcsoportok és a halál oka szerint (1957) 41

Belső vándorlások

53. A lakosság költözéseinek összefoglaló adatai (1955-1957) 42
54. A lakóhelyváltoztatások területi részletezése (1957) 42
55. A lakóhelyváltoztatások részletezése városok szerint (1955-1957) 43
56. A lakóhelyváltoztatások havi alakulása (1957) 44
57. A lakóhelyváltoztatások iránya (1957) 44
58. A lakóhelyüket változtató személyek száma nemek és életkor szerint (1955-1957) 45
59. A lakóhelyüket változtató személyek száma foglalkozási viszony és foglalkozási ág szerint (1957) 45
60. A lakóhelyüket változtató személyek száma foglalkozási ág és a költözés célja szerint (1957) 45
61. A lakóhelyüket változtató személyek száma a költözés helye és célja szerint (1957) 46

Külső vándorlás Idegenforgalom

62. A be- és átutazó külföldi állampolgárok száma a határátlépés helye szerint (1951-1957) 47
63. A külföldre utazó magyar állampolgárok száma a határátlépés helye szerint (1951-1957) 47

Oldal

64. A külföldre utazó magyar állampolgárok számának havi alakulása a kiutazás iránya szerint (1957) 47
65. A Magyarországra beutazó külföldi állampolgárok száma országok szerint (1956, 1957) 48
66. A Magyarországra beutazó külföldi állampolgárok számának havi alakulása (1957) 48

III. Nemzeti jövedelem

1. A nemzeti jövedelem termelésének volumene (1949-1957) 51
2. A nemzeti jövedelem felhasználásának volumene (1949-1957) 51
3. A nemzeti jövedelem termelése és felhasználása (1955-1957) 51
4. A nemzeti jövedelem megoszlása népgazdasági ágak és társadalmi szektorok szerint (1957) 52
5. A nemzeti jövedelem termelése egyes népgazdasági ágakban (1957) 52
- 5.1 Ipar 52
- 5.2 Építőipar 53
- 5.3 Mezőgazdaság 53
- 5.4 Teherszállítás és hírközlés 53
- 5.5 Belkereskedelem 54

IV. Állóalpok — Beruházások

1. A népgazdaság állóalpjainak alakulása (1950-1957) 57
2. A beruházások összefoglaló adatai (1947-1949, 1950-1957) 57
3. A beruházások népgazdasági ágak szerint (1947-1949, 1950-1957) 58
4. A beruházások ágazati részletezése 59
- 4.1 Ipari beruházások (1955-1957) 59
- 4.2 Mezőgazdasági, közlekedési és kommunális beruházások (1955-1957) 59
5. Az üzembehelyezett fontosabb beruházások részletezése (1955-1957) 60
6. A használatba vett fontosabb kommunális beruházások (1955-1957) 61
7. A beruházások területi részletezése (1957) 61
8. Felújítások (1955-1957) 61

V. Munkaügy

Létszám

1. Foglalkoztatottak száma társadalmi szektorok szerint (1949-1957) 65
2. Foglalkoztatottak száma népgazdasági ágak szerint (1949-1957) 65
3. Az iparban foglalkoztatottak száma (1949-1957) 66
4. Az építőiparban foglalkoztatottak száma (1949-1957) 66
5. A mezőgazdaság szocialista szektorában foglalkoztatottak száma (1949-1957) 66
6. A közlekedésben foglalkoztatottak száma (1949-1957) 66
7. A kereskedelemben foglalkoztatottak száma (1949-1957) 67
8. A munkások és alkalmazottak száma a szocialista kereskedelemben (1949-1957) 67
9. Az államigazgatásban és az egészségügyi, kulturális stb. intézményekben foglalkoztatottak száma (1949-1957) 67

Munkabérek	Oldal	Oldal	
10. A munkások és alkalmazottak havi átlagkeresete az állami szektor egyes ágazataiban (1949-1957)	68	3.11 Cukor- és édesipari termékek. - Vágóhídi és húsfeldolgozóipari termékek. - Baromfifeldolgozóipari termékek. - Tejipari termékek. - Nővényolaj és zsiradékfeldolgozóipari termékek. (1955-1957)	87
11. A munkások havi átlagkeresete a bányászat, a gépipar és a textilipar egyes szakmáiban (1953-1957)	68	3.12 Konzerv- és paprikafeldolgozóipari termékek. - Szeszipari termékek. - Sör- és malátaipari termékek. - Dohányipari termékek. - Egyéb élelmiszeripari termékek. (1955-1957)	88
12. A munkások és alkalmazottak havi átlagkeresete a mezőgazdaság állami szektorában (1949-1957)	68		
13. A munkások és alkalmazottak havi átlagkeresete az állami közlekedési szerveknél (1949-1957)	68		
14. A munkások és alkalmazottak havi átlagkeresete a szocialista kereskedelemben (1949-1957)	69		
15. Az államigazgatásban és az egészségügyi kulturális stb. intézményeknél foglalkoztatottak havi átlagkeresete (1949-1957)	69		
16. A munkások és alkalmazottak számának megoszlása fizetésük nagysága szerint, az állami szektorban (1955-1957)	69		
VI. Ipar		Állami ipar	
1. Az ipar összefoglaló adatai	73	4. Fontosabb adatok iparcsoportok szerint	89
1.1 A termelés, a létszám és a termelékenység indexe (1938-1957)	73	4.1 A termelés indexe (1949-1957)	89
1.2 A foglalkoztatottak számának alakulása (1938-1957)	73	4.2 A foglalkoztatottak száma (1949-1957)	90
1.3 Néhány legfontosabb alapanyag és termék termelésének alakulása	74	4.3 A termelékenység indexe (1949-1957)	91
Villamosenergia, bányászati és kohászati termékek (1921-1957)	74	5. A foglalkoztatottak száma állománycsoportok szerint (1957)	92
Építőanyagok, textil- és élelmiszeripari termékek (1921-1957)	75	6. A munkások és alkalmazottak aránya (1957)	92
2. Az ipar fontosabb adatai társadalmi szektorok szerint (1949-1957)	76	7. A szak- és betanított munkások száma néhány fontosabb szakmában (1957)	93
3. Fontosabb cikkek termelése	77	8. A szak- és betanított munkások száma néhány fontosabb szakmában iparcsoportok szerint (1957)	93
3.1 Villamosenergia és bányászati termékek. - Vas- és acéltermékek (1955-1957)	77	9. A műszaki és adminisztratív alkalmazottak száma iskolai végzettség szerint (1957)	94
3.2 Színesfémkohászati termékek. - Ipari és közszükségleti tömegcikkek, varrógépek. - Általános gépipari termékek. - Szerszámgépek. (1955-1957)	78	10. A foglalkoztatott nők száma (1957)	94
3.3 Vasúti és vízi közlekedési eszközök, közúti és gépjárművek. - Mezőgazdasági gépek. (1955-1957)	79	11. A teljesített munkanapok és munkórak száma (1957)	95
3.4 Villamosipari gépek, készülékek és tömegcikkek. - Híradástechnikai gépek, készülékek, izzólámpák (1955-1957)	80	12. A munkások teljesített munkanapjainak száma műszakok szerint (1957)	95
3.5 Mérőeszközök, fényképezőgépek és látszerészeti cikkek. - Építőanyagok. - Finomkerámiai és csiszolótermékek. (1955-1957)	81	13. Munkabérek állománycsoportok szerint (1957)	96
3.6 Üvegipari termékek. - Szervetlen és szervesvegyipari termékek. - Gyógyszerek. (1955-1957)	82	14. Átlagos havi keresetek állománycsoportok szerint (1957)	96
3.7 Szén- és kőolajfeldolgozási termékek. - Gumi- és műanyagipari termékek. - Ipari vegyi segédanyagok, növényvédőszeresek, festékek és fényképezési vegyi termékek. (1955-1957)	83	15. Az átlagos havi keresetek aránya állománycsoportok szerint (1957)	97
3.8 Pamutipari termékek. - Len- kenderipari termékek. - Gyapjúipari termékek. (1955-1957)	84	16. Állóeszközállomány (1957)	98
3.9 Selyempipari termékek. - Kötött és hurkolt termékek. - Textilkonfekcióipari termékek. - Bőr- és cipőipari termékek (1955-1957)	85	17. Berendezés	98
3.10 Papír- és nyomdaipari termékek. - Faipari termékek. - Malom- és sütőipari termékek. (1955-1957)	86	17.1 Gőzfejlesztő berendezések (1955-1957)	98
		17.2 Erőgépek (1955-1957)	99
		17.3 Villamosmotorok és áramfejlesztőgépek (1955-1957)	99
		18. Tüzelőanyag felhasználás (1957)	100
		19. A felhasznált tüzelőanyagok megoszlása a felhasználás célja szerint (1957)	100
		20. Villamosenergia termelés és felhasználás (1957)	101
		21. Termelési költségek és üzemi eredmény (1957)	101
		22. Fontosabb adatok a termelési érték nagyságcsoportjai szerint (1957)	102
		22.1 Vállalatok száma	102
		22.2 Termelési érték	103
		22.3 Munkáslétszám	104
		22.4 Hajtóerő	105
		23. Fontosabb adatok az átlagos munkáslétszám nagyságcsoportjai szerint (1957)	106
		23.1 Iparcsoportok száma	106
		23.2 Munkáslétszám	107
		23.3 Hajtóerő	108
		24. Fontosabb adatok a hajtóerő nagyságcsoportjai szerint (1957)	109
		24.1 Iparcsoportok száma	109
		24.2 Munkáslétszám	110
		24.3 Hajtóerő	111
		25. Fontosabb adatok iparágak és ipari alcsoportok szerint (1957)	112
		26. Az állami ipar fontosabb adatainak területi részletezése (1957)	120
		27. Munkások és alkalmazottak számának területi részletezése iparcsoportok szerint (1957)	122
		27.1 Nehézipar	122
		27.2 Könnyűipar, élelmiszer, ital- és dohánygyártás, állami ipar összesen	122
		28. Fontosabb műszaki-gazdasági mutatószámok (1953-1957)	123

Szövetkezeti ipar és magán-
kisipar

29. A kisipari szövetkezetek fontosabb adatai iparcsoportok szerint (1949-1957)	124
29.1 Magánkisipar fontosabb adatai iparcsoportok szerint (1948, 1951-1957)	124
29.2 Magánkisiparosok száma szakmák szerint (1955-1957)	125
30. Szövetkezeti és a magánkisipar fontosabb adatainak területi részletezése (1957)	126

VII. Építőipar

1. Az építőipar fontosabb adatai (1949-1957)	129
--	-----

Állami kivitelező építőipar

2. Fontosabb adatok iparcsoportok szerint (1949-1957)	129
3. Fontosabb adatok iparágak szerint (1957)	130
4. Építési-szerelési munkák összege építménycsoportok szerint (1955-1957)	130
5. A fővállalkozói szerződések teljesítése (1955-1957)	130
6. Kivitelezés alatt álló (folyamatban lévő) építkezések fontosabb adatai építménycsoportok, a költségvetési összeg nagyságcsoportjai és terület szerint (1955-1957)	131
7. Befejezett, átadott építmények	132
7.1 Fontosabb adatok építménycsoportok és a költségvetési összeg nagyságcsoportjai szerint (1955-1957)	132
7.2 A fontosabb adatok területi részletezése (1956, 1957)	132
8. A munkások száma képzettség szerint és a teljesített munkaidő (1955-1957)	133
9. A munkások száma és átlagkeresete a fontosabb szakmákban (1955-1957)	133
10. Műszaki és adminisztratív alkalmazottak száma iskolai végzettség szerint (1957)	133
11. A mérnökök száma (1957)	134
12. A foglalkoztatott nők száma (1957)	134
13. Termelési költségek és üzemi eredmény (1955-1957)	135
14. Az építési-szerelési munkák költségei költségtételek szerint (1955-1957)	135
15. A fontosabb építőipari gépek száma és hajtóereje az állami kivitelező építőiparban és a gépkölcsönző vállalatoknál (1957)	135

Szövetkezeti építőipar -
Házilag os építkezések -
Tervező intézetek

16. Szövetkezeti építőipar (1955-1957)	136
17. Házilag os építkezések (1955-1957)	136
18. Az állami tervező intézetek fontosabb adatai (1955-1957)	136

VIII. Anyagfelhasználás

1. Az energiahordozók és a villamosenergia felhasználása népgazdasági ágak szerint (1955-1957)	139
2. Országos villamosenergia-mérleg (1957)	140
3. Fontosabb anyagok felhasználása (1955-1957)	140

IX. Mezőgazdaság

Mezőgazdasági össztermelés

1. A mezőgazdasági termelés indexe (1949-1957)	143
2. A mezőgazdaság össztermelésének értéke termelési ágak és társadalmi szektorok szerint (1956, 1957)	143
3. A mezőgazdasági össztermelés értékének százalékos megoszlása társadalmi szektorok és termelési ágak szerint (1955-1957)	143

Földterület

4. Az összes terület megoszlása művelési ágak szerint (1935, 1949, 1956, 1957)	144
5. A termőterület megoszlása társadalmi szektorok szerint (1949-1957)	144
6. Az összes terület megoszlása művelési ágak és társadalmi szektorok szerint (1957)	145
7. Az összes terület megyei részletezése művelési ágak szerint (1957)	146
8. Az összes terület megyei részletezése társadalmi szektorok szerint (1957)	147
9. A szántóterület megyei részletezése társadalmi szektorok szerint (1957)	148
10. Az egyéni gazdaságok fontosabb adatai a gazdaságok nagyságcsoportjai szerint (1935, 1949-1957)	149
11. Az egyéni gazdaságok területének megoszlása művelési ágak és a gazdaságok nagyságcsoportjai szerint (1957)	150
12. Az egyéni gazdaságok számának megyei részletezése a gazdaságok nagyságcsoportjai szerint (1957)	151
13. Az egyéni gazdaságok összes területének megyei részletezése a gazdaságok nagyságcsoportjai szerint (1957)	152
14. Az egyéni gazdaságok szántóterületének megyei részletezése a gazdaságok nagyságcsoportjai szerint (1957)	153

Növénytermelés

15. A vetésterület, termésátlag és termésmennyiség összefoglaló adatai (1921-30, 1931-40, 1941-44, 1945-1957)	154
16. A vetésterület társadalmi szektorok szerint (1957)	155
17. A termésátlag társadalmi szektorok szerint (1957)	156
18. A termésmennyiség társadalmi szektorok szerint (1957)	157
19. A fontosabb növények vetésterületének, termésátlagának és termésmennyiségének megyei részletezése társadalmi szektorok szerint (1957)	158
20. A vetetlen szántó (ugar) területe (1931-1940, 1949-1957)	162
21. A rét és legelő területe, termésátlaga és termésmennyisége (1938, 1949-1957)	163
22. Szőlőtermelés (1931-1940, 1949-1957)	163
23. Talajjavítás (1949-1957)	163
24. Mútrágyafelhasználás (1931-1940, 1949-1957)	164
25. Öntözött terület (1939, 1949-1957)	164
26. A mútrágyafelhasználás és az öntözött terület megyei részletezése (1957)	164

Állattenyésztés

27. Az állatállomány összefoglaló adatai (1935, 1949-1958)	165
--	-----

	Oldal
28. Az állatállomány társadalmi szektorok szerint (1950-1958)	165
29. Az anyaállomány társadalmi szektorok szerint (1950-1958)	166
30. A baromfiállomány társadalmi szektorok szerint (1950-1957)	166
31. Az egyéni gazdaságok állatállománya a gazdaságok nagyságcsoportjai szerint (1935, 1950, 1957, 1958)	167
32. Az állatállomány részletezése kor és ivar szerint, társadalmi szektoronként (1958)	168
33. Az állatállomány megyei részletezése társadalmi szektorok szerint (1958)	169
34. Az állati termékek és átlagos hozamok társadalmi szektorok szerint (1938, 1949-1957)	171
35. Állatúság (1949-1957)	171

Állami gazdaságok

36. Állami gazdaságok száma és területe területnagyság szerint (1952-1957)	172
37. Minőségi vetőmagtermelés (1955-1957)	172
38. Az állami gazdaságok gyümölcsstermelése (1952-1957)	172
39. Az állami gazdaságok állatállománya, állatúsága és fontosabb állattenyésztési mutatói (1950-1957)	173
40. Az állami gazdaságok hizlalási tevékenysége (1950-1957)	173
41. Az állami gazdaságok vállalati eredménye, bruttó termelési költsége és termelési értéke (1955-1957)	174
42. Az állami gazdaságok növénytermelési ágazatainak önköltsége (1956, 1957)	174
43. Az állami gazdaságok állattartási ágazatainak önköltsége (1956, 1957)	174

Termelőszövetkezetek

44. A termelőszövetkezetek összefoglaló adatai (1949-1958)	175
45. A mezőgazdasági termelőszövetkezetek háztáji gazdaságainak fontosabb adatai (1950-1958)	175
46. Mezőgazdasági társulások, termelői szakcsoportok és szövetkezetek (1956-1958)	175
47. A termelőszövetkezetek fontosabb adatainak területi részletezése (1958)	176
47.1 A termelőszövetkezetek, termelőszövetkezeti tagok és családok száma	176
47.2 A termelőszövetkezetek területe és az egy tagra jutó szántóterület	176
48. A mezőgazdasági termelőszövetkezetek zárszámadása és az egy kat.hold területre jutó fontosabb mutatók a zárszámadás alapján (1951-1957)	177
49. Munkaegységársrészesedés (1950/1951-1956/1957)	177
50. Egy tag részére jutó természetbeni és készpénz részesedés (1950/1951-1956/1957)	177

A mezőgazdaság gépesítése Gépállományok munkája

51. A mezőgazdaság fontosabb erő- és munkagépállománya (1935, 1949, 1954-1957)	178
52. A gépállományok fontosabb adatai (1950-1957)	178
53. A gépállományok által végzett főbb gépi munkák (1956, 1957)	178
54. Költségek, önköltség (1956, 1957)	178

Erdőgazdaságok

55. Az ország erdőterülete (1950-1957)	179
56. Erdősítés és országtásítás (1950-1957)	179
57. Fakitermelés (1950-1957)	179
58. Iparifa kitermelése az állami erdőben (1955-1957)	179

Oldal

X. Felvásárlás

	Oldal
1. A felvásárlás volumenének indexe és a felvásárlás címek szerinti megoszlása (1952-1957)	183
2. A felvásárlás százalékos megoszlása felvásárlási ágak szerint (1952-1957)	183
3. A fontosabb mezőgazdasági termények, állatok és állati termékek felvásárlásának alakulása (1950-1957)	184
4. A fontosabb mezőgazdasági termények, vágóállatok és állati termékek felvásárlása társadalmi szektorok szerint (1957)	184
5. A fontosabb mezőgazdasági termények felvásárlása felvásárlási címek szerint (1955-1957)	185
6. A fontosabb vágóállatok és állati termékek felvásárlása felvásárlási címek szerint (1955-1957)	185
6.1 Vágósertés, vágómarha (1955-1957)	185
6.2 Vágóborjú, vágóló, vágójuh (1955-1957)	185
6.3 Vágóbaromfi, tojás, tej (1955-1957)	185
7. A felvásárolt vágómarhák száma felvásárlási címek és ivar szerint (1955-1957)	186
8. A vágóhidakon levágott állatok száma és súlya minőség szerint (1955-1957)	186
9. A felvásárlás megyei részletezése felvásárlási címek szerint (1957)	187
9.1 Kenyér gabona	187
9.2 Takarmánygabona	188
9.3 Kukorica, burgonya	189
9.4 Rizs, bor	189
9.5 Vágóállatok	190
9.6 Baromfi, tojás	191
10. A fontosabb mezőgazdasági termények felvásárlása a terméshez viszonyítva (1955/56-1957/58)	191
11. Felvásárlási és piaci árak (1957)	192

XI. Közlekedés

Vasúti közlekedés

1. Összefoglaló adatok (1937, 1949-1957)	195
2. Közforgalmú vasutak	195
2.1 Hálózat (1956, 1957)	195
2.2 A szállítási teljesítmények alakulása (1937, 1949-1957)	195
2.3 Az áruszállítás a forgalom jellege szerint (1956, 1957)	196
2.4 Az áruszállítás kilométer övezetek szerint (1957)	196
2.5 Az áruszállítás a fuvarozás módja szerint (1956, 1957)	196
2.6 Áruszállítás árunemenként (1956, 1957)	196
2.7 A vasút nemzetközi szállításaiknak megoszlása országokként (1956, 1957)	197
2.8 A személyszállítás kilométer-övezetek szerint (1957)	197
2.9 A személyszállítás vonatnemek és kocsiosztály szerint (1956, 1957)	197
2.10 A személyszállítás jegytajták szerint (1957)	197
2.11 Üzemi teljesítmények (1956, 1957)	198
2.12 Vasúti balesetek (1953-1957)	198
3. Korlátolt közforgalmú vasutak	198
3.1 A gazdasági, erdei és iparvasutak szállítási teljesítményei (1955-1957)	198
3.2 A gazdasági vasutak üzemi teljesítményei (1955-1957)	198

Közúti közlekedés

4. Állami közutak	199
4.1 A közutak hossza útjelleg szerint (1949-1957)	199
4.2 A közutak hossza útjelleg és útburkolat szerint (1957)	199
4.3 A közutak építési és fenntartási költségei (1950-1957)	199
5. Tehergépkocsi közlekedés	200
Szállítási teljesítmények (1955-1957)	200
6. Személyszállító bérautó (taxi) közlekedés	200
Szállítási teljesítmények (1955-1957)	200
7. Távforgalmi autóbusz közlekedés	200
7.1 Hálózat és szállítási teljesítmények (1937, 1949-1957)	200
7.2 Utastorgalom a járatok jellege szerint (1955-1957)	200
8. Városi autóbusz közlekedés	200
Szállítási teljesítmények (1937, 1949-1957)	200
9. Közúti villamosvasutak	201
9.1 Hálózat (1937, 1949, 1955-1957)	201
9.2 Szállítási teljesítmények (1937, 1949-1957)	201
10. Nagyobb városok helyi utastorgalma (1956, 1957)	201
11. Szekértuvarozás és szállítmányozás	201
Szállítási teljesítmények (1955-1957)	201

Vízi közlekedés

12. Hajózható víziutak (1957)	202
13. Szállítási teljesítmények	202
13.1 A szállítási teljesítmények alakulása (1937, 1949-1957)	202
13.2 A hajózás áruszállítása a forgalom iránya szerint (1956, 1957)	202
13.3 A folyami hajózás áruszállítása áru-nemenkénti (1956, 1957)	202
13.4 A hajózás személyszállítási teljesítményei a forgalom jellege szerint (1955-1957)	203
14. A Nemzeti Szabadkikötő forgalma (1955-1957)	203

Légi közlekedés

15. Hálózat és szállítási teljesítmények (1949-1957)	203
--	-----

Társasutazások

16. Belföldi társasutazások (1956, 1957)	203
17. Külföldi társasutazások (1956, 1957)	203

Posta

18. A postaforgalom alakulása	204
18.1 Levélforgalom (1937, 1949-1957)	204
18.2 Hírlap-, csomag- és postautólevélforgalom (1937, 1949-1957)	204
19. Kártérítések (1956, 1957)	204
20. Távfeszélő	205
20.1 Távfeszélő vonalak (1937, 1949-1957)	205
20.2 Távfeszélő állomások és távfeszélő teljesítmények (1937, 1949-1957)	205
20.3 Távfeszélő központok a nagyobb városokban (1956, 1957)	205
21. Táviró (1937, 1949-1957)	205

XII. Belkereskedelem

1. A kiskereskedelem eladási forgalmának indexe (1950-1957)	209
2. A kiskereskedelem eladási forgalma árucsoportok és társadalmi szektorok szerint (1956, 1957)	209
3. A kiskereskedelem eladási forgalmának területi részletezése (1956, 1957)	210
4. Fontosabb cikkek kiskereskedelmi forgalma (1951-1957)	211
5. A belkereskedelem készletei (1952-1957)	214
6. A kis- és nagykereskedelmi vállalatok jövedelmezőségi adatai (1957)	214
7. A kiskereskedelmi boltok és vendéglátóhelyek száma (1948, 1951-1957)	215
8. A szocialista kiskereskedelem boltjainak és vendéglátóhelyeinek területi részletezése szakmai főcsoportonként, 1957. december 31.	216
8.1 Boltok száma	216
8.2 Vendéglátóhelyek száma	216
9. A szocialista kiskereskedelem fontosabb adatai szakmánként (1957)	217
9.1 A boltok száma, az alkalmazottak száma és az eladási forgalom	217
9.2 A boltok száma településcsoportok szerint	218
9.3 A boltok száma az alkalmazottak száma szerint	219
9.4 A boltok száma a havi átlagos eladási forgalom nagysága szerint	220
9.5 A vendéglátóhelyek száma, az alkalmazottak száma és az eladási forgalom	221
9.6 A vendéglátóhelyek száma településcsoportok szerint	221
9.7 A vendéglátóhelyek száma az alkalmazottak száma szerint	222
9.8 A vendéglátóhelyek száma a havi átlagos eladási forgalom nagysága szerint	222
10. A magánkereskedők és vendéglátók fontosabb adatai szakmánként (1957)	223
11. A magánkereskedők és vendéglátók számának területi részletezése szakmánként, (1957)	224
12. Szállodák és üdülők	224
12.1 A szállodák és üdülők fontosabb adatai (1937, 1957)	224
12.2 A szállodák és az üdülők területi részletezése a szobák száma szerint (1957)	225
12.3 A szállodák vendéglátó helyiségei és felszereltsége a szobák száma szerint (1957)	225
12.4 A szállodai szobák férőhelyeinek száma és felszereltsége terület szerint (1957)	225
13. Az üdülők férőhelye és felszereltsége terület szerint (1957)	226

XIII. Külkereskedelem

1. A külkereskedelmi forgalom összefoglaló adatai (1920-1957)	229
2. A külkereskedelmi forgalom alakulása a forgalom szempontjából jelentősebb országok szerint	230
2.1 Behozatal (1938, 1955-1957)	230
2.2 Kivitel (1938, 1955-1957)	231
3. A külkereskedelmi forgalom alakulása árucsoportok és árucsoportok szerint	232
3.1 Behozatal (1955-1957)	232
3.2 Kivitel (1955-1957)	233

XV. Egészségügy

4. A behozatal alakulása fontosabb áruk szerint (1955-1957)	234
5. A kivitel alakulása fontosabb áruk szerint (1955-1957)	235
6. A fontosabb áruk behozatala országok szerint (1955-1957)	237
7. A fontosabb áruk kivitele országok szerint (1955-1957)	243
8. A külkereskedelmi forgalom alakulása országok szerint a fontosabb áruk kiemelésével (1955-1957)	251

XIV. A lakosság jövedelme, fogyasztása és a fogyasztói árak

1. Munkások és alkalmazottak egy keresőre jutó reálbére (1949-1957)	269
2. A munkás és alkalmazott népesség (keresők és eltartottak együtt) egy főre jutó reáljövedelme (1949-1957)	269
3. A parasztság egy főre jutó reáljövedelme (1949-1957)	269
4. Egy lakosra jutó évi fogyasztás a fontosabb élelmiszerekből (1934-1938, 1950-1957)	270
5. Munkások és alkalmazottak fogyasztói árindexe (1949-1957)	270
6. Kiskereskedelmi árak és egyes szolgáltatások árai (1938, 1949, 1952, 1954-1957)	271
7. Fontosabb zöldség-, főzelék- és gyümölcsfélék éves átlagára a kiskereskedelemben és a piacokon (1952-1957)	273
8. Piaci átlagárak (1953-1957)	273

Munkás és alkalmazotti családok háztartásstatisztikai adatai

9. A megfigyelt családok (háztartások) száma a családtagok száma szerint (1955-1957)	274
10. A keresők aránya és a családtagok százalékos megoszlása kereső és eltartott szerint a megfigyelt családokban (1955-1957)	274
11. Havi átlagos jövedelem (1955-1957)	274
12. Az egy főre jutó havi kiadás főbb kiadási csoportok szerint (1955-1957)	274
13. Az egy főre jutó havi kiadás részletezése kiadási tételek szerint (1955-1957)	275
14. Az egy főre jutó évi fogyasztás mennyisége 53 élelmiszerekből (1955-1957)	276
15. A családok száma a családtagok száma és az egy főre jutó bruttó havi jövedelem nagysága szerint (1957)	277
16. A családtagok fontosabb adatai és a havi átlagos jövedelem részletezése a családtagok száma és az egy főre jutó havi jövedelem nagysága szerint (1957)	277
17. Az egy főre jutó havi kiadás főbb csoportjai a családtagok száma és az egy főre jutó bruttó havi jövedelem nagysága szerint (1957)	278
18. Az egy főre jutó évi fogyasztás mennyisége fontosabb élelmiszerekből a családtagok száma és az egy főre jutó bruttó havi jövedelem nagysága szerint (1957)	278
19. Az egy főre jutó havi kiadás tételes részletezése a családtagok száma és az egy főre jutó bruttó havi jövedelem nagysága szerint (1957)	279

1. Egészségügyi személyzet	283
1.1 Orvosok száma. (1921, 1930, 1938, 1949-1957)	283
1.2 Az orvosok és a körzeti orvosok számának területi részletezése (1955-1957)	283
1.3 Orvosi állások száma (1955, 1957)	283
1.4 Gyógyszerészek és egyéb egészségügyi személyzet száma (1955, 1957)	283
2. Szakorvosi ellátás	284
2.1 Rendelő órák, gyógykezelési esetek, mozgó szakorvosi szolgálat (1950-1957)	284
2.2 Fontosabb szakrendelések (1957)	284
3. TBC gondozás	284
3.1 Intézetek és szűrések száma (1938, 1949-1957)	284
3.2 Nyilvántartott és új tbc-s betegek száma (1953-1957)	284
4. Nemibeteg gondozás (1949-1957)	285
5. Kórházi ellátás	285
5.1 Kórházak összefoglaló adatai (1950-1957)	285
5.2 Kórházi betegforgalom (1950-1957)	285
5.3 Kórházi ágyak számának alakulása fontosabb osztályok szerint (1938, 1949-1957)	285
5.4 A kórházi ágyak száma osztályonként a kórház típusa szerint (1955-1957)	286
5.5 A kórházi ágyak számának területi részletezése osztályonként (1957)	286
5.6 Az ágykihasználás területi részletezése osztályonként (1955-1957)	288
5.7 Az ápolás átlagos tartamának területi részletezése osztályonként (1955-1957)	288
5.8 Az elbocsátott betegek számának területi részletezése osztályonként (1955-1957)	290
5.9 A halálozási arányszám területi részletezése osztályonként (1955-1957)	290
5.10 Kórházban ápoltak főbb megbetegedési adatai (1955, 1956)	292
6. Fertőző megbetegedések	293
6.1 A bejelentésre kötelezett fontosabb hevenyfertőző megbetegedések (1938, 1949, 1956, 1957)	293
6.2 A bejelentésre kötelezett fontosabb hevenyfertőző megbetegedések havi alakulása (1957)	293
6.3 A bejelentésre kötelezett fontosabb hevenyfertőző megbetegedések területi részletezése (1957)	294
7. Anya-, csecsemő- és gyermekvédelem	295
7.1 Terhesanya és csecsemőgondozás (1950-1957)	295
7.2 Bölcsődék és csecsemőotthonok (1951-1957)	295
8. Gyógyszerellátás	296
8.1 Gyógyszertárak és gyógyszerészek száma (1938, 1950-1957)	296
8.2 Gyógyszerkészlet- Gyógyszerforgasztás (1952-1957)	296
8.3 A fontosabb gyógyszerek forgalma (1953-1957)	296
9. Mentőszolgálat (1938, 1949-1957)	297
10. Az államköltségvetés szociális és egészségügyi ágazatának kiadásai (1956, 1957)	297
11. Társadalombiztosítás	297
11.1 Biztosítottak száma - Társadalombiztosítási juttatások (1931, 1938, 1949-1957)	297
11.2 Táppénzesek aránya (1951-1957)	297

	Oldal
11.3 Táppénzes napok száma és ára - nya (1955-1957)	298
11.4 Keresőképzetlenséggel járó betegsé- gi esetek és napok megoszlása betegségek szerint (1957)	298
12. Üdültetés	298
12.1 Az üdülő személyek száma az üdü- lés helye szerint (1957)	298
12.2 Szakszervezeti üdültetés (1949- 1957)	299
13. Üzemi balesetek	299
13.1 Az üzemi balesetek összefoglaló adatai (1938, 1951-1957)	299
13.2 Az üzemi balesetek megoszlása népgazdasági ágak és iparcsc- portok szerint (1955-1957)	299
13.3 Az üzemi balesetek százalékos megoszlása a balesetet okozó körülmények szerint (1955-1957)	300
13.4 A halálos üzemi balesetek megosz- lása a balesetet okozó körü- lmények szerint (1955-1957)	300
14. Közúti közlekedési balesetek	301
14.1 Közúti közlekedési balesetek területi részletezése (1951-1957)	301
14.2 Közúti közlekedési balesetek meg- oszlása a balesetet okozó jármű szerint (1955-1957)	301
14.3 Közúti közlekedési balesetek száma a balesetet előidéző okok sze- rint (1956, 1957)	301
14.4 Közúti közlekedési balesetek száma a balesetet okozó járművezető életkora szerint (1956, 1957)	301

XVI. Oktatás

1. Az oktatás összefoglaló adatai	305
1.1 Oktatási intézmények (1920/21, 1930/ 31, 1937/38, 1949/50-1957/58)	305
1.2 Tanulók, hallgatók (1920/21-1934/35, 1937/38, 1949/50-1957/58)	305
1.3 Végzett tanulók és hallgatók (1938, 1949-1957)	305
2. Óvodák	306
2.1 Az óvodai intézmények összefoglaló adatai (1938, 1949-1957)	306
2.2 Az óvodai intézmények fontosabb adatainak területi részletezése (1957)	306
3. Általános iskolák	307
3.1 Az általános iskolák összefoglaló adatai (1937/38, 1949/50-1957/58)	307
3.2 Az általános iskolák fontosabb adatai- nak területi részletezése az 1957/ 58. tanév elején	307
3.3 A tanulók száma évfolyamonként az is- kolák osztoottsága szerint (1937/ 38, 1949/50-1957/58)	308
3.4 Év végi bizonyítványt kapott tanulók száma előmenetel és évfolyamok szerint (1955/56-1957/58)	308
4. Középiszkolák	309
4.1 A középiszkolák összefoglaló adatai (1937/38, 1949/50-1957/58)	309
4.2 A középiszkolai tanulók száma iskola- típusok szerint (1937/38, 1950/51- 1957/58)	309
4.3 A tanulók megoszlása iskolatípusok és tagozatok szerint az 1957/58 tanév elején	309
4.4 A tanulók száma évfolyamok, tagoza- tok és iskolatípusok szerint (1955/ 56-1957/58)	310

	Oldal
4.5 A középiszkolai tanulók megoszlása származás szerint, (1937/38, 1950/51-1957/58)	310
4.6 A végzett tanulók száma iskolatípu- sok és tagozatok szerint az 1957/ 58 tanév végén	310
4.7 Év végi bizonyítványt kapott tanulók előmenetele iskolatípusok és ta- gozatok szerint az 1957/58. tan- év végén	311
4.8 Év végi bizonyítványt kapott nappali tagozatos tanulók előmenetele év- folyamok szerint (1955/56-1957/58)	311
5. Egyetemek és főiskolák	312
5.1 Az egyetemek és főiskolák összefog- laló adatai (1937/38, 1950/51- 1957/58)	312
5.2 Az egyetemi és főiskolai hallgatók száma tanulmányi ágak szerint (1937/38, 1952/53-1957/58)	312
5.3 Az egyetemi és főiskolai hallgatók megoszlása származás szerint (1937/38, 1950/51-1957/58)	312
5.4 Az egyetemi és főiskolai hallgatók száma tagozatok és tanulmányi ágak szerint az 1957/58 tanév elején	313
5.5 Az egyetemi, főiskolai hallgatók száma egyetemek és főiskolák szerint (1956/57, 1957/58)	314
6. Diákszociális adatok (1954/55-1957/58)	315
7. Ipari és kereskedelmi tanulóképzés	315
7.1 Intézmények és oktatók száma 1949/ 50-1957/58)	315
7.2 Ipari és kereskedelmi tanulók száma foglalkozási csoportok és a képzést irányító szervek szerint (1937/38, 1949/50-1957/58)	315
7.3 Az ipari és kereskedelmi tanulók száma szakmák szerint 1957/58. tanév	316
8. Gyógypedagógiai intézmények	319
8.1 A gyógypedagógiai intézmények ösz- szefoglaló adatai (1952-1957)	319
8.2 A gyógypedagógiai intézmények nö- vendékeinek életkora oktatási fo- kok szerint, (1957)	319
8.3 A gyógypedagógiai intézmények fonto- sabb adatai intézménytípusok sze- rint, (1957)	320
9. Gyermekvédő otthonok és gyermekotthonok	320
9.1 Gyermekvédő otthonok (1953-1957)	320
9.2 Gyermekotthonok (1953-1957)	320

XVII. Népművelés

1. Könyvkiadás	323
1.1 A művek száma és példányszáma jelleg szerint (1938, 1945-1957)	323
1.2 A művek száma az eredeti nyelv sze- rint (1950-1957)	323
1.3 A könyvek száma és példányszáma műfaj szerint (1945-1957)	324
1.4 A szépirodalmi könyvek száma és példányszáma műfaj és eredeti nyelv szerint (1957)	325
2. Időszaki sajtó (1950-1957)	325
3. Színház	326
3.1 Színházak száma és befogadóképes- sége az 1957/58 színházi év elején	326
3.2 A színházi előadások és látogatók száma (1927-1930, 1950-1957)	326
3.3 A színházi előadások és látogatók száma a műsoron lévő darabok műfaja szerint (1957)	326

	Oldal
4. Állami Népi Együttes (1954-1957)	327
5. Cirkuszok, varieték (1954-1957)	327
6. Filmgyártás - Filmkültörgalóm	327
6.1 Bemutatásra elkészült filmek száma (1949-1957)	327
6.2 Behozott, kivitt és bemutatott játéklílemek száma (1950-1957)	327
7. Mozi	328
7.1 A mozik száma (1927, 1935, 1949-1957)	328
7.2 A mozik befogadóképesége (1956, 1957)	328
7.3 A mozielőadások és mozilátogatók száma (1926/1927, 1935, 1949-1957)	328
8. Rádió (1925, 1930, 1935, 1938, 1945, 1949-1957)	328
9. Könyvtárak	329
9.1 A 10 000 kötetnél nagyobb könyvtárlománnyal rendelkező könyvtárak (1930, 1935, 1953)	329
9.2 A tudományos és szakkönyvtárak (1953)	329
9.3 Területi és szakszervezeti közművelődési könyvtárak (1950-1957)	329
9.4 Néhány jelentős könyvtár fontosabb adata (1955-1957)	329
10. Múzeumok, kiállítások. (1925, 1930, 1935, 1954-1957)	329
11. Közművelődési otthonok, ismeretterjesztő tevékenység (1952-1957)	330
12. Társadalom és Természettudományi Ismeretterjesztő Társulat (1952-1957)	330
13. Hanglezgyártás - Hanglezgykűlörgalóm (1952-1957)	330
14. Sport	330
14.1 Sportkörök és sportkörü tagok száma (1951-1957)	330
14.2 Szakosztályok és szakosztályi tagok száma a fontosabb sportágakban (1957)	330
15. A népművelés fontosabb adatainak területi részletezése (1957)	331
15.1 Területi közművelődési otthonok és könyvtárak	331
15.2 Színház, mozi, rádió	331

XVIII. Város- és községfejlesztés

1. Államigazgatási egységek száma 1958. január 1.	335
2. Lakásépítés, lakásgazdálkodás	335
2.1 Lakásépítkezések, lakásállomány és laksűrűség (1950-1957)	335
2.2 Az épített lakások száma az építetők szerint, lakóterület (1950-1957)	335
2.3 Az épített lakások megoszlása a szobák száma és a lakások felszereltsége szerint (1950-1957)	336
2.4 Az épített lakások számának területi részletezése (1951-1957)	336
2.5 A magánépítkezések az építetők foglalkozása szerint (1953-1957)	337
2.6 Az ingatlankezelő vállalatok kezelésében lévő épületek, bérlemények száma és bére (1956, 1957)	337
3. Csatornázás-Vizellátás	337
3.1 Csatornahálózat (1956, 1957)	337
3.2 Vízálózat (1956, 1957)	337
3.3 Víztermelés, vízértékesítés (1956, 1957)	338
4. Gázellátás	338
4.1 Gázálózat (1956, 1957)	338
4.2 Gázértékesítés (1956, 1957)	338
5. Villamosenergiaszolgáltatás (1956, 1957)	338

6. Falvillamosítás (1945-1957)	339
7. A köztisztasági vállalatok tevékenysége és járműállománya (1956, 1957)	339
8. A fontosabb város- és községgazdálkodási vállalatok tevékenysége (1956, 1957)	339
9. Tűzesetek és tűzkárok	340
9.1 A tűzesetek száma és az okozott kár értéke a keletkezés helye szerint (1938, 1947-1957)	340
9.2 A tűzesetek száma a tűz oka szerint (1938, 1949-1957)	340

XIX. Igazságszolgáltatás

1. Ügyészégi adatok	343
1.1 Feljelentett személyek száma az eljárás befejezésének módja szerint (1952-1957)	343
1.2 Feljelentett személyek száma büntettek szerint (1957)	343
2. Büntetőbírószági adatok	343
2.1 Büntetőbírószágnál elsőfokon tárgyalt ügyek (1956, 1957)	343
2.2 A vádlottak száma a jogerősen befejezett ügyekben a bírószági eljárás eredménye szerint (1938, 1948-1957)	344
2.3 Vádlottak száma a jogerősen befejezett ügyekben büncselekmények szerint (1957)	344
2.4 Jogerősen elítéltek száma az elkövetett büncselekmények szerint (1938, 1951, 1955-1957)	345
2.5 Felnőttkorú elítéltek száma a kiszabott főbüntetés szerint (1952-1957)	345
2.6 Fiatalkorú vádlottak száma a jogerősen befejezett ügyekben a bírószági eljárás eredménye szerint (1938, 1951-1957)	346
2.7 Fiatalkorú vádlottak száma a jogerősen befejezett ügyekben büncselekmények szerint (1957)	346
2.8 Fiatalkorú elítéltek száma a kiszabott jogkövetkezmények szerint (1955-1957)	346
3. Befejezett házassági perek (1938, 1949-1957)	346

XX. Éghajlati jelenségek

1. Közepes légnymás (1901-1957)	349
2. Középhőmérséklet (1901-1957)	350
3. A hőmérséklet abszolút maximuma (1901-1957)	351
4. A hőmérséklet abszolút minimuma (1901-1957)	352
5. Viszonylagos nedvességtartalom (1901-1957)	353
6. Felhőzet (1901-1957)	354
7. Csapadékos napok száma (1901-1957)	355
8. Csapadékos napok száma hóval (1901-1957)	356
9. Csapadékos napok száma jégesóval (1901-1957)	356
10. Zivataros napok száma (1901-1957)	357
11. A csapadék mennyisége (1901-1957)	358
12. 24 órai csapadékmaximum (1901-1957)	359
13. Napfénytartam (1901-1957)	360
14. Uralkodó szélirány (1901-1957)	361
15. Néhány jellemző meteorológiai adat a Föld egyes fontosabb megfigyelőállomásain (1901-1957)	362

Az „Évkönyv“-ben használt
fontosabb fogalmak magyarázata 365

Tárgymutató 423

JELMAGYARÁZAT

- = Nincs adat. (A megfigyelt statisztikai jelenség nem fordult elő.)
- .. = Az adat nem ismeretes.
- 0, 0,0 = A statisztikai adat nem fejezhető ki, mivel kisebb, mint a táblázatban alkalmazott mértékegység.
- + / = Részben becsült vagy számított adat.

MEGJEGYZÉSEK

A százalék- és viszonyszámok kiszámítása kerekítés nélküli adatok alapján történt.

Az Évkönyvben közölt néhány adat szerkezeti, módszertani változások következtében vagy előzetes adatok helyett végleges adatok közlése miatt eltér a korábban közöltektől.

I. NÉPESÉG

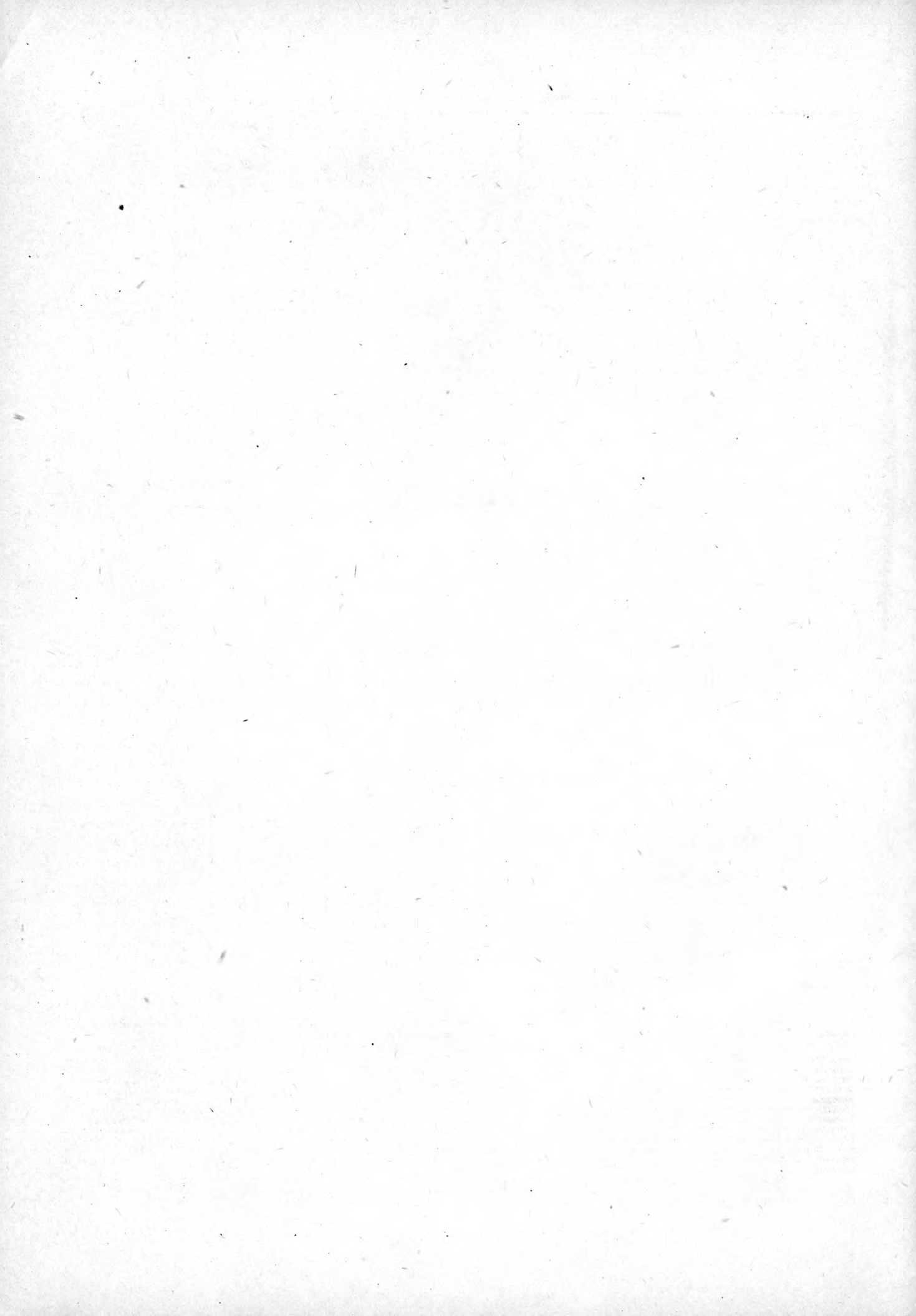

1. A népesség száma a népszámlálások időpontjában, népszaporodás*

Időpont	A népesség száma	Népsűrűség 1 km ² -re	Időszak	Tényleges népszaporodás, ill. fogyás		Átlagos évenkénti népszaporodás, ill. fogyás százalékban ^{b/}
				szám szerint	százalékban ^{a/}	
1869. dec. 31. ^{c/}	5 011 310	53,9	1870 - 1880	317 881	6,3	0,56
1880. " 31. ^{c/}	5 329 191	57,3	1881 - 1890	680 160	12,8	1,21
1890. " 31. ^{c/}	6 009 351	64,6	1891 - 1900	794 392	13,2	1,25
1900. " 31.	6 854 415 ^{d/}	73,7	1901 - 1910	757 699	11,1	1,05
1910. " 31.	7 612 114	81,8	1911 - 1920	374 761	4,9	0,48
1920. " 31.	7 986 875	85,9	1921 - 1930	698 234	8,7	0,84
1930. " 31.	8 685 109	93,4	1931 - 1940	630 965	7,3	0,70
1941. jan. 31.	9 316 074	100,1	1941 - 1948	- 111 275	- 1,2	- 0,15
1949. " 1.	9 204 799	98,9				

a/ Az időszakkeleti népesség számához viszonyítva. - b/ Mértani átlagszámítás módszerével számítva. - c/ Polgári népesség; az összes népesség mintegy 0,6 - 0,8 %-kal több. - d/ Ebből a polgári népesség száma 6 803 743.

* Az adatok Magyarország jelenlegi - az 1947. évi párisi békeszerződéssel megállapított - területére (93 030 km²) vonatkoznak. (Az 1920. évi trianoni békeszerződéssel megállapított terület a Csehszlovákiához csatolt "pozsonyi híd" három községe - Dunacsún, Horvátjárta és Oroszvár - nélkül.)

2. A népesség száma évenként *

Év	A népesség száma		Év	A népesség száma		Év	A népesség száma	
	év elején	év közepén		év elején	év közepén		év elején	év közepén
1911	7 615 117 ^{a/}	7 654 461	1927	8 423 750	8 453 991	1943	9 420 902	9 441 986
1912	7 693 806	7 743 796	1928	8 484 233	8 519 636	1944	9 471 462	9 497 368
1913	7 793 785	7 839 535	1929	8 555 040	8 582 653	1945
1914	7 885 285	7 933 004	1930	8 610 266	8 649 292	1946	9 015 259	9 024 395
1915	7 980 724	7 980 543	1931	8 688 319 ^{a/}	8 722 723	1947	9 048 893	9 078 625
1916	7 980 363	7 968 841	1932	8 757 127	8 784 763	1948	9 118 672	9 157 620
1917	7 957 319	7 941 635	1933	8 812 400	8 847 824	1949	9 204 799 ^{a/}	9 247 130
1918	7 925 952	7 886 863	1934	8 883 248	8 919 288	1950	9 289 479	9 333 612
1919	7 847 774	7 878 455	1935	8 955 328	8 985 030	1951	9 378 144	9 418 468
1920	7 909 136	7 949 669	1936	9 014 733	9 045 675	1952	9 458 791	9 497 979
1921	7 990 202 ^{a/}	8 029 228	1937	9 076 618	9 107 242	1953	9 537 168	9 584 612
1922	8 068 255	8 102 545	1938	9 137 867	9 167 081	1954	9 632 055	9 690 394
1923	8 136 836	8 173 026	1939	9 196 294	9 226 739	1955	9 748 732	9 805 023
1924	8 209 215	8 232 419	1940	9 257 185	9 287 023	1956	9 861 314	9 832 601
1925	8 255 622	8 298 592	1941	9 316 861 ^{a/}	9 343 710	1957	9 803 888	9 814 700
1926	8 341 562	8 382 656	1942	9 370 559	9 395 730	1958	9 825 600	..

a/ Népszámlálási adat. (Az 1911, 1921. és 1931. év eleji népességszám az 1910., 1920., ill. az 1930. december 31-én 24 órai eszmei időponttal tartott népszámlálások adata; az 1941. év eleji népességszám az 1941. január 31-é népszámlálási eredményből visszaszámított adat.)

* Az 1911-1944. évi adatok Magyarországnak az 1920. évi trianoni békeszerződéssel megállapított területére, a továbbiak az 1947. évi párisi békeszerződéssel megállapított területére vonatkoznak; 1944-ig tartalmazták tehát az 1947. évi párisi békeszerződéssel Csehszlovákiához csatolt "pozsonyi híd" három községének (Dunacsún, Horvátjárta, Oroszvár) adatait is. (E községek lakossága az 1910. és 1941. közötti népszámlálások időpontjában összesen 3000 és 4000 fő között volt.) Az a/ jegyzettel megjelölt népszámlálási eredményeken kívül a többi adat a természetes szaporodás és a külső vándorlás - az 1941-1955. években csupán a természetes szaporodás - figyelembevételével kiszámított népesség. A háborús esztendőkhöz a katonahalottak túlnyomó része a számlálásnál nincs figyelembevéve. 1941-től 1944-ig az adatok az 1941. évi népszámlálás eredményei alapján - a háborús veszteség figyelembevétele nélkül - előző 1945-től 1948-ig pedig az 1949. évi népszámlálás eredményei alapján visszatele számítottak. Az 1944. év közepi és az 1946. év eleji népesség száma közötti különbség a háborúval kapcsolatos népesség veszteség következménye. A háborús veszteség következtében a lakosság száma az 1942. év elejétől az 1944. év közepéig a valóságban valamivel alacsonyabb volt a kiszámítottnál, az 1945. év elején valószerűleg 9-9 1/4 millió között alakult, az 1945. év közepén pedig 9 milliót is alig ért el. Mintogy az 1945-1948. évi adatok kiszámítása a különböző vándormozgalmak (kivándorlás, bevándorlás, visszavándorlás, menekülés, nyugatra távozás, deportálás, visszatérés, kitelepítés, hadifogságba esés, hazatérés stb.) figyelembevétele nélkül történt, ezért ezek - 1945-től az 1948. év közepéig csökkenő arányban - a ténylegesnél valószerűleg valamivel magasabbak. (A különböző vándormozgalmak figyelembevétele kisebb mértékben az 1941-1944. évi adatokat is módosítaná.)

Az év közepi népesség kiszámítása az 1911-1940. és az 1956-1957. években: év eleji népesség ± egész évi természetes szaporodás ill. fogyás fele ± egész évi vándorlási különbözet fele; az 1941-1942. és az 1949-1955. években: év eleji népesség ± egész évi természetes szaporodás ill. fogyás fele; az 1943-1948. években: év eleji népesség ± első félévi természetes szaporodás ill. fogyás.

3. A népesség száma korcsoportok szerint

Korcsoport	Férfi			Nő			Férfi és nő együtt		
	1949. január 1. a/	1957. január 1. b/	1958. január 1. b/	1949. január 1. a/	1957. január 1. b/	1958. január 1. b/	1949. január 1. a/	1957. január 1. b/	1958. január 1. b/
1 éven aluli	91 042	94 011	82 000	87 129	88 756	77 000	178 171	182 767	159 000
1 - 4 éves	316 738	391 502	396 000	305 064	371 317	375 000	621 802	762 819	771 000
5 - 9 "	382 833	434 206	436 000	372 244	414 829	417 000	755 077	849 035	853 000
10 - 14 "	370 668	375 719	379 000	364 372	369 462	370 000	735 040	745 181	749 000
0-14 éves	1 161 281	1 295 438	1 293 000	1 128 809	1 244 364	1 239 000	2 290 090	2 539 802	2 532 000
15 - 19 éves	389 362	349 077	357 000	387 072	356 507	362 000	776 434	705 584	719 000
20 - 24 "	383 193	349 454	338 000	399 797	360 122	352 000	782 990	709 576	690 000
25 - 29 "	365 731	367 733	365 000	407 040	379 920	378 000	772 771	747 653	743 000
30 - 34 "	228 053	365 712	362 000	259 287	399 220	388 000	487 340	764 932	750 000
35 - 39 "	357 112	272 265	308 000	393 119	310 391	353 000	780 231	582 656	661 000
15-39 éves	1 723 451	1 704 241	1 730 000	1 846 315	1 806 160	1 833 000	3 569 766	3 510 401	3 563 000
40 - 44 éves	324 161	287 699	250 000	350 506	329 921	287 000	674 667	617 620	537 000
45 - 49 "	307 681	331 887	335 000	326 264	367 819	375 000	633 945	699 706	710 000
50 - 54 "	246 189	293 834	294 000	295 606	321 368	324 000	541 795	615 202	618 000
55 - 59 "	188 022	261 388	269 000	233 462	294 835	299 000	421 484	556 223	568 000
40-59 éves	1 066 053	1 174 808	1 148 000	1 205 838	1 313 943	1 285 000	2 271 891	2 488 751	2 433 000
60 - 64 éves	166 845	189 576	198 000	213 079	249 115	256 000	379 924	438 691	454 000
65 - 69 "	130 948	138 467	139 000	164 385	185 825	191 000	295 333	324 292	330 000
70 - 74 "	89 983	108 072	109 000	113 392	148 422	148 000	203 315	256 494	257 000
75 - 79 "	52 501	62 996	65 000	65 266	86 014	92 000	117 767	149 010	157 000
80 - 84 "	23 803	28 944	30 000	30 803	41 113	42 000	54 606	70 057	72 000
85 - 89 "	7 156	8 907	9 000	10 890	12 687	14 000	18 046	21 594	23 000
90 - 94 "	1 134	1 214		1 969	3 099		3 103	4 313	
95 - 99 "	159	12		452	335		611	347	
100 éves és idősebb	21	-	1 000	55	134	3 000	76	134	4 000
60 éves és idősebb	472 550	538 188	551 000	600 231	726 744	746 000	1 072 781	1 264 932	1 297 000
Ismeretlen korú	85	-	0	186	2	0	271	2	0
Összesen	4 423 420	4 712 675	4 722 000	4 781 379	5 091 213	5 103 000	9 204 799	9 803 888	9 825 000
<i>Százalékos megoszlás</i>									
1 éven aluli	2,1	2,0	1,7	1,8	1,7	1,5	1,9	1,9	1,6
1 - 4 éves	7,1	8,3	8,4	6,4	7,3	7,3	6,8	7,8	7,8
5 - 9 "	8,6	9,2	9,3	7,8	8,1	8,2	8,2	8,6	8,7
10 - 14 "	8,4	8,0	8,0	7,6	7,3	7,3	8,0	7,6	7,6
0-14 éves	26,2	27,5	27,4	23,6	24,4	24,3	24,9	25,9	25,7
15 - 19 éves	8,8	7,4	7,6	8,1	7,0	7,1	8,4	7,2	7,3
20 - 24 "	8,7	7,7	7,1	8,4	7,1	6,9	8,5	7,2	7,0
25 - 29 "	8,2	7,8	7,7	8,5	7,5	7,4	8,4	7,6	7,6
30 - 34 "	5,2	7,8	7,7	5,4	7,8	7,6	5,3	7,8	7,7
35 - 39 "	8,1	5,8	6,5	8,2	6,1	6,9	8,2	6,0	5,7
15-39 éves	39,0	36,2	36,6	38,6	35,5	35,9	38,8	35,8	36,3
40 - 44 éves	7,3	6,1	5,3	7,3	6,5	5,6	7,3	6,3	5,5
45 - 49 "	7,0	7,0	7,1	6,8	7,2	7,3	6,9	7,1	7,2
50 - 54 "	5,8	6,2	6,2	6,2	6,3	6,4	5,9	6,3	6,3
55 - 59 "	4,2	5,6	5,7	4,9	5,8	5,9	4,6	5,7	5,8
40-59 éves	24,1	24,9	24,3	25,2	25,8	25,2	24,7	25,4	24,8
60 - 64 éves	3,8	4,0	4,2	4,5	4,9	5,0	4,1	4,5	4,6
65 - 69 "	3,0	2,9	3,0	3,4	3,7	3,7	3,2	3,3	3,4
70 - 74 "	2,0	2,3	2,3	2,4	2,9	2,9	2,2	2,6	2,6
75 - 79 "	1,2	1,4	1,4	1,4	1,7	1,8	1,3	1,5	1,6
80 - 84 "	0,5	0,6	0,6	0,7	0,8	0,8	0,6	0,7	0,7
85 - 89 "	0,2	0,2	0,2	0,2	0,2	0,3	0,2	0,2	0,3
90 - 94 "	0,0	0,0		0,0	0,1		0,0	0,1	
95 - 99 "	0,0	0,0		0,0	0,0		0,0	0,0	
100 éves és idősebb	0,0	-	0,0	0,0	0,0	0,1	0,0	0,0	0,0
60 éves és idősebb	10,7	11,4	11,7	12,6	14,3	14,6	11,6	12,9	13,2
Ismeretlen korú	0,0	-	-	0,0	0,0	0,0	0,0	0,0	0,0
Összesen	100,0	100,0	100,0	100,0	100,0	100,0	100,0	100,0	100,0

a/ Népszámlálási adatok. - b/ Az 1949. évi népszámlálás megfelelő adataiból, az 1949-1956. ill. 1949-1957. évi évszülételemek és halálozások, valamint az 1956. ill. az 1956-1957. évi külföldi vándorlás figyelembevételével számított adatok. - c/ A részletek keretük miatt eltér a "A népesség száma évenként" c. táblában (3. oldal) közölt adataitól (9 825 600).

4. A népesség száma életkor szerint *

1958. január 1.

(1 000 fő)

Életkor	Születési év	Férfi	Nő	Férfi és nő együtt	Életkor	Születési év	Férfi	Nő	Férfi és nő együtt	Életkor	Születési év	Férfi	Nő	Férfi és nő együtt
0 éves	1957	82	77	159	31 éves	1926	73	78	151	62 éves	1895	40	51	91
1 "	1956	92	88	180	"	1925	75	81	156	"	1894	36	49	85
2 "	1955	100	95	195	"	1924	69	75	144	"	1893	36	46	82
3 "	1954	107	100	207	"	1923	74	79	153	"	1892	32	44	76
4 "	1953	97	92	189	"	1922	72	83	155	"	1891	29	38	67
5 "	1952	86	83	169	"	1921	72	81	153	"	1890	26	34	60
6 "	1951	88	84	172	"	1920	69	81	150	"	1889	26	36	62
7 "	1950	89	85	174	"	1919	61	69	130	"	1888	26	39	65
8 "	1949	87	82	169	"	1918	34	39	73	"	1887	25	33	58
9 "	1948	86	83	169	"	1917	34	39	73	"	1886	23	32	55
10 "	1947	82	79	161	"	1916	36	40	76	"	1885	22	29	51
11 "	1946	72	70	142	"	1915	46	54	100	"	1884	20	29	49
12 "	1945	71	69	140	"	1914	67	78	145	"	1883	19	25	44
13 "	1944	81	79	160	"	1913	67	76	143	"	1882	17	25	42
14 "	1943	73	73	146	"	1912	70	80	150	"	1881	15	19	34
15 "	1942	76	77	153	"	1911	66	73	139	"	1880	13	19	32
16 "	1941	71	70	141	"	1910	68	76	144	"	1879	11	15	26
17 "	1940	74	75	149	"	1909	66	73	139	"	1878	9	14	23
18 "	1939	68	69	137	"	1908	65	73	138	"	1877	8	12	20
19 "	1938	68	71	139	"	1907	62	70	132	"	1876	7	10	17
20 "	1937	65	69	134	"	1906	60	66	126	"	1875	6	9	15
21 "	1936	64	69	133	"	1905	57	62	119	"	1874	5	6	11
22 "	1935	69	70	139	"	1904	57	63	120	"	1873	4	5	9
23 "	1934	69	71	140	"	1903	58	63	121	"	1872	3	5	8
24 "	1933	71	73	144	"	1902	58	64	122	"	1871	2	3	5
25 "	1932	72	75	147	"	1901	55	59	114	"	1870	2	3	5
26 "	1931	71	73	144	"	1900	55	63	118	"	1869	1	2	3
27 "	1930	76	78	154	"	1899	52	56	108	"	1868	1	1	2
28 "	1929	73	75	148	"	1898	49	57	106	"	1867 és korábbi év	1	3	4
29 "	1928	73	77	150	"	1897	45	56	101	"	Összesen	4 722	5 103	9 825 ^{b/}
30 "	1927	71	75	146	"	1896	41	54	95	"				

a/ Az ismeretlen korúakkal együtt. - b/ Lásd a 4. oldalon közölt táblához tartozó c/ jegyzetet.

* Az 1949. évi népszámlálás megfelelő adataiból az 1949-1957. évi éves születések és halálozások, valamint az 1956-1957. évi külső vándorlás figyelembevételével számított adatok.

5. 1000 férfira jutó nők száma korcsoportok szerint

Korcsoport	1920. december 31. ^{a/}	1930. december 31. ^{a/}	1941. január 31. ^{a/}	1949. január 1. ^{a/}	1957. január 1. ^{b/}	1958. január 1. ^{b/}
0 - 4 éves	973	985	975	962	948	945
5 - 9 "	998	976	977	972	955	955
10 - 14 "	994	974	987	983	983	978
15 - 19 "	1017	1018	988	994	1021	1015
20 - 24 "	1159	1018	1054	1043	1031	1044
25 - 29 "	1194	1011	1020	1113	1033	1035
30 - 34 "	1190	1074	991	1137	1092	1071
35 - 39 "	1136	1163	994	1101	1110	1146
40 - 44 "	1108	1171	1069	1081	1147	1148
45 - 49 "	1035	1125	1169	1060	1108	1116
50 - 54 "	1020	1111	1197	1201	1094	1103
55 - 59 "	983	1050	1165	1242	1128	1115
60 - 64 "	1046	1043	1160	1277	1314	1294
65 - 69 "	1022	1032	1123	1255	1342	1372
70 - 74 "	1112	1082	1103	1259	1373	1354
75 - 79 "	1048	1098	1131	1243	1365	1409
80 - 84 "	1192	1250	1244	1294	1420	1413
85 éves és idősebb	1411	1371	1453	1578	1604	1660
Összesen	1062	1044	1043	1081	1080	1081

a/ Népszámlálási adatokból számítva. - b/ A 4. oldalon közölt tábla megfelelő adataiból számítva.

6. A népesség száma nem és családi állapot szerint

Családi állapot	Férfi			Nő			Férfi és nő együtt		
	1949. január 1. ^{a/}	1957. január 1. ^{b/}	1958. január 1. ^{b/}	1949. január 1. ^{a/}	1957. január 1. ^{b/}	1958. január 1. ^{b/}	1949. január 1. ^{a/}	1957. január 1. ^{b/}	1958. január 1. ^{b/}
Nőten, hajadon ^{c/}	2 159 145	2 117 075	2 100 000	1 956 899	1 922 682	1 905 000	4 116 044	4 039 757	4 005 000
Ebből: 15 éven aluli	1 161 281	1 295 438	1 293 000	1 128 796	1 244 293	1 239 000	2 290 077	2 539 731	2 532 000
15 éves és idősebb ^{c/}	997 864	821 637	807 000	828 103	678 389	666 000	1 825 967	1 500 026	1 473 000
Házasság ^{d/}	2 105 147	2 435 802	2 459 000	2 159 631	2 497 543	2 522 000	4 264 778	4 933 345	4 981 000
Özvegy	128 842	120 378	119 000	607 581	588 580	587 000	736 423	708 958	706 000
Törvényesen elvált	30 286	39 420	44 000	57 268	82 408	89 000	87 554	121 828	133 000
Összesen	4 423 420	4 712 675	4 722 000	4 781 379	5 091 213	5 103 000	9 204 799	9 803 888	9 825 000 ^{e/}
<i>A 15 éves és idősebb népesség százalékos megoszlása</i>									
Nőten, hajadon ^{c/}	30,6	24,0	23,5	22,7	17,6	17,2	26,4	20,6	20,2
Házasság ^{d/}	64,5	71,3	71,7	59,1	64,9	65,3	61,7	67,9	68,3
Özvegy	4,0	3,5	3,5	16,6	15,3	15,2	10,6	9,8	9,7
Törvényesen elvált	0,9	1,2	1,3	1,6	2,2	2,3	1,3	1,7	1,8
Összesen	100,0	100,0	100,0	100,0	100,0	100,0	100,0	100,0	100,0

a/ Népszámlálási adatok. - b/ Az 1949. évi népszámlálás megfelelő adataiból az 1949-1956. ill. 1949-1957. évi éves születések, halálozások, kötött és megszünt házasságok, valamint az 1956. ill. az 1956-1957. évi külső vándorlás figyelembevételével számított adatok. - c/ Az ismeretlen családi állapottal együtt. - d/ A különváltan élőkkel együtt. - e/ Lásd a 4. oldalon közölt táblához tartozó c/ jegyzetet.

7. A népesség száma nemek, korcsoportok és családi állapot szerint*
1958. január 1.

Családi állapot	15 éven aluli	15 - 19	20 - 24	25 - 29	30 - 39	40 - 49	50 - 59	60 éves és idősebb ^{a/}	Összesen
	éves								
Férfi									
Nőtlen ^{b/}	1 293 000	352 000	239 000	86 000	54 000	32 000	27 000	17 000	2 100 000
Házass ^{c/}	-	5 000	98 000	274 000	602 000	539 000	509 000	432 000	2 459 000
Özvegy	-	-	-	-	2 000	4 000	17 000	96 000	119 000
Törvényesen elvált	-	-	1 000	5 000	12 000	10 000	10 000	6 000	44 000
Összesen	1 293 000	357 000	338 000	365 000	670 000	585 000	563 000	551 000	4 722 000
Nő									
Hajadon ^{b/}	1 239 000	308 000	112 000	48 000	61 000	48 000	44 000	45 000	1 905 000
Házass ^{c/}	-	53 000	235 000	319 000	647 000	536 000	445 000	287 000	2 522 000
Özvegy	-	-	1 000	2 000	13 000	57 000	115 000	399 000	587 000
Törvényesen elvált	-	1 000	4 000	9 000	20 000	21 000	19 000	15 000	89 000
Összesen	1 239 000	362 000	352 000	378 000	741 000	662 000	623 000	746 000	5 103 000
Férfi és nő együtt									
Nőtlen, hajadon ^{b/}	2 532 000	660 000	351 000	134 000	115 000	80 000	71 000	62 000	4 005 000
Házass ^{c/}	-	58 000	333 000	593 000	1 249 000	1 075 000	954 000	719 000	4 981 000
Özvegy	-	-	1 000	2 000	15 000	61 000	132 000	495 000	706 000
Törvényesen elvált	-	1 000	5 000	14 000	32 000	31 000	29 000	21 000	133 000
Összesen	2 532 000	719 000	690 000	743 000	1 411 000	1 247 000	1 186 000	1 297 000	9 825 000^{d/}
Százalékos megoszlás kor szerint									
FÉRFI									
Nőtlen ^{b/}	61,5	16,8	11,4	4,1	2,6	1,5	1,3	0,8	100,0
Házass ^{c/}	-	0,2	4,0	11,1	24,5	21,9	20,7	17,6	100,0
Özvegy	-	-	-	-	1,7	3,3	14,3	80,7	100,0
Törvényesen elvált	-	-	2,3	11,4	27,3	22,7	22,7	13,6	100,0
Összesen	27,3	7,6	7,2	7,7	14,2	12,4	11,9	11,7	100,0
NŐ									
Hajadon ^{b/}	65,0	16,2	5,9	2,5	3,2	2,5	2,3	2,4	100,0
Házass ^{c/}	-	2,1	9,3	12,6	25,7	21,3	17,6	11,4	100,0
Özvegy	-	-	0,2	0,3	2,2	9,7	19,6	68,0	100,0
Törvényesen elvált	-	1,1	4,5	10,1	22,5	23,6	21,3	16,9	100,0
Összesen	24,2	7,1	6,9	7,4	14,6	13,0	12,2	14,6	100,0
FÉRFI ÉS NŐ EGYÜTT									
Nőtlen, hajadon ^{b/}	63,2	16,5	8,8	3,3	2,9	2,0	1,8	1,5	100,0
Házass ^{c/}	-	1,2	6,7	11,9	25,1	21,6	19,1	14,4	100,0
Özvegy	-	-	0,1	0,3	2,1	8,7	18,7	70,1	100,0
Törvényesen elvált	-	0,7	3,8	10,5	24,1	23,3	21,8	15,8	100,0
Összesen	25,8	7,3	7,0	7,6	14,3	12,7	12,1	13,2	100,0
Százalékos megoszlás családi állapot szerint									
FÉRFI									
Nőtlen ^{b/}	100,0	98,6	70,7	23,5	8,1	5,5	4,8	3,1	44,5
Házass ^{c/}	-	1,4	29,0	75,1	89,8	92,1	90,4	78,4	52,1
Özvegy	-	-	-	-	0,3	0,7	3,0	17,4	2,5
Törvényesen elvált	-	-	0,3	1,4	1,9	1,7	1,8	1,1	0,9
Összesen	100,0	100,0	100,0	100,0	100,0	100,0	100,0	100,0	100,0
NŐ									
Hajadon ^{b/}	100,0	85,1	31,8	12,7	8,2	7,2	7,1	6,0	37,3
Házass ^{c/}	-	14,6	66,8	84,4	87,3	81,0	71,4	38,5	49,4
Özvegy	-	-	0,3	0,5	1,8	8,6	18,5	53,5	11,5
Törvényesen elvált	-	0,3	1,1	2,4	2,7	3,2	3,0	2,0	1,8
Összesen	100,0	100,0	100,0	100,0	100,0	100,0	100,0	100,0	100,0
FÉRFI ÉS NŐ EGYÜTT									
Nőtlen, hajadon ^{b/}	100,0	91,8	50,9	18,0	8,1	6,4	6,0	4,8	40,8
Házass ^{c/}	-	8,1	48,3	79,8	88,5	86,2	80,4	55,4	50,7
Özvegy	-	-	0,1	0,3	1,1	4,9	11,1	38,2	7,2
Törvényesen elvált	-	0,1	0,7	1,9	2,3	2,5	2,5	1,6	1,3
Összesen	100,0	100,0	100,0	100,0	100,0	100,0	100,0	100,0	100,0

a/ Az ismeretlen korúakkal együtt. - b/ Az ismeretlen családi állapotúakkal együtt. - c/ A különváltan élőkkel együtt. - d/ Lásd a 4. oldalon közölt táblához tartozó c/ jegyzetet.

* Az 1949. évi népszámlálás megfelelő adataiból az 1949-1957. évi éves születések, halálozások, kötöt- és megszűnt házasságok, valamint az 1956-1957. évi külső vándorlás figyelembevételével származó adatok.

8. A népesség iskolai végzettsége*

Időpont	Egyetemet, főiskolát végzett		Középfiskolát végzett		Az általános iskola 8 osztályát végezte a/		A 6 éves és idősebb népességből írni-olvasni nem tud b/	
	1 000 fő	a 23 éves és idősebb népesség %-ában	1 000 fő	a 18 éves és idősebb népesség %-ában	1 000 fő	a 14 éves és idősebb népesség %-ában	1 000 fő	a 6 éves és idősebb népesség %-ában
1920. december 31.	73	1,7	210	4,2	641	11,2	1 093	15,2
1930. " 31.	85	1,7	275	4,7	826	12,9	735	9,6
1941. január 31.	103	1,8	326	5,1	1 055	14,9	636	7,6
1949. " 1.	107	1,9	383	5,9	1 456	20,6	498	6,0
1956. " 1./	145	2,4	515	7,5	1 952	26,1

a/ A jelenlegi általános iskola 8 osztályának megfelelő végzettségűek. - b/ A csak olvasni tudókkal és az ismeretlen végzettségűekkel együtt.
* Az 1920-1949. évi adatok népszámlálási eredmények. - Az alacsonyabb végzettségűek száma a felsőbb végzettségűek számát is tartalmazza.

9. A népesség megoszlása városok és községek szerint*

Időpont	Budapest	Városok a/	Városi népesség együtt	Községek	Összesen
<i>A népesség száma</i>					
1900. december 31.	861 434	1 317 529	2 178 963	4 675 452	6 854 415
1910. " 31.	1 110 439	1 487 751	2 598 190	5 013 924	7 612 114
1920. " 31.	1 232 008	1 588 386	2 820 394	5 166 481	7 986 875
1930. " 31.	1 441 601	1 701 545	3 143 146	5 541 963	8 685 109
1941. január 31.	1 712 451	1 851 928	3 564 379	5 751 695	9 316 074
1949. " 1./	1 590 264	1 765 408	3 355 672	5 849 127	9 204 799
1957. " 1./	1 850 000	2 100 000	3 950 000	5 850 000	9 800 000 b/
<i>Százalékos megoszlás</i>					
1900. december 31.	12,6	19,2	31,8	68,2	100,0
1910. " 31.	14,6	19,5	34,1	65,9	100,0
1920. " 31.	15,4	19,9	35,3	64,7	100,0
1930. " 31.	16,6	19,6	36,2	63,8	100,0
1941. január 31.	18,4	19,9	38,3	61,7	100,0
1949. " 1./	17,3	19,2	36,5	63,5	100,0
1957. " 1./	18,9	21,4	40,3	59,7	100,0

a/ Budapest nélkül. - b/ Kerekített adat; a népesség pontos száma 9 803 888.
* Az 1900-1949. évi adatok népszámlálási eredmények, a városok és községek 1957. január 1-i államigazgatási területére átszámítva.

10. A megyei jogú városok és megyék területe és népessége*

Terület (város, megye)	Terület ^a km ²	Népesség száma, 1000 fő		Népsűrűség (1 km ² -re)	
		1949. január 1. a/	1957. január 1. b/	1949. január 1. a/	1957. január 1. b/
Budapest	525	1 590	1 850	3 028	3 523
Debrecen	446	111	130	249	291
Miskolc	224	109	150	487	671
Pécs	145	88	110	609	759
Szeged	112	87	100	776	895
Baranya	4 396	272	300	62	68
Bács - Kiskun	8 361	589	580	70	69
Békés	5 668	472	470	83	83
Borsod - Abaúj - Zemplén	7 024	521	560	74	80
Csongrád	4 150	342	330	83	80
Fejér	4 368	293	350	67	80
Győr - Sopron	4 009	364	390	91	97
Hajdu - Bihar	5 766	387	380	67	66
Heves	3 638	316	320	87	88
Komárom	2 246	221	250	98	111
Nógrád	2 544	215	230	84	90
Pest	6 386	687	750	108	117
Somogy	6 078	364	360	60	59
Szabolcs - Szatmár	5 935	558	560	94	94
Szolnok	5 571	451	450	81	81
Tolna	3 591	270	270	75	75
Vas	3 339	283	270	85	81
Veszprém	5 228	349	370	67	71
Zala	3 280	266	270	81	82
Összesen	93 030	9 205	9 800 b/	99	105
Ebből:					
Budapest	525	1 590	1 850	3 028	3 523
Megyei jogú városok	927	395	490	426	530
Járásai jogú városok	7 905	1 371	1 610	173	204
Községek	83 673	5 849	5 850	70	70

a/ Népszámlálási eredmények, az 1957. január 1-i államigazgatási beosztásnak megfelelően átszámítva. - b/ Kerekített adat; a népesség pontos száma 9 803 888.
* Néhány város és megye területe újabb felmérés, határkiszárazás, község, - vagy községrész - átszámítás következtében módosult, ezért a vonatkozó adatok az előző közlésektől némileg eltérnek.

II. A városok népessége*

Város	1900. dec. 31.	1910. dec. 31.	1920. dec. 31.	1930. dec. 31.	1941. jan. 31.	1949. jan. 1.	1957. jan. 1./
Budapest	861 434	1 110 439	1 232 008	1 441 601	1 712 451	1 590 264	1 850 000
Debrecen	70 377	87 221	97 933	111 778	119 608	110 963	130 000
Miskolc	61 160	76 207	85 151	93 877	114 674	109 124	150 000
Pécs	53 721	60 237	58 808	74 395	88 473	88 302	110 000
Szeged	68 099	79 058	83 868	90 409	92 019	86 640	100 000
Baja	23 642	24 558	22 497	27 669	32 055	27 907	31 000
Balassagyarmat	8 395	10 800	11 367	11 551	11 687	10 831	12 000
Békéscsaba	32 653	37 153	40 915	45 711	48 272	42 118	50 000
Cegléd	28 831	32 401	35 231	35 548	36 208	35 281	39 000
Csongrád	20 874	23 220	23 335	23 416	23 053	22 624	23 000
Eger	25 893	28 052	28 753	30 424	32 482	29 355	34 000
Esztergom	17 869	17 831	17 918	17 304	22 101	20 040	23 000
Gyöngyös	17 301	19 422	19 647	21 213	24 053	21 962	27 000
Győr	38 094	45 083	51 268	52 456	58 431	57 329	68 000
Gyula	22 103	23 913	24 490	24 899	24 901	23 567	25 000
Hajdúböszörmény	24 935	28 017	28 552	28 724	30 163	30 315	32 000
Hajdúnánás	15 884	16 781	17 085	17 990	18 770	18 222	20 000
Hajduszoboszló	15 451	16 093	17 722	17 022	17 651	18 541	21 000
Hatvan	9 848	12 457	14 435	15 454	16 096	16 536	19 000
Hódmezővásárhely	50 673	51 920	50 949	50 583	51 159	48 982	54 000
Jászberény	25 227	27 943	30 738	28 350	28 836	27 526	29 000
Kalocsa	11 380	11 738	12 332	11 880	12 341	11 537	12 000
Kaposvár	18 630	24 572	30 096	33 226	33 515	33 535	43 000
Karcag	20 896	22 996	22 569	24 248	25 551	25 100	27 000
Kazincbarcika	3 137	3 256	3 481	3 773	4 456	5 059	13 000
Kecskemét	43 240	49 587	52 173	54 656	59 548	57 327	67 000
Keszthely	8 164	9 378	10 219	10 621	11 987	11 965	15 000
Kiskunfélegyháza	27 290	28 594	30 528	31 754	31 812	31 470	32 000
Kiskunhalas	15 249	16 604	19 185	21 236	25 509	24 304	25 000
Kisújszállás	13 224	13 538	13 766	14 532	14 461	13 925	15 000
Komárom	2 995	4 031	6 361	7 982	9 290	8 790	10 000
Komló	2 174	2 747	3 260	3 496	5 020	5 932	21 000
Kőszeg	7 930	8 423	8 492	8 537	10 320	8 780	9 000
Makó	31 397	32 078	35 060	33 892	33 737	32 013	34 000
Mezőtúr	22 313	22 825	24 076	24 784	25 166	23 465	24 000
Mohács	13 929	14 870	13 344	14 695	15 442	16 088	18 000
Mosonmagyaróvár	9 461	11 531	13 436	14 977	17 073	16 853	21 000
Nagykanizsa	24 072	26 621	30 172	30 993	31 109	28 772	32 000
Nagykőrös	22 728	23 472	26 106	23 616	24 085	24 422	27 000
Nyíregyháza	28 073	33 444	38 751	46 522	53 917	48 382	56 000
Oroszlány	26 812	28 104	30 112	31 171	31 778	31 429	32 000
Oroszlány	1 663	1 644	1 527	1 473	1 742	3 740	8 000
Ózd	9 074	12 178	11 995	16 374	21 417	24 794	31 000
Pápa	17 426	20 150	19 255	21 356	23 736	21 819	24 000
Salgótarján	15 380	15 329	17 036	19 142	22 303	22 063	25 000
Sátoraljaújhely	16 886	19 940	21 162	18 431	17 848	15 061	16 000
Sopron	35 703	36 721	38 243	39 436	46 120	35 617	37 000
Szekszárd	14 522	15 490	14 470	15 129	15 854	16 317	18 000
Szeniendre	4 822	5 673	5 877	7 210	9 641	9 273	10 000
Szentcsanak	27 134	27 466	28 098	28 887	29 839	29 859	34 000
Székesfehérvár	32 167	36 625	39 109	40 714	47 968	41 534	52 000
Székesváros	24 160	27 417	31 065	37 317	39 897	34 003	43 000
Szombathely	29 595	36 794	41 781	45 918	50 469	47 186	53 000
Székelyváros	3 826	3 958	4 197	3 905	3 981	3 949	34 000
Tata	12 180	11 489	11 552	12 002	12 328	13 199	17 000
Tatabánya	9 657	22 927	28 210	33 146	37 955	40 221	48 000
Törökszemmiklós	17 977	20 575	22 874	23 462	22 372	22 387	24 000
Túrkeve	13 797	13 097	12 973	13 320	13 806	13 301	14 000
Vác	16 740	18 894	19 336	20 960	22 130	21 319	23 000
Vérpalota	6 432	6 581	6 160	6 696	10 189	11 065	18 000
Veszprém	14 114	14 762	15 586	17 792	21 557	18 229	23 000
Zalaegerszeg	10 150	11 235	13 709	13 511	13 967	15 159	18 000

*Az 1900-1949. évi adatok népszámlálási eredmények, a városok 1957. január 1-én államigazgatási területére átszámítva.

II. NÉPMOZGALOM

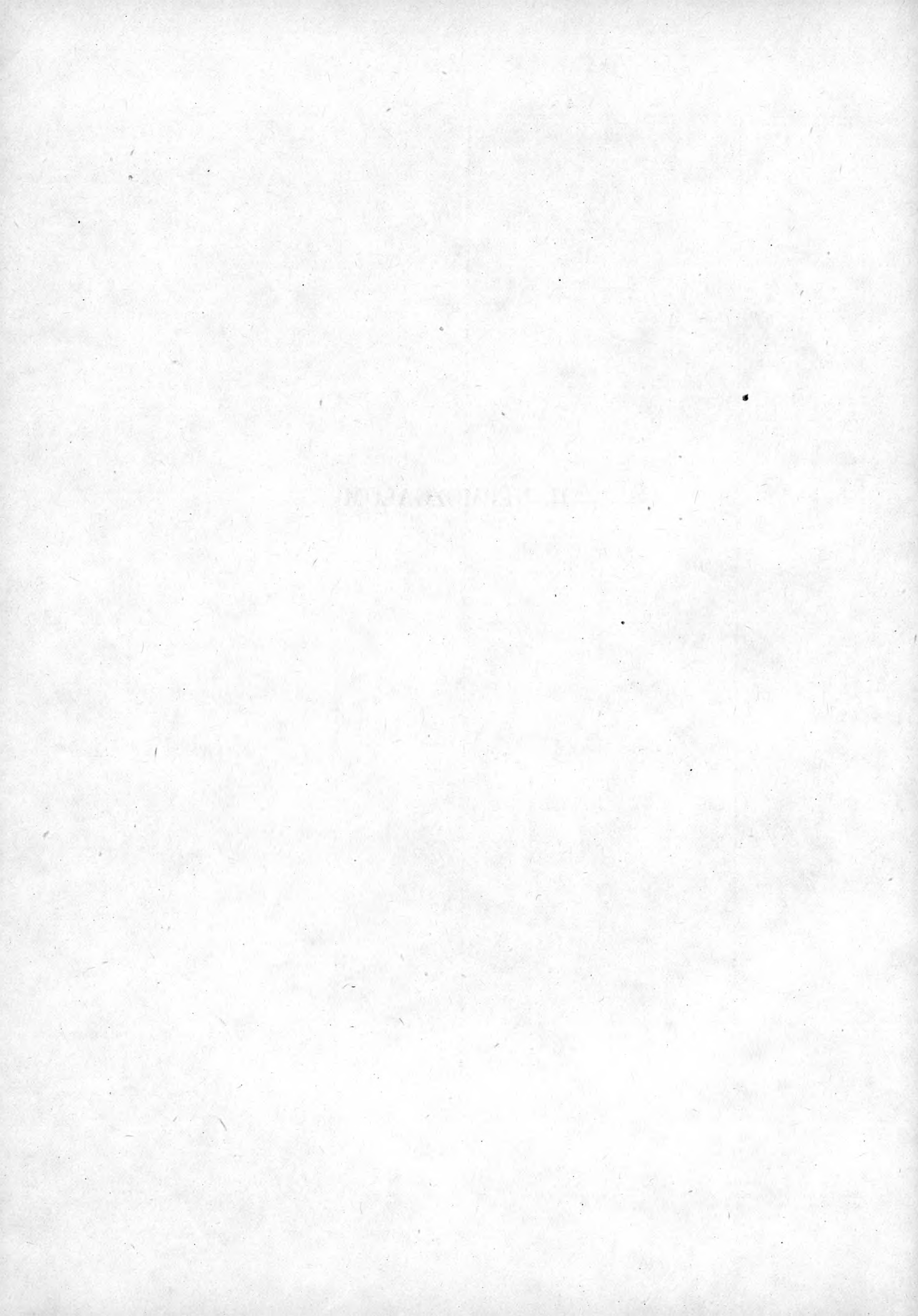

I. A népmozgalom összefoglaló adatai *

Év	Házasság- kötések	Éve- születések	Halálozások	Természetes szaporodás	Év	Házasság- kötések	Éve- születések	Halálozások	Természetes szaporodás
	száma					száma			
1881-1885 évek átlaga	..	246 317	183 236	63 081	1911	69 778	261 375	184 009	77 366
1886-1890 " "	..	255 342	189 103	66 239	1912	69 086	270 804	172 148	98 656
1891-1895 " "	..	257 074	196 647	60 427	1913	69 188	264 418	174 241	90 177
1896-1900 " "	..	262 448	176 416	86 032	1914	58 057	270 690	176 574	94 116
1901-1905 " "	..	260 396	180 332	80 064	1915	27 025	187 734	189 418	- 1 684
1906-1910 " "	..	264 960	177 669	87 291	1916	28 694	135 443	159 810	- 24 367
1911-1915 " "	58 627	251 004	179 278	71 726	1917	34 907	130 817	163 507	- 32 690
1916-1920 " "	77 541	172 209	171 564	645	1918	59 431	127 894	207 395	- 79 501
1921-1925 " "	81 866	240 129	162 503	77 626	1919	160 550	217 431	157 392	60 039
1926-1930 " "	77 987	221 594	144 853	76 741	1920	104 122	249 458	169 717	79 741
1931-1935 " "	75 077	198 025	139 592	58 433	1921	93 310	255 453	170 059	85 394
1936-1940 " "	76 771	182 444	128 867	53 577	1922	87 871	249 279	173 351	75 928
1941-1945 " "	73 944	181 503	152 901	28 602	1923	78 700	238 971	159 287	79 684
1946-1950 " "	101 756	186 861	114 284	72 577	1924	75 060	221 462	167 668	53 794
1951-1955 " "	100 041	203 434	106 800	96 634	1925	74 382	235 480	142 150	93 330
1881	..	232 215	192 216	39 999	1926	76 849	229 484	139 905	89 579
1882	..	241 294	188 778	52 516	1927	77 026	218 548	150 675	67 873
1883	..	247 474	174 953	72 521	1928	79 634	224 693	146 496	78 197
1884	..	256 865	175 431	81 434	1929	78 518	215 463	152 847	62 616
1885	..	253 735	184 800	68 935	1930	77 907	219 784	134 341	85 448
1886	..	261 164	188 910	72 254	1931	76 354	206 925	144 968	61 957
1887	..	255 734	198 584	57 150	1932	71 202	205 529	157 106	48 423
1888	..	253 726	190 251	63 475	1933	73 080	193 911	129 913	63 998
1889	..	260 796	175 554	85 242	1934	78 843	194 279	129 049	65 230
1890	..	245 289	192 218	53 071	1935	75 905	189 479	136 923	52 556
1891	..	255 934	207 973	47 961	1936	77 217	183 369	128 333	55 036
1892	..	249 323	213 293	36 030	1937	80 259	182 449	128 049	54 400
1893	..	261 119	193 254	67 865	1938	74 276	182 206	130 628	51 578
1894	..	259 227	181 821	77 406	1939	80 163	178 633	124 591	54 042
1895	..	259 767	186 893	72 874	1940	71 938	185 562	132 735	52 827
1896	..	260 515	176 903	83 612	1941	79 074	177 047	123 349	53 698
1897	..	263 079	171 899	91 180	1942	73 375	187 187	136 844	50 343
1898	..	258 956	175 334	83 622	1943	75 630	178 320	127 760	50 560
1899	..	261 673	180 583	81 090	1944	68 349	195 868	165 230	30 638
1900	..	268 019	177 363	90 656	1945	73 292	169 091	211 323	- 42 232
1901	..	260 439	166 662	93 777	1946	98 662	169 120	135 486	33 634
1902	..	270 385	179 260	91 125	1947	98 328	187 316	117 537	69 779
1903	..	258 209	179 518	78 691	1948	97 710	191 907	105 780	86 127
1904	..	260 446	172 704	87 742	1949	107 820	190 398	105 718	84 680
1905	..	252 501	203 516	48 985	1950	106 261	195 567	106 902	88 665
1906	..	258 296	176 938	81 358	1951	93 362	190 645	109 998	80 647
1907	..	261 231	180 216	81 015	1952	104 836	185 820	107 443	78 377
1908	..	268 637	177 872	90 765	1953	91 621	206 926	112 039	94 887
1909	..	271 177	184 445	86 732	1954	107 368	223 347	106 670	116 677
1910	..	265 457	168 875	96 582	1955	103 020	210 430	97 848	112 582
					1956	96 133	192 810	104 236	88 574
					1957	97 992	167 202	103 645	63 557

* Az 1881-1944. évi adatok az 1920. évi trianoni békeszerződéssel megállapított területre, a továbbiak az 1947. évi párisi békeszerződéssel megállapított területre vonatkoznak; 1944-ig tartalmazzák tehát az 1947. évi párisi békeszerződéssel Csehszlovákiához csatolt "pozsonyi hídó" három községének (Dunacsún, Horvátjártalu, Oroszvár) adatait is. Az 1914-1918. és az 1941-1945. években a katonahaltottak túlnyomó részét az adatok nem tartalmazzák.

2. Összefoglaló népmozgalmi arányszámok *

Év	Házasság- kötések	Éve- születések	Halálozások	Természetes szaporodás	Év	Házasság- kötések	Éve- születések	Halálozások	Természetes szaporodás
	1000 lakosra					1000 lakosra			
1881-1885 évek átlaga	..	45,0	33,5	11,5	1911	9,1	34,2	24,1	10,1
1886-1890 " "	..	43,7	32,4	11,3	1912	8,9	35,0	22,2	12,8
1891-1895 " "	..	41,7	31,9	9,8	1913	8,8	33,8	22,3	11,5
1896-1900 " "	..	39,9	26,8	13,1	1914	7,3	34,2	22,3	11,9
1901-1905 " "	..	36,9	25,6	11,3	1915	3,4	23,6	23,8	- 0,2
1906-1910 " "	..	35,8	24,0	11,8	1916	3,6	17,0	20,1	- 3,1
					1917	4,4	16,5	20,6	- 4,1
1911-1915 " "	7,5	32,1	22,9	9,2	1918	7,6	16,3	26,4	- 10,1
1916-1920 " "	9,8	21,8	21,7	0,1	1919	20,4	27,6	20,0	7,6
1921-1925 " "	10,0	29,4	19,9	9,5	1920	13,1	31,4	21,4	10,0
1926-1930 " "	9,1	26,0	17,0	9,0	1921	11,6	31,8	21,2	10,6
1931-1935 " "	8,5	22,4	15,8	6,6	1922	10,8	30,8	21,4	9,4
1936-1940 " "	8,4	19,9	14,1	5,8	1923	9,6	29,2	19,5	9,7
1941-1945 " "	7,9	19,4	16,4	3,0	1924	9,1	26,9	20,4	6,5
1946-1950 " "	11,1	20,4	12,5	7,9	1925	8,9	28,3	17,1	11,2
1951-1955 " "	10,4	21,2	11,1	10,1	1926	9,2	27,4	16,7	10,7
					1927	9,1	25,8	17,8	8,0
1881	..	43,4	35,9	7,5	1928	9,3	26,4	17,2	9,2
1882	..	44,7	35,0	9,7	1929	9,1	25,1	17,8	7,3
1883	..	45,3	32,0	13,3	1930	9,0	25,4	15,5	9,9
1884	..	46,3	31,6	14,7					
1885	..	45,1	32,9	12,2	1931	8,8	23,7	16,6	7,1
					1932	8,1	23,4	17,9	5,5
1886	..	45,8	33,1	12,7	1933	8,3	21,9	14,7	7,2
1887	..	44,3	34,4	9,9	1934	8,8	21,8	14,5	7,3
1888	..	43,5	32,6	10,9	1935	8,4	21,1	15,2	5,9
1889	..	44,1	29,7	14,4					
1890	..	41,0	32,1	8,9	1936	8,5	20,3	14,2	6,1
					1937	8,8	20,0	14,1	5,9
1891	..	42,4	34,5	7,9	1938	8,1	19,9	14,3	5,6
1892	..	41,0	35,1	5,9	1939	8,7	19,4	13,5	5,9
1893	..	42,5	31,5	11,0	1940	7,7	20,0	14,3	5,7
1894	..	41,7	29,2	12,5					
1895	..	41,2	29,7	11,5	1941	8,5	18,9	13,2	5,7
					1942	7,8	19,9	14,5	5,4
1896	..	40,8	27,7	13,1	1943	8,0	18,9	13,5	5,4
1897	..	40,6	26,5	14,1	1944	7,2	20,6	17,4	3,2
1898	..	39,4	26,7	12,7	1945	8,1	18,7	23,4	- 4,7
1899	..	39,3	27,1	12,2					
1900	..	39,7	26,3	13,4	1946	10,9	18,7	15,0	3,7
					1947	10,8	20,6	12,9	7,7
1901	..	37,8	24,2	13,6	1948	10,7	21,0	11,6	9,4
1902	..	38,7	25,7	13,0	1949	11,7	20,6	11,4	9,2
1903	..	36,6	25,4	11,2	1950	11,4	21,0	11,5	9,5
1904	..	36,5	24,2	12,3					
1905	..	35,1	28,3	6,8	1951	9,9	20,2	11,7	8,5
					1952	11,0	19,6	11,3	8,3
1906	..	35,6	24,4	11,2	1953	9,6	21,6	11,7	9,9
1907	..	35,7	24,6	11,1	1954	11,1	23,0	11,0	12,0
1908	..	36,3	24,0	12,3	1955	10,5	21,5	10,0	11,5
1909	..	36,2	24,6	11,6					
1910	..	35,1	22,3	12,8	1956	9,8	19,6	10,6	9,0
					1957	10,0	17,0	10,6	6,4

* Lásd a 11. oldalon a a. jelű jegyzetet.

3. A népmozgalom fontosabb adatainak területi részletezése
1957

Terület (város, megye)	Házasság- kötések	Válások	Összes születések	Ebből		Halálozások	Természetes szaporodás	Egy éven alul meghaltak
				élve- születések	halva- születések			
	száma							
Budapest	17 329	7 610 ^{a/}	17 895	17 619	276	17 873	- 254	965
Debrecen	1 231	289	1 961	1 925	36	1 207	718	103
Miskolc	1 472	397	2 210	2 183	27	1 222	961	123
Pécs	1 167	326	1 543	1 518	25	1 181	337	88
Szeged	911	277	1 144	1 122	22	1 093	29	52
Baranya	2 665	318	5 670	5 605	65	3 410	2 195	368
Bács-Kiskun	6 246	793	10 551	10 377	174	6 498	3 879	781
Békés	4 789	621	8 318	8 204	114	5 195	3 009	520
Borsod-Abaúj-Zemplén	5 951	639	12 248	12 083	165	5 669	6 414	753
Csongrád	3 430	491	5 283	5 205	78	3 859	1 346	308
Fejér	3 503	475	7 140	7 045	95	3 466	3 579	440
Győr-Sopron	3 376	326	7 073	6 972	101	4 044	2 928	409
Hajdu-Bihar	4 259	291	9 154	9 031	123	3 884	5 147	486
Heves	3 294	416	5 810	5 730	80	3 638	2 092	377
Komárom	2 592	457	4 950	4 871	79	2 600	2 271	356
Nógrád	2 378	295	4 238	4 189	49	2 459	1 730	373
Pest	7 558	1 390	12 626	12 429	197	7 960	4 469	708
Somogy	3 455	460	6 281	6 160	121	4 584	1 576	516
Szabolcs-Szatmár	6 442	469	14 807	14 552	255	5 570	8 982	1 035
Szolnok	4 741	509	8 360	8 228	132	4 991	3 237	419
Tolna	2 584	289	4 924	4 874	50	2 963	1 911	280
Vas	2 480	163	4 842	4 768	74	3 231	1 537	246
Veszprém	3 597	359	7 675	7 568	107	4 077	3 491	482
Zala	2 542	194	5 011	4 944	67	2 971	1 973	355
Összesen	97 992	17 854	169 714	167 202	2 512	103 645	63 557	10 543
Ebből:								
Budapest	17 329	7 610 ^{a/}	17 895	17 619	276	17 873	- 254	965
Magyarországi városok	4 781	1 289	6 858	6 748	110	4 703	2 045	366
Járásai jogú városok	15 067	3 087	25 832	25 477	355	16 705	8 772	1 687
Községek	60 815	5 868	119 129	117 358	1 771	64 364	52 994	7 525

a/ Azokkal a válásokkal együtt, amelyeknél az utolsó közös lakóhely külföldön volt (95).

4. A népmozgalom fontosabb arányszámainak területi részletezése
1957

Terület (város, megye)	Házasság- kötések	Válások	Élve- születések	Halálozások	Természetes szaporodás	Halva- szülöttek az összes születések %-ában	1 000 élve- szülöttre jut 1 éven alul meghalt	Intézetben történt	
								születések az összes születések százalékában	halálozások az összes halálozások százalékában
	1 000 lakosra								
Budapest	9,3	4,1 ^{a/}	9,5	9,6	- 0,1	1,5	54,8	98,3	59,1
Debrecen	9,5	2,2	14,8	9,3	5,5	1,8	53,5	94,5	35,0
Miskolc	9,8	2,6	14,6	8,1	6,5	1,2	56,3	89,5	36,6
Pécs	10,6	3,0	13,8	10,7	3,1	1,6	58,0	93,4	37,9
Szeged	9,1	2,8	11,2	10,9	0,3	1,9	46,3	96,5	38,5
Baranya	8,9	1,1	18,7	11,4	7,3	1,1	65,7	62,8	17,7
Bács-Kiskun	10,8	1,4	17,9	11,2	6,7	1,6	75,3	67,0	21,5
Békés	10,2	1,3	17,5	11,1	6,4	1,4	63,4	80,2	18,9
Borsod-Abaúj-Zemplén	10,6	1,1	21,6	10,1	11,5	1,3	62,3	63,7	19,3
Csongrád	10,4	1,5	15,8	11,7	4,1	1,5	59,2	81,9	22,2
Fejér	9,9	1,3	19,9	9,8	10,1	1,3	62,5	61,9	23,9
Győr-Sopron	8,7	0,8	17,9	10,4	7,5	1,4	58,7	69,2	24,9
Hajdu-Bihar	11,2	0,8	23,8	10,2	13,6	1,3	53,8	59,5	17,6
Heves	10,3	1,3	17,9	11,4	6,5	1,4	65,8	59,9	19,7
Komárom	10,4	1,8	19,5	10,4	9,1	1,6	73,1	75,3	32,5
Nógrád	10,3	1,3	18,2	10,7	7,5	1,2	89,0	60,1	24,2
Pest	10,1	1,9	16,6	10,6	6,0	1,6	57,0	63,8	22,8
Somogy	9,6	1,3	17,1	12,7	4,4	1,9	83,8	65,1	17,2
Szabolcs-Szatmár	11,5	0,8	26,0	9,9	16,1	1,7	71,1	41,4	17,7
Szolnok	10,5	1,1	18,3	11,1	7,2	1,6	50,9	78,0	17,0
Tolna	9,6	1,1	18,1	11,0	7,1	1,0	57,4	61,0	18,2
Vas	9,2	0,6	17,7	12,0	5,7	1,5	61,6	68,7	24,6
Veszprém	9,7	1,0	20,5	11,0	9,5	1,4	53,7	69,3	24,1
Zala	9,4	0,7	18,3	11,0	7,3	1,3	71,8	60,6	20,1
Összesen	10,0	1,8	17,0	10,6	6,4	1,5	63,1	69,2	28,2
Ebből:									
Budapest	9,3	4,1 ^{a/}	9,5	9,6	- 0,1	1,5	54,8	98,3	59,1
Magyarországi városok	9,8	2,6	13,8	9,6	4,2	1,6	54,2	93,0	37,2
Járásai jogú városok	9,3	1,9	15,7	10,3	5,4	1,4	66,2	89,4	31,3
Községek	10,4	1,0	20,1	11,0	9,1	1,5	64,1	59,1	18,2

a/ Azokkal a válásokkal együtt, amelyeknél az utolsó közös lakóhely külföldön volt.

5. A népmozgalom összefoglaló adatainak havi részletezése

Hónap	Házasságkötések		Éveszületések		Halálozások		Természetes szaporodás		Egy éven ahl meghaltak	
	1956	1957	1956	1957	1956	1957	1956	1957	1956	1957
Január	6 916	6 759	15 681	13 450	8 852	9 294	6 829	4 156	959	858
Február	6 874	7 279	15 695	12 540	10 129	8 674	5 566	3 866	1 069	944
Március	5 933	7 074	17 979	14 305	9 692	10 641	8 287	3 664	1 078	1 095
Április	6 969	6 744	17 066	14 296	9 336	9 097	7 730	5 199	1 083	962
Május	9 903	8 989	17 463	15 265	8 635	8 515	8 828	6 750	1 104	917
Június	5 808	6 824	15 566	14 270	7 765	7 670	7 801	6 600	939	900
Július	5 086	4 855	16 449	14 286	7 581	7 448	8 868	6 838	869	758
Augusztus	6 871	7 049	17 229	15 271	7 101	7 179	10 128	8 092	839	788
Szeptember	7 718	6 759	16 948	14 781	7 074	6 865	9 874	7 916	854	800
Október	10 194	11 967	16 087	14 051	9 067	9 755	7 020	4 296	820	901
November	11 470	14 646	13 941	12 204	10 126	9 417	3 815	2 787	900	783
December	12 391	9 047	12 706	12 483	8 878	9 090	3 828	3 393	818	837
Összesen	96 133	97 992	192 810	167 202	104 236	103 645	88 574	63 557	11 332	10 543
<i>1000 lakosra a/</i>										
Január	8,3	8,1	18,8	16,2	10,6	11,2	8,2	5,0	61	64
Február	8,8	9,7	20,1	16,7	13,0	11,6	7,1	5,1	68	75
Március	7,1	8,5	21,5	17,2	11,6	12,8	9,9	4,4	60	77
Április	8,6	8,4	21,0	17,8	11,5	11,3	9,5	6,5	64	67
Május	11,8	10,8	20,8	18,4	10,3	10,2	10,5	8,2	63	60
Június	7,2	8,5	19,2	17,7	9,6	9,5	9,6	8,2	60	63
Július	6,1	5,8	19,6	17,2	9,0	9,0	10,6	8,2	53	53
Augusztus	8,2	8,5	20,5	18,3	8,5	8,6	12,0	9,7	49	52
Szeptember	9,5	8,4	20,8	18,3	8,7	8,5	12,1	9,8	50	54
Október	12,1	14,4	19,1	16,9	10,8	11,7	8,3	5,2	51	64
November	14,1	18,1	17,2	15,1	12,5	11,7	4,7	3,4	65	64
December	14,9	10,8	15,3	15,0	10,7	10,9	4,6	4,1	64	67
Összesen	9,8	10,0	19,6	17,0	10,6	10,6	9,0	6,4	59	63
<i>Napi átlag</i>										
Január	223	218	506	434	286	300	220	134	31	28
Február	237	260	541	448	349	310	192	138	37	34
Március	191	228	580	461	313	343	267	118	35	35
Április	232	225	569	477	311	303	258	174	36	32
Május	319	290	563	492	278	275	285	217	36	30
Június	194	227	519	476	259	256	260	220	31	30
Július	164	157	531	461	245	240	286	221	28	24
Augusztus	222	227	556	493	229	232	327	261	27	25
Szeptember	259	225	565	493	236	229	329	264	28	27
Október	329	386	519	453	292	315	227	138	26	29
November	382	488	465	407	338	314	127	93	30	26
December	400	292	410	403	286	293	124	110	26	27
Összesen	263	268	527	458	285	284	242	174	31	29
<i>Százalékos megoszlás</i>										
Január	7,2	6,9	8,1	8,1	8,5	8,9	7,7	6,5	8,5	8,1
Február	7,2	7,4	8,1	7,5	9,7	8,4	6,3	6,1	9,4	9,0
Március	6,2	7,2	9,3	8,6	9,3	10,3	9,4	5,8	9,5	10,4
Április	7,3	6,9	8,9	8,5	9,0	8,8	8,7	8,2	9,6	9,1
Május	10,3	9,2	9,1	9,1	8,3	8,2	10,0	10,6	9,8	8,7
Június	6,0	7,0	8,1	8,5	7,4	7,4	8,8	10,4	8,3	8,5
Július	5,3	4,9	8,5	8,6	7,3	7,2	10,0	10,8	7,7	7,2
Augusztus	7,1	7,2	8,9	9,1	6,8	6,9	11,4	12,7	7,4	7,5
Szeptember	8,0	6,9	8,8	8,8	6,8	6,6	11,2	12,4	7,5	7,6
Október	10,6	12,2	8,4	8,4	8,7	9,4	7,9	6,8	7,2	8,6
November	11,9	15,0	7,2	7,3	9,7	9,1	4,3	4,4	7,9	7,4
December	12,9	9,2	6,6	7,5	8,5	8,8	4,3	5,3	7,2	7,9
Összesen	100,0	100,0	100,0	100,0	100,0	100,0	100,0	100,0	100,0	100,0

a/ Az 1 éven ahl meghaltak 1000 éveszülötre számítva.

HÁZASSÁGKÖTÉSEK

15

6. A házasságok mérlege

Év	Házasságkötések száma	Megszűnt házasságok száma			Meggkötött és megszűnt házasságok különbsége (+ -)	1 000 lakosra jutó						1 000 házasságkötésre jut megszűnt házasság			1 000 fennálló házasságra jutó válás
		halál	válás	összesen		házas-ságkötés	megszűnt házasság			megkötött és megszűnt házasságok különbsége (+ -)	halál	válás	összesen		
							halál	válás	összesen						
		által				által			által						
1921	93 310	45 506	6 188	51 694	41 616	11,6	5,7	0,8	6,5	5,1	487,7	66,3	554,0	3,8	
1930	77 907	44 337	5 495	49 832	28 075	9,0	5,1	0,6	5,7	3,3	569,1	70,5	639,6	2,6	
1938	74 276	48 133	5 754	53 887	20 389	8,1	5,3	0,6	5,9	2,2	648,0	77,5	725,5	2,8	
1945	73 292	80 280	1 979	82 259	- 8 967	8,1	8,9	0,2	9,1	- 1,0	1 095,3	27,0	1 122,3	..	
1946	98 662	52 628	8 347	60 975	37 687	10,9	5,8	0,9	6,7	4,2	533,4	84,6	618,0	..	
1947	98 328	45 523	9 256	54 779	43 549	10,8	5,0	1,0	6,0	4,8	463,0	94,1	557,1	..	
1948	97 710	41 983	11 058	53 041	44 669	10,7	4,6	1,2	5,8	4,9	429,6	113,2	542,8	..	
1949	107 820	42 417	12 556	54 973	52 847	11,7	4,6	1,4	6,0	5,7	393,4	116,5	509,9	5,8	
1950	106 261	43 874	11 263	55 137	51 124	11,4	4,7	1,2	5,9	5,5	412,9	106,0	518,9	5,0	
1951	93 362	45 409	11 262	56 671	36 691	9,9	4,8	1,2	6,0	3,9	486,4	120,6	607,0	4,9	
1952	104 836	46 177	13 514	59 691	45 145	11,0	4,9	1,4	6,3	4,7	440,5	128,9	569,4	5,8	
1953	91 621	46 336	9 021	55 357	36 264	9,6	4,8	1,0	5,8	3,8	505,7	98,5	604,2	3,8	
1954	107 368	43 207	12 144	55 351	52 017	11,1	4,5	1,2	5,7	5,4	402,4	113,1	515,5	5,0	
1955	103 020	41 101	15 989	57 090	45 930	10,5	4,2	1,6	5,8	4,7	399,0	155,2	554,2	6,5	
1956	96 133	44 625	12 479	57 104	39 029	9,8	4,5	1,3	5,8	4,0	464,2	129,8	594,0	5,0	
1957	97 992	45 442	17 854	63 296	34 696	10,0	4,6	1,8	6,4	3,6	463,7	182,2	645,9	7,1	

7. A házasságkötések havi alakulásának területi részletezése 1957

Terület (város, megye)	Jan.	Febr.	Márc.	Ápr.	Máj.	Jún.	Júl.	Aug.	Szept.	Okt.	Nov.	Dec.	Összesen
Budapest	1 351	1 092	1 316	1 238	1 308	1 629	1 432	1 874	1 444	1 362	1 409	1 874	17 329
Debrecen	82	82	109	75	116	93	91	108	81	99	131	164	1 231
Miskolc	76	85	107	101	122	150	131	173	137	142	128	120	1 472
Pécs	81	69	86	95	101	96	96	128	93	99	98	125	1 167
Szeged	53	72	53	57	94	90	72	103	70	96	86	65	911
Baranya	191	273	207	175	265	169	125	130	160	354	431	185	2 665
Bács-Kiskun	388	470	401	343	522	341	195	318	294	919	1 489	566	6 246
Békés	299	344	374	276	411	270	189	319	380	660	790	477	4 789
Borsod-Abaúj-Zemplén	312	372	402	423	754	408	236	427	473	837	848	459	5 951
Csongrád	214	203	246	193	414	224	113	239	267	482	560	275	3 430
Fejér	230	260	212	295	320	210	147	217	234	578	558	242	3 303
Győr-Sopron	234	320	215	304	345	286	145	254	259	331	419	264	3 376
Hajdú-Bihar	391	365	475	187	366	189	143	202	235	348	764	594	4 259
Heves	134	168	169	198	348	209	128	223	260	709	574	174	3 294
Komárom	163	204	176	208	235	197	123	210	177	288	363	248	2 592
Nógrád	77	123	127	134	241	151	107	181	200	492	432	113	2 378
Pest	419	509	512	441	665	502	342	526	494	1 298	1 332	518	7 558
Somogy	331	375	226	272	358	229	146	168	152	323	555	320	3 455
Szabolcs-Szatmár	595	625	512	474	445	303	244	305	317	600	1 169	853	6 442
Szolnok	236	223	313	280	419	286	161	294	350	915	873	391	4 741
Tolna	173	220	203	190	266	153	103	140	140	328	475	193	2 584
Vas	152	204	172	263	281	204	126	195	207	205	255	216	2 480
Veszprém	247	317	271	314	342	277	167	196	245	333	530	358	3 597
Zala	330	304	190	208	251	158	93	119	90	169	377	253	2 542
Összesen	6 759	7 279	7 074	6 744	8 989	6 824	4 855	7 049	6 759	11 967	14 646	9 047	97 992
Ebből:													
Budapest	1 351	1 092	1 316	1 238	1 308	1 629	1 432	1 874	1 444	1 362	1 409	1 874	17 329
Magyarországi városok	292	308	355	328	433	429	390	512	381	436	443	474	4 781
Járásai jogú városok	919	991	1 154	1 108	1 342	1 148	916	1 361	1 208	1 638	1 806	1 476	15 067
Községek	4 197	4 888	4 249	4 070	5 906	3 618	2 117	3 302	3 726	8 531	10 988	5 223	60 815

8. A házasságot kötött személyek száma életkor szerint

Korcsoport	Házasságot kötött személyek száma					Százalékos megoszlás				
	1938	1949	1955	1956	1957	1938	1949	1955	1956	1957
Férj										
20 éven aluli	2 358	3 405	5 007	5 160	4 939	3,2	3,2	4,8	5,4	5,1
20 - 24 éves	16 776	35 753	36 537	37 694	41 143	22,6	33,2	35,5	39,2	42,0
25 - 29 "	29 511	37 848	30 389	27 960	26 000	39,7	35,1	29,5	29,1	26,5
30 - 34 "	12 374	10 860	11 459	9 814	9 135	16,6	10,1	11,1	10,2	9,3
35 - 39 "	5 713	8 407	4 323	4 120	4 537	7,7	7,8	4,2	4,3	4,6
40 - 49 "	4 366	7 088	8 217	5 909	5 947	5,9	6,5	8,0	6,1	6,1
50 - 59 "	2 005	2 854	4 513	3 432	3 973	2,7	2,6	4,4	3,6	4,1
60 éves és idősebb ^{a/}	1 173	1 605	2 570	2 044	2 318	1,6	1,5	2,5	2,1	2,3
Férjek összesen	74 276	107 820	103 020	96 133	97 992	100,0	100,0	100,0	100,0	100,0
Feleség										
17 éven aluli	4 153	3 797	4 045	4 322	4 787	5,6	3,5	3,9	4,5	4,9
17 - 19 éves	18 138	24 593	25 110	26 016	27 792	24,4	22,8	24,4	27,1	28,4
20 - 24 "	21 299	41 960	37 472	35 972	35 222	28,7	39,0	36,4	37,4	36,0
25 - 29 "	15 789	20 215	14 124	12 321	11 515	21,2	18,7	13,7	12,8	11,7
30 - 34 "	6 655	5 760	8 218	6 586	6 477	9,0	5,3	8,0	6,9	6,6
35 - 39 "	3 530	5 053	3 740	3 286	3 883	4,7	4,7	3,6	3,4	4,0
40 - 49 "	3 322	4 370	6 333	4 695	4 843	4,5	4,1	6,1	4,9	4,9
50 éves és idősebb ^{a/}	1 390	2 072	3 978	2 935	3 473	1,9	1,9	3,9	3,0	3,5
Feleségek összesen	74 276	107 820	103 020	96 133	97 992	100,0	100,0	100,0	100,0	100,0

a/ Az ismeretlen korúakkal együtt.

9. Házasságkötési arányszámok életkor szerint *

(Tiszított házasságkötési arányszámok)

Év	Férfi						Nő					
	20-24	25-29	30-39	40-49	50-59	20-59 éves	15-19	20-24	25-29	30-39	40-49	15-49 éves
	éves					összesen	éves					összesen
1930-1931 évek átlaga	88,9	163,5	135,4	89,8	47,5	110,0	57,4	142,3	113,4	57,7	18,9	77,3
1941	61,3	190,6	137,0	77,9	43,9	110,9	58,3	188,7	139,3	73,1	23,2	84,7
1948-1949 évek átlaga	119,0	220,8	161,1	80,9	51,3	138,7	77,9	204,5	152,7	65,9	25,6	101,8
1953	114,0	239,8	189,1	99,3	59,2	141,2	82,4	225,7	165,3	91,1	30,6	109,0
1954	134,4	279,5	224,8	142,8	88,0	170,0	93,2	272,6	199,3	118,0	44,0	130,4
1955	130,6	283,1	221,2	142,6	85,3	167,7	92,5	271,6	203,6	121,4	43,7	129,3
1956	141,3	280,7	203,0	112,9	64,9	164,6	97,6	278,4	190,4	103,6	34,1	126,3
1957	166,0	281,7	203,2	124,9	74,6	178,5	105,4	292,2	189,9	110,1	37,4	132,5

* A megfelelő korcsoportba tartozó 1 000 nem házas férfira, ill. nőre jutó azonos korú, nemű házastulók száma.

10. A házasságot kötött személyek életkora egymással összevetve
1957

A férj életkora	A feleség életkora								Férjek összesen
	17 éven aluli	17-19	20-24	25-29	30-34	35-39	40-49	50 éves és idősebb ^{a/}	
	éves								
20 éven aluli	948	2 676	1 133	135	39	5	2	1	4 939
20 - 24 éves	3 001	17 229	13 099	2 231	418	121	38	6	41 143
25 - 29 "	754	6 896	12 206	4 433	1 261	362	79	9	26 000
30 - 34 "	71	809	2 833	2 812	1 740	633	225	12	9 135
35 - 39 "	9	122	675	1 166	1 363	804	367	31	4 537
40 - 49 "	4	44	226	600	1 320	1 456	1 930	367	5 947
50 - 59 "	-	15	45	116	289	433	1 766	1 309	3 973
60 éves és idősebb ^{a/}	-	1	5	22	47	69	436	1 738	2 318
Feleségek összesen	4 787	27 792	35 222	11 515	6 477	3 883	4 843	3 473	97 992
Százalékos megoszlás									
20 éven aluli	1,0	2,7	1,2	0,1	0,1	0,0	0,0	0,0	5,1
20 - 24 éves	3,1	17,6	18,5	2,3	0,4	0,1	0,0	0,0	42,0
25 - 29 "	0,7	7,1	12,4	4,5	1,3	0,4	0,1	0,0	26,5
30 - 34 "	0,1	0,8	2,9	2,9	1,8	0,6	0,2	0,0	9,3
35 - 39 "	0,0	0,1	0,7	1,2	1,4	0,8	0,4	0,0	4,6
40 - 49 "	0,0	0,1	0,2	0,6	1,3	1,5	2,0	0,4	6,1
50 - 59 "	-	0,0	0,1	0,1	0,3	0,5	1,8	1,3	4,1
60 éves és idősebb ^{a/}	-	0,0	0,0	0,0	0,0	0,1	0,4	1,8	2,3
Feleségek összesen	4,9	28,4	36,0	11,7	6,6	4,0	4,9	3,5	100,0

a/ Az ismeretlen korúakkal együtt.

11. A házasságot kötött személyek száma családi állapot szerint

A férj családi állapota	A feleség családi állapota									Férjek összesen		
	Hajadon			Özvegy			Elvált			1955	1956	1957
	1955	1956	1957	1955	1956	1957	1955	1956	1957			
Nőtlen	76 856	74 209	74 389	2 385	1 702	1 672	5 191	4 492	4 816	84 432	80 403	80 877
Özvegy	2 304	1 718	1 847	2 455	2 015	2 217	1 272	1 009	1 175	6 031	4 742	5 239
Elvált	7 090	6 192	6 355	1 830	1 481	1 635	3 637	3 315	3 886	12 557	10 988	11 876
Feleségek összesen	86 250	82 119	82 591	6 670	5 198	5 524	10 100	8 816	9 877	103 020	96 133	97 992
<i>Százalékos megoszlás a feleség családi állapota szerint</i>												
Nőtlen	89,1	90,4	90,1	35,8	32,7	30,3	51,4	51,0	48,8	82,0	83,7	82,5
Özvegy	2,7	2,1	2,2	36,8	38,8	40,1	12,6	11,4	11,9	5,8	4,9	5,4
Elvált	8,2	7,5	7,7	27,4	28,5	29,6	36,0	37,6	39,3	12,2	11,4	12,1
Feleségek összesen	100,0	100,0	100,0	100,0	100,0	100,0	100,0	100,0	100,0	100,0	100,0	100,0
<i>Százalékos megoszlás a férj családi állapota szerint</i>												
Nőtlen	91,0	92,3	92,0	2,8	2,1	2,1	6,2	5,6	5,9	100,0	100,0	100,0
Özvegy	38,2	36,2	35,3	40,7	42,5	42,3	21,1	21,3	22,4	100,0	100,0	100,0
Elvált	56,4	56,3	53,5	14,6	13,5	13,8	29,0	30,2	32,7	100,0	100,0	100,0
Feleségek összesen	83,7	85,4	84,3	6,5	5,4	5,6	9,8	9,2	10,1	100,0	100,0	100,0

12. Házasságkötési arányszámok családi állapot szerint *

Év	Férfi				Nő			
	Nőtlen	Özvegy	Elvált	Összes nem házas	Hajadon	Özvegy	Elvált	Összes nem házas
1930-1931 évek átlaga	63,8	60,2	182,5	65,3	81,3	9,3	73,3	56,1
1941	63,3	45,4	147,9	63,2	85,1	7,7	73,1	55,9
1948-1949 évek átlaga	88,3	53,2	257,4	88,8	107,6	12,5	106,5	68,8
1950	95,0	46,4	253,3	94,4	114,6	13,9	106,5	72,6
1951	84,4	40,2	227,3	84,0	102,2	11,6	101,2	64,4
1952	93,1	51,5	300,7	95,6	114,4	13,7	130,5	73,0
1953	84,6	42,3	220,8	84,6	104,4	10,4	97,9	64,4
1954	98,3	52,6	309,6	100,6	123,3	12,2	129,5	76,5
1955	95,0	49,5	316,0	98,0	121,0	11,3	127,5	74,4
1956	94,3	39,3	272,9	94,8	118,5	8,8	107,4	70,4
1957	99,3	43,7	285,0	100,4	122,6	9,4	115,3	72,7

* Ezer 15 éves és idősebb megtelelő családi állapotú férfira, ill. nőre jutó azonos nemű és családi állapotú házasságkötők száma.

13. A házasságot kötött személyek átlagos életkora családi állapot szerint

Családi állapot	1955			1956			1957		
	A férjek	A feleségek	A férjek és feleségek átlagos életkora közötti különbség, év	A férjek	A feleségek	A férjek és feleségek átlagos életkora közötti különbség, év	A férjek	A feleségek	A férjek és feleségek átlagos életkora közötti különbség, év
Nőtlen, hajadon	26,3	22,9	3,4	25,7	22,3	3,4	25,4	22,1	3,3
Özvegy	52,2	43,5	8,7	52,2	43,9	8,3	52,6	47,2	5,4
Elvált	39,0	34,1	4,9	38,1	33,3	4,8	38,9	33,8	5,1
Összesen	29,3	25,3	4,0	28,4	24,4	4,0	28,5	24,6	3,9

14. A házasságot kötött személyek száma nem, életkor és családi állapot szerint
1957

Életkor	A házasságot kötött							
	nőlen	özvegy	elvált	összes	hajadon	özvegy	elvált	összes
	férflak száma				nők száma			
15 éven aluli	-	-	-	-	164	-	-	164
15 éves	-	-	-	-	950	-	-	950
16 "	26	-	-	26	3 673	-	-	3 673
17 "	263	-	-	263	6 777	2	9	6 788
18 "	1 313	-	1	1 314	9 873	9	52	9 934
19 "	3 330	-	6	3 336	10 966	11	93	11 070
20 "	4 600	1	15	4 616	10 136	15	168	10 319
21 "	4 704	2	26	4 732	8 536	22	220	8 778
22 "	8 641	11	80	8 732	6 584	35	347	6 966
23 "	12 160	9	197	12 366	4 827	45	392	5 264
24 "	10 424	22	251	10 697	3 408	54	433	3 895
25 "	7 643	21	328	7 992	2 663	49	425	3 137
26 "	5 862	25	380	6 267	2 162	70	503	2 735
27 "	4 483	32	427	4 952	1 633	62	487	2 182
28 "	3 399	43	433	3 875	1 323	65	470	1 858
29 "	2 413	44	457	2 914	1 095	63	445	1 603
30 "	1 820	54	481	2 355	1 006	93	452	1 551
31 "	1 538	63	511	2 112	902	102	440	1 444
32 "	1 252	54	457	1 763	740	114	378	1 232
33 "	1 026	66	435	1 527	646	133	362	1 141
34 "	833	77	468	1 378	575	185	369	1 109
35 "	753	73	496	1 322	486	205	360	1 051
36 "	521	63	470	1 054	408	216	323	947
37 "	537	79	454	1 070	385	207	334	926
38 "	291	63	274	628	203	156	195	554
39 "	177	39	247	463	156	104	145	405
40 "	186	56	221	463	162	110	127	399
41 "	171	72	236	479	162	129	124	415
42 "	249	97	346	692	191	175	206	572
43 "	221	114	361	696	208	205	196	609
44 "	258	111	334	703	158	199	204	561
45 "	217	124	322	663	133	178	185	496
46 "	176	137	285	598	170	168	161	499
47 "	154	140	271	565	143	163	138	444
48 "	156	150	281	587	114	189	136	439
49 "	130	157	214	501	118	175	116	409
50 "	104	147	224	475	94	164	97	355
51 "	101	139	193	433	74	144	99	317
52 "	73	170	176	419	63	119	79	261
53 "	93	166	170	429	62	131	92	285
54 "	87	164	161	412	57	127	67	251
55 "	60	180	152	392	44	109	61	214
56 "	58	175	122	355	41	116	64	221
57 "	48	188	140	376	45	103	42	190
58 "	53	184	117	354	47	114	51	212
59 "	30	196	102	328	44	92	39	175
60 "	25	149	98	272	30	92	32	154
61 "	36	127	69	232	16	66	26	108
62 "	28	141	50	219	23	65	36	124
63 "	24	122	48	194	18	62	19	99
64 "	20	116	42	178	20	55	19	94
65 "	19	104	35	158	17	51	13	81
66 "	14	96	37	147	10	42	11	63
67 "	11	78	27	116	8	40	2	50
68 "	5	84	27	116	7	26	10	43
69 "	3	78	31	112	5	22	5	32
70 "	9	72	17	98	2	18	3	23
71 "	5	62	11	78	6	17	4	27
72 "	13	63	9	85	1	12	3	16
73 "	3	50	15	68	3	11	2	16
74 "	2	39	9	50	6	7	3	16
75 "	-	38	7	45	-	12	2	14
76 "	4	32	8	44	1	5	-	6
77 "	1	26	4	31	-	2	-	2
78 "	2	10	-	12	1	4	1	6
79 "	2	14	1	17	1	1	-	2
80 éves és idősebb ^{a/}	7	30	9	46	9	7	-	16
Összesen	80 877	5 239	11 876	97 992	82 591	5 524	9 877	97 992

a/ Az ismeretlen korokkal együtt.

15. Házasságkötési arányszámok nem, életkor és családi állapot szerint *
1957

Korcsoport	Férfi				Nő			
	Nőtlen	Özvegy	Elvált	Összes nem házas	Hajadon	Özvegy	Elvált	Összes nem házas
15 - 19 éves	14,2	-	437,5	14,2	105,0	183,3	426,6	105,4
20 - 24 "	164,2	833,3	631,5	166,0	289,0	181,0	420,7	292,2
25 - 29 "	271,3	846,2	465,1	281,7	178,9	129,4	269,5	189,9
30 - 39 "	161,7	260,4	399,3	203,2	90,3	107,6	175,0	110,1
40 - 49 "	57,9	244,9	294,3	124,9	31,1	28,8	77,7	37,4
50 éves és idősebb	21,4	28,8	132,8	36,5	8,4	3,6	26,5	5,5
15 éves és idősebb összesen	99,3	43,7	285,0	100,4	122,6	9,4	115,3	72,7

* Ezer megfelelő korú és családi állapotú nem házas férfira, ill. nőre jutó azonos nemű, korú és családi állapotú házasulók száma.

16. A házasságot kötött személyek száma családi állapot és a házasságkötés sorrendje szerint
1957

Férfj	Feleség	Hajadon	Özvegy				Elvált				Összesen
			másodsor	harmadsor	negyedszer és ennél többször	együtt	másodsor	harmadsor	negyedszer és ennél többször	együtt	
			kötött házasságot				kötött házasságot				
Nőtlen		74 389	1 636	36	-	1 672	4 680	135	1	4 816	80 877
Özvegy											
	másodsor kötött házasságot	1 780	1 971	97	5	2 073	1 022	75	2	1 099	4 952
	harmadsor kötött házasságot	66	112	26	-	138	56	14	1	71	275
	negyedszer és ennél többször kötött házasságot	1	4	1	1	6	4	1	-	5	12
	Együtt	1 847	2 087	124	6	2 217	1 082	90	3	1 175	5 239
Elvált											
	másodsor kötött házasságot	6 120	1 443	42	4	1 489	3 460	131	4	3 595	11 204
	harmadsor kötött házasságot	225	121	17	-	138	218	55	2	275	638
	negyedszer és ennél többször kötött házasságot	10	8	-	-	8	14	1	1	16	34
	Együtt	6 355	1 572	59	4	1 635	3 692	187	7	3 886	11 876
	Összesen	82 591	5 295	219	10	5 524	9 454	412	11	9 877	97 992

17. Az újr házasulók számának alakulása

Év	Házasságkötések száma					Százalékos megoszlás				
	Összesen	Ebből előzőleg			Ujra-házasulók házasságkötései összesen	Összesen	Ebből előzőleg			Ujra-házasulók házasságkötései összesen
		egyik fél sem volt házas	az egyik fél házas volt	mindkét fél házas volt			egyik fél sem volt házas	az egyik fél házas volt	mindkét fél házas volt	
1938	74 276	60 010	10 021	4 245	14 266	100,0	80,8	13,5	5,7	19,2
1947	98 328	77 932	13 716	6 680	20 396	100,0	79,3	13,9	6,8	20,7
1948	97 710	77 561	13 894	6 255	20 149	100,0	79,4	14,2	6,4	20,6
1949	107 820	84 627	16 152	7 041	23 193	100,0	78,5	15,0	6,5	21,5
1950	106 261	83 388	15 731	7 142	22 873	100,0	78,5	14,8	6,7	21,5
1951	93 362	72 541	14 193	6 628	20 821	100,0	77,7	15,2	7,1	22,3
1952	104 836	77 756	18 276	8 804	27 080	100,0	74,2	17,4	8,4	25,8
1953	91 621	70 917	13 864	6 840	20 704	100,0	77,4	15,1	7,5	22,6
1954	107 368	80 903	17 280	9 185	26 465	100,0	75,4	16,1	8,5	24,6
1955	103 020	76 856	16 970	9 194	26 164	100,0	74,6	16,5	8,9	25,4
1956	96 133	74 209	14 104	7 820	21 924	100,0	77,2	14,7	8,1	22,8
1957	97 992	74 389	14 690	8 913	23 603	100,0	75,9	15,0	9,1	24,1
Ebből:										
Budapest	17 329	8 979	4 990	3 360	8 350	100,0	51,8	28,8	19,4	48,2
A többi város	19 848	14 100	3 609	2 139	5 748	100,0	71,0	18,2	10,8	29,0
Községek	60 815	51 310	6 091	3 414	9 505	100,0	84,4	10,0	5,6	15,6

18. Házasságot kötött férfiak száma életkor és foglalkozási viszony szerint
1957

Foglalkozási viszony	A férj életkora								Férjek összesen
	20 éven aluli	20 - 24	25 - 29	30 - 34	35 - 39	40 - 49	50 - 59	60 éves és idősebb ^{a/}	
	éves								
Mezőgazdasági önálló ^{b/}	659	7 335	4 680	1 620	684	968	767	525	17 238
Egyéb önálló ^{b/}	49	534	511	325	251	372	271	183	2 496
Mezőgazdaságban alkalmazott fizikai dolgozó ^{c/}	719	4 695	2 255	637	284	331	205	121	9 247
Egyéb fizikai dolgozó ^{c/}	3 087	22 305	12 101	4 098	2 060	2 823	1 886	1 009	49 371
Szellemi dolgozó ^{d/}	180	4 798	5 596	2 154	1 090	1 170	645	355	15 988
Mezőgazdasági termelészövetkezeti tag ^{e/}	191	1 034	452	170	83	138	109	74	2 251
Kisipari termelészövetkezeti tag ^{e/}	47	427	390	128	82	137	76	29	1 316
Ismeretlen	7	15	15	3	3	8	12	22	85
Összesen	4 939	41 143	26 000	9 135	4 537	5 947	3 973	2 318	97 992

a/ Az ismeretlen korúakkal együtt. - b/ A segítő családtagokkal együtt. - c/ A nyugdíjasokkal együtt. - d/ A nyugdíjasokkal együtt, a termelészövetkezők szellemi dolgozóit nélkül. - e/ A segítő családtagokkal és az alkalmazottakkal (fizikai és szellemi) együtt.

19. Házasságot kötött nők száma életkor és foglalkozási viszony szerint
1957

Foglalkozási viszony	A feleség életkora								Feleségek összesen
	17 éven aluli	17 - 19	20 - 24	25 - 29	30 - 34	35 - 39	40 - 49	50 éves és idősebb ^{a/}	
	éves								
Mezőgazdasági önálló ^{b/}	1 720	9 943	10 907	2 793	1 419	751	975	829	29 337
Egyéb önálló ^{b/}	110	496	431	181	162	136	230	174	1 920
Mezőgazdaságban alkalmazott fizikai dolgozó ^{c/}	519	2 564	2 356	648	334	217	237	181	7 056
Egyéb fizikai dolgozó ^{c/}	1 906	10 061	11 624	4 368	2 676	1 674	2 305	1 667	36 281
Szellemi dolgozó ^{d/}	190	2 980	8 304	3 081	1 622	938	849	453	18 417
Mezőgazdasági termelészövetkezeti tag ^{e/}	291	1 331	1 194	292	142	88	130	90	3 558
Kisipari termelészövetkezeti tag ^{e/}	37	332	337	126	106	68	106	53	1 165
Ismeretlen	14	85	69	26	16	11	11	26	258
Összesen	4 787	27 792	35 222	11 515	6 477	3 883	4 843	3 473	97 992

a/ Az ismeretlen korúakkal együtt. - b/ A segítő családtagokkal együtt. - c/ A nyugdíjasokkal együtt. - d/ A nyugdíjasokkal együtt, a termelészövetkezők szellemi dolgozóit nélkül. - e/ A segítő családtagokkal és az alkalmazottakkal (fizikai és szellemi) együtt.

* A házasságuk előtt elhaltott nők besorolása a házasságkötés előtti elhaltójának foglalkozása alapján történt.

20. Házasságkötések a férj és a feleség foglalkozási viszonya szerint
1957

A férj foglalkozási viszonya	A feleség foglalkozási viszonya								Férjek összesen
	Mezőgazdasági önálló ^{a/}	Egyéb önálló ^{a/}	Mezőgazdaságban alkalmazott fizikai dolgozó ^{b/}	Egyéb fizikai dolgozó ^{b/}	Szellemi dolgozó ^{c/}	Mezőgazdasági termelészövetkezeti tag ^{d/}	Kisipari termelészövetkezeti tag ^{d/}	Ismeretlen	
Mezőgazdasági önálló ^{a/}	13 874	149	874	1 361	386	500	69	25	17 238
Egyéb önálló ^{a/}	738	581	106	598	376	55	32	10	2 496
Mezőgazdaságban alkalmazott fizikai dolgozó ^{b/}	3 188	116	3 564	1 338	412	543	51	35	9 247
Egyéb fizikai dolgozó ^{b/}	9 234	743	2 060	28 821	6 746	1 075	558	134	49 371
Szellemi dolgozó ^{c/}	1 534	272	234	3 382	10 181	146	206	33	15 988
Mezőgazdasági termelészövetkezeti tag ^{d/}	505	17	174	272	60	1 204	16	3	2 251
Kisipari termelészövetkezeti tag ^{d/}	259	38	43	474	235	34	231	2	1 316
Ismeretlen	5	4	1	35	21	1	2	16	85
Feleségek összesen	29 337	1 920	7 056	36 281	18 417	3 558	1 165	258	97 992
	<i>Százalékos megoszlás</i>								
Mezőgazdasági önálló ^{a/}	14,1	0,2	0,9	1,4	0,4	0,5	0,1	0,0	17,6
Egyéb önálló ^{a/}	0,8	0,6	0,1	0,6	0,4	0,1	0,0	0,0	2,6
Mezőgazdaságban alkalmazott fizikai dolgozó ^{b/}	3,2	0,1	3,6	1,4	0,4	0,5	0,1	0,1	9,4
Egyéb fizikai dolgozó ^{b/}	9,4	0,8	2,1	29,3	6,9	1,1	0,6	0,2	50,4
Szellemi dolgozó ^{c/}	1,6	0,3	0,2	3,4	10,4	0,2	0,2	0,0	16,3
Mezőgazdasági termelészövetkezeti tag ^{d/}	0,5	0,0	0,2	0,3	0,1	1,2	0,0	0,0	2,3
Kisipari termelészövetkezeti tag ^{d/}	0,3	0,0	0,1	0,5	0,2	0,0	0,2	0,0	1,3
Ismeretlen	0,0	0,0	0,0	0,1	0,0	0,0	0,0	0,0	0,1
Feleségek összesen	29,9	2,0	7,2	37,0	18,8	3,6	1,2	0,3	100,0

a/ A segítő családtagokkal együtt. - b/ A nyugdíjasokkal együtt. - c/ A nyugdíjasokkal együtt, a termelészövetkezők szellemi dolgozóit nélkül. - d/ A segítő családtagokkal és az alkalmazottakkal (fizikai és szellemi) együtt.

* A házasságuk előtt elhaltott nők besorolása a házasságkötés előtti elhaltójának foglalkozása alapján történt.

21. Az elváltak száma életkor szerint *

Korcsoport	Elváltak száma					Százalékos megoszlás				
	1938	1949	1955	1956	1957	1938	1949	1955	1956	1957
Férj										
25 éven aluli	127	543	1 210	1 169	1 498	2,2	4,3	7,6	9,3	8,4
25 - 29 éves	984	2 240	3 238	2 735	3 668	17,1	17,8	20,2	21,9	20,5
30 - 34 "	1 437	2 180	3 387	2 586	3 679	25,0	17,4	21,2	20,7	20,6
35 - 39 "	1 317	2 890	1 979	1 519	2 830	22,9	23,0	12,4	12,2	14,7
40 - 49 "	1 284	3 109	3 853	2 741	3 765	22,3	24,8	24,1	22,0	21,1
50 - 59 "	605	1 180	1 710	1 306	1 915	10,5	9,4	10,6	10,5	10,7
60 éves és idősebb		414	612	423	699		3,3	3,9	3,4	4,0
Összesen	5 754	12 556	15 989	12 479	17 854	100,0	100,0	100,0	100,0	100,0
Feleség										
20 éven aluli	94	197	405	449	618	1,6	1,5	2,5	3,6	3,5
20 - 24 éves	709	1 900	2 959	2 430	3 340	12,3	15,1	18,5	18,5	18,7
25 - 29 "	1 546	3 315	3 713	2 919	3 961	26,9	26,4	23,2	23,4	22,2
30 - 34 "	1 251	1 881	2 997	2 304	3 259	21,7	15,0	18,8	18,5	18,2
35 - 39 "	950	2 037	1 630	1 290	2 098	16,5	16,2	10,2	10,3	11,7
40 - 49 "	909	2 177	2 760	2 037	2 939	15,8	17,4	17,3	16,3	16,5
50 éves és idősebb	295	1 049	1 525	1 050	1 639	5,2	8,4	9,5	8,4	8,2
Összesen	5 754	12 556	15 989	12 479	17 854	100,0	100,0	100,0	100,0	100,0

* A házasság felbontásakor.

22. Válási arányszámok életkor szerint *

Év	20 éven aluli	20 - 24	25 - 29	30 - 34	35 - 39	40 - 49	50 éves és idősebb	Összesen
		éves						
Férj								
1930 - 1931 évek átlaga	2,39		4,41	4,46	3,97	2,51	0,86	2,65
1940 - 1941 " "	3,42		4,62	4,89	4,40	3,09	0,91	2,97
1948 - 1949 " "	5,34		9,46	11,48	8,84	5,33	2,04	5,61
1953	6,28		6,80	6,58	5,67	3,77	1,46	3,91
1954	9,83		9,12	8,30	7,69	5,04	1,76	5,16
1955	11,79		11,80	10,52	9,54	6,37	2,61	6,66
1956	11,72		9,93	8,00	6,48	4,68	1,90	5,13
1957	14,96		13,38	11,50	9,85	6,78	2,81	7,29
Feleség								
1930 - 1931 évek átlaga	3,05	4,03	4,29	3,81	3,11	1,75	0,60	2,62
1940 - 1941 " "	3,04	4,77	5,35	4,31	3,74	2,15	0,83	2,94
1948 - 1949 " "	4,59	8,64	10,10	8,98	6,35	3,87	1,76	5,47
1953	5,94	7,09	6,72	5,32	4,17	2,81	1,11	3,82
1954	7,44	9,86	8,80	6,92	5,50	3,64	1,49	5,04
1955	8,40	12,45	11,44	8,54	7,47	4,67	2,22	6,51
1956	9,09	10,29	9,09	6,59	5,16	3,53	1,49	5,01
1957	11,95	14,15	12,43	9,47	7,26	5,22	2,39	7,11

*Ezer megfelelő korú házas férfitra, ill. nőre jutó válások száma.

23. Az elváltak életkora egymással összevetve
1957

A férj életkora	A feleség életkora							Férfek összesen
	20 éven aluli	20 - 24	25 - 29	30 - 34	35 - 39	40 - 49	50 éves és idősebb	
éves								
25 éven aluli	334	858	227	51	16	8	4	1 498
25 - 29 éves	238	1 662	1 361	310	63	27	7	3 668
30 - 34 "	39	614	1 526	1 064	301	120	15	3 679
35 - 39 "	1	142	596	998	608	257	28	2 630
40 - 49 "	5	48	215	707	914	1 581	285	3 765
50 - 59 "	1	12	31	105	170	808	788	1 915
60 éves és idősebb	-	4	5	24	26	128	512	699
Feleségek összesen	618	3 340	3 961	3 259	2 098	2 939	1 639	17 854
Százalékos megoszlás								
25 éven aluli	1,9	4,8	1,3	0,3	0,1	0,0	0,0	8,4
25 - 29 éves	1,4	9,3	7,6	1,7	0,3	0,2	0,0	20,5
30 - 34 "	0,2	3,4	8,6	5,9	1,7	0,7	0,1	20,8
35 - 39 "	0,0	0,8	3,3	5,5	3,4	1,5	0,2	14,7
40 - 49 "	0,0	0,3	1,2	4,0	5,1	8,9	1,6	21,1
50 - 59 "	0,0	0,1	0,2	0,6	0,9	4,5	4,4	10,7
60 éves és idősebb	-	0,0	0,0	0,2	0,2	0,7	2,9	4,0
Feleségek összesen	3,5	18,7	22,2	18,2	11,7	16,5	8,2	100,0

Megjegyzés: A válások száma a felbontott és érvénytelenített házasságok együttes számát tartalmazza.

24. A válások száma a házasság időtartama szerint

A házasság időtartama a/	Válások száma					Százalékos megoszlás				
	1938	1949	1955	1956	1957	1938	1949	1955	1956	1957
1 évnél rövidebb	182	256	451	417	602	3,2	2,0	2,8	3,3	3,4
1 év	416	590	1 009	898	1 238	7,2	4,7	6,3	7,2	6,9
2 "	391	862	1 421	994	1 460	6,8	6,9	8,9	8,0	8,2
3 "	428	776	1 375	1 142	1 453	7,4	6,2	8,6	9,1	8,1
4 "	385	919	1 394	1 047	1 601	6,7	7,3	8,7	8,4	9,0
5 - 9 "	1 804	3 774	4 609	3 761	5 322	31,3	30,1	28,8	30,1	29,8
10 - 14 "	979	2 311	2 299	1 769	2 673	17,0	15,4	14,4	14,2	15,0
15 - 19 "	785	1 366	1 417	959	1 377	13,7	10,9	8,9	7,7	7,7
20 évi és hosszabb	384	1 702	2 014	1 492	2 128	6,7	13,5	12,6	12,0	11,9
Összesen	5 754	12 556	15 989	12 479	17 854	100,0	100,0	100,0	100,0	100,0

a/ A házasságkötéstől a bírói kereset beadásáig.

25. A válások száma a gyermekek száma szerint *

Született gyermekek száma	Válások száma					Százalékos megoszlás					
	1938	1949	1955	1956	1957	1938	1949	1955	1956	1957	
0	3 241	6 138	7 535	5 649	8 267	56,3	48,9	47,2	45,2	46,3	
1		3 917	5 309	4 240	5 839		31,2	33,2	34,0	32,7	
2		1 706	2 183	1 782	2 607		43,7	13,6	13,6	14,3	14,6
3 és több		502	604	512	697			4,0	3,8	4,1	3,9
Összesen	5 754	12 556	15 989	12 479	17 854	100,0	100,0	100,0	100,0	100,0	

* A házasság tartama alatt született összes gyermekek száma alapján, tekintet nélkül arra, hogy a házasság felbontásának, illetve érvénytelenítésének időpontjában életben voltak-e.

26. Válások száma a házasságból született és életben lévő kiskorú (18 éven aluli) gyermekek száma szerint

Életben lévő gyermekek száma	Válások száma					Százalékos megoszlás					
	1938	1949	1955	1956	1957	1938	1949	1955	1956	1957	
0	3 435	6 684	8 844	6 585	9 372	59,7	53,2	55,3	52,8	52,5	
1		3 732	4 883	3 946	5 591		29,7	30,5	31,6	31,3	
2		1 510	1 723	1 475	2 214		40,3	12,0	10,8	11,8	12,4
3		420	396	336	473			3,4	2,5	2,7	2,6
4 és több	210	143	137	204	1,7	0,9	1,1	1,1	1,2		
Összesen	5 754	12 556	15 989	12 479	17 854	100,0	100,0	100,0	100,0	100,0	

27. Válások száma a férj és a feleség foglalkozási viszonya szerint 1957

A férj foglalkozási viszonya	A feleség foglalkozási viszonya					Férjek összesen	Százalékos megoszlás					Férjek összesen
	Mező- a/ gazdasági	Fizikai ^{b/}	Szellemi ^{c/}	Keresők együtt	Eltartottak		Mező- a/ gazdasági	Fizikai ^{b/}	Szellemi ^{c/}	Keresők együtt	Eltartottak	
Mezőgazdasági dolgozó ^{a/}	328	460	64	852	374	1 226	2,4	3,4	0,5	6,3	8,9	6,8
Fizikai dolgozó ^{b/}	523	6 935	1 879	9 337	3 083	12 420	3,8	50,9	13,8	68,5	72,9	69,6
Szellemi dolgozó ^{c/}	53	1 253	2 133	3 439	769	4 208	0,4	9,2	15,6	25,2	18,2	23,6
Feleségek összesen	904	8 648	4 076	13 628	4 226	17 854	6,6	63,5	29,9	100,0	100,0	100,0

a/ Önálló, segítő családtagok, termelőszövetkezeti tagok és a mezőgazdaságban alkalmazott fizikai dolgozók. - b/ A nem mezőgazdasági önállókkal, azok segítő családtagjaival és a kisipari termelőszövetkezeti tagokkal együtt. - c/ A mezőgazdasági és nem mezőgazdasági szellemi dolgozók együtt.

28. A válások száma a férj és a feleség válásainak száma szerint 1957

A férj válásainak száma	A feleség válásainak száma			Férjek összesen	Százalékos megoszlás			Férjek összesen
	1 válás	2 válás	3 - 5 válás		1 válás	2 válás	3 - 5 válás	
1 válás	15 951	589	37	16 577	89,3	3,3	0,2	92,8
2 "	637	447	35	1 119	3,6	2,5	0,2	6,3
3 - 5 "	69	79	10	158	0,4	0,4	0,1	0,9
Feleségek összesen	16 657	1 115	82	17 854	93,3	6,2	0,5	100,0

SZÜLETÉSEK

29. A születések száma nem és életképesség szerint

Év	Éveszületés			Halvaszületés			Összes születés			Házasságból született összesen	Ebből éveszülött
	Fiú	Leány	Együtt	Fiú	Leány	Együtt	Fiú	Leány	Együtt		
1921	132 260	123 193	255 453	3 698	2 848	6 546	135 958	126 041	261 999	242 419	236 631
1930	113 212	106 572	219 784	3 535	2 834	6 369	116 747	109 406	226 153	305 764	200 143
1938	93 827	88 379	182 206	2 840	2 217	5 057	96 667	90 596	187 263	171 523	166 979
1945	87 560	81 531	169 091	2 218	1 775	3 993	89 778	83 306	173 084	154 220	150 891
1946	87 364	81 756	169 120	2 456	2 012	4 468	89 820	83 768	173 588	159 370	155 455
1947	97 036	90 280	187 316	2 587	2 214	4 801	99 623	92 494	192 117	176 779	172 550
1948	98 885	93 022	191 907	2 562	2 159	4 721	101 447	95 181	196 628	180 484	176 246
1949	98 855	91 543	190 398	2 549	1 994	4 543	101 404	93 537	194 941	178 634	174 602
1950	101 399	94 168	195 567	2 304	1 858	4 162	103 703	96 026	199 729	182 650	178 962
1951	98 073	92 572	190 645	2 079	1 636	3 715	100 152	94 208	194 360	178 034	174 708
1952	95 804	90 016	185 820	1 927	1 551	3 478	97 731	91 567	189 298	173 906	170 801
1953	106 924	100 002	206 926	1 838	1 667	3 505	108 762	101 669	210 431	193 077	189 926
1954	115 908	107 439	223 347	1 959	1 717	3 676	117 867	109 156	227 023	209 276	205 940
1955	108 842	101 588	210 430	1 840	1 606	3 446	110 682	103 194	213 876	198 746	195 643
1956	99 652	93 158	192 810	1 627	1 413	3 040	101 279	94 571	195 850	182 842	180 044
1957	86 800	80 402	167 202	1 331	1 181	2 512	88 131	81 583	169 714	158 803	156 513

30. Születési arányszámok nem és életképesség szerint

Év	Az összes szülöttek közül 100 leányra jut nő	100 összes szülött közül		1 000 lakosra jut		100 leány éveszülöttre jut fiú éveszülött	100 leány halvaszülöttre jut fiú halvaszülött	100 összes szülött közül		100 házasságon kívül született	100 házasságon kívül született
		éveszülött	halvaszülött	születés				házasságból	házasságon kívül		
				éve	halva						
1921	107,9	97,5	2,5	31,8	0,8	107,4	129,8	92,5	7,5	97,6	96,1
1930	106,7	97,2	2,8	25,4	0,7	106,2	124,7	91,0	9,0	97,3	96,3
1938	106,7	97,3	2,7	19,9	0,6	106,2	128,1	91,6	8,4	97,4	96,7
1945	107,8	97,7	2,3	18,7	0,4	107,4	125,0	89,1	10,9	97,8	96,5
1946	107,2	97,4	2,6	18,7	0,5	106,9	122,1	91,8	8,2	97,5	96,1
1947	107,7	97,5	2,5	20,6	0,5	107,5	116,8	92,0	8,0	97,6	96,3
1948	106,5	97,6	2,4	21,0	0,5	106,3	118,7	91,8	8,2	97,7	97,0
1949	108,4	97,7	2,3	20,6	0,5	108,0	127,8	91,6	8,4	97,7	96,9
1950	108,0	97,9	2,1	21,0	0,4	107,7	124,0	91,4	8,6	98,0	97,2
1951	106,3	98,1	1,9	20,2	0,4	105,9	127,1	91,6	8,4	98,1	97,6
1952	106,7	98,2	1,8	19,6	0,4	106,4	124,2	91,9	8,1	98,2	97,6
1953	107,0	98,3	1,7	21,6	0,4	106,9	110,3	91,8	8,2	98,4	98,0
1954	108,0	98,4	1,6	23,0	0,4	107,9	114,1	92,2	7,8	98,4	98,1
1955	107,3	98,4	1,6	21,5	0,4	107,1	114,6	92,9	7,1	98,4	97,7
1956	107,1	98,4	1,6	19,6	0,3	107,0	115,1	93,4	6,6	98,5	98,1
1957	108,0	98,5	1,5	17,0	0,3	108,0	112,7	93,6	6,4	98,6	98,0

31. Az élvészületések havi alakulásának területi részletezése
1957

Terület (város, megye)	Jan.	Febr.	Márc.	Ápr.	Máj.	Jún.	Júl.	Aug.	Szept.	Okt.	Nov.	Dec.	Összesen
Budapest	1 327	1 283	1 512	1 524	1 777	1 616	1 439	1 459	1 417	1 500	1 324	1 441	17 619
Debrecen	141	144	173	162	178	154	158	190	181	176	137	131	1 925
Miskolc	187	167	170	192	193	186	186	195	191	188	164	164	2 183
Pécs	111	109	114	118	146	122	121	135	154	129	135	124	1 518
Szeged	85	91	80	91	105	114	98	94	83	95	92	94	1 122
Baranya	474	412	486	455	513	464	483	521	404	512	398	393	5 605
Bács-Kiskun	849	791	881	860	935	864	873	990	932	864	738	800	10 377
Békés	671	579	663	643	758	724	735	759	755	688	586	643	8 204
Borsod-Abaúj-Zemplén	974	968	1 023	1 081	1 084	1 008	1 089	1 098	1 070	1 014	816	858	12 083
Csongrád	438	384	454	405	469	466	423	487	444	436	387	412	5 205
Fejér	511	502	605	599	679	618	629	659	637	601	498	507	7 045
Győr-Sopron	530	482	593	622	635	616	602	621	631	613	532	495	6 972
Hajdu-Bihar	798	711	746	764	692	754	747	814	846	765	706	688	9 031
Heves	426	406	479	491	521	509	517	593	519	465	395	409	5 730
Komárom	380	383	434	404	446	390	405	430	419	417	378	385	4 871
Nógrád	340	324	351	395	395	347	381	401	352	335	280	288	4 189
Pest	927	921	1 089	1 092	1 211	1 127	1 101	1 176	1 086	951	860	888	12 429
Somogy	539	430	558	523	534	486	504	556	562	511	491	466	6 160
Szabolcs-Szatmár	1 279	1 191	1 287	1 192	1 261	1 130	1 208	1 351	1 315	1 232	1 087	1 038	14 552
Szolnok	645	617	726	697	759	665	727	813	767	661	547	604	8 223
Tolna	414	345	410	437	381	380	424	425	461	431	376	390	4 874
Vas	366	383	408	423	436	460	417	418	363	392	349	353	4 768
Veszprém	586	552	629	686	735	663	609	677	675	619	582	555	7 568
Zala	452	365	454	440	422	407	409	409	427	456	346	357	4 944
Összesen	13 450	12 540	14 305	14 296	15 265	14 270	14 286	15 271	14 781	14 051	12 204	12 483	167 202
Ebből:													
Budapest	1 327	1 283	1 512	1 524	1 777	1 616	1 439	1 459	1 417	1 500	1 324	1 441	17 619
Megyei jogú városok	524	511	537	563	622	576	563	614	609	588	528	513	6 748
Járásai jogú városok	1 989	1 868	2 106	2 117	2 373	2 288	2 173	2 266	2 301	2 166	1 911	1 939	25 477
Községek	9 610	8 878	10 150	10 092	10 493	9 810	10 111	10 932	10 434	9 797	8 441	8 590	117 358

32. A szülöttek száma a szülők egymásével összevetett életkora szerint
1957

Az anya életkora	Házasságból születettek									Házasságon kívül születettek	Összes születés	Ebből élve-szülöttek	Házasságból születettek százalékos megoszlása	Házasságon kívül születettek százalékos megoszlása
	Az apa életkora								Összesen					
	20 éven aluli	20-24	25-29	30-34	35-39	40-49	50-59	60 éves és idősebb ^{a/}						
	év													
17 éven aluli	155	614	185	21	6	5	1	4	991	528	1 519	1 500	0,6	4,9
17 - 19 éves	932	8 995	6 175	701	86	27	7	5	16 868	1 957	18 825	18 629	10,6	17,9
20 - 24 "	548	18 480	30 835	7 907	1 410	275	33	21	59 509	3 294	62 803	62 035	37,5	30,2
25 - 29 "	65	2 619	16 671	16 239	5 166	1 264	120	22	42 166	2 273	44 439	43 804	26,6	20,8
30 - 34 "	19	339	2 614	9 542	8 067	4 092	364	36	25 073	1 622	26 695	26 226	15,8	14,9
35 - 39 "	6	65	400	1 472	3 383	5 285	541	25	11 177	913	12 090	11 790	7,0	8,4
40 - 49 "	3	8	44	127	229	1 983	543	27	2 964	320	3 284	3 160	1,9	2,9
50 éves és idősebb ^{a/}	6	13	25	2	3	4	-	2	55	4	59	58	0,0	0,0
Összesen	1 734	31 073	56 949	36 011	18 350	12 935	1 609	142	158 803	10 811	169 714	167 202	100,0	100,0
Százalékos megoszlás	1,1	19,6	35,9	22,7	11,5	8,1	1,0	0,1	100,0	-	-	-	-	-

a/ Az ismeretlen korúakkal együtt.

33. Az élvészületések száma az anya életkora szerint

Év	Az anya korcsoportja								15-49 éves együtt	50 éves és idősebb ^{a/}	Összesen
	15-16	17-19	20-24	25-29	30-34	35-39	40-49				
	éves										
1921	775	16 584	81 943	72 264	72 671		11 109	255 346	107	255 453	
1930 - 1931 évek átlaga	943	16 258	67 072	57 160	63 574		8 299	213 308	48	213 354	
1940 - 1941 " "	1 316	16 974	42 595	53 549	38 654	20 385	7 728	181 201	103	181 304	
1948 - 1949 " "	1 253	16 776	65 157	56 066	22 939	21 438	7 476	191 108	44	191 152	
1950	1 422	18 074	67 749	58 002	23 424	19 488	7 350	195 509	58	195 567	
1951	1 255	17 914	66 211	56 496	25 396	16 316	6 975	190 563	82	190 645	
1952	1 112	16 606	64 227	54 624	28 974	13 688	6 563	185 794	26	185 820	
1953	1 248	16 915	69 193	60 250	38 016	13 788	7 460	206 870	56	206 926	
1954	1 397	17 460	74 524	65 225	43 552	13 611	7 486	223 255	92	223 347	
1955	1 468	18 184	71 987	59 504	38 994	13 619	6 658	210 414	16	210 430	
1956	1 507	18 371	67 815	53 159	33 825	13 340	4 666	192 683	127	192 810	
1957	1 500	18 629	62 035	43 804	26 226	11 790	3 160	167 144	58	167 202	
<i>Százalékos megoszlás</i>											
1921	0,3	6,5	32,1	28,3	28,4		4,4	100,0	0,0	100,0	
1930 - 1931 évek átlaga	0,4	7,6	31,5	26,8	29,8		3,9	100,0	0,0	100,0	
1940 - 1941 " "	0,7	9,4	23,5	29,5	21,3	11,3	4,3	100,0	0,0	100,0	
1948 - 1949 " "	0,7	8,8	34,1	29,3	12,0	11,2	3,9	100,0	0,0	100,0	
1950	0,7	9,2	34,6	29,7	12,0	10,0	3,8	100,0	0,0	100,0	
1951	0,7	9,4	34,7	29,6	13,3	8,6	3,7	100,0	0,0	100,0	
1952	0,6	8,9	34,6	29,4	15,6	7,4	3,5	100,0	0,0	100,0	
1953	0,6	8,2	33,4	29,1	18,4	6,7	3,6	100,0	0,0	100,0	
1954	0,6	7,8	33,4	29,2	19,5	6,1	3,4	100,0	0,0	100,0	
1955	0,7	8,6	34,2	28,3	18,5	6,5	3,2	100,0	0,0	100,0	
1956	0,8	9,5	35,2	27,6	17,5	6,9	2,4	99,9	0,1	100,0	
1957	0,9	11,1	37,1	26,2	15,7	7,1	1,9	100,0	0,0	100,0	

a/ Az ismeretlen korúakkal együtt

34. Élvészületési arányszámok az anya életkora szerint*

(Tiszta élvészületési arányszámok)

Év	15-19	20-24	25-29	30-34	35-39	40-49	Összes 15-49
	éves nőre jutó élvészületés						
	Összesen						
1921	40,7	202,0	212,1	126,7		25,2	116,8
1930 - 1931 évek átlaga	40,9	158,5	151,8	94,2		15,7	88,0
1940 - 1941 " "	41,1	144,9	134,5	95,8	56,6	12,1	71,3
1948 - 1949 " "	46,5	163,0	137,7	88,5	54,5	11,0	75,7
1950	51,4	170,8	140,9	89,2	50,7	10,6	77,4
1951	51,4	168,9	137,9	85,6	46,1	9,9	75,4
1952	48,1	165,2	135,4	85,3	43,4	9,2	73,5
1953	49,8	179,2	151,7	99,5	50,1	10,3	81,8
1954	52,0	195,2	165,0	107,5	54,2	10,2	88,2
1955	54,1	191,6	151,3	95,6	52,4	9,0	83,0
1956	55,0	185,3	137,7	83,9	45,7	6,5	76,4
1957	55,8	174,1	115,6	66,6	35,6	4,6	66,8
<i>Férjes nőre házasságból</i>							
1921	380,9	382,2	291,3	154,3		30,8	187,1
1930 - 1931 évek átlaga	344,7	297,2	195,4	111,7		19,6	134,5
1940 - 1941 " "	334,0	276,8	172,4	90,8		14,6	104,5
1948 - 1949 " "	347,4	295,5	183,8	110,1	66,5	13,8	114,3
1950	337,5	279,3	174,2	104,3	58,7	12,5	109,3
1951	339,6	269,7	166,6	97,3	52,7	11,7	105,0
1952	322,0	257,9	161,4	95,9	49,3	10,7	101,1
1953	331,4	273,6	177,4	109,8	56,5	12,0	110,8
1954	343,4	292,2	190,6	117,8	60,6	11,7	118,3
1955	348,9	282,9	173,5	104,3	57,9	10,3	110,5
1956	348,8	270,0	156,8	90,9	49,4	7,4	100,9
1957	341,9	249,4	130,6	71,8	37,8	5,2	87,5

* Az anya életkorával azonos korcsoportba tartozó 1 000 nőre jutó élvészületések száma.

35. A születések száma a szülési sorrend szerint

Szülési sorrend	Születések száma						Százalékos megoszlás					
	1955		1956		1957		1955		1956		1957	
	fiú	leány	fiú	leány	fiú	leány	fiú	leány	fiú	leány	fiú	leány
<i>Élve születés</i>												
1. szülött	40 828	37 828	38 850	36 087	37 092	34 278	37,5	37,2	39,0	38,7	42,7	42,6
2. "	32 107	29 939	29 182	27 264	25 371	23 331	29,5	29,4	29,3	29,3	29,2	29,0
3. "	16 195	15 322	14 461	13 571	11 058	10 168	14,9	15,1	14,5	14,6	12,7	12,7
4. "	8 379	7 907	7 421	7 038	5 340	5 063	7,7	7,8	7,4	7,6	6,2	6,3
5. "	4 546	4 157	3 933	3 704	3 017	2 842	4,2	4,1	4,0	4,0	3,5	3,5
6. "	2 513	2 409	2 233	2 165	1 891	1 791	2,3	2,4	2,2	2,3	2,2	2,2
7. "	1 570	1 490	1 334	1 259	1 183	1 136	1,4	1,5	1,3	1,4	1,4	1,4
8. "	991	950	864	794	693	706	0,9	0,9	0,9	0,8	0,8	0,9
9. "	636	592	513	499	440	398	0,6	0,6	0,5	0,5	0,5	0,5
10. "	439	417	350	349	316	291	0,4	0,4	0,4	0,4	0,4	0,4
11. "	292	238	209	182	158	165	0,3	0,2	0,2	0,2	0,2	0,2
12. "	124	144	124	108	107	106	0,1	0,1	0,1	0,1	0,1	0,1
13. "	105	89	87	71	76	63	0,1	0,1	0,1	0,1	0,1	0,1
14. "	53	54	42	31	28	33	0,0	0,1	0,0	0,0	0,0	0,1
15. és további szülött ^{a/}	64	52	49	36	30	31	0,1	0,1	0,1	0,0	0,0	0,0
Összesen	108 842	101 588	99 652	93 158	86 800	80 402	100,0	100,0	100,0	100,0	100,0	100,0
<i>Halva születés</i>												
1. szülött	737	650	687	593	580	500	40,0	40,5	42,2	42,0	43,6	42,3
2. "	373	352	369	344	308	277	20,2	21,9	22,7	24,3	23,1	23,4
3. "	272	234	207	191	167	152	14,8	14,6	12,7	13,5	12,5	12,9
4. "	162	125	136	111	105	90	8,8	7,8	8,4	7,8	7,9	7,6
5. "	99	73	79	65	52	64	5,4	4,5	4,9	4,6	3,9	5,4
6. "	55	56	61	35	45	31	3,0	3,5	3,7	2,5	3,4	2,6
7. "	46	37	29	24	23	26	2,5	2,3	1,8	1,7	1,7	2,2
8. "	25	27	23	15	18	22	1,4	1,7	1,4	1,0	1,3	1,9
9. "	23	17	16	17	13	6	1,3	1,1	1,0	1,2	1,0	0,5
10. "	16	9	11	7	8	4	0,9	0,6	0,7	0,5	0,6	0,3
11. "	13	10	7	7	3	2	0,7	0,6	0,4	0,5	0,2	0,2
12. "	6	3	-	1	3	2	0,3	0,2	-	0,1	0,2	0,2
13. "	8	4	-	1	2	2	0,4	0,2	-	0,1	0,2	0,2
14. "	2	5	2	1	2	1	0,1	0,3	0,1	0,1	0,2	0,1
15. és további szülött ^{a/}	3	4	-	1	2	2	0,2	0,2	-	0,1	0,2	0,2
Összesen	1 840	1 606	1 627	1 413	1 331	1 181	100,0	100,0	100,0	100,0	100,0	100,0

a/ Az ismeretlen szülési sorrendűekkel együtt.

36. Az éves születések száma a szülési sorrend és az anya életkora szerint 1957

Szülési sorrend	Éves születés összesen	Az anya életkora							15-49 év összesen
		15-19	20-24	25-29	30-34	35-39	40-44	45-49	
		éves							
1. szülött	71 370	17 081	36 295	12 266	4 076	1 275	240	14	71 247
2. "	48 702	2 672	18 802	16 524	7 877	2 454	336	27	48 692
3. "	21 226	257	5 103	7 971	5 438	2 081	343	31	21 224
4. "	10 403	23	1 384	3 776	3 293	1 583	314	27	10 400
5. "	5 859	5	358	1 850	2 191	1 182	255	17	5 858
6. "	3 682	-	68	916	1 470	950	251	27	3 682
7. "	2 319	-	22	352	933	728	259	24	2 318
8. "	1 399	-	2	100	489	581	195	27	1 394
9. "	836	-	1	31	246	370	167	22	837
10. "	607	-	-	12	129	291	158	16	606
11. és további szülött ^{a/}	797	-	-	6	84	295	351	59	795
Összesen	167 202	20 036	62 035	43 804	26 226	11 790	2 869	291	167 053

a/ Az ismeretlen szülési sorrendűekkel együtt.

37. Az élveszületések száma a szülési sorrend szerint, területi részletezésben

Terület (város, megye)	1	2	3	4	5	6	7-10	11 és további a/	Élveszületett összesen
	szülött								
1935	60 215	40 252	26 635	17 797	11 898	8 286	14 770	2 353	182 206
1949	77 323	50 744	25 092	13 256	7 803	5 236	9 286	1 658	190 398
1955	78 656	62 046	31 517	16 286	8 703	4 922	7 085	1 215	210 430
1956	74 937	56 446	28 032	14 459	7 637	4 398	5 962	939	192 810
1957									
Budapest	9 518	5 173	1 615	641	313	161	182	16	17 619
Debrecen	832	582	221	125	60	35	65	5	1 925
Miskolc	1 101	603	233	112	56	31	34	13	2 183
Pécs	734	476	173	57	28	22	25	3	1 518
Szeged	559	335	124	45	23	14	20	2	1 122
Baranya	2 119	1 809	763	337	193	131	209	44	5 605
Bács-Kiskun	4 438	3 015	1 358	597	349	237	339	44	10 377
Békés	3 513	2 274	1 076	501	325	180	289	46	8 204
Borsod-Abaúj-Zemplén	4 882	3 417	1 550	889	506	277	473	59	12 083
Csongrád	2 402	1 462	651	303	181	99	114	23	5 205
Fejér	2 792	2 214	920	427	283	175	203	31	7 045
Győr-Sopron	2 843	2 083	1 000	459	289	144	173	31	6 972
Hajdu-Bihar	3 349	2 452	1 259	769	415	295	419	73	9 031
Heves	2 683	1 710	648	286	152	85	148	18	5 730
Komárom	2 049	1 444	668	306	169	75	144	16	4 871
Nógrád	1 968	1 219	467	216	122	77	105	15	4 189
Pest	5 621	3 562	1 526	684	400	251	340	45	12 429
Somogy	2 753	1 881	725	323	174	114	163	27	6 160
Szabolcs-Szatmár	4 934	3 767	2 177	1 387	826	574	758	129	14 552
Szolnok	3 380	2 346	1 020	526	342	224	331	59	8 228
Tolna	2 023	1 484	597	311	142	121	159	32	4 874
Vas	1 831	1 498	698	324	166	97	138	16	4 768
Veszprém	2 986	2 370	1 083	476	263	172	197	21	7 568
Zala	2 055	1 526	644	302	162	91	135	29	4 944
Összesen	71 370	48 702	21 226	10 403	5 859	3 682	5 163	797	187 202
Ebből:									
Budapest	9 518	5 173	1 615	641	313	161	182	16	17 619
Magyar jogú városok	3 226	1 996	751	339	167	102	144	23	6 748
Járás jogú városok	11 480	7 340	3 129	1 450	804	502	670	102	25 477
Községek	47 146	34 193	15 731	7 973	4 575	2 917	4 167	656	117 358
<i>Százalékos megoszlás</i>									
1938	33,1	22,1	14,6	9,8	6,5	4,5	8,1	1,3	100,0
1949	40,6	26,6	13,2	7,0	4,1	2,8	4,8	0,9	100,0
1955	37,4	29,5	15,0	7,7	4,1	2,3	3,4	0,6	100,0
1956	38,9	29,3	14,5	7,5	3,9	2,3	3,1	0,5	100,0
1957									
Budapest	54,0	29,4	9,2	3,6	1,8	0,9	1,0	0,1	100,0
Debrecen	43,2	30,2	11,5	6,5	3,1	1,8	3,4	0,3	100,0
Miskolc	50,4	27,6	10,7	5,1	2,6	1,4	1,6	0,6	100,0
Pécs	48,4	31,4	11,4	3,8	1,8	1,4	1,6	0,2	100,0
Szeged	49,8	29,9	11,1	4,0	2,0	1,2	1,8	0,2	100,0
Baranya	37,8	32,3	13,6	6,0	3,5	2,3	3,7	0,8	100,0
Bács-Kiskun	42,8	29,0	13,1	5,7	3,4	2,3	3,3	0,4	100,0
Békés	42,8	27,7	13,1	6,1	4,0	2,2	3,5	0,6	100,0
Borsod-Abaúj-Zemplén	40,4	28,3	13,1	7,3	4,2	2,3	3,9	0,5	100,0
Csongrád	46,1	28,1	12,5	5,8	2,9	1,9	2,2	0,5	100,0
Fejér	39,6	31,4	13,1	6,1	4,0	2,5	2,9	0,4	100,0
Győr-Sopron	40,8	29,9	14,3	6,6	3,4	2,1	2,5	0,4	100,0
Hajdu-Bihar	37,1	27,2	13,9	8,5	4,6	3,3	4,6	0,8	100,0
Heves	46,8	29,8	11,3	5,0	2,7	1,5	2,6	0,3	100,0
Komárom	42,1	29,6	13,7	6,3	3,5	1,5	3,0	0,3	100,0
Nógrád	47,0	29,1	11,1	5,2	2,9	1,8	2,5	0,4	100,0
Pest	45,2	28,7	12,3	5,5	3,2	2,0	2,7	0,4	100,0
Somogy	44,7	30,5	11,8	5,2	2,8	1,9	2,7	0,4	100,0
Szabolcs-Szatmár	33,9	25,9	15,0	9,5	5,7	3,9	5,2	0,9	100,0
Szolnok	41,1	28,5	12,4	6,4	4,2	2,7	4,0	0,7	100,0
Tolna	41,6	30,4	12,2	6,4	2,9	2,5	3,3	0,7	100,0
Vas	38,4	31,4	14,6	6,8	3,5	2,0	2,9	0,4	100,0
Veszprém	39,4	31,3	14,3	6,3	3,5	2,3	2,6	0,3	100,0
Zala	41,6	30,9	13,0	6,1	3,3	1,8	2,7	0,6	100,0
Összesen	42,7	29,1	12,7	6,2	3,5	2,2	3,1	0,5	100,0
Ebből:									
Budapest	54,0	29,4	9,2	3,6	1,8	0,9	1,0	0,1	100,0
Magyar jogú városok	47,8	29,6	11,1	5,0	2,5	1,5	2,1	0,4	100,0
Járás jogú városok	45,1	28,8	12,3	5,7	3,1	2,0	2,6	0,4	100,0
Községek	40,2	29,1	13,4	6,8	3,9	2,5	3,5	0,6	100,0

a/ Az ismeretlen szülési sorrendűekkel együtt.

38. A házasságból született gyermekek száma a házasság tartama szerint

Év	1 évnél rövidebb ideje	1 éve	2 éve	3 éve	4 éve	5-9 éve	10-14 éve	15 éve és hosszabb ideje ^{a/}	Házasságból született gyermekek összesen
	fennálló házasságból született gyermekek száma								
1951	35 825	30 887	22 356	16 352	13 419	31 929	15 951	11 315	178 034
1952	32 050	28 245	23 449	17 168	13 473	34 196	15 049	10 276	173 906
1953	34 400	27 459	22 932	19 968	15 920	43 412	17 558	11 428	193 077
1954	34 372	27 903	23 477	20 344	19 145	52 635	19 806	11 594	209 276
1955	38 128	28 027	20 748	17 138	15 799	51 971	16 796	10 139	198 746
1956	35 272	29 561	20 180	15 631	13 369	45 846	14 820	8 163	182 842
1957	33 290	27 718	19 854	13 950	10 899	34 917	12 076	6 099	158 803
<i>Százalékos megoszlás</i>									
1951	20,1	17,3	12,6	9,2	7,5	17,9	9,0	6,4	100,0
1952	18,4	16,2	13,5	9,9	7,7	19,7	8,7	5,9	100,0
1953	17,8	14,2	11,9	10,3	8,3	22,5	9,1	5,9	100,0
1954	16,4	13,3	11,2	9,7	8,2	25,2	9,5	5,5	100,0
1955	19,2	14,1	10,4	8,6	7,9	26,2	8,5	5,1	100,0
1956	19,3	16,2	11,0	8,5	7,3	25,1	8,1	4,5	100,0
1957	21,0	17,4	12,5	8,8	6,9	22,0	7,6	3,8	100,0

a/ Az ismeretlen tartamú házasságból született gyermekekkel együtt.

39. A házasságból született gyermekek száma a házasság tartama és az anya életkora szerint
1957

Az anya életkora	1 évnél rövidebb ideje	1 éve	2 éve	3 éve	4 éve	5-9 éve	10-14 éve	15 éve és hosszabb ideje ^{a/}	Házasságból született gyermekek száma összesen
	fennálló házasságból született gyermekek száma								
20 éven alul	9 902	5 497	1 798	527	110	22	-	3	17 859
20 - 24 éves	16 310	14 882	10 917	7 252	4 653	5 466	10	19	59 509
25 - 29 "	4 713	4 959	4 805	4 345	4 250	17 065	2 007	22	42 166
30 - 34 "	1 732	1 691	1 689	1 288	1 369	9 527	6 843	934	25 073
35 - 39 "	580	597	537	431	446	2 505	2 857	3 224	11 177
40 - 44 "	50	83	93	102	67	297	326	1 664	2 682
45 éves és idősebb	3	9	15	5	4	35	33	233	337
Összesen	33 290	27 718	19 854	13 950	10 899	34 917	12 076	6 099	158 803
<i>Százalékos megoszlás</i>									
20 éven alul	55,4	30,8	10,1	3,0	0,6	0,1	-	0,0	100,0
20 - 24 éves	27,4	25,0	18,4	12,2	7,8	9,2	0,0	0,0	100,0
25 - 29 "	11,2	11,7	11,4	10,3	10,1	40,5	4,7	0,1	100,0
30 - 34 "	6,9	6,8	6,7	5,1	5,5	38,0	27,3	3,7	100,0
35 - 39 "	5,2	5,3	4,8	3,9	4,0	22,4	25,6	28,8	100,0
40 - 44 "	1,9	3,1	3,5	3,8	2,5	11,1	12,1	62,0	100,0
45 éves és idősebb	0,9	2,7	4,4	1,5	1,2	10,4	9,8	69,1	100,0
Összesen	21,0	17,4	12,5	8,8	6,9	22,0	7,6	3,8	100,0

a/ Az ismeretlen tartamú házasságból született gyermekekkel együtt.

40. Többes születések

Év	Kettős ikerszületések			Hármas ikerszületések			Többes szülöttek az összes szülöttek százalékában
	Az esetek száma	A született gyermekek száma		Az esetek száma	A született gyermekek száma		
		fiú	leány		fiú	leány	
1920	2 954	2 983	2 927	36	49	59	2,3
1930	2 557	2 527	2 587	28	51	33	2,3
1938	2 067	2 108	2 066	15	19	26	2,3
1955	2 250	2 250	2 250	21	38	25	2,1
1956	2 029	2 073	1 985	19	23	34	2,1

41. A születések száma az eltartó foglalkozási viszonya szerint

Év	Az eltartó foglalkozási viszonya						Összesen
	Mezőgazdasági önálló ^{a/}	Egyéb önálló	Mezőgazdaságban alkalmazott fizikai dolgozó ^{b/}	Egyéb fizikai dolgozó ^{c/}	Szellemi dolgozó ^{b/}	Egyéb és ismeretlen	
Összes születés							
1921	62 200	27 244	99 630	60 082	8 963	3 880	261 999
1930	41 632	20 847	92 882	58 272	7 756	4 764	226 153
1955	44 143	6 406	30 695	94 587	37 276	769	213 876
1956	42 813	4 925	28 875	84 183	34 858	206	195 850
1957	36 098	4 656	25 095	80 624	22 721	520	169 714
Élveszületés							
1921	60 970	26 537	97 143	58 284	8 775	3 744	255 453
1930	40 683	20 281	90 084	56 558	7 555	4 623	219 784
1938	27 102	15 931	78 528	50 336	7 228	3 081	182 206
1955	43 401	6 311	30 154	93 037	36 768	759	210 430
1956	42 160	4 823	28 408	82 855	34 362	202	192 810
1957	35 587	4 589	24 681	79 425	22 415	505	167 202
Halvaszületés							
1921	1 230	707	2 487	1 798	188	136	6 546
1930	949	566	2 798	1 714	201	141	6 369
1955	742	95	541	1 550	508	10	3 446
1956	653	92	467	1 328	496	4	3 040
1957	511	67	414	1 199	306	15	2 512

a/ Mezőgazdasági termelészövetkezeti tagokkal és a segítő családtagokkal együtt, - b/ Nyugdíjasokkal együtt, - c/ Kézműipari termelészövetkezeti tagokkal és nyugdíjasokkal együtt.

42. A születések száma a szülési sorrend, az eltartó foglalkozási viszonya és a foglalkozási ág szerint

1957

Foglalkozási viszony, foglalkozási ág	A szülöttek száma					Százalékos megoszlás				Összesen
	1	2	3 - 6	7 és további ^{a/}	Összesen	1	2	3 - 6	7 és további ^{a/}	
	szülött					szülött				
Önálló ^{b/}										
Mezőgazdasági önálló 0-1 kat.hold földterülettel	38	61	48	5	152	25,0	40,1	31,6	3,3	100,0
1-8 " "	7 752	6 837	6 381	757	21 727	35,7	31,4	29,4	3,5	100,0
8-25 " "	2 599	1 984	1 799	345	6 727	38,6	29,5	26,8	5,1	100,0
25 kat.holdnál több "	26	10	8	3	47	55,3	21,3	17,0	6,4	100,0
Egyéb mezőgazdasági önálló	69	62	78	19	228	30,3	27,2	34,2	8,3	100,0
Egyéb önálló	1 484	1 516	1 427	229	4 656	31,9	32,6	30,6	4,9	100,0
Együtt	11 968	10 470	9 741	1 358	33 537	35,7	31,2	29,0	4,1	100,0
Fizikai dolgozó										
Bányászat	4 556	3 046	2 512	315	10 429	43,7	29,2	24,1	3,0	100,0
Ipar	13 886	7 372	5 312	669	27 239	51,0	27,1	19,5	2,4	100,0
Építőipar	4 442	2 917	2 522	417	10 298	43,1	28,3	24,5	4,1	100,0
Mezőgazdaság	9 282	6 809	7 592	1 412	25 095	37,0	27,1	30,3	5,6	100,0
Szállítás, hírközlés	5 166	3 449	2 927	372	11 914	43,4	28,9	24,6	3,1	100,0
Egyéb ^{c/}	7 441	5 170	4 851	851	18 313	40,6	28,2	26,5	4,7	100,0
Együtt	44 773	28 763	25 716	4 036	103 288	43,3	27,9	24,9	3,9	100,0
Szellemi dolgozó ^{c/}	11 938	7 252	3 337	194	22 721	52,5	31,9	14,7	0,9	100,0
Mezőgazdasági termelő- szövetkezeti tag ^{d/}	2 405	1 908	2 476	428	7 217	33,3	26,5	34,3	5,9	100,0
Kézműipari termelészövetkezeti tag ^{d/}	1 128	758	482	63	2 431	46,4	31,2	19,8	2,6	100,0
Ismeretlen	238	136	124	22	520	45,8	26,2	23,8	4,2	100,0
Összesen	72 450	49 287	41 876	6 101	169 714	42,7	29,0	24,7	3,6	100,0

a/ Az ismeretlen szülési sorrendűekkel együtt, - b/ Segítő családtagjaikkal együtt, - c/ Nyugdíjasokkal együtt, - d/ A segítő családtagokkal és az alkalmazottakkal (fizikai és szellemi) együtt.

HALÁLOZÁSOK

43. A halálozások számának alakulása

Év	Meghaltak száma			Ebből						100 meghalt közül	
	Férfi	Nő	Férfi és nő együtt	1 éven alul	1-6	7-14	15-39	40-59	60 éves és idősebb ^{a/}	férfi	nő
					éves						
1921	87 677	82 382	170 059	49 224	20 537	8 079	23 390	20 704	48 125	51,6	48,4
1930	69 135	65 206	134 341	33 518	10 360	3 026	20 295	19 163	47 979	51,5	48,5
1938	67 543	63 085	130 628	23 933	6 812	2 716	16 619	21 139	59 409	51,7	48,3
1945	117 293	94 030	211 323	28 601	16 122	2 601	35 804	39 580	91 216	55,5	44,5
1946	71 726	63 760	135 486	19 703	6 546	1 983	17 261	24 076	65 299	52,9	47,1
1947	61 947	55 590	117 537	19 975	4 764	1 353	13 675	20 595	56 545	52,7	47,3
1948	55 797	49 983	105 780	18 054	3 380	1 491	11 872	19 092	51 891	52,8	47,2
1949	54 545	51 173	105 718	17 327	3 189	1 353	10 918	18 981	53 950	51,6	48,4
1950	58 418	51 484	109 902	16 759	2 935	1 263	9 602	19 612	56 731	51,8	48,2
1951	57 507	52 491	109 998	15 993	2 927	1 129	8 890	19 289	61 770	52,3	47,7
1952	55 774	51 669	107 443	12 987	2 064	900	7 856	19 465	64 171	51,9	48,1
1953	57 234	54 805	112 039	14 647	2 445	871	6 427	18 962	68 687	51,1	48,9
1954	53 974	52 696	106 670	13 556	1 815	712	5 745	18 454	66 288	50,6	49,4
1955	49 780	48 068	97 848	12 652	1 850	722	5 354	17 026	60 274	50,9	49,1
1956	53 858	50 378	104 236	11 332	1 911	779	7 103	18 132	64 979	51,7	48,3
1957	52 984	50 661	103 645	10 543	1 846	691	5 840	17 620	67 105	51,1	48,9

a/ Az ismeretlen korúakkal együtt.

44. Nyers és standard halálozási arányszámok

(1000 lakosra számítva)

Év	Nyers halálozási arányszámok			Standard halálozási arányszámok		
	Férfi	Nő	Férfi és nő együtt	Férfi	Nő	Férfi és nő együtt
1911			24,1			24,1
1920 - 1921 évek átlaga	22,5	20,1	21,3	22,1
1930 - 1931 " "	16,9	15,2	16,1	16,0
1938	15,1	13,5	14,3	14,0
1949	12,3	10,7	11,4	10,0
1950	12,3	10,6	11,5	9,8
1951	12,7	10,7	11,7	9,7
1952	12,2	10,5	11,3	9,0
1953	12,4	11,0	11,7	9,2
1954	11,5	10,5	11,0	8,4
1955	10,5	9,5	10,0	8,5	6,7	7,6
1956	11,4	9,9	10,6	9,1	6,9	7,9
1957	11,2	9,9	10,6	8,9	6,9	7,8

45. A halálozások havi alakulásának területi részletezése

1957

Terület (város, megye)	Jan.	Febr.	Márc.	Ápr.	Máj.	Jún.	Júl.	Aug.	Szept.	Okt.	Nov.	Dec.	Összesen
Budapest	1 796	1 596	1 676	1 535	1 444	1 345	1 285	1 225	1 227	1 869	1 338	1 537	17 873
Debrecen	103	90	124	104	96	100	99	78	88	103	110	112	1 207
Miskolc	106	124	119	119	101	96	94	73	80	120	89	101	1 222
Pécs	116	101	123	94	96	82	87	73	82	125	91	111	1 181
Szeged	89	101	122	106	81	88	65	63	69	102	111	96	1 093
Baranya	317	280	350	313	295	225	215	232	243	277	352	311	3 410
Bács-Kiskun	588	545	734	575	544	466	438	426	406	606	561	589	6 498
Békés	454	458	525	493	463	389	356	393	353	427	423	451	5 195
Borsod-Abaúj-Zemplén	447	450	602	515	435	388	404	392	377	558	606	495	5 669
Csongrád	343	291	430	351	351	274	295	270	249	282	371	352	3 859
Féjér	277	279	358	304	297	246	236	268	209	345	320	327	3 466
Győr-Sopron	349	299	382	341	301	326	312	276	274	391	414	379	4 044
Hajdu-Bihar	342	323	422	356	311	282	283	281	275	332	381	296	3 884
Heves	305	288	373	343	287	256	266	245	225	379	353	315	3 638
Komárom	236	218	269	204	218	202	180	194	180	230	238	231	2 600
Nógrád	204	187	237	197	194	198	191	171	171	280	218	211	2 459
Pest	660	677	842	716	657	655	604	517	496	783	667	686	7 960
Somogy	436	382	489	366	377	322	305	342	291	385	451	438	4 584
Szabolcs-Szatmár	448	457	590	494	419	412	411	407	384	517	552	479	5 570
Szolnok	435	420	542	430	430	374	382	353	317	416	437	455	4 991
Tolna	282	249	304	271	254	211	207	202	188	242	305	248	2 963
Vas	324	262	315	285	247	232	233	213	223	332	313	252	3 231
Veszprém	362	375	411	339	367	284	287	281	249	403	387	332	4 077
Zala	275	222	302	246	245	217	213	201	209	251	304	286	2 971
Összesen	9 294	8 674	10 641	9 097	8 515	7 670	7 448	7 179	6 865	9 755	9 417	9 090	103 645
Ebből:													
Budapest	1 796	1 596	1 676	1 535	1 444	1 345	1 285	1 225	1 227	1 869	1 338	1 537	17 873
Magyar jogú városok	414	416	488	423	374	366	345	287	319	450	401	420	4 703
Járásai jogú városok	1 482	1 397	1 764	1 454	1 350	1 274	1 217	1 159	1 095	1 521	1 514	1 468	16 705
Községek	5 592	5 265	6 713	5 685	5 347	4 685	4 601	4 508	4 224	5 915	6 164	5 665	64 364

46. A meghaltak száma családi állapot szerint

Év	Férfi					Nő					Férfi és nő együtt				
	Nőtlen	Házasa ^{a/}	Özvegy	Elvált	Össze- sen	Hajadon	Házasa ^{a/}	Özvegy	Elvált	Össze- sen	Nőtlen, hajadon	Házasa ^{a/}	Özvegy	Elvált	Össze- sen
1920 - 1921 évek átlaga	49 515	27 246	10 222	218	87 201	42 420	19 940	20 106	221	82 687	91 935	47 186	30 328	439	169 888
1930 - 1931 " "	33 375	27 854	10 391	388	72 008	28 114	18 794	20 368	370	67 646	61 489	46 648	30 759	758	139 654
1941	22 791	29 118	11 077	597	63 583	18 687	17 494	23 087	498	59 766	41 478	46 612	34 164	1 095	123 349
1948 - 1949 évek átlaga	18 142	27 590	8 947	492	55 171	14 286	14 730	21 119	443	50 578	32 428	42 320	30 066	935	105 749
1950	16 641	29 109	9 123	545	55 418	13 267	15 037	22 669	511	51 484	29 908	44 146	31 792	1 056	106 902
1951	16 403	30 565	9 961	578	57 507	12 889	15 167	23 883	552	52 491	29 292	45 732	33 844	1 130	109 998
1952	13 988	31 251	9 922	613	55 774	11 137	14 985	24 949	598	51 669	25 125	46 236	34 871	1 211	107 443
1953	14 556	31 283	10 721	674	57 234	11 929	15 615	26 633	628	54 805	26 485	46 898	37 354	1 302	112 039
1954	13 185	29 096	10 845	848	53 974	10 888	14 260	26 764	784	52 696	24 073	43 556	37 609	1 632	106 670
1955	12 164	27 561	9 347	708	49 780	9 961	13 664	23 701	742	48 068	22 125	41 225	33 048	1 450	97 848
1956	12 560	30 508	10 017	773	53 858	9 813	14 450	25 276	839	50 378	22 373	44 958	35 293	1 612	104 236
1957	11 198	30 841	10 222	723	52 984	9 168	14 806	25 880	807	50 661	20 366	45 647	36 102	1 530	103 645

a/ Az ismeretlen családi állapotúakkal együtt (1957-ben 126 férfi és 79 nő).

47. Halálzási arányszámok családi állapot szerint *

Év	Férfi					Nő					Férfi és nő együtt				
	Nőtlen	Házasa	Özvegy	Elvált	Össze- sen	Hajadon	Házasa	Özvegy	Elvált	Össze- sen	Nőtlen, hajadon	Házasa	Özvegy	Elvált	Össze- sen
1920 - 1921 évek átlaga	23,0	17,1	84,5	23,2	22,5	21,1	12,1	45,6	11,2	20,1	22,1	14,6	54,0	15,1	21,3
1930 - 1931 " "	14,9	15,0	82,7	20,6	16,9	13,8	10,0	42,8	9,7	15,2	14,3	12,5	51,1	13,3	16,1
1941	9,9	14,0	79,7	21,7	13,9	9,0	8,3	44,3	10,0	12,6	9,5	11,1	51,7	14,1	13,2
1948 - 1949 évek átlaga	8,4	13,1	69,4	16,2	12,5	7,3	6,8	34,8	7,7	10,6	7,9	9,9	40,8	10,7	11,5
1950	7,8	13,3	71,2	15,7	12,3	6,9	6,7	37,5	7,9	10,6	7,3	10,0	43,4	10,6	11,5
1951	7,7	13,7	77,8	15,6	12,7	6,7	6,6	39,6	8,0	10,7	7,2	10,1	46,3	10,7	11,7
1952	6,5	13,8	77,9	15,8	12,2	5,8	6,5	41,5	8,3	10,5	6,2	10,1	47,9	10,9	11,3
1953	6,8	13,6	84,9	17,2	12,4	6,2	6,6	44,4	8,4	11,0	6,5	10,0	51,5	11,4	11,7
1954	6,1	12,4	87,2	21,9	11,5	5,6	5,9	44,9	10,3	10,5	5,9	9,1	52,2	14,2	11,0
1955	5,6	11,5	76,7	17,8	10,5	5,1	5,6	40,0	9,4	9,5	5,4	8,5	46,3	12,2	10,0
1956	5,8	12,6	83,0	19,2	11,4	5,1	5,8	42,9	10,2	9,9	5,5	9,1	49,7	13,2	10,6
1957	5,3	12,6	85,2	17,3	11,2	4,8	5,9	44,0	9,4	9,9	5,1	9,2	51,0	12,0	10,6

* 1 000 megfelelő családi állapotú lakosra jutó azonos családi állapotú meghaltak száma.

48. Halálzások nem, korcsoportok és családi állapot szerint

1957

Korcsoport	Férfi						Nő					
	Nőtlen	Házasa	Özvegy	Elvált	Ismeretlen	Összesen	Hajadon	Házasa	Özvegy	Elvált	Ismeretlen	Összesen
15 éven aluli	7 543	-	-	-	-	7 543	5 537	-	-	-	-	5 537
15 - 19 éves	459	3	-	-	-	462	267	19	-	-	-	286
20 - 24 "	509	146	1	4	-	660	186	158	2	3	-	349
25 - 29 "	279	438	3	6	3	729	138	292	8	6	1	445
30 - 34 "	177	603	6	20	6	812	137	442	12	23	1	615
35 - 39 "	124	648	9	24	7	812	114	492	41	19	4	670
40 - 49 "	381	2 513	67	92	13	3 066	302	1 796	258	88	7	2 451
50 - 59 "	554	5 997	406	156	29	7 142	502	3 218	1 072	160	9	4 961
60 - 69 "	563	8 679	1 337	213	30	10 822	717	4 327	4 404	238	13	9 699
70 - 79 "	434	8 737	3 980	161	17	13 329	827	3 388	11 010	201	26	15 452
80 éves és idősebb ^{a/}	175	2 951	4 413	47	21	7 607	441	595	9 073	69	18	10 196
Összesen	11 198	30 715	10 222	723	126	52 984	9 168	14 727	25 880	807	79	50 661

a/ Az ismeretlen korúakkal együtt.

49. Halálozások nemek és életkor szerint

Korcsoport	Meghaltak száma			Százalékos megoszlás			Halálozási arányszám ^{a/}		
	1955	1956	1957	1955	1956	1957	1955	1956	1957
Férfi									
1 éven aluli	7 285	6 406	6 110	14,6	11,9	11,5	66,9	64,3	70,4
1 éves	492	499	467	1,0	0,9	0,9	4,8	4,8	4,8
2 éves	176	185	208	0,3	0,3	0,4	1,9	1,8	2,0
3 - 4 éves	177	219	201	0,4	0,4	0,4	1,0	1,2	1,0
5 éven aluli együtt	8 130	7 309	6 986	16,3	13,5	13,2	16,9	15,1	14,5
5 - 6 éves	137	138	145	0,3	0,3	0,3	0,8	0,8	0,8
7 - 9 éves	162	169	169	0,3	0,3	0,3	0,7	0,7	0,7
5 - 9 éves együtt	299	307	314	0,6	0,6	0,6	0,7	0,7	0,7
10 - 14 éves	277	303	243	0,5	0,6	0,4	0,7	0,8	0,6
15 - 19 éves	454	845	462	0,9	1,6	0,9	1,2	2,3	1,3
20 - 29 éves	1 372	2 128	1 389	2,8	4,0	2,6	1,8	2,9	2,0
30 - 39 éves	1 312	1 697	1 624	2,6	3,1	3,1	2,2	2,7	2,5
40 - 49 éves	3 111	3 465	3 066	6,3	6,5	5,8	4,7	5,4	5,1
50 - 59 éves	6 437	7 127	7 142	13,0	13,2	13,5	11,9	13,0	12,8
60 - 69 éves	9 470	10 056	10 822	19,0	18,7	20,4	29,8	31,0	32,6
70 éves és idősebb ^{b/}	18 918	20 621	20 936	38,0	38,2	39,5	93,5	99,3	93,6
Összesen	49 780	53 858	52 984	100,0	100,0	100,0	10,5	11,4	11,2
Nő									
1 éven aluli	5 337	4 926	4 433	11,1	9,8	8,7	52,5	52,9	55,1
1 éves	423	430	396	0,9	0,9	0,8	4,3	4,4	4,3
2 éves	150	178	165	0,3	0,4	0,3	1,7	1,8	1,7
3 - 4 éves	176	167	180	0,4	0,3	0,4	1,0	1,0	1,0
5 éven aluli együtt	6 086	5 701	5 174	12,7	11,4	10,2	13,3	12,4	11,4
5 - 6 éves	119	95	84	0,2	0,2	0,2	0,7	0,6	0,5
7 - 9 éves	123	116	102	0,3	0,2	0,2	0,5	0,5	0,4
5 - 9 éves együtt	242	211	186	0,5	0,4	0,4	0,6	0,5	0,4
10 - 14 éves	160	191	177	0,3	0,4	0,4	0,4	0,5	0,5
15 - 19 éves	246	287	286	0,5	0,6	0,6	0,7	0,8	0,8
20 - 29 éves	846	887	794	1,8	1,7	1,6	1,1	1,2	1,1
30 - 39 éves	1 124	1 259	1 285	2,3	2,5	2,5	1,7	1,8	1,8
40 - 49 éves	2 523	2 530	2 451	5,3	5,0	4,8	3,4	3,5	3,6
50 - 59 éves	4 955	5 010	4 961	10,3	9,9	9,8	8,1	8,2	8,0
60 - 69 éves	9 244	9 622	9 699	19,2	19,1	19,1	22,1	22,4	22,0
70 éves és idősebb ^{b/}	22 642	24 680	25 648	47,1	49,0	50,6	81,6	85,9	85,8
Összesen	48 068	50 378	50 661	100,0	100,0	100,0	9,5	9,9	9,9
Férfi és nő együtt									
1 éven aluli	12 622	11 332	10 543	12,9	10,9	10,2	60,0	58,8	63,1
1 éves	915	929	863	0,9	0,9	0,8	4,6	4,6	4,6
2 éves	326	363	373	0,3	0,3	0,3	1,8	1,8	1,9
3 - 4 éves	353	386	381	0,4	0,4	0,4	1,0	1,1	1,0
5 éven aluli együtt	14 216	13 010	12 160	14,5	12,5	11,7	15,2	13,8	13,0
5 - 6 éves	256	233	229	0,3	0,2	0,2	0,7	0,7	0,7
7 - 9 éves	285	285	271	0,3	0,3	0,3	0,6	0,6	0,5
5 - 9 éves együtt	541	518	500	0,6	0,5	0,5	0,7	0,6	0,6
10 - 14 éves	437	494	420	0,4	0,5	0,4	0,6	0,7	0,6
15 - 19 éves	700	1 132	748	0,7	1,1	0,7	1,0	1,6	1,1
20 - 29 éves	2 218	3 015	2 183	2,3	2,8	2,1	1,5	2,0	1,5
30 - 39 éves	2 436	2 956	2 909	2,5	2,8	2,8	1,9	2,2	2,1
40 - 49 éves	5 634	5 995	5 517	5,7	5,8	5,3	4,0	4,4	4,3
50 - 59 éves	11 392	12 137	12 103	11,7	11,6	11,7	9,9	10,4	10,3
60 - 69 éves	18 714	19 678	20 521	19,1	18,9	19,8	25,5	26,1	26,5
70 éves és idősebb ^{b/}	41 560	45 301	46 584	42,5	43,5	45,0	86,6	91,5	91,8
Összesen	97 848	104 236	103 645	100,0	100,0	100,0	10,0	10,6	10,6

a/ A meghalt életkorával azonos korcsoportba tartozó 1 000 férfira, nőre, ill. lakosra jutó halálozások száma, (az 1 éven aluliaknál 1 000 életveszélyt-re számítva). - b/ Az ismeretlen koriggal együtt. *

50. Meghaltak száma főbb halálokok szerint *

Év	Fertőző betegségek								Egyéb betegségek						
	Has- tífusz ^{a/}	Skarlát	Szamar- köhögés	Diftéria	Vérhas	Kanyaró	Gümőkór	Szifilisz ^{b/}	Kiütéses tífusz	Gyermek- ágy- fertőzés/ sej ^{c/}	Rák és egyéb rossz- indulatú daganat ^{d/}	Szív- baj	Influenza	Tüdő- gyul- ladás ^{e/}	Bél- hurut ^{f/}
1925	1 148	546	735	624	420	626	21 223	426	4	338	6 942	10 021	627	13 316	9 485
1926	1 207	468	420	789	370	247	20 345	410	4	370	7 521	10 577	450	12 585	10 052
1927	1 304	553	416	1 053	424	592	20 313	403	4	347	7 823	11 837	1 694	16 540	10 073
1928	1 467	418	653	1 148	423	507	19 138	326	1	396	8 393	12 742	423	15 745	11 365
1929	1 830	176	438	1 312	578	389	18 839	353	1	363	8 648	14 825	1 310	16 841	11 304
1930	1 307	137	267	1 630	450	474	17 162	351	1	438	8 888	13 802	351	13 567	8 750
1931	1 132	168	455	1 502	374	285	17 364	1 151	-	428	8 873	14 787	673	15 604	9 313
1932	2 700	231	538	1 606	1 089	348	16 965	1 132	-	436	8 963	15 395	952	16 338	16 406
1933	886	213	333	1 178	260	288	14 959	1 122	9	346	9 071	15 114	818	13 814	6 319
1934	1 137	237	226	856	774	119	14 013	1 164	3	446	9 648	15 025	495	13 245	8 669
1935	1 287	231	331	580	1 291	333	14 194	1 173	4	445	9 881	16 687	955	13 737	9 603
1936	886	166	501	423	662	312	13 646	1 132	9	464	9 854	16 536	484	13 419	7 144
1937	904	118	394	404	748	93	13 441	1 082	-	374	10 329	17 649	573	12 736	7 245
1938	598	110	195	308	825	168	12 846	1 144	1	161	9 078	19 805	686	14 280	6 680
1945	1 821	133	279	1 832	..	49	13 389	731	1 361	245	8 579	23 711	381	14 396	11 979
1946	495	99	293	1 238	430	50	12 050	683	141	90	10 071	20 944	387	13 091	4 128
1947	235	103	185	459	287	223	10 689	605	54	48	10 570	18 361	457	10 590	3 822
1948	153	79	250	230	163	81	9 972	579	8	48	11 361	17 575	265	8 268	2 808
1949	116	194	391	283	169	53	8 887	464	1	29	12 128	18 603	548	9 270	2 208
1950	122	179	192	178	219	111	7 400	490	-	40	12 696	19 757	705	7 752	2 508
1951	91	69	485	145	461	141	7 210	466	1	30	12 832	20 990	738	7 480	2 514
1952	62	25	179	63	287	51	6 109	432	2	29	12 756	22 140	753	7 065	1 711
1953	52	29	378	67	434	136	4 243	416	1	21	12 792	22 956	1 287	8 226	1 989
1954	24	15	136	45	145	97	3 511	319	1	28	12 828	22 104	1 662	8 186	1 301
1955	35	16	58	33	161	213	3 330	346	-	16	13 940	19 452	919	6 284	1 657
1956	23	28	45	30	116	198	3 441	322	-	15	14 877	21 641	858	6 420	1 442
1957	16	16	86	17	132	147	3 375	292	-	16	15 335	21 319	2 129	6 754	1 473

10 000 lakosra

1925	1,38	0,66	0,89	0,75	0,51	0,75	25,57	0,51	0,00	0,41	8,37	12,08	0,76	16,05	11,43
1926	1,44	0,55	0,50	0,94	0,44	0,29	24,27	0,49	0,00	0,44	8,97	12,62	0,54	15,01	11,99
1927	1,54	0,65	0,49	1,25	0,50	0,70	24,03	0,48	0,00	0,41	9,25	14,00	2,00	19,56	11,92
1928	1,72	0,49	0,77	1,35	0,50	0,60	22,46	0,38	0,00	0,46	9,85	14,96	0,50	18,48	13,34
1929	2,13	0,21	0,51	1,53	0,67	0,45	21,95	0,41	0,00	0,42	10,07	17,27	1,53	19,62	13,17
1930	1,51	0,16	0,31	1,88	0,52	0,55	19,84	0,41	0,00	0,51	10,28	15,96	0,41	15,69	10,12
1931	1,30	0,19	0,52	1,72	0,43	0,33	19,91	1,32	-	0,49	10,17	16,95	0,77	17,89	10,68
1932	3,07	0,26	0,61	1,83	1,24	0,40	19,31	1,29	-	0,50	10,20	17,52	1,08	18,60	18,68
1933	1,00	0,24	0,38	1,33	0,29	0,23	16,91	1,27	0,01	0,39	10,25	17,08	0,92	15,61	7,14
1934	1,27	0,27	0,25	0,96	0,87	0,13	15,71	1,31	0,00	0,50	10,82	16,85	0,55	14,85	9,72
1935	1,43	0,26	0,37	0,65	1,44	0,37	15,80	1,31	0,00	0,50	11,00	18,57	1,06	15,29	10,69
1936	0,98	0,18	0,55	0,47	0,73	0,34	15,09	1,25	0,01	0,51	10,89	18,28	0,54	14,83	7,90
1937	0,99	0,13	0,43	0,44	0,82	0,10	14,76	1,19	-	0,41	11,34	19,38	0,63	13,98	7,96
1938	0,65	0,12	0,21	0,34	0,90	0,13	14,02	1,25	0,00	0,17	9,90	21,61	0,75	15,58	7,29
1945 ^{e/}	2,02	0,15	0,31	2,03	..	0,05	14,85	0,81	1,51	0,27	9,52	26,30	0,42	15,97	13,29
1946	0,55	0,11	0,32	1,37	0,48	0,06	13,35	0,76	0,16	0,10	11,16	23,21	0,43	14,51	4,57
1947	0,26	0,11	0,20	0,51	0,32	0,25	11,77	0,67	0,06	0,05	11,64	20,22	0,50	11,66	4,21
1948	0,17	0,09	0,27	0,25	0,18	0,09	10,89	0,63	0,01	0,05	12,41	19,19	0,29	9,03	3,07
1949	0,13	0,21	0,42	0,31	0,18	0,06	9,61	0,50	0,00	0,03	13,12	20,12	0,59	10,02	2,39
1950	0,13	0,19	0,21	0,19	0,23	0,12	7,93	0,53	-	0,04	13,61	21,17	0,75	8,30	2,69
1951	0,10	0,07	0,51	0,15	0,49	0,15	7,66	0,49	0,00	0,03	13,62	22,29	0,78	7,94	2,67
1952	0,07	0,03	0,19	0,07	0,30	0,05	6,43	0,45	0,00	0,03	13,43	23,31	0,79	7,44	1,80
1953	0,05	0,03	0,39	0,07	0,45	0,14	4,43	0,43	0,00	0,02	13,35	23,95	1,34	8,58	2,08
1954	0,02	0,02	0,14	0,05	0,15	0,10	3,63	0,32	0,00	0,03	13,24	22,90	1,72	8,45	1,34
1955	0,04	0,02	0,06	0,03	0,16	0,22	3,39	0,35	-	0,02	14,22	19,84	0,94	6,40	1,69
1956	0,02	0,03	0,05	0,03	0,12	0,20	3,51	0,32	-	0,01	15,13	22,01	0,87	6,54	1,47
1957	0,02	0,02	0,09	0,02	0,13	0,15	3,44	0,29	-	0,02	15,62	21,72	2,17	6,88	1,50

a/ 1931-1937, 1945: paratífusszal együtt, - b/ 1925-1930: hátszíncsörvadás és bélműködés elmezavar nélkül, - c/ 1931-1937, 1945: fertőzőesetével együtt, - d/ 1925-1930: jóindulatú és külön megnevezés nélküli daganatokkal együtt, 1931-1937, 1945: csak a rosszindulatú daganatok, 1938, 1946-tól: fehérvérűség, álléhvérűség és Hodgkin-kór adataival együtt, - e/ 1925-1930: mellhártyagyulladásal együtt, 1950-től: 4 héten alulak tüdőgyulladás nélkül, 4 héten alulak tüdőgyulladása: 1950-ben 854, 1951-ben 689, 1952-ben 618, 1953-ban 705, 1954-ben 891, 1955-ben 767, 1956-ban 796, 1957-ben 609, - f/ 1950-től: 4 héten alulak bélhuruta nélkül, 4 héten alulak bélhuruta: 1950-ben 279, 1951-ben 256, 1952-ben 187, 1953-ban 201, 1954-ben 165, 1955-ben 217, 1956-ban 210, 1957-ben 191, - g/ Év végi népességhez viszonyított adatok.

* A VI. nemzetközi haláloki névjegyzék csoportosítása alapján.

51. Halálozások a VI. nemzetközi haláloki névjegyzék szerint

Halálokok	Megtaltak száma			Százalékos megoszlás			10 000 lakosra jutó halálozások száma			Az 1957 évben megtaltak kormegoszlása					
	1955	1956	1957	1955	1956	1957	1955	1956	1957	1 évén alul	1-6	7-14	15-39	40-59	60 éves és idősebb
											éves				
I. Fertőző és élősködők okozta betegségek															
1. A légzőrendszer gümőkórja	2 897	3 085	3 036	3,0	3,0	2,9	2,95	3,14	3,09	24	29	17	717	1 217	1 032
2. Az agyvelőburkok és a központi idegrendszer gümőkórja	134	105	92	0,1	0,1	0,1	0,14	0,11	0,10	10	20	11	21	13	9
3. A bél, a hashártya és a béludor nyirokcsomóinak gümőkórja	41	26	31	0,1	0,0	0,0	0,04	0,03	0,03	1	1	2	12	5	10
4. A csontok és az ízületek gümőkórja	97	101	98	0,1	0,1	0,1	0,10	0,10	0,10	-	2	4	16	27	49
5. A gümőkór összes egyéb formái	161	124	118	0,2	0,1	0,1	0,16	0,13	0,12	1	6	4	32	41	34
6. Veszületett szifilisz	17	9	4	0,0	0,0	0,0	0,02	0,01	0,00	4	-	-	-	-	-
7. Friss szifilisz	-	-	-	-	-	-	-	-	-	-	-	-	-	-	-
8. Hátgerincsvradás	86	93	70	0,1	0,1	0,1	0,09	0,09	0,07	-	-	-	1	29	40
9. Bénulásos elmezavar	76	60	68	0,1	0,1	0,1	0,07	0,06	0,07	-	-	-	3	30	35
10. Összes egyéb szifilisz	167	160	150	0,2	0,2	0,2	0,17	0,16	0,15	-	-	-	9	62	79
11. Kankó	-	-	-	-	-	-	-	-	-	-	-	-	-	-	-
12. Hasfűsz	35	23	16	0,0	0,0	0,0	0,04	0,02	0,02	-	1	-	6	6	4
13. Paratífusz és egyéb Salmonellafertőzés	8	1	3	0,0	0,0	0,0	0,01	0,00	0,00	-	-	-	-	1	2
14. Kolera	-	-	-	-	-	-	-	-	-	-	-	-	-	-	-
15. Brucellosis	-	-	-	-	-	-	-	-	-	-	-	-	-	-	-
16. Vérhas összes formái	161	116	132	0,2	0,1	0,1	0,16	0,12	0,13	46	45	4	2	17	18
17. Vörheny	16	28	16	0,0	0,0	0,0	0,02	0,03	0,02	2	10	4	-	-	-
18. Streptococcusok által okozott mandulagyulladás	1	1	-	0,0	0,0	-	0,00	0,00	-	-	-	-	-	-	-
19. Orbánc	27	37	22	0,0	0,0	0,0	0,03	0,04	0,02	2	-	-	-	6	14
20. Vérmérgezés és gennyvérzés	37	48	43	0,0	0,1	0,0	0,04	0,05	0,04	15	6	2	4	11	5
21. Ronszoló torokgyulladás	33	30	17	0,0	0,0	0,0	0,03	0,03	0,02	5	11	1	-	-	-
22. Szamárköhögés	58	45	86	0,1	0,0	0,1	0,06	0,05	0,09	71	15	-	-	-	-
23. Meningococcus okozta fertőzés	35	20	19	0,0	0,0	0,0	0,04	0,02	0,02	8	3	2	-	4	2
24. Dögvész	-	-	-	-	-	-	-	-	-	-	-	-	-	-	-
25. Bőlpokosság	-	-	-	-	-	-	-	-	-	-	-	-	-	-	-
26. Merevgörös	199	189	157	0,2	0,2	0,2	0,20	0,19	0,16	21	10	18	14	40	54
27. Léptene	-	-	-	-	-	-	-	-	-	-	-	-	-	-	-
28. Járványos gyermekbénulás vagy Heine-Medin-kór	33	90	148	0,0	0,1	0,2	0,03	0,09	0,15	42	85	6	12	2	1
29. Heveny járványos agyvelőgyulladás	8	3	-	0,0	0,0	-	0,01	0,00	-	-	-	-	-	-	-
30. A heveny poliomyelitis és a heveny járványos encephalitis késői következményei	3	4	10	0,0	0,0	0,0	0,00	0,00	0,01	-	2	1	3	3	1
31. Hümlő	-	-	-	-	-	-	-	-	-	-	-	-	-	-	-
32. Kanyaró	213	198	147	0,2	0,2	0,1	0,22	0,20	0,15	55	81	8	3	-	-
33. Sárgaláz	-	-	-	-	-	-	-	-	-	-	-	-	-	-	-
34. Fertőző vagy járványos májgyulladás	168	192	165	0,2	0,2	0,2	0,17	0,20	0,17	42	24	8	29	32	30
35. Veszétség	-	-	-	-	-	-	-	-	-	-	-	-	-	-	-
36. Kiütéses tífusz és egyéb rickettsiosisok	-	-	-	-	-	-	-	-	-	-	-	-	-	-	-
37. Malária	3	3	3	0,0	0,0	0,0	0,00	0,00	0,00	-	-	-	1	-	2
38. Schistosoma-betegség	1	-	-	0,0	-	-	0,00	-	-	-	-	-	-	-	-
39. Hólyagtéreg-betegség	7	8	7	0,0	0,0	0,0	0,01	0,01	0,01	-	-	-	1	4	2
40. Fonalféreg-betegség	-	1	-	-	0,0	-	-	0,00	-	-	-	-	-	-	-
41. Bányászféreg-betegség	-	-	-	-	-	-	-	-	-	-	-	-	-	-	-
42. Féregnek tulajdonítható egyéb betegségek	3	2	5	0,0	0,0	0,0	0,00	0,00	0,01	1	2	1	1	-	-
43. Fertőző és élősködők által okozott összes egyéb betegségek	53	49	38	0,1	0,1	0,0	0,05	0,05	0,04	15	8	-	6	3	6
Együtt	4 773	4 851	4 701	4,9	4,7	4,5	4,86	4,93	4,79	365	369	93	893	1 552	1 429

51. Halálozások a VI. nemzetközi haláloki névjegyzék szerint (Folytatás)

Halálokok	Meghaltak száma			Százalékos megoszlás			10 000 lakosra jutó halálozások száma			Az 1957. évben meghaltak kormegoszlása					
	1955	1956	1957	1955	1956	1957	1955	1956	1957	1 évén alul	1-6	7-14	15-39	40-59	60 éves és idősebb
											éves				
II. Daganatok															
44. A szájúreg és a garat rosszindulatú daganata	282	280	255	0,3	0,3	0,2	0,29	0,28	0,26	1	-	1	9	64	180
45. A nyelvcső rosszindulatú daganata	186	166	195	0,2	0,2	0,2	0,19	0,17	0,20	-	-	-	3	47	145
46. A gyomor rosszindulatú daganata	4 142	4 373	4 430	4,2	4,2	4,3	4,23	4,45	4,51	-	2	-	57	1 112	3 259
47. A belek, kivéve a végbél rosszindulatú daganata	661	731	802	0,7	0,7	0,8	0,67	0,74	0,82	-	2	4	17	173	606
48. A végbél rosszindulatú daganata	508	582	598	0,5	0,5	0,6	0,52	0,59	0,61	-	1	-	12	155	430
49. A gége rosszindulatú daganata	238	240	239	0,2	0,2	0,2	0,24	0,24	0,24	-	-	-	5	63	171
50. A légcső, a hörgők és a tüdő rosszindulatú daganata, nem másodlagosnak jelezve	1 430	1 544	1 653	1,5	1,5	1,6	1,46	1,57	1,68	-	3	3	40	613	994
51. Az emlő rosszindulatú daganata	786	788	793	0,8	0,8	0,8	0,80	0,80	0,81	-	1	-	43	356	393
52. A méhnyak rosszindulatú daganata	89	129	168	0,1	0,1	0,2	0,09	0,13	0,17	-	-	-	28	81	59
53. A méh egyéb és külön meg nem nevezett részeinek rosszindulatú daganata	1 329	1 336	1 323	1,4	1,3	1,3	1,36	1,36	1,35	-	1	1	98	595	628
54. A dülmírigy rosszindulatú daganata	380	420	435	0,4	0,4	0,4	0,39	0,43	0,44	-	-	-	1	33	401
55. A bőr rosszindulatú daganata	181	229	251	0,2	0,2	0,2	0,18	0,23	0,26	1	5	-	13	40	192
56. A csontok és a kötőszövet rosszindulatú daganata	180	222	203	0,2	0,2	0,2	0,18	0,23	0,21	1	3	4	28	61	106
57. Az összes egyéb és nem részletezett lokalizációjú rosszindulatú daganat	2 857	3 105	3 209	2,9	3,0	3,1	2,91	3,16	3,27	2	36	6	120	909	2 136
58. Fehérvérűség és álléhvérűség	428	440	462	0,4	0,4	0,4	0,44	0,45	0,47	3	35	27	89	150	158
59. Lymphosarcoma és a nyirok- és a vérképzőrendszer egyéb daganatai	263	292	319	0,3	0,3	0,3	0,27	0,30	0,32	1	6	12	88	96	116
60. Jóindulatú és nem részletezett tulajdonságú daganatok	445	432	481	0,4	0,4	0,5	0,45	0,44	0,49	4	25	26	94	210	122
Együtt	14 385	15 309	15 816	14,7	14,7	15,3	14,67	15,57	16,11	13	120	84	745	4 758	10 096
III., IV. Allergiás, a belső elválasztásos rendszer, az anyagcsere és a táplálkozás, a vér és a vérképzőszervek betegségei															
61. Egyszerű golyva	88	104	91	0,1	0,1	0,1	0,09	0,11	0,09	-	-	-	9	33	49
62. Basedow-kór golyvával vagy anélkül	69	87	76	0,1	0,1	0,1	0,07	0,09	0,08	-	-	1	14	35	26
63. Cukorbetegség	510	659	725	0,5	0,6	0,7	0,52	0,67	0,74	-	2	4	33	170	516
64. A vitamínhiányos és egyéb hiányállapotok	42	19	21	0,0	0,0	0,0	0,05	0,02	0,02	13	3	1	-	2	2
65. Vérszegénységek	146	201	185	0,2	0,2	0,2	0,15	0,20	0,19	2	5	4	14	38	122
66. Allergiás bántalmak; az összes egyéb belső elválasztás (hormon), az anyagcsere és a vér egyéb betegségei	1 238	1 500	1 791	1,3	1,5	1,7	1,26	1,52	1,82	7	15	6	43	368	1 352
Együtt	2 093	2 570	2 889	2,2	2,5	2,8	2,14	2,61	2,94	22	25	16	113	646	2 067

51. Halálozások a VI. nemzetközi halálhalmi névjegyzék szerint (Folytatás)

Halálokok	Meghaltak száma			Százalékos megoszlás			10 000 lakosra jutó halálozások száma			Az 1957. évben meghaltak kor megoszlása						
	1955	1956	1957	1955	1956	1957	1955	1956	1957	1 évvel alul	éves					60 éves és idősebb
											1-6	7-14	15-39	40-59		
<i>V. Elme-, elmeidegbetegségek és a személyiség kóros zavarai</i>																
67. Elmebetegségek	270	310	254	0,3	0,3	0,3	0,27	0,32	0,26	-	-	-	22	37	195	
68. Elmeidegbetegségek és a személyiség kóros zavarai	105	138	132	0,1	0,2	0,1	0,11	0,14	0,14	-	-	1	27	63	41	
69. Gyengeelméjűség	17	23	23	0,0	0,0	0,0	0,02	0,02	0,02	-	10	8	4	1	-	
Együtt	392	471	409	0,4	0,5	0,4	0,40	0,48	0,42	-	10	9	53	101	236	
<i>VI. Az idegrendszer és az érzékszervek betegségei</i>																
70. A központi idegrendszerre ható érsérülések	11 895	13 355	13 582	12,2	12,9	13,1	12,13	13,58	13,84	-	4	-	112	1 669	11 797	
71. Nem meningococcus okozta agyhártyagyulladás	107	227	202	0,1	0,2	0,2	0,11	0,23	0,21	77	41	10	23	21	30	
72. Sokgócós almeszesedés	109	117	128	0,1	0,1	0,1	0,11	0,12	0,13	-	-	-	26	53	49	
73. Nyavalyatörés	175	213	203	0,2	0,2	0,2	0,18	0,22	0,21	11	16	18	71	52	35	
74. A szem gyulladási betegségei	-	-	-	-	-	-	-	-	-	-	-	-	-	-	-	
75. Szürkehályog	2	-	-	0,0	-	-	0,00	-	-	-	-	-	-	-	-	
76. Zöldhályog	-	-	-	-	-	-	-	-	-	-	-	-	-	-	-	
77. A középfül és a csecsnyúlóvagy gyulladása	306	262	277	0,3	0,2	0,3	0,31	0,27	0,28	227	22	-	5	9	14	
78. Az idegrendszer és az érzékszervek összes egyéb betegségei	525	543	572	0,5	0,5	0,5	0,54	0,55	0,58	56	73	38	66	155	184	
Együtt	13 119	14 717	14 964	13,4	14,1	14,4	13,38	14,97	15,25	371	156	66	308	1 959	12 109	
<i>VII. A keringési rendszer betegségei</i>																
79. Rheumás láz	23	32	29	0,0	0,0	0,0	0,02	0,03	0,03	-	2	10	13	2	2	
80. Idült rheumás szívbetegség	639	806	696	0,7	0,8	0,7	0,65	0,82	0,71	-	1	10	67	264	354	
81. Érelmeszesedés és elfajulásos szívbetegség	14 455	16 654	16 742	14,8	16,0	16,2	14,74	16,94	17,06	-	11	13	377	2 569	13 772	
82. Egyéb szívbetegségek	4 358	4 178	3 881	4,4	4,0	3,7	4,45	4,25	3,95	-	27	19	244	653	2 938	
83. Magas vérnyomásos szívbetegséggel	825	1 158	1 452	0,8	1,1	1,4	0,84	1,18	1,48	-	-	-	2	159	1 291	
84. Magas vérnyomás a szív említtése nélkül	272	312	319	0,3	0,3	0,3	0,28	0,31	0,33	-	-	-	7	103	209	
85. Verőérbetegségek	2 206	2 584	2 791	2,3	2,5	2,7	2,25	2,63	2,84	-	-	-	22	170	2 599	
86. A keringési rendszer egyéb betegségei	289	304	370	0,3	0,3	0,4	0,30	0,31	0,38	3	3	-	24	121	219	
Együtt	23 067	26 031	26 280	23,8	25,0	25,4	23,53	26,47	26,78	3	44	52	756	4 041	21 384	
<i>VIII. A légzőrendszer betegségei</i>																
87. A felső légutak heveny fertőzései	40	57	36	0,0	0,1	0,0	0,04	0,06	0,04	10	7	-	6	6	7	
88. Influenza	919	858	2 129	0,9	0,8	2,1	0,94	0,87	2,17	769	159	40	103	223	835	
89. Lebenyes tüdőgyulladás	373	399	451	0,4	0,4	0,4	0,38	0,41	0,46	116	40	1	16	65	213	
90. Hörgői vagy gócos tüdőgyulladás	848	1 031	1 155	0,8	1,0	1,1	0,86	1,05	1,18	474	73	11	22	73	502	
91. Elsődleges nemtipikus egyéb és külön meg nem nevezett tüdőgyulladás	5 063	4 990	5 148	5,2	4,8	5,0	5,16	5,08	5,24	1 180	222	39	109	396	3 222	
92. Heveny hörghurut	37	87	84	0,0	0,1	0,1	0,04	0,09	0,09	45	4	-	2	13	20	
93. Idült és külön meg nem nevezett hörghurut	205	276	456	0,2	0,3	0,5	0,21	0,28	0,46	20	8	1	4	59	364	
94. A torok- és garatmandulák túllengése	1	3	2	0,0	0,0	0,0	0,00	0,00	0,00	-	2	-	-	-	-	
95. Gennymellúság és tüdőfolyog	243	248	252	0,3	0,2	0,2	0,23	0,25	0,26	53	16	2	14	64	103	
96. Mellhártyagyulladás	129	159	122	0,1	0,1	0,1	0,13	0,16	0,12	2	3	-	7	28	82	
97. A légzőszervek összes egyéb betegségei	1 422	1 918	2 151	1,5	1,8	2,1	1,45	1,85	2,19	4	3	1	16	358	1 769	
Együtt	9 280	10 028	11 986	9,5	9,6	11,6	9,46	10,20	12,21	2 653	537	95	299	1 285	7 117	

51. Halálozások a VI. nemzetközi haláloki névjegyzék szerint (Folytatás)

Halálokok	Meghaltak száma			Százalékos megoszlás			10 000 lakosra jutó halálozások száma			Az 1957. évben meghaltak kormegoszlása					
	1955	1956	1957	1955	1956	1957	1955	1956	1957	1 éven alul	1-6	7-14	15-39	40-59	60 éves és idősebb
											éves				
IX. Az emésztőrendszer betegségei															
98. A fog és a fogtartó rendszer betegségei	1	3	1	0,0	0,0	0,0	0,00	0,00	0,00	-	-	-	-	-	1
99. Gyomortekély	424	492	452	0,4	0,5	0,4	0,43	0,50	0,46	-	-	-	31	146	275
100. Nyombéltekély	80	87	103	0,1	0,1	0,1	0,08	0,09	0,10	-	1	-	12	40	50
101. Gyomor- és nyombélhurut	21	38	33	0,0	0,0	0,0	0,02	0,04	0,03	-	1	-	-	5	27
102. Vakbélgyulladás	149	158	165	0,2	0,1	0,2	0,15	0,16	0,17	2	17	9	31	46	60
103. Bélelzáródás és sérv	789	766	878	0,8	0,7	0,8	0,80	0,78	0,80	59	19	7	44	172	577
104. Gyomor-, bél- és vastagbélhurut az újszülöttek hasmenése nélkül	1 657	1 442	1 473	1,7	1,4	1,4	1,69	1,47	1,50	1 121	145	4	21	23	159
105. Májsugorodás	643	823	776	0,7	0,8	0,7	0,66	0,84	0,80	-	-	-	38	274	464
106. Epék és epehólyaggyulladás	437	404	476	0,4	0,4	0,5	0,45	0,41	0,48	-	-	-	17	137	322
107. Az emésztőszervek egyéb betegségei	515	492	458	0,5	0,5	0,5	0,53	0,50	0,47	6	7	4	36	142	263
Együtt	4 716	4 705	4 815	4,8	4,5	4,6	4,81	4,79	4,91	1 188	190	24	230	985	2 198
X. A húgyvárrendszer betegségei															
108. Heveny vesegyulladás	35	47	28	0,0	0,0	0,0	0,04	0,05	0,03	-	1	2	12	4	9
109. Idült, egyéb és külön meg nem nevezett vesegyulladás	1 272	1 235	1 143	1,3	1,2	1,1	1,30	1,26	1,16	3	21	19	137	307	656
110. A vese fertőzése	146	155	154	0,2	0,1	0,2	0,15	0,16	0,16	7	1	3	8	37	98
111. A húgyrendszer kövei	82	81	80	0,1	0,1	0,1	0,08	0,08	0,08	-	-	1	1	24	54
112. Dülmirigy-túltengés	423	409	451	0,4	0,4	0,4	0,43	0,41	0,45	-	-	-	-	5	446
113. Az emlő betegségei	-	1	1	-	0,0	0,0	-	0,00	0,00	-	-	-	-	1	-
114. A húgyvárszervek egyéb betegségei	86	62	65	0,1	0,1	0,1	0,09	0,06	0,07	1	1	-	9	13	41
Együtt	2 044	1 990	1 922	2,1	1,9	1,9	2,09	2,02	1,96	11	24	25	167	381	1 304
XI. Szülések, a terhesség, a szülés és a gyermekágy szövődményei															
115. Vérmérgezés a terhesség alatt, szülés közben és a gyermekágyban	16	15	16	0,0	0,0	0,0	0,02	0,01	0,02	-	-	-	14	2	-
116. A terhesség és gyermekágy mérgezései	51	45	22	0,1	0,1	0,0	0,05	0,05	0,02	-	-	-	20	2	-
117. Vérzés a terhesség alatt vagy a szülés közben	26	27	23	0,0	0,0	0,0	0,03	0,03	0,02	-	-	-	22	1	-
118. Vetélés vérmérgezés vagy mérgezés említése nélkül	5	12	1	0,0	0,0	0,0	0,00	0,01	0,00	-	-	-	1	-	-
119. Vetélés vérmérgezéssel	64	71	50	0,1	0,1	0,1	0,06	0,07	0,05	-	-	1	45	4	-
120. A terhesség, szülés és gyermekágy egyéb szövődményei	35	38	39	0,0	0,0	0,0	0,04	0,04	0,04	-	-	-	34	5	-
Együtt	197	208	151	0,2	0,2	0,1	0,20	0,21	0,15	-	-	1	136	14	-
XII., XIII. A bőr és a kötőszövet, a csontok és a mozgatószervek betegségei															
121. A bőr és a bőralatti szövet fertőzései	143	172	190	0,1	0,1	0,2	0,15	0,18	0,19	123	12	2	9	12	32
122. Izületi és csigolyagyulladás	178	199	290	0,2	0,2	0,3	0,18	0,20	0,30	-	-	2	8	59	221
123. Izomrheuma és külön meg nem nevezett rheumatismus	3	14	17	0,0	0,0	0,0	0,00	0,01	0,02	-	-	-	-	1	16
124. Csontvelő- és csontthártyagyulladás	83	62	92	0,1	0,1	0,1	0,08	0,06	0,09	7	8	10	12	24	31
125. Izületi merevség és a csontizomrendszer szerzett alakváltozásai	4	5	8	0,0	0,0	0,0	0,00	0,01	0,01	-	-	-	2	2	4
126. A bőr és a mozgatószervek összes egyéb betegségei	162	188	165	0,2	0,2	0,1	0,17	0,19	0,17	35	4	2	8	21	95
Együtt	573	640	762	0,6	0,6	0,7	0,58	0,65	0,78	165	24	16	39	119	399

51. Halálozások a VI. nemzetközi halálóki névjegyzék szerint (Folytatás)

Halálokok	Meghaltak száma			Százalékos megoszlás			10 000 lakosra jutó halálozások száma			Az 1957. évben meghaltak kor megoszlása					
	1955	1956	1957	1955	1956	1957	1955	1956	1957	1 éven alul	1-6	7-14	15-39	40-59	60 éves és idősebb
											éves				
XIV. Veleszületett fejlődési hibák															
127. Gerinchasadás és agysérv	253	259	221	0,2	0,3	0,2	0,26	0,26	0,23	217	4	-	-	-	-
128. A vérkeringési szervek fejlődési hibái	587	570	464	0,6	0,5	0,5	0,60	0,58	0,47	425	31	6	2	-	-
129. Összes egyéb veleszületett fejlődési hibák	553	542	455	0,6	0,5	0,4	0,56	0,55	0,46	433	20	2	-	-	-
Együtt	1 393	1 371	1 140	1,4	1,3	1,1	1,42	1,39	1,16	1 075	55	8	2	-	-
XV. Az újszülöttkor bizonyos betegségei															
130. Szülési sérülések	1 348	1 413	1 183	1,4	1,3	1,1	1,37	1,44	1,21	1 183	-	-	-	-	-
131. Születés utáni hulladás és tüdőlegtelenység	285	241	246	0,3	0,2	0,2	0,29	0,24	0,25	246	-	-	-	-	-
132. Az újszülöttek fertőzései	1 104	1 129	890	1,1	1,1	0,9	1,13	1,15	0,91	890	-	-	-	-	-
133. Az újszülöttek haemoltyicus betegsége	156	155	124	0,1	0,1	0,1	0,16	0,16	0,13	124	-	-	-	-	-
134. Az újszülöttkor összes egyéb meghatározott betegséggel	83	65	72	0,1	0,1	0,1	0,08	0,07	0,07	72	-	-	-	-	-
135. Az újszülöttkor rosszul meghatározott sajátos betegségei és a külön meg nem nevezett veleszületett gyengeség	2 636	2 147	2 017	2,7	2,1	2,0	2,69	2,18	2,05	2 017	-	-	-	-	-
Együtt	5 612	5 150	4 532	5,7	4,9	4,4	5,72	5,24	4,62	4 532	-	-	-	-	-
XVI. Tünetek, öregség és rosszul meghatározott állapotok															
136. Előregedés, elmebaj említése nélkül	10 082	7 489	6 748	10,3	7,2	6,5	10,28	7,62	6,87	-	-	-	-	-	6 748
137. Rosszul meghatározott és ismeretlen okú megbetegedés és elhalálozás	528	354	372	0,5	0,3	0,4	0,54	0,36	0,38	75	13	6	47	94	137
Együtt	10 610	7 843	7 120	10,8	7,5	6,9	10,82	7,98	7,25	75	13	6	47	94	6 885
XVII. Balesetek, mérgezések és erűszak															
138. Gépkocsibaleset	494	761	720	0,5	0,7	0,7	0,50	0,77	0,74	-	36	40	359	193	92
139. Egyéb közlekedési baleset	576	500	581	0,6	0,5	0,6	0,59	0,51	0,59	-	15	9	164	207	186
140. Balesetszerű mérgezés	204	212	180	0,2	0,2	0,2	0,21	0,22	0,18	3	38	9	42	47	41
141. Balesetszerű zuhanás	699	843	828	0,7	0,8	0,8	0,71	0,86	0,85	1	11	10	53	83	670
142. Gépezet által okozott baleset	53	27	24	0,1	0,0	0,0	0,05	0,03	0,02	-	-	-	11	9	4
143. Gyúlékony anyagok égése és robbanása által okozott baleset	124	86	121	0,1	0,1	0,1	0,13	0,09	0,12	5	25	3	35	17	36
144. Forró anyagok, maró folyadék, gőz és sugárzás által okozott baleset	76	133	51	0,1	0,1	0,0	0,08	0,14	0,05	1	34	1	5	3	7
145. Lőfegyverrel történt baleset	98	84	110	0,1	0,1	0,1	0,10	0,08	0,11	-	5	21	70	14	-
146. Balesetszerű elmerülés és hulladás	332	358	339	0,3	0,3	0,3	0,34	0,36	0,35	4	48	62	145	41	39
147. Összes egyéb baleseti okok	728	633	676	0,7	0,6	0,6	0,74	0,64	0,69	43	61	27	245	180	120
148. Öngyilkosság és önsértés	2 015	1 927	2 134	2,1	1,9	2,1	2,06	1,96	2,17	-	-	10	692	784	648
149. Gyilkosság és más személyeken szándékosan okozott sérülés (nem háborúban)	195	228	381	0,2	0,2	0,4	0,20	0,23	0,39	13	6	3	228	95	36
150. Hadműveletek alkalmával elszenvedett sérülés	-	2 562	13	-	2,5	0,0	-	2,61	0,01	-	-	1	8	2	2
Együtt	5 594	8 354	6 158	5,7	8,0	5,9	5,71	8,50	6,27	70	279	196	2 057	1 675	1 881
1.-150. Összesen	97 848	104 236	103 645	100,0	100,0	100,0	89,79	106,01	105,60	10 543	1 846	691	5 840	17 620	67 105

52. Csecsemőhalalozások
52.1 Csecsemőhalandóság*

Év	1 000 éveszülöttre jut egy éven alul meghalt	Év	1 000 éveszülöttre jut egy éven alul meghalt	Év	1 000 éveszülöttre jut egy éven alul meghalt	Év	1 000 éveszülöttre jut egy éven alul meghalt
1896	225,7	1912	186,4	1928	176,9	1944	102,6
1897	222,3	1913	198,4	1929	179,4	1945	109,1
1898	225,5	1914	196,9	1930	152,5	1946	116,5
1899	209,1	1915	263,5	1931	161,7	1947	106,7
1900	222,6	1916	213,5	1932	183,7	1948	94,0
1901	207,2	1917	213,5	1933	136,3	1949	91,0
1902	219,1	1918	217,4	1934	147,8	1950	85,7
1903	212,5	1919	159,3	1935	152,0	1951	83,9
1904	196,6	1920	192,5	1936	139,0	1952	69,9
1905	231,5	1921	192,7	1937	133,5	1953	70,8
1906	206,6	1922	198,0	1938	131,4	1954	60,7
1907	212,4	1923	183,9	1939	121,3	1955	60,0
1908	200,6	1924	193,3	1940	130,0	1956	58,8
1909	214,3	1925	167,9	1941	115,5	1957	63,1
1910	195,1	1926	167,5	1942	133,4		
1911	207,5	1927	184,8	1943	112,4		

* 1896-tól 1918-ig Magyarország 1920. előtti területén (Horvát-Szlavonország nélkül); 1919-től Magyarország 1920. utáni területén (1944-ig a pozsonyi hídfővel).

52.2 Egy éven alul meghaltak korcsoportok szerint

Év	1 napon alul	1 000 éveszülöttre jutó					Összes egy éven alul	1 000 éveszülöttre jutó					Összes egy éven alul
		1-6	7-31	1-2	3-5	6-11		1-6	7-31	1-2	3-5	6-11	
		napos		hónapos				napos		hónapos			
meghaltak száma													
1920 - 1921 évek átlaga	8 805	12 354	9 595	8 309	9 607	48 670	34,9	48,9	38,0	32,9	38,1	192,8	
1930 - 1931 " "	6 470	7 166	6 665	6 439	6 754	33 494	30,3	33,6	31,2	30,2	31,7	157,0	
1938	2 659	2 679	4 486	4 948	4 410	23 933	14,6	14,7	24,6	27,2	24,2	131,4	
1940 - 1941 évek átlaga	2 414	2 536	3 935	4 567	4 325	22 295	13,3	14,0	21,7	25,2	23,9	123,0	
1945 - 1949 " "	2 246	2 833	3 106	3 644	3 238	17 690	11,8	14,8	16,2	19,1	16,9	92,5	
1950	2 344	2 800	2 868	3 361	3 081	16 759	12,0	14,3	14,7	17,2	15,7	85,7	
1951	2 316	2 418	2 476	3 221	3 119	15 993	12,1	12,7	13,0	16,9	16,4	83,9	
1952	2 094	2 047	2 123	2 567	2 441	12 937	11,3	11,0	11,4	13,8	13,2	69,9	
1953	2 328	2 452	2 240	2 850	2 759	20 018	14,6	11,8	10,8	13,8	13,3	70,8	
1954	2 845	2 298	1 993	2 422	2 329	13 556	12,7	10,3	8,9	10,9	10,4	60,7	
1955	2 569	2 130	1 866	2 231	2 179	12 622	12,2	10,1	8,9	10,6	10,4	60,0	
1956	2 287	2 013	1 794	2 020	1 850	11 332	11,9	10,4	9,3	10,4	9,7	58,8	
1957	2 281	1 601	1 565	1 808	1 902	10 543	13,6	9,6	9,4	10,8	11,4	63,1	

52.3 Egy éven alul meghaltak nemek és korcsoportok szerint

Korcsoport	Fiú	Leány	Fiú és leány együtt	Összes csecsemő- halottak százalékos megoszlása	1 000 éveszülött		
					fiúra	leányra	fiúra és leányra
					jutó azonos korú meghalt		
1955	7 285	5 337	12 622	100,0	66,9	52,5	60,0
1956	6 406	4 926	11 332	100,0	64,3	52,9	58,8
1957							
1 napon alul	1 348	933	2 281	21,6	15,5	11,6	13,6
1 napos	321	245	566	5,4	3,7	3,0	3,4
2 "	263	170	433	4,1	3,0	2,1	2,6
3 "	142	87	229	2,2	1,7	1,1	1,4
4 "	77	58	135	1,3	0,9	0,7	0,8
5 "	78	45	123	1,2	0,9	0,6	0,7
6 "	63	52	115	1,1	0,7	0,6	0,7
7 - 13 "	325	241	566	5,3	3,8	3,0	3,4
14 - 20 "	271	200	471	4,5	3,1	2,5	2,8
21 - 31 "	322	206	528	5,0	3,7	2,6	3,2
1 hónapon alul együtt	3 210	2 237	5 447	51,7	37,0	27,8	32,6
1 hónapos	507	374	881	8,3	5,8	4,6	5,3
2 "	535	392	927	8,8	6,2	4,9	5,5
3 "	459	383	842	8,0	5,3	4,8	5,0
4 "	348	274	622	5,9	4,0	3,4	3,7
5 "	260	178	438	4,1	3,0	2,2	2,6
6 "	196	150	346	3,3	2,3	1,9	2,1
7 "	166	126	292	2,8	1,9	1,5	1,8
8 "	145	107	252	2,4	1,7	1,3	1,5
9 "	98	89	187	1,8	1,1	1,1	1,1
10 "	86	62	148	1,4	1,0	0,8	0,9
11 "	92	61	161	1,5	1,1	0,8	1,0
1 éven alul összesen	6 110	4 433	10 543	100,0	70,4	55,1	63,1

52.4 A csecsemőhalálozások havi alakulásának területi részletezése
1957

Terület (város, megye)	Jan.	Febr.	Márc.	Ápr.	Máj.	Jún.	Júl.	Aug.	Szept.	Okt.	Nov.	Dec.	Összesen
Budapest	116	88	105	104	83	80	64	60	75	80	67	63	965
Debrecen	8	9	11	9	13	6	10	7	7	10	6	7	103
Miskolc	12	8	13	18	13	11	9	8	7	11	6	7	123
Pécs	7	7	7	4	11	10	3	5	8	10	6	10	88
Szeged	6	6	3	4	5	4	1	4	3	7	4	5	52
Baranya	30	42	27	31	30	20	25	29	41	38	28	27	368
Bács-Kiskun	49	70	97	72	73	70	54	54	57	64	60	61	781
Békés	37	44	45	33	49	42	41	49	44	42	44	50	520
Borsod-Abaúj-Zemplén	39	61	73	78	51	70	56	69	68	69	58	61	753
Csongrád	17	24	23	29	32	30	18	27	19	22	30	37	308
Fejér	30	37	46	45	41	31	27	32	28	33	39	51	440
Győr-Sopron	27	33	48	35	40	36	42	32	25	34	23	34	409
Hajdu-Bihar	37	46	42	50	30	41	32	56	51	38	32	31	486
Heves	34	34	44	34	28	37	25	16	24	45	27	29	377
Komárom	31	32	35	30	39	25	27	28	25	30	22	32	356
Nógrád	37	35	40	31	41	39	23	17	23	36	32	19	373
Pest	64	71	63	69	48	77	52	48	40	60	54	62	708
Somogy	41	42	65	38	36	49	35	34	35	54	37	50	516
Szabolcs-Szatmár	64	89	108	84	84	80	82	92	95	100	72	85	1 035
Szolnok	39	43	35	42	31	40	34	39	30	25	36	25	419
Tolna	24	29	28	27	29	25	19	17	19	23	23	17	280
Vás	30	16	33	25	19	19	21	13	18	18	20	14	246
Veszprém	49	47	65	40	59	40	32	29	31	31	30	29	482
Zala	30	31	39	30	32	38	26	23	27	21	27	31	355
Összesen	858	944	1 095	962	817	900	738	788	800	901	783	837	10 543
Ebből:													
Budapest	116	88	105	104	83	80	64	60	75	80	67	63	965
Megyei jogú városok	33	30	34	35	42	31	23	24	25	38	22	29	366
Járási jogú városok	129	181	187	154	153	143	125	125	124	136	114	136	1 687
Községek	580	645	789	669	639	666	546	579	576	647	580	609	7 525

52.5 Csecsemőhalandóság az eltartó foglalkozási viszonya és a foglalkozási ág szerint

Foglalkozási viszony, foglalkozási ág	1 000 éveszülöttre jut egy éven alul meghalt		
	1955	1956	1957
Önálló^{a/}			
Mezőgazdasági önálló			
0 - 1 káthold földterülettel	75,5	76,2	106,7
1 - 8 " "	49,1	45,7	54,6
8 - 25 " "	45,2	57,2	48,3
25 kátholdnál több " "	67,6	69,0	63,8
Egyéb mezőgazdasági önálló	39,4	46,9	40,4
Egyéb önálló	52,9	50,8	54,0
Fizikai dolgozó			
Bányászat	64,2	63,8	75,3
Ipar	61,6	61,0	61,7
Építőipar	62,9	66,7	62,4
Mezőgazdaság	69,6	66,4	73,8
Szállítás, hírközlés	59,9	59,7	60,0
Egyéb ^{b/}	71,4	71,4	74,7
Szellemi dolgozó^{b/}	48,1	44,6	44,8
Mezőgazdasági termelőszövetkezeti tag ^{c/}	65,6	64,4	67,9
Kisipari termelőszövetkezeti tag ^{c/}	55,3	46,5	57,1
Összesen	60,0	58,8	63,1

^{a/} Segítő családtagokkal együtt. - ^{b/} Nyugdíjasokkal együtt. - ^{c/} A segítő családtagokkal és az alkalmazottakkal (fizikai és szellemi) együtt.

52.6 A csecsemőhalottak száma korcsoportok és a halál oka szerint *
1957

Halálokok	1	1-2	3-6	7-13	14-20	21-31	1-2	3-5	6-11	Összes egy éven alul
	napon alul	napos				hónapos				
meghaltak száma										
I. Fertőző és állásdiák okozta betegségek										
A légzőszervek gümőkórja	-	-	-	-	1	-	3	7	13	24
Az agyvelőburok és a központi idegrendszer gümőkórja	-	-	-	-	-	-	-	2	8	10
Egyéb gümőkór	-	-	-	-	-	-	-	2	-	2
Szilflisz	1	1	-	-	-	-	1	1	-	4
Vérhas	-	-	-	1	2	3	4	21	15	46
Vörheny	-	-	-	-	-	-	-	-	2	2
Orbánc	-	-	-	-	-	1	-	1	-	2
Vérmérgezés és gennyvérűség	-	-	-	-	-	2	6	5	2	15
Diftéria	-	-	-	1	-	-	-	-	4	5
Szamárköhögés	-	-	-	1	1	1	18	21	29	71
Meningococcus okozta fertőzés	-	-	-	-	-	-	2	1	5	8
Tetanusz	-	-	3	11	3	1	1	-	2	21
Járványos gyermekbénulás	-	-	-	-	-	2	1	5	34	42
Kanyaró	-	-	-	-	-	-	2	9	44	55
Báránymimlő	-	-	-	-	-	-	2	5	5	12
Járványos májgyulladás	-	-	-	-	1	-	4	19	18	42
Ki nem emelt fertőző betegségek	-	-	-	-	-	1	-	1	2	4
Együtt	1	1	3	14	8	11	44	100	183	365
II. Daganatok										
	-	1	-	-	1	-	-	4	7	13
III., IV. Allergiás, a belső elválasztásos rendszer, az anyagcsere és a táplálkozás betegségei										
	-	-	-	-	2	-	-	5	4	20
IV. A vér és a vérképzőszervek betegségei										
	-	-	-	-	-	-	1	-	1	2
VI. Az idegrendszer és az érzékszervek betegségei										
Agyhártagygyulladás (nem járványos)	-	-	-	-	1	3	22	28	23	77
Agy- és gerincvelőgyulladás (nem járványos)	-	-	-	-	1	3	5	22	15	46
A fül és sinus mastoidaeusok megbetegedése	-	-	4	10	13	19	60	81	40	227
Ki nem emelt idegrendszer- és érzékszervi betegségek	-	-	1	-	-	1	4	9	6	21
Együtt	-	-	5	10	15	26	91	140	84	371
VII. A keringési rendszer betegségei										
	-	-	-	-	-	-	-	2	1	3
VIII. A légzőrendszer betegségei										
Influenza	-	-	-	-	-	13	246	319	191	769
Lebonyes tüdőgyulladás	-	-	-	-	-	2	28	53	33	116
Hörgi tüdőgyulladás	-	-	-	-	-	9	145	186	134	474
Egyéb és k.m.n. jellegű tüdőgyulladás	-	-	-	-	-	37	414	448	261	1160
Ki nem emelt légzőszervi (nem gümőkóros) betegségek	-	-	-	-	-	9	52	45	28	134
Együtt	-	-	-	-	-	70	885	1051	647	2653
IX. Az emésztőrendszer betegségei										
Hernia és bélelzáródás	-	-	-	-	-	3	20	18	18	59
Bélmirrit	-	-	-	-	-	28	421	395	277	1121
Ki nem emelt emésztőrendszeri betegségek	-	-	-	-	-	-	3	1	4	8
Együtt	-	-	-	-	-	31	444	414	299	1188
X. A húgyvárrendszer betegségei										
	-	-	-	-	-	1	2	4	4	11
XII. A bőr és a kötőszövet betegségei										
	-	-	-	-	-	14	84	43	16	157
XIII. A csontok és a mozgatószervek betegségei										
	-	-	-	-	-	-	2	3	3	8
XIV. Veleszületett fejlődési hibák										
Hasadt gerinc és agysérv	39	14	13	25	30	23	46	15	12	217
A keringési rendszer veleszületett fejlődési hibái	68	49	39	31	24	38	79	46	51	425
Egyéb veleszületett fejlődési hibák	146	55	44	29	17	21	60	25	36	433
Együtt	253	118	96	85	71	82	185	86	99	1075
XV. Az újszülöttkor bizonyos betegségei										
Koponyán belüli és gerincci sérülés szülés közben	393	274	137	63	20	1	2	-	1	891
Egyéb szülési sérülések	113	140	31	5	3	-	-	-	-	292
Tüdőégtelenség a szülés alatt vagy után	208	36	-	1	1	-	-	-	-	246
Újszülöttek tüdőgyulladása 4 héten aluli korban	-	4	107	166	172	158	-	-	-	609
Újszülöttek hasmenése 4 héten aluli korban	-	-	11	46	68	66	-	-	-	191
Újszülöttek bőrhályagosodása 4 héten aluli korban	-	-	4	8	22	16	-	-	-	50
Újszülöttkori egyéb fertőzés	-	-	7	23	6	4	-	-	-	40
Újszülöttek vérszertoldódásos betegségei	10	14	49	37	11	3	-	-	-	124
Újszülöttek táplálkozási zavara	1	-	-	-	2	2	22	13	4	44
Veleszületett gyengeség	31	7	9	12	15	7	-	-	-	81
Koraszülöttség	1247	393	139	89	43	25	-	-	-	1836
Az újszülöttkor egyéb betegségei	10	9	3	3	2	1	-	-	-	28
Együtt	2015	877	497	453	365	283	24	13	5	4532
XVI. Tünetek és rosszul meghatározott állapotok										
	2	1	1	3	6	6	26	21	9	75
XVII. Baleset, erőszak										
	10	1	-	1	3	4	11	16	24	70
Összesen	2281	999	602	566	471	528	1808	1902	1386	10543

* A VI. nemzetközi halálóki névjegyzék szerint.

BELSŐ VÁNDORLÁSOK *

53. A lakosság költözéseinek összefoglaló adatai

	Lakóhelyüket változtató személyek						1 000 lakosra jutó lakóhelyüket változtatók száma		
	száma			százalékos megoszlás			1955	1956	1957
	1955	1956	1957	1955	1956	1957			
Lakóhelyváltoztatások (települések között)	606 001	630 654	901 986	54,5	58,5	66,7	61,8	64,1	91,9
Ebből:									
Állandó	312 583	349 651	472 613	28,1	32,4	34,9	31,9	35,5	48,2
Ideiglenes	293 418	281 003	429 353	26,4	26,1	31,8	29,9	28,6	43,7
Lakásváltoztatások (településen belül)	505 611	447 063	450 578	45,5	41,5	33,3	51,6	45,5	45,9
Összesen	1 111 612	1 077 717	1 352 544	100,0	100,0	100,0	113,4	109,6	137,8

54. A lakóhelyváltoztatások területi részletezése
1957

Terület (város, megye)	Lakóhelyüket változtató személyek száma								
	Állandó bejelentéssel			Ideiglenes bejelentéssel			Összesen		
	oda- költözők	el- költözők	különbözet (+ -)	oda- költözők	el- költözők	különbözet (+ -)	oda- költözők	el- költözők	különbözet (+ -)
Budapest	67 319	35 343	+ 31 976	158 797	41 020	+ 117 777	226 116	76 363	+ 149 753
Megyei jogú városok	24 318	18 442	+ 5 876	40 605	15 186	+ 25 419	64 923	33 628	+ 31 295
MEGYÉK									
Baranya	25 200	24 195	+ 1 005	18 117	11 651	+ 6 466	43 317	35 846	+ 7 471
Bács-Kiskun	29 176	34 295	- 5 119	7 548	31 870	- 24 322	36 724	66 165	- 29 441
Békés	22 637	26 949	- 4 312	5 972	28 153	- 22 181	28 609	55 102	- 26 493
Borsod-Abaúj-Zemplén	27 762	29 099	- 1 337	27 245	21 840	+ 5 405	55 007	50 939	+ 4 068
Csongrád	14 580	17 029	- 2 449	3 655	17 446	- 13 791	18 235	34 475	- 16 240
Fejér	24 109	22 827	+ 1 282	20 321	13 608	+ 6 713	44 430	36 435	+ 7 995
Győr-Sopron	14 734	13 869	+ 865	12 275	11 729	+ 546	27 009	25 598	+ 1 411
Hajdu-Bihar	17 213	21 837	- 4 624	7 260	24 727	- 17 467	24 473	46 564	- 22 091
Heves	14 390	15 491	- 1 101	7 619	17 622	- 10 003	22 009	33 113	- 11 104
Komárom	16 193	14 101	+ 2 092	29 155	6 742	+ 22 413	45 348	20 843	+ 24 505
Nógrád	10 164	10 737	- 573	6 458	11 827	- 5 369	16 622	22 564	- 5 942
Pest	37 921	40 556	- 2 635	19 206	27 155	- 7 949	57 127	67 711	- 10 584
Somogy	23 031	24 855	- 1 824	16 010	18 127	- 2 117	39 041	42 982	- 3 941
Szabolcs-Szatmár	21 458	29 395	- 7 937	4 133	40 554	- 36 421	25 591	69 949	- 44 358
Szolnok	22 323	26 780	- 4 457	7 756	35 165	- 27 409	30 079	61 945	- 31 866
Tolna	15 337	18 061	- 2 724	3 886	13 481	- 9 595	19 223	31 542	- 12 319
Vas	10 689	11 599	- 910	6 395	13 258	- 6 863	17 084	24 857	- 7 773
Veszprém	22 239	23 112	- 873	22 520	13 489	+ 9 031	44 759	36 601	+ 8 158
Zala	11 820	14 041	- 2 221	4 420	14 703	- 10 283	16 240	28 744	- 12 504
Megyék együtt	380 976	418 828	- 37 852	229 931	373 147	- 143 196	610 927	791 975	- 181 048
Ebből:									
Járásai jogú városok	87 346	75 497	+ 11 849	105 905	69 782	+ 36 123	193 251	145 279	+ 47 972
Községek	293 630	343 331	- 49 701	124 046	303 365	- 179 319	417 676	646 696	- 229 020
Összesen	472 613	472 613	0	429 353	429 353	0	901 966	901 966	0

* 1956. július 31-ig az adatok az összes 16 éven aluli személyek számát tartalmazzák. 1956. augusztus 1-től a 16 éven aluliak külön bejelentési kötelezettsége megszűnt; ettől az időponttól kezdve az adatokban csak a szülőikkel (eltartóival vagy más felnőttel) együtt költöző 16 éven aluliak szerepelnek.

55. A lakóhelyváltoztatások részletezése városok szerint

Év, városok	Lakóhelyüket változtató személyek száma								
	Állandó bejelentéssel			Ideiglenes bejelentéssel			Összesen		
	oda- költözők	el- költözők	különbözet (+ -)	oda- költözők	el- költözők	különbözet (+ -)	oda- költözők	el- költözők	különbözet (+ -)
1955	109 056	93 163	+ 15 893	195 634	122 276	+ 73 358	304 690	215 439	+ 89 251
1956	143 816	94 043	+ 49 773	187 390	105 726	+ 81 664	331 206	199 769	+ 131 437
1957									
Budapest	67 319	35 343	+ 31 976	158 797	41 020	+ 117 777	226 116	76 363	+ 149 753
Debrecen	6 043	5 686	+ 357	4 963	4 388	+ 575	11 006	10 074	+ 932
Miskolc	7 379	4 647	+ 2 732	12 837	3 451	+ 9 386	20 216	8 098	+ 12 118
Pécs	6 756	4 186	+ 2 570	16 856	3 359	+ 13 497	23 612	7 545	+ 16 067
Szeged	4 140	3 923	+ 217	5 949	3 988	+ 1 961	10 089	7 911	+ 2 178
Baja	1 298	1 245	+ 53	1 098	1 621	- 523	2 396	2 866	- 470
Balassagyarmat	551	666	- 115	222	705	- 483	773	1 371	- 598
Békéscsaba	2 012	1 955	+ 57	1 263	1 876	- 613	3 275	3 881	- 556
Cegléd	1 463	1 663	- 200	502	1 707	- 1 205	1 965	3 370	- 1 405
Csongrád	660	924	- 264	242	2 045	- 1 803	902	2 969	- 2 067
Eger	1 750	1 746	+ 4	1 425	1 379	+ 46	3 175	3 125	+ 50
Esztergom	1 467	1 351	+ 116	1 760	653	+ 1 107	3 227	2 004	+ 1 223
Gyöngyös	1 294	1 060	+ 234	1 273	770	+ 503	2 567	1 830	+ 737
Győr	3 015	2 144	+ 871	3 327	1 863	+ 1 464	6 342	4 007	+ 2 335
Gyula	1 052	1 102	- 50	608	1 085	- 477	1 660	2 187	- 527
Hajduböszörmény	922	1 186	- 264	336	1 584	- 1 248	1 258	2 770	- 1 512
Hajdúnás	570	804	- 234	110	1 026	- 916	680	1 830	- 1 150
Hajduszoboszló	897	1 026	- 129	4 218	1 078	+ 3 140	5 115	2 104	+ 3 011
Hatvan	877	961	- 84	581	597	- 16	1 458	1 558	- 100
Hódmezővásárhely	2 022	1 964	+ 58	748	2 079	- 1 331	2 770	4 043	- 1 273
Jászberény	973	1 124	- 151	404	1 445	- 1 041	1 377	2 569	- 1 192
Kalocsa	978	1 023	- 45	405	1 016	- 611	1 383	2 039	- 656
Kaposvár	2 143	2 137	+ 6	2 193	1 861	+ 332	4 336	3 998	+ 338
Karcag	1 083	1 285	- 202	403	1 494	- 1 091	1 486	2 779	- 1 293
Kazincbarcika	2 487	379	+ 2 108	6 700	224	+ 6 476	9 187	603	+ 8 584
Kecskémét	2 974	3 656	- 682	1 550	2 909	- 1 359	4 524	6 565	- 2 041
Keszthely	873	903	- 30	873	773	+ 100	1 746	1 676	+ 70
Klakunfélegyháza	1 473	1 662	- 189	378	3 116	- 2 738	1 851	4 778	- 2 927
Kiskunhalas	1 402	1 770	- 368	368	1 458	- 1 090	1 770	3 228	- 1 458
Kisújszállás	674	745	- 71	326	767	- 441	1 000	1 512	- 512
Komárom	549	497	+ 52	395	386	+ 9	944	883	+ 61
Komló	3 703	1 380	+ 2 323	8 660	498	+ 8 162	12 363	1 878	+ 10 485
Kőszeg	430	251	+ 179	621	428	+ 193	1 051	679	+ 372
Makó	1 038	1 200	- 162	514	1 065	- 551	1 552	2 265	- 713
Mezőtúr	1 023	1 500	- 477	540	1 838	- 1 288	1 563	3 328	- 1 765
Mohács	1 021	939	+ 82	831	971	- 140	1 852	1 910	- 58
Mosonmagyaróvár	1 070	654	+ 416	1 102	418	+ 684	2 172	1 072	+ 1 100
Nagykanizsa	1 598	1 388	+ 210	1 100	1 705	- 605	2 698	3 093	- 395
Nagykőrös	790	1 087	- 297	437	1 096	- 659	1 227	2 183	- 956
Nyíregyháza	2 388	2 472	- 84	1 178	2 704	- 1 526	3 566	5 176	- 1 610
Oroszáza	1 581	1 616	- 35	470	1 638	- 1 168	2 051	3 254	- 1 203
Oroszlány	1 741	592	+ 1 149	8 517	199	+ 8 318	10 258	791	+ 9 467
Ózd	1 829	1 724	+ 105	3 128	884	+ 2 244	4 957	2 608	+ 2 349
Pápa	1 352	1 347	+ 5	759	716	+ 43	2 111	2 063	+ 48
Salgótarján	1 410	1 215	+ 195	1 882	709	+ 1 173	3 292	1 924	+ 1 368
Sátoraljaújhely	818	815	+ 3	436	1 022	- 586	1 254	1 837	- 583
Sopron	1 854	1 054	+ 800	4 106	1 404	+ 2 702	5 960	2 458	+ 3 502
Szekszárd	1 091	1 182	- 91	575	674	- 99	1 666	1 856	- 190
Szentendre	636	599	+ 37	449	267	+ 182	1 085	866	+ 219
Szentes	1 470	1 745	- 275	412	2 190	- 1 778	1 882	3 935	- 2 053
Székesévhérvár	2 688	2 401	+ 287	3 034	1 751	+ 1 283	5 722	4 152	+ 1 570
Szolnok	2 963	2 656	+ 307	2 508	1 860	+ 648	5 471	4 516	+ 955
Szombathely	1 936	1 617	+ 319	2 088	1 988	+ 100	4 024	3 605	+ 419
Sztálinváros	5 312	1 420	+ 3 892	9 527	866	+ 8 661	14 839	2 286	+ 12 553
Tata	1 038	908	+ 130	805	521	+ 284	1 843	1 429	+ 414
Talabánya	3 302	2 112	+ 1 190	9 988	1 100	+ 8 888	13 290	3 212	+ 10 078
Törökszentmiklós	903	1 242	- 339	295	2 039	- 1 744	1 198	3 281	- 2 083
Túrkeve	427	647	- 220	193	1 032	- 839	620	1 679	- 1 059
Vác	961	1 070	- 109	666	532	+ 134	1 627	1 602	+ 25
Várpalota	2 722	894	+ 1 828	6 888	542	+ 6 346	9 610	1 436	+ 8 174
Veszprém	1 481	1 632	- 151	1 515	914	+ 601	2 996	2 546	+ 450
Zalaegerszeg	1 311	1 160	+ 151	973	704	+ 269	2 284	1 864	+ 420
Városok összesen	178 983	129 282	+ 49 701	305 307	125 988	+ 179 319	484 290	255 270	+ 229 020

56. A lakóhelyváltoztatások havi alakulása

1957

Hónap	Budapestre	Megyei jogú városokba	Járási jogú városokba	Az összes városokba	Községekbe	Összes odaköltöző személyek száma
	költöző személyek száma					
<i>Állandó bejelentéssel</i>						
Január	7 554	2 354	8 151	18 059	25 353	43 412
Február	6 080	1 783	7 364	15 227	25 594	40 821
Március	6 263	2 306	7 991	16 560	31 677	48 237
Április	5 960	2 142	8 191	16 293	31 306	47 599
Május	5 193	1 971	7 795	14 959	27 527	42 486
Június	4 619	1 820	6 334	12 773	20 866	33 639
Július	5 217	2 156	6 974	14 347	20 157	34 504
Augusztus	5 613	2 064	7 153	14 830	19 630	34 460
Szeptember	5 255	2 162	7 190	14 607	20 300	34 907
Október	4 826	1 934	6 778	13 538	23 498	37 036
November	4 656	1 898	7 133	13 687	26 899	40 586
December	6 083	1 728	6 292	14 103	20 823	34 926
Összesen	67 319	24 318	87 346	178 983	293 630	472 613
<i>Ideiglenes bejelentéssel</i>						
Január	11 553	2 568	8 946	22 967	5 655	28 622
Február	13 180	2 998	8 423	24 601	7 918	32 519
Március	17 138	5 409	12 782	35 329	13 916	49 245
Április	13 496	3 461	9 722	26 679	12 692	39 371
Május	13 966	3 178	8 902	26 046	12 254	38 300
Június	9 951	2 275	7 164	19 390	11 241	30 631
Július	11 542	2 717	9 323	23 582	17 420	41 002
Augusztus	12 431	2 722	8 375	23 528	12 273	35 801
Szeptember	17 058	7 267	10 399	34 724	8 578	43 302
Október	14 127	3 467	9 152	26 746	9 355	36 101
November	14 871	2 775	7 745	25 391	7 531	32 922
December	9 484	1 768	5 072	16 324	5 213	21 537
Összesen	158 797	40 605	105 905	305 307	124 046	429 353
<i>Állandó és ideiglenes bejelentéssel együtt</i>						
Január	19 107	4 922	16 997	41 026	31 008	72 034
Február	19 260	4 781	15 787	39 828	33 512	73 340
Március	23 401	7 715	20 773	51 889	45 593	97 482
Április	19 456	5 603	17 913	42 972	43 998	86 970
Május	19 159	5 149	16 697	41 005	39 781	80 786
Június	14 570	4 095	13 498	32 163	32 107	64 270
Július	16 759	4 873	16 297	37 929	37 577	75 506
Augusztus	18 044	4 786	15 528	38 353	31 903	70 261
Szeptember	22 313	9 429	17 589	49 331	28 878	78 209
Október	18 953	5 401	15 930	40 284	32 853	73 137
November	19 527	4 673	14 878	39 078	34 430	73 508
December	15 567	3 496	11 364	30 427	26 036	56 463
Összesen	226 116	64 923	193 257	484 290	417 676	901 966

57. A lakóhelyváltoztatások iránya

1957

Tertület	Lakóhelyüket változtató személyek száma											
	Állandó bejelentéssel				Ideiglenes bejelentéssel				Összesen			
	Buda- pestről	A többi városból	Vidékről (közsé- gekből)	Oda- költözők összesen	Buda- pestről	A többi városból	Vidékről (közsé- gekből)	Oda- költözők összesen	Buda- pestről	A többi városból	Vidékről (közsé- gekből)	Oda- költözők összesen
Budapestre	-	17 684	49 635	67 319	-	34 403	124 394	158 797	-	52 087	174 029	226 116
A többi városba	11 275	25 544	74 845	111 664	15 579	27 513	103 418	146 510	26 854	53 057	178 268	258 174
Községekbe (vidékre)	24 068	50 711	218 851	293 630	25 441	23 052	75 553	124 046	49 509	73 763	294 404	417 676
Elvándorlók összesen	35 343	93 939	343 331	472 613	41 020	84 968	303 365	429 353	76 363	178 907	646 696	901 966
<i>Százalékos megoszlás</i>												
Budapestre	-	3,8	10,5	14,3	-	8,0	29,0	37,0	-	5,7	19,3	25,0
A többi városba	2,4	5,4	15,8	23,6	3,6	6,4	24,1	34,1	3,0	5,9	19,8	28,7
Községekbe (vidékre)	5,1	10,7	46,3	62,1	5,9	5,4	17,6	28,9	5,5	8,2	32,6	46,3
Elvándorlók összesen	7,5	19,9	72,6	100,0	9,5	19,8	70,7	100,0	8,5	19,8	71,7	100,0

58. A lakóhelyüket változtató személyek száma nemek és életkor szerint

(Állandó bejelentéssel)

Év, életkor	Lakóhelyüket változtató személyek					
	száma			százalékos megoszlása		
	Férfi	Nő	Férfi és nő együtt	Férfi	Nő	Férfi és nő együtt
1955	151 160	161 423	312 583	48,4	51,6	100,0
1956	167 441	182 210	349 651	47,9	52,1	100,0
1957						
16 éven aluli	74 909	71 005	145 914	32,5	29,3	30,9
16 - 19 éves	16 374	23 390	39 764	7,1	9,7	8,4
20 - 24 "	29 273	43 468	72 741	12,7	17,9	15,4
25 - 29 "	35 200	29 252	64 452	15,3	12,1	13,6
30 - 34 "	19 931	19 263	41 194	9,5	7,9	8,7
35 - 39 "	13 719	11 777	25 496	6,0	4,9	5,4
16 - 30 éves együtt	191 406	198 135	389 561	83,1	81,8	82,4
40 - 44 éves	8 011	6 806	14 817	3,5	2,8	3,2
45 - 49 "	7 783	7 011	14 794	3,4	2,9	3,1
50 - 54 "	6 420	6 901	13 321	2,8	2,8	2,8
55 - 59 "	5 049	5 936	10 985	2,2	2,5	2,3
40 - 59 éves együtt	27 263	26 654	53 917	11,9	11,0	11,4
60 - 64 éves	3 836	5 324	9 160	1,7	2,2	1,9
65 - 69 "	2 601	4 320	6 921	1,1	1,8	1,5
70 - 74 "	2 162	3 489	5 651	0,9	1,4	1,2
75 - 79 "	1 320	2 129	3 449	0,6	0,9	0,7
80 - 84 "	662	975	1 637	0,3	0,4	0,4
85 - 89 "	188	248	436	0,1	0,1	0,1
90 éves és idősebb	40	65	105	0,0	0,0	0,0
60 éves és idősebb együtt	10 809	16 550	27 359	4,7	6,8	5,8
Ismeretlen kori	864	912	1 776	0,3	0,4	0,4
Összesen	230 342	242 271	472 613	100,0	100,0	100,0

59. A lakóhelyüket változtató személyek száma foglalkozási viszony és foglalkozási ág szerint

1957

(Állandó bejelentéssel)

Foglalkozási viszony	Bányászat	Nehézipar ^{a/}	Könnypár ^{b/}	Építőipar	Mező- gazdaság	Közlekedés	Kereskede- lem és szolgáltatás	Köz- szolgálat	Egyéb és ismeretlen	Összesen
Fizikai dolgozó	10 114	19 930	13 234	9 239	25 074	9 256	8 556	6 479	11 436	113 318
Szellemi dolgozó	1 172	3 603	1 817	1 350	4 161	3 431	5 264	23 291	676	44 765
Szövetkezeti tag	-	596	1 521	339	6 443	14	397	-	35	9 345
Tanuló	195	507	417	229	-	58	163	-	2 985	4 554
Ünőd	-	601	1 189	311	14 596	31	474	-	220	17 422
Eltartott	-	-	-	-	-	-	-	-	272 286	272 286
Nyugdíjas	100	69	41	25	50	711	41	714	4 530	6 281
Foglalkozás nélküli és ismeretlen foglalkozási	-	1	1	1	4	2	-	-	4 633	4 642
Összesen	11 581	25 307	18 220	11 494	30 328	13 503	14 895	30 484	296 801	472 613

a/ Bányászat nélkül. - b/ Az élelmiszeriparral együtt. - c/ Az ipari tanulókkal együtt.

60. A lakóhelyüket változtató személyek száma foglalkozási ág és a költözés célja szerint

1957

(Állandó bejelentéssel)

Foglalkozási ág	Lakóhelyüket változtató személyek száma						Százalékos megoszlás					
	Munka- vállalás	Munka- helyhez közelebb költözés	Házasság- kötés	Lakás- csere	Eltartóval együtt költözés, egyéb és ismeretlen	Összesen	Munka- vállalás	Munka- helyhez közelebb költözés	Házasság- kötés	Lakás- csere	Eltartóval együtt költözés, egyéb és ismeretlen	Összesen
Bányászat	4 350	3 246	1 809	1 492	684	11 581	4,9	8,2	4,6	3,5	0,3	2,4
Nehézipar ^{a/}	8 864	6 919	4 027	3 644	1 853	25 307	9,9	17,4	10,1	8,5	0,7	5,4
Könnypár ^{b/}	7 429	4 135	2 380	2 756	1 520	18 220	8,3	10,4	6,0	6,5	0,6	3,9
Építőipar	3 885	3 028	1 937	1 846	798	11 494	4,4	7,6	4,9	4,3	0,3	2,4
Mezőgazdaság	24 303	9 328	5 369	8 603	2 727	50 330	27,3	23,5	13,5	20,2	1,0	10,6
Közlekedés	4 824	3 486	2 110	2 074	1 009	13 503	5,4	8,8	5,3	4,9	0,4	2,9
Kereskedelem és szolgáltatás	6 671	3 212	1 772	2 212	1 028	14 895	7,5	8,1	4,4	5,2	0,4	3,2
Közszolgálat	18 087	5 798	2 559	2 499	1 541	30 484	20,3	14,6	6,4	5,9	0,6	6,4
Egyéb	5 671	338	17 143	16 219	248 716	288 087	6,4	0,9	43,1	38,0	95,1	61,0
Ismeretlen	5 013	209	668	1 287	1 535	8 712	5,6	0,5	1,7	3,0	0,6	1,8
Összesen	89 097	39 699	39 774	42 632	261 411	472 613	100,0	100,0	100,0	100,0	100,0	100,0

a/ Bányászat nélkül. - b/ Az élelmiszeriparral együtt.

61. A lakóhelyüket változtató személyek száma a költözés helye és célja szerint
1957

Terület (város, megye)	Odaköltözők						Elköltözők					
	Munka- vállalás	Munka- helyhez közelebb költözés	Házasság- kötés	Lakás- csere	Eltartóval együtt költözés, egyéb és ismeretlen	Összesen	Munka- vállalás	Munka- helyhez közelebb költözés	Házasság- kötés	Lakás- csere	Eltartóval együtt költözés, egyéb és ismeretlen	Összesen
<i>Állandó bejelentéssel</i>												
Budapest	17 726	8 970	4 569	5 714	30 340	67 319	7 246	2 171	2 867	5 327	17 732	35 343
Debrecen	1 178	511	400	485	3 469	6 043	1 469	308	307	566	3 036	5 686
Miskolc	1 208	1 126	722	506	3 817	7 379	1 068	260	307	500	2 482	4 647
Pécs	1 328	739	449	476	3 764	6 756	989	284	265	436	2 212	4 186
Szeged	841	408	258	388	2 245	4 140	967	296	284	461	1 915	3 923
Baranya	4 847	1 735	1 549	2 040	15 029	25 200	4 506	1 655	1 496	2 091	14 447	24 195
Bács-Kiskun	4 931	2 089	2 338	2 800	17 018	29 176	6 127	2 861	2 722	2 780	19 805	34 295
Békés	3 413	1 656	1 712	2 473	13 333	22 637	4 745	2 332	2 041	2 422	15 409	26 949
Borsod-Abaúj-Zemplén	4 943	1 989	2 813	1 956	16 061	27 762	5 213	2 410	3 042	2 060	16 374	29 099
Csongrád	2 315	1 238	1 323	1 540	8 164	14 580	2 793	1 786	1 527	1 664	9 259	17 029
Fejér	4 492	2 085	1 700	1 834	13 998	24 109	4 476	1 751	1 530	1 732	13 338	22 827
Győr-Sopron	2 897	1 286	1 540	1 330	7 681	14 734	2 854	1 187	1 544	1 269	7 015	13 869
Hajdu-Bihar	2 918	1 029	1 179	1 558	10 529	17 213	3 918	1 801	1 687	1 723	12 708	21 837
Heves	2 601	1 083	1 419	1 139	8 148	14 390	2 973	1 256	1 421	1 297	8 544	15 491
Komárom	3 081	1 424	1 302	1 184	9 202	16 193	2 747	1 102	1 013	1 292	7 947	14 101
Nógrád	1 749	783	1 155	1 039	5 438	10 164	1 967	956	1 128	1 020	5 666	10 737
Pest	5 243	3 375	3 865	5 044	20 394	37 921	5 637	6 398	3 667	4 263	20 591	40 556
Somogy	4 472	1 276	1 850	2 129	13 304	23 031	4 966	1 597	1 862	2 098	14 332	24 855
Szabolcs-Szatmár	4 104	1 148	2 291	1 677	12 238	21 458	5 898	2 185	3 074	2 020	16 218	29 395
Szolnok	3 434	1 591	1 822	2 132	13 344	22 323	4 965	2 182	2 137	2 275	15 221	26 780
Tolna	2 961	948	1 115	1 329	8 984	15 337	3 561	1 308	1 200	1 460	10 532	18 061
Vas	1 936	715	1 221	1 159	5 658	10 689	2 390	957	1 382	953	5 917	11 599
Veszprém	4 449	1 678	1 946	1 586	12 580	22 239	4 972	1 689	1 880	1 701	12 870	23 112
Zala	2 030	817	1 236	1 114	6 623	11 820	2 650	967	1 361	1 222	7 841	14 041
Összesen	89 097	39 699	39 774	42 632	261 411	472 613	89 097	39 699	39 774	42 632	261 411	472 613
<i>Ideiglenes bejelentéssel</i>												
Budapest	89 274	17 107	1 512	5 498	45 406	158 797	11 301	1 985	811	1 066	25 857	41 020
Debrecen	1 163	615	55	143	2 987	4 963	1 923	312	60	118	1 975	4 388
Miskolc	6 240	2 156	164	282	3 995	12 837	1 169	200	74	82	1 926	3 451
Pécs	9 765	1 686	211	426	4 768	16 856	846	168	66	90	2 189	3 359
Szeged	1 204	486	113	82	4 064	5 949	1 696	345	75	127	1 745	3 988
Baranya	11 720	1 208	305	255	4 629	18 117	5 366	1 270	209	288	4 518	11 651
Bács-Kiskun	2 635	668	224	210	3 811	7 548	17 380	3 427	529	992	9 542	31 870
Békés	1 938	614	164	134	3 122	5 972	15 980	2 673	322	735	8 443	28 153
Borsod-Abaúj-Zemplén	19 256	1 616	367	327	5 679	27 245	11 468	2 385	353	513	7 121	21 840
Csongrád	1 144	325	97	114	1 975	3 655	10 551	1 729	239	400	4 527	17 446
Fejér	9 363	2 771	482	913	6 792	20 321	6 248	1 626	225	366	5 143	13 608
Győr-Sopron	5 032	1 534	279	282	5 148	12 275	4 891	1 290	262	282	5 004	11 729
Hajdu-Bihar	1 319	291	86	107	5 457	7 260	14 889	2 384	278	716	6 460	24 727
Heves	3 691	641	129	137	3 021	7 619	10 163	1 568	183	425	5 283	17 622
Komárom	21 368	1 710	323	364	5 390	29 155	2 634	623	117	199	3 169	6 742
Nógrád	3 964	623	98	117	1 656	6 458	7 214	1 104	119	298	3 092	11 827
Pest	7 335	1 778	565	698	8 830	19 206	13 212	3 824	439	839	8 841	27 155
Somogy	3 635	723	177	167	11 308	16 010	9 475	1 670	248	409	6 325	18 127
Szabolcs-Szatmár	1 285	262	145	112	2 329	4 133	24 861	3 369	453	957	10 914	40 554
Szolnok	3 162	1 038	187	199	3 170	7 756	21 678	3 547	377	975	8 588	35 165
Tolna	1 675	315	92	91	1 713	3 886	7 354	1 285	187	376	4 279	13 481
Vas	1 838	436	166	131	3 824	6 395	6 337	1 261	315	378	4 967	13 258
Veszprém	11 293	1 475	327	424	9 001	22 520	6 075	1 297	236	361	5 520	13 489
Zala	1 708	495	148	145	1 924	4 420	8 296	1 231	239	366	4 571	14 703
Összesen	221 007	40 573	6 416	11 358	149 999	429 353	221 007	40 573	6 416	11 358	149 999	429 353

62. A be- és átutazó külföldi állampolgárok száma a határátlépés helye szerint

Év	Csehszlovákia	Ausztria	Jugoszlávia	Románia	Szovjetunió	Ferihegyi repülőtérén	Összesen	Ebből átutazók száma
	felől							
1951	9 493	10 130	154	14 284	3 060	..	37 121	21 242
1952	9 497	9 283	80	7 817	3 859	..	30 536	14 730
1953	21 212	17 923	209	24 373	2 357	3 682	69 756	..
1954	16 662	8 005	821	8 319	1 765	5 088	40 660	..
1955	42 183	25 049	6 115	19 231	3 229	6 812	102 619	..
1956	78 864	42 296	9 845	55 128	12 834	..	198 967	74 765
1957	95 283	19 727	44 681	32 825	13 435	6 926	212 877	136 656

63. A külföldre utazó magyar állampolgárok száma a határátlépés helye szerint **

Év	Csehszlovákia	Ausztria	Jugoszlávia	Románia	Szovjetunió	Ferihegyi repülőtéréről	Összesen
	felé						
1951	9 433	3 100	15	1 671	2 479	1 998	18 696
1952	8 708	1 970	38	1 152	2 337	2 278	16 483
1953	11 874	1 941	39	2 402	2 530	1 744	20 530
1954	14 614	2 914	266	2 915	2 280	2 576	25 565
1955	53 642	5 711	977	31 842	3 744	3 155	99 071
1956	139 544	22 149	16 028	79 135	9 399	4 476	270 731
1957	77 260	18 902	20 830	11 725	10 563	8 973	148 253

64. A külföldre utazó magyar állampolgárok számának havi alakulása a kiutazás iránya szerint

1957

Hónap	Csehszlovákia	Ausztria	Jugoszlávia	Románia	Szovjetunió	Ferihegyi repülőtéréről	Összesen
	felé						
Január	3 425	874	677	74	293	99	5 442
Február	2 213	975	1 043	152	678	423	5 484
Március	3 752	883	1 505	77	722	420	7 359
Április	5 627	1 803	2 276	145	891	791	11 533
Május	3 675	1 977	2 495	318	667	822	9 954
Június	6 113	1 804	2 277	715	1 706	1 139	13 754
Július	11 769	2 395	2 957	1 148	1 422	1 184	20 875
Augusztus	11 552	1 948	2 943	1 061	609	899	19 012
Szeptember	9 153	1 912	2 071	1 630	768	1 042	16 576
Október	6 808	1 634	630	1 630	870	860	12 432
November	6 282	1 339	833	1 342	1 289	772	11 857
December	6 891	1 358	1 123	3 433	648	522	13 975
Összesen	77 260	18 902	20 830	11 725	10 563	8 973	148 253

* A táblázatok magukban foglalják a magán-, hivatalos-, társas- és turista útvételel utazók számát. Nem tartalmazzák a kiküldetési rendelvénnyel, hajós útvételel, alkalmi útlappal, valamint az állandó határátlépővel rendelkező határmenti utazók adatait.

** A legülisan kivándorlókkal együtt.

65. A Magyarországra beutazó külföldi állampolgárok száma országok szerint

Állampolgárság (világrész, ország)	Beutazó külföldi állampolgárok száma		Állampolgárság (világrész, ország)	Beutazó külföldi állampolgárok száma	
	1956	1957		1956	1957
Európa			Ázsia		
Albánia	252	388	India	119	197
Ausztria	10 250	3 948	Izrael	208	259
Belgium	1 041	331	Kína	314	226
Bulgária	2 346	2 363	Korea	96	87
Csehszlovákia	45 039	29 057	Egyéb országok	395	509
Dánia	364	201	Együtt	1 132	1 278
Egyesült Királyság	2 124	981	Afrika		
Finnország	307	119	Egyiptom	229	281
Franciaország	4 305	1 922	Egyéb országok	44	41
Hollandia	1 008	484	Együtt	273	322
Jugoszlávia	5 706	8 700	Észak- és Délamerika		
Lengyelország	3 632	4 548	Amerikai Egyesült Államok	566	532
Német Demokratikus Köztársaság	3 585	4 192	Kanada	199	81
Német Szövetségi Köztársaság	1 418	2 572	Egyéb országok	358	247
Olaszország	806	534	Együtt	1 123	860
Románia	29 667	1 642	Óceánia		
Svájc	921	1 162	Ausztrália	181	18
Svédország	964	360	Egyéb országok	84	6
Szovjetunió	7 295	9 870	Együtt	265	24
Egyéb országok	330	252	Hontalanok	45	95
Együtt	121 360	73 626	ENSz	4	16
			Összesen	124 202	76 221

66. A Magyarországra beutazó külföldi állampolgárok számának havi alakulása
1957

Állampolgárság	Jan.	Febr.	Márc.	Ápr.	Máj.	Jún.	Júl.	Aug.	Szept.	Okt.	Nov.	Dec.	Összesen
Európa													
Albánia	4	4	20	28	9	36	100	35	68	33	36	15	388
Ausztria	151	91	134	173	206	456	464	434	337	266	531	705	3 948
Belgium	19	19	18	14	25	31	44	61	42	18	31	9	331
Bulgária	70	87	63	77	45	331	281	424	333	319	143	190	2 363
Csehszlovákia	179	397	638	661	539	1 267	2 222	6740	4 833	3 870	3 251	4 460	29 057
Dánia	15	8	4	13	17	10	21	7	18	50	19	19	201
Egyesült Királyság	56	69	38	72	150	63	91	121	88	78	65	90	981
Finnország	7	5	2	9	10	27	3	10	17	7	9	13	119
Franciaország	51	55	40	75	51	154	262	657	152	227	110	88	1 922
Hollandia	63	28	13	33	34	22	46	75	51	32	45	37	484
Jugoszlávia	107	106	188	675	548	618	1 177	1 340	925	841	1 209	966	8 700
Lengyelország	38	94	106	104	136	272	1 441	1 118	580	197	213	249	4 548
Német Demokratikus Köztársaság	101	106	100	401	338	198	593	1 190	420	193	219	333	4 192
Német Szövetségi Köztársaság	13	119	23	387	294	177	249	192	380	193	225	320	2 572
Olaszország	31	31	28	38	42	48	37	63	41	44	72	59	534
Románia	78	65	46	95	90	145	198	273	202	146	147	157	1 642
Svájc	292	193	121	88	100	59	51	43	52	51	62	50	1 162
Svédország	19	15	15	22	28	51	39	28	35	48	39	21	360
Szovjetunió	167	389	192	494	637	760	2 729	2 499	603	446	566	388	9 870
Egyéb országok	6	5	4	5	16	6	30	16	18	25	99	22	252
Együtt	1 472	1 886	1 793	3 464	3 315	4 731	10 078	15 326	9 195	7 084	7 091	8 191	73 626
Ázsia													
India	10	14	9	9	20	13	25	21	17	20	28	11	197
Izrael	18	21	16	23	20	26	27	22	26	17	20	23	259
Kína	2	18	11	32	11	19	31	22	27	11	33	9	226
Korea	7	1	9	8	6	14	10	7	10	6	6	3	87
Egyéb országok	15	11	29	18	33	53	54	44	53	117	33	49	509
Együtt	52	65	74	90	90	125	147	116	133	171	120	95	1 278
Afrika													
Egyiptom	5	15	9	24	21	21	15	18	59	27	27	40	281
Egyéb országok	1	1	2	-	4	1	2	5	3	9	5	8	41
Együtt	6	16	11	24	25	22	17	23	62	36	32	48	322
Észak- és Délamerika													
Amerikai Egyesült Államok	38	59	44	56	46	48	42	37	50	40	42	30	532
Kanada	1	1	3	1	3	3	13	18	16	8	8	7	81
Egyéb országok	2	11	8	12	18	18	24	56	30	31	15	22	247
Együtt	40	71	55	69	67	69	79	111	96	79	65	59	860
Óceánia													
Ausztrália	-	1	-	1	1	3	-	3	6	-	1	2	18
Egyéb országok	-	-	-	-	1	3	-	-	1	-	-	1	6
Együtt	-	1	-	1	2	6	-	3	7	-	1	3	24
Hontalanok	2	5	1	2	6	5	6	24	5	19	7	13	95
ENSz	-	-	3	2	-	-	-	6	1	-	4	-	16
Összesen	1 572	2 044	1 937	3 652	3 505	4 958	10 327	15 609	9 499	7 389	7 320	8 409	76 221

III. NEMZETI JÖVEDELEM

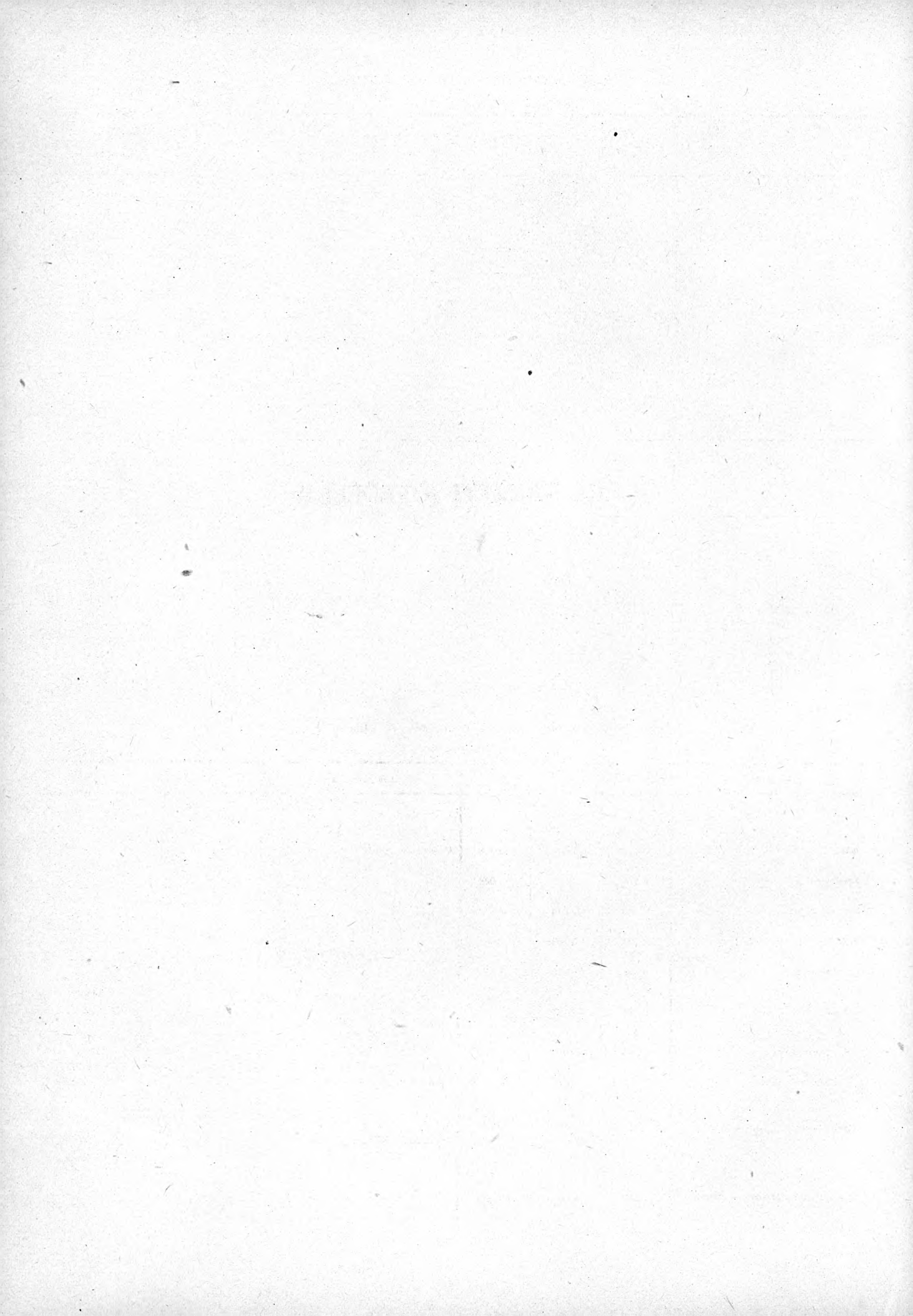

1. A nemzeti jövedelem termelésének volumene

Index: 1949 = 100

Év	Nemzeti jövedelem összesen	Ebből				
		Ipar	Építőipar	Mezőgazdaság	Teherszállítás és hírközlés	Belkereskedelem
1949	100,0	100,0	100,0	100,0	100,0	100,0
1950	120,6	125,1	138,4	111,8	130,8	116,0
1951	141,2	147,2	188,5	133,0	169,0	120,7
1952	138,5	174,1	203,6	83,0	217,0	101,5
1953	156,7	193,7	216,9	115,2	266,2	101,4
1954	150,3	188,2	169,3	109,7	259,0	112,3
1955	163,7	209,8	190,5	126,7	254,6	104,0
1956	146,0	178,3	194,3	105,5	229,6	118,6
1957	176,2	215,9	218,2	124,2	268,4	134,3

2. A nemzeti jövedelem felhasználásának volumene

Index: 1949 = 100

Év	Nemzeti jövedelem felhasználása összesen	Ebből					
		Lakosság fogyasztása	Közületek fogyasztása	Szolgáltatók fogyasztása	Összes fogyasztás	Felhalmozás	Felhalmozásból álló alap növekedés
1949	100,0	100,0	100,0	100,0	100,0	100,0	100,0
1950	120,6	106,1	144,9	123,7	110,9	154,3	120,5
1951	141,2	110,7	172,4	141,8	118,5	228,7	185,3
1952	138,5	106,3	287,8	158,1	127,7	187,4	222,4
1953	156,7	109,6	343,6	193,5	137,9	235,1	242,2
1954	150,3	131,7	242,2	211,8	146,6	178,4	197,5
1955	163,7	140,9	195,7	220,1	152,5	212,5	210,7
1956	146,0	153,6	179,5	211,7	163,3	38,9	185,6
1957	176,2	165,0	151,3	253,2	173,3	262,6	172,2

3. A nemzeti jövedelem termelése és felhasználása

(Folyóárakon)

(Millió Ft)

Termelés	1955	1956	1957	Felhasználás	1955	1956	1957
Ipar	50 465	41 465	52 738	Fogyasztás			
Építőipar	5 543	5 714	7 026	A lakosság fogyasztása			
Mezőgazdaság	31 535	28 879	38 620	Ebből:			
Teherszállítás és hírközlés	3 439	3 108	3 505	Élelmiszer	40 118	42 922	47 090
Kereskedelem	3 098	3 150	4 271	Iparcikkek	20 301	22 593	26 365
Ebből:				Fűtő- és világítóanyag	3 219	3 213	3 794
Belkereskedelem	11 855	12 043	12 452	Lakásalapleírás	770	780	800
Külkereskedelem	- 8 757	- 8 893	- 8 181	Egyéb nem termelők (intézmények, szolgáltatók, stb.) anyagfogyasztása	8 893	8 118	7 915
Anyagi termelés egyéb ágai	212	223	280	Együtt	73 301	77 626	85 964
				Felhalmozás			
				Állóalapot növekedése	10 159	8 962	9 000
				Forgóalapot növekedése	8 932	- 5 549	16 628
				Együtt	19 091	3 413	25 628
				Rendkívüli forgóalapvesztés	-	1 200	-
				Külföldi felhasználás	1 900	300	- 5 152
Nemzeti jövedelem összesen	94 292	82 539	106 440	Nemzeti jövedelem összesen	94 292	82 539	106 440

4. A nemzeti jövedelem megoszlása népgazdasági ágak és társadalmi szektorok szerint
1957

Népgazdasági ág	Állami	Szövetkezeti	Szocialista szektor együtt	Kisártermelő	Tőkés	Magán-szektor együtt	Nemzeti jövedelem összesen
	szektor			szektor			
<i>Millió Ft. folyóárakon</i>							
Ipar	45 776	3 422	49 198	2 053	1 487	3 540	52 738
Építőipar	4 850	624	5 474	993	559	1 552	7 026
Mezőgazdaság	3 620	3 929	7 549	31 008	63	31 071	38 620
Teherszállítás és hírközlés	3 178	-	3 178	287	40	327	3 505
Kereskedelem	1 883	2 176	4 059	-	212	212	4 271
Ebből:							
Belkereskedelem	10 064	2 176	12 240	-	212	212	12 452
Külkereskedelem	8 181	-	8 181	-	-	-	8 181
Anyagi termelés egyéb ágai	-	-	-	280	-	280	280
Nemzeti jövedelem összesen	59 307	10 151	69 458	34 621	2 361	36 982	106 440
<i>Százalékos megoszlás társadalmi szektorok szerint</i>							
Ipar	86,8	6,5	93,3	3,9	2,8	6,7	100,0
Építőipar	69,0	8,9	77,9	14,1	8,0	22,1	100,0
Mezőgazdaság	9,4	10,1	19,5	80,3	0,2	80,5	100,0
Teherszállítás és hírközlés	90,7	-	90,7	8,2	1,1	9,3	100,0
Kereskedelem	44,1	50,9	95,0	-	5,0	5,0	100,0
Ebből:							
Belkereskedelem	80,8	17,5	98,3	-	1,7	1,7	100,0
Külkereskedelem	100,0	-	100,0	-	-	-	100,0
Anyagi termelés egyéb ágai	-	-	-	100,0	-	100,0	100,0
Nemzeti jövedelem összesen	55,7	9,6	65,3	32,5	2,2	34,7	100,0
<i>Százalékos megoszlás népgazdasági ágak szerint</i>							
Ipar	77,2	33,7	70,8	5,9	63,0	9,6	49,5
Építőipar	8,2	6,2	7,9	2,9	23,7	4,2	6,6
Mezőgazdaság	6,1	38,7	10,9	89,6	2,6	84,0	36,3
Teherszállítás és hírközlés	5,3	-	4,6	0,8	1,7	0,9	3,3
Kereskedelem	3,2	21,4	5,8	-	9,0	0,6	4,0
Ebből:							
Belkereskedelem	17,0	21,4	17,6	-	9,0	0,6	11,7
Külkereskedelem	13,8	-	11,8	-	-	-	7,7
Anyagi termelés egyéb ágai	-	-	-	0,8	-	0,7	0,3
Nemzeti jövedelem összesen	100,0	100,0	100,0	100,0	100,0	100,0	100,0

5. A nemzeti jövedelem termelése egyes népgazdasági ágakban
1957

5.1 Ipar

Ágazat, társadalmi szektor	Társadalmi termék	Anyag-költség	Nemzeti jövedelem	Társadalmi termék	Anyag-költség	Nemzeti jövedelem
	Millió Ft. folyóárakon			Százalékos megoszlás		
Állami ipar	103 677	57 901	45 776	88,2	89,4	86,8
Ebből:						
Minisztériumi ipar	92 821	50 716	42 105	79,0	78,3	79,8
Helyi ipar	8 892	6 163	2 729	7,5	9,5	5,2
Egyéb ipar	1 964	1 022	942	1,7	1,6	1,8
Szövetkezeti ipar	7 504	4 082	3 422	6,4	6,3	6,5
Szocialista ipar együtt	111 181	61 983	49 198	94,6	95,7	93,3
Magánkisipar	6 300	2 760	3 540	5,4	4,3	6,7
Ipar összesen	117 481	64 743	52 738	100,0	100,0	100,0

5. A nemzeti jövedelem termelése egyes népgazdasági ágakban (Folytatás)

1957

5.2 Építőipar

Ágazat, társadalmi szektor	Társadalmi termék	Anyag- költség	Nemzeti jövedelem	Társadalmi termék	Anyag- költség	Nemzeti jövedelem
	Millió Ft, folyóéarakon			Százalékos megoszlás		
Minisztériumi építőipar	6 620	3 807	2 813	43,6	46,7	40,0
Helyi építőipar	979	487	492	6,4	6,0	7,0
Gépjármű és kölcsönző vállalatok	40	19	21	0,3	0,2	0,3
Tervezőirodák és beruházó vállalatok	586	91	495	3,9	1,1	7,1
Házilagos építkezés	3 017	1 751	1 266	19,9	21,5	18,0
Építőipari szövetkezetek	652	265	387	4,3	3,3	5,5
Magán építőipar	1 810	561	1 249	11,9	6,9	17,8
Lakosság házilagos építkezése	1 470	1 167	303	9,7	14,3	4,3
Építőipar összesen	15 174	8 148	7 026	100,0	100,0	100,0
Ebből:						
Állami építőipar	10 697	5 847	4 850	70,5	71,8	69,0
Szövetkezeti építőipar	1 197	573	624	7,9	7,0	8,9
Szocialista építőipar együtt	11 894	6 420	5 474	78,4	78,8	77,9
Magán építőipar	3 280	1 728	1 552	21,6	21,2	22,1

5.3 Mezőgazdaság

Művelési ág, társadalmi szektor	Társadalmi termék	Anyag- költség	Nemzeti jövedelem	Társadalmi termék	Anyag- költség	Nemzeti jövedelem
	Millió Ft, folyóéarakon			Százalékos megoszlás		
	<i>Művelési ágak szerint</i>					
Növénytermelés	40 963	8 988	31 975	64,0	35,4	82,8
Állattenyésztés	22 874	16 344	6 530	35,7	64,3	16,9
Egyéb termelési ág	195	80	115	0,3	0,3	0,3
Mezőgazdaság összesen	64 032	25 412	38 620	100,0	100,0	100,0
	<i>Társadalmi szektorok szerint</i>					
Állami gazdaságok és vállalatok	7 625	4 265	3 360	11,9	16,8	8,7
Községi kezelésű gazdaságok	400	140	260	0,6	0,5	0,7
Állami szektor együtt	8 025	4 405	3 620	12,5	17,3	9,4
Mezőgazdasági termelőszövetkezetek	3 615	1 661	1 954	5,6	6,5	5,1
Termelőszövetkezeti- és szakcsoportok	1 260	270	990	2,0	1,1	2,6
Mezőgazdasági termelőszövetkezeti tagok háztáji gazdaságai	1 665	680	985	2,6	2,7	2,5
Szövetkezeti szektor együtt	6 540	2 611	3 929	10,2	10,3	10,2
Szocialista szektor összesen	14 565	7 016	7 549	22,7	27,8	19,6
Egyéni gazdaságok	49 467	18 396	31 071	77,3	72,4	80,4
Mezőgazdaság összesen	64 032	25 412	38 620	100,0	100,0	100,0

5.4 Teherszállítás és hírközlés

Ágazat, társadalmi szektor	Társadalmi termék	Anyag- költség	Nemzeti jövedelem	Társadalmi termék	Anyag- költség	Nemzeti jövedelem
	Millió Ft, folyóéarakon			Százalékos megoszlás		
Vasúti közlekedés	3 072	1 252	1 820	50,7	49,1	51,9
Helyi közlekedés	122	49	73	2,0	1,9	2,1
Teherautófuvarozás	1 396	741	655	23,0	29,0	18,7
Szállítmányozás	264	84	180	4,4	3,3	5,1
Hajózás	95	73	22	1,6	2,9	0,6
Egyéb vállalatok	4	4	0	0,1	0,2	0,0
Posta	612	184	428	10,1	7,2	12,3
Szocialista szektor együtt	5 565	2 387	3 178	91,9	93,6	90,7
Magánszektor	490	163	327	8,1	6,4	9,3
Teherszállítás és hírközlés összesen	6 055	2 550	3 505	100,0	100,0	100,0

5. A nemzeti jövedelem termelése egyes népgazdasági ágakban (Folytatás)
1957

5.5 Belkereskedelem

Ágazat, társadalmi szektor	Társadalmi termék (bruttó árérték)	Anyag- költség	Nemzeti jövedelem	Társadalmi termék	Anyag- költség	Nemzeti jövedelem
	Millió Ft, folyóárakon			Százalékos megoszlás		
<i>Állami nagykereskedelem</i>						
Elosztó	3 509	398	3 111	21,4	10,1	25,0
Felvásárló	2 183	779	1 404	13,3	19,9	11,3
Készletező	1 552	305	1 247	9,5	7,8	10,0
Együtt	7 244	1 482	5 762	44,2	37,8	46,3
<i>Szövetkezeti nagykereskedelem</i>						
Elosztó	385	75	310	2,4	1,9	2,5
Felvásárló	810	322	488	4,9	8,2	3,9
Együtt	1 195	397	798	7,3	10,1	6,4
<i>Kiskereskedelem</i>						
Állami	2 983	502	2 481	18,2	12,8	19,9
Szövetkezeti	1 223	332	891	7,5	8,5	7,2
Magán	286	74	212	1,7	1,9	1,7
Együtt	4 492	908	3 584	27,4	23,2	28,8
<i>Vendéglátás és üzemi étkezés</i>						
Állami	1 617	339	1 278	9,9	8,6	10,3
Szövetkezeti	600	113	487	3,7	2,9	3,9
Együtt	2 217	452	1 765	13,6	11,5	14,2
<i>Kiadó és egyéb vállalatok</i>						
	1 225	682	543	7,5	17,4	4,3
Belkereskedelem összesen						
	16 373	3 921	12 452	100,0	100,0	100,0
Ebből:						
Állami kereskedelem	13 069	3 005	10 064	79,8	76,6	80,8
Szövetkezeti kereskedelem	3 018	842	2 176	18,4	21,5	17,5
Szocialista kereskedelem együtt						
	16 087	3 847	12 240	98,2	98,1	98,3
Magánkereskedelem	286	74	212	1,8	1,9	1,7

IV. ÁLLÓALAPOK — BERUHÁZÁSOK

A beruházások népgazdasági ágak szerinti csoportosításának alapja általában a beruházó szerv (vállalat, intézmény) hovatartozósága, besorolása. Kivétel ezalól a következő két eset:

1./ Az ipar, közlekedési stb. vállalatok kommunális jellegű beruházásai nem a beruházók vállalati besorolása szerinti népgazdasági ágban, hanem a kommunális beruházások között szerepelnek (pl. üzemi bölcsőde, vállalati kulturotthon stb.).

2./ Kiemelt, kombinát jellegű nagyberuházások egyes létesítményei a rendeltetésüknek, céljuknak megfelelő ágazatban szerepelnek (pl. a sztálinvárosi nagykohó a kohászati, a vasutépítés a közlekedési ágazatban).

Az értékek minden évben a számlázott árakon szerepelnek.

Az 1957. évi adatok a népgazdaság 1958. évi ágazati rendszerének felelnek meg.

1. A népgazdaság állóalapjainak alakulása *

(Millió Ft)

	Ipar	Építő- ipar	Mező- gazdaság	Teher- szállítás	Keres- kedelem	Termelő ágazatok együtt	Személy- szállítás	Közületi feladatok	Nem termelő ágazatok együtt	Összesen
Állóalpok nettó értéke az év elején:										
1950	53 682	87 033	140 715
1951	20 322	1 491	12 825	21 270	974	56 882	11 994	77 172	89 166	146 048
1952	22 988	1 683	13 750	22 051	1 341	61 813	12 400	79 482	91 882	153 695
1953	27 165	1 935	15 195	22 800	1 547	68 642	12 786	82 102	94 888	163 530
1954	31 939	2 295	17 101	23 202	1 841	76 378	12 942	85 615	98 557	174 935
1955	35 145	2 302	19 934	23 531	2 150	83 062	13 122	88 242	101 364	184 426
1956	38 439	2 197	22 962	23 916	2 406	89 920	13 348	91 317	104 665	194 585
1957 ^{a/}	41 330	2 154	25 673	24 285	2 621	96 063	13 539	93 122	106 661	202 724
Állóalpok alakulása 1957-ben:										
Üzembehelyezett beruházások	4 334	175	2 286	509	461	7 765	383	4 670	5 053	12 818
Felhjítások	1 673	128	836	831	111	3 579	541	1 545	2 086	5 665
Üzembehelyezett beruházások és felhjtások együtt	6 007	303	3 122	1 340	572	11 344	924	6 215	7 139	18 483
Le: Amortizáció	3 757	299	1 654	1 057	239	7 006	795	1 682	2 477	9 483
Nettó állóalpnövekedés	2 250	4	1 468	283	333	4 338	129	4 533	4 662	9 000
Állóalpok nettó értéke 1958.év elején	43 580	2 158	27 141	24 568	2 954	100 401	13 668	97 655	111 323	211 724

a/ Az ellenforradalom káraival csökkentett adatok.

* A magántulajdonban lévő állóalpok adataival együtt.

2. A beruházások összefoglaló adatai

(Millió Ft)

Év, beruházó szerv	Összes beruházás	Ebből		Üzembehelyezett beruházások	Üzembe nem helyezett beruházások állománya az időszak végén
		építés	gép		
1947. aug. 1. - 1949. dec. 31.	10 406,0	9 987,0	419,0
1950	9 664,5	5 334,8	1 942,6	7 767,4	2 316,1
1951	13 126,5	8 059,7	2 809,1	10 345,7	5 096,9
1952	15 953,0	9 827,1	3 047,0	12 834,5	7 899,0
1953	16 848,2	9 725,3	3 534,7	13 394,9	10 895,1
1954	11 770,7	6 159,3	2 724,7	11 271,8	10 751,1
1950 - 1954 összesen	67 362,9	39 106,2	14 058,1	55 614,3	10 751,1
1955	11 207,2	5 776,3	2 726,0	11 336,0	10 289,3
1956	11 571,5	6 014,8	2 966,3	10 023,3	11 358,0
1957	11 081,7	5 962,0	2 457,1	10 518,7	11 627,9
Az 1957. évi összes beruházásból:					
Állami beruházás	10 326,6	5 334,9	2 398,0	9 763,6	11 627,9
Ebből:					
Minisztériumi beruházások	8 836,0	4 376,8	2 175,7	8 219,4	10 652,6
Tanácsi beruházások	1 491,6	958,1	222,3	1 544,2	975,3
Nem állami beruházás	755,1	627,1	59,1	755,1	..

3. A beruházások népgazdasági ágak szerint

(Millió Ft)

Év, összetétel	Ipar	Ebből			Építőipar	Mező- gazdaság	Közlekedés	Keres- kedelem	Kommunális, igazgatási feladatok és egyéb	Összesen
		nehéz- ipar	kőmű- ipar	élelmiszer- ipar						
Összes beruházás										
1947. aug. 1. - 1949. dec. 31.	3 408,4	3 019,5	228,4	160,5	..	1 775,0	2 156,6	249,9	2 816,1	10 406,0
1950	3 681,3	3 349,3	143,1	188,9	373,9	950,5	1 863,4	282,7	2 512,7	9 664,5
1951	5 917,3	5 500,1	233,5	183,7	479,9	1 385,6	1 786,0	358,5	3 199,2	13 126,5
1952	7 342,5	6 911,2	290,6	140,7	342,6	2 036,0	2 350,3	327,8	3 553,8	15 953,0
1953	7 898,8	7 358,8	264,3	275,7	433,4	2 220,5	1 777,2	357,0	4 161,3	16 848,2
1954	4 915,9	4 333,1	281,4	301,4	140,8	2 670,0	806,3	357,7	2 880,0	11 770,7
1950-1954 összesen	29 755,8	27 452,5	1 212,9	1 090,4	1 770,6	9 262,6	8 583,2	1 683,7	16 307,0	67 362,9
1955	4 697,7	3 852,7	397,5	447,5	91,2	2 665,3	950,0	361,0	2 442,0	11 207,2
1956	5 397,7	4 652,8	330,3	414,6	198,3	1 794,3	1 009,5	387,9	2 783,8	11 571,5
1957	4 699,0	3 967,6	409,6	321,8	208,0	1 255,9	875,5	479,7	3 563,6	11 081,7
Ebből:										
Építés	1 940,7	1 683,9	144,8	112,0	54,0	381,5	267,2	223,0	3 095,6	5 962,0
Gép	1 364,9	1 059,1	185,0	120,8	113,8	255,8	515,1	91,8	115,7	2 457,1
Üzembekhelyezett beruházások										
1947. aug. 1. - 1949. dec. 31.	3 144,6	2 765,8	210,7	148,1	..	1 751,3	2 051,3	248,0	2 791,8	9 987,0
1950	2 834,4	2 619,0	119,0	96,4	272,2	755,0	1 436,3	236,4	2 233,1	7 767,4
1951	4 247,6	3 924,8	178,4	144,4	296,3	1 228,2	1 532,4	369,8	2 671,4	10 345,7
1952	5 205,0	4 761,8	221,1	222,1	494,6	2 074,9	2 189,2	330,4	2 540,4	12 834,5
1953	5 515,8	5 037,2	231,9	246,7	514,8	1 971,2	919,6	311,9	4 161,6	13 394,9
1954	4 684,1	4 159,3	334,5	189,8	140,7	2 310,1	1 102,4	335,9	2 698,6	11 271,8
1950-1954 összesen	22 486,9	20 502,6	1 084,9	899,4	1 718,6	8 339,4	7 179,9	1 584,4	14 305,1	55 614,3
1955	4 558,2	3 911,6	301,0	345,6	96,6	2 557,8	933,0	324,3	2 866,1	11 336,0
1956	4 486,9	3 806,8	261,8	418,3	149,9	2 011,0	1 105,4	372,2	1 897,9	10 023,3
1957	4 315,0	3 582,3	373,6	359,1	190,9	1 284,1	896,2	460,6	3 371,9	10 513,7
Ebből:										
Építés	1 851,9	1 566,0	144,3	141,6	33,9	408,9	277,4	206,3	2 930,3	5 708,7
Gép	1 434,2	1 142,5	163,8	127,9	117,7	252,0	529,1	96,5	114,4	2 543,9
Üzembe nem helyezett beruházások állománya az év végén										
1949	263,8	233,7	17,7	12,4	..	23,7	105,3	1,9	24,3	419,0
1950	1 110,7	964,0	41,8	104,9	101,7	219,2	532,4	48,2	303,9	2 316,1
1951	2 780,4	2 539,3	96,9	144,2	285,3	376,6	786,0	36,9	831,7	5 096,9
1952	4 825,5	4 596,3	166,4	62,8	120,9	326,7	826,9	34,3	1 764,7	7 899,0
1953	6 830,4	6 539,8	198,8	91,8	20,3	575,0	1 633,8	79,4	1 756,2	10 895,1
1954	6 408,3	6 054,9	153,8	199,6	23,5	949,9	1 362,3	101,3	1 905,8	10 751,1
1955	6 284,7	5 744,6	247,2	292,9	17,4	1 037,8	1 358,4	137,6	1 453,4	10 289,3
1956	6 883,2	6 320,0	295,0	268,2	49,4	804,9	1 233,7	120,4	2 266,4	11 358,0
1957	7 084,5	6 545,8	321,8	216,9	65,9	706,5	1 205,4	129,8	2 435,8	11 627,9
Az összes beruházások százalékos megoszlása népgazdasági ágak szerint										
1947. aug. 1. - 1949. dec. 31.	32,7	29,0	2,2	1,5	..	17,1	20,7	2,4	27,1	100,0
1950	38,1	34,7	1,5	1,9	3,9	9,8	19,3	2,9	26,0	100,0
1951	45,1	41,9	1,8	1,4	3,7	10,6	13,6	2,7	24,3	100,0
1952	46,0	43,3	1,8	0,9	2,1	12,8	14,7	2,1	22,3	100,0
1953	46,9	43,7	1,6	1,6	2,6	13,2	10,5	2,1	24,7	100,0
1954	41,8	36,8	2,4	2,6	1,2	22,7	6,8	3,0	24,5	100,0
1950-1954 összesen	44,2	40,8	1,8	1,6	2,6	13,8	12,7	2,5	24,2	100,0
1955	41,9	34,4	3,5	4,0	0,8	23,8	8,5	3,2	21,8	100,0
1956	46,6	40,2	2,8	3,6	1,7	15,5	8,7	3,4	24,1	100,0
1957	42,4	35,8	3,7	2,9	1,9	11,3	7,9	4,3	32,2	100,0
Ebből:										
Építés	32,6	28,3	2,4	1,9	0,9	6,4	4,5	3,7	51,9	100,0
Gép	55,5	43,1	7,5	4,9	4,6	10,4	21,0	3,8	4,7	100,0

4. A beruházások ágazati részletezése
4.1 Ipari beruházások

Év, iparcsoport	Összes beruházás	Ebből		Üzembehelyezett beruházások	Üzembe nem helyezett beruházások állománya az év végén
		építés	gép		
1955	4 697,7	4 558,2	6 284,7
1956	5 397,7	4 486,9	6 883,2
1957					
Bányászat	1 413,8	724,6	297,5	1 033,0	1 986,7
Vas-, acél- és fémgártás	288,6	89,1	98,4	512,9	639,4
Gépgyártás	370,6	128,6	163,3	414,9	376,9
Villamosgépipar	149,3	35,1	75,4	140,4	139,3
Műszeripar	40,4	11,5	17,5	37,2	15,2
Vas- és féntömegelőkkipar	75,8	19,8	40,4	82,6	65,7
Villamosenergiaipar	858,7	394,0	156,4	737,0	1 548,0
Építőanyagipar	199,0	88,6	67,1	196,0	280,5
Vegyipar	537,4	183,5	128,4	398,3	1 468,7
Gumi és műanyagfeldolgozó ipar	34,0	9,1	14,7	30,0	25,4
Nehézipar összesen	3 967,6	1 683,9	1 059,1	3 582,3	6 545,8
Faipar	68,9	35,4	21,9	36,3	114,6
Papíripar	64,8	16,6	37,8	30,2	83,9
Nyomdaipar	15,1	1,5	11,0	15,7	4,4
Textilipar	126,2	39,6	60,9	163,5	64,2
Bőr- és szőrmeipar	24,0	9,4	6,6	18,4	21,6
Ruházati ipar	57,9	24,7	23,9	57,7	25,1
Vegyés ipar	14,8	5,6	7,1	13,9	8,0
Kőműipar egyéb ága	37,9	12,0	15,8	37,9	-
Könnyűipar összesen	409,6	144,8	185,0	373,6	321,8
Élelmiszeripar	321,8	112,0	120,8	359,1	216,9
Ipar összesen	4 699,0	1 940,7	1 364,9	4 315,0	7 084,5

4.2 Mezőgazdasági, közlekedési és kommunális beruházások

Év, ágazat	Összes beruházás	Ebből		Üzembehelyezett beruházások	Üzembe nem helyezett beruházások állománya az év végén
		építés	gép		
Mezőgazdasági beruházások					
1955	2 665,3	2 557,8	1 037,8
1956	1 794,3	2 011,0	804,9
1957					
Állami mezőgazdaság	779,0	186,8	160,7	836,0	159,3
Állami erdőgazdaság	142,6	21,6	11,3	163,6	20,3
Állami mezőgazdasági gépállomás	65,4	19,5	37,3	65,3	42,1
Öntözési vállalatok	127,7	81,1	30,4	84,8	428,7
Mezőgazdaság egyéb ága	141,2	72,5	16,1	134,4	56,1
Összesen	1 255,9	381,5	255,8	1 284,1	706,5
Közlekedési beruházások					
1955	950,0	933,0	1 358,4
1956	1 009,5	1 105,4	1 233,7
1957					
Vasúti közlekedés	390,5	129,2	244,7	446,0	216,4
Közlekedés egyéb ága	409,4	103,8	255,9	381,2	940,5
Posta	75,6	34,2	14,5	69,0	48,5
Összesen	875,5	267,2	515,1	896,2	1 205,4
Kommunális beruházások					
1955	2 324,9	2 623,8	..
1956	2 420,5	1 748,9	2 108,5
1957					
Lakás beruházások	2 248,1	2 130,1	1 117,3
Egészségügyi "	135,4	141,4	..
Kulturális "	383,5	319,9	..
Szociális "	136,9	132,1	..
Egyéb kommunális "	592,8	535,3	..
Összesen	3 496,7	2 965,3	93,3	3 258,8	2 326,9

5. Az üzembehelyezett fontosabb beruházások részletezése

	Mértékegység	1955	1956	1957
Bányagépek				
Réselőgép	db	2	-	1
Szénkombájn	"	-	1	-
Bányarakodógép	"	35	277	94
Kaparószalag	"	230	197	147
Bányaválla	"	323	416	349
Aknaszállítógép	"	-	4	6
Rézócsúszda	"	45	44	54
Szállítószalag	"	84	139	134
Fejőkalapács	"	2 258	1 639	670
Mezőgazdasági gépek (állami szektor)				
Traktor	db	6 613	2 158	1 029
Traktoreke	"	5 715	2 516	734
Árató-cséplőgép	"	380	42	20
Kévektő - aratógép	"	615	214	77
Burgonyavetőgép	"	22	390	7
Mezőgazdasági tárolóépületek (állami szektor)				
Magtár	vagon	1 376	2 078	1 831
Góré	"	5 032	3 293	2 082
Dohánypajta	kat hold	107	28	10
Tégla vagy betonlító	m ³	45 497	20 766	14 029
Mezőgazdasági gépesítési épületek (állami szektor)				
Traktorszín	traktor	161	127	180
Fedettszín	légm ³	..	65 028	47 017
Nyílt gépszín	m ²	27 117	17 857	36 229
Kovácsműhely	légm ³	5 637	988	3 684
Gépjavitóműhely	"	256 231	66 627	16 366
Állatférőhelyek (állami szektor)				
Szarvasmárha	férőhely	11 514	7 173	3 497
Sertés	"	30 563	11 174	12 147
Ló	"	2 921	1 226	756
Juh	"	23 150	13 545	30 527
Közüti hálózat fejlesztése				
Aszfalt burkolatú út	km	25,0	1,7	5,8
Beton " "	"	54,0	-	6,0
Egyéb " "	"	2,3	1,5	56,8
Közutak összesen	km	81,3 ^{a/}	3,2 ^{a/}	68,6
Vasúti kocsipark fejlesztése				
Mozdony	db	63	54	48
Téherkocsi	"	481	778	829
Személykocsi	"	70	74	62
Városi villamosközlekedés fejlesztése				
Villamosvonal építés	vágány km	4,7	2,5	3,6
Trolibusvonal építés	vonal km	3,6	-	1,2
Villamoskocsi	db	1	44	48
Trolibusz	"	37	22	-

a/ Csak a Közlekedés- és Postaügyi Minisztérium Utifosztály adatai.

6. A használatbavett fontosabb kommunális beruházások

Létesítmény	Mértékegység, befogadóképesség	1955	1956	1957
Gyógyintézet	db betegágy	30 1 105	20 959	14 906
Körzeti rendelő	légm ³	14 271	4 348	17 017
Szakrendelő intézet	légm ³	25 261
Szülőotthon	db betegágy	7 105	4 33	7 148
Bölcsőde	db férőhely	38 1 794	23 1 047	15 481
Gyermekotthon	db férőhely	4 380	..	2 200
Szociális otthon	db férőhely	6 505	..	2 220
Üdülő	db férőhely	36 972	..	43 1 330
Munkásszálló	db férőhely	271 17 509	132 8 141	81 6 497
Óvoda és napköziotthon	db férőhely	42 2 302	20 1 152	28 1 534
Általános iskola	db osztályterem	117 344	70 279	107 298
Középiskola	db osztályterem	9 40	3 13	1 4
Kulturház - otthon - terem	db férőhely	65 13 829	32 6 649	48 10 906

7. A beruházások területi részletezése
1957

Terület (város, megye)	(MILLIÓ Ft)						
	Ipar	Építőipar	Mezőgazdaság	Közlekedés	Kereskedelem	Kommunális, igazgatási feladatok és egyéb	Összesen
Budapest	1 310,4	156,7	40,5	712,2	210,2	924,1	3 354,1
Baranya	422,1	7,9	61,0	27,0	9,1	276,6	803,7
Bács-Kiskun	26,8	2,1	97,3	6,2	8,5	32,6	173,5
Békés	22,4	0,8	92,9	1,4	4,7	24,4	146,8
Borsod-Abaúj-Zemplén	770,1	5,8	74,3	28,9	16,6	496,0	1 391,7
Csongrád	21,8	0,7	45,4	1,2	5,2	12,1	86,4
Szeged	40,8	1,6	7,0	10,6	5,4	28,9	94,3
Féjér	176,0	2,3	66,9	3,7	6,3	56,3	311,5
Győr-Sopron	91,8	2,4	71,4	6,6	9,0	46,4	227,6
Hajdú-Bihar	61,9	2,1	102,9	23,6	8,7	66,6	265,8
Heves	119,0	1,0	27,5	21,0	6,6	88,3	263,4
Komárom	357,5	3,1	48,1	1,0	4,7	254,6	669,0
Nógrád	100,3	1,3	17,5	7,0	2,9	117,9	246,9
Pest	94,6	2,5	70,4	0,3	10,4	35,8	214,0
Somogy	42,6	2,2	58,7	4,3	4,6	24,8	137,2
Szabolcs-Szatmár	41,4	1,5	49,5	1,4	3,7	33,4	130,9
Szolnok	48,3	0,6	90,9	3,0	6,6	30,7	180,1
Tolna	18,2	0,5	54,9	1,1	5,3	18,9	98,9
Vas	49,7	0,6	29,7	8,1	6,2	23,6	117,9
Veszprém	333,6	10,7	29,2	3,1	8,0	219,4	604,0
Zala	79,1	1,6	30,4	3,8	4,7	36,1	155,7
Terület szerint nem részletezhető	470,6	-	89,5	-	132,3	716,1	1 408,5
Összesen	4 699,0	208,0	1 255,9	875,5	479,7	3 563,6	11 081,7

8. Felújítások

	(MILLIÓ Ft)									
	Ipar	Ebből			Építőipar	Mezőgazdaság	Közlekedés	Kereskedelem	Kommunális igazgatási feladatok és egyéb	Összesen
		nehézipar	könnyűipar	élelmiszer ipar						
1955	1 913,0	1 493,4	292,5	127,1	158,9	173,9	1 242,0	93,8	816,1	4 397,7
1956	1 835,8	1 430,2	261,9	143,7	159,0	230,2	1 149,5	95,5	1 082,5	4 522,5
1957	1 655,7	1 345,8	221,4	88,5	144,5	173,4	1 373,5	111,2	1 391,1	4 849,4
Ebből:										
Vállalati felújítás	1 655,7	1 345,8	221,4	88,5	144,5	173,4	1 373,5	111,2	130,6	3 588,9
Lakóházfelújítás	-	-	-	-	-	-	-	-	589,4	589,4
Költségvetési felújítás	-	-	-	-	-	-	-	-	671,1	671,1

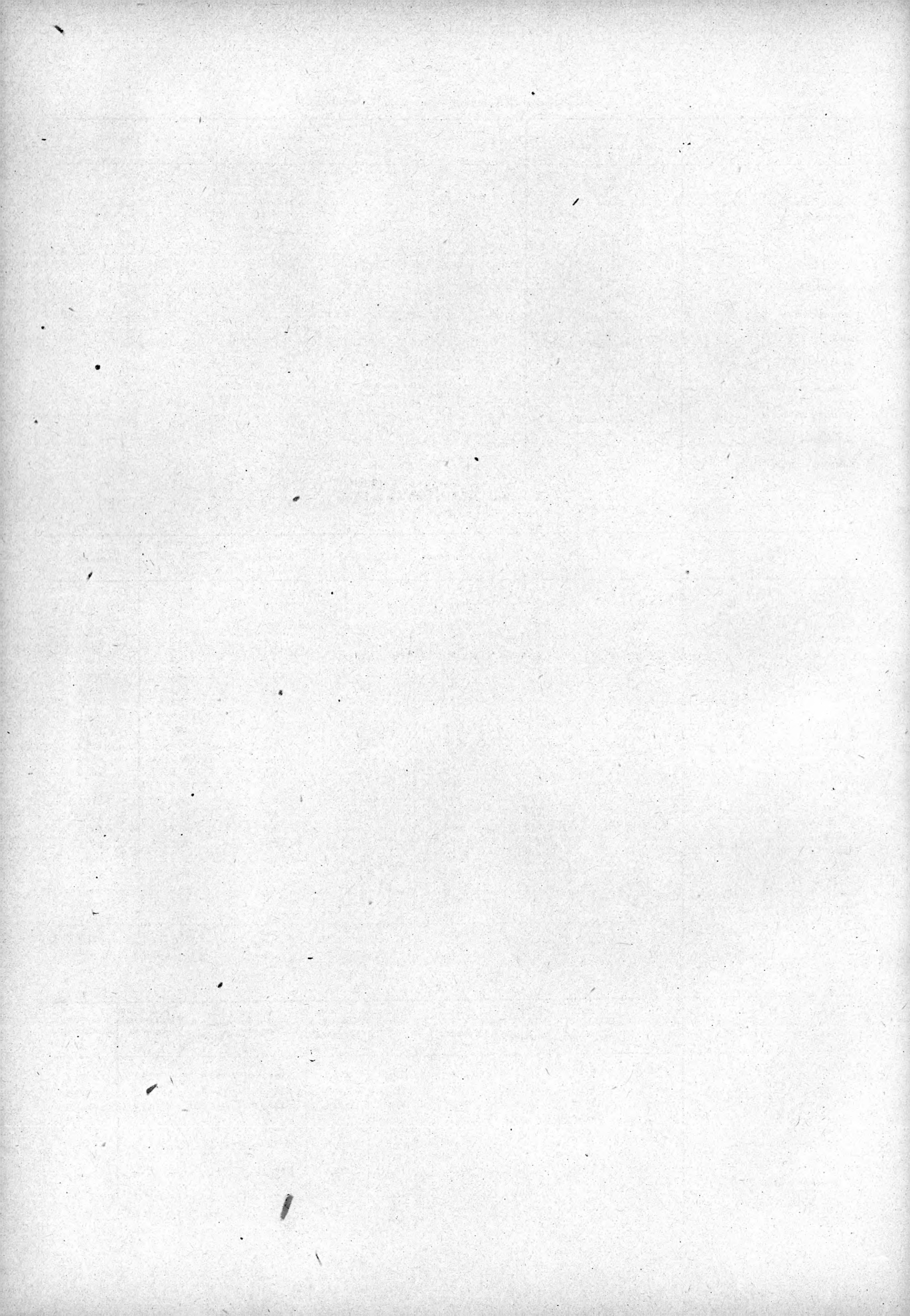

V. MUNKAÜGY

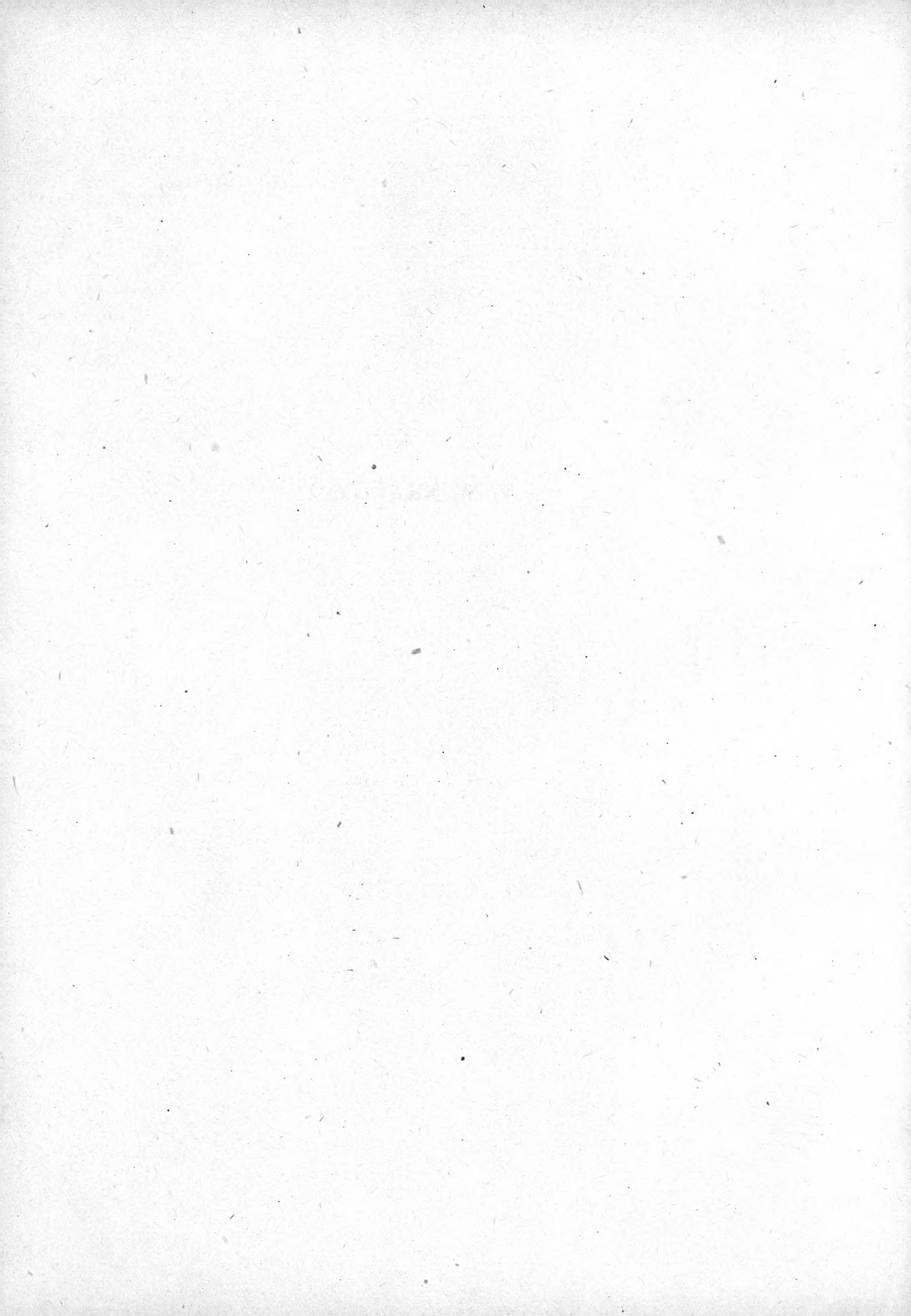

1. Foglalkoztatottak száma társadalmi szektorok szerint*

(1 000 fő)

Év	Munkások és alkalmazottak				Szövetkezeti tagok	Ünnyelők	Foglalkoztatottak összesen
	állami	szövetkezeti	magán	összesen			
	szektorban						
1949	1 165	26	274	1 465	47	306	1 818
1950	1 502	45	262	1 809	134	233	2 176
1951	1 815	53	164	2 032	286	169	2 487
1952	2 094	63	74	2 231	410	91	2 732
1953	2 295	58	46	2 399	461	59	2 919
1954	2 341	60	51	2 452	365	94	2 911
1955	2 279	70	49	2 398	384	118	2 900
1956	2 318	73	47	2 438	440	115	2 993
1957	2 211	79	55	2 345	303	135	2 783

2. Foglalkoztatottak száma népgazdasági ágak szerint*

(1 000 fő)

Év	Ipar	Építőipar	Mezőgazdaság (szocialista szektor)	Közlekedés	Kereskedelem	Állam- igazgatás, egészségügyi, kulturális intézmények	Egyéb nem termelő ágazatok	Foglalkoztatottak összesen
<i>Összes foglalkoztatottak</i>								
1949	729	106	116	170	187	191	319	1 818
1950	783	211	280	175	211	206	310	2 176
1951	845	260	469	190	230	230	263	2 487
1952	932	296	599	211	237	250	207	2 732
1953	1 030	299	676	225	244	262	183	2 919
1954	1 105	253	576	231	270	280	196	2 911
1955	1 123	228	577	234	272	280	186	2 900
1956	1 140	236	628	243	276	281	189	2 993
1957	1 157	234	439	243	271	267	172	2 783
<i>Munkások és alkalmazottak</i>								
1949	562	86	79	162	108	191	277	1 465
1950	656	196	160	168	150	206	273	1 809
1951	739	247	213	186	182	230	235	2 032
1952	831	282	260	208	217	250	183	2 231
1953	910	283	316	224	241	262	163	2 399
1954	945	228	331	229	263	280	176	2 452
1955	938	200	320	232	263	280	165	2 398
1956	954	208	319	241	266	281	169	2 438
1957	941	202	285	241	258	267	151	2 345

* A mezőgazdaság magánszektorára és az ipari stb. tanulóira vonatkozó adatok nélkül.

3. Az iparban foglalkoztatottak száma

(1000 fő)

Év	Állami ipar				Szövetkezeti ipar					Magánipar			Iparban foglalkoztatottak száma összesen	Ebből	
	Munkások és alkalmazottak száma összesen	Ebből		Munkásokból otthon dolgozók	Tagok és alkalmazottak száma összesen	Ebből			Termelők közül otthon dolgozók	Összes foglalkoztatottak száma	Ebből			otthon-dolgozók	ipari tamlók
		munkások	ipari tanulók			szövetkezeti tagok a/	termelők b/	ipari tamlók			önállók	ipari tamlók			
1949	547	407	17	-	11	10	10	0	-	224	157	36	782	-	53
1950	644	464	27	-	13	12	12	0	-	157	115	4	814	-	31
1951	745	544	25	-	30	27	27	0	3	96	79	1	871	3	26
1952	843	620	25	0	63	56	53	0	10	51	45	0	957	10	25
1953	925	685	23	4	89	83	77	1	22	40	37	0	1 054	26	24
1954	949	706	13	12	107	99	91	2	31	67	61	3	1 123	43	18
1955	933	712	5	12	117	106	98	5	34	89	79	6	1 139	46	16
1956	952	729	8	11	120	109	101	6	39	87	77	5	1 159	50	19
1957	936	728	9	10	139	126	120	6	56	111	90	14	1 186	66	29

a/ Termelők és nemtermelők. - b/ Tagok és alkalmazottak.

4. Az építőiparban foglalkoztatottak száma

(1 000 fő)

Év	Állami építőipar			Építőipari szövetkezetek				Magánépítőipar			Építőiparban foglalkoztatottak száma összesen	Ebből ipari tamlók
	Munkások és alkalmazottak száma összesen	Ebből		Tagok és alkalmazottak száma összesen	Ebből			Összes foglalkoztatottak száma	Ebből			
		munkások a/	ipari tanulók		szövetkezeti tagok b/	termelők c/	ipari tamlók		önállók	ipari tamlók		
1949	79	61	3	-	-	-	-	33	20	3	112	6
1950	198	146	7	-	-	-	-	20	15	-	218	7
1951	254	185	9	-	-	-	-	15	13	-	269	9
1952	290	207	10	8	7	7	-	8	7	-	306	10
1953	285	202	5	11	9	9	-	8	7	-	304	5
1954	216	147	1	13	11	10	-	25	14	-	254	1
1955	191	136	1	13	11	10	-	26	17	1	230	2
1956	203	147	3	15	13	11	1	24	15	2	242	6
1957	191	142	3	16	13	12	1	35	19	4	242	8

a/ Csak az állami kivvelező építőiparban foglalkoztatottak. - b/ Termelők és nemtermelők. - c/ Tagok és alkalmazottak.

5. A mezőgazdaság szocialista szektorában foglalkoztatottak száma

(1000 fő)

Év	Munkások és alkalmazottak száma					Termelőszövetkezeti tagok száma	A mezőgazdaság szocialista szektorában foglalkoztatottak száma összesen
	Állami gazdaságok	Gépállomások	Állami erdőgazdaságok	Mezőgazdasági szakkivállalatok	Összesen		
1949	32	6	35	6	79	37	116
1950	91	18	40	11	160	120	280
1951	125	31	39	18	213	256	469
1952	181	33	41	5	260	339	599
1953	229	35	48	4	316	360	676
1954	238	40	47	6	331	245	576
1955	228	38	48	6	320	257	577
1956	224	42	48	5	319	309	628
1957	199	30	48	8	285	154	439

6. A közlekedésben foglalkoztatottak száma

(1 000 fő)

Év	Állami közlekedési munkások és alkalmazottak száma								Közlekedési szövetkezeti foglalkoztatottak száma	Önálló fuvarosok és alkalmazottak száma	Közlekedésben foglalkoztatottak száma összesen	Ebből ipari tamlók	
	Vasúti közlekedés	Vízi közlekedés	Légi közlekedés	Közúti közlekedés	Ebből		Posta	Összesen					
					városi közlekedés	szekér-fuvarozás és szállítmányozás							
1949	105,5	1,3	0,4	22,1	15,2	..	30,8	160,1	1	0,1	11,0	171,2	1
1950	103,4	3,0	0,5	27,7	16,9	..	32,2	166,8	1	0,1	9,0	175,9	1
1951	108,0	3,0	0,6	37,9	16,6	5,3	36,1	185,6	1	0,1	5,0	190,7	1
1952	112,6	3,3	0,6	53,7	16,9	11,8	38,4	208,6	1	0,1	3,0	211,7	1
1953	119,4	3,4	0,6	63,1	17,8	13,0	38,6	225,1	1	0,2	1,0	226,3	1
1954	120,8	3,3	0,6	66,0	18,3	13,0	39,3	230,0	1	0,7	1,0	231,7	1
1955	122,1	3,5	0,7	65,6	19,6	11,4	40,0	231,9	0	0,9	1,0	233,8	0
1956	127,3	4,0	0,7	68,1	19,9	12,0	40,5	240,6	0	1,3	1,0	242,9	0
1957	124,0	4,1	0,7	71,3	20,5	14,0	40,5	240,6	0	1,1	1,0	242,7	0

7. A kereskedelemben foglalkoztatottak száma

(1 000 fő)

Év	Munkások és alkalmazottak száma							Magánkereskedelemben foglalkoztatottak száma			Kereskedelemben foglalkoztatottak száma összesen	Ebből kereskedelmi tanulók
	Állami kereskedelem	Ebből kereskedelmi tanulók	Földműves-szövetkezeti szervezet	Ebből kereskedelmi tanulók	Szocialista kereskedelem összesen	Ebből		Összesen	Ebből			
						Kereskedelmi tanulók	Forgalomtól függő kereskedelmi alkalmazottak		önálló	kereskedelmi tanulók		
1949	56	1	25	-	81	1	..	112	79	5	193	6
1950	93	1	42	-	135	1	..	79	61	2	214	3
1951	129	-	50	-	179	-	..	52	48	1	231	1
1952	161	-	55	-	216	-	..	21	20	-	237	-
1953	191	-	50	-	241	-	..	3	3	-	244	-
1954	212	-	51	-	263	-	..	7	7	-	270	-
1955	203	2	61	-	264	2	..	10	9	-	274	2
1956	204	4	63	2	272	6	196	10	10	-	282	6
1957	192	5	73	3	265	8	197	14	13	-	279	8

8. A munkások és alkalmazottak száma a szocialista kereskedelemben

(1 000 fő)

Év	Állami kereskedelem								Földműves-szövetkezeti szervezet					
	Külkereskedelem	Nagykereskedelem	Bothi kiskereskedelem	Vendéglátás és üzemi étkezés	Felvásárlás	Készletező vállalatok	Összesen	Ebből kereskedelmi tanulók	Bothi kiskereskedelem	Vendéglátás és üzemi étkezés	Felvásárlás	Egyéb	Összesen	Ebből kereskedelmi tanulók
1949	56	1	25	-
1950	5	23	34	14	17	..	93	1	12	3	18	9	42	-
1951	5	22	48	23	27	4	129	-	14	4	19	13	50	-
1952	5	21	57	33	38	7	161	-	16	5	19	15	55	-
1953	5	24	66	43	44	9	191	-	16	5	15	14	50	-
1954	6	24	71	50	51	10	212	-	20	7	10	14	51	-
1955	5	24	69	49	44	12	203	2	23	8	16	14	61	-
1956	6	24	70	51	40	13	204	4	23	9	18	18	68	2
1957	6	23	68	51	32	12	192	5	26	10	17	20	73	3

9. Az államigazgatásban és az egészségügyi-, kulturális stb. intézményeknél foglalkoztatottak száma

Év	A központi (minisztérium és országos főhatóság)	A helyi (tanács)	Az összes
	államigazgatási, egészségügyi, kulturális stb. intézményeknél foglalkoztatottak száma		
1949	191
1950	76	130	206
1951	78	152	230
1952	89	161	250
1953	96	166	262
1954	99	181	280
1955	98	182	280
1956	96	185	281
1957	82	185	267

MUNKABÉREK

10. A munkások és alkalmazottak havi átlagkeresete az állami szektor egyes ágazataiban*

(Ft)

Év	A nép- gazdaságban foglalkoztatott összes munkás és alkalmazott	Ipar ^{a/}		Építőipar ^{b/}		Mező- gazdaság	Közlekedés	Kereskedelem	Államigazgatás, egészségügyi, kulturális stb. intézmények
		Összes munkás és alkalmazott	Ebből: munkás	Összes munkás és alkalmazott	Ebből: munkás ^{c/}				
1949	624	641	590	656 ^{c/}	630	405	607	629	606
1950	685	740	690	681 ^{c/}	647	414	632	686	695
1951	730	788	745	733 ^{c/}	682	525	676	720	716
1952	929	1 004	949	920 ^{c/}	855	650	930	880	929
1953	988	1 062	994	1 002	895	724	967	901	966
1954	1 080	1 168	1 105	1 122	997	866	1 051	947	1 038
1955	1 140	1 225	1 156	1 195	1 081	922	1 105	1 000	1 103
1956	1 235	1 308	1 234	1 282	1 152	1 028	1 169	1 084	1 205
1957	1 445	1 531	1 486	1 587	1 516	1 160	1 375	1 279	1 337

a/ Bedolgozók nélkül. - b/ Az állományon kívülük béralapjával együtt számítva. - c/ Csak az állami kivitelező-építőipar adatai.

* A támiók számának és munkabérének és az állományon kívülük munkabérének figyelembevétele nélkül számítva.

11. A munkások havi átlagkeresete a bányászat, a gépipar és a textilipar egyes szakmaiban

(Ft)

Időszak	Vájár	Csapat- csillós	Észter- gályos (vas és tém)	Villany- szerelő	Gépjármű- szerelő, motor- szerelő	Hegesztő	Kovács	Mű- szerész (elektro- és rádió, finom- mecha- nikai)	Öntő	Hengerész (hideg)	Hengerész (meleg)	Fonó	Gépi- varró- munkás
1954. december	1 899	1 452	1 247	1 413	1 374	1 455	1 407	1 382	1 436	1 318	1 701	883	884
1955. december	1 792	1 438	1 284	1 420	1 522	1 477	1 371	1 431	1 399	1 247	1 831	904	995
1956. március	1 985	1 533	1 288	1 416	1 556	1 530	1 463	1 464	1 458	1 322	1 811	955	1 028
1957. február	2 465	1 948	1 505	1 531	1 598	1 520	1 599	1 539	1 610	1 396	1 839	1 052	1 047
1957. május	2 609	2 118	1 719	1 749	1 841	1 802	1 805	1 720	1 848	1 572	2 091	1 180	1 232
1957. november	2 466	2 056	1 641	1 694	1 769	1 767	1 718	1 730	1 774	1 484	2 061	1 124	1 181

12. A munkások és alkalmazottak havi átlagkeresete a mezőgazdaság állami szektorában*

(Ft)

Év	Állami gazdaságok	Gépállomások	Állami erdőgazdaságok	Mezőgazdasági szakvállalatok	Összesen	Ebből munkások
1950	424	478	328	534	414	378
1951	513	520	531	615	525	493
1952	647	642	635	901	650	608
1953	736	743	636	934	724	691
1954	883	921	714	1 058	866	828
1955	933	1 043	757	1 074	922	888
1956	1 022	1 241	860	1 097	1 028	986
1957	1 168	1 435	947	1 227	1 160	1 122

* A pénzreszes és részes művelésért kifizetett bérek figyelembevétele nélkül számítva.

13. A munkások és alkalmazottak havi átlagkeresete az állami közlekedési szerveknél

(Ft)

Év	Vasúti közlekedés	Vízi közlekedés	Légi közlekedés	Közúti közlekedés	Ebből		Posta	Állami közlekedés összesen	Ebből munkások és forgalmi személyzet
					városi közlekedés	szekér- fuvarozás és szállít- mányozás			
1949	603	597	812	570	564	..	633	607	591
1950	602	760	769	727	682	..	621	632	619
1951	627	793	903	830	715	931	638	676	664
1952	900	1 077	1 046	1 043	867	1 155	835	930	924
1953	926	1 091	1 135	1 098	911	1 198	854	967	967
1954	1 021	1 159	1 298	1 173	1 017	1 213	920	1 051	978
1955	1 080	1 221	1 324	1 228	1 082	1 353	1 053	1 105	1 108
1956	1 144	1 150	1 345	1 313	1 138	1 445	1 038	1 169	1 174
1957	1 317	1 607	1 715	1 580	1 454	1 612	1 219	1 375	1 388

14. A munkások és alkalmazottak havi átlagkeresete a szocialista kereskedelemben

(Ft)

Év	Állami kereskedelem							Földművelésügyi szervezettel				Szocialista kereskedelem összesen
	Külkereskedelem	Nagykereskedelem	Bolti kiskereskedelem	Vendég-látás és üzemi étkezés	Felvásárlás	Közlekedési vállalatok	Összesen	Ebből				
								Összesen	bolti kiskereskedelem	vendég-látás és üzemi étkezés	felvásárlás	
1949	629	420	570
1950	686	450	620
1951	720	490	655
1952	1 167	892	849	821	916	960	880	646	688	675	504	820
1953	1 205	927	897	808	927	987	901	738	730	707	693	867
1954	1 331	980	939	867	941	1 164	947	840	797	814	807	931
1955	1 369	1 042	984	893	994	1 176	1 000	944	849	858	1 035	980
1956	1 459	1 187	1 099	950	1 002	1 185	1 084	1 085	1 091	958	1 125	1 071
1957	1 792	1 388	1 214	1 158	1 198	1 483	1 279	1 180	1 102	1 111	1 190	1 231

15. Az államigazgatásban és az egészségügyi-kulturális stb. intézményeknél foglalkoztatottak havi átlagkeresete

(Ft)

Év	A központi (minisztérium és országos főhatóságok)		A helyi (tanácsai)		Az összes	
	államigazgatási, egészségügyi, kulturális stb. intézményeknél foglalkoztatottak havi átlagkeresete					
1949	606	
1950	842	695	
1951	1 008	716	
1952	1 133	929	
1953	1 174	966	
1954	1 221	1 038	
1955	1 259	1 103	
1956	1 338	1 205	
1957	1 560	1 337	

16. A munkások és alkalmazottak számának megoszlása fizetésük nagysága szerint, az állami szektorban*

Ágazat	Év	forint								Összesen
		800 forintnál kevesebb	801 - 1 000	1 001 - 1 200	1 201 - 1 500	1 501 - 2 000	2 001 - 2 500	2 501 - 3 000	3 000 forintnál több	
		havi keresetű munkások és alkalmazottak száma az összes munkások és alkalmazottak százalékában								
Gyárilap	1955	18,5	21,8	19,2	19,5	14,7	4,3	1,3	0,7	100,0
	1956	13,9	21,3	20,3	21,5	16,2	4,7	1,4	0,7	100,0
	1957	2,9	11,1	17,8	25,6	26,6	10,2	3,7	2,1	100,0
Állami kivitelező építőipar	1955	26,9	18,9	18,8	20,0	12,0	2,6	0,6	0,2	100,0
	1956	24,1	18,2	17,8	20,6	14,4	3,6	0,9	0,4	100,0
	1957	4,1	9,6	14,5	24,7	29,9	11,8	3,8	1,6	100,0
Mezőgazdaság	1955	49,7	23,2	14,4	9,1	2,8	0,6	0,1	0,1	100,0
	1956	45,2	23,0	16,1	10,8	3,7	0,9	0,2	0,1	100,0
	1957	18,4	24,3	21,1	19,3	11,8	3,4	1,1	0,6	100,0
Közlekedés	1955	21,3	27,4	21,7	16,6	10,2	2,2	0,5	0,1	100,0
	1956	18,3	26,5	21,7	18,5	11,5	2,5	0,7	0,3	100,0
	1957	1,5	11,2	21,6	27,9	26,4	8,6	2,1	0,7	100,0
Kereskedelem ^{a/}	1955	43,6	26,2	14,2	10,3	4,4	0,9	0,3	0,1	100,0
	1956	37,5	25,2	15,8	12,5	6,6	1,7	0,5	0,2	100,0
	1957	10,2	21,8	23,0	20,8	15,7	5,5	1,8	1,2	100,0
Nemtermelő vállalatok és szervek	1955	48,1	20,4	16,0	9,4	4,4	1,2	0,3	0,2	100,0
	1956	43,5	21,1	13,7	12,1	6,8	1,9	0,5	0,4	100,0
	1957	28,1	16,4	15,5	17,9	15,2	4,5	1,5	0,9	100,0
Munkások és alkalmazottak összesen ^{b/}	1955	29,9	23,0	17,8	15,6	9,9	2,7	0,7	0,4	100,0
	1956	25,5	22,5	18,6	17,5	11,5	3,1	0,9	0,4	100,0
	1957	7,3	14,6	19,1	23,9	22,6	8,2	2,8	1,5	100,0

a/ A földművelésügyi szervezettel együtt. - b/ Csak a felsorolt ágazatokban.
* Az 1955. és az 1956. évben június 30-án, az 1957. évben szeptember 30-án.

VI. IPAR

A közzét számok vállalati adatok összegei. A szénbányászatba, a villamosenergiaiparba, a butoriparba, a textilruházati iparba és az egyéb vegyesiparba tartozó trösztök, valamint a téglá-, cserép- és tűzállóanyagipari és a nyomdaipari egyesülések esetében az adatok a trösztök, ill. az egyesülések összesített adatait tartalmazzák. Tartalmazzák az adatok a Kohó- és Gépipari Minisztérium termelési igazgatóságainak adatait is. Az adatokban külön egységként szerepelnek a vállalat egészétől különválasztott profil-idegen termékeket gyártó részlegek.

Az egyes iparágak, iparcsoportok adatai az ágazati rendszer 1958. január 1-i megváltoztatása folytán általában módosultak. Ezek a változások az "állami ipar összesen" adatait nem érintették. Az "állami ipar összesen" adatai a villamosenergia-elosztásnak, a vidéki gázgyáraknak és a vízműveknek, illetőleg az építőipari tevékenységet folytató munkások termelési és munkaügyi adatainak iparba sorolása folytán némileg megváltoztak.

A munkások adatai 1938-tól 1948-ig a fizikai munkavállalók létszámát tartalmazzák, ipari tanulók nélkül. A fizikai munkavállalók köre a mai értelemben vett "munkás" fogalmánál bővebb, mert tartalmazott olyan foglalkozási ágakat, amelyek ma a kisegítő, illetve kisebb részben a nem ipari állománycsoportba tartoznak.

1938-1948. években a munkások száma éves átlag. A munkások és alkalmazottak ill. a foglalkoztatottak száma a munkások éves átlagának és az egyéb foglalkoztatottak október 1-i számának összege. 1949-től valamennyi létszámadat éves átlagos állományi létszámra vonatkozik.

A fontosabb cikkek termelési adatai a szocialista ipar termelésének mennyiségét tartalmazzák.

I. Az ipar összefoglaló adatai
1.1 A termelés, a létszám és a termelékenységek indexe

Év	Egész ipar			Állami ipar (gyártipar)					
	Bruttó (vállalati teljes) ^{a/}	Nettó	Foglalkoz- tatottak száma	Bruttó (vállalati teljes) ^{a/}	Nettó	Munkások és alkalmaz- zottak	Ebből munkások	Egy munkásra jutó	
								bruttó (vállalati teljes) ^{a/}	nettó
termelés	termelés	száma	termelés	száma	termelés	termelés	termelés	termelés	
<i>Index: 1938 - 100</i>									
1938	100		100	100		100	100	100	
1939	114 +/		109	121		118	112	108	
1940	120 +/		114	129		121	120	108	
1941	118 +/		118	127		128	122	104	
1942	120 +/		122	129		136	132	98	
1943	124 +/	b/	124	135	b/	142	137	99	b/
1944	
1945	
1946	59		92	37		92	87	43	
1947	87		102	74		109	101	73	
1948	106		102	102		114	106	96	
1949	128	128	109	137	137	137	123	111	111
1950	161	153	113	185	175	161	140	132	125
1951	205	187	121	244	223	186	164	149	136
1952	251	220	133	302	268	211	187	162	144
1953	279	242	146	337	295	231	206	164	144
1954	294	242	156	343	287	237	213	164	137
1955	321	262	158	370	309	233	215	175	146
1956	291	237	161	338	281	238	220	156	130
1957	337	275	164	377	316	234	220	174	147
<i>Index: 1949 - 100</i>									
1949	100	100	100	100	100	100	100	100	100
1950	126	120	104	135	128	118	114	119	112
1951	160	146	111	178	163	136	134	133	122
1952	195	172	122	221	196	154	152	145	129
1953	218	189	135	246	216	169	168	147	129
1954	229	189	143	251	211	173	174	147	124
1955	250	204	145	271	226	170	175	158	132
1956	227	185	148	247	206	174	179	140	116
1957	263	214	152	276	232	171	179	157	132
<i>Index: Előző év - 100</i>									
1950	126	120	104	135	128	118	114	119	112
1951	127	122	107	132	127	116	117	113	109
1952	122	118	110	124	120	113	114	109	106
1953	111	110	110	111	110	110	110	101	100
1954	105	100	107	102	97	103	103	100	96
1955	109	108	101	108	108	98	101	107	107
1956	81	80	102	91	91	102	102	89	89
1957	116	116	102	112	113	98	100	112	113

^{a/} A változatlan áras termelési értékekből számítva. - ^{b/} Az 1938-1948. közötti időszakban a kooperáció kisebb mértékben fokozódott, mint az 1949-1957. közötti időszakban, ezért a bruttó termelés növekedése nem haladta meg a nettó termelés növekedését.

1.2 A foglalkoztatottak számának alakulása

(1 000 fő)

Év	Az egész iparban foglalkoztatottak száma	Az állami iparban (gyártiparban) foglalkoztatott		
		munkások száma	alkalmazottak száma	munkások és alkalmazottak száma együtt
1938	721	332	68	400
1939	783	370	102	472
1940	819	397	87	484
1941	854	406	107	513
1942	882	438	108	546
1943	893	453	115	568
1944
1945
1946	871	299	78	377
1947	744	349	95	444
1948	743	363	105	468
1949	782	407	140	547
1950	814	464	180	644
1951	871	544	201	745
1952	957	620	223	843
1953	1 054	685	240	925
1954	1 123	706	243	949
1955	1 139	712	221	933
1956	1 159	729	223	952
1957	1 186	728	208	936

1. Az ipar összefoglaló adatai (Folytatás)
1.3 Néhány legfontosabb alapanyag és termék természetének alakulása

Villamosenergia, bányászati és kohászati termékek

Év	Villamos- energia MWÓ	Szén	Kőolaj	Vasérc	Bauxit	Acél	Nyersvas
		1 000 tonna					
1921	..	6 242,0	-	36,0	0,05	166,0	71,4
1922	..	7 040,0	-	45,9	0,3	257,0	98,0
1923	..	7 688,0	-	138,1	0,5	283,0	124,4
1924	..	7 086,5	-	101,7	0,2	239,0	115,5
1925	610 200	6 323,7	-	68,5	0,4	231,0	93,1
1921 - 1925 évek átlaga	..	6 876,0	-	78,1	0,3	235,2	100,5
1926	..	6 649,9	-	132,3	3,7	325,0	189,2
1927	758 500	7 030,2	-	194,4	339,5	472,0	300,2
1928	..	7 293,3	-	199,5	396,0	486,0	285,5
1929	866 682	7 870,2	-	251,7	389,2	513,5	368,0
1930	882 314	6 987,8	-	157,3	31,7	369,4	257,2
1926 - 1930 évek átlaga	..	7 166,3	-	187,1	232,0	433,2	280,0
1931	851 247	6 887,6	-	84,0	89,6	316,3	159,6
1932	814 439	6 326,1	-	52,9	111,6	179,8	66,3
1933	867 233	6 707,3	-	50,1	72,4	227,7	93,1
1934	973 533	6 955,3	-	68,9	185,0	315,4	140,2
1935	1 106 250	7 540,5	-	192,4	211,1	446,1	185,9
1931 - 1935 évek átlaga	922 540	6 983,4	-	89,7	133,9	297,1	129,0
1936	1 224 808	7 931,8	-	279,7	329,1	552,5	306,3
1937	1 347 779	8 972,2	2,2	290,0	532,7	665,3	357,9
1938	1 399 326	9 359,7	42,8	297,6	540,3	647,0	335,0
1939	1 652 159	10 513,8	141,1	286,1	496,2	732,6	409,3
1940	1 836 430	11 368,3	248,3	259,7	557,5	750,5	426,8
1936 - 1940 évek átlaga	1 492 100	9 629,2	-	282,6	491,2	669,6	367,1
1941	1 969 400	12 258,2	419,7	314,8	786,1	781,6	447,7
1942	2 096 600	12 479,0	662,2	333,4	889,3	784,5	417,7
1943	2 140 620	12 165,1	834,0	342,4	997,5	776,4	417,5
1944	1 847 300	10 200,0	520,7	296,3
1945	755 553	4 287,3	652,7	47,8	43,5	128,8	43,7
1941 - 1945 évek átlaga	1 761 895	10 277,9	598,4	324,6
1946	1 279 772	6 347,6	671,6	133,0	101,1	352,8	160,2
1947	1 771 474	8 809,9	566,8	244,0	340,0	650,0	301,5
1948	2 227 918	10 615,2	480,4	294,7	478,5	770,1	384,2
1949	2 519 844	11 835,7	506,0	339,1	560,9	859,8	411,0
1950	3 000 656	13 267,7	512,1	368,8	577,8	1 048,4	461,3
1946 - 1950 évek átlaga	2 159 933	10 175,2	547,4	275,9	411,7	736,2	343,6
1951	3 506 030	15 269,9	498,8	310,7	753,5	1 290,0	527,3
1952	4 196 904	18 563,9	598,3	315,7	1 206,7	1 459,4	619,6
1953	4 615 322	21 009,5	845,6	359,1	1 394,4	1 542,6	716,1
1954	4 824 283	21 536,1	1 217,1	428,4	1 260,1	1 491,3	842,9
1955	5 428 222	22 315,5	1 601,1	353,0	1 240,9	1 629,4	867,7
1951 - 1955 évek átlaga	4 514 152	19 739,0	952,2	353,4	1 171,1	1 482,5	714,7
1956	5 201 240	20 589,5	1 202,1	350,7	892,4	1 415,5	755,2
1957	5 446 886	21 202,4	674,8	331,4	907,5	1 374,8	823,2

1. Az ipar összefoglaló adatai (Folytatás)
 1.3 Néhány legfontosabb alapanyag és termék termelésének alakulása (Folytatás)

Építőanyagok, textil- és élelmiszeripari termékek

Év	Cement	Égetett téglá ^{a/}	Pamutszövet ^{b/}	Gyapjűszövet ^{c/}	Liszt ^{d/}	Cukor ^{e/}	Sőr ^{e/}
	1 000 tonna	millió darab	1 000 m ²		1 000 tonna	1 000 hl	
1921	556,2	55,9	768,0
1922	677,1	71,4	353,5
1923	862,9	111,1	420,7
1924	897,6	177,7	611,6
1925	97 823	..	873,4	147,7	454,8
1921 - 1925 évek átlaga	773,4	112,8	521,7
1926	116 219	..	831,7	157,4	689,6
1927	151 698	..	862,2	166,5	671,4
1928	132 718	..	980,4	197,3	601,2
1929	134 178	..	1 034,5	217,2	445,7
1930	133 594	..	996,0	197,0	309,9
1926 - 1930 évek átlaga	133 681	..	945,4	187,1	543,6
1931	296	..	114 175	..	877,0	113,2	184,4
1932	197	..	108 627	12 897	820,3	92,2	248,3
1933	181	..	135 492	15 680	820,9	122,8	159,4
1934	225	296,7	150 676	18 150	848,7	108,9	209,1
1935	280	416,4	148 778	17 209	917,4	166,7	231,2
1931 - 1935 évek átlaga	236	..	131 550	15 984 ^{f/}	856,9	108,8	206,5
1936	315	482,9	176 080	20 423	957,2	132,8	249,5
1937	393	471,7	123 665	19 776	946,1	105,3	286,1
1938	323	646,7	146 004	19 600	988,8	101,5	337,8
1939	387	491,8	169 657	24 265
1940	477	508,0	164 839	26 303
1936 - 1940 évek átlaga	379	520,2	156 049	22 073
1941	669	687,8	111 693	22 697
1942	728	961,6	65 702	22 324
1943	701	477,1	46 721	17 013
1944
1945	56	77,9	9 928	3 450	527,7	6,2	135,8
1941 - 1945 évek átlaga
1946	164	74,0	83 806	7 154	620,7	61,9	148,8
1947	268	171,2	110 464	14 910	682,4	145,4	409,3
1948	317	253,1	146 586	20 203	702,0	220,6	493,9
1949	552	388,6	166 064	22 666	1 134,0	143,9	471,7
1950	797	796,0	176 760	26 584	1 346,6	179,5	776,6
1946 - 1950 évek átlaga	408	336,6	136 736	18 303	..	150,3	460,1
1951	948	867,5	203 554	30 985	1 450,2	253,3	980,7
1952	1 057	1 099,5	212 320	23 304	1 465,4	179,0	1 250,1
1953	1 060	1 321,0	207 143	15 891	1 472,5	306,4	1 656,4
1954	947	1 138,2	223 587	21 366	1 429,8	244,3	1 969,4
1955	1 175	1 197,8	233 672	25 686	1 377,3	248,3	2 354,1
1951 - 1955 évek átlaga	1 037	1 124,8	216 055	23 446	1 439,0	246,3	1 652,1
1956	995	1 202,6	180 876	19 510	1 383,9	216,5	2 408,2
1957	969	1 389,9	207 951	23 944	1 306,3	300,7	2 734,5

a/ Kisméretű téglagyűszűre átszámítva. - b/ Az 1925 - 1946. években részben becstűlt, illetve számított adatok. - c/ Az 1932 - 1946. években részben becstűlt, illetve számított adatok. - d/ Az 1921 - 1933. években a napi 100 q-án aluli, az 1934 - 1948. években a napi 200 q-án aluli őrlőképességgel bíró mal-mok adatai nélkül, 1950-ben és 1951-ben az engedély nélküli őrlés ("fekete őrlés") adataival egyűtt. - e/ Az 1921 - 1931. években az adatok gazdasági évre vonatkoznak. - f/ 1932 - 1935. évek átlaga.

2. Az ipar fontosabb adatai társadalmi szektorok szerint

Év	Állami ipar	Szövetkezeti ipar	Szocialista ipar	Magánkisipar	Ipar összesen
<i>Vállalati teljes termelés^{a)}</i>					
Index: 1949 = 100					
1949	100	100	100	100	100
1950	135	127	135	74	126
1951	178	310	180	47	160
1952	221	626	227	24	195
1953	246	781	254	20	218
1954	251	1 004	262	51	229
1955	271	1 119	283	68	250
1956	247	993	258	57	227
1957	276	1 409	293	88	263
<i>Százalékos megoszlás</i>					
1949	83,3	1,2	84,5	15,5	100,0
1950	89,7	1,2	90,9	9,1	100,0
1951	93,1	2,3	95,4	4,6	100,0
1952	94,3	3,8	98,1	1,9	100,0
1953	94,3	4,3	98,6	1,4	100,0
1954	88,9	6,7	95,6	4,4	100,0
1955	87,8	6,8	94,6	5,4	100,0
1956	88,4	6,6	95,0	5,0	100,0
1957	85,2	8,2	93,4	6,6	100,0
<i>Az iparban foglalkoztatottak száma.</i>					
1000 fő					
1949	547,5	11,1	558,6	223,9	782,5
1950	644,4	13,4	657,8	157,2	815,0
1951	744,8	30,4	775,2	95,6	870,8
1952	843,3	62,8	906,1	51,3	957,4
1953	924,8	89,4	1 014,2	39,8	1 054,0
1954	948,9	107,0	1 055,9	66,6	1 122,5
1955	932,6	116,6	1 049,2	88,9	1 138,1
1956	951,9	120,4	1 072,3	87,0	1 159,3
1957	936,2	138,8	1 075,0	111,3	1 186,3
<i>Százalékos megoszlás</i>					
1949	70,0	1,4	71,4	28,6	100,0
1950	79,1	1,6	80,7	19,3	100,0
1951	85,5	3,5	89,0	11,0	100,0
1952	88,1	6,6	94,7	5,3	100,0
1953	87,8	8,4	96,2	3,8	100,0
1954	84,5	9,5	94,0	6,0	100,0
1955	81,9	10,3	92,2	7,8	100,0
1956	82,1	10,4	92,5	7,5	100,0
1957	78,9	11,7	90,6	9,4	100,0
<i>Az iparban foglalkoztatott munkások (termelők) száma</i>					
1000 fő					
1949	407,1	9,9	417,0	223,9	640,9
1950	464,4	11,6	476,0	157,2	633,2
1951	544,0	26,5	570,5	95,6	666,1
1952	619,6	53,5	673,4	51,3	724,7
1953	684,8	76,6	761,4	39,8	801,2
1954	706,3	91,1	797,4	66,6	864,0
1955	712,5	98,2	810,7	88,9	899,6
1956	729,1	100,9	830,0	87,0	917,0
1957	728,5	119,9	848,4	111,3	959,7
<i>Egy munkásra (termelőre) jutó vállalati teljes termelés^{u)}</i>					
Index: 1949 = 100					
1949	100	100	100	..	100
1950	119	108	119	..	127
1951	133	132	132	..	154
1952	145	143	143	..	175
1953	147	140	144	..	180
1954	147	164	145	..	179
1955	158	172	154	..	188
1956	140	160	138	..	168
1957	157	218	156	..	189

a/ Az állami iparban a változatlan áras, a szövetkezeti iparban a folyóáras, a magánkisiparban a becslött értékekből számítva.

3. Fontosabb cikkek termelése
3.1 Villamosenergia és bányászati termékek. — Vas- és acélettermékek.

A cikk megnevezése	Mennyiségi egység	1955	1956	1957
<i>Villamosenergia és bányászati termékek</i>				
Villamosenergia	MWó	5 428 222	5 201 240	5 446 886
Szén	tonna	22 315 546	20 589 544	21 202 434
Ebből:				
Feketeszén	"	2 692 216	2 370 643	2 276 824
Barnaszén	"	16 248 583	14 985 361	15 540 694
Lignit	"	3 374 747	3 233 540	3 384 916
Szén tűőrtékben	millió kalória	76 430 745	70 023 246	70 271 677
Szénbrikett	tonna	563 231	625 117	618 814
Kőolaj	"	1 601 145	1 202 149	674 846
Földgáz ^{a/}	1 000 m ³	544 781	452 068	411 293
Vasérc ^{b/}	tonna	353 005	350 661	331 402
Ebből barna vasérc	"	294 693	288 738	277 456
Mangánérc	"	129 407	114 939	162 033
Bauxit	"	1 240 906	892 401	907 472
Nyers kaolin	"	27 065	20 580	21 602
Nyers bentonit	"	37 801	40 363	41 969
Kvarcit	"	32 233	33 807	35 872
Dolomit	"	123 716	129 958	243 252
Terméskő	"	759 992
Mészke ipari célra	"	3 373 253	2 914 143	3 071 730
Faragott kő	"	66 451	70 653	79 809
Kavics	m ³	2 416 343
Homok építési célra	"	613 825
Ütődési homok	tonna	280 486	215 405	196 028
<i>Vas- és acélettermékek</i>				
Vasöntvény	tonna	243 230	202 933	209 069
Nyersvas	"	867 698	755 184	823 162
Ebből:				
Acélnyersvas	"	854 873	743 612	767 888
Szürke nyersvas	"	8 939	7 486	52 926
Tükrönyersvas	"	3 886	4 086	2 348
Összes kohótermék acélnyersvasra átszámítva	"	897 340	782 360	854 543
Ütőtvas nyomócső és nyomócsőidom	"	7 077	6 466	6 949
Acél	"	1 629 371	1 415 487	1 374 794
Hengerelt acél	"	882 723	792 268	892 555
Ebből:				
Ötvözetlen és ötvözött rúd-, idom-, abroncs-, szélesacél és hengerhuzal	"	498 919	454 682	541 132
Betonacél	"	50 663	55 297	56 239
Sim és kapcsolószer ^{c/}	"	81 005	63 604	65 653
Durva acéllemez	"	105 795	96 221	101 868
Középlemez acélból	"	67 824	54 031	57 864
Fekete finomlemez	"	39 591	38 963	40 066
Pácolt Martinlemez	"	12 070	9 882	10 694
Horganyzott lemez	"	4 532	3 520	3 742
Ónozott lemez	"	2 573	2 357	1 484
Dimanólemez	"	6 790	6 377	6 027
Transzformátorlemez	"	1 627	1 669	2 064
Hidegen hengerelt Martin lényeslemez	"	4 983	4 720	4 989
Melegen hengerek acélső	"	105 552	90 721	91 755
Csőkészítmény	"	6 269	4 642	6 323
Hegesztett acélső	"	..	9 505	9 807
Hidegen vont acélső	"	3 413	3 218	4 055
Hidegen hengerelt acélszalag és hidegen alakított idomacél	"	..	16 335	18 401
Rúdacél	"	..	14 700	17 583
Acélhuzal	"	..	50 204	56 159
Nagyszilárdságú acélhuzal	"	..	7 963	8 783
Kovácsolt acél	"	121 898	92 609	93 613
Acélöntvény	"	50 461	39 403	39 832
Ferroszilícium, 100 %-os	"	5 464	4 215	4 629
Ferromangán, széndús	"	9 495	8 633	8 384
Ferromangán, szénszegény	"	251	406	398

a/ Eladás, üzemi felhasználás és formációba visszanyomott mennyiség együtt. - b/ Barnavasérc, pávasérc, ankerit és frissítő érc együtt.

c/ Nagyasúti és kisvasúti sim együtt.

3. Fontosabb cikkek termelése (Folytatás)

3.2 Szinesfémkohászati termékek. — Ipari és közszükségleti tömegcikkok, varrógépek. — Általános gépipari termékek. — Szerszámgépek.

A cikk megnevezése	Mennyiségi egység	1955	1956	1957
<i>Szinesfémkohászati termékek</i>				
Nyersrész	toma	3 197	2 596	1 643
Tüzi úton fémított réz	"	7 794	6 110	4 300
Vörösréz félgártmány	"	6 049	6 964	8 675
Bronz félgártmány	"	364	386	404
Sárgaréz félgártmány	"	6 966	5 409	5 037
Forrasztóórn	"	..	504	617
Nehézfémöntvény	"	..	3 491	5 189
Csapágyfém	"	1 653	1 261	1 794
Kalcinált ténföld	"	154 128	153 437	154 184
Hutaaluminium	"	36 959	34 815	25 080
Hengerelt aluminium termék	"	17 299	14 485	10 145
Aluminium formaöntvény	"	4 987	3 933	6 116
Ötvözött, hengerelt aluminium termék	"	1 640	1 176	2 086
Sajtoló és húzó, ötvözött aluminium termék	"	2 766	3 069	2 775
<i>Ipari és közszükségleti tömegcikkok, varrógépek</i>				
Egészségügyi berendezés	db	112 780	92 883	62 624
Fürdőkádb	"	42 990	49 028	56 734
Sodronykötél	toma	4 540	4 195	4 782
Ipari lánc	"	1 589	1 574	1 555
Tejeskanna	db	88 267	78 756	93 999
Kályha	"	99 351	76 731	160 870
Tűzhely	"	252 520	232 535	271 024
Pisztós és tartozék	toma	3 991	1 263	2 688
Autogeizer	db	4 012	4 510	5 409
Evőeszköz, tálalóeszköz	1000 db ^{a/}	7 877	3 961	6 441
Edényáru	toma	11 527	9 017	10 457
Háztartási varrógép	db	46 103	46 097	56 313
Kömyvipari varrógép	"	1 646	1 670	1 069
<i>Általános gépipari termékek</i>				
Gőzerőgép	1000 Ft ^{b/}	214 195	140 042	186 434
Félsztabil gőzgép	db	276	208	250
Gőzturbina	"	133	209	90
Gyorségű (robbanó) gépkocsimotor	"	628	395	16
Lassúégű (Diesel) gépkocsimotor	"	8 421	8 889	8 327
Jármű-, hajó- és Diesel motor	1000 Ft LE	786 77 024	1 011 93 788	1 191 119 878
Ipari kazán	1000 Ft ^{b/}	66 246	60 469	82 057
Központi fűtésű kazán	" "	17 356	11 303	8 795
Fűtőtest	m ²	189 474
Ventillátor villamos motorral	db	5 359
Bányafejtő présleégkalapács	"	1 101
Présleégdöngölő	"	508
Futómacska	"	563	342	737
Futódaru	"	94	195	178
Billenőgémes (portál) daru	"	79	65	97
Járműves daru	"	1	32	147
Toronydaru	"	6
Személyszállító felvonó	"	58	79	148
Tehertelvonó	"	209	179	266
Szállítószalag	"	769	1 464	1 153
Vagonbuktató berendezés	"	13
Vagonvontató berendezés	"	25
<i>Szerszámgépek</i>				
Csúcseszterga	db	1 645	1 643	2 013
Ebből:				
Finomeszterga	"	704	676	933
Egyetemes eszterga	"	931	947	1 060
Karusszel eszterga	"	101	61	35
Revolver eszterga	"	64	7	31

a/ Az előző közlésekben "nagyfúcat" (nagyfúcat = 144 db). - b/ 1954. január 14 áron.

3. Fontosabb cikkek termelése (Folytatás)

3.3 Szerszámgépek (Folytatás). — Vasúti és vízi közlekedési eszközök, közúti-és gépjárművek. — Mezőgazdasági gépek.

A cikk megnevezése	Mennyiségi egység	1955	1956	1957
<i>Szerszámgépek (folytatás)</i>				
Gyalugép	db	178	173	175
Ebből harántgyalugép	"	178	173	173
Vésőgép	"	2	43	55
Fűrőgép	"	2 523	2 561	2 881
Ebből:				
Asztali fűrőgép	"	1 487	1 434	1 708
Oszlopos fűrőgép	"	-	-	20
Sugár fűrőgép	"	242	398	277
Marógép	"	775	740	888
Ebből:				
Egyetlenes marógép	"	500	403	565
Függőleges marógép	"	275	334	314
Köszörűgép	"	61	1 021	1 633
Ebből egyetlenes köszörűgép	"	61	135	348
Kovácsipari gép és gépipari sajtó	toma	756	724	782
Ebből gépipari sajtó (prés)	db	1 431	1 362	2 031
		608	565	729
<i>Vasúti és vízi közlekedési eszközök, közúti- és gépjárművek</i>				
Gőzmozdony	db	140	109	25
Kisvasúti gőzmozdony	"	19	-	40
Elektromos mozdony	"	4	8	26
Kisvasúti elektromos vontató	"	18	4	8
Diesel mozdony	"	4	10	45
Kisvasúti motoros vontató	"	64	63	53
Közúti villamos motorkocsi	"	2	42	56
Vasúti motorkocsi (Diesel mechanikai és Diesel villamos meghajtású)	"	38	22	14
Motorvonat	"	2	2	-
Vasúti személykocsi	"	296	355	319
Vasúti teher-, tartály- és különleges teherkocsi	"	566	544	576
Motorkerékpár ^{a/}	"	16 547	28 323	35 163
Autóbusz ^{b/}	"	1 348	775	983
Ebből farmotoros autóbusz	"	86	268	302
Trolibusz	"	29	15	-
Tehergépkocsi ^{c/}	"	3 664	2 970	3 002
Ebből dumper	"	531	538	850
Kerekes traktor	"	4 559	2 056	272
Láncfalpas traktor	"	100	870	1 100
Villamos targonca	"	360	100	532
Kerékpár	"	217 242	187 089	197 052
Belvízi személyszállító hajó	"	..	18	16
Ebből 450 LE-s belvízi személyszállító hajó	"	12	10	10
400 LE-s vontatóhajó	"	13	11	11
1100 tonnás tengeri áruszállító hajó	"	11	11	11
5 tonnás úszódaru	"	15	13	13
100 tonnás úszódaru	"	4	4	4
<i>Mezőgazdasági gépek</i>				
Fogatos eke	db	17 729
Gépvontatású eke	"	4 556	1 876	1 056
Tárcsás talajművelőgép	"	291	485	735
Kultivátor kapálógép	"	28 985	20 309	11 722
Borona	"	33 221	-	18 112
Simahenger	"	260
Gyűrűshenger	"	529
Fogatos sorvetőgép	"	3 546
Gépvontatású sorvetőgép	"	363
Négyzetbevetőgép	"	1 047
Kézi és háti permetező és porozógép	"	37 314
Gépi hajtású permetező és porozógép	"	43	465	347

a/ Robogóval és Mopeddel együtt. - b/ Külön autóbusz-alvázak nélkül. - c/ Külön tehergépkocsi-alvázak nélkül.

3. Fontosabb cikkek termelése (Folytatás)

3.4. Mezőgazdasági gépek (Folytatás), — Villamosipari gépek, készülékek és tömegcikkok. — Híradástechnikai gépek, készülékek, izzólámpák.

A cikk megnevezése	Memmiségi egység	1955	1956	1957
<i>Mezőgazdasági gépek (folytatás)</i>				
Csávázógép	db	20
Magtiszítógép	"	245
Gabona aratógép	"	630	216	14
Cséplőgép	"	1 189	503	108
Kazalozó	"	245
Arató-cséplőgép	"	1 535	1 474	511
Fogatos fűkasza	"	498
Takarmánykombajn	"	1 192
Géphajtású morzsoló	"	102
Géphajtású répvágó	"	286
Géphajtású daráló	"	6 218
<i>Villamosipari gépek, készülékek és tömegcikkok</i>				
Váltóáramú szinkrongép	db 1000 kVA	477 162
Ebből turbógenerátor	db	14	7	9
Váltóáramú aszinkron motor (nyitott kivitelű)	db 1000 kVA	34 160 157
Ebből váltóáramú aszinkron középgep 251-700 LE	db	235	152	139
Váltóáramú aszinkron motor (zárt kivitelű)	db 1000 kVA	38 141 108
Egyenáramú gép (nyitott kivitelű)	db 1000 kVA	2 350 21
Generátor víziturbinához	db "	..	5	3
Transzformátor 10 000 kVA felett	db	8	6	12
Transzformátor 2001 -10 000 kVA	"	37	22	30
Orvosi röntgenkészülék	"	163	207	217
Ipari röntgenkészülék	"	..	18	73
Savas akkumulátor	1000 A6	59 073	55 321	57 596
Lúgos akkumulátor	"	3 722
Szárazelem	100 cella	..	333 506	359 237
Tekercselőhuzal (vörösréz)	tonna	2 492	2 423	2 962
Fűzőlap	db	66 647
Háztartási villamostűzhely	"	7 021
Háztartási mosógép	"	12 507	24 471	50 572
Háztartási villamos hűtőszekrény	"	483
Háztartási porszívógép	"	2 928
Háztartási padlókefélgép	"	7 892
<i>Híradástechnikai gépek, készülékek, izzólámpák</i>				
LB távbeszélő készülék	db	400	11 149	2 010
CB távbeszélő készülék	"	4 400	13 591	17 609
Gépi kapcsolású távbeszélő alközpont	"	683
Gépi kapcsolású távbeszélő főközpont	"	..	358	738
Vezetékes vívőfrekvenciás távbeszélő berendezés	"	836
Rádióműsorvevő ^{a/}	"	377 166	352 291	454 188
Televíziós műsorvevő	"	8	2 177	6 354
Lemezjátszó	"	..	10 308	15 501
Magnetofon	"	..	2 484	7 644
Mikrofon	"	3 581
Hangszedő (pick-up)	"	8 349
Hangszóró	"	414 946
Vetítógép	"	..	2 093	2 317
Izzólámpa	1000 db	41 533	42 701	53 926
Ebből:				
Normállámpa	" "	20 042	22 511	29 654
Nagylámpa	" "	1 527	1 939	2 802
Különleges normál-, miniatűr- és törpelámpa	" "	19 965	18 251	21 470
Fénycső	" "	968	1 282	1 232
Rádióvevőcső	" "	6 931	6 895	6 071
Adócső	db	54 076	40 500	34 472
Televíziós képcső	"	4 354

a/ Alkatrészgarnitúrával együtt.

3. Fontosabb cikkek termelése (Folytatás)

3.5 Mérőeszközök, fényképezőgépek és látzerészeti cikkek. — Építőanyagok. — Finomkerámiai és csiszolótermékek

A cikk megnevezése	Mennyiségi egység	1955	1956	1957
<i>Mérőeszközök, fényképezőgépek és látzerészeti cikkek</i>				
Tolómérce	db	40 447
Hidmérleg	"	1 147
Gyorsmérleg	"	5 517
Analitikai mérleg	"	1 025
Közhasználati időmérő órák	"	527 474	426 853	431 992
Villamoslogvasztásmérő	"	388 406	362 101	338 575
Robbanási hullárhosszal működő helymeghatározó	"	13
Fényképezőgép	"	47 901	23 869	36 522
Nagyítógép	"	2 350
Szemüveglencse	1000 db	2 960
Szemüvegkeret	" "	795
Látcső	db	13 972	4 962	3 017
<i>Építőanyagok</i>				
Cement	tonna	1 175 107	994 971	989 281
Klinker-téglészfártnány	"	945 750	820 975	797 765
Égetett mész	"	510 453	409 183	468 602
Mozaik- és cementlap	m ²	1 709 613	1 539 420	1 800 414
Betonáru	m ³	43 608
Műkőáru	tonna	9 689
Azbesztcement tetőfedő pala	m ²	2 904 845	2 523 900	2 989 074
Azbesztcement hullán normál-lemez	"	665 492	600 589	658 423
Azbesztcement nyomócső	fm	184 796	150 913	227 399
Azbesztcement lefolyócső és idom	"	254 231	278 782	406 985
Vasbetongerenda	1000 fm	1 409	1 626	2 632
Előfeszített vasbetongerenda	" "	89	-	35
Födémelem	db	1 848 628
Nagyméretű födémelem	"	18 488	83 980	112 366
Tetőhéjazat	"	131 542	14 628	40 483
Nyílászáró (ajtó, ablak, vasbetonból)	"	5 832	6 866	5 550
Előgyártott tetőszékelem	"	27 389	118 493	65 090
Előfeszített vasúti vasbetonalj	"	40 787	32 344	36 769
Előgyártott vasúti vasbetonalj	"	253 320	159 493	137 910
Vasbeton oszlopgyám	"	62 681	79 620	80 869
Kerítésselem	"	309 024
Pörgetett vasbeton nyomócső	"	3 235	3 207	2 695
Bányaivalem	tonna	291 797
Égetett téglá ^{a/}	1000 db	1 197 842	1 202 599	1 389 874
Égetett cserép ^{b/}	" "	149 107	135 321	128 493
Tömör mészhomoktégla	" "	38 802	35 649	30 855
Samottáru	tonna	122 508	115 719	129 392
Szilikááru	"	13 182	12 674	10 621
Magnezitáru	"	19 986	18 379	14 312
Különleges tűzállóáru	"	32 927	27 708	23 483
Kőszivacsap	m ³	16 842	23 350	20 447
Fagyapot szigetelő lemez	"	10 616	9 599	12 307
Fedőlemez	10 m ² tekercs	1 040 772	936 440	990 738
<i>Finomkerámiai és csiszolótermékek</i>				
Falburkoló csempe	tonna	4 333	3 588	4 193
Kályhacsempe	"	7 059	7 061	9 067
Porcelán-, kerámiai szigetelők és egyéb műszaki porcelán	"	4 293	3 577	3 951
Ebből:				
Nagyfeszültségű porcelánszigetelők	"	1 011	1 254	1 621
Korongok és sajtolt kisteszfűtségű porcelánszigetelők	"	2 599	2 210	2 196
Kerámiai szigetelők és egyéb műszaki porcelán	"	683	113	134
Egészségügyi köedény	"	2 743	2 227	2 108
Herendi porcelán	"	95	80	89
Háztartási porcelán	"	2 668	1 912	2 122
Háztartási- és díszmű köedény	"	5 116	3 943	4 302
Műszerész csiszolókorong és csiszoló	"	43	41	155
Egyéb csiszolókorong és csiszoló	"	2 470	2 203	3 237

a/ Kisméretű téglalegységre átszámítva. - b/ Kúpcseréppel együtt; hornyolt cserépre átszámítva.

3. Fontosabb cikkek termelése (Folytatás)
3.6 Üvegipari termékek. — Szervetlen és szervesvegyipari termékek. — Gyógyszerek.

A cikk megnevezése	Mennyiségi egység	1955	1956	1957
<i>Üvegipari termékek</i>				
Üntött síklüveg	m ²	592 926	460 138	592 223
Húzott síklüveg	"	4 586 279	3 530 032	4 660 204
Zöldüveg	tonna	9 418	8 308	12 059
Sajtoló üveg	"	2 509	3 094	2 897
Háztartási idényüveg	"	4 088	3 106	2 649
Konzervüveg	"	5 916	8 606	9 877
Művészeti üveg	"	803
Biztonsági üveg	m ²	39 848
Ámpulla	1000 db	145 593	120 635	149 924
Fiola	" "	47 343	30 907	52 374
Kész hópalack és hőtár	db	944 029	835 441	992 499
<i>Szervetlen és szervesvegyipari termékek</i>				
Kén, darabos	tonna	454	686	651
Oxigén	1000 m ³	20 422	22 769	15 798
Ammonia	tonna	22 058	31 686	29 085
Bórsav	"	..	819	672
Szalicilsav	"	37 777	54 674	48 726
Kénsav ^{a,b/}	"	123 666	101 321	114 523
Oleum	"	19 607	14 964	16 311
Sósav	"	18 995	15 002	15 260
Marónátron ^{b/}	"	11 693	12 092	13 566
Nátriumtetraborát, technikai (borax)	"	779	918	786
Trinátriumfoszfát	"	4 160	3 692	4 863
Nitrogéntartalmú műtrágyák	"	62 702	96 843	84 929
Ebből pétisó	"	60 343	94 402	79 863
Foszfortartalmú műtrágyák	"	162 694	152 494	168 149
Ebből szuperfoszfát ^{c/}	"	158 244	149 789	163 899
Nitrogéntartalmú műtrágyák tápanyagban	"	12 841	19 850	17 408
Ebből pétisó	"	12 367	19 352	16 372
Foszfortartalmú műtrágyák tápanyagban	"	28 498	24 900	29 060
Ebből szuperfoszfát ^{c/}	"	27 252	24 109	27 682
Széndiszulfid	"	2 342	2 055	2 281
Disszousgáz	"	2 141	1 967	2 190
Formaldehid ^{d/}	"	2 470	2 129	2 789
Aceton	"	314	205	59
Ecetsav, technikai 100 %-os	"	915	741	910
Dibutilkálát	"	502	445	589
Etálsavanhidrid	"	249	373	519
DDT hatóanyag	"	371	344	348
HCH hatóanyag	"	221	196	221
Anilintesték	"	935	564	559
<i>Gyógyszerek</i>				
Szalicilsav	kg	106 685	97 900	151 215
PAS	"	64 163	59 147	63 116
Phenacetin	"	49 811	50 060	52 225
Sulfaganidim	"	32 253	41 078	81 913
Nyersmorfia	"	6 801	3 978	8 578
Papaverin hcl	"	17 372	14 435	18 013
Isonicid	"	6 215	6 791	6 375
Penicillin piperidim	"	4 833	4 984	6 183
Penicillin ^{e/}	milliárd egység	6 365	6 566	8 190
Amidasophen	kg	21 812	18 481	23 923
Ultraseptil	"	14 663	27 828	28 918
Superseptil	"	15 970	20 997	24 502
Streptomycin	"	444	663	1 747
D ₂ vitamin	"	70	107	104
B ₁₂ vitamin	gramm	530	659	1 091
Lépfene lószérum	liter	405
Seritáspesztisszérum	"	6 980

a/ 100 %-os. - b/ A regenerált mennyiséggel együtt. - c/ Porított. - d/ 40 %-os. - e/ Penicillin piperidim és nyers kálmussó termelés együtt.

3. Fontosabb cikkek termelése (Folytatás)

3.7 Szén- és kőolajfeldolgozási termékek. — Gumi- és műanyagipari termékek. —
Ipari vegyi segédanyagok, növényvédőszer, festékek és fényképészeti vegyi termékek.

A cikk megnevezése	Mennyiségi egység	1955	1956	1957
<i>Szén- és kőolajfeldolgozási termékek</i>				
Világítógáz	1000 m ³	299 318	329 284	397 894
Kőszénkoks	tonna	426 059	476 769	683 639
Ebből kohókoks	"	29 788	30 181	196 081
Fékokszbrikett	"	122 265	100 829	111 627
Barnaszéntékoksz ^{a/}	"	62 276	63 851	62 867
Barnaszénkátrány	"	16 165	9 769	10 180
Telitőolaj (kátrányból)	"	6 998	8 191	9 949
Szurok (fekete- és barnaszénből)	"	..	18 825	21 703
90-es benzol, kristálybenzol	"	372	152	462
Fenol homológok	"	..	482	525
Karbid ^{b/}	"	12 633	9 959	12 562
Gazolin	"	45 510	40 953	39 185
Benzin	"	187 491	151 195	251 617
Ebből:				
Extraháló benzin	"	1 839	1 901	2 650
Középbenzin	"	4 206	3 682	4 979
Motorbenzin	"	165 824	126 127	215 896
Lakkbenzin	"	11 139	13 166	15 728
Petróleum	"	65 413	62 435	50 935
Gázolaj	"	351 205	333 529	460 834
Fűtőolaj	"	653 183	509 454	598 203
Bitumen	"	147 080	149 043	146 465
Gépolaj	"	33 686	30 854	43 506
Motorolaj	"	41 763	42 247	46 642
Hengerolaj	"	8 146	5 649	5 979
Nyersparafin	"	5 975	5 186	4 911
Gépszir	"	16 050	13 853	16 672
<i>Gumi- és műanyagipari termékek</i>				
Kerékpár abroncsköpeny	db	1 485 263	1 213 692	1 156 713
Motorkerékpár abroncsköpeny	"	35 769	43 247	70 449
Személygépkocsi abroncsköpeny	"	67 197	64 006	72 838
Tehergépkocsi és autóbusz abroncsköpeny	"	178 019	176 084	211 162
Személygépkocsi abroncsstümlő	"	47 079	45 764	57 304
Tehergépkocsi és autóbusz abroncsstümlő	"	125 829	121 903	169 917
Gumüveder fedőjappal	kg	859 550	1 174 250	1 547 448
Gumihajtósíj	"	176 481	152 988	272 763
Gumijáték és sportáru	"	..	101 969	168 873
Gumitalp	"	1 172 976	782 324	2 556 983
Gumisarok	"	..	403 980	462 773
Bakelit présör	tonna	1 869	1 741	1 830
Celofán	"	256	224	257
<i>Ipari vegyi segédanyagok, növényvédőszer, festékek és fényképészeti vegyi termékek</i>				
Pinta	tonna	..	199	264
Zsíralkohol szulfonát	"	867	778	635
Bőrenyv	"	686	588	725
Csontenyv	"	1 376	1 241	1 477
Derítőföld	"	3 138	2 961	3 532
Növényvédőszer	"	11 685	11 341	4 929
Nikotin	g	373	283	506
Ásványórlmények	tonna	37 008
Földfesték:	"	..	3 046	4 615
Vegyi porfesték	"	12 707
Olajbázisú festék és hígító	"	..	8 106	10 333

a/ Lignitkocszal együtt. - b/ 226 liter acetiléntartalomra átszámítva.

3. Fontosabb cikkek termelése (Folytatás)

3. B Ipari vegyi segédanyagok, növényvédőszer, festékek és fényképészeti vegyi termékek (Folytatás)

Pamutipari termékek. — Len-kenderipari termékek. — Gyapjúipari termékek.

A cikk megnevezése	Memmiségi egység	1955	1956	1957
<i>Ipari vegyi segédanyagok, növényvédőszer, festékek és fényképészeti vegyi termékek (folytatás)</i>				
Olajbázisú lakk, zománc és higító	tonna	..	2 377	3 382
Műgyantabázisú lakk, zománc és higító	"	2 885	2 827	3 866
Asztalbázisú lakk, zománc és higító	"	..	596	713
Cellulózobázisú lakk, zománc és higító	"	..	1 653	2 184
Szeszbázisú lakk, zománc és higító	"	..	180	173
Kence	"	2 492	3 514	3 572
Nyomdafesték és segédanyag	"	714	626	784
Film	1000 m ²	319	209	258
Fotópapír	" "	1 933	1 690	2 037
<i>Pamutipari termékek</i>				
Pamutfonal	tonna	47 162	37 722	45 081
Ebből:				
Fésűs pamutfonal	"	1 855	1 808	2 302
Pamuttipusú műszálfonal	"	3 194	6 002	4 736
Vigogne fonal	"	5 338	3 697	4 483
Varrócérna	"	719	512	703
Kézimunkafonal	"	413	293	433
Pamutszövet	1000 m ²	233 672	180 876	207 951
Ebből:				
Női divatszövet	" "	80 362	45 366	48 457
Flanel, barchend	" "	19 896	13 480	19 948
Fehérneműanyag és bélésárú	" "	39 941	32 515	50 062
Ágyzomóanyag	" "	42 111	32 544	34 285
Férfi ruha-neműkaruha anyag	" "	16 367	10 386	12 925
Bársony, duvetin	" "	2 046	932	1 365
Bútorszövet, takaró, tróttirkendő	" "	3 449	2 991	3 487
Pamuttipusú műszáliszövet	" "	13 290	22 430	19 590
<i>Len- kenderipari termékek</i>				
Tilolt len	tonna	449	412	552
Lenkóc	"	1 671	1 476	1 380
Tilolt kender	"	3 561	4 270	5 415
Kenderkóc	"	9 964	8 933	8 951
Lenfonal	"	2 078	1 677	1 871
Kenderfonal	"	9 200	7 591	8 629
Zsákszövofonal	"	10 032	8 113	9 221
Kötél és zsmeg	"	4 992	4 171	4 816
Varrócérna lenből	"	114	85	116
Len-, kenderszövet	1000 m ²	22 302	18 980	23 854
Ebből:				
Szabókellék szövet	" "	5 904	4 736	5 427
Háztartási len-kender szövet	" "	4 325	4 061	5 159
Ruhaanyag len-kender szövet	" "	2 718	1 916	3 312
Kárpitoskellék	" "	3 438	2 815	3 814
Kész szőnyeg	" "	1 092	1 048	1 188
Zsák és zsákszövet	tonna	9 189	7 768	8 722
<i>Gyapjúipari termékek</i>				
Gyapjú és teveszór fésűsszalag	tonna	1 420	1 175	1 372
Műszál fésűsszalag	"	354	372	307
Gyapjúfonal	"	13 441	9 829	12 119
Ebből:				
Fésűt gyapjúfonal	"	3 351	3 002	3 308
Kártolt gyapjúfonal	"	10 090	6 827	8 811
Gyapjúsövet	1000 m ²	25 686	19 510	23 944
Ebből:				
Fésűs gyapjúsövet	" "	8 370	7 256	8 856
Kártolt gyapjúsövet	" "	14 354	8 958	10 740
Gyapjú bútorszövet	" "	231	380	556
Gyapjú szőnyeg	" "	218	219	296
Gyapjú takaró	" "	1 386	1 730	2 207
Egyéb gyapjúsövet	" "	1 127	967	1 289
Nemez	tonna	447	338	452

3. Fontosabb cikkek termelése (Folytatás)

3.9 Selyemipari termékek. — Kötött és hurkolt termékek. — Textilkonfekciósipari termékek. — Bőr- és cipőipari termékek.

A cikk megnevezése	Mennyiségi egység	1955	1956	1957
<i>Selyemipari termékek</i>				
Laza műrost	toma	2 632	1 814	2 610
Hernyóselyem cérna	"	47	33	50
Műselyemfonal	"	601	571	611
Selyemszövet	1000 m ²	20 057	17 004	19 515
Ebből:				
Hernyóselyemszövet	" "	457	355	672
Műselyemszövet	" "	14 040	11 874	13 055
Szintetikus szövet	" "	183	206	397
Gyapjútipusú fésűs műszálszövet	" "	1 357	1 800	2 241
Gyapjútipusú kártolt műszálszövet	" "	1 948	1 796	1 531
<i>Kötött és hurkolt termékek</i>				
Pamutharisnya	1000 pár	30 743	23 576	27 268
Selyemharisnya	" "	6 768	6 679	8 398
Ebből szintetikus fonalból készült harisnya	" "	4 276	4 179	6 344
Gyapjúharisnya	" "	923	316	876
Kötött áru	toma	5 057	4 781	6 299
Ebből:				
Kötött és hurkolt alsóruházat	"	1 753	1 559	1 902
Kötött és hurkolt felsőruházat	"	2 693	2 616	3 460
Szintetikus fonalból készült kötöttáru	"	5,2	8,0	19,6
<i>Textilkonfekciósipari termékek</i>				
Ágyneműkészlet	1000 db	130	95	201
Lepedő	" "	161	404	765
Csecsemőkelengye	" "	1 560	961	1 330
Férfiing	" "	5 751	4 659	6 479
Női fehérnemű	" "	1 940	1 828	3 679
Gyermekfehérnemű	" "	2 462	1 776	2 990
Férfikabát	" "	670	502	701
Férfiöltöny	" "	891	696	986
Férfizakó	" "	112	82	127
Férfinadrág	" "	727	517	839
Női kabát	" "	619	470	711
Női kosztüm és egyéb nőiruha	" "	792	856	1 407
Munkaruha	" "	2 367	1 690	3 314
Gyermekkabát	" "	620	457	668
Fü- és leánykaruha	" "	3 892	2 272	5 101
<i>Bőr- és cipőipari termékek</i>				
Talpkrupon és egyéb talpszerűen kikészített bőr	q	88 140	59 647	73 658
Zsiros bőr	1000 m ²	646	365	580
Gépszíjbőr	q	3 948	2 061	2 759
Felsőbőr	1000 m ²	1 751	1 503	1 804
Ebből:				
Felsőbőr borjúszinbőrből	" "	173	190	235
Felsőbőr marhaszinbőrből	" "	1 227	1 027	1 170
Felsőbőr lószinbőrből	" "	72	82	121
Felsőbőr sertésszinbőrből	" "	159	89	131
Felsőbőr egyéb bőrből	" "	120	115	147
Bélésbőr	1000 m ²	1 304	1 042	1 223
Rostalapi műbőr	q	1 970	3 030	4 190
Műbőr és viaszosvászon	1000 m ²	3 389	2 740	3 486
Kikészített szőrmés bőr	" "	195	235	350
Gépszíj	q	1 634	1 361	1 710

3. Fontosabb cikkek termelése (Folytatás)

3. 10 Bőr- és cipőipari termékek (Folytatás) — Papír- és nyomdaipari termékek. — Faipari termékek. — Malom- és sütőipari termékek.

A cikk megnevezése	Memnyiségi egység	1955	1956	1957
Bőr- és cipőipari termékek (folytatás)				
Bőrkesztyű	1000 pár	927	900	1 087
Bőrlábbeli	" "	13 971	10 899	14 236
Ebből:				
Csizma	" "	576	177	283
Bakancs	" "	862	478	783
Fércipő	" "	2 521	1 919	3 011
Női cipő	" "	5 058	4 301	5 430
Gyermekcipő	" "	4 814	3 971	4 651
Papucs és házicipő	1000 pár	446	451	529
Gumicsizma	pár	991 985	886 572	1 069 010
Hócipő	"	230 662	192 073	192 118
Sárcipő	"	21 569	24 950	26 078
Tornacipő	1000 pár	2 643
Papír- és nyomdaipari termékek				
Szulfitecellulóze	tonna	16 528	12 510	14 708
Ebből szulfitecellulóze szalmából	"	2 600	1 865	1 765
Faköszőrület	"	19 442	14 188	15 681
Féltanyag	"	10 401	7 628	8 487
Papír	"	104 611	86 910	98 367
Ebből:				
Ujságynyomópapír	"	3 196	3 734	169
Író-nyomó papír	"	27 889	22 823	25 826
Nátrómpapír	"	9 521	8 585	10 462
Csomagolópapír	"	33 523	25 116	31 936
Különleges papír, karton- és papírlemez	"	26 642	22 998	25 807
Papírdoboz	"	13 723	12 994	15 057
Iskolai, irodai papír, üzleti könyv	"	4 872	3 461	4 834
Nátronszák	"	9 385	8 502	9 628
Könyv	"	7 388	6 137	8 012
Folyóirat, napilap	"	15 982	15 141	19 600
Faipari termékek				
Fenyőfűrészáru	m ³	60 710	55 977	86 528
Lombosfűrészáru	"	128 107	129 148	155 487
Parkettaléc	"	16 087	14 330	18 881
Parketta	m ²	530 357	491 204	599 233
Enyvezett lemez	m ³	18 307	17 115	19 737
Bútorlap	"	10 421	9 722	12 018
Furnir	m ²	4 097 129	3 642 741	4 454 821
Farostlemez	m ³	373	631	619
Ajtótok	m ²	145 813	216 172	219 138
Ajtólap	"	170 913	222 923	225 337
Ablak	"	153 667	176 519	187 418
Hálósobabútor	garnitúra	25 339	24 786	30 045
Ebből fényezett hálósobabútor	"	14 666	14 343	17 890
Kárpitozott fekvőbútor	db	24 035	24 059	26 309
Kárpitozott ülőbútor	"	46 823	51 425	55 540
Konyhabútor	garnitúra	42 625	44 678	46 566
Kombinált szekrény	db	8 706	8 405	11 865
Szék és egyéb hajlított bútor	"	502 481	429 171	443 137
Irodabútor	"	3 765	6 241	3 205
Hordó	"	287 759	293 655	530 487
Láda	m ³	115 087	111 954	190 212
Gyufa	1000 doboz	475 878	412 062	461 356
Malom- és sütőipari termékek				
Liszt	tonna	1 377 346	1 383 860	1 306 313
Ebből:				
Finomliszt (étkezési darával)	"	..	499 588	473 651
Kenyérliszt	"	..	884 272	832 662
Takarmányliszt	"	157 150	104 264	100 937

3. Fontosabb cikkek termelése (Folytatás)

3.11 Malom- és sütőipari termékek (Folytatás), — Cukor- és édesipari termékek. — Vágóhídi és húsfeldolgozóipari termékek. — Baromfifeldolgozóipari termékek. — Tejipari termékek. — Növényolaj- és zsiradékfeldolgozóipari termékek.

A cikk megnevezése	Mennyiségi egység	1955	1956	1957
<i>Malom- és sütőipari termékek (folytatás)</i>				
Korpa	tonna	435 460	449 895	446 767
Hántolt rizs	"	17 466	30 470	50 170
Kenyér	"	832 153	824 290	700 446
Péksütemény	1000 db	1 147 261	1 046 678	1 260 961
Száraztészta	q	283 430	282 838	217 516
<i>Cukor- és édesipari termékek</i>				
Cukor	tonna	248 260	216 473	300 700
Ebből:				
Kristálycukor	"	226 721	191 906	271 791
Kockacukor	"	17 104	10 254	17 693
Melasz	"	79 330	62 725	94 317
Cukorkaáru	q	177 192	141 422	199 762
Csokoládé és csokoládés áru	"	56 625	46 390	65 278
Nougát	"	46 571	43 256	48 431
Édesipari lisztesáru ^{a/}	"	141 959	114 470	138 093
<i>Vágóhídi és húsfeldolgozóipari termékek</i>				
Csontos nyershús	tonna	128 284	141 413	148 015
Ebből:				
Csontos marhahús	"	61 870	59 475	69 801
Csontos sertéshús	"	57 420	69 280	69 013
Bőrös és szalomás vágóhídi termék	"	22 292	26 032	22 354
Nyers marhabőr (sómentes)	"	9 415	9 406	10 579
Nyers borjúbőr (sómentes)	"	440	578	437
Nyers sertésbőr (sómentes)	"	5 440	6 308	5 752
Vörösáru	q	99 081	140 587	170 668
Töltelékáru	"	50 200	45 900	53 598
Kolbászféleség	"	75 936	69 416	80 256
Ebből gyulai kolbász	"	17 790	16 610	22 896
Hurka és sajtféleség	"	..	37 528	37 310
Pácolt és füstöltáru	"	48 000	53 117	56 973
Szalomaféleség	"	57 958	53 193	36 685
Szalámi	"	33 251	36 563	35 248
Ebből:				
Téliszalámi	"	..	18 673	16 765
Csemegeszalámi	"	15 918
Zsir és olvasztási termék	tonna	62 964	63 242	55 959
Ebből togyasztási zsír	"	51 177	49 711	47 585
<i>Baromfifeldolgozóipari termékek</i>				
Vágott baromfi	tonna	22 124	17 380	14 233
Ebből:				
Vágott csirke	"	2 628	2 419	1 954
Vágott tyúk	"	5 974	4 232	1 971
Vágott liba	"	7 481	6 158	6 024
Vágott kacsa	"	2 642	2 319	1 140
Tojás	millió db	420	396	305
Feldolgozott toll	tonna	2 443	1 901	2 121
<i>Tejipari termékek</i>				
Fogyasztói tej	100 hl	21 509	21 345	20 516
Vaj	tonna	11 381	12 651	12 202
Sajt	"	9 016	8 519	10 161
<i>Növényolaj- és zsiradékfeldolgozóipari termékek</i>				
Növényolaj	tonna	48 743	38 800	43 686
Ebből:				
Lenolaj	"	619	696	686
Napraforgóolaj	"	45 613	35 897	37 903
Repceolaj	"	1 167	894	585
Szójaolaj	"	-	-	3 033
Rizsolaj	"	435	352	419

a/ Keksz- és ostyafélék, cukrászsütemények.

3. Fontosabb cikkek termelése (Folytatás)

3.1.2 Növényolaj- és zsiradékfeldolgozóipari termékek, (Folytatás) – Konzerv- és paprikafeldolgozóipari termékek. — Szeszipari termékek. — Sör- és malátaipari termékek. — Dohányipari termékek. — Egyéb élelmiszeripari termékek.

A cikk megnevezése	Mennyiségi egység	1955	1956	1957
<i>Növényolaj- és zsiradékfeldolgozóipari termékek (folytatás)</i>				
Étolaaj	tonna	14 975	12 903	8 619
Étkezési növényzsír	"	6 627	5 453	5 558
Margarin	"	4 831	3 981	3 928
Szappan	"	24 379	21 645	29 803
Ebből:				
Mosószappan	"	19 027	15 698	22 694
Pipereszappan	"	4 031	3 495	5 231
<i>Konzerv- és paprikafeldolgozóipari termékek</i>				
Gyümölcskonzerv	tonna	67 158	61 278	53 287
Ebből:				
Befőtt	"	2 324	4 079	4 255
Püre és jam	"	2 354	2 083	4 535
Vegyesiz	"	11 706	9 181	8 238
Gyümölcsiz (finomiz)	"	1 783	4 193	5 599
Gyümölcszörp	"	5 679	6 336	6 367
Mélyhűtött áru	q	51 046	38 205	53 791
Főzelékkonzerv	tonna	37 485	42 689	47 736
Ebből:				
Zöldborsókonzerv	"	4 750	8 112	11 683
Paradicsomkonzerv	"	13 403	17 015	16 629
Lecsókonzerv	"	4 982	6 855	9 147
Szárított főzelék	"	959	760	853
Dobozolt húskonzerv	q	29 867	33 960	47 294
Készétel	"	56 824	44 829	37 860
Fűszerpaprika őrlemény	"	36 682	31 468	40 196
<i>Szeszipari termékek</i>				
Mezőgazdasági nyersszesz	100 hl	39 682	33 097	57 431
Finomított szesz	" "	170 152	127 575	168 931
Víztelemtett szesz	" "	23 608	23 112	30 068
Denaturált szesz	" "	25 614	21 768	28 032
Rum, pálinka	" "	102 338	59 711	59 167
Likőr	hl	57 935	43 142	52 095
Ecet	"	226 352	167 425	214 371
Élesztő	q	91 850	81 628	83 652
<i>Sör- és malátaipari termékek</i>				
Maláta	q	351 818	320 981	456 987
Sör	100 hl	23 541	24 082	27 345
Kávészes	q	110 208	80 447	91 545
<i>Dohányipari termékek</i>				
Fermentált dohány	q	156 678	142 383	308 113
Szivar	1000 db	56 904	57 471	66 893
Cigaretta	millió db	13 517	12 218	15 652
Ebből:				
Terv	" "	2 579	2 007	3 086
Kossuth	" "	7 449	7 210	8 856
Munkás	" "	1 444	1 298	1 436
Fogyasztási dohány	q	22 490	16 900	22 593
<i>Egyéb élelmiszeripari termékek</i>				
Kukorica keményítő	q	64 792	66 934	71 441
Búza- és burgonya keményítő	"	67 751	59 628	67 427
Ásványvíz, szikvíz	100 hl	8 356	8 044	9 844

ÁLLAMI IPAR
4. Fontosabb adatok iparcsoportok szerint
4.1 A termelés indexe
1949 - 100

Iparcsoport	1949	1950	1951	1952	1953	1954	1955	1956	1957
<i>Vállalati teljes termelés^{a)}</i>									
Bányászat	100	109	126	160	190	189	200	182	173
Vas-, acél- és fémgártás	100	129	169	208	241	238	260	235	243
Gépgyártás	100	135	201	265	322	302	318	306	329
Villamosgépipar	100	145	212	279	320	307	352	331	386
Műszeripar	100	223	396	663	914	897	949	865	1 024
Vas- és fémtömegcikkipar	100	144	279	455	496	395	370	306	340
Gépipar együtt	100	140	218	301	356	327	343	321	354
Villamosenergiaipar	100	116	136	154	175	185	207	208	212
Építőanyagipar	100	153	194	241	279	260	303	288	313
Vegyipar	100	141	182	231	264	290	320	297	380
Gumi- és műanyagfeldolgozó ipar	100	111	154	223	277	294	304	310	404
Nehézipar összesen	100	133	185	243	285	275	295	275	301
Nehézipar bányászat nélkül	100	136	193	254	297	287	309	289	321
Faipar	100	138	225	291	291	264	293	263	323
Papíripar	100	123	148	162	166	178	184	156	183
Nyomdaipar	100	126	133	137	151	148	153	135	160
Textilipar	100	120	143	154	151	160	171	137	159
Bőr- és szőrmeipar	100	133	134	141	158	162	170	123	173
Ruházati ipar	100	188	322	397	390	413	465	378	484
Vegyesipar	100	147	169	294	711	1 243	1 542	1 335	2 425
Könnyűipar összesen	100	130	167	189	189	201	220	180	226
Nehézipar és könnyűipar együtt	100	132	178	222	247	246	266	238	272
Élelmiszer-, ital- és dohánygyártás	100	151	180	219	241	273	294	282	295
Állami ipar összesen	100	135	178	221	246	251	271	247	276
<i>Nettó termelés</i>									
Bányászat	100	110	125	144	158	161	169	153	157
Vas-, acél- és fémgártás	100	121	148	179	199	192	201	179	178
Gépgyártás	100	129	161	190	232	215	237	229	264
Villamosgépipar	100	141	185	230	251	225	266	245	303
Műszeripar	100	166	356	563	755	781	761	692	910
Vas- és fémtömegcikkipar	100	148	273	388	403	308	294	247	261
Gépipar együtt	100	135	186	234	271	242	261	244	283
Villamosenergiaipar	100	117	138	165	181	190	215	207	216
Építőanyagipar	100	146	170	209	238	211	235	221	253
Vegyipar	100	146	188	239	241	246	269	256	313
Gumi- és műanyagfeldolgozó ipar	100	107	136	173	207	228	232	224	307
Nehézipar összesen	100	127	160	196	221	207	223	206	228
Nehézipar bányászat nélkül	100	133	173	216	246	225	244	227	256
Faipar	100	144	240	316	323	298	310	283	349
Papíripar	100	121	145	149	153	166	170	139	161
Nyomdaipar	100	126	133	137	151	148	155	139	161
Textilipar	100	125	146	161	153	164	173	140	161
Bőr- és szőrmeipar	100	126	123	123	144	137	145	113	149
Ruházati ipar	100	188	326	364	353	383	426	356	441
Vegyesipar	100	145	169	256	513	840	1 029	903	1 539
Könnyűipar összesen	100	135	177	199	199	213	230	192	235
Nehézipar és könnyűipar együtt	100	129	164	197	215	209	225	203	230
Élelmiszer-, ital- és dohánygyártás	100	123	154	192	226	228	243	234	257
Állami ipar összesen	100	128	163	196	216	211	226	206	232

a/ A változatlan áras termelési értékekből számítva.

4. Fontosabb adatok iparcsoportok szerint (Folytatás)
4.2 A foglalkoztatottak száma

Iparcsoport	1949	1950	1951	1952	1953	1954	1955	1956	1957
<i>Munkások és alkalmazottak száma</i>									
Bányászat	71 170	75 373	85 151	97 581	114 192	121 582	122 290	124 687	128 267
Vas-, acél- és fémgyártás	45 964	52 164	59 846	66 808	74 165	78 131	75 929	76 432	70 175
Gépgyártás	99 991	121 206	152 154	171 977	185 229	177 011	164 333	171 435	156 762
Villamosgépipar	28 910	36 376	43 733	50 537	52 994	51 589	53 015	55 597	55 250
Műszeripar	5 566	8 489	13 540	18 037	20 221	19 768	19 998	20 762	20 022
Vas- és fémtömegcikkipar	21 531	31 802	47 909	59 540	62 847	55 851	48 366	46 850	41 962
Gépipar együtt	155 998	197 873	257 336	300 091	321 291	304 219	285 712	294 644	273 996
Villamosenergiaipar	18 397	19 071	19 492	20 920	24 248	25 523	26 601	28 616	28 958
Építőanyagipar	33 307	45 755	50 172	57 588	67 141	62 984	61 845	65 059	59 471
Vegyipar	23 618	27 106	29 375	33 107	34 032	34 773	35 808	38 547	38 722
Gumi- és műanyagfeldolgozó ipar	4 379	4 216	4 393	5 443	5 595	6 058	6 185	7 506	8 057
Nehézipar összesen	352 833	421 558	505 765	581 538	640 664	633 270	614 370	635 491	607 646
Nehézipar bányászat nélkül	281 663	346 185	420 614	483 957	526 472	511 688	492 080	510 804	479 379
Faipar	11 171	14 185	19 000	21 933	23 548	24 315	23 208	23 567	23 942
Papíripar	6 172	6 214	6 118	6 013	6 387	6 543	6 475	6 529	6 314
Nyomdaipar	13 113	15 676	14 070	11 950	11 596	12 000	11 978	12 003	11 371
Textilipar	77 445	87 956	91 454	95 087	93 178	96 415	97 078	94 686	100 111
Bőr- és szőrmeipar	5 166	5 618	5 283	5 202	5 711	5 976	6 003	5 949	6 616
Ruházati ipar	17 773	26 748	34 452	40 064	42 205	48 474	50 838	50 954	55 041
Vegyésipar	1 403	1 975	2 227	3 641	12 300	23 211	25 167	23 589	25 121
Könyvnyomtatás összesen	132 243	158 372	172 604	183 890	194 925	216 934	220 747	217 277	228 516
Nehézipar és könnyűipar együtt	485 076	579 930	678 369	765 428	835 589	850 204	835 117	852 768	836 162
Élelmiszer-, ital- és dohánygyártás	62 423	64 429	66 394	77 833	89 239	98 696	97 468	99 152	100 024
Állami ipar összesen	547 499	644 359	744 763	843 261	924 828	948 900	932 585	951 920	936 186
<i>Munkások száma</i>									
Bányászat	61 461	62 403	69 469	78 788	93 462	101 118	104 543	106 666	110 445
Vas-, acél- és fémgyártás	35 314	38 630	44 923	49 864	57 171	58 398	58 881	59 633	55 596
Gépgyártás	69 494	80 020	100 348	115 899	124 200	120 704	117 071	122 941	113 160
Villamosgépipar	19 413	23 626	29 333	34 068	35 797	34 708	37 599	40 032	40 393
Műszeripar	3 724	5 379	8 658	11 621	13 290	13 408	13 831	14 173	13 943
Vas- és fémtömegcikkipar	15 806	22 752	35 870	43 841	46 440	40 877	36 185	34 875	31 784
Gépipar együtt	108 437	131 777	174 209	205 429	219 727	209 697	204 686	212 021	199 280
Villamosenergiaipar	11 595	11 799	12 515	13 569	15 830	17 187	18 904	20 739	21 198
Építőanyagipar	27 896	37 859	41 552	47 502	56 087	51 440	51 319	54 219	49 688
Vegyipar	15 176	17 319	19 403	22 808	23 312	23 677	25 014	27 427	28 212
Gumi- és műanyagfeldolgozó ipar	3 132	2 739	3 025	4 067	4 191	4 539	4 729	5 865	6 475
Nehézipar összesen	263 011	302 526	365 096	422 027	469 780	466 056	468 076	486 570	470 894
Nehézipar bányászat nélkül	201 550	240 123	295 627	343 239	376 318	364 938	363 533	379 904	360 449
Faipar	9 043	10 696	14 378	16 373	17 441	17 946	17 251	17 619	18 598
Papíripar	4 876	4 608	4 482	4 502	4 862	5 002	4 986	4 994	4 910
Nyomdaipar	9 792	11 219	10 646	8 678	8 453	8 868	8 937	8 990	9 051
Textilipar	61 739	67 275	71 684	74 860	72 849	75 465	78 187	76 232	82 325
Bőr- és szőrmeipar	3 705	3 913	3 642	3 683	4 136	4 305	4 378	4 396	5 094
Ruházati ipar	14 124	20 949	27 595	32 355	34 062	39 426	41 292	41 020	45 129
Vegyésipar	1 155	1 626	1 828	3 000	10 791	20 956	22 077	20 418	21 411
Könyvnyomtatás összesen	104 434	120 286	134 255	143 451	152 594	171 968	177 108	173 669	186 518
Nehézipar és könnyűipar együtt	367 445	422 812	499 351	565 478	622 374	638 024	645 184	660 239	657 412
Élelmiszer-, ital- és dohánygyártás	39 644	41 614	44 598	54 425	62 451	68 321	67 287	68 872	71 036
Állami ipar összesen	407 089	464 426	543 949	619 903	684 825	706 345	712 471	729 111	728 448

4. Fontosabb adatok iparcsoportok szerint (Folytatás)

4.3 A termelékenységi indexe
1949 = 100

Iparcsoport	1949	1950	1951	1952	1953	1954	1955	1956	1957
<i>Egy munkásra jutó vállalati teljes termelés^{a)}</i>									
Bányászat	100	107	111	125	125	115	117	105	96
Vas-, acél- és fémgégyártás	100	118	133	147	149	144	156	139	154
Gépgégyártás	100	117	139	159	180	174	189	173	202
Villamosgépipar	100	119	140	159	174	172	182	160	186
Műszeripar	100	154	171	212	256	249	256	227	274
Vas- és fémtömegcikkipar	100	100	123	164	169	153	162	139	169
Gépipar együtt	100	115	136	159	176	169	182	164	192
Villamosenergiaipar	100	114	126	131	129	125	127	116	116
Építőanyagipar	100	113	130	142	139	141	164	148	175
Vegyipar	100	123	142	154	172	186	194	164	205
Gumi- és műanyagfeldolgozó ipar	100	126	160	172	207	203	201	165	196
Nehézipar összesen	100	115	133	151	159	155	166	149	169
Nehézipar bányászat nélkül	100	114	131	149	159	158	171	153	179
Faipar	100	117	142	161	151	133	153	135	158
Papíripar	100	130	161	176	166	174	180	152	183
Nyomdaipar	100	110	123	155	175	163	168	147	173
Textilipar	100	111	123	127	128	131	135	111	120
Bőr- és szőrmepar	100	126	137	142	142	139	144	104	129
Ruházati ipar	100	127	165	174	163	150	162	133	153
Vegyesipar	100	104	107	113	117	154	164	146	225
Könnyűipar összesen	100	113	130	138	133	131	139	115	134
Nehézipar és könnyűipar együtt	100	115	131	144	147	144	154	135	154
Élelmiszer-, itál- és dohánygyártás	100	144	160	159	153	159	173	163	165
Állami ipar összesen	100	119	133	145	147	147	158	140	157
<i>Egy munkásra jutó nettó termelés</i>									
Bányászat	100	108	111	112	104	98	99	88	87
Vas-, acél- és fémgégyártás	100	111	117	126	123	116	121	106	113
Gépgégyártás	100	112	111	114	130	124	141	130	162
Villamosgépipar	100	116	122	131	136	126	138	119	146
Műszeripar	100	115	153	180	212	217	205	182	243
Vas- és fémtömegcikkipar	100	103	120	140	137	119	129	112	130
Gépipar együtt	100	111	115	124	134	125	139	125	154
Villamosenergiaipar	100	115	128	141	133	128	132	115	117
Építőanyagipar	100	107	114	123	119	114	128	114	142
Vegyipar	100	128	147	159	157	158	163	142	168
Gumi- és műanyagfeldolgozó ipar	100	122	141	133	154	157	154	120	148
Nehézipar összesen	100	110	115	122	124	117	125	112	127
Nehézipar bányászat nélkül	100	112	118	127	132	124	135	120	143
Faipar	100	122	151	175	167	150	162	145	169
Papíripar	100	128	158	161	154	162	166	136	160
Nyomdaipar	100	110	123	155	175	163	170	151	175
Textilipar	100	114	126	133	129	134	137	113	121
Bőr- és szőrmepar	100	119	125	124	129	118	123	95	108
Ruházati ipar	100	127	167	160	147	139	148	125	139
Vegyesipar	100	103	107	98	84	104	109	99	144
Könnyűipar összesen	100	117	137	145	140	139	145	123	139
Nehézipar és könnyűipar együtt	100	112	121	128	128	123	130	115	130
Élelmiszer-, itál- és dohánygyártás	100	117	137	140	143	132	143	135	144
Állami ipar összesen	100	112	122	129	129	124	132	116	132

a/ A változatlan áras termelési értékekből számítva.

5. A foglalkoztatottak száma állománycsoportok szerint, 1957

Iparcsoport	Ipari	Építő- ipari	Összes	Műszaki	Adminis- tratív	Kisegítő	Nem ipari csoportba tartozó	Összes	Ipari támilók	Állomány- ban lévők összesen	Ebből otthon dolgozók
	munkások			alkalmazottak							
Bányászat	102 434	8 011	110 445	7 531	4 445	3 455	2 303	17 734	88	128 267	-
Vas-, acél- és fémgégyártás	55 281	315	55 596	5 896	4 419	3 077	1 024	14 416	163	70 175	-
Gépgyártás	112 353	807	113 160	19 533	13 659	6 983	1 475	41 650	1 952	156 762	-
Villamosgépipar	40 215	178	40 393	7 106	4 674	2 260	759	14 799	58	55 250	-
Műszeripar	13 801	142	13 943	2 544	1 899	894	205	5 542	537	20 022	8
Vas- és fémtömegcikkipar	31 656	128	31 784	3 790	3 548	1 767	450	9 555	623	41 962	4
Gépipar együtt	198 025	1 255	199 280	32 973	23 780	11 904	2 889	71 546	3 170	273 996	12
Villamosenergiaipar	21 198	-	21 198	3 136	2 813	1 401	342	7 692	68	28 958	-
Építőanyagipar	48 316	1 372	49 688	2 859	2 976	2 496	1 383	9 714	69	59 471	-
Vegyipar	27 823	389	28 212	3 783	3 312	2 551	694	10 340	170	38 722	-
Gum- és műanyagfeldolgozóipar	6 474	1	6 475	587	624	285	65	1 561	21	8 057	29
Nehézipar összesen	459 551	11 343	470 894	56 765	42 369	25 169	8 700	133 003	3 749	607 646	41
Nehézipar bányászat nélkül	357 117	3 332	360 449	49 234	37 924	21 714	6 397	115 269	3 661	479 379	41
Faipar	18 411	187	18 598	1 777	1 649	1 441	233	5 100	244	23 942	82
Papíripar	4 872	38	4 910	421	456	326	100	1 303	101	6 314	23
Nyomdaipar	9 050	1	9 051	706	826	417	183	2 132	188	11 371	1
Textilipar	81 994	331	82 325	7 382	4 959	3 091	2 167	17 599	187	100 111	244
Bőr- és szőrmeipar	5 061	33	5 094	478	441	321	89	1 329	193	6 616	137
Ruházati ipar	45 079	50	45 129	3 200	2 697	1 143	822	7 862	2 050	55 041	570
Vegyésipar	18 913	2 498	21 411	942	1 610	513	16	3 081	629	25 121	8 940
Közműipar összesen	183 380	3 138	186 518	14 906	12 638	7 252	3 610	38 406	3 592	228 516	9 997
Nehézipar és könnyű- ipar együtt	642 931	14 481	657 412	71 671	55 007	32 421	12 310	171 409	7 341	836 162	10 038
Élelmiszer-, ital- és dohánygyártás	69 869	1 167	71 036	6 115	8 369	10 781	1 761	27 026	1 962	100 024	-
Állami ipar összesen	712 800	15 648	728 448	77 786	63 376	43 202	14 071	198 435	9 303	936 186	10 038

6. A munkások és alkalmazottak aránya, 1957

Iparcsoport	1 000 munkásra jutó				
	műszaki	adminisztratív	kisegítő	nem ipari csoportba tartozó	összes
	alkalmazottak száma				
Bányászat	68	40	32	21	161
Vas-, acél- és fémgégyártás	106	80	55	18	259
Gépgyártás	173	120	62	13	368
Villamosgépipar	176	115	56	19	366
Műszeripar	182	136	64	15	397
Vas- és fémtömegcikkipar	119	112	56	14	301
Gépipar együtt	165	119	60	15	359
Villamosenergiaipar	148	133	66	16	363
Építőanyagipar	57	60	50	28	195
Vegyipar	134	117	91	25	367
Gum- és műanyagfeldolgozó ipar	91	96	44	10	241
Nehézipar összesen	121	90	53	18	282
Nehézipar bányászat nélkül	137	105	60	18	320
Faipar	95	89	77	13	274
Papíripar	86	93	66	20	265
Nyomdaipar	78	92	46	20	236
Textilipar	90	60	38	26	214
Bőr- és szőrmeipar	94	87	63	17	261
Ruházati ipar	71	60	25	18	174
Vegyésipar	44	75	24	1	144
Közműipar összesen	80	68	39	19	206
Nehézipar és könnyű- ipar együtt	109	84	49	19	261
Élelmiszer-, ital- és dohánygyártás	86	117	152	25	380
Állami ipar összesen	107	87	59	19	272

7. A szak- és betanított munkások száma néhány fontosabb szakmában
1957. október 1.

Szakma megnevezése	Szak- és betanított munkások száma	Szakma megnevezése	Szak- és betanított munkások száma
Vájár	31 902	Kézi és gépi szedő	1 411
Csapatszállás	13 911	Berakó (nyomdaipari)	1 819
Szállítócsillás	14 503	Fonó (előfonó, végfonó)	9 288
Olvasztár	952	Szövő	14 420
Kemencés (forrasztár)	1 320	Szabász (textilkonfekcióipari)	742
Hengerész (hideg és meleg acél- és fémhengerdekben)	2 290	Varrómunkás, kézi	6 690
Gépjármű- és motorszerelő	4 730	Varrómunkás, gépi	12 175
Hegesztő	6 650	Szabó	1 408
Kazánfűtő	4 589	Alsórészmegmunkáló (cipőipari)	4 338
Kovács	7 118	Szabász (cipőipari)	760
Lakatos	59 259	Cipész, csizmadia	545
Műszerész	10 577	Hentes és mészáros	3 307
Szerszámkészítő, idomszerész	4 068	Pék	7 497
Gőz- és kazánpépsz	1 631	Molnár	2 300
Desztillátor (kőolajfeldolgozó)	71	Szivarkagyártó gépmunkás	308
Autóidőkezelő	477	Cukorlepárló és cukortőző	148
Tégla, cserép, mész- és cementégető	1 458	Cukrász	304
Kemence be- és kihordó (épitőanyagipari)	2 782	Sűrítőző	129
Finomkerámiai korongos	423	Kőműves	5 875
Üvegfűvő	850	Ács	1 850
Kőtejtő	1 388	Vasbetonszerelő	255
Asztalos	9 602	Általános szerelő (központi fűtés, víz-, gáz-, cső)	2 164
Gépmester (nyomdaipari)	666	Villanyszerelő	16 965

8. A szak- és betanított munkások száma néhány fontosabb szakmában iparcsoportok szerint
1957. október 1.

Iparcsoport	Gépjármű- és motor-szerelő	Hegesztő	Kazánfűtő	Kovács	Lakatos	Műszerész	Gőz- és kazán-gépész	Asztalos	Kőműves	Villanyszerelő
Bányászat	579	476	275	1 314	5 420	106	36	320	1 061	2 357
Vas-, acél- és fémgégyártás	151	758	190	1 007	5 573	273	35	450	785	1 454
Gépgyártás	3 056	3 603	589	3 331	25 801	860	81	2 547	642	2 721
Villamosgépipar	121	221	172	41	3 152	4 073	10	459	205	1 295
Műszeripar	99	74	25	43	944	3 364	-	150	67	193
Vas- és fémtömegcikkipar	89	391	153	370	3 838	122	16	238	224	487
Gépipar együtt	3 365	4 289	939	3 785	33 735	8 419	107	3 394	1 138	4 696
Villamosenergiaipar	168	183	319	76	1 700	541	798	88	257	4 323
Épitőanyagipar	206	184	394	463	2 200	26	120	244	525	535
Vegyipar	57	252	455	114	2 168	149	95	227	342	582
Gumi- és műanyagfeldolgozó ipar	5	14	43	5	272	23	5	20	29	76
Nehézipar összesen	4 531	6 156	2 615	6 764	51 068	9 537	1 196	4 743	4 137	14 023
Nehézipar bányászat nélkül	3 952	5 680	2 340	5 450	45 648	9 431	1 160	4 423	3 076	11 666
Faipar	12	39	155	58	643	7	40	2 867	166	750
Papipar	8	14	54	10	241	5	21	44	48	80
Nyomdaipar	-	1	32	-	92	18	-	48	13	74
Textilipar	42	187	420	94	3 292	59	92	476	379	742
Bőr- és szőrmeipar	5	25	53	11	234	8	21	36	45	59
Ruházati ipar	6	25	139	15	571	526	4	152	94	274
Vegyésipar	22	28	24	27	648	158	2	667	344	277
Könnyűipar összesen	95	319	877	215	5 721	781	180	4 290	1 089	2 256
Nehézipar és könnyűipar együtt	4 626	6 475	3 492	6 979	56 789	10 318	1 376	9 033	5 226	16 279
Élelmiszer-, ital- és dohánygyártás	104	175	1 097	139	2 470	259	255	569	649	686
Állami ipar összesen	4 730	6 650	4 589	7 118	59 259	10 577	1 631	9 602	5 875	16 965

9. A műszaki és adminisztratív alkalmazottak száma iskolai végzettség szerint *
1957. október 1.

Iparcsoport	Műszaki alkalmazottak közül			Műszaki alkalmazottak száma összesen	Adminisztratív alkalmazottak közül			Adminisztratív alkalmazottak száma összesen
	egyetemet, főiskolát végzettek ^{a/}	középfiskolát, technikumot végzettek	középfiskolánál alacsonyabb végzettséggel rendelkezők		egyetemet, főiskolát végzettek ^{a/}	középfiskolát, technikumot végzettek	középfiskolánál alacsonyabb végzettséggel rendelkezők	
	száma				száma			
Bányászat	1 296	2 429	3 848	7 573	235	1 679	2 545	4 459
Vas-, acél- és fémgégyártás	1 104	2 316	2 462	5 882	218	1 359	2 761	4 338
Gépgyártás	3 255	8 363	7 973	19 591	632	4 639	8 226	13 497
Villamosgépipar	1 676	3 370	2 175	7 221	188	1 538	2 956	4 682
Műszeripar	443	1 075	1 079	2 597	100	680	1 138	1 918
Vas- és fémtömegcikkipar	526	1 647	1 684	3 857	148	1 300	2 108	3 556
Gépipar együtt	5 900	14 455	12 911	33 266	1 068	8 157	14 428	23 653
Villamosenergiapár	650	1 364	1 221	3 235	109	1 012	1 756	2 877
Építőanyagipar	443	733	1 735	2 911	186	1 194	1 800	2 980
Vegyipar	1 365	1 253	1 271	3 889	192	1 234	1 920	3 346
Gum- és műanyagfeldolgozó ipar	159	220	225	604	30	241	359	630
Nehézipar összesen	10 917	22 770	23 673	57 360	2 038	14 876	25 369	42 283
Nehézipar bányászat nélkül	9 621	20 341	19 825	49 787	1 803	13 197	22 824	37 824
Faipar	169	566	1 102	1 837	98	706	857	1 661
Papíripar	78	121	231	430	18	165	270	453
Nyomdaipar	74	178	479	731	35	275	536	846
Textilipar	719	2 736	4 098	7 553	154	2 036	2 781	4 971
Bőr- és szőrmepár	80	163	258	501	26	166	256	448
Ruházati ipar	171	880	2 337	3 388	117	1 007	1 641	2 765
Vegyésipar	118	474	420	1 012	136	711	844	1 691
Könyvűipar összesen	1 409	5 118	8 925	15 452	584	5 066	7 185	12 835
Nehézipar és könnyűipar együtt	12 326	27 888	32 598	72 812	2 622	19 942	32 554	55 118
Élelmiszer-, ital- és dohánygyártás	744	1 828	3 700	6 272	460	3 591	4 344	8 395
Állami ipar összesen	13 070	29 716	36 298	79 084	3 082	23 533	36 898	63 513

a/ 1957-ben a műszaki alkalmazottak közül 10 598, az adminisztratív alkalmazottak közül 134 rendelkezett mérnöki képesítéssel.

* A műszakiak állománycsoportjába tartoznak a mérnököttn és technikusokon kívül a művezetők, a tervkészítők; ha ténykedésük műszaki képzettséget kíván, a műszaki és minőségi ellenőrzés dolgozóit, az anyagbeszerzők, az időlemezők, a műszaki normakészítők, a műszaki rajzolók, a munkairányítók, stb. is.

10. A foglalkoztatott nők száma
1957. október 1.

Iparcsoport	Munkásnők ^{a/}		Műszaki munkakörben foglalkoztatott nők		Adminisztratív munkakörben foglalkoztatott nők	
	száma	az összes munkások százalékában	száma	az összes műszaki alkalmazottak százalékában	száma	az összes adminisztratív alkalmazottak százalékában
	Bányászat	7 295	6,5	194	2,6	2 112
Vas-, acél- és fémgégyártás	7 174	12,8	314	5,3	2 776	64,0
Gépgyártás	15 174	13,5	1 427	7,3	8 819	65,3
Villamosgépipar	16 984	41,2	1 042	14,4	3 431	73,3
Műszeripar	4 085	28,9	380	14,6	1 319	68,8
Vas- és fémtömegcikkipar	12 531	38,3	407	10,6	2 339	65,8
Gépipar együtt	48 774	24,3	3 256	9,8	15 908	67,3
Villamosenergiapár	2 497	11,4	167	5,2	1 745	60,7
Építőanyagipar	14 664	28,2	203	7,0	1 705	57,2
Vegyipar	8 019	27,5	604	15,5	2 045	61,1
Gum- és műanyagfeldolgozó ipar	2 824	41,9	93	15,4	432	68,6
Nehézipar összesen	91 247	19,0	4 831	8,4	26 723	63,2
Nehézipar bányászat nélkül	83 952	22,9	4 637	9,3	24 611	65,1
Faipar	6 117	31,3	154	8,4	1 005	60,5
Papíripar	2 027	40,5	61	14,2	304	67,1
Nyomdaipar	4 566	48,6	118	16,1	636	75,2
Textilipar	58 448	68,7	1 239	16,4	3 613	72,7
Bőr- és szőrmepár	1 893	36,3	67	13,4	288	64,3
Ruházati ipar	33 999	71,7	1 290	38,1	1 962	71,0
Vegyésipar	5 703	43,3	222	21,9	1 054	62,3
Könyvűipar összesen	112 753	61,0	3 151	20,4	8 862	69,0
Nehézipar és könnyűipar együtt	204 000	30,7	7 982	11,0	35 585	64,6
Élelmiszer-, ital- és dohánygyártás	32 568	41,4	630	10,0	4 758	56,7
Állami ipar összesen	238 568	31,8	8 612	10,9	40 343	63,5

a/ Az otthonidolgozók száma nélkül.

11. A teljesített munkanapok és munkaórák száma

1957

Iparcsoport	A munkások		Az ipari munkások által							A munkások teljesített munkanapjainak tényleges átlagos hossza óra, perc	
	teljesített összes munkanapok száma, 1 000 munkanap	teljesített összes munkaórák száma, 1 000 óra	összesen	elfírt munkarenden belül	túlórában	idő-bérben	teljesítmény-bérben	teljesítmény-bérben	túlórában	túl-órákkal együtt	túl-órák nélkül
Bányászat	29 027	241 650	223 577	213 333	10 244	105 189	118 388	53,0	4,6	8 ¹⁹	7 ⁵⁶
Vas-, acél- és fémgyártás	14 804	119 247	118 568	117 417	1 151	67 001	51 567	43,5	1,0	8 ⁰²	7 ⁵⁸
Gépgyártás	29 941	243 796	242 121	238 517	3 604	139 245	102 876	42,5	1,5	7 ⁵⁸	7 ⁵¹
Villamosgépipar	10 655	87 714	87 345	85 349	1 996	53 079	34 266	39,2	2,3	8 ⁰³	7 ⁵²
Műszeripar	3 699	30 324	30 016	29 698	318	15 328	14 688	48,9	1,1	7 ⁵⁹	7 ⁵⁴
Vas- és fémtömegcikkipar	8 429	67 477	67 166	66 544	622	35 416	31 750	47,3	0,9	7 ⁵⁵	7 ⁵⁰
Gépipar együtt	52 724	429 311	426 648	420 108	6 540	243 068	183 580	43,0	1,5	7 ⁵⁹	7 ⁵²
Villamosenergiaipar	5 828	47 927	47 927	46 969	958	34 743	13 184	27,5	2,0	8 ⁰⁸	7 ⁵⁹
Építőanyagipar	13 071	106 260	103 090	101 118	1 972	31 244	71 846	69,7	1,9	8 ⁰⁵	7 ⁵⁶
Vegyipar	7 328	61 081	60 230	59 382	848	36 634	23 596	39,2	1,4	7 ⁵⁸	7 ⁵⁰
Gumi- és műanyagfeldolgozó ipar	1 721	13 782	13 780	13 697	83	8 003	5 777	41,9	0,6	7 ⁵⁶	7 ⁵³
Nehézipar összesen	124 503	1 019 258	993 820	972 024	21 796	525 882	467 938	47,1	2,2	8 ⁰⁵	7 ⁵⁴
Nehézipar bányászat nélkül	95 476	777 608	770 243	758 691	11 552	420 693	349 550	45,4	1,5	8 ⁰¹	7 ⁵³
Faipar	4 836	39 845	39 449	38 833	616	16 539	22 910	58,1	1,6	8 ⁰⁰	7 ⁵³
Papíripar	1 261	10 597	10 513	10 046	467	6 818	3 695	35,1	4,4	8 ⁰⁵	7 ⁴⁴
Nyomdaipar	2 423	19 324	19 322	18 423	899	17 317	2 005	10,4	4,7	7 ⁵⁰	7 ²⁸
Textilipar	21 188	169 361	168 633	167 019	1 614	83 989	84 644	50,2	1,0	7 ⁵⁵	7 ⁵⁰
Bőr- és szőrmeipar	1 300	10 670	10 619	10 485	134	3 834	6 785	63,9	1,3	8 ⁰²	7 ⁵⁶
Ruházati ipar	11 812	94 003	93 895	93 385	510	23 080	70 815	75,4	0,5	7 ⁵³	7 ⁵⁰
Vegyésipar	3 162	26 555	21 156	20 966	190	6 973	14 183	67,0	0,9	7 ⁵⁴	7 ⁵⁰
Könyvípar összesen	45 982	370 355	363 587	359 157	4 430	158 550	205 037	56,4	1,2	7 ⁵⁵	7 ⁴⁹
Nehézipar és könnyűipar együtt	170 485	1 389 613	1 357 407	1 331 181	26 226	684 432	672 975	49,6	1,9	8 ⁰²	7 ⁵³
Élelmiszer-, ital- és dohánygyártás	19 487	160 816	158 256	153 925	4 331	99 981	58 275	36,8	2,7	8 ¹⁷	8 ⁰⁴
Állami ipar összesen	189 972	1 550 429	1 515 663	1 485 106	30 557	784 413	731 250	48,2	2,0	8 ⁰⁴	7 ⁵⁴

12. A munkások teljesített munkanapjainak száma műszakok szerint
1957. október

Iparcsoport	A munkások által					teljesített összes munkanapok száma	I.	II.	III.	IV.
	I.	II.	III.	IV.						
	műszakban teljesített munkanapok száma									
Bányászat	1 213 351	725 945	535 753	305	2 475 354	49,0	29,3	21,7	0,0	
Vas-, acél- és fémgyártás	766 603	275 840	224 198	4 630	1 271 271	60,3	21,7	17,6	0,4	
Gépgyártás	2 199 002	276 539	93 266	748	2 569 555	85,6	10,8	3,6	0,0	
Villamosgépipar	818 606	98 858	29 236	-	946 700	86,5	10,4	3,1	-	
Műszeripar	280 650	34 727	9 889	-	325 266	86,3	10,7	3,0	-	
Vas- és fémtömegcikkipar	591 525	119 520	31 900	-	742 945	79,6	16,1	4,3	-	
Gépipar együtt	3 889 783	529 644	164 291	748	4 584 466	84,8	11,6	3,6	0,0	
Villamosenergiaipar	379 125	97 669	46 766	-	523 560	72,4	18,7	8,9	-	
Építőanyagipar	949 761	134 312	51 193	1 797	1 137 063	83,5	11,8	4,5	0,2	
Vegyipar	496 164	107 274	59 005	1 441	663 884	74,7	16,2	8,9	0,2	
Gumi- és műanyagfeldolgozó ipar	101 616	32 235	20 552	-	154 403	65,8	20,9	13,3	-	
Nehézipar összesen	7 796 403	1 902 919	1 101 758	8 921	10 810 001	72,1	17,6	10,2	0,1	
Nehézipar bányászat nélkül	6 583 052	1 176 974	566 005	8 616	8 334 647	79,0	14,1	6,8	0,1	
Faipar	370 385	50 626	11 474	54	432 539	85,6	11,7	2,7	0,0	
Papíripar	73 866	20 377	16 612	-	110 855	66,6	18,4	15,0	-	
Nyomdaipar	165 414	37 968	13 755	-	217 137	76,2	17,5	6,3	-	
Textilipar	997 141	521 034	328 931	990	1 848 146	54,0	28,2	17,8	0,0	
Bőr- és szőrmeipar	101 434	10 552	4 691	-	116 677	86,9	9,1	4,0	-	
Ruházati ipar	696 822	354 655	35 431	1 656	1 088 564	64,0	32,6	3,3	0,1	
Vegyésipar	259 902	25 863	1 076	-	286 841	90,6	9,0	0,4	-	
Könyvípar összesen	2 664 964	1 021 075	412 020	2 700	4 100 759	65,0	24,9	10,0	0,1	
Nehézipar és könnyűipar együtt	10 461 367	2 923 994	1 513 778	11 621	14 910 760	70,1	19,6	10,2	0,1	
Élelmiszer-, ital- és dohánygyártás	1 300 191	395 789	236 547	4 180	1 936 707	67,2	20,4	12,2	0,2	
Állami ipar összesen	11 761 558	3 319 783	1 730 325	15 801	16 847 467	69,8	19,7	10,4	0,1	

13. Munkabérek állomány*

Iparcsoport	Ipari	Építőipari	Összes	Műszaki	Admínisztratív	Kisegítő	Nem ipari csoportba tartozó	Összes
	munkások munkabére			alkalmazottak munkabére				
Bányászat	2 541 645	181 768	2 723 413	293 068	93 678	48 319	29 724	464 789
Vas-, acél- és fémgégyártás	1 054 425	5 495	1 059 920	176 393	76 773	37 533	11 714	302 413
Gépgyártás	2 038 165	14 293	2 052 458	534 208	229 902	90 186	16 288	870 584
Villamosgépipar	675 936	3 176	679 112	194 699	79 613	30 585	8 916	313 813
Műszeripar	245 520	2 497	248 017	67 163	31 767	11 705	2 291	112 926
Vas- és fémtömegcikkipar	519 969	2 142	522 111	102 571	61 409	23 473	4 835	192 288
Gépipar együtt	3 479 590	22 108	3 501 698	898 641	402 681	155 949	32 330	1 469 611
Villamosenergiaipar	374 077	-	374 077	95 276	45 867	17 655	3 754	162 552
Építőanyagipar	818 919	24 700	843 619	78 745	50 233	30 395	16 095	175 468
Vegyipar	461 949	5 993	467 942	106 891	56 202	34 049	8 068	205 210
Gumi- és műanyagfeldolgozó ipar	103 056	11	103 067	16 509	10 136	3 292	730	30 667
Nehézipar összesen	8 833 661	240 075	9 073 736	1 665 523	735 580	327 192	102 415	2 830 710
Nehézipar bányászat nélkül	6 292 016	58 307	6 350 323	1 372 455	641 902	278 873	72 691	2 365 921
Faipar	300 974	3 435	304 409	47 443	28 671	18 098	2 589	96 801
Papíripar	80 052	654	80 706	11 874	7 573	4 199	1 090	24 736
Nyomdaipar	156 547	24	156 571	19 329	13 973	4 980	2 051	40 333
Textilipar	1 126 817	5 422	1 132 239	188 699	79 317	42 561	23 760	334 337
Bőr- és szőrmepar	82 953	555	83 508	12 708	7 247	4 450	1 075	25 480
Ruházati ipar	660 574	889	661 463	79 302	44 677	15 343	9 207	148 529
Vegyésipar	255 750	49 091	304 841	25 301	27 750	6 152	164	59 367
Könyvűipar összesen	2 663 667	60 070	2 723 737	384 656	209 208	95 783	39 936	729 583
Nehézipar és könnyűipar együtt	11 497 328	300 145	11 797 473	2 050 179	944 788	422 975	142 351	3 560 293
Élelmiszer-, ital- és dohánygyártás	1 101 248	20 764	1 122 012	152 431	133 529	161 502	21 158	468 620
Állami ipar összesen	12 598 576	320 909	12 919 485	2 202 610	1 078 317	584 477	163 509	4 028 913

a/ A folyóáron számított forgalmi adó nélküli vállalati teljes termelés értéke alapján.

14. Átlagos havi keresetek állománycsoportok szerint

1957

(Ft)

Iparcsoport	Ipari ^{a/}	Építőipari	Összes ^{a/}	Műszaki	Admínisztratív	Kisegítő	Nem ipari csoportba tartozó	Összes	Állományban lévők összesen ^{b/}	Othon dolgozók	Ipari tamlók
	munkások			alkalmazottak							
Bányászat	2 068	1 891	2 055	3 243	1 756	1 165	1 076	2 184	2 073	-	337
Vas-, acél- és fémgégyártás	1 590	1 454	1 589	2 493	1 448	1 017	953	1 748	1 622	-	314
Gépgyártás	1 512	1 476	1 512	2 279	1 403	1 076	920	1 742	1 573	-	269
Villamosgépipar	1 401	1 487	1 401	2 283	1 419	1 128	979	1 767	1 499	-	263
Műszeripar	1 483	1 465	1 483	2 200	1 394	1 091	931	1 698	1 544	615	230
Vas- és fémtömegcikkipar	1 369	1 395	1 369	2 255	1 442	1 107	895	1 677	1 440	750	243
Gépipar együtt	1 464	1 468	1 464	2 271	1 411	1 092	933	1 735	1 536	660	257
Villamosenergiaipar	1 471	-	1 471	2 532	1 359	1 050	915	1 761	1 548	-	311
Építőanyagipar	1 412	1 500	1 415	2 295	1 407	1 015	970	1 505	1 430	-	239
Vegyipar	1 384	1 284	1 382	2 355	1 414	1 112	969	1 654	1 455	-	204
Gumi- és műanyagfeldolgozó ipar	1 328	917	1 328	2 344	1 354	963	936	1 637	1 388	960	202
Nehézipar összesen	1 602	1 764	1 606	2 445	1 447	1 083	981	1 774	1 643	872	259
Nehézipar bányászat nélkül	1 468	1 458	1 468	2 323	1 411	1 070	947	1 710	1 527	872	258
Faipar	1 365	1 531	1 367	2 225	1 449	1 047	926	1 582	1 413	694	236
Papíripar	1 371	1 434	1 372	2 350	1 384	1 073	908	1 582	1 416	924	197
Nyomdaipar	1 442	2 000	1 442	2 282	1 410	995	934	1 577	1 467	833	251
Textilipar	1 146	1 365	1 147	2 130	1 333	1 147	914	1 583	1 224	847	221
Bőr- és szőrmepar	1 395	1 402	1 395	2 216	1 369	1 155	1 007	1 598	1 438	319	196
Ruházati ipar	1 226	1 482	1 226	2 065	1 380	1 119	933	1 574	1 279	842	205
Vegyésipar	1 321	1 638	1 385	2 238	1 436	999	854	1 606	1 428	910	227
Könyvűipar összesen	1 229	1 595	1 235	2 150	1 380	1 101	922	1 583	1 297	895	214
Nehézipar és könnyűipar együtt	1 500	1 727	1 505	2 384	1 431	1 087	964	1 731	1 552	895	237
Élelmiszer-, ital- és dohánygyártás	1 314	1 483	1 316	2 077	1 330	1 248	1 001	1 445	1 352	-	263
Állami ipar összesen	1 481	1 709	1 486	2 360	1 418	1 127	968	1 692	1 531	895	243

a/ Az otthon dolgozók adatai nélkül számítva. - b/ Az otthon dolgozók és az ipari tamlók adatai nélkül számítva.

csoportok szerint, 1957

(1 000 Ft)

Ipari tanulók	Összes állományban lévők	Állományon kívüliek	Összes munkabér	Ebből otthon dolgozók munkabére	Összes munkabérből		100 forint bérrre jutó termelési érték, a/ Ft	Iparcsoport
					pénzbeli járandóságok	természetbeni juttatások értéke		
munkabére								
356	3 188 558	23 642	3 212 200	-	3 134 466	57 734	111	Bányászat
615	1 362 948	11 728	1 374 676	-	1 374 676	-	410	Vas-, acél- és fémgégyártás
6 304	2 929 346	29 535	2 958 881	-	2 958 553	328	341	Gépgyártás
183	993 108	11 282	1 004 390	-	1 003 815	575	341	Villamosgépipar
1 480	362 423	5 127	367 550	59	367 513	37	246	Műszeripar
1 815	716 214	8 160	724 374	36	722 303	2 071	319	Vas- és fémtömegcikkipar
9 782	5 001 091	54 104	5 055 195	95	5 052 184	3 011	331	Gépipar együtt
254	536 883	5 172	542 055	-	542 055	-	458	Villamosenergiaipar
198	1 019 285	9 174	1 028 459	-	1 027 355	1 104	227	Építőanyagipar
416	673 568	10 097	683 665	-	681 102	2 563	701	Vegyipar
51	133 785	953	134 738	334	134 738	-	767	Gumi- és műanyagfeldolgozóipar
11 672	11 916 118	114 870	12 030 988	429	11 966 576	64 412	304	Nehézipar összesen
11 316	8 727 560	91 228	8 818 788	429	8 812 110	6 678	374	Nehézipar bányászat nélkül
690	401 900	5 759	407 659	683	400 857	6 802	423	Faipar
239	105 681	1 643	107 324	255	107 324	-	602	Papíripar
567	197 471	3 296	200 767	10	200 767	-	283	Nyomdaipar
496	1 467 072	16 844	1 483 916	2 481	1 466 063	17 853	407	Textilipar
454	109 442	1 353	110 795	525	110 642	153	870	Bőr- és szőrmeipar
5 047	815 039	6 736	821 775	5 760	803 913	17 862	780	Ruházati ipar
1 710	365 918	4 229	370 147	97 653	366 955	3 192	383	Vegyésipar
9 203	3 462 523	39 860	3 502 383	107 367	3 456 521	45 862	507	Könyűipar összesen
20 875	15 378 641	154 730	15 533 371	107 796	15 423 097	110 274	350	Nehézipar és könnyűipar együtt
6 193	1 596 825	25 829	1 622 654	-	1 547 866	74 788	1 434	Élelmiszer-, ital- és dohánygyártás
27 068	16 975 466	180 559	17 156 025	107 796	16 970 963	185 062	452	Állami ipar összesen

15. Az átlagos havi keresetek aránya állománycsoportok szerint
1957

Iparcsoport	Ipari ^{a/}	Építőipari	Összes ^{a/}	Műszaki	Adminisztratív	Kisebítő	Nem ipari csoportba tartozó	Összes	Állományban lévők összesen ^{b/}	Otthon dolgozók	Ipari tanulók
Bányászat	139,6	110,6	138,3	137,4	123,8	103,4	111,2	129,1	135,4	-	138,7
Vas-, acél- és fémgégyártás	107,4	85,1	106,9	105,6	102,1	90,2	98,5	103,3	105,9	-	129,2
Gépgyártás	102,1	86,4	101,7	96,6	98,9	95,5	95,0	103,0	102,7	-	110,7
Villamosgépipar	94,6	87,0	94,3	96,7	100,1	100,1	101,1	104,4	97,9	-	108,2
Műszeripar	100,1	85,7	99,8	93,2	98,3	96,8	96,2	100,4	100,8	68,7	94,7
Vas- és fémtömegcikkipar	92,4	81,6	92,1	95,6	101,7	98,2	92,5	99,1	94,1	83,8	100,0
Gépipar együtt	98,9	85,9	98,5	96,2	99,5	96,9	96,4	102,5	100,3	73,7	105,8
Villamosenergiaipar	99,3	-	99,0	107,3	95,8	93,2	94,5	104,1	101,1	-	128,0
Építőanyagipar	95,3	87,8	95,2	97,2	99,2	90,1	100,2	88,9	93,4	-	98,4
Vegyipar	93,5	75,1	93,0	99,8	99,7	98,7	100,1	97,8	95,0	-	84,0
Gumi- és műanyagfeldolgozó ipar	89,7	53,7	89,4	99,3	95,5	85,4	96,7	96,7	90,7	107,3	83,1
Nehézipar összesen	108,2	103,2	108,1	103,6	102,0	96,1	101,3	104,8	107,3	97,4	106,6
Nehézipar bányászat nélkül	99,1	85,3	98,8	98,4	99,5	94,9	97,8	101,1	99,7	97,4	106,2
Faipar	92,2	89,6	92,0	94,3	102,2	92,9	95,7	93,5	92,3	77,5	97,1
Papíripar	92,6	83,9	92,3	99,6	97,6	95,2	93,8	93,5	92,5	103,2	81,1
Nyomdaipar	97,4	117,0	97,0	96,7	99,4	88,3	96,5	93,2	95,8	93,1	103,3
Textilipar	77,4	79,9	77,2	90,3	94,0	101,8	94,4	93,6	79,9	94,6	90,9
Bőr- és szőrmeipar	94,2	82,0	93,9	93,9	96,5	102,5	104,0	94,4	93,9	35,6	80,7
Ruházati ipar	82,8	86,7	82,5	87,5	97,3	99,3	96,4	93,0	83,5	94,1	84,4
Vegyésipar	89,2	95,8	93,2	94,8	101,3	88,6	88,2	94,9	93,3	101,7	93,4
Könyűipar összesen	83,0	93,3	83,1	91,1	97,3	97,7	95,2	93,6	84,7	100,0	88,1
Nehézipar és könnyűipar együtt	101,3	101,1	101,3	101,0	100,9	96,5	99,6	102,3	101,4	100,0	97,5
Élelmiszer-, ital- és dohánygyártás	85,7	86,8	88,6	88,0	93,8	110,7	103,4	85,4	88,3	-	108,2
Állami ipar összesen	100,0	100,0	100,0	100,0	100,0	100,0	100,0	100,0	100,0	100,0	100,0

a/ Az otthondolgozók adatai nélkül számítva. - b/ Az otthondolgozók és az ipari tanulók adatai nélkül számítva.
* Az egyes iparcsoportok átlagkeresetei az állami ipar átlagának százalékában.

16. Állóeszközállomány
1957. december 31.

Iparcsoport	Álló- eszközök nettó értéke	Ebből				Üzemi ingatlanok	Üzemi berendezések és felszerelések	Egy munkásra jutó nettó állóalap	100 Ft nettó álló- alpra jutó termelési érték ^{a/}	
		üzemi ingatlan	üzemi berendezés és felszerelés	járművek	jóléti álló- eszközök					nettó értéke az álló- eszközök nettó értékének százalékában
Bányászat	6 290 894	3 179 208	1 330 263	226 779	114 151	50,5	21,1	56 960	57	
Vas-, acél- és fémgégyártás	6 457 111	2 532 534	3 281 288	124 131	66 591	39,2	50,8	116 143	87	
Gépgyártás	6 391 459	3 106 891	2 786 384	54 558	111 084	48,6	43,6	56 482	158	
Villamosgépipar	1 730 567	748 921	879 778	12 274	45 461	43,3	50,8	42 843	198	
Műszeripar	404 405	196 966	182 578	4 264	13 910	48,7	45,2	29 021	224	
Vas- és fémtömegcikkipar	1 521 637	692 139	659 401	13 318	29 282	45,5	43,3	47 880	152	
Gépipar együtt	10 048 068	4 744 917	4 508 141	84 414	199 737	47,2	44,9	50 425	167	
Villamosenergiaipar	7 941 626	1 855 521	5 864 354	46 942	33 578	23,4	73,8	374 640	31	
Építőanyagipar	2 980 496	1 512 185	1 096 146	71 269	29 327	50,7	36,8	59 984	78	
Vegyipar	3 859 270	1 652 110	1 868 300	54 027	44 311	42,8	48,4	136 795	124	
Gum- és műanyagfeldolgozó ipar	284 363	102 039	170 586	1 174	8 001	35,9	60,0	44 115	363	
Nehézipar összesen	37 861 828	15 578 514	18 119 078	608 736	495 696	41,2	47,9	80 411	97	
Nehézipar bányászat nélkül	31 570 934	12 399 306	16 788 815	381 957	381 545	39,3	53,2	87 598	105	
Faipar	447 604	235 808	182 859	4 281	9 228	52,7	40,9	24 174	385	
Papíripar	378 846	174 390	183 037	1 588	4 507	46,0	48,3	77 521	171	
Nyomdaipar	202 434	57 514	133 007	1 016	5 827	28,4	65,7	22 368	281	
Textilipar	2 153 623	1 053 585	902 799	7 347	77 465	48,9	41,9	26 238	281	
Bőr- és szőrmeipar	212 479	96 211	103 076	1 350	5 723	45,3	48,5	42 864	454	
Buházati ipar	565 353	276 306	217 492	3 830	29 587	48,9	38,5	12 688	1 134	
Vegyésipar	81 725	29 241	41 570	3 876	1 247	35,8	50,9	6 553	1 734	
Könyvűipar összesen	4 042 064	1 923 055	1 763 840	23 288	133 584	47,6	43,8	22 898	440	
Nehézipar és könnyű- ipar együtt	41 903 892	17 501 569	19 882 918	632 024	629 280	41,8	47,5	64 729	130	
Élelmiszer-, ital- és dohánygyártás	5 242 995	3 115 743	1 773 456	68 946	55 854	59,4	33,8	73 808	444	
Állami ipar összesen	47 146 887	20 617 312	21 656 374	700 970	685 134	43,7	45,9	65 627	165	

a/ A főtályáron számított forgalmi adó nélküli vállalati teljes termelés értéke alapján.

17. Berendezés

(Év végi adatok)

17. I Gőzfejlesztő berendezések *

Év, iparcsoport	Gőzkazánok			Előmelegítők		Tűlhevítők	
	darab	fűtőfelület m ²	teljesítő- képesség tonna/óra	darab	fűtőfelület m ²	darab	fűtőfelület m ²
1955	2 538	398 419	11 799,6	458	201 241	1 073	101 252
1956	2 533	402 592	..	476	232 677	1 076	102 707
1957							
Bányászat	177	16 878	346,4	3	705	22	803
Vas-, acél- és fémgégyártás	54	15 415	372,3	14	6 321	25	3 449
Gépgyártás	163	21 854	377,2	10	2 528	87	6 779
Villamosgépipar	36	6 522	115,7	4	1 273	17	860
Műszeripar	11	216	3,1	-	-	1	1
Vas- és fémtömegcikkipar	61	7 483	144,5	13	526	17	905
Gépipar együtt	271	36 075	640,5	27	4 327	122	8 545
Villamosenergiaipar	287	140 010	6 899,7	185	127 311	280	75 464
Építőanyagipar	222	18 664	308,7	7	1 287	68	2 929
Vegyipar	277	39 533	760,4	62	14 984	109	6 143
Gum- és műanyagfeldolgozó ipar	22	3 841	84,9	8	2 498	18	687
Nehézipar összesen	1 310	270 416	9 412,9	306	157 433	644	98 020
Nehézipar bányászat nélkül	1 133	253 538	9 066,5	303	156 728	622	97 217
Faipar	128	8 827	122,8	15	496	39	1 005
Papíripar	34	6 491	127,4	7	2 234	26	1 460
Nyomdaipar	11	243	2,4	1	4	2	32
Textilipar	255	37 900	735,6	55	20 849	154	7 845
Bőr- és szőrmeipar	33	5 044	85,8	3	782	33	917
Buházati ipar	48	4 713	76,1	13	1 978	13	535
Vegyésipar	35	801	17,8	1	16	2	18
Könyvűipar összesen	544	64 019	1 167,9	95	26 359	269	11 812
Nehézipar és könnyű- ipar együtt	1 854	334 435	10 580,8	401	183 792	913	109 832
Élelmiszer-, ital- és dohánygyártás	830	83 496	1 751,5	98	16 252	227	11 983
Állami ipar összesen	2 684	417 931	12 332,3	499	200 044	1 140	121 815

* A fel nem szerelt berendezések adataival együtt.

17. Berendezés (Folytatás)

(Év végi adatok)

17. 2 Erőgépek

Év, iparcsoport	Gőzerőgépek ^{a/}		Folyékony tüzelő- anyaggal hajtott motorok ^{b/}		Gázmotorok ^{c/}		Vízierőgépek ^{d/}		Összes felszerelt		Összes fel nem szerelt	
	db	kW	db	kW	db	kW	db	kW	erőgépek			
									db	kW	db	kW
1955	968	1 336 171	1 433	67 600	243	27 855	120	12 986	2 764	1 474 612	564	71 870
1956	927	1 405 919	1 759	82 283	179	23 976	114	16 730	2 979	1 528 908	686	71 187
1957												
Bányászat	47	11 232	628	48 973	100	11 122	-	-	775	71 327	207	17 186
Vas-, acél- és léngyártás	17	25 542	21	1 471	-	-	-	-	38	27 013	10	1 914
Gépgyártás	21	5 037	166	15 986	1	30	-	-	188	21 053	57	4 633
Villamosgépipar	2	1 784	54	4 053	-	-	-	-	56	5 837	16	2 543
Műszeripar	-	-	17	949	-	-	-	-	17	949	31	534
Vas- és féntömegekkipar	2	1 231	50	2 680	4	330	2	271	58	4 512	30	1 617
Gépipar együtt	25	8 052	287	23 668	5	360	2	271	319	32 351	134	9 327
Villamosenergiaipar	185	1 303 576	118	4 189	12	8 200	50	14 237	365	1 330 202	18	5 784
Építőanyagipar	76	16 740	429	12 230	9	413	40	40	554	29 423	209	6 336
Vegyipar	86	18 622	114	4 497	11	186	3	1 410	214	24 715	30	2 668
Gumi- és műanyagfeldolgozó ipar	-	-	3	478	-	-	-	-	3	478	2	18
Nehézipar összesen	436	1 383 764	1 600	95 506	137	20 281	95	15 958	2 268	1 515 509	610	43 233
Nehézipar bányászat nélkül	389	1 372 532	972	46 533	37	9 159	95	15 958	1 493	1 444 182	403	26 047
Faipar	43	4 499	23	473	1	29	-	-	67	5 001	24	1 075
Papíripar	23	5 321	5	160	-	-	-	-	28	5 481	6	443
Nyomdaipar	2	74	6	281	-	-	-	-	8	355	1	60
Textilipar	93	34 187	61	1 789	-	-	2	59	156	36 035	24	4 341
Bőr- és szőrmeipar	9	3 810	-	-	-	-	-	-	9	3 810	5	1 217
Ruházati ipar	4	606	7	108	-	-	-	-	11	714	2	285
Vegyésipar	3	158	2	106	1	44	-	-	6	308	5	136
Közműipar összesen	177	48 655	104	2 917	2	73	2	59	285	51 704	67	7 557
Nehézipar és könnyűipar együtt	613	1 432 419	1 704	98 423	139	20 354	97	16 017	2 553	1 567 213	677	50 790
Élelmiszer-, ital- és dohánygyártás	293	61 140	321	14 345	29	2 290	18	681	661	78 456	94	5 176
Állami ipar összesen	906	1 493 559	2 025	112 768	168	22 644	115	16 698	3 214	1 645 669	771	55 966

a/ Gőzlokomoblok, félsztabil és stabil gőzgépek, gőzturbinák. - b/ Diesel-, benzín- és nyersolajmotorok. - c/ Generátorgáz-, kohógáz-, földgáz- és világító-gázmotorok. - d/ Víziturbínák és vízkerekek.

17.3 Villamosmotorok és áramfejlesztőgépek

Év, iparcsoport	Villamosmotorok				Áramfejlesztőgépek			
	Felszerelt		Fel nem szerelt		Felszerelt		Fel nem szerelt	
	darab	kW	darab	kW	darab	kW	darab	kW
1955	283 217	1 951 790	46 553	365 735	1 526	1 300 944	409	35 942
1956	304 671	2 117 576	51 141	402 475	1 419	1 392 188	499	73 631
1957								
Bányászat	20 140	424 413	6 507	162 170	168	3 502	65	979
Vas-, acél- és léngyártás	26 936	416 433	5 267	72 148	24	17 521	10	1 666
Gépgyártás	69 975	292 060	9 118	47 601	140	17 476	66	5 710
Villamosgépipar	24 781	72 905	2 222	7 827	52	5 294	18	1 534
Műszeripar	9 802	14 750	1 112	1 543	15	892	28	246
Vas- és féntömegekkipar	23 803	69 468	3 751	12 345	62	4 043	24	794
Gépipar együtt	128 361	449 183	16 203	69 316	269	27 705	136	8 284
Villamosenergiaipar	11 773	249 506	2 149	38 163	226	1 275 598	18	13 558
Építőanyagipar	13 582	126 450	4 073	45 958	76	12 953	40	1 382
Vegyipar	20 288	133 998	6 389	44 077	61	18 817	14	2 369
Gumi- és műanyagfeldolgozó ipar	3 557	27 766	758	5 777	3	472	-	-
Nehézipar összesen	224 637	1 857 749	41 346	437 609	827	1 356 568	283	28 238
Nehézipar bányászat nélkül	204 497	1 433 336	34 839	275 439	659	1 353 066	218	27 259
Faipar	8 213	32 631	1 580	8 185	40	2 952	22	1 127
Papíripar	3 085	34 980	1 150	11 156	25	3 708	7	103
Nyomdaipar	3 983	8 217	985	1 879	7	356	-	-
Textilipar	34 805	113 269	7 478	32 048	101	34 373	27	4 569
Bőr- és szőrmeipar	2 795	12 462	896	5 121	8	3 255	7	1 638
Ruházati ipar	18 746	15 596	3 125	3 632	13	707	4	54
Vegyésipar	2 582	4 525	388	826	4	195	2	25
Közműipar összesen	74 209	221 680	15 602	62 847	198	45 546	69	7 516
Nehézipar és könnyűipar együtt	298 846	2 079 429	56 948	500 456	1 025	1 402 114	352	35 754
Élelmiszer-, ital- és dohánygyártás	32 448	208 944	7 686	48 082	229	54 688	94	3 846
Állami ipar összesen	331 294	2 288 373	64 634	548 538	1 254	1 456 802	446	39 600

**18. Tüzelőanyag felhasználás
1957**

Iparcsoport	Belföldi			Külföldi szén	Brikett	Koks	Tűzifa	Benzin	Gázolaj	Fűtőolaj, pakura	Földgáz
	feketeszen	barnaszén	lignit								
tonna											1000 m ³
Bányászat	23 692	177 754	15 611	46	99	485	5 518	5 445	10 387	15 822	179 298
Vas-, acél- és fémgégyártás	3 423	941 460	-	9 450	325	1 137 373	2 391	1 523	3 845	266 812	5
Gépgyártás	28 478	376 977	9 141	10 402	2 541	55 140	3 777	4 290	9 396	15 583	2 904
Villamosgépipar	7 045	111 472	980	13 332	1 504	9 025	415	1 159	1 091	4 451	-
Műszeripar	1 410	18 041	-	786	315	2 498	491	561	569	-	-
Vas- és fémtömegcikkipar	4 823	80 701	216	2 933	1 076	14 366	4 287	933	3 559	5 188	123
Gépipar együtt	41 756	587 191	10 337	27 453	5 436	81 029	8 970	6 943	14 615	25 222	3 027
Villamosenergiaipar	367 010	5 156 902	2 605 088	46 836	1 343	11 231	598	2 394	1 451	56 001	31
Építőanyagipar	106 118	1 461 795	11 381	881	8 283	26 882	9 289	1 771	4 766	3 563	7 319
Vegyipar	10 501	315 265	82 362	6 480	98	28 050	1 484	5 301	2 292	114 502	561
Gum- és műanyagfeldolgozó ipar	953	86 226	-	1 373	92	190	155	116	81	6 002	-
Nehézipar összesen	553 453	8 728 593	2 724 779	92 519	15 676	1 285 240	28 405	23 493	37 437	487 924	190 241
Nehézipar bányászat nélkül	529 761	8 548 839	2 709 168	92 473	15 577	1 284 755	22 887	18 048	27 050	472 102	10 943
Falpar	4 394	25 123	-	1 192	253	527	820	475	145	1 320	-
Papíripar	222	98 704	-	12 714	60	243	156	142	67	9 458	-
Nyomdaipar	300	5 653	2	219	263	567	213	128	6	239	-
Textilipar	18 324	445 699	4 632	8 660	485	1 294	1 317	1 000	411	46 390	-
Bőr- és szőrméipar	18 431	55 224	1 418	1 709	57	43	133	166	60	3 068	-
Ruházati ipar	3 725	56 855	81	854	701	747	784	404	79	721	-
Vegyésipar	417	6 041	13	161	540	550	1 169	235	99	-	9
Könnyűipar összesen	45 813	693 299	6 146	25 509	2 359	3 971	4 595	2 550	867	61 196	9
Nehézipar és könnyűipar együtt	599 266	9 419 892	2 739 925	118 028	18 035	1 289 211	33 000	26 043	38 304	549 120	190 250
Élelmiszer-, ital- és dohánygyártás	120 740	879 883	3 174	17 079	40 770	19 264	72 408	4 721	2 733	75 433	1 441
Állami ipar összesen	720 006	10 299 775	2 734 099	135 107	58 805	1 308 475	105 408	30 764	41 037	624 553	191 691

**19. A felhasznált tüzelőanyagok megoszlása a felhasználás célja szerint
1957**

A tüzelőanyag megnevezése	Mennyiségi egység	Kazánokban és belsőégésű motorokban	Termelési felszerelésekben (kemencékben, generátorokban stb.)	Fűtésre, világításra, járművek hajtására és egyéb célra	Összes	felhasznált mennyiség százalékos megoszlása				
						Kazánokban és belsőégésű motorokban	Termelési felszerelésekben (kemencékben, generátorokban stb.)	Fűtésre, világításra, járművek hajtására és egyéb célra	Összes	
Belföldi	feketeszen	tonna	547 626	124 113	48 267	720 006	76,1	17,2	6,7	100,0
	barnaszén	"	7 391 598	2 366 095	542 082	10 299 775	71,8	23,0	5,2	100,0
	lignit	"	2 700 186	14 833	19 080	2 734 099	98,8	0,5	0,7	100,0
Külföldi szén	"	110 931	11 789	12 387	135 107	82,1	8,7	9,2	100,0	
Brikett	"	787	44 029	13 989	58 805	1,3	74,9	23,8	100,0	
Koks	"	23 673	1 243 700	41 102	1 308 475	1,8	95,1	3,1	100,0	
Tűzifa	"	3 470	78 250	23 688	105 408	3,3	74,2	22,5	100,0	
Benzin	"	4 013	3 132	23 619	30 764	13,0	10,2	76,8	100,0	
Gázolaj	"	7 841	15 150	18 046	41 037	19,1	36,9	44,0	100,0	
Fűtőolaj, pakura	"	309 941	309 886	4 726	624 553	49,6	49,6	0,8	100,0	
Földgáz	1000 m ³	92 213	54 733	44 745	191 691	45,1	25,6	23,3	100,0	

20. Villamosenergia termelés és felhasználás
1957

(MW6)

Iparcsoport, társadalmi szektor	Fejlesztett villamos- energia	Erőművek villamos ön- fogyasztása	Saját fejlesztés- ből vonatra kiadva	Villamosenergia		Hálózati és transz- formátor vesztőség	Összes fel- használás (vesztőség nélkül)	Összes felhasználásból		
				vásárlási	eladási			motor- hajlásra	világításra	egyéb célra.
				többlet						
Bányászati Vas-, acél- és fémgyártás	4 875 54 091	95 5 228	4 780 48 863	584 304 1 179 532	- -	16 471 7 929	572 613 1 220 466	516 762 504 194	21 133 -23 246	34 718 693 026
Gépgyártás	822	9	813	259 989	-	105	260 697	172 840	26 983	60 874
Villamosgépipar	474	1	473	86 982	-	-	87 455	49 416	8 823	29 216
Műszeripar	23	-	23	11 802	-	-	11 825	8 259	2 299	1 267
Vas- és fémöntőgyártás	795	9	786	54 150	-	57	54 879	36 531	6 133	12 215
Gépipar együtt	2 114	19	2 095	412 923	-	162	414 856	267 046	44 238	103 572
Villamosenergiaipar ^{a/}	5 230 316	487 369	4 742 947	312 413 ^{b/}	4 366 497	617 416	71 447	63 625	3 576	4 246
Építőanyagipar	18 476	2 022	16 454	158 988	-	109	175 333	161 876	8 000	5 457
Vegyipar	14 042	2 349	11 693	273 644	-	283	283 054	198 650	11 690	72 714
Gumi- és műanyagfeldolgozó ipar	7	-	7	31 296	-	-	31 303	26 975	1 965	2 363
Nehézipar összesen	5 323 921	497 082	4 826 839	-	1 415 397	642 370	2 769 072	1 739 128	113 848	916 096
Nehézipar bányászati nélkül	5 319 046	496 987	4 822 059	-	1 999 701	625 899	2 196 459	1 222 366	92 715	881 378
Faipar	1 906	83	1 823	17 999	-	26	19 796	17 090	2 561	145
Papírpar	2 851	494	2 357	71 862	-	149	74 070	72 293	1 476	301
Nyomdaipar	3	1	2	8 772	-	-	8 774	6 014	2 233	547
Textilpar	35 729	5 435	30 294	236 536	-	262	266 568	240 255	23 498	2 815
Bőr- és szőrmeipar	9 108	1 598	7 510	6 172	-	52	13 630	12 148	1 202	280
Ruházati ipar	179	-	179	25 235	-	-	25 414	15 588	6 913	2 913
Vegyesipar	208	1	207	4 011	-	-	4 218	2 801	1 344	73
Könnyűipar összesen	49 984	7 612	42 372	370 587	-	489	412 470	366 189	39 207	7 074
Nehézipar és könnyűipar együtt	5 373 905	504 694	4 869 211	-	1 044 810	642 859	3 181 542	2 105 317	153 055	923 170
Élelmiszer-, ital- és dohánygyártás	71 083	6 488	64 595	240 928	-	1 163	304 360	282 052	17 530	4 778
Állami ipar összesen	5 444 988	511 182	4 933 806	-	803 882	644 022	3 485 902	2 387 369	170 585	927 948
Kisipari szövetkezetek	13	-	13	21 948	-	-	21 961	14 001	6 405	1 555
Szocialista ipar összesen	5 445 001	511 182	4 933 819	-	781 934	644 022	3 507 863	2 401 370	176 990	929 503
Kisipar	-	-	-	85 736	-	-	85 736	-	-	-
Ipar összesen	5 445 001	511 182	4 933 819	-	696 198	644 022	3 593 599	-	-	-
Egyéb népgazdasági ágak termelése, felhasználása és export	1 985	-	1 885	1 008 611 ^{c/}	-	-	1 010 496 ^{c/}	-	-	-
Országos összesen	5 446 886	511 182	4 935 704	312 413 ^{b/}	-	644 022	4 604 095	-	-	-

a/ Közhaszni erőművek adatain kívül a 6 legnagyobb ipari erőmű adatait is tartalmazza. - b/ Import. - c/ Ebből az export 1 522 MW6.

21. Termelési költségek és üzemi eredmény
1957

(1000 Ft)

Iparcsoport	Anyag- költség	Bér- költség	Közteher	Érték- csökkenési leírás	Egyéb költségek	Meg- térülések és egyéb átmenő költségek (+ -)	Termelési költségek összesen	üzemi eredmény (+ -)	Termelési érték a/	Termelési költségek a termelési érték %-ában	a termelési költségek százalékában	
											Anyag- költség	Bér- költség
Bányászati Vas-, acél- és fémgyártás	1 460 134 4 201 065	3 268 777 1 376 947	305 948 139 281	719 867 589 728	739 905 329 747	- 282 057 - 199 638	6 212 574 6 437 130	-2 659 435 - 797 239	3 553 139 5 639 891	174,8 114,1	23,5 65,3	52,6 21,4
Gépgyártás	5 626 202	2 916 228	295 284	442 560	661 423	- 420 300	9 521 397	+ 574 429	10 095 826	94,3	59,1	30,6
Villamosgépipar	1 935 627	991 677	102 093	99 255	246 771	- 206 520	3 168 903	+ 254 177	3 423 080	92,6	61,1	31,3
Műszeripar	329 082	365 552	37 127	23 843	83 098	- 57 479	781 223	+ 123 264	904 487	86,4	42,1	46,8
Vas- és fémöntőgyártás	1 207 763	710 117	72 619	103 412	147 066	- 112 724	2 128 253	+ 185 381	2 313 634	92,0	56,3	33,4
Gépipar együtt	9 098 674	4 983 574	507 123	669 070	1 138 358	- 797 023	15 599 776	+ 1 137 251	16 737 027	93,2	57,3	31,9
Villamosenergiaipar	1 092 638	545 359	54 793	500 011	182 832	- 30 039	2 345 594	+ 136 966	2 482 560	94,5	46,6	23,3
Építőanyagipar	1 051 990	1 017 162	103 351	214 286	188 819	- 98 549	2 477 059	- 141 675	2 335 384	106,1	42,5	41,1
Vegyipar	3 515 211	677 512	69 201	333 397	257 563	- 195 691	4 657 193	+ 138 186	4 795 379	97,1	75,5	14,5
Gumi- és műanyagfeldolgozó ipar	738 513	134 726	13 615	21 284	30 319	- 10 188	928 269	+ 104 887	1 033 156	89,8	79,6	14,5
Nehézipar összesen	21 158 225	12 004 057	1 193 312	3 047 643	2 867 543	- 1 613 185	38 657 595	-2 081 059	36 576 536	105,7	54,7	31,1
Nehézipar bányászati nélkül	19 698 091	8 735 280	887 364	2 327 776	2 127 638	- 1 331 128	32 445 021	+ 578 376	33 023 397	98,2	60,7	26,9
Faipar	1 084 333	402 769	40 916	25 048	70 981	- 15 133	1 608 914	+ 114 581	1 723 495	93,4	67,4	25,0
Papírpar	451 770	106 149	10 799	32 710	29 834	- 5 622	625 640	+ 20 636	646 276	96,8	72,2	17,0
Nyomdaipar	309 580	157 932	19 950	20 134	21 986	- 14 555	555 027	+ 13 862	568 889	97,6	55,8	35,7
Textilpar	4 003 821	1 522 485	154 404	258 154	143 577	- 106 988	5 976 053	+ 65 808	6 041 861	98,6	67,0	25,5
Bőr- és szőrmeipar	748 851	112 203	11 386	15 562	15 587	- 6 749	896 840	+ 67 590	964 430	93,0	83,5	12,5
Ruházati ipar	5 061 788	830 496	84 274	38 741	80 405	- 46 596	6 049 103	+ 359 120	6 408 223	94,4	89,7	13,7
Vegyesipar	850 605	368 463	37 310	7 599	61 940	- 14 464	1 311 453	+ 105 560	1 417 013	92,6	64,9	28,1
Könnyűipar összesen	12 510 743	3 540 497	359 039	397 948	424 310	- 209 507	17 023 030	+ 747 157	17 770 187	95,8	73,5	20,8
Nehézipar és könnyűipar együtt	33 668 968	15 544 554	1 552 351	3 445 591	3 291 853	- 1 822 692	55 680 625	-1 333 902	54 346 723	102,5	60,5	27,9
Élelmiszer-, ital- és dohánygyártás	19 847 099	1 605 776	160 506	247 989	682 428	- 137 828	22 405 970	+ 860 243	23 266 213	96,3	88,6	7,2
Állami ipar összesen	53 516 067	17 150 330	1 712 857	3 693 580	3 974 281	- 1 960 520	78 086 595	- 473 659	77 612 936	100,6	68,5	22,0

a/ Vállalati teljes termelési értéke, folyóáron forgalmi adó nélkül.

22. Fontosabb adatok a termelési érték* nagyságcsoportjai szerint, 1957

22.1 Vállalatok száma

Iparcsoport	Legfeljebb 100 000	100 001- 500 000	500 001- 1 millió	1 - 5	5 - 10	10 - 20	20 - 50	50 - 100	100 milliónál több	Vállalatok száma összesen
				milió						
forint termelési értéket elért vállalatok száma										
Bányászat	-	-	-	5	6	7	9	5	13	45
Vas-, acél- és fémgégyártás	1	-	-	1	4	6	6	9	15	44
Gépgyártás	2	1	-	17	38	52	50	30	25	215
Villamosgépipar	-	-	-	3	3	4	14	12	9	45
Műszeripar	-	-	-	5	6	15	5	5	1	37
Vas- és fémtömegcikkipar	-	-	-	13	13	15	29	12	1	83
Gépipar együtt	2	1	-	38	60	86	98	59	36	360
Villamosenergiapár	-	-	-	-	2	3	8	8	10	31
Építőanyagipar	1	2	1	22	32	37	29	8	1	133
Vegyipar	1	-	-	11	14	13	25	13	15	92
Gum- és műanyagfeldolgozó ipar	-	-	-	1	-	3	2	3	2	11
Nehézipar összesen	5	3	1	78	118	157	177	105	92	736
Nehézipar bányászat nélkül	5	3	1	73	112	150	168	100	79	691
Falpar	-	1	-	23	20	22	14	7	2	89
Papíripar	-	-	-	-	1	2	8	3	1	15
Nyomdaipar	-	-	3	30	11	6	6	2	-	58
Textilipar	-	-	-	-	3	6	18	23	22	72
Bőr- és szőrmepár	-	-	-	-	-	-	4	1	5	10
Ruházati ipar	-	-	-	5	7	14	18	20	17	81
Vegyésipar	1	1	1	12	24	21	23	-	1	84
Könnyűipar összesen	1	2	4	70	66	71	91	56	48	409
Nehézipar és könnyűipar együtt	6	5	5	148	184	228	268	161	140	1 145
Élelmiszer-, ital- és dohánygyártás	5	17	13	23	36	65	64	51	81	355
Állami ipar összesen	11	22	18	171	220	293	332	212	221	1 500
<i>Százalékos megoszlás</i>										
Bányászat	-	-	-	11,1	13,3	15,6	20,0	11,1	28,9	100,0
Vas-, acél- és fémgégyártás	2,3	-	-	2,3	9,1	18,2	13,6	20,4	34,1	100,0
Gépgyártás	0,9	0,4	-	7,9	17,7	24,2	23,3	14,0	11,6	100,0
Villamosgépipar	-	-	-	6,7	6,7	8,9	31,1	26,6	20,0	100,0
Műszeripar	-	-	-	13,5	16,2	40,6	13,5	13,5	2,7	100,0
Vas- és fémtömegcikkipar	-	-	-	15,7	15,7	18,1	34,9	14,4	1,2	100,0
Gépipar együtt	0,5	0,3	-	10,0	15,8	22,6	25,8	15,5	9,5	100,0
Villamosenergiapár	-	-	-	-	6,5	9,7	25,8	25,8	32,2	100,0
Építőanyagipar	0,8	1,5	0,8	16,5	24,0	27,8	21,8	6,0	0,8	100,0
Vegyipar	1,1	-	-	12,0	15,2	14,1	27,2	14,1	16,3	100,0
Gum- és műanyagfeldolgozó ipar	-	-	-	9,0	-	27,3	18,2	27,3	18,2	100,0
Nehézipar összesen	0,7	0,4	0,1	10,6	16,0	21,3	24,1	14,3	12,3	100,0
Nehézipar bányászat nélkül	0,7	0,4	0,1	10,6	16,2	21,7	24,3	14,5	11,5	100,0
Falpar	-	1,1	-	25,8	22,5	24,7	15,7	7,9	2,3	100,0
Papíripar	-	-	-	-	6,7	13,3	53,3	20,0	6,7	100,0
Nyomdaipar	-	-	5,2	51,7	19,0	10,3	10,3	3,5	-	100,0
Textilipar	-	-	-	-	4,2	8,3	25,0	31,9	30,6	100,0
Bőr- és szőrmepár	-	-	-	-	-	-	40,0	10,0	50,0	100,0
Ruházati ipar	-	-	-	6,2	8,6	17,3	22,2	24,7	21,0	100,0
Vegyésipar	1,2	1,2	1,2	14,3	28,5	25,0	27,4	-	1,2	100,0
Könnyűipar összesen	0,2	0,5	1,0	17,1	16,1	17,4	22,3	13,7	11,7	100,0
Nehézipar és könnyűipar együtt	0,5	0,4	0,4	13,0	16,1	19,9	23,4	14,1	12,2	100,0
Élelmiszer-, ital- és dohánygyártás	1,4	4,8	3,7	6,5	10,1	18,3	18,0	14,4	22,8	100,0
Állami ipar összesen	0,7	1,5	1,2	11,4	14,7	19,5	22,1	14,2	14,7	100,0

* Vállalati teljes termelés értéke folyóáron, forgalmi adó nélkül.

22. Fontosabb adatok a termelési érték* nagyságcsoportjai szerint, 1957 (Folytatás)

22.2 Termelési érték

(1 000 Ft)

Iparcsoport	Legfeljebb 100 000	100 001- 500 000	500 001- 1 millió	1 - 5	5 - 10	10 - 20	20 - 50	50 - 100	100 milliónál több	Termelési érték összesen
				millió						
forint termelési értéket elért vállalatok termelési értéke										
Bányászat	-	-	-	15 612	15 703	123 729	267 840	312 374	2 787 881	3 553 139
Vas-, acél- és fémgyártás	-	-	-	4 330	30 327	119 271	210 213	643 321	4 632 429	5 639 891
Gépgyártás	57	173	-	49 803	276 303	737 995	1 606 354	1 929 732	5 495 409	10 095 826
Villamosgépípar	-	-	-	10 728	23 685	67 575	418 670	845 338	2 057 084	3 423 080
Műszerípar	-	-	-	13 764	42 664	214 818	153 277	316 543	163 421	904 487
Vas- és fémtömegcikkípar	-	-	-	37 842	95 276	227 432	993 643	855 221	104 220	2 313 634
Gépípar együtt	57	173	-	112 137	437 928	1 247 820	3 171 944	3 946 834	7 820 134	16 737 027
Villamosenergiaípar	-	-	-	-	15 972	51 569	235 823	602 258	1 576 938	2 482 560
Építőanyagípar	-	793	916	64 715	249 625	547 357	813 396	532 971	125 611	2 335 384
Vegyípar	-	-	-	35 260	98 531	195 023	880 467	956 167	2 629 931	4 795 379
Gumi- és műanyagfeldolgozó ipar	-	-	-	3 040	-	36 849	65 484	239 123	688 680	1 033 156
Nehézipar összesen	57	966	916	235 094	878 086	2 321 618	5 645 167	7 233 048	20 261 584	36 576 536
Nehézipar bányászat nélkül	57	966	916	219 482	832 383	2 197 889	5 377 327	6 920 674	17 473 703	33 023 397
Faipar	-	276	-	71 056	149 626	318 996	393 268	558 008	232 265	1 723 495
Papíripar	-	-	-	-	9 491	30 981	275 318	189 431	141 057	646 276
Nyomdaipar	-	-	2 648	71 451	79 657	93 304	194 532	127 297	-	568 889
Textilipar	-	-	-	-	23 096	99 877	561 766	1 608 959	3 748 163	6 041 861
Bőr- és szőrméipar	-	-	-	-	-	-	140 249	97 336	726 845	964 430
Ruházati ipar	-	-	-	17 044	47 125	201 722	586 178	1 449 663	4 106 491	6 408 223
Vegyésipar	-	292	881	37 742	178 202	255 812	795 223	-	148 861	1 417 013
Könnyűipar összesen	-	568	3 529	197 293	487 197	1 000 692	2 946 532	4 030 694	9 103 682	17 770 187
Nehézipar és könnyűipar együtt	57	1 534	4 445	432 387	1 365 283	3 322 310	8 591 699	11 263 742	29 365 266	54 346 723
Élelmiszer-, ital- és dohánygyártás	370	4 743	9 646	64 851	278 359	944 362	2 040 337	3 677 490	16 246 055	23 266 213
Állami ipar összesen	427	6 277	14 091	497 238	1 643 642	4 266 672	10 632 036	14 941 232	45 611 321	77 612 936
<i>Százalékos megoszlás</i>										
Bányászat	-	-	-	0,4	1,3	3,5	7,5	8,8	78,5	100,0
Vas-, acél- és fémgyártás	-	-	-	0,1	0,6	2,1	3,7	11,4	82,1	100,0
Gépgyártás	0,0	0,0	-	0,5	2,8	7,3	15,9	19,1	54,4	100,0
Villamosgépípar	-	-	-	0,3	0,7	2,0	12,2	24,7	60,1	100,0
Műszerípar	-	-	-	1,5	4,7	23,8	16,9	35,0	18,1	100,0
Vas- és fémtömegcikkípar	-	-	-	1,6	4,1	9,8	43,0	37,0	4,5	100,0
Gépípar együtt	0,0	0,0	-	0,6	2,6	7,5	19,0	23,6	46,7	100,0
Villamosenergiaípar	-	-	-	-	0,6	2,1	9,5	24,3	63,5	100,0
Építőanyagípar	-	0,0	0,0	2,8	10,7	23,5	34,8	22,8	5,4	100,0
Vegyípar	-	-	-	0,7	2,1	4,1	18,4	19,9	54,8	100,0
Gumi- és műanyagfeldolgozó ipar	-	-	-	0,3	-	3,6	6,3	23,1	66,7	100,0
Nehézipar összesen	0,0	0,0	0,0	0,6	2,4	6,4	15,4	19,8	55,4	100,0
Nehézipar bányászat nélkül	0,0	0,0	0,0	0,7	2,5	6,6	16,3	21,0	52,9	100,0
Faipar	-	0,0	-	4,1	8,7	18,5	22,8	32,4	13,5	100,0
Papíripar	-	-	-	-	1,5	4,8	42,6	29,3	21,8	100,0
Nyomdaipar	-	-	0,5	12,5	14,0	16,4	34,2	22,4	-	100,0
Textilipar	-	-	-	-	0,4	1,7	9,3	26,6	62,0	100,0
Bőr- és szőrméipar	-	-	-	-	-	-	14,5	10,1	75,4	100,0
Ruházati ipar	-	-	-	0,3	0,7	3,1	9,2	22,6	64,1	100,0
Vegyésipar	-	0,0	0,1	2,7	12,6	18,0	56,1	-	10,5	100,0
Könnyűipar összesen	-	0,0	0,0	1,1	2,8	5,6	16,6	22,7	51,2	100,0
Nehézipar és könnyűipar együtt	0,0	0,0	0,0	0,8	2,5	6,1	15,8	20,8	54,0	100,0
Élelmiszer-, ital- és dohánygyártás	0,0	0,0	0,0	0,3	1,2	4,1	8,8	15,8	69,8	100,0
Állami ipar összesen	0,0	0,0	0,0	0,6	2,1	5,5	13,7	19,3	58,8	100,0

* Lásd a 102. oldalon a * jelű jegyzetet.

22. Fontosabb adatok a termelési érték* nagyságcsoportjai szerint, 1957 (Folytatás)
22.3 Munkáslétszám

Iparcsoport	Legfeljebb 100 000	100 001- 500 000	500 001- 1 millió	1 - 5	5 - 10	10 - 20	20 - 50	50 - 100	100 milliónál több	Munkás- létszám összesen	
				millió							
				forint termelési értéket elért vállalatok munkáslétszáma							
Bányászat	-	-	-	852	1 998	3 853	4 487	11 792	87 463	110 445	
Vas-, acél- és fémgártás	331	-	-	64	423	1 565	2 773	4 942	45 498	55 596	
Gépgyártás	2	5	-	831	3 666	9 661	20 594	22 293	56 108	113 160	
Villamosgépipar	-	-	-	134	266	749	5 254	8 659	25 331	40 393	
Műszeripar	-	-	-	264	678	3 153	2 328	4 457	3 055	13 935	
Vas- és fémtömegcikkipar	-	-	-	652	1 565	3 036	14 666	10 846	1 015	31 780	
Gépipar együtt	2	5	-	1 881	6 175	16 599	42 842	46 255	85 509	199 268	
Villamosenergiapár	-	-	-	-	273	787	2 644	6 548	10 946	21 198	
Építőanyagipar	4	16	42	1 674	7 159	16 201	16 720	6 457	1 415	49 688	
Vegyipar	548	-	-	508	1 139	2 030	6 121	4 775	13 091	12	
Gum- és műanyagfeldolgozó ipar	-	-	-	130	-	866	734	1 626	3 090	446	
Nehézipar összesen	885	21	42	5 109	17 167	41 901	76 321	82 395	247 012	470 853	
Nehézipar bányászat nélkül	885	21	42	4 257	15 169	38 048	71 834	70 603	159 549	360 408	
Faipar	-	-	-	1 394	2 341	4 440	4 602	4 325	1 414	18 516	
Papírpar	-	-	-	-	107	310	2 163	1 166	1 141	4 887	
Nyomdaiipar	-	-	53	1 426	1 465	1 560	2 745	1 801	-	9 050	
Textilipar	-	-	-	-	485	1 491	7 306	22 276	50 523	82 081	
Bőr- és szőrmepár	-	-	-	-	-	-	973	544	3 440	4 957	
Ruházati ipar	-	-	-	283	673	2 713	6 636	11 664	22 590	44 559	
Vegyésipar	-	5	18	547	2 901	4 119	4 543	-	338	12 471	
Könnnyűipar összesen	-	5	71	3 650	7 972	14 633	28 968	41 776	79 446	176 521	
Nehézipar és könnyűipar együtt	885	26	113	8 759	25 139	56 534	105 289	124 171	326 458	647 374	
Élelmiszer-, ital- és dohánygyártás	10	48	109	792	1 867	4 666	9 718	14 684	39 142	71 036	
Állami ipar összesen	895	74	222	9 551	27 006	61 200	115 007	138 855	365 600	718 410	
<i>Százalékos megoszlás</i>											
Bányászat	-	-	-	0,8	1,8	3,5	4,0	10,7	79,2	100,0	
Vas-, acél- és fémgártás	0,6	-	-	0,1	0,8	2,8	5,0	8,9	81,8	100,0	
Gépgyártás	0,0	0,0	-	0,7	3,2	8,6	18,2	19,7	49,6	100,0	
Villamosgépipar	-	-	-	0,3	0,7	1,9	13,0	21,4	62,7	100,0	
Műszeripar	-	-	-	1,9	4,9	22,6	16,7	32,0	21,9	100,0	
Vas- és fémtömegcikkipar	-	-	-	2,1	4,9	9,6	46,1	34,1	3,2	100,0	
Gépipar együtt	0,0	0,0	-	1,0	3,1	8,3	21,5	23,2	42,9	100,0	
Villamosenergiapár	-	-	-	-	1,3	3,7	12,5	30,9	51,6	100,0	
Építőanyagipar	0,0	0,0	0,1	3,4	14,4	32,6	33,7	13,0	2,8	100,0	
Vegyipar	2,0	-	-	1,8	4,0	7,2	21,7	16,9	46,4	100,0	
Gum- és műanyagfeldolgozó ipar	-	-	-	2,0	-	13,4	11,4	25,2	48,0	100,0	
Nehézipar összesen	0,2	0,0	0,0	1,1	3,6	8,9	16,2	17,5	52,5	100,0	
Nehézipar bányászat nélkül	0,2	0,0	0,0	1,2	4,2	10,6	19,9	19,6	44,3	100,0	
Faipar	-	-	-	7,5	12,6	24,0	24,9	23,4	7,6	100,0	
Papírpar	-	-	-	-	2,2	6,3	44,3	23,9	23,3	100,0	
Nyomdaiipar	-	-	0,6	15,8	16,2	17,2	30,3	19,9	-	100,0	
Textilipar	-	-	-	-	0,6	1,8	8,9	27,1	61,6	100,0	
Bőr- és szőrmepár	-	-	-	-	-	-	19,6	11,0	69,4	100,0	
Ruházati ipar	-	-	-	0,6	1,5	6,1	14,9	26,2	50,7	100,0	
Vegyésipar	-	0,0	0,2	4,4	23,3	33,0	36,4	-	2,7	100,0	
Könnnyűipar összesen	-	0,0	0,0	2,1	4,5	8,3	16,4	23,7	45,0	100,0	
Nehézipar és könnyűipar együtt	0,1	0,0	0,0	1,4	3,9	8,7	16,3	19,2	50,4	100,0	
Élelmiszer-, ital- és dohánygyártás	0,0	0,1	0,1	1,1	2,6	6,6	13,7	20,7	55,1	100,0	
Állami ipar összesen	0,1	0,0	0,0	1,3	3,8	8,5	16,0	19,4	50,9	100,0	

*Lásd a 102. oldalon a * jelű jegyzetet.

22. Fontosabb adatok a termelési érték nagyságcsoporthaj szerint, 1957 (Folytatás)

22.4 Hajtóerő**

(kW)

Iparcsoport	Legfeljebb 100 000	100 001- 500 000	500 001- 1 millió	1 - 5	5 - 10	10 - 20	20 - 50	50 - 100	100 milliónál több	Hajtóerő összesen
				millió						
forint termelési értéket elért vállalatok hajtóereje										
Bányászat	-	-	-	5 992,4	5 847,0	9 185,7	21 142,9	42 414,0	411 158,1	495 740,1
Vas-, acél- és fémgégyártás	-	-	-	95,3	919,3	4 949,1	9 999,1	38 937,2	388 546,0	443 446,0
Gépgyártás	-	3,0	-	1 307,8	7 234,8	15 108,2	52 224,4	66 892,6	170 342,3	313 113,1
Villamosgépipar	-	-	-	258,5	155,2	1 253,3	8 019,1	10 860,0	58 195,8	78 741,9
Műszeripar	-	-	-	159,2	679,7	3 186,4	1 879,4	4 525,2	5 269,3	15 699,2
Vas- és fémtömegcikkipar	-	-	-	907,0	2 184,0	5 825,5	32 388,4	31 436,5	1 238,2	73 979,6
Gépipar együtt	-	3,0	-	2 632,5	10 253,7	25 373,4	94 511,3	113 714,3	235 045,6	481 533,8
Villamosenergiaipar	-	-	-	-	27 481,0	115 867,0	215 767,7	425 726,6	794 865,9	1 579 708,2
Építőanyagipar	180,0	25,2	50,0	2 715,1	13 255,7	37 113,1	50 427,7	40 354,3	11 751,1	155 872,2
Vegyipar	35 064,0	-	-	2 551,5	3 494,1	9 598,5	32 330,6	32 695,7	72 978,4	188 712,8
Gumt- és műanyagfeldolgozó ipar	-	-	-	46,6	-	822,6	1 476,7	5 900,5	20 197,8	28 244,2
Nehézipar összesen	35 244,0	28,2	50,0	14 033,4	61 250,8	202 709,4	425 656,0	699 742,6	1 934 542,9	3 373 257,3
Nehézipar bányászat nélkül	35 244,0	28,2	50,0	8 041,0	55 403,8	193 523,7	404 513,1	657 328,6	1 523 384,8	2 877 517,2
Faipar	-	-	-	2 384,6	5 222,0	7 936,0	8 151,1	9 741,9	4 196,1	37 631,7
Papíripar	-	-	-	-	677,2	3 151,8	12 681,0	11 564,6	12 386,8	40 461,4
Nyomdaipar	-	-	38,6	1 202,5	980,6	1 040,4	3 431,9	1 877,6	-	8 571,6
Textilipar	-	-	-	-	477,3	2 921,4	10 898,2	39 837,7	95 169,8	149 304,4
Bőr- és szőrmepar	-	-	-	-	-	-	2 581,5	1 818,5	11 871,6	16 271,6
Ruházati ipar	-	-	-	128,1	243,2	637,5	2 951,9	3 756,7	8 592,3	16 309,7
Vegyésipar	-	0,4	6,9	345,3	1 215,3	1 476,0	1 442,6	-	346,7	4 833,2
Könnyűipar összesen	-	0,4	45,5	4 060,5	8 815,6	17 163,1	42 138,2	68 597,0	132 563,3	273 383,6
Nehézipar és könnyű- ipar együtt	35 244,0	28,6	95,5	18 093,9	70 066,4	219 872,5	467 794,2	768 339,6	2 067 106,2	3 646 640,9
Élelmiszer-, ital- és dohánygyártás	2,9	298,1	238,5	3 331,6	8 056,6	8 631,6	15 686,9	60 884,3	190 270,2	287 400,7
Állami ipar összesen	35 246,9	326,7	334,0	21 425,5	78 123,0	228 504,1	483 481,1	829 223,9	2 257 376,4	3 934 041,6
Százalékos megoszlás										
Bányászat	-	-	-	1,2	1,2	1,9	4,3	8,5	82,9	100,0
Vas-, acél- és fémgégyártás	-	-	-	0,0	0,2	1,1	2,3	8,8	87,6	100,0
Gépgyártás	-	0,0	-	0,4	2,8	4,8	16,7	21,4	34,4	100,0
Villamosgépipar	-	-	-	0,3	0,2	1,6	10,2	13,8	73,9	100,0
Műszeripar	-	-	-	1,0	4,3	20,3	12,0	28,8	33,6	100,0
Vas- és fémtömegcikkipar	-	-	-	1,2	3,0	7,9	43,7	42,5	1,7	100,0
Gépipar együtt	-	0,0	-	0,6	2,1	5,3	19,6	23,6	48,8	100,0
Villamosenergiaipar	-	-	-	-	1,8	7,3	13,7	26,9	50,3	100,0
Építőanyagipar	0,1	0,0	0,0	1,7	8,5	23,8	32,4	25,9	7,6	100,0
Vegyipar	18,6	-	-	1,4	1,9	5,1	17,1	17,3	38,6	100,0
Gumt- és műanyagfeldolgozó ipar	-	-	-	0,2	-	2,2	5,2	20,9	71,5	100,0
Nehézipar összesen	1,1	0,0	0,0	0,4	1,8	6,6	12,6	20,7	57,4	100,0
Nehézipar bányászat nélkül	1,2	0,0	0,0	0,2	1,9	6,7	14,1	22,8	53,0	100,0
Faipar	-	-	-	6,3	13,9	21,1	21,7	25,9	11,1	100,0
Papíripar	-	-	-	-	1,7	7,8	31,3	28,6	30,6	100,0
Nyomdaipar	-	-	0,5	14,0	11,5	12,1	40,0	21,9	-	100,0
Textilipar	-	-	-	-	0,3	2,0	7,3	26,7	63,7	100,0
Bőr- és szőrmepar	-	-	-	-	-	-	15,9	11,2	72,9	100,0
Ruházati ipar	-	-	-	0,8	1,5	3,9	18,1	23,0	52,7	100,0
Vegyésipar	-	0,0	0,2	7,1	25,1	30,5	29,9	-	7,2	100,0
Könnyűipar összesen	-	0,0	0,0	1,5	3,2	6,3	15,4	25,1	48,5	100,0
Nehézipar és könnyű- ipar együtt	1,0	0,0	0,0	0,5	1,9	6,0	12,8	21,1	56,7	100,0
Élelmiszer-, ital- és dohánygyártás	0,0	0,1	0,1	1,1	2,8	3,0	5,5	21,2	66,2	100,0
Állami ipar összesen	0,9	0,0	0,0	0,5	2,0	5,3	12,3	21,1	57,4	100,0

* Lásd a 102. oldalon a * jelel jegyzetet.

** A felszerelt erőgépek és villamosmotorok együttes teljesítőképessége.

23. Fontosabb adatok az átlagos munkaslétszám nagyságcsoportjai szerint* 1957

23.1 Ipartelepek száma

Iparcsoport	Szünetelő ipar-telepek száma	munkást foglalkoztató ipartelepek száma									Ipar-telepek száma összesen
		Legfeljebb 20	21-50	51-100	101-300	301-500	501-1000	1001-2000	2001-5000	5000-nél több	
Bányászat	4	73	29	17	35	19	61	23	8	-	269
Vas-, acél- és fémgégyártás	-	3	12	12	8	5	14	3	5	2	64
Gépgyártás	2	71	55	53	93	27	31	14	9	2	357
Villamosgépipar	-	10	13	8	14	7	14	3	5	1	75
Műszeripar	1	92	23	19	21	2	2	2	1	-	163
Vas- és fémtömegcikkipar	-	37	28	24	28	11	21	4	-	-	153
Gépipar együtt	3	210	119	104	156	47	68	23	15	3	748
Villamosenergiapár	1	10	5	6	20	15	7	3	1	-	68
Építőanyagipar	2	117	190	114	78	17	15	3	-	-	536
Vegyipar	-	52	45	33	36	12	9	3	1	-	191
Gumt- és műanyagfeldolgozó ipar	-	8	5	7	2	2	3	-	1	-	28
Nehézipar összesen	10	473	405	293	335	117	177	58	31	5	1904
Nehézipar bányászat nélkül	6	400	376	276	300	98	116	35	23	5	1635
Faipar	1	44	39	39	57	6	3	-	-	-	189
Papíripar	-	1	2	3	8	5	-	1	-	-	20
Nyomdaipar	-	40	23	10	13	5	4	-	-	-	95
Textilipar	-	3	10	16	42	15	23	21	7	-	137
Bőr- és szőrmepár	-	-	1	5	4	-	6	-	-	-	16
Ruházati ipar	-	156	32	25	34	16	18	6	3	-	290
Vegyesipar	1	353	87	28	24	2	-	-	-	-	495
Könnyűipar összesen	2	597	194	126	182	49	54	28	10	-	1242
Nehézipar és könnyűipar együtt	12	1070	599	419	517	166	231	86	41	5	3146
Élelmiszer-, ital- és dohánygyártás	78	2877	194	89	73	13	25	7	-	-	3356
Állami ipar összesen	90	3947	793	508	590	179	256	93	41	5	6502
<i>Százalékos megoszlás</i>											
Bányászat	1,5	27,1	10,8	6,3	13,0	7,1	22,7	8,5	3,0	-	100,0
Vas-, acél- és fémgégyártás	-	4,7	18,8	18,8	12,5	7,8	21,8	4,7	7,8	3,1	100,0
Gépgyártás	0,6	19,9	15,4	14,8	26,0	7,6	8,7	3,9	2,5	0,6	100,0
Villamosgépipar	-	13,3	17,3	10,7	18,7	9,3	18,7	4,0	6,7	1,3	100,0
Műszeripar	0,6	56,5	14,1	11,7	12,9	1,2	1,2	1,2	0,6	-	100,0
Vas- és fémtömegcikkipar	-	24,2	18,3	15,7	18,3	7,2	13,7	2,6	-	-	100,0
Gépipar együtt	0,4	28,1	15,9	13,9	20,8	6,3	9,1	3,1	2,0	0,4	100,0
Villamosenergiapár	1,5	14,7	7,3	8,8	29,4	22,1	10,3	4,4	1,5	-	100,0
Építőanyagipar	0,4	21,8	35,4	21,3	14,6	3,2	2,8	0,5	-	-	100,0
Vegyipar	-	27,2	23,6	17,3	18,8	6,3	4,7	1,6	0,5	-	100,0
Gumt- és műanyagfeldolgozó ipar	-	28,6	17,9	25,0	7,1	7,1	10,7	-	3,6	-	100,0
Nehézipar összesen	0,5	24,8	21,3	15,4	17,6	6,1	9,3	3,1	1,6	0,3	100,0
Nehézipar bányászat nélkül	0,4	24,5	23,0	16,9	18,3	6,0	7,1	2,1	1,4	0,3	100,0
Faipar	0,5	23,3	20,6	20,6	30,2	3,2	1,6	-	-	-	100,0
Papíripar	-	5,0	10,0	15,0	40,0	25,0	-	5,0	-	-	100,0
Nyomdaipar	-	42,1	24,2	10,5	13,7	5,3	4,2	-	-	-	100,0
Textilipar	-	2,2	7,3	11,7	30,7	10,9	16,8	15,3	5,1	-	100,0
Bőr- és szőrmepár	-	-	6,3	31,2	25,0	-	37,5	-	-	-	100,0
Ruházati ipar	-	53,8	11,1	8,6	11,7	5,5	6,2	2,1	1,0	-	100,0
Vegyesipar	0,2	71,3	17,6	5,7	4,8	0,4	-	-	-	-	100,0
Könnyűipar összesen	0,2	48,1	15,6	10,1	14,7	3,9	4,3	2,3	0,8	-	100,0
Nehézipar és könnyűipar együtt	0,4	34,0	19,0	13,3	16,4	5,3	7,4	2,7	1,3	0,2	100,0
Élelmiszer-, ital- és dohánygyártás	2,3	85,7	5,8	2,7	2,2	0,4	0,7	0,2	-	-	100,0
Állami ipar összesen	1,4	60,7	12,2	7,8	9,1	2,8	3,9	1,4	0,6	0,1	100,0

* A nem ipari jellegű telepek adatai nélkül. 1957. végén az állami iparban 612 nem ipari jellegű telep volt, 2992 munkással és 5200 kW hajtóerővel.

23. Fontosabb adatok az átlagos munkáslétszám nagyságcsoportjai szerint, 1957 (Folytatás)

23.2 Munkáslétszám

Iparcsoport	Legfeljebb 20	21- 50	51- 100	101- 300	301- 500	501- 1000	1 001- 2000	2001- 5000	5000-nél több	Munkáslétszám összesen
	munkást foglalkoztató ipartelepek munkáslétszáma									
Bányászat	708	896	1 171	6 478	7 307	44 160	30 203	18 231	-	109 154
Vas-, acél- és fémgártás	46	414	799	1 475	1 794	9 115	4 936	14 384	22 302	55 265
Gépgyártás	613	1 994	4 043	15 967	10 723	22 042	20 469	25 832	11 435	113 118
Villamosgépipar	69	435	561	2 509	2 671	9 791	4 264	12 977	7 098	40 375
Műszeripar	813	707	1 329	3 669	748	1 304	2 458	2 868	-	13 896
Vas- és fémtömegcikkipar	364	885	1 797	4 394	4 055	14 891	5 391	-	-	31 780
Gépipar együtt	1 859	4 021	7 730	26 539	18 200	48 028	32 582	41 677	18 533	199 169
Villamosenergiáipar	66	184	406	4 412	5 770	4 793	3 452	2 038	-	21 121
Építőanyagipar	1 245	6 872	7 903	13 049	6 572	10 102	3 834	-	-	49 577
Vegyipar	596	1 477	2 375	6 180	4 517	6 520	4 485	2 058	-	28 208
Gum- és műanyagfeldolgozó ipar	78	143	490	254	888	2 185	-	2 407	-	6 445
Nehézipar összesen	4 598	14 007	20 874	58 387	45 048	124 903	79 492	80 795	40 835	468 939
Nehézipar bányászat nélkül	3 890	13 111	19 703	51 909	37 741	80 743	49 289	62 564	40 835	359 785
Falpar	387	1 307	2 871	10 026	2 172	1 742	-	-	-	18 505
Papíripar	1	49	233	1 487	1 976	-	1 141	-	-	4 887
Nyomdatipar	449	749	648	2 264	2 038	2 902	-	-	-	9 050
Textilipar	41	370	1 161	7 989	5 859	16 549	28 507	21 548	-	82 024
Bőr- és szőrmepar	-	24	312	689	-	3 932	-	-	-	4 957
Ruházati ipar	1 121	1 139	1 883	5 793	6 237	12 371	8 623	7 338	-	44 525
Vegyestipar	2 798	2 684	1 868	3 730	822	-	-	-	-	11 902
Könyvűipar összesen	4 797	6 322	8 976	31 978	19 124	37 496	38 271	28 886	-	175 850
Nehézipar és könnyűipar együtt	9 395	20 329	29 850	90 365	64 172	162 399	117 763	109 681	40 835	644 789
Élelmiszer-, ital- és dohánygyártás	14 069	5 821	6 284	12 516	4 694	17 388	9 857	-	-	70 629
Állami ipar összesen	23 464	26 150	36 134	102 881	68 866	179 787	127 620	109 681	40 835	715 418
<i>Százalékos megoszlás</i>										
Bányászat	0,6	0,8	1,1	5,9	6,7	40,5	27,7	16,7	-	100,0
Vas-, acél- és fémgártás	0,1	0,7	1,4	2,7	3,3	16,5	8,9	26,0	40,4	100,0
Gépgyártás	0,5	1,8	3,6	14,1	9,5	19,5	18,1	22,8	10,1	100,0
Villamosgépipar	0,2	1,1	1,4	6,2	6,6	24,2	10,6	32,1	17,6	100,0
Műszeripar	5,8	5,1	9,6	26,4	5,4	9,4	17,7	20,6	-	100,0
Vas- és fémtömegcikkipar	1,1	2,8	5,6	13,8	12,8	46,9	17,0	-	-	100,0
Gépipar együtt	0,9	2,0	3,9	13,3	9,2	24,1	16,4	20,9	9,3	100,0
Villamosenergiáipar	0,3	0,9	1,9	20,9	27,3	22,7	16,3	9,7	-	100,0
Építőanyagipar	2,5	13,9	15,9	26,3	13,3	20,4	7,7	-	-	100,0
Vegyipar	2,1	5,3	8,4	21,9	16,0	23,1	15,9	7,3	-	100,0
Gum- és műanyagfeldolgozó ipar	1,2	2,2	7,6	4,0	13,8	33,9	-	37,3	-	100,0
Nehézipar összesen	1,0	3,0	4,4	12,5	9,6	26,6	17,0	17,2	8,7	100,0
Nehézipar bányászat nélkül	1,1	3,6	5,5	14,4	10,5	22,4	13,7	17,4	11,4	100,0
Falpar	2,1	7,1	15,5	54,2	11,7	9,4	-	-	-	100,0
Papíripar	0,0	1,0	4,8	30,4	40,4	-	23,4	-	-	100,0
Nyomdatipar	5,0	8,3	7,2	25,0	22,5	32,0	-	-	-	100,0
Textilipar	0,0	0,5	1,4	9,7	7,1	20,2	34,8	26,3	-	100,0
Bőr- és szőrmepar	-	0,5	6,3	13,9	-	79,3	-	-	-	100,0
Ruházati ipar	2,5	2,6	4,2	13,0	14,0	27,8	19,4	16,5	-	100,0
Vegyestipar	23,5	22,6	15,7	31,3	6,9	-	-	-	-	100,0
Könyvűipar összesen	2,7	3,6	5,1	18,2	10,9	21,3	21,8	16,4	-	100,0
Nehézipar és könnyűipar együtt	1,5	3,2	4,6	14,0	9,9	25,2	18,3	17,0	6,3	100,0
Élelmiszer-, ital- és dohánygyártás	19,9	8,2	8,9	17,7	6,7	24,6	14,0	-	-	100,0
Állami ipar összesen	3,3	3,7	5,1	14,4	9,6	25,1	17,8	15,3	5,7	100,0

* Lásd a 106. oldalon a *jelű jegyzetet.

23. Fontosabb adatok az átlagos munkaslétszám nagyságcsoportjai szerint, 1957 (Folytatás)

23.3 Hajtóerő **

(kw)

Iparcsoport	Szünetelő ipartelepek hajtóereje	Legfeljebb 20	21-50	51-100	101-300	301-500	501-1000	1001-2000	2001-5000	5000-nél több	Hajtóerő összesen
Bányászat	-	4 572,7	8 255,6	11 825,5	34 796,4	62 078,0	189 271,7	147 737,3	53 796,2	-	492 333,4
Vas-, acél- és fémgégyártás	-	1 345,6	1 363,0	3 638,9	3 072,8	10 690,5	61 395,2	45 356,2	109 519,5	207 064,3	443 446,0
Gépgyártás	-	1 051,0	3 133,8	8 038,6	32 734,5	32 669,8	69 294,7	51 424,6	83 381,3	31 264,7	312 993,0
Villamosgépipar	-	133,2	2 118,9	989,7	4 738,9	2 654,4	14 000,6	8 834,9	39 653,5	5 563,1	78 587,2
Műszeripar	-	644,3	647,7	1 074,1	3 671,1	785,4	996,0	2 991,3	4 889,3	-	15 699,2
Vas- és fémtömegcikkipar	-	579,9	1 624,1	2 659,0	8 727,3	7 967,1	40 562,2	11 856,0	-	-	73 975,6
Gépipar együtt	-	2 408,4	7 524,5	12 661,4	49 871,8	44 076,7	124 853,5	75 106,8	127 924,1	36 827,8	481 255,0
Villamosenergetikai ipar	10 151,9	3 577,4	24 352,9	43 875,5	250 218,5	241 801,3	544 162,0	459 773,8	1 794,9	-	1 579 708,2
Építőanyagipar	-	2 096,8	12 584,1	17 536,0	37 271,1	30 043,5	48 048,1	8 093,1	-	-	155 672,7
Vegyipar	-	2 308,7	4 167,0	8 627,1	26 003,8	20 435,1	88 100,7	22 232,7	16 837,3	-	188 712,4
Gum- és műanyagfeldolgozó ipar	-	47,1	88,5	404,9	1 616,9	1 558,8	6 091,5	-	18 436,5	-	28 244,2
Nehézipar összesen	10 151,9	10 356,7	58 335,6	98 569,3	402 851,3	410 683,9	1 041 922,7	758 299,9	328 308,5	243 892,1	3 369 371,9
Nehézipar bányászat nélkül	10 151,9	11 784,0	50 080,0	86 743,8	368 054,9	348 605,9	872 651,0	610 562,6	274 512,3	243 892,1	2 877 038,5
Faipar	23,0	538,0	2 642,7	4 718,5	21 700,7	4 383,5	3 625,3	-	-	-	37 631,7
Papíripar	-	6,0	96,2	272,4	9 774,4	17 922,6	-	12 386,8	-	-	40 458,4
Nyomdatóipar	-	524,7	693,3	362,1	1 965,0	1 509,2	3 517,3	-	-	-	8 571,6
Textilipar	-	84,2	412,7	3 462,1	17 912,7	6 249,3	28 330,1	50 317,2	42 536,1	-	149 304,4
Bőr- és szőrmelipar	-	-	127,7	1 965,6	909,5	-	13 268,8	-	-	-	16 271,6
Ruházati ipar	-	55,8	333,8	1 162,7	2 188,4	1 383,4	3 839,4	2 329,0	5 008,5	-	16 301,0
Vegyésipar	-	1 366,4	1 018,1	615,1	1 649,4	120,9	-	-	-	-	4 769,9
Könnyűipar összesen	23,0	2 575,1	5 324,5	12 558,5	56 100,1	31 568,9	52 580,9	65 033,0	47 544,6	-	273 308,6
Nehézipar- és könnyűipar együtt	10 174,9	18 931,8	63 660,1	111 127,8	458 951,4	442 252,8	1 094 503,6	823 332,9	375 853,1	243 892,1	3 642 680,5
Élelmiszer-, itál- és dohánygyártás	279,7	56 701,7	26 008,2	20 119,4	48 075,9	13 697,3	89 892,3	31 387,0	-	-	296 161,5
Állami ipar összesen	10 454,6	75 633,5	89 668,3	131 247,2	507 027,3	455 950,1	1 184 395,9	854 719,9	375 853,1	243 892,1	3 928 842,0

Százalékos megoszlás

Bányászat	-	0,9	1,7	2,4	7,1	12,6	34,4	30,0	10,9	-	100,0
Vas-, acél- és fémgégyártás	-	0,3	0,3	0,8	0,7	2,4	13,9	10,2	24,7	46,7	100,0
Gépgyártás	-	0,3	1,0	2,6	10,5	10,4	22,1	16,4	26,7	10,0	100,0
Villamosgépipar	-	0,2	2,7	1,1	6,0	3,4	17,8	11,2	50,5	7,2	100,0
Műszeripar	-	4,1	4,1	6,8	23,4	5,0	6,4	19,1	31,1	-	100,0
Vas- és fémtömegcikkipar	-	0,8	2,2	3,6	11,8	10,8	54,8	16,0	-	-	100,0
Gépipar együtt	-	0,5	1,6	2,6	10,4	9,2	25,9	15,6	26,6	7,6	100,0
Villamosenergetikai ipar	0,7	0,2	1,5	2,8	15,8	15,3	34,5	29,1	0,1	-	100,0
Építőanyagipar	-	1,3	8,1	11,3	23,9	19,3	30,9	5,2	-	-	100,0
Vegyipar	-	1,2	2,2	4,6	13,8	10,8	46,7	11,8	8,9	-	100,0
Gum- és műanyagfeldolgozó ipar	-	0,2	0,3	1,4	5,7	5,5	21,6	-	65,3	-	100,0
Nehézipar összesen	0,3	0,5	1,7	2,9	12,0	12,2	30,9	22,5	9,8	7,2	100,0
Nehézipar bányászat nélkül	0,4	0,4	1,7	3,0	12,8	12,1	30,3	21,2	9,6	8,5	100,0
Faipar	0,1	1,4	7,0	12,5	57,7	11,7	9,6	-	-	-	100,0
Papíripar	-	0,0	0,2	0,7	24,2	44,3	-	30,6	-	-	100,0
Nyomdatóipar	-	6,1	8,1	4,3	22,9	17,6	41,0	-	-	-	100,0
Textilipar	-	0,0	0,3	2,3	12,0	4,2	19,0	33,7	28,5	-	100,0
Bőr- és szőrmelipar	-	-	0,8	12,1	5,6	-	81,5	-	-	-	100,0
Ruházati ipar	-	0,3	2,1	7,1	13,4	8,5	23,6	14,3	30,7	-	100,0
Vegyésipar	-	28,7	21,3	12,9	34,6	2,5	-	-	-	-	100,0
Könnyűipar összesen	0,0	1,0	1,9	4,6	20,5	11,6	19,2	23,8	17,4	-	100,0
Nehézipar és könnyűipar együtt	0,3	0,5	1,8	3,1	12,6	12,1	30,0	22,6	10,3	6,7	100,0
Élelmiszer-, itál- és dohánygyártás	0,1	19,8	9,1	7,0	16,8	4,8	31,4	11,0	-	-	100,0
Állami ipar összesen	0,3	1,9	2,3	3,3	12,9	11,6	30,1	21,8	9,6	6,2	100,0

* Lásd a 106. oldalon a * jelű jegyzetet.

** Lásd a 105. oldalon a ** jelű jegyzetet.

24. Fontosabb adatok a hajtóerő nagyságcsoportjai szerint* 1957

24.1 Ipartelepek száma

Iparcsoport	Szűnetelő	Hajtóerő nélküli	Legfeljebb 10	11-20	21-100	101-300	301-500	501-1000	1001-3000	3000-nél több	Ipartelepek száma összesen
	Ipartelepek száma		kilowatt hajtóerővel rendelkező ipartelepek száma								
Bányászat	4	46	6	7	32	22	14	26	68	44	269
Vas-, acél- és fémgégyártás	-	2	2	1	12	9	5	3	11	19	64
Gépgyártás	2	15	32	23	67	92	30	24	44	28	357
Villamosgépipar	-	2	10	4	14	12	5	12	11	5	75
Műszeripar	1	8	73	18	39	14	6	1	2	1	163
Vas- és fémtömegcikkipar	-	6	15	13	43	32	8	16	14	6	153
Gépipar együtt	3	31	130	58	163	150	49	53	71	40	748
Villamosenergiaipar	1	-	-	2	12	7	3	4	8	31	68
Építőanyagipar	2	70	42	29	172	139	33	21	19	9	536
Vegyipar	-	24	19	4	52	25	17	20	15	15	191
Gumi- és műanyagfeldolgozó ipar	-	3	6	2	9	1	1	-	5	1	28
Nehézipar összesen	10	176	205	103	452	353	122	127	197	159	1904
Nehézipar bányászat nélküli	6	130	199	96	420	331	108	101	129	115	1635
Faipar	1	22	14	8	50	43	34	14	3	-	189
Papíripar	-	-	1	-	5	5	1	1	2	5	20
Nyomdaipar	-	3	20	25	29	11	2	5	-	-	95
Textilipar	-	1	2	4	13	33	15	28	29	12	137
Bőr- és szőrméipar	-	-	-	2	1	2	4	2	4	1	16
Ruházati ipar	-	115	82	16	37	28	7	3	1	1	290
Vegyestipar	1	197	200	46	41	10	-	-	-	-	495
Könnyűipar összesen	2	338	319	101	176	132	63	53	39	19	1242
Nehézipar és könnyűipar együtt	12	514	524	204	628	485	185	180	236	178	3146
Élelmiszer-, ital- és dohánygyártás	78	752	1587	200	380	225	44	48	24	18	3356
Állami ipar összesen	90	1266	2111	404	1008	710	229	228	260	196	6502
<i>Százalékos megoszlás</i>											
Bányászat	1,5	17,1	2,2	2,6	11,9	8,2	5,2	9,7	25,3	16,3	100,0
Vas-, acél- és fémgégyártás	-	3,1	3,1	1,6	18,7	14,1	7,8	4,7	17,2	29,7	100,0
Gépgyártás	0,8	4,2	9,0	6,4	18,8	25,8	8,4	6,7	12,3	7,8	100,0
Villamosgépipar	-	2,7	13,3	5,3	18,7	16,0	6,7	16,0	14,6	6,7	100,0
Műszeripar	0,6	4,9	44,8	11,1	23,9	8,6	3,7	0,6	1,2	0,6	100,0
Vas- és fémtömegcikkipar	-	3,9	9,8	8,5	28,1	20,9	5,2	10,5	9,2	3,9	100,0
Gépipar együtt	0,4	4,1	17,4	7,8	21,8	20,1	6,5	7,1	9,5	5,3	100,0
Villamosenergiaipar	1,5	-	-	2,9	17,6	10,3	4,4	5,9	11,8	45,6	100,0
Építőanyagipar	0,4	13,1	7,8	5,4	32,1	25,9	6,2	3,9	3,5	1,7	100,0
Vegyipar	-	12,6	10,0	2,1	27,2	13,1	8,9	10,5	7,8	7,8	100,0
Gumi- és műanyagfeldolgozó ipar	-	10,7	21,4	7,1	32,1	3,6	3,6	-	17,9	3,6	100,0
Nehézipar összesen	0,5	9,3	10,8	5,4	23,7	18,5	6,4	6,7	10,3	8,4	100,0
Nehézipar bányászat nélküli	0,4	7,9	12,2	5,9	25,7	20,2	6,6	6,2	7,9	7,0	100,0
Faipar	0,5	11,6	7,4	4,2	26,5	22,8	18,0	7,4	1,6	-	100,0
Papíripar	-	-	5,0	-	25,0	25,0	5,0	5,0	10,0	25,0	100,0
Nyomdaipar	-	3,2	21,0	26,3	30,5	11,6	2,1	5,3	-	-	100,0
Textilipar	-	0,7	1,5	2,9	9,5	24,1	10,9	20,4	21,2	8,8	100,0
Bőr- és szőrméipar	-	-	-	12,5	6,3	12,5	25,0	12,5	25,0	6,2	100,0
Ruházati ipar	-	39,7	28,3	5,5	12,8	9,7	2,4	1,0	0,3	0,3	100,0
Vegyestipar	0,2	39,8	40,4	9,3	8,3	2,0	-	-	-	-	100,0
Könnyűipar összesen	0,2	27,2	25,7	8,1	14,2	10,6	5,1	4,3	3,1	1,5	100,0
Nehézipar és könnyűipar együtt	0,4	16,3	16,6	6,5	20,0	15,4	5,9	5,7	7,5	5,7	100,0
Élelmiszer-, ital- és dohánygyártás	2,3	22,4	47,3	6,0	11,3	6,7	1,3	1,4	0,7	0,6	100,0
Állami ipar összesen	1,4	19,5	32,5	6,2	15,5	10,9	3,5	3,5	4,0	3,0	100,0

*Lásd a 106. oldalon a * jeli jegyzetet.

24. Fontosabb adatok a hajtórő nagyságcsoportjai szerint*1957 (Folytatás)

24.2 Munkáslétszám

Iparcsoport	Hajtórő nélkül ipar- telepek munkás- létszáma	Legfeljebb 10	11- 20	21- 100	101- 300	301- 500	501- 1000	1001- 3000	3000 -nél több	Munkás- létszám összesen
Bányászat	1 101	99	147	3 614	2 404	1 513	7 479	42 677	50 120	109 154
Vas-, acél- és fémgégyártás	110	98	41	639	508	811	1 119	4 432	47 507	55 265
Gépgyártás	70	512	444	2 896	10 728	6 425	8 196	27 347	56 500	113 118
Villamosgépipar	134	675	83	628	2 783	1 077	6 756	11 844	16 395	40 375
Műszeripar	56	777	329	2 413	2 315	1 950	730	2 458	2 868	13 896
Vas- és fémtömegcikkipar	74	157	262	2 045	3 587	2 228	7 487	10 318	5 622	31 780
Gépipar együtt	334	2 121	1 118	7 982	19 413	11 680	23 169	51 967	81 385	199 169
Villamosenergiaipar	-	-	488	1 798	2 464	356	990	3 137	11 898	21 121
Építőanyagipar	1 080	900	723	7 594	11 541	5 969	5 917	10 301	5 552	49 577
Vegyipar	356	580	123	2 493	1 737	1 935	3 822	3 812	13 350	28 208
Gumi- és műanyagfeldolgozó ipar	33	78	83	582	65	414	-	2 783	2 407	6 445
Nehézipar összesen	3 014	3 876	2 723	24 702	38 132	22 678	42 486	119 109	212 219	468 939
Nehézipar bányászat nélkül	1 913	3 777	2 576	21 088	35 728	21 165	35 007	76 432	162 099	359 785
Faipar	338	208	259	2 324	4 273	6 099	3 321	1 683	-	18 505
Papíripar	-	1	-	327	1 282	152	107	375	2 643	4 887
Nyomdaipar	32	274	443	1 885	2 381	845	3 190	-	-	9 050
Textilipar	25	42	363	783	6 810	5 016	9 796	32 484	26 705	82 024
Bőr- és szőrmepar	-	-	162	243	94	1 179	135	2 575	569	4 957
Ruházati ipar	868	2 578	1 798	9 156	15 170	7 559	2 599	2 232	2 565	44 525
Vegyésipar	2 152	3 826	1 865	2 296	1 763	-	-	-	-	11 902
Könnyűipar összesen	3 415	6 929	4 890	17 014	31 773	20 850	19 148	39 349	32 482	175 850
Nehézipar és könnyű- ipar együtt	6 429	10 805	7 613	41 716	69 905	43 528	61 634	158 458	244 701	644 789
Élelmiszer-, ital- és dohánygyártás	1 846	8 478	3 062	7 486	10 071	6 786	11 028	9 810	12 062	70 629
Állami ipar összesen	8 275	19 283	10 675	49 202	79 976	50 314	72 662	168 268	256 763	715 418
<i>Százalékos megoszlás</i>										
Bányászat	1,0	0,1	0,1	3,3	2,2	1,4	6,9	39,1	45,9	100,0
Vas-, acél- és fémgégyártás	0,2	0,2	0,1	1,1	0,9	1,5	2,0	8,0	86,0	100,0
Gépgyártás	0,1	0,4	0,4	2,6	9,5	5,7	7,2	24,2	49,9	100,0
Villamosgépipar	0,3	1,7	0,2	1,6	6,9	2,7	16,7	29,3	40,6	100,0
Műszeripar	0,4	5,6	2,4	17,4	16,6	14,0	5,3	17,7	20,6	100,0
Vas- és fémtömegcikkipar	0,2	0,5	0,8	6,4	11,3	7,0	23,6	32,5	17,7	100,0
Gépipar együtt	0,2	1,0	0,6	4,0	9,7	5,9	11,6	26,1	40,9	100,0
Villamosenergiaipar	-	-	2,3	8,5	11,7	1,7	4,6	14,9	56,3	100,0
Építőanyagipar	2,2	1,8	1,5	15,3	23,3	12,0	11,9	20,8	11,2	100,0
Vegyipar	1,3	2,1	0,4	8,8	6,2	6,9	13,5	13,5	47,3	100,0
Gumi- és műanyagfeldolgozó ipar	0,5	1,2	1,3	9,0	1,0	6,4	-	43,2	37,4	100,0
Nehézipar összesen	0,6	0,8	0,6	5,3	8,1	4,8	9,1	25,4	45,3	100,0
Nehézipar bányászat nélkül	0,5	1,1	0,7	5,9	9,9	5,9	9,7	21,2	45,1	100,0
Faipar	1,8	1,1	1,4	12,6	23,1	33,0	17,9	9,1	-	100,0
Papíripar	-	0,0	-	6,7	26,2	3,1	2,2	7,7	54,1	100,0
Nyomdaipar	0,4	3,0	4,9	20,8	26,3	9,3	35,3	-	-	100,0
Textilipar	0,0	0,1	0,4	1,0	8,3	6,1	11,9	39,6	32,6	100,0
Bőr- és szőrmepar	-	-	3,3	4,9	1,9	23,8	2,7	51,9	11,5	100,0
Ruházati ipar	1,9	5,8	4,0	20,6	34,1	17,0	5,8	5,0	5,8	100,0
Vegyésipar	18,1	32,1	15,7	19,3	14,8	-	-	-	-	100,0
Könnyűipar összesen	1,9	3,9	2,8	9,7	18,1	11,8	10,9	22,4	18,5	100,0
Nehézipar és könnyű- ipar együtt	1,0	1,7	1,2	6,5	10,8	6,8	9,5	24,6	37,9	100,0
Élelmiszer-, ital- és dohánygyártás	2,6	12,0	4,3	10,6	14,3	9,6	15,6	13,9	17,1	100,0
Állami ipar összesen	1,1	2,7	1,5	6,9	11,2	7,0	10,2	23,5	35,9	100,0

* Lásd a 106. oldalon a * jelű jegyzetet.

24. Fontosabb adatok a hajtóerő nagyságcsoportjai szerint, 1957 (Folytatás)
24.3 Hajtóerő **

Iparcsoport	Számitott Ipar-telepek hajtóereje	kilowatt hajtóerővel rendelkező ipartelepek hajtóereje									Hajtóerő összesen
		Legfeljebb 10	11 - 20	21 - 100	101 - 300	301- 500	501- 1 000	1001- 3 000	3 000-nél több		
Bányászat	-	15,7	111,9	1 713,4	4 334,9	5 346,0	19 754,7	123 437,4	337 619,4	492 333,4	
Vas-, acél- és fémgégyártás	-	16,1	16,6	611,3	1 683,0	1 805,2	1 790,6	21 295,5	416 227,7	443 446,0	
Gépgyártás	-	157,0	367,0	3 428,8	16 031,9	11 732,8	17 560,8	74 828,8	188 885,9	312 993,0	
Villamosgépipar	-	50,0	67,6	736,6	2 030,0	1 685,4	9 863,8	17 786,1	46 867,7	78 587,2	
Műszeripar	-	265,9	249,1	1 947,6	2 429,6	2 240,0	686,4	2 991,3	4 889,3	15 699,2	
Vas- és fémtömegcikkipar	-	76,9	188,8	2 239,2	6 324,5	3 139,5	12 039,0	21 916,5	28 051,2	73 975,6	
Gépipar együtt	-	549,8	872,5	8 352,2	26 816,0	18 797,7	39 650,0	117 522,7	268 694,1	481 255,0	
Villamosenergiaipar	10 151,9	-	32,7	711,6	1 099,8	1 045,6	2 819,3	16 117,8	1 547 729,5	1 579 708,2	
Építőanyagipar	-	207,1	451,0	10 519,2	23 378,3	13 136,6	15 362,2	30 474,2	62 144,1	155 672,7	
Vegyipar	-	69,0	53,2	2 998,3	4 982,6	6 506,1	14 125,6	23 916,7	136 060,9	188 712,4	
Gumi- és műanyagfeldolgozó ipar	-	35,9	34,1	352,9	164,2	366,6	-	8 854,0	18 438,5	28 244,2	
Nehézipar összesen	10 151,9	893,6	1 572,0	25 258,9	62 458,8	47 003,8	93 502,4	341 618,3	2 786 912,2	3 369 371,9	
Nehézipar bányászat nélkül	10 151,9	877,9	1 460,1	23 545,5	58 123,9	41 657,8	73 747,7	218 180,9	2 449 292,8	2 877 038,5	
Faipar	23,0	57,1	122,4	2 745,5	7 215,8	13 386,8	9 372,3	4 708,8	-	37 631,7	
Papíripar	-	6,0	-	281,7	1 073,6	490,9	677,2	4 807,8	33 121,2	40 458,4	
Nyomdaipar	-	126,3	387,7	1 297,5	1 835,4	784,8	4 139,9	-	-	8 571,8	
Textilipar	-	9,2	64,9	651,1	6 468,5	5 763,6	18 657,3	51 399,1	66 290,7	149 304,4	
Bőr- és szőrmeipar	-	-	27,1	58,7	294,9	1 717,5	1 365,9	8 868,5	3 939,0	16 271,6	
Ruházati ipar	-	215,8	244,1	1 739,2	4 806,3	2 563,5	2 049,2	1 486,4	3 196,5	18 301,0	
Vegyésipar	-	762,6	717,9	1 762,9	1 526,5	-	-	-	-	4 769,9	
Könnyűipar összesen	23,0	1 177,0	1 564,1	8 536,6	23 221,0	24 707,1	36 261,8	71 270,6	106 547,4	273 308,8	
Nehézipar- és könnyűipar együtt	10 174,9	2 070,6	3 136,1	33 795,5	85 679,8	71 710,9	129 764,2	412 888,9	2 893 459,6	3 642 680,5	
Élelmiszer-, ital- és dohánygyártás	279,7	6 591,0	2 990,6	21 778,5	38 286,5	17 356,3	34 098,0	34 965,4	129 815,5	286 181,5	
Állami ipar összesen	10 454,6	8 661,6	6 126,7	55 574,0	123 966,3	89 067,2	163 862,2	447 854,3	3 023 275,1	3 928 842,0	
<i>Százalékos megoszlás</i>											
Bányászat	-	0,0	0,0	0,3	0,9	1,1	4,0	25,1	68,6	100,0	
Vas-, acél- és fémgégyártás	-	0,0	0,0	0,1	0,4	0,4	0,4	4,8	93,9	100,0	
Gépgyártás	-	0,0	0,1	1,1	5,1	3,8	5,6	23,9	60,4	100,0	
Villamosgépipar	-	0,1	0,1	0,9	2,6	2,2	11,9	22,6	59,6	100,0	
Műszeripar	-	1,7	1,6	12,4	15,5	14,3	4,4	19,0	31,1	100,0	
Vas- és fémtömegcikkipar	-	0,1	0,3	3,0	8,6	4,2	16,3	29,6	37,9	100,0	
Gépipar együtt	-	0,1	0,2	1,7	5,6	3,9	8,2	24,4	55,9	100,0	
Villamosenergiaipar	0,6	-	0,0	0,0	0,1	0,1	0,2	1,0	98,0	100,0	
Építőanyagipar	-	0,1	0,3	6,8	15,0	8,4	9,9	19,6	39,9	100,0	
Vegyipar	-	0,0	0,0	1,6	2,6	3,5	7,5	12,7	72,1	100,0	
Gumi- és műanyagfeldolgozó ipar	-	0,1	0,1	1,2	0,6	1,3	-	31,4	65,3	100,0	
Nehézipar összesen	0,3	0,0	0,1	0,7	1,9	1,4	2,8	10,1	82,7	100,0	
Nehézipar bányászat nélkül	0,4	0,0	0,1	0,8	2,0	1,4	2,6	7,6	85,1	100,0	
Faipar	0,1	0,1	0,3	7,3	19,2	35,6	24,9	12,5	-	100,0	
Papíripar	-	0,0	-	0,7	2,6	1,2	1,7	11,9	81,9	100,0	
Nyomdaipar	-	1,5	4,5	15,1	21,4	9,2	48,3	-	-	100,0	
Textilipar	-	0,0	0,0	0,4	4,4	3,9	12,5	34,4	44,4	100,0	
Bőr- és szőrmeipar	-	-	0,2	0,4	1,8	10,5	8,4	54,5	24,2	100,0	
Ruházati ipar	-	1,3	1,5	10,7	29,5	15,7	12,6	9,1	19,6	100,0	
Vegyésipar	-	16,0	15,0	37,0	32,0	-	-	-	-	100,0	
Könnyűipar összesen	0,0	0,4	0,6	3,1	8,5	9,0	13,3	26,1	39,0	100,0	
Nehézipar és könnyűipar együtt	0,3	0,1	0,1	0,9	2,3	2,0	3,6	11,3	79,4	100,0	
Élelmiszer-, ital- és dohánygyártás	0,1	2,3	1,1	7,6	13,4	6,1	11,9	12,2	45,3	100,0	
Állami ipar összesen	0,3	0,2	0,2	1,4	3,1	2,3	4,2	11,4	76,9	100,0	

* Lásd a 106. oldalon a * jeldű jegyzetet.

** Lásd a 105. oldalon a ** jeldű jegyzetet.

Ágazati szám	Iparcsoport, iparág és ipari alcsoport	Adat-szolgáltatók ^{a/}	Telepek ^{b/}	Termelési érték ^{c/} 1000 Ft	Munkások és alkalmazottak	Ebből munkások	Munkásnők száma ^{d/}	Egy munkásra jutó termelés, c/forint
		száma						
110	Bányászat							
111	Szénbányászat	13	141	2 352 433	106 740	93 332	6 505	25 205
1111	Kőszénbányászat	2	17	453 204	17 766	15 399	835	29 431
1112	Barnaszénbányászat	8	111	1 748 641	77 818	68 063	4 697	25 692
1113	Lignitbányászat	3	13	150 588	11 156	9 870	973	15 257
112	Kőolaj- és földgáztermelés	8	39	635 789	8 060	6 241	274	101 873
113	Tőzégbányászat	4	15	25 266	955	788	90	32 063
114	Briketgyártás	6	7	242 900	964	823	81	295 140
115	Ércbányászat	9	28	192 614	9 114	7 374	266	26 121
1151	Vasércbányászat	1	1	17 107	1 033	930	33	18 395
1152	Mangánércbányászat	2	12	32 968	1 144	964	95	34 199
1153	Bauxitbányászat	3	10	84 210	3 113	2 539	125	33 167
1154	Nehézfémek érceinek bányászata	3	5	58 329	3 824	2 941	13	19 833
116	Ipari ásványok bányászata	5	73	104 137	2 434	1 887	79	55 187
	111 - 116 Együtt	45	308	3 553 139	128 267	110 445	7 295	32 171
120	Vas-, acél- és fémgyártás							
121	Vas- és acélgyártás	29	45	4 122 755	58 561	46 537	5 636	88 591
1211	Vaskohászat és acélgyártás	15	26	3 758 900	50 829	40 584	4 795	92 622
1212	Vas- és acélöntés	14	19	363 765	7 732	5 953	841	61 106
122	Fémgyártás	16	24	1 517 136	11 614	9 059	1 538	167 473
1221	Tímföldgyártás	3	6	319 023	3 862	3 053	485	104 495
1222	Könnnyűfémkohászat	3	3	290 541	2 092	1 626	89	178 685
1223	Nehézfémkohászat	2	3	153 473	846	617	46	248 741
1224	Könnnyűfémek elsődleges megmunkálása	5	7	260 219	1 579	1 196	404	217 574
1225	Nehézfémek elsődleges megmunkálása	3	5	493 880	3 235	2 567	514	192 396
	121 - 122 Együtt	45	69	5 639 891	70 175	55 596	7 174	101 444
130	Gépgyártás							
131	Szerszámgyártás	13	14	346 198	7 818	5 274	628	65 642
132	Mezőgazdasági gépek gyártása	26	34	579 797	8 310	6 043	581	95 945
133	Egyéb megmunkáló gépek és gépi berendezések gyártása	110	214	3 478 296	59 174	41 976	5 155	82 864
1331	Bányagépgyártás	10	13	413 039	5 464	3 956	286	104 408
1332	Könnnyűipari gépek és berendezések gyártása	21	34	245 636	5 176	3 786	776	64 880
1333	Építőipari gépek és berendezések gyártása	13	21	152 301	2 922	2 090	97	72 871
1334	Kazán, erőgép, vas-, fémszerkezet és egyéb gépi berendezések gyártása	63	143	2 564 743	43 085	30 363	3 483	84 469
1335	Csapágygyártás	3	3	102 577	2 527	1 781	513	57 595
134	Közlekedési eszközök gyártása	38	61	4 182 076	54 791	39 747	7 787	105 217
1341	Vasúti járművek gyártása	3	6	889 046	14 107	9 974	1 416	89 136
1342	Autó- és traktorgyártás	19	30	2 078 776	24 260	17 388	3 145	119 552
1344	Hajógyártás	5	4	498 745	6 732	4 918	583	101 412
1343	Egyéb közlekedési eszközök gyártása	11	21	715 509	9 692	7 467	2 643	95 823
1345								
1346								
135		Közlekedési eszközök javítása	37	67	1 509 459	26 669	20 120	1 023
1351	Vasúti javítóipar	10	14	845 215	18 063	14 082	648	60 021
1352	Autójavító ipar	25	48	616 824	7 520	5 172	338	119 262
1353	Hajójavító ipar	2	5	47 420	1 086	866	37	54 758
	131 - 135 Együtt	224	390	10 095 826	156 762	113 160	15 174	89 217
140	Villamosgépipar							
141	Villamosipari gépek és készülékek gyártása	28	56	1 784 916	23 840	17 055	5 199	104 656
142	Híradástechnikai gépek és készülékek gyártása	17	26	1 216 170	20 807	14 991	6 828	81 127
143	Vacuumtechnikai termékek gyártása	2	12	421 994	10 603	8 347	4 957	50 556
	141 - 143 Együtt	47	94	3 423 080	55 250	40 393	16 984	84 744
160	Műszeripar							
161	Műszeripar	38	172	904 487	20 022	13 943	4 085	64 908
1611	Gyógyászati és laboratóriumi eszközök és készülékek gyártása	12	67	194 910	4 076	2 706	761	72 029
1612	Mérőműszerek gyártása	26	105	709 577	15 946	11 237	3 324	63 191
	161 Együtt	38	172	904 487	20 022	13 943	4 085	64 908

a/ Vállalat, tröszt, igazgatóság, egyesülés stb. Lásd még a 118. oldalon a g/ jegyzetet. - b/ Az ipartelepek és a nem ipari jellegű telepek száma együttl. - c/ Vállalati teljes termelés értéke folyóáron, forgalmi adó nélkül. - d/ 1957. október 1-i létszám az otthondolgozók nélkül. - e/ Otthondolgozók nélkül. - f/ Év végi adatok.

és ipari alcsoportok szerint, 1957

Munkások és alkalmazottak összes bére, 1 000 Ft	Munkások átlagos havi keresete, Ft	Felszerelt		Felhasznált villamosenergia, MWó	Termelési költség a termelési érték %ában	Anyagköltség	Béreköltség	Állóeszközök nettó értéke, 1 000 Ft	Ágazati szám
		erőgépek	villamos motorok						
		teljesítőképessége, kW				a termelési költség %ában			
2 743 514	2 106	1 544	361 945	475 329	210,4	19,5	56,6	4 492 869	110
466 522	2 173	22	78 428	122 505	187,5	17,9	56,0	1 160 538	111
1 995 412	2 097	1 522	254 005	315 185	203,6	19,5	57,2	2 686 001	1112
281 580	2 066	-	29 512	35 639	358,2	21,3	53,4	646 330	1113
159 884	1 600	67 993	22 910	46 082	96,5	33,4	25,9	915 239	112
14 672	1 253	983	1 340	699	110,0	24,0	52,4	20 733	113
21 999	1 831	-	4 761	5 086	86,9	82,3	10,3	28 587	114
218 833	1 967	321	28 506	41 145	151,7	26,2	75,4	726 237	115
25 391	2 013	-	2 031	2 248	210,9	20,8	71,1	32 984	1151
27 554	1 964	98	6 441	5 906	180,4	19,0	57,7	65 181	1152
69 814	1 855	30	7 701	12 794	142,9	26,9	58,4	175 286	1153
96 074	2 049	193	12 330	20 197	147,8	31,5	111,2	452 786	1154
53 298	1 791	486	4 951	4 272	114,1	30,1	44,9	107 229	116
3 212 200	2 055	71 327	424 413	572 613	174,8	23,5	52,6	6 290 894	120
1 154 315	1 602	9 785	346 640	556 061	119,3	62,5	23,6	4 798 085	121
1 007 487	1 611	8 975	324 885	521 674	120,5	63,5	22,5	4 453 295	1211
146 828	1 535	810	21 755	34 387	107,8	50,6	36,7	344 790	1212
220 361	1 522	17 228	69 793	664 405	100,0	74,3	14,2	1 659 026	122
68 139	1 411	16 210	38 147	76 914	99,4	62,2	21,4	853 059	1221
43 767	1 729	96	5 492	516 849	111,8	70,9	12,8	521 602	1222
16 352	1 533	382	3 683	2 717	94,6	82,6	11,1	62 007	1223
28 418	1 400	100	8 466	21 467	95,1	83,7	11,2	113 687	1224
63 685	1 578	440	14 005	46 458	97,7	77,3	13,0	108 671	1225
1 374 676	1 589	27 013	416 433	1 220 466	114,1	65,3	21,4	6 457 111	130
158 859	1 610	1 018	15 281	8 694	104,9	43,7	43,1	350 570	131
158 106	1 498	1 359	12 484	7 071	91,1	59,7	29,3	255 455	132
1 125 829	1 530	4 994	117 827	83 137	95,4	54,5	33,5	2 408 604	133
104 926	1 545	279	12 547	6 917	93,0	61,2	28,0	227 137	1331
98 434	1 518	81	5 218	4 425	91,3	46,1	43,4	134 283	1332
57 693	1 604	39	3 617	1 754	88,4	52,8	42,1	314 282	1333
819 018	1 534	4 465	91 243	64 113	95,6	54,4	32,8	1 602 739	1334
45 758	1 368	130	5 202	5 928	120,7	52,0	36,5	130 163	1335
1 041 804	1 493	11 755	115 116	138 949	93,2	64,9	26,3	2 679 713	134
268 384	1 468	658	33 164	52 484	95,0	58,0	31,3	635 164	1341
460 456	1 487	7 070	58 654	60 818	93,7	68,9	23,2	1 408 860	1342
132 244	1 583	2 350	12 378	8 984	93,9	63,7	27,7	309 259	1344
180 720	1 480	1 677	10 920	16 663	89,0	63,0	27,8	326 430	1343
474 283	1 488	1 927	31 352	22 846	93,5	57,5	33,2	697 117	135
314 988	1 462	1 687	23 859	18 821	98,9	51,9	37,3	467 230	1351
138 116	1 542	185	5 788	3 234	86,4	67,9	25,7	185 268	1352
21 179	1 577	55	1 705	791	91,4	36,4	48,2	44 619	1353
2 958 881	1 512	21 053	292 060	260 697	94,3	59,1	30,6	6 391 459	140
447 395	1 466	3 642	47 917	39 851	91,8	67,3	26,9	764 788	141
379 528	1 394	1 276	16 372	16 186	95,1	58,5	32,4	603 553	142
177 469	1 281	919	8 616	31 418	88,7	41,6	47,1	362 226	143
1 004 390	1 401	5 837	72 905	87 455	92,6	61,1	31,3	1 730 567	160
367 550	1 483	949	14 750	11 825	86,4	42,1	46,8	404 405	161
76 618	1 549	104	2 414	1 699	88,9	45,5	44,5	55 417	1611
290 932	1 467	845	12 336	10 126	85,7	41,1	47,5	348 988	1612
367 550	1 483	949	14 750	11 825	86,4	42,1	46,8	404 405	

25. Fontosabb adatok iparágak és ipari

Ágazati szám	Iparcsoport, iparág és ipari alcsoport	Adat- szolgáltatók ^{a/}	Telepek ^{b/}	Termelési érték, ^{c/} 1 000 Ft	Munkások és alkalmazottak	Ebből munkások	Munkásnők száma ^{d/}	Egy munkásra ^{e/} jutó termelés, ^{c/} forint
		száma	száma		száma			
170	<i>Vas- és fémtömegcikkipar</i>							
171-172	Vas- és fémtömegcikkipar	85	161	2 313 634	41 962	31 784	12 531	72 802
1711	Csavargyártás	3	5	114 053	1 717	1 329	503	85 819
1712	Kéziszerszám gyártása	5	7	83 516	1 193	871	215	95 885
1713	Gépszerszám gyártása	4	7	142 793	2 711	1 873	495	76 238
1714	Háztartási vas- és témeszközök gyártása	16	37	455 097	8 865	6 874	2 825	66 206
1715	Ipari, mezőgazdasági, közszükségleti és egyéb vas- és fémtömegcikk gyártása	48	87	1 119 883	20 456	15 358	5 769	72 938
1716	Drót- és sodronyáru gyártás	2	3	67 870	944	729	264	93 100
1717	Zár- és lakatgyártás	2	2	89 816	2 424	1 853	1 099	48 471
1718	Író- és írodaszter gyártása	1	2	30 058	870	721	500	41 689
1719	Ékszer és témdisznó gyártása	1	1	93 688	1 093	813	346	114 533
1721	Hangszergyártás	2	8	12 640	423	343	143	36 851
1722	Fém bútorgyártás	1	2	104 220	1 266	1 015	372	102 680
	171 - 172 Együtt	85	161	2 313 634	41 962	31 784	12 531	72 802
190	<i>Villamosenergiáipar</i>							
191	Villamosenergiáipar	31	72	2 482 560	28 958	21 198	2 497	117 113
1911	Villamosenergia-termelés	25	46	1 650 905	16 293	12 635	1 851	130 661
1912	Villamosenergia-elosztás	6	26	831 655	12 665	8 563	646	97 122
	191 Együtt	31	72	2 482 560	28 958	21 198	2 497	117 113
210	<i>Építőanyagipar</i>							
211	Tégla-, cserép- és tűzállóanyagipar	50	351	697 496	25 157	21 280	6 623	32 777
2111	Tégla- és cserépipar	46	347	560 585	23 125	19 666	6 086	28 505
2112	Tűzállóanyagipar	4	4	136 911	2 032	1 614	537	84 827
212	Kő- és kavicsbányászat	18	73	217 756	7 387	6 203	318	35 105
2121	Kőbányászat és kömegmunkálás	16	55	157 449	5 992	5 084	271	30 970
2122	Kavics- és homokbányászat	2	18	60 307	1 395	1 119	47	53 894
213	Mész- és cementipar	25	42	435 156	6 411	5 233	1 298	83 156
2131	Mész-kőbányászat	10	16	53 019	1 485	1 367	25	38 785
2132	Mészégetés	9	19	76 565	1 273	1 069	108	71 623
2133	Klinkerégetés és cementgyártás	6	7	305 572	3 653	2 797	1 165	109 250
214	Beton-, cementáru-, épületem- és szigetelő anyagok gyártása	30	65	471 180	8 713	6 984	2 385	67 466
2141	Beton-, cementáru- és épület- elemgyártás	22	47	389 352	6 908	5 749	2 064	67 725
2142	Hő-, hang- és vízszigetelő anyagok gyártása	8	18	81 828	1 805	1 235	321	66 257
215	Finomkerámia- és csiszolókorongipar	14	23	213 070	5 133	4 312	2 095	49 413
2151	Építési anyagok gyártása finomkerámiaiból	5	13	42 354	1 184	995	362	42 567
2152	Műszaki és háztartási finom- kerámák gyártása	6	7	105 867	3 444	2 939	1 600	36 021
2153	Csiszolókorong és csiszolópapír gyártása	3	3	64 849	505	378	133	171 558
216	Üvegipar	13	21	344 389	6 670	5 676	1 945	60 675
2161	Síküvegyártás	2	2	56 337	922	767	131	73 451
2162	Üblösüvegyártás	6	7	182 437	4 425	3 855	1 256	47 325
2163	Üvegtelődolgozás	5	12	105 615	1 323	1 054	558	100 204
	211 - 216 Együtt	150	575	2 379 047 ^{e/}	59 471	49 688	14 664	47 880
220-230	<i>Vegyipar</i>							
221	Kőolajfeldolgozóipar	7	9	937 579	3 613	2 503	381	374 582
2211	Kőolajfinomító ipar	6	8	863 923	3 361	2 352	372	367 314
2212	Kőolaj tovább feldolgozó ipar	1	1	73 656	252	151	19	487 788
222	Városi gázgyártás	10	39	358 137	3 805	2 465	222	145 289
223	Szénfeldolgozóipar	5	8	282 885	2 245	1 834	270	154 245
224	Ipari gáz gyártása	3	8	55 711	574	324	27	171 948
225	Festékipar	6	11	287 579	1 185	773	254	372 030
226	Gyógyszeripar	11	28	1 013 672	9 660	7 327	3 233	138 347
227	Háztartási és kozmetikai vegyületek gyártása	8	12	657 048	1 902	1 325	888	495 885
228	Keményítőgyártás	4	5	70 705	649	502	134	140 847
229	Fotókémiai ipar	1	1	47 422	584	418	213	113 450

a/ - t/ Lásd a 112. oldalon az a/ - t/ jegyzeteket - g/ A mész- és cementipar, valamint a finomkerámia- és csiszolókorongipar vállalatának alcsoportok szerinti szétbontása miatt a "Termelési költségek és üzemi eredmény" c. táblán (101. oldal) közölt termelési értéknél 43 663 000 forinttal nagyobb halmozott érték.

alcsoportok szerint, 1957 (Folytatás)

Munkások és alkalmazottak összes bére, 1 000 Ft	Munkások átlagos havi keresete, Ft	Felszerelt		Felhasznált villamos- energia, MWó	Termelési költség a termelési érték %-ában	Anyagköltség	Béreköltség	Állóeszközök nettó értéke, 1 000 Ft	Ágazati szám		
		erőgépek	villamos motorok							teljesítőképessége, /kW	a termelési költség %-ában
724 374	1 369	4 512	69 468	54 879	92,0	56,7	33,4	1 521 637	170		
29 010	1 332	161	3 670	2 830	85,3	64,6	29,4	54 351	171-172		
20 474	1 348	208	2 308	1 485	74,3	58,9	32,6	30 081	1712		
54 525	1 568	265	4 904	5 625	89,5	44,5	41,9	138 792	1713		
151 302	1 343	530	9 245	9 573	93,5	55,5	34,8	247 505	1714		
350 105	1 364	3 187	42 482	28 242	93,9	57,6	32,6	887 945	1715		
16 728	1 400	60	892	958	88,9	61,9	27,2	19 752	1716		
38 918	1 247	80	2 567	2 965	97,8	42,4	43,4	92 527	1717		
13 541	1 228	20	778	767	101,9	40,5	43,7	7 939	1718		
19 404	1 509	-	1 189	708	88,8	72,7	23,2	18 213	1719		
7 035	1 405	1	197	84	96,3	28,5	57,3	2 477	1721		
23 332	1 499	-	1 236	1 642	86,4	65,7	25,6	22 055	1722		
724 374	1 369	4 512	69 468	54 879	92,0	56,7	33,4	1 521 637			
542 055	1 471	1 330 202	249 506	71 447	94,5	46,6	23,3	7 941 626	190		
306 737	1 477	1 305 942	242 915	..	101,5	55,6	18,3	5 200 390	191		
235 318	1 460	24 260	6 591	..	80,5	23,9	35,6	2 741 236	1911		
542 055	1 471	1 330 202	249 506	71 447	94,5	46,6	23,3	7 941 626	1912		
441 935	1 446	10 789	39 643	29 527	124,8	31,8	50,3	1 045 052	210		
406 060	1 449	10 701	32 784	23 376	130,2	25,8	55,2	..	211		
35 875	1 414	88	6 859	6 151	102,5	63,1	25,1	..	2111		
129 367	1 448	7 186	10 110	6 304	109,8	19,4	53,3	328 025	2112		
103 410	1 429	3 385	9 298	6 415	115,7	17,7	56,0	..	212		
25 957	1 538	3 801	812	480	94,4	24,8	44,4	..	2121		
107 373	1 357	9 335	51 707	108 049	95,8	54,2	30,9	943 661	2122		
24 995	1 396	379	4 479	4 341	91,2	24,7	54,6	..	213		
22 406	1 455	29	3 506	4 541	121,2	46,6	38,4	..	2131		
59 969	1 300	8 927	43 722	99 167	91,6	61,8	24,3	..	2132		
144 437	1 345	1 101	11 659	8 390	94,4	53,6	32,1	277 601	2133		
114 525	1 337	1 031	10 052	7 578	93,1	55,2	31,3	..	214		
29 912	1 381	70	1 607	812	100,5	46,8	35,9	..	2141		
89 434	1 397	226	6 170	7 619	99,5	47,8	41,3	188 282	2142		
20 892	1 438	40	1 602	1 633	106,0	38,7	47,1	..	215		
59 166	1 376	178	3 793	5 148	104,5	37,1	51,4	..	2151		
9 376	1 447	8	775	838	87,1	76,2	17,0	..	2152		
115 913	1 415	786	7 161	14 844	97,1	51,4	34,5	197 875	2153		
16 76	1 487	239	935	1 538	102,2	55,3	29,1	37 068	216		
76 655	1 413	540	4 986	11 097	98,7	40,7	42,4	136 433	2161		
22 481	1 367	7	1 240	2 209	91,6	69,1	22,9	24 374	2162		
10 28 459	1 415	29 423	126 450	175 333	106,0	42,2	41,3	2 980 496	2163		
65 121	1 389	2 621	11 183	14 299	88,3	84,6	7,8	425 689	220-230		
60 715	1 391	2 621	10 611	14 156	88,3	84,1	7,9	417 807	221		
4 406	1 350	-	572	143	88,1	90,0	6,7	7 882	2211		
63 746	1 378	1 621	9 683	11 084	94,0	61,8	18,9	569 833	2212		
43 415	1 527	22	21 346	53 033	137,2	70,2	11,1	460 111	222		
10 223	1 495	-	3 062	13 018	100,1	66,4	18,2	54 382	223		
20 911	1 371	-	3 377	2 089	99,4	86,9	7,3	51 494	224		
170 945	1 365	2 108	27 453	23 908	92,8	71,9	18,1	842 721	225		
28 540	1 121	94	2 423	1 549	88,2	91,6	4,9	65 570	226		
9 596	1 146	852	3 075	2 878	101,6	78,7	13,2	42 952	227		
9 730	1 208	-	646	1 226	102,4	76,9	20,2	17 018	228		

25. Fontosabb adatok iparágak és ipari

Ágazati szám	Iparcsoport, iparág és ipari alcsoport	Adat- szolgáltató ^{a/}	Telepek ^{b/}	Termelési érték ^{c/} 1000 Ft	Munkások és alkalmazottak	Ebből munkások	Munkásnők száma ^{d/}	Egy munkásra ^{e/} jutó termelés, ^{c/} forint
		száma			száma			
220-230	Vegyipar (folytatás)							
231	Egyéb nehézevegypari termékek gyártása	27	75	760 624	11 408	8 434	1 831	90 185
2311	Szerveetlen alapanyagok gyártása	7	12	258 048	4 667	3 270	440	78 914
2312	Műtrágyagyártás	13	55	237 557	2 334	1 784	126	133 160
2313	Robbanószergyártás	2	2	81 996	1 136	890	523	92 130
2314	Növényvédőszergyártás	3	3	150 528	2 924	2 186	632	68 860
2315	Enyvgyártás	2	3	32 495	347	304	110	106 891
232	Egyéb szerves vegyipari termékek gyártása	10	17	324 017	3 097	2 307	556	140 450
2321	Szerves alapanyagok, közbeneső termékek és segédanyagok gyártása	4	10	167 829	1 274	928	147	180 850
2322	Műanyaggyártás	1	2	21 927	138	94	31	233 266
2323	Szinezékek gyártása	4	4	52 204	645	465	41	112 267
2324	Műszálggyártás	1	1	82 057	1 040	820	337	100 070
	221 - 232 Együtt	92	213	4 795 379	38 722	28 212	8 019	169 977
240	Gumi- és műanyagfeldolgozó ipar							
241	Gumi- és műanyagfeldolgozó ipar	11	30	1 033 156	8 057	6 475	2 824	160 279
2411	Gumifeldolgozó ipar	4	7	801 383	5 519	4 305	1 868	186 152
2412	Műanyagfeldolgozó ipar	7	23	231 773	2 538	2 170	956	103 255
	241 Együtt	11	30	1 033 156	8 057	6 475	2 824	160 279
260	Faipar							
261	Fűrész-lemezipar	8	23	560 720	5 132	4 063	1 350	138 006
2611	Fűrészipar	5	17	314 272	2 413	1 804	387	165 059
2612	Lemezipar	3	6	246 448	2 719	2 159	963	114 149
262	Épületesztafosipar	10	16	180 968	2 485	1 973	465	91 722
2621	Ajtó- és ablakgyártás	8	11	118 939	1 889	1 495	252	79 558
2622	Parkettagyártás	1	3	42 219	391	319	140	132 348
2623	Redőnygyártás	1	2	19 810	205	159	73	124 591
263	Butoripar	39	66	396 911	7 344	5 601	1 666	70 928
2631	Lakás-,iroda- és iskolabutor gyártás	37	64	359 957	6 380	4 813	1 256	74 788
2632	Hajlított butor gyártása	2	2	36 954	964	788	410	47 195
264	Hordó- és ládaiipar	8	40	237 783	3 016	2 344	828	104 889
2641	Hordógyártás	3	5	32 361	434	342	69	94 623
2642	Ládagyártás	5	35	205 422	2 582	2 002	759	106 713
265	Fatömegcikkipar	23	45	217 106	4 419	3 418	1 346	63 518
2651	Műszaki és közhasználati fa- és parafatömegcikk gyártása	21	38	178 711	3 575	2 773	1 070	64 444
2652	Rádiószekrény gyártás	2	7	38 395	844	645	276	59 527
266	Gyufaipar	1	3	22 268	625	501	332	44 447
267	Fatellítóipar	1	6	107 739	921	698	130	154 354
	261 - 267 Együtt	90	199	1 723 495	23 942	18 598	6 117	93 081
270	Papiripar							
271	Cellulóze- és papirgyártás	9	10	410 053	4 245	3 277	709	125 131
272	Papirfeldolgozó ipar	6	15	236 223	2 069	1 633	1 318	146 722
	271 - 272 Együtt	15	25	646 276	6 314	4 910	2 027	132 244
280	Nyomdaipar							
281	Nyomdaipar	59	102	568 889	11 371	9 051	4 566	62 861
	281 Együtt	59	102	568 889	11 371	9 051	4 566	62 861
290	Textilipar							
291	Pamutipar	28	63	3 081 906	53 148	43 846	31 127	70 360
292	Rostkikészítő ipar	4	34	188 954	4 650	3 670	1 585	51 486
293	Len-, kender- és jutaipar	11	14	916 449	12 424	10 313	7 282	88 863
294	Gyapjúipar	18	24	1 333 724	21 259	17 538	12 686	76 616
295	Selyemipar	1	12	285 176	5 510	4 485	3 778	63 584

a/ - t/ Lásd a 112. oldalon az a/ - t/ jegyzeteket.

alcsoportok szerint, 1957 (Folytatás)

Munkások és alkalmazottak összes bére, 1 000 Ft	Munkások átlagos havi keresete Ft	Felszerelt		Felhasznált villamosenergia, MWó	Termelési költség a termelési érték %-ában	Anyagköltség	Béreköltség	Állóeszközök nettó értéke/ 1 000 Ft	Ágazati szám
		erőgépek	villamos motorok						
208 008	1 427	14 857	71 343	141 235	108,0	64,7	24,8	1 125 555	231
91 453	1 513	6 694	53 468	123 830	117,1	59,4	30,2	707 841	2311
42 053	1 461	814	5 158	5 934	100,9	72,9	14,7	104 599	2312
19 082	1 305	100	907	1 030	98,9	65,3	27,3	37 806	2313
49 455	1 326	7 139	10 197	8 216	112,4	61,8	28,9	253 035	2314
5 965	1 395	110	1 613	2 225	90,1	68,1	20,3	22 274	2315
53 430	1 376	2 540	10 407	18 735	93,1	71,8	17,7	203 945	232
22 328	1 387	1 614	3 294	3 476	91,4	77,3	14,7	71 017	2321
2 481	1 394	-	1 038	615	92,4	82,3	11,1	7 729	2322
11 484	1 417	-	2 470	3 316	92,9	63,0	23,8	51 986	2323
17 137	1 338	926	3 605	11 328	96,8	63,8	21,5	73 233	2324
683 665	1 382	24 715	163 998	283 054	87,1	75,5	14,5	3 859 270	
134 738	1 328	478	27 766	31 303	89,8	79,6	14,5	284 363	240
96 360	1 392	19	24 214	26 186	90,1	81,1	13,3	234 051	241
38 378	1 201	459	3 552	5 117	86,8	74,1	18,8	50 312	2411
134 738	1 328	478	27 766	31 303	89,8	79,6	14,5	284 363	2412
87 258	1 353	2 383	8 504	5 834	92,9	77,3	16,7	110 885	260
40 895	1 359	1 288	3 660	2 199	91,7	81,6	14,2	40 443	261
46 363	1 348	1 095	4 844	3 635	94,4	72,1	19,9	70 442	2611
46 379	1 496	165	4 045	2 404	94,7	65,5	27,0	54 807	2612
35 468	1 512	55	3 322	1 638	96,0	60,9	31,0	41 273	262
7 224	1 466	110	537	646	94,6	76,3	18,0	10 429	2621
3 687	1 686	-	186	120	87,3	70,8	21,2	3 105	2622
127 793	1 386	402	8 895	4 648	88,7	54,9	36,2	127 459	2623
111 219	1 390	218	7 837	3 992	87,6	56,2	35,2	113 807	263
16 574	1 358	184	1 058	656	99,1	43,2	45,4	13 652	2631
48 760	1 342	571	3 300	1 711	98,9	74,0	19,2	41 809	2632
7 819	1 546	296	1 333	420	103,2	67,5	23,1	10 331	264
40 941	1 306	275	1 967	1 291	98,2	75,0	18,6	31 478	2641
72 428	1 318	394	6 092	3 793	92,3	53,0	35,9	73 816	2642
58 465	1 310	344	5 094	3 255	91,9	53,4	35,4	61 924	265
13 963	1 353	50	998	538	94,1	51,3	38,2	11 892	2651
9 554	1 200	279	570	653	110,7	46,7	38,7	14 553	2652
15 487	1 370	807	1 225	753	96,9	80,6	14,6	24 275	266
407 659	1 367	5 001	32 631	19 796	93,4	67,4	25,0	447 604	267
76 661	1 488	5 445	33 652	73 122	99,7	67,3	18,6	339 395	270
30 663	1 135	36	1 328	948	91,8	81,5	13,9	39 451	271
107 324	1 372	5 481	34 980	74 070	96,8	72,2	17,0	378 846	272
200 767	1 442	355	8 217	8 774	97,6	55,8	35,7	202 434	280
200 767	1 442	355	8 217	8 774	97,6	55,8	35,7	202 434	281
778 601	1 133	20 584	63 902	181 416	101,9	66,6	25,7	1 210 952	290
74 446	1 304	4 422	7 376	6 766	101,3	50,6	39,1	208 820	291
185 449	1 161	3 544	14 220	24 663	93,6	72,2	21,8	235 847	292
317 334	1 152	6 963	21 702	40 702	96,9	67,6	25,1	354 092	293
81 278	1 104	522	3 403	8 879	95,8	60,8	30,5	88 834	294

25. Fontosabb adatok iparágak és ipari

Ágazati szám	Iparcsoport, iparág és ipari alcsoport	Adatszolgáltatók ^{a/}	Telepek ^{b/}	Termelési érték ^{c/} 1 000 Ft	Munkások és alkalmazottak	Ebből munkások	Munkások száma ^{d/}	Egy munkásra jutó termelés, c/ forint
		száma	száma					
290	Textilipar (folytatás)							
296	Rövidárúipar	10	18	235 652	3 120	2 473	1 990	98 066
2961	Cipőfűző-, szalag- és fonott termékek gyártása	6	10	104 654	1 805	1 420	1 224	77 407
2962	Csipke- és függönygyártás	1	2	15 018	308	247	156	61 298
2963	Vatta- és kötszergyártás	2	5	66 036	756	600	414	110 060
2964	Gumiabroncset gyártása	1	1	49 944	251	206	196	242 447
	291 - 296 Együtt	72	165	6 041 861	100 111	82 325	58 448	73 609
310	Bőr- és szőrmeipar							
311	Bőr- és szőrmeipar	8	16	799 404	4 881	3 764	1 206	212 382
3111	Bőralkészítés és bőrtetés	7	14	702 068	4 181	3 220	962	218 034
3112	Szőrmeipar	1	2	97 336	700	544	244	178 926
312	Bőrkontekció ipar	2	5	165 026	1 735	1 330	687	138 329
	311 - 312 Együtt	10	21	964 430	6 616	5 094	1 893	194 559
320	Ruházati ipar							
321	Textilruházati ipar	38	227	4 262 284	26 715	21 829	17 516	198 671
3211	Konfekcionált textilák gyártása	36	222	4 080 668	25 562	20 877	16 684	199 018
3212	Divatárúk és egészségügyi ruházati cikkek gyártása	1	3	157 994	682	594	579	266 882
3213	Kalaptomp-, kalap- és sapkagyártás	1	2	23 622	471	358	253	65 983
322	Kötszőipar	15	29	692 172	11 982	9 947	8 472	69 747
3221	Kötöttáruipar	12	23	535 239	9 115	7 534	6 503	71 261
3222	Harisnyaipar	3	6	156 933	2 867	2 413	1 969	65 036
323	Bőr- és szőrmeruházati ipar	4	15	211 986	1 939	1 549	950	153 948
324	Cipőipar	24	47	1 241 781	14 405	11 804	7 061	105 200
	321 - 324 Együtt	81	318	6 408 223	55 041	45 129	33 999	143 814
350-360	Élelmiszer-, ital- és dohánygyártás							
351	Malomipar	21	292	3 480 658	8 273	5 302	750	656 480
352	Sütő- és tésztaipar	125	2 207	2 560 350	18 365	12 092	3 322	211 739
353	Húsipar	42	130	6 226 204	10 209	6 683	1 165	931 648
3531	Vágóhidak, húsfeldolgozás, zsírolvasztás	40	121	6 145 935	9 372	6 092	943	1 008 853
3532	Bélfeldolgozás	1	1	52 413	548	404	211	129 735
3533	Állati eredetű takarmány gyártása	1	8	27 856	289	187	11	148 963
354	Baromti- és tojásfeldolgozó ipar	11	17	849 038	3 166	1 992	1 019	426 224
355	Tejipar	16	127	2 218 663	5 351	3 055	1 324	2 262 240
356	Cukoripar	11	11	1 569 029	8 917	7 083	2 412	221 520
357	Édesipar	10	19	1 027 731	5 754	4 687	4 016	219 273
358	Növényolaj- és margaringyártás	9	20	1 035 222	2 697	1 998	622	518 129
359	Konzervipar	13	23	1 138 443	13 868	11 701	9 883	97 295
361	Paprikafeldolgozó ipar	2	21	146 938	1 629	1 393	1 537	105 483
362	Szeszipar	33	278	806 086	3 741	2 503	806	322 048
3621	Szesz-, élesztő- és alkoholtartalmú italok gyártása	32	240	783 156	3 523	2 359	722	331 986
3622	Ecetgyártás	1	38	22 930	218	144	84	159 236
363	Söripar	4	74	407 047	4 370	2 685	607	151 600
364	Kávészopar	1	2	62 635	367	264	101	237 254
365	Gyógy-, ásványvíz- és szikvízipar	37	201	78 483	1 948	896	410	87 593
366	Dohányipar	8	59	1 473 106	7 898	6 529	4 261	225 625
3661	Dohánykiképzés	3	54	805 383	4 574	3 768	2 324	213 744
3662	Dohány-, dohánytermékek- és nikotinyártás	5	5	667 718	3 324	2 761	1 937	241 839
367	Hűtő- és jégipar	7	19	63 644	916	564	128	112 844
368	Vízművek	6	86	122 936	2 555	1 609	205	764 052
	351 - 368 Együtt	356	3 591	23 266 213	100 024	71 036	32 568	327 527
370	Vegyésipar							
371	Kelet, seprő-, kősártonó és tollipar	12	33	273 960	3 573	3 034	1 850	92 273
372	Egyéb vegyésipar	74	581	1 143 053	21 548	18 377	3 853	120 296
	371 - 372 Együtt	86	614	1 417 013	25 121	21 411	5 703	113 625
	Állami ipar összesen	1 537 ^{g/}	7 114	77 656 599 ^{h/}	936 186	728 448	236 568	108 095

a/ - f/ Lásd a 112. oldalon az a/ - f/ jegyzeteket. - g/ Az adatszolgáltatók száma 1 431 vállalatot, 35 trüszöt és igazgatóságot, 26 egyesülést, valamint az ipari alcsoportba történt besorolás miatt a vállalat egészétől kiválasztott, a profibba nem tartozó termékeket gyártó 45 részleget (iparteletet stb.) tartalmaz. - h/ Lásd a 114. oldalon a g/ jegyzetet.

alcsoportok szerint, 1957 (Folytatás)

Munkások és alkalmazottak összes bére, 1 000 Ft	Munkások átlagos havi keresete, Ft	Felszerelt		Felhasznált villamos-energiá, MWó	Termelési költség a termelési érték %ában	Anyagköltség	Béreköltség	Állóeszközök nettó értéke/ 1 000 Ft	Ágazati szám
		erőgépek	villamos motorok						
		teljesítőképessége, / kW				a termelési költség %ában			
46 808	1 143	-	2 666	4 142	94,2	71,3	21,6	55 078	296
26 585	1 118	-	890	1 868	96,1	65,0	27,2	25 205	2961
4 989	1 259	-	223	223	100,0	55,6	33,0	3 642	2962
11 278	1 139	-	931	959	91,1	72,4	19,5	16 298	2963
3 956	1 185	-	622	1 092	92,7	88,5	8,5	9 933	2964
1 483 916	1 147	36 035	113 269	266 568	98,9	67,0	25,5	2 153 623	
84 564	1 389	3 810	11 915	13 118	93,4	84,2	11,5	197 345	310
72 448	1 390	3 160	10 746	11 538	94,9	84,6	11,0	177 536	311
12 116	1 385	650	1 169	1 580	83,0	81,0	15,2	19 809	3111
26 231	1 414	-	547	512	90,9	79,9	17,6	15 134	3112
110 795	1 395	3 810	12 462	13 630	93,0	83,5	12,5	212 479	312
399 135	1 228	76	4 026	8 196	95,6	88,4	9,8	197 275	320
381 990	1 232	76	3 469	7 625	95,7	88,5	9,8	188 491	321
9 371	1 088	-	46	153	93,1	92,5	6,3	816	3211
7 774	1 274	-	511	418	97,7	57,2	34,7	7 968	3212
173 976	1 167	197	3 319	7 071	93,8	66,0	27,5	156 497	3213
130 394	1 153	147	2 389	4 869	93,6	67,2	26,8	117 888	322
43 582	1 207	50	930	2 202	94,4	61,7	29,8	38 609	3221
26 980	1 210	-	244	226	94,5	83,6	13,7	13 512	3222
221 684	1 275	441	8 007	9 921	90,5	76,6	20,0	198 069	323
821 775	1 226	714	15 596	25 414	94,4	83,7	13,7	565 353	324
132 736	1 316	11 417	33 629	63 139	97,4	93,8	3,9	556 580	350-360
337 248	1 579	33	9 758	6 111	97,0	79,4	13,6	344 990	351
186 699	1 637	256	14 173	15 862	96,8	94,7	3,1	360 979	352
170 804	1 645	238	13 438	15 293	96,9	95,1	2,8	330 903	353
9 682	1 481	2	370	206	88,1	70,6	20,8	11 490	3531
6 213	1 715	16	365	363	90,2	62,0	24,7	18 586	3532
49 534	1 203	372	4 680	6 200	97,9	91,9	5,8	123 387	3533
87 084	1 212	355	9 947	11 085	96,6	92,3	4,0	252 922	354
153 655	1 404	38 522	44 757	39 012	92,5	85,2	10,5	674 217	355
79 394	1 092	478	6 287	6 893	95,9	89,1	8,0	168 818	356
42 306	1 228	733	11 585	13 401	92,0	92,5	4,4	205 240	357
195 639	1 132	1 908	13 867	10 444	94,5	73,8	18,1	276 133	358
22 128	1 064	291	1 431	1 287	94,6	78,8	15,9	36 510	359
60 375	1 239	4 429	6 529	5 943	97,3	86,2	7,7	223 152	360
57 007	1 247	4 331	6 284	5 502	97,4	86,6	7,5	214 164	3621
3 368	1 119	98	245	441	95,6	72,4	15,3	8 988	3622
71 461	1 324	8 996	13 702	29 698	91,0	60,3	19,1	306 652	3623
5 515	1 165	-	1 027	818	98,1	85,8	9,0	27 299	363
29 349	1 088	114	1 057	862	108,9	46,7	34,0	30 556	364
112 296	1 135	733	4 048	5 185	98,4	88,6	7,7	243 046	365
61 889	1 076	597	2 288	2 398	99,9	87,2	7,6	174 216	366
50 407	1 215	136	1 760	2 827	96,6	90,3	7,8	68 830	3661
15 371	1 247	20	6 683	13 592	96,5	47,2	24,9	166 149	367
41 864	1 299	9 799	25 784	74 828	91,3	32,3	34,4	1 246 365	368
1 622 654	1 346	78 456	208 944	304 360	96,3	88,6	7,2	5 242 995	
49 586	1 087	158	1 457	1 027	90,8	75,4	19,8	29 059	370
320 561	1 477	150	3 068	3 191	93,0	62,4	30,0	52 666	371
370 147	1 385	308	4 525	4 218	92,6	64,9	28,1	81 725	372
17 156 025	1 486	1 645 669	2 288 373	3 485 902	100,6	68,5	22,0	47 146 887	

26. Az állami ipar fontosabb adatainak területi részletezése
1957

Terület (város, megye)	Telepek száma ^{a/}	Munkások és alkalmazottak száma	Ebből: munkások száma ^{b/}	Egy telepre jutó munkások száma ^{c/}	Munkások és alkalmazottak összes bére, 1 000 Ft	Villamos- energia felhasználás, MWó	Erőgépek és villamos motorok teljesítő- képessége, kW
Budapest	2 108	427 324	314 094	149	7 552 481	988 402	1 053 134
Debrecen	110	14 481	10 849	99	236 268	21 272	26 631
Miskolc	129	38 645	29 873	232	749 507	266 775	274 650
Pécs	111	20 148	15 897	143	441 511	73 561	68 451
Szeged	113	16 902	13 575	120	257 822	27 197	28 803
Baranya	204	13 587	11 283	55	303 230	83 855	91 663
Ebből:							
Kömlő	26	8 585	7 230	278	215 283	68 447	75 121
Mohács	18	951	733	41	15 699	1 008	1 187
Bács-Kiskun	256	15 331	11 383	44	229 814	19 793	25 001
Ebből:							
Baja	34	3 266	2 428	71	48 844	3 706	3 283
Kecskemét	51	6 394	4 829	95	94 264	7 610	10 641
Kiskunfélegyháza	13	1 447	1 065	82	24 781	1 497	1 990
Kalocsa	19	1 225	780	41	16 160	1 206	1 329
Kiskunhalas	15	710	474	32	10 913	1 558	1 443
Békés	221	12 443	9 486	43	193 252	19 155	34 518
Ebből:							
Békéscsaba	50	5 731	4 440	89	88 939	5 241	11 714
Gyula	23	962	691	30	14 689	1 095	1 450
Orosháza	34	1 199	873	26	18 194	2 356	3 543
Borsod-Abaúj-Zemplén	273	49 356	41 997	154	1 074 494	170 366	558 381
Ebből:							
Kazincbarcika	7	3 110	2 409	344	60 486	7 181	281 073
Sátoraljaújhely	22	1 070	827	38	15 404	743	736
Ózd	7	12 751	10 638	1 520	257 481	80 494	109 969
Csongrád	189	7 560	5 717	30	118 834	8 238	13 165
Ebből:							
Hódmezővásárhely	53	3 596	2 679	51	56 302	2 473	4 752
Szentes	29	677	447	15	10 774	1 639	1 256
Csongrád	23	687	513	22	11 373	792	1 431
Makó	24	917	716	30	13 107	1 151	1 595
Fejér	241	26 445	21 168	88	514 479	123 047	232 099
Ebből:							
Sztálinváros	30	7 663	6 131	204	147 978	71 623	175 260
Székesfehérvár	58	10 332	7 802	135	176 187	24 595	26 889
Győr-Sopron	289	42 906	33 013	114	698 240	120 608	102 900
Ebből:							
Győr	90	25 727	19 635	218	429 318	75 517	62 547
Sopron	41	6 606	5 160	126	101 609	11 356	7 786
Mosonmagyaróvár	29	5 377	4 275	147	87 855	24 215	16 305
Hajdu-Bihar	115	3 887	2 995	26	62 612	5 097	8 861
Ebből:							
Hajdúböszörmény	10	276	197	20	4 686	381	370
Hajdúnánás	6	221	163	27	3 095	145	482
Hajduszoboszló	11	477	381	35	8 100	279	1 036
Heves	211	22 347	18 148	86	440 918	69 867	223 798
Ebből:							
Eger	56	2 753	1 962	35	46 030	1 715	2 427
Hatvan	17	1 965	1 667	98	31 514	4 320	8 475
Gyöngyös	33	3 034	2 301	70	59 623	6 996	6 276

a/ Az ipartelepek és a nem ipari jellegű telepek száma együtt. - b/ Az otthondolgozók nélkül. - c/ Az otthondolgozók nélkül számítva. d/ Év végi adatok.

26. Az állami ipar fontosabb adatainak területi részletezése (Folytatás)

1957

Terület (város, megye)	Telepek száma a/	Munkások és alkalmazottak száma	Ebből munkások száma b/	Egy telepre jutó munkások száma c/	Munkások és alkalmazottak összes bére, 1 000 Ft	Villamos- energia felhasználás, MWó	Erőgépek és villamosmotorok teljesítő- képessége, d/ kW
Komárom	286	48 805	39 828	139	1 077 149	473 386	432 442
Ebből:							
Tatabánya	71	16 356	13 492	190	378 990	250 146	144 810
Oroszlány	19	5 503	4 628	244	136 364	27 765	14 488
Tata	15	801	639	43	12 693	1 066	614
Esztergom	21	2 640	1 874	89	48 823	1 992	3 239
Komárom	17	1 988	1 133	67	21 239	3 178	2 143
Nógrád	138	27 553	23 270	169	593 980	155 766	89 152
Ebből:							
Salgótarján	25	10 105	8 125	325	187 676	31 708	20 556
Balassagyarmat	19	414	235	12	6 194	322	519
Pest	506	37 904	28 502	56	665 404	76 819	71 307
Ebből:							
Cegléd	24	1 728	1 281	53	30 812	2 109	1 911
Vác	36	5 367	4 012	111	81 380	7 531	6 114
Nagykőrös	28	2 776	2 168	77	42 166	2 031	3 600
Szemtendre	17	1 200	825	49	20 771	4 918	4 681
Somogy	234	10 039	7 742	33	158 531	21 963	21 737
Ebből:							
Kaposvár	62	6 311	4 728	76	99 213	18 710	14 871
Szabolcs-Szatmár	218	7 307	5 512	25	116 344	12 029	18 225
Ebből:							
Nyíregyháza	52	2 910	2 115	41	47 185	3 190	7 570
Szolnok	291	17 358	13 260	46	290 935	36 629	59 337
Ebből:							
Karcag	22	557	446	20	9 277	1 841	1 798
Kisújszállás	9	180	144	16	2 766	163	385
Szolnok	63	7 983	6 180	98	140 070	15 652	35 398
Mezőtúr	25	459	327	13	7 225	655	746
Túrkeve	8	42	29	4	632	133	195
Jászberény	27	2 005	1 458	54	35 903	4 031	9 261
Törökszentmiklós	14	1 014	668	48	17 294	2 138	2 038
Tolna	190	10 934	8 918	47	191 846	18 081	19 413
Ebből:							
Szekszárd	29	1 340	788	27	21 794	816	901
Vas	206	14 343	11 375	55	228 200	20 427	28 186
Ebből:							
Szombathely	63	8 463	6 658	106	136 371	7 986	12 434
Kőszeg	14	1 529	1 264	90	22 500	2 494	2 386
Veszprém	262	37 328	30 027	115	733 599	619 351	367 016
Ebből:							
Veszprém	22	2 747	1 886	86	47 895	3 010	3 056
Várpalota	15	6 892	5 646	376	155 540	312 593	47 826
Keszthely	18	844	606	34	14 825	329	650
Pápa	31	5 106	4 106	132	77 437	14 560	7 183
Zala	213	13 253	10 497	49	226 575	54 218	85 162
Ebből:							
Nagykanizsa	55	4 374	3 358	61	79 471	4 488	34 121
Zalaegerszeg	46	3 732	2 834	62	57 101	4 228	3 746
Összesen	7 114	936 186	718 410	101	17 156 025	3 485 902	3 934 042
Ebből:							
Budapest	2 108	427 324	314 094	149	7 552 481	988 402	1 053 134
Magyarországi városok	463	90 176	70 194	152	1 685 108	388 805	398 535
Járásai jogú városok	1 696	222 475	173 099	102	4 008 215	1 139 122	1 207 606
Községek	2 847	196 211	161 023	37	3 910 221	969 573	1 274 787

a/ - d/ Lásd a 120. oldalon az a/-d/ jegyzeteket.

27. Munkások és alkalmazottak számának területi részletezése iparcsoportok szerint, 1957

27.1 Nehézipar

Terület (város, megye)	Bányászat	Vas- acél- és fém- gyártás	Gép- gyártás	Villamos- gép- ipar	Műszer- ipar	Vas- és fémtermé- gyártás	Villamos- energiá- ipar	Építő- anyag- ipar	Vegyipar	Gumi- és műanyag- feldolgozó ipar	Nehézipar összesen
Budapest	1 618	21 797	92 873	49 949	15 411	25 867	8 342	13 361	20 517	7 113	257 448
Debrecen	-	-	4 115	-	485	315	707	883	817	324	7 646
Miskolc	4 398	16 543	10 459	62	35	198	1 215	1 893	243	-	35 046
Pécs	10 818	-	670	-	186	129	1 069	1 783	635	-	15 290
Szeged	-	164	380	-	93	575	658	219	111	-	2 200
Baranya	8 817	-	293	-	59	-	301	1 692	-	-	11 162
Bács-Kiskun	299	-	1 596	-	150	1 116	372	808	275	-	4 616
Békés	2	-	499	-	25	196	532	2 639	-	-	3 893
Borsod-Abaúj-Zemplén	21 834	14 361	72	-	44	55	2 825	3 684	2 037	-	44 912
Csongrád	-	-	601	-	667	72	34	1 085	97	-	2 556
Fejér	6 521	5 065	2 749	3 946	441	-	1 399	1 415	990	-	22 526
Győr-Sopron	-	2 477	12 756	-	153	2 696	1 072	2 076	686	-	21 916
Hajdú-Bihar	43	-	714	-	-	-	4	532	32	-	1 325
Heves	7 925	117	1 718	-	306	2 231	1 987	2 592	34	-	16 910
Komárom	27 461	2 289	2 795	-	11	139	1 993	6 713	3 536	-	44 937
Nógrád	14 716	3 932	1 240	-	8	1 882	843	3 524	119	-	26 264
Pest	2 028	13	13 043	573	1 451	2 662	392	2 880	584	620	24 246
Somogy	549	-	501	-	274	-	443	1 337	69	-	3 173
Szabolcs-Szatmár	1	675	219	-	172	167	566	228	839	-	2 867
Szolnok	1 048	-	4 357	-	24	1 056	482	1 252	468	-	8 687
Tolna	2 536	-	106	-	-	718	383	1 073	-	-	4 816
Vas	47	-	2 534	-	19	551	630	1 294	183	-	5 258
Veszprém	12 501	2 742	1 075	720	8	1 215	2 709	4 057	5 852	-	30 879
Zala	5 105	-	1 397	-	-	122	-	1 851	598	-	9 073
Összesen	128 267	70 175	156 762	55 250	20 022	41 962	28 958	59 471	38 722	8 057	607 646

27.2 Könnyűipar, élelmiszer-, ital- és dohánygyártás, állami ipar összesen

Terület (város, megye)	Faipar	Papíripar	Nyomdaipar	Textilipar	Bőr- és szőrme- ipar	Ruházati ipar	Vegyestpar	Könnyű- ipar összesen	Nehézipar és könnyű- ipar együtt	Élelmiszer- ital- és dohány- gyártás	Állami ipar összesen
Budapest	12 953	4 612	9 258	56 672	4 659	30 288	18 724	137 166	394 614	32 710	427 324
Debrecen	659	-	361	293	-	2 255	238	3 806	11 452	3 029	14 481
Miskolc	356	210	136	786	-	-	379	1 867	36 913	1 732	38 645
Pécs	200	-	191	329	1 072	1 168	196	3 156	18 446	1 702	20 148
Szeged	1 969	-	172	6 019	-	2 964	559	11 683	13 883	3 019	16 902
Baranya	107	-	5	455	-	318	214	1 099	12 261	1 326	13 587
Bács-Kiskun	440	-	82	1 256	-	1 077	838	3 693	8 309	7 022	15 331
Békés	301	-	258	1 307	-	886	854	3 606	7 499	4 944	12 443
Borsod-Abaúj-Zemplén	248	-	50	-	-	284	-	582	45 494	3 862	49 356
Csongrád	423	-	33	1 216	-	1 348	127	3 147	5 703	1 857	7 560
Fejér	227	-	95	377	67	705	214	1 685	24 211	2 234	26 445
Győr-Sopron	724	-	128	12 677	-	2 686	131	16 346	38 262	4 644	42 906
Hajdú-Bihar	689	-	-	525	-	46	62	1 322	2 647	1 240	3 887
Heves	480	4	74	-	-	-	192	750	17 660	4 687	22 347
Komárom	264	154	37	1 553	-	150	-	2 158	47 095	1 710	48 805
Nógrád	74	-	66	-	-	250	163	553	26 817	736	27 553
Pest	476	296	29	4 651	-	1 684	1 142	8 278	32 524	5 380	37 904
Somogy	746	-	73	1 975	-	692	178	3 664	6 837	3 202	10 039
Szabolcs-Szatmár	211	-	51	438	-	353	-	1 053	3 920	3 387	7 307
Szolnok	700	547	64	60	-	3 465	53	4 889	13 576	3 782	17 358
Tolna	317	-	58	1 877	814	616	355	4 037	8 853	2 081	10 934
Vas	407	-	52	3 987	-	1 899	327	6 672	11 930	2 413	14 343
Veszprém	480	491	51	3 486	-	1	-	4 509	35 388	1 940	37 328
Zala	491	-	47	172	4	1 906	175	2 795	11 868	1 385	13 253
Összesen	23 942	6 314	11 371	100 111	6 616	55 041	25 121	228 516	836 162	100 024	936 186

28. Fontosabb műszaki-gazdasági mutatószámok

A mutató megnevezése	Mértékegység	1953	1954	1955	1956	1957
Szénbányászat						
Egy műszakra jutó széntermelés	tonna	1,002	0,912	0,926	0,967 ^{d/}	0,899
Egy földalatti műszakra jutó széntermelés	"	1,419	1,281	1,282	1,322 ^{d/}	1,229
10 tonna szén termeléséhez felhasznált bányafa	m ³	0,333	0,349	0,342	0,328	0,333
A termelt szén átlagos fűtőértéke	kal/kg	3 455	3 417	3 425	3 401	3 314
Vas- és acélgéártás						
Egy m ³ kohókőbirtalomra jutó üzennapi nyersvastermelés	tonna	0,794	0,756	0,755	0,760 ^{d/}	0,735
Belföldi eredetű vasérc felhasználása az összes vasércfelhasználás százalékában	%	13,2	23,4	23,0	19,8 ^{d/}	20,6
Felhasznált vasérc átlagos vastartalma	"	..	44,7	43,4	43,5 ^{d/}	44,2
Elegykhozatal	"	37,3	34,4	33,5	33,3 ^{d/}	33,4
Egy tonna acélnyersvashoz felhasznált kokszt	tonna	1,140	1,178	1,220	1,198 ^{d/}	1,185
Egy tonna maróhútcélhoz felhasznált ócskavas	"	..	0,510	0,527	0,536 ^{d/}	0,470
Villamosenergiaipar						
Egy kW ^ó termeléséhez felhasznált kalória ^{a/}	kalória	5 155	5 034	4 731	4 684	4 471
Érőmfelhasználás ^{a/}	%	64,8	63,7	62,8	56,1	55,1
Tégla-, cserép- és tűzállóanyagipar^{b/}						
Téglaégető körkemence egy m ³ -ére jutó napi termelés	darab	22,3	19,3	20,2	19,3	22,8
Mész- és cementipar						
Klinkerégető forgókemence egy m ³ -ére jutó napi termelés	tonna	0,522	0,404	0,493	0,470 ^{d/}	0,376
Klinkerégető aknakemence egy m ³ -ére jutó napi termelés	"	-	0,711	0,891	1,117 ^{d/}	1,151
Mészégető körkemence egy m ³ -ére jutó napi termelés	"	0,0499	0,0426	0,0487	0,0464 ^{d/}	0,0400
Kőolajfeldolgozóipar						
Összes kitermelt fehéráru a feldolgozott nyersolaj százalékában	%	50,6	43,3	39,1	39,1	46,6
Egyéb nehézszerkeleti termékek gyártása						
Egy tonna marónátrátnhoz felhasznált villamosenergia	kw ^ó	4 117	4 025	3 832	3 728	3 984
Pamutipar						
Finomfonódal orsók termelése 1000 netto orsóránként	km	536,4	561,2	566,2	556,3	572,4
Vetések száma nettó gépóránként	vetés	7 604	7 909	8 030	7 943	8 110
Egy kg pamutfonal átlagos hossza	km	40,8	41,8	41,8	43,1	42,3
Átlagos vetélsűrűség	vetés/10 cm	229,6	232,3	234,0	236,7	240,6
Gyapjúipar						
Kártolt gyapjúfonódal orsók termelése ^{c/} 1000 netto orsóránként	km	269,3	265,3	267,1	267,0	267,4
Fésűs gyapjúfonódal orsók termelése 1000 netto orsóránként	"	505,4	494,2	489,0	467,9	487,6
Vetések száma nettó gépóránként	vetés	4 034	4 015	3 830	3 649	3 835
Növényolaj- és margaringéártás						
Napraforgóolajkhozatal	%	26,60	27,48	27,03	27,80	28,14
Cukoripar						
Cukorkhozatal	%	79,27	80,37	78,53	78,85	81,32

a/ A közhasznú eroművek adatai alapján számítva. - b/ A tanácsok felügyelete alá tartozó tégla- és téglagyárak adatai nélkül számítva. - c/ Vigogne fonódal orsók termelésével együtt. d/ 1956. I-III. negyedév adatai alapján számítva.

SZÖVETKEZETI IPAR ÉS MAGÁNKISIPAR

29. A kisipari szövetezettek fontosabb adatai iparcsoportok szerint

Év, iparcsoport	Kisipari szövetezettek száma az év végén	Termelési érték, a/ 1 000 Ft	Foglalkoztatottak száma összesen	Ebből			Egy termelőre jutó termelési érték, c/ Ft	Foglalkoztatottak összese bére 1 000 Ft	Ebből a termelők bére b/ 1 000 Ft	Termelők átlagos havi keresete, e/ Ft	Hajtóerő d/ kW
				szövetkezeti tagok	termelők b/ száma	otthon dolgozók					
1949	366	481 564	11 060	10 260	9 880	-	48 741	109 270	95 660	807	..
1950	352	611 362	13 437	12 037	11 596	-	52 722	127 801	113 677	817	..
1951	1 018	1 492 621	30 455	27 426	26 527	3 314	64 301	295 489	251 430	882	..
1952	1 423	3 012 043	62 807	56 167	53 463	10 296	69 777	650 233	539 246	975	..
1953	1 308	3 760 418	89 346	83 138	76 612	21 521	68 258	879 350	723 737	1 005	..
1954	1 211	4 833 141	106 956	98 921	91 066	30 538	79 850	1 124 724	935 050	1 148	..
1955	1 202	5 389 762	116 572	106 409	98 208	33 886	83 793	1 226 964	1 012 783	1 151	27 573
1956	1 121	4 782 521	120 396	109 284	100 916	39 386	77 727	1 252 600	1 021 756	1 179	29 678
1957											
Gépgyártás	72	248 043	4 496	3 844	3 231	3	76 841	86 683	68 240	1 761	3 806
Villamosgépipar	15	80 175	1 059	885	763	-	105 079	21 258	16 165	1 766	443
Műszeripar	35	167 356	2 531	2 119	1 880	10	89 495	54 554	41 856	1 862	1 213
Vas- és fémtömegcikkipar	103	481 667	8 243	6 957	6 318	24	76 528	162 255	130 034	1 718	6 227
Építőanyagipar	10	55 239	885	777	671	2	82 570	17 495	13 865	1 724	307
Vegyipar	14	129 024	729	547	536	8	244 364	15 834	10 761	1 687	688
Gum- és műanyagfeldolgozó ipar	22	143 620	2 063	1 846	1 696	141	92 360	40 629	31 661	1 605	1 560
Faipar	135	455 936	8 020	6 757	5 944	10	76 835	149 510	120 658	1 690	9 172
Papíripár	7	50 771	901	766	778	181	85 044	13 799	11 599	1 429	194
Nyomdaipar	3	10 089	183	151	142	-	71 049	3 535	2 856	1 676	42
Textilipar	13	93 714	1 132	946	927	62	108 340	19 907	15 333	1 424	325
Bőr- és szőrmepár	24	151 374	1 837	1 567	1 418	141	118 539	33 426	26 832	1 682	442
Ruházati ipar	388	2 850 751	30 272	26 398	24 324	444	119 378	501 566	417 328	1 447	3 428
Vegyési ipar	326	568 758	13 441	11 036	10 424	31	54 725	194 261	160 774	1 287	5 349
Házi ipar	130	1 285 735	62 883	61 492	60 787	55 033	223 451	382 257	343 166	1 065	990
Élelmiszer-, ital- és dohánygyártás	4	11 469	91	73	74	-	154 986	1 855	1 430	1 610	63
Szövetkezeti ipar összesen	1 301	6 783 721	138 766	126 161	119 913	56 090	106 290	1 698 824	1 412 558	1 481	34 249

a/ Folyóáron forgalmi adó nélkül. - b/ Tagok és alkalmazottak az otthon dolgozókkal együtt. - c/ Az otthon dolgozók nélkül számítva. - d/ Erőgépek és villamosmotorok együttes teljesítőképessége.

29.1 Magánkisipar fontosabb adatai iparcsoportok szerint *

Időpont, iparcsoport	Őnálló magánkisiparosok száma	A magánkisiparosok közül			Alkalmazottak száma	Ebből ipari tanulók	Érvényben lévő iparjogosítványok száma összesen	Ebből				
		férfi	nő	50 éves és idősebb				1932-ben és korábbi	1933-1944	1945-1953	1954-1957	
												években kiadott iparjogosítványok száma
1948. dec. 31. a/	168 404	147 912	20 492	67 095	170 845 b/	41 914 b/
1951. jan. 25.	125 799	37 469 c/	5 376 c/d/
1952. febr. 1.	83 386	71 215	12 171	36 243	14 102 d/	1 024 d/
1953. febr. 1.	50 126	41 960	8 166	25 314	2 806
1954. dec. 31.	106 845	91 454	15 391	50 156	10 671	3 900	106 845	19 481	10 431	24 410	52 520	..
1955. dec. 31.	96 567	82 129	14 438	40 322	15 987	11 330	96 567	13 778	16 140	18 697	47 952	..
1956. szept. 30.	96 475	18 517
1957. dec. 31.
Ipár												
Vas-, acél- és fémgégyártás	102	99	3	42	18	6	105	5	5	2	93	..
Gépgyártás	537	535	2	98	730	668	586	11	19	76	480	..
Villamosgépipar	335	330	5	53	255	218	449	16	13	80	340	..
Műszeripar	3 228	3 092	136	1 282	1 552	1 180	3 360	387	334	632	2 007	..
Vas- és fémtömegcikkipar	12 736	12 567	169	5 295	5 751	4 295	13 020	1 788	1 208	2 414	7 610	..
Építőanyagipar	1 217	1 160	57	517	779	65	1 311	119	122	189	881	..
Vegyipar	302	220	82	124	4	-	305	6	5	17	277	..
Gum- és műanyagfeldolgozó ipar	969	686	283	301	186	63	994	29	34	110	821	..
Faipar	16 031	15 785	246	6 054	8 004	5 784	16 154	2 147	1 776	2 868	9 363	..
Papíripár	319	239	80	165	116	33	332	65	48	51	168	..
Textilipar	772	650	122	378	537	45	793	198	114	162	319	..
Bőr- és szőrmepár	1 128	1 070	58	536	258	250	1 203	210	143	180	670	..
Ruházati ipar	34 642	25 844	8 798	14 642	5 370	3 940	35 040	5 823	5 224	6 809	17 184	..
Vegyési ipar	12 599	8 743	3 856	4 278	1 03	21	13 507	378	416	1 230	11 483	..
Házi ipar	4 186	1 400	2 786	1 438	-	-	4 192	7	9	115	4 061	..
Élelmiszer-, ital- és dohánygyártás	3 369	2 870	499	1 264	639	68	3 420	88	33	137	3 162	..
Ipár összesen	92 472	75 290	17 182	36 467	24 302	16 636	94 771	11 277	9 503	15 072	58 919	..
Építőipar	19 525	19 305	220	7 022	7 341	5 303	21 543	1 517	1 629	3 367	15 030	..
Szolgáltató ipar	9 098	7 292	1 806	2 844	4 258	2 638	9 326	1 257	1 246	1 756	5 067	..
Magánkisipar összesen	121 095	101 887	19 208	46 333	35 901	24 577	125 640	14 051	12 378	20 195	79 016	..
Vándoripar	2 092	1 990	102	652	-	-	2 092	29	76	406	1 581	..

a/ Az előző közlésektől eltérő adatok. A korábban közzétett adatok tartalmaztak néhány olyan vendéglátó (szállodás, fogadó stb.) és egyéb szakmát, amelyek jelenleg nem tartoznak a magánkisipar körébe. - b/ 1948. október 1-én adatai - c/ 1950. október 1-én adatai - d/ 1951. október 1-én adatai -

* Az 1948-1956. évi adatok a vándoripar adatait nem tartalmazzák.

29.2 Magánkisiparosok száma szakmák szerint

Iparcsoport, szakma	Magánkisiparosok száma			Iparcsoport, szakma	Magánkisiparosok száma		
	1955. dec. 31.	1956. szept. 30.	1957. dec. 31.		1955. dec. 31.	1956. szept. 30.	1957. dec. 31.
<i>Vas, acél- és fémgyártás</i>				<i>Gumi- és műanyagfeldolgozó ipar</i>			
Réz- (tém-) öntő, harangöntő	24	22	39	Fésűs (szaruműves)	44	42	48
Vasöntő	45	32	63	Gumiárujavító, gumiarukészítő	320	283	355
Együtt	69	54	102	Műanyagfeldolgozó	286	381	566
<i>Gépgyártás</i>				Együtt	650	706	969
Gépjárműjavító és -szereelő, gépjármű service	399	343	529	<i>Faipar</i>			
Kuzánkovács	7	3	8	Asztalos	7 894	7 560	9 331
Együtt	406	346	537	Bognár, kocsigyártó	3 201	3 132	4 092
<i>Villamosgépipar</i>				Csónaképítő	20	19	32
Rádiószerelő	229	241	335	Fasztergályos	214	217	245
<i>Műszeripar</i>				Faszobrász, fametsző	26	27	30
Látszerész	73	69	80	Kapataképzítő	14	12	16
Mérlegkészítő	105	111	149	Kádár	944	979	1 152
Műszerész	1 409	1 334	1 761	Kárpitos	929	940	1 133
Órás	1 172	1 139	1 173	Együtt	13 242	12 886	16 031
Orvosi műszerész, ortopéd gépműszerész	21	47	65	<i>Papiripar</i>			
Együtt	2 780	2 700	3 228	Könyvkötő, doboz (dizsnű és tok) készítő	213	218	228
<i>Vas- és fémtömegekkipar</i>				Papirtfeldolgozó	98	74	91
Bronzműves és csillárkészítő	16	21	30	Együtt	311	292	319
Ezüsttárgyjavító, témdisznűkészítő, témverő, ötvös	81	55	85	<i>Textilipar</i>			
Fémnyomó	20	15	29	Gombkötő és paszományos	113	21	21
Galvanizáló, galvanoplasztikus, vas- és fémcsiszoló	40	71	110	Kötelek, hálókészítő	478	430	452
Hangszerkészítő	160	149	171	Mű- és aranyhímző, aszurozó	47	48	55
Késes, kőszőrűs	302	261	310	Takács (kézi- és gépiszövő)	260	219	244
Kocsilámpakészítő	4	2	1	Együtt	898	718	772
Kovács	6 562	6 366	7 818	<i>Bőr- és szőrmeipar</i>			
Lakatos	3 073	2 862	3 865	Bőrdönös, bőr- (műanyag) disznűves, szűgyártó, nyerges	916	867	1 070
Rézműves és ónozó	50	46	48	Timár	52	56	58
Reszelővágó	24	34	38	Együtt	968	923	1 128
Vas- és fémestergályos	84	96	197	<i>Textilruházat és kötszövőipar</i>			
Vésőműves	13	16	27	Ernyőkészítő	76	66	70
Zománcozó	3	5	7	Fehérnemkészítő	586	557	601
Együtt	10 434	9 099	12 736	Kalapos, női divatalkakészítő	685	656	676
<i>Építőanyagipar</i>				Férfiszabó és hűruhakészítő	9 393	9 057	9 702
Beton- és műkőárkákészítő	467	481	646	Fűzőkészítő, ortopédkötészerész	157	156	163
Fazekas, cserépkályhákészítő	465	425	482	Gépi hurkok	295	306	355
Kő-, kavics- és homokbányász	54	49	89	Női szabó és leányruhakészítő	6 520	6 564	7 629
Együtt	986	955	1 217	Paplankészítő	59	64	66
<i>Vegyipar</i>				Sapkakészítő	99	81	76
Háztartási és kozmetikai vegyicikkek készítő	110	127	244	Együtt	17 870	17 507	19 338
Szappanos- és gyertyamártó	30	24	37				
Műanyag (alapanyag) készítő	21	28	21				
Együtt	161	179	302				

29.2 Magánkisiparosok száma szakmák szerint (Folytatás)

Iparcsoport, szakma	Magánkisiparosok száma			Iparcsoport, szakma	Magánkisiparosok száma		
	1955. dec. 31.	1956. szept. 30.	1957. dec. 31.		1955. dec. 31.	1956. szept. 30.	1957. dec. 31.
Bőr-, szőrmeruházati és cipőipar				Építőipar			
Cipész, csizmadi	12 890	12 745	14 359	Artézi- és műkútíró	7	13	15
Gubás és szűrszabó	4	2	2	Ács	2 452	2 225	2 864
Kesztyűkészítő	26	62	51	Bádogos	1 216	1 133	1 264
Papucskészítő	205	173	176	Címfestő	64	73	80
Szűcs, szőrmesapka készítő	615	626	716	Épületburkoló	9	12	15
Együtt	13 740	13 608	15 304	Gázvezetékszerelő	9	25	25
Ruházati ipar összesen	31 610	31 115	34 642	Gipsz- és terrakottaszobrász	39	30	35
Vegyesipar				Kőfaragó	362	336	408
Aranyozó	12	19	37	Kőműves	6 816	6 367	8 646
Kefekötő és ecsetkészítő	251	204	235	Kővező	27	26	32
Kosártonó	390	274	328	Központtűtés szerelő	33	50	71
Pipakészítő	1	7	7	Kútásó	160	162	189
Szita- és rostakészítő	119	132	134	Mázoló, fényező	221	247	352
Vegyesjavító	367	342	401	Szobafestő	1 866	1 801	2 260
Képesítéshez nem kötött szabad iparok	4 532	6 559	11 457	Tetőfedő	363	336	404
Együtt	5 672	7 537	12 599	Üveges, üvegműves, tükörkészítő	350	405	523
Házi ipar				Villanyszerelő	1 587	1 477	1 907
Élelmiszer-, ital és dohánygyártás				Vízvezetékszerelő	275	271	435
Cukrász	436	409	410	Együtt	15 856	14 989	19 525
Daráló	516	74	1 198	Szolgáltató ipar			
Mészáros és hentes	99	45	276	Fehérneműtszövő	15	25	29
Mézeskalácsos és viaszöntő	154	179	195	Fényképész	863	889	1 001
Sütő (pék)	519	504	727	Fodrász (férfi és női)	5 543	5 623	6 674
Székizgyártó	277	350	518	Fogműves	585	569	628
Szörpkészítő	2	2	5	Kelme- és fonalfestő, vegytisztító	553	367	439
Tölteitlen ostyakészítő	12	19	40	Kozmetikus, manikűrös, pedikűrös	312	233	327
Együtt	2 015	1 582	3 369	Együtt	7 871	7 706	9 098
Ipar összesen	72 840	73 780	92 472	Magánkisipar összesen	96 567	96 475	121 095
				Vándoripar	1 069	1 641	2 092

30. Szövetkezeti és a magánkisipar fontosabb adatainak területi részletezése
1957

Terület (város, megye)	Kisipari szövetkezetek száma	Kisipari szövetkezetekben foglalkoztatottak száma	Magán- kisiparosok száma a/	10 000 lakosra jutó		Szövetkezeti iparban foglalkoztatottak	Magán- kisiparban dolgozók a/ száma az egész iparban foglalkoztatottak számának %-ában
				kisipari szövetkezetekben foglalkoztatottak száma	magán- kisiparosok száma a/		
Budapest	375	62 375	33 936	335	182	11,9	6,5
Debrecen	18	1 721	1 666	132	128	9,6	9,3
Miskolc	13	1 383	1 439	92	96	3,3	3,5
Pécs	12	1 942	1 721	177	156	8,2	7,2
Szeged	25	2 850	1 675	285	168	13,3	7,8
Baranya	20	812	3 682	27	123	4,5	20,4
Bács-Kiskun	74	6 286	6 468	108	112	22,4	23,0
Békés	71	8 822	5 884	188	125	32,5	21,7
Borsod-Abaúj-Zemplén	53	3 664	4 643	65	83	6,4	8,1
Csongrád	59	6 245	4 096	189	124	34,9	22,9
Fejér	34	1 469	2 867	41	61	4,8	9,3
Győr-Sopron	55	3 348	4 508	86	116	6,6	8,9
Hajdu-Bihar	40	2 052	3 139	54	83	22,6	34,6
Heves	38	2 853	2 877	89	90	10,2	10,2
Komárom	25	1 357	2 173	54	87	2,6	4,2
Nógrád	18	964	1 782	42	77	3,2	5,9
Pest	97	12 647	6 092	169	81	22,3	10,8
Somogy	34	2 324	4 002	65	111	14,2	24,5
Szabolcs-Szatmár	39	2 892	5 715	52	102	18,2	35,9
Szolnok	68	5 193	4 932	115	110	18,9	17,9
Tolna	27	1 687	2 813	62	104	10,9	18,2
Vas	46	2 324	3 345	86	124	11,6	16,7
Veszprém	34	2 322	4 026	63	109	5,3	9,2
Zala	28	1 234	2 804	46	104	7,1	16,2
Összesen	1 301	138 766	116 285	141	118	11,6	9,8

a/ Ünálóak és alkalmazottak (ipari társakkal együtt) száma az év végén.

VII. ΕΠΙΤΟΙΠΑΡ

A táblázatok számanyaga a korábbi kiadványok adataitól eltér, mivel a geológiai kutatással, mélyfúrás-
sal, aknamélyítéssel foglalkozó vállalatok, valamint a MÁV építési főnökségei és Hidszakosztálya építési tevékeny-
ségére vonatkozó adatok - szemben az előző közlésekkel 1949-ig visszamenőleg - az állami kivitelező építőipar
adataiban szerepelnek, kivéve az 5-12. és a 14. számú táblákat, amelyek a MÁV építési főnökségei és Hid-
szakosztálya adatait nem tartalmazzák.

1. Az építőipar fontosabb adatai

Év	Építési-szerelési munkák összege (folyóáron),					Építőipari munkások száma, 1 000 fő				
	Állami kivitelező építőipar	Szövetkezeti építőipar	Magán-építkezések a/+/	Építőipar összesen	Házilagos építkezések	Állami kivitelező építőipar	Szövetkezeti építőipar	Magán-építkezések a/+/	Építőipar összesen	Házilagos építkezések
1949	2 089	-	1 300	3 389	1 700 ^{+/}	57	-	33	90	43
1950	5 208	-	700	5 908	850 ^{+/}	135	-	20	155	23
1951	7 643	-	470	8 113	1 300 ^{+/}	173	-	14	187	34
1952	9 844	273	250	10 367	1 500 ^{+/}	196	5 ^{+/}	8	209	39
1953	9 677	391	336	10 404	1 983	192	7 ^{+/}	8	207	50
1954	6 598	468	1 168	8 234	2 256	125	8 ^{+/}	25	158	60
1955	6 731	461	1 200	8 392	2 837	114	8 ^{+/}	26	148	66
1956	6 779	462	1 120	8 361	2 928	126	9	24	159	68
1957	7 574	652	2 000	10 226	2 969	120	10	35	165	58

a/ A kisipari építőipar részletesebb adatait lásd az "Ipar" fejezetben (124. oldal).

ÁLLAMI KIVITELEZŐ ÉPÍTŐIPAR

2. Fontosabb adatok iparcsoportok szerint

Iparcsoport	1949	1950	1951	1952	1953	1954	1955	1956	1957
<i>Építési-szerelési munkák összege (folyóáron), millió Ft</i>									
Magasépítőipar	1 063	2 676	3 530	4 648	4 890	2 960	2 868	3 072	3 527
Mélyépítőipar	703	1 734	2 915	3 921	3 556	2 535	2 729	2 683	3 000
Építési szak- és szerelőipar	323	798	1 198	1 275	1 231	1 103	1 134	1 024	1 047
Összesen	2 089	5 208	7 643	9 844	9 677	6 598	6 731	6 779	7 574
<i>Teljes termelés (folyóáron), millió Ft</i>									
Magasépítőipar	1 070	2 800	3 680	4 825	5 125	3 276	3 224	3 392	3 914
Mélyépítőipar	705	1 775	2 985	4 050	3 779	2 897	3 075	2 961	3 285
Építési szak- és szerelőipar	325	925	1 235	1 325	1 298	1 157	1 234	1 121	1 145
Összesen	2 100	5 400	7 900	10 200	10 202	7 330	7 533	7 474	8 344
<i>Munkások és alkalmazottak száma</i>									
Magasépítőipar	42 498	109 340	122 948	139 318	143 267	102 627	84 352	93 370	89 639
Mélyépítőipar	23 121	59 442	95 453	112 450	102 378	76 107	74 430	77 746	72 876
Építési szak- és szerelőipar	7 781	20 113	24 770	22 920	21 911	19 925	18 057	18 170	17 113
Összesen	73 400	188 895	243 171	274 688	267 556	198 659	176 839	189 286	179 628
<i>Munkások száma</i>									
Magasépítőipar	34 360	82 938	90 699	100 772	104 039	72 666	62 946	70 438	69 218
Mélyépítőipar	19 877	48 038	75 618	90 138	81 119	58 971	58 842	62 200	59 078
Építési szak- és szerelőipar	6 363	15 344	18 888	16 546	16 409	15 054	13 724	14 246	13 435
Összesen	60 600	146 320	185 205	207 456	201 567	146 691	135 512	146 884	141 731
<i>Építőipari munkások száma</i>									
Magasépítőipar	32 400	77 000	83 000	93 000	96 535	60 230	52 024	60 180	58 346
Mélyépítőipar	18 700	44 000	73 000	87 500	79 965	50 929	50 097	53 474	50 567
Építési szak- és szerelőipar	5 900	14 000	17 000	15 500	15 500	13 535	11 934	12 014	11 131
Összesen	57 000	135 000	173 000	196 000	192 000	124 694	114 055	125 668	120 044
<i>Munkások átlagos havi keresete, Ft</i>									
Magasépítőipar	541	556	678	831	863	954	1 065	1 173	1 534
Mélyépítőipar	773	795	874	863	914	1 019	1 064	1 100	1 458
Építési szak- és szerelőipar	660	679	736	956	1 013	1 113	1 232	1 277	1 643
Összesen	630	647	682	855	895	997	1 082	1 152	1 513
<i>Építőipari munkások átlagos havi keresete, Ft</i>									
Magasépítőipar	539	556	700	844	835	999	1 023	1 127	1 508
Mélyépítőipar	794	820	674	863	906	980	1 041	1 075	1 439
Építési szak- és szerelőipar	659	676	736	956	1 013	1 091	1 230	1 234	1 649
Összesen	635	655	693	861	879	1 001	1 051	1 115	1 492

3. Fontosabb adatok iparágak szerint
1957.

Iparcsoport, iparág	Teljes termelése	Ebből az építési szerelési munkák összege	Munkások	Ebből építőipari munkások	Műszaki alkalma- zottak	Adminisz- tratív alkalma- zottak	Munkások és alkalma- zottak összesen	Munkások	Építőipari munkások	Műszaki alkalma- zottak	Adminisz- tratív alkalma- zottak	Munkások és alkalma- zottak
Magasépítőipar												
Magasépítés	3 016	2 731	52 386	43 818	4 511	3 585	67 281	1 553	1 527	2 498	1 558	1 582
Épületartozás	898	796	16 832	14 528	1 993	1 590	22 358	1 474	1 451	2 010	1 362	1 468
Együtt	3 914	3 527	69 218	58 346	6 504	5 175	89 639	1 534	1 508	2 348	1 497	1 553
Mélyépítőipar												
Út és vasútéptés	867	764	14 911	11 860	1 068	1 313	18 770	1 514	1 492	2 440	1 438	1 520
Útfenntartás	777	705	14 476	12 183	897	752	17 239	1 300	1 271	2 086	1 324	1 323
Vasútfenntartás	453	442	9 561	9 386	818	781	11 762	1 218	1 208	2 028	1 171	1 256
Hídépítés és fenntartás	177	149	3 121	2 571	232	263	3 943	1 569	1 582	2 625	1 476	1 570
Vízéptés	359	336	7 556	6 689	646	643	9 733	1 484	1 468	2 460	1 440	1 519
Földalatti létesítmények éptése	652	604	9 453	7 878	860	606	11 429	1 799	1 825	2 751	1 595	1 823
Együtt	3 285	3 000	59 078	50 567	4 521	4 358	72 876	1 458	1 439	2 367	1 395	1 481
Építési szak- és szerelőipar												
Építési szakipar	379	338	4 709	3 711	412	330	5 804	1 768	1 760	2 516	1 483	1 780
Villanszerelőipar	289	284	3 254	2 984	306	502	4 265	1 517	1 527	2 130	1 353	1 542
Víz- és központi fűtés szerelőipar	477	425	5 472	4 436	563	659	6 944	1 613	1 638	2 305	1 427	1 636
Együtt	1 145	1 047	13 435	11 131	1 283	1 491	17 113	1 643	1 649	2 331	1 415	1 661
Állami kivitelező építőipar összesen	8 344	7 574	141 731	120 044	12 308	11 024	179 628	1 513	1 492	2 353	1 446	1 534

4. Építési- szerelési munkák összege építménycsoportok szerint

Építménycsoport	1955	1956	1957	1955	1956	1957
	folyóáron, millió Ft			százalékos megoszlás		
Ipari épületek	761	856	812	11,3	12,6	10,7
Mezőgazdasági épületek	140	88	38	2,1	1,3	0,5
Kereskedelmi, közlekedési és tárolási épületek	358	308	260	5,3	4,6	3,4
Középületek	589	548	433	8,8	8,1	5,7
Lakóépületek	827	1 059	1 725	12,3	15,6	22,9
Útéptés	257	315	288	3,8	4,0	3,8
Vasútéptés	242	202	177	3,6	2,6	2,3
Vízéptés	343	231	150	5,1	3,4	2,0
Vezetékek éptése	358	291	357	5,3	4,3	4,7
Földalatti létesítmények éptése	63	37	45	0,9	0,6	0,6
Bányaéptés	323	381	402	4,8	5,6	5,3
Beruházási építkezések együtt	4 261	4 316	4 687	63,3	63,7	61,9
Felújítási, tartozási munkák	1 427	1 192	1 412	21,2	17,6	18,7
Állami útfenntartás	380	520	547	5,6	7,7	7,2
Egyéb hitelből végzett munkák	399	483	737	5,9	7,1	9,7
Technológiai szerelés	151	104	100	2,3	1,5	1,3
Fővállalkozói termelés összesen	6 618	6 615	7 483	98,3	97,6	98,8
Idegen szektorok részére végzett munkák	113	164	91	1,7	2,4	1,2
Építési-szerelési munkák összesen	6 731	6 779	7 574	100,0	100,0	100,0

5. A fővállalkozói szerződések teljesítése *

Év	A fővállalkozói szerződések szerint az év folyamán átadandó építmények		Ebből az év végéig				Az összes átadott építményből tpuszterv alapján kivitelezett építmények			
	száma	költségvetési összege, millió Ft	átadott építmények		át nem adott építmények		száma	költségvetési összege, millió Ft	százalékos aránya	
			száma	költségvetési összege, millió Ft	száma	költségvetési összege, millió Ft			a darabszám	a költség- vetési összeg alján
1955	17 881	5 669	13 857	4 469	4 024	1 200	.. ^a	.. ^a	.. ^a	.. ^a
1956	18 515	6 637	12 862	4 000	5 653	2 637	458 ^a / 696	279 ^a / 1 007	4,2 ^a / 4,6	8,3 ^a / 17,9
1957	17 977	6 359	15 157	5 621	2 820	738				

a/ Az I - III. negyedév adatai.

* A táblázat a folyamatos útfenntartási munkák, a faluvillamosítással kapcsolatos kisebb villanszerelési munkák, a kutatófúrások és néhány kisebb építési munka (épület-éptmény) adatait nem tartalmazza.

6. Kivitelezés alatt álló (folyamatban levő) építkezések fontosabb adatai építménycsoportok, a költségvetési összeg nagyságcsoportjai és terület szerint *

Építménycsoport, nagyságcsoport, terület	1955 október			1956 szeptember			1957 szeptember		
	hó végén kivitelezés alatt álló építmények								
	száma	generál- költség- vetési összege, millió Ft	éptő- ipari munkás létszáma	száma	generál- költség- vetési összege, millió Ft	éptő- ipari munkás létszáma	száma	generál- költség- vetési összege, millió Ft	éptő- ipari munkás létszáma
<i>Részletezés építménycsoportok szerint</i>									
Ipari épületek	709	1 493	9 763	715	2 087	13 083	620	1 901	8 647
Mezőgazdasági épületek	206	96	1 787	60	44	657	28	30	232
Közlekedési és kereskedelmi épületek	537	394	5 675	469	586	5 239	349	604	3 575
Igazgatási épületek	76	94	1 022	71	129	996	100	211	1 203
Kulturális épületek	158	363	1 913	191	612	2 549	213	722	3 198
Jóléti épületek	335	334	3 552	310	349	3 444	270	270	2 263
Lakóépületek	826	1 447	10 739	616	1 694	18 460	3 871	2 605	27 742
Utak	160	216	3 334	198	340	4 345	177	297	3 416
Vasutak	83	229	2 211	100	383	2 233	85	340	1 995
Vízi építmények	327	374	4 177	198	401	3 331	154	305	2 262
Hidak	32	41	551	43	50	714	32	28	542
Vezetékek	606	527	4 307	713	607	4 691	320	395	3 654
Földalatti és bányaeépítmények	28	28	453	24	36	270	22	48	776
Egyéb épületek, építmények	310	392	3 357	229	356	2 914	885	770	3 793
Beruházási építkezések együtt	4 393	6 028	52 841	3 937	7 677	62 926	7 126	8 526	63 298
Felújítás, tatarozási és egyéb munkák	2 319	1 146	19 895	2 797	1 537	20 750	2 324	1 161	17 249
Összesen	6 712	7 174	72 736	6 734	9 214	83 676	9 450	9 687	80 547
<i>Részletezés a generálköltségvetési összeg nagyságcsoportjai szerint</i>									
50 000 - 100 000 Ft	1 331	99	3 944	1 117	83	2 828	1 850	147	4 268
100 000 - 500 000 "	3 252	769	20 933	2 944	715	16 002	4 865	1 103	22 839
500 000 - 1 millió "	844	594	10 241	962	688	10 649	1 011	712	10 338
1 - 3 millió "	781	1 352	16 336	1 063	1 911	20 843	1 095	1 949	20 334
3 - 10 millió "	392	1 990	13 485	527	2 728	21 221	525	2 641	15 043
10 millió Ft-nál több	112	2 370	7 797	121	3 089	12 133	104	3 135	7 725
Összesen	6 712	7 174	72 736	6 734	9 214	83 676	9 450	9 687	80 547
<i>Területi részletezés</i>									
Budapest	1 711	1 723	18 156	2 139	2 317	22 333	5 629	6 384	51 994
Baranya	286	342	3 619	327	759	8 402	508	565	4 215
Bács-Kiskun	159	67	1 319	103	83	1 345	196	195	2 412
Békés	178	108	1 479	104	89	1 235	84	66	584
Borsod-Abaúj-Zemplén	659	1 575	9 998	760	2 022	10 960	371	504	2 963
Csongrád	191	178	1 325	173	93	1 339	131	80	938
Fejér	351	635	3 277	288	400	3 615	335	511	2 979
Győr-Sopron	244	194	2 254	215	201	2 196	160	103	1 212
Hajdu-Bihar	320	255	3 376	220	381	3 158	205	132	1 497
Höves	168	103	1 916	160	144	1 849	112	68	691
Komárom	246	216	2 830	303	405	4 280	255	181	1 784
Nógrád	102	143	1 284	123	191	1 623	192	178	1 805
Pest	263	159	2 276	215	264	2 168	103	22	270
Somogy	174	121	1 632	152	107	1 538	160	79	952
Szabolcs-Szatmár	268	232	2 180	163	136	1 509	138	134	1 265
Szolnok	226	145	2 263	158	204	2 256	174	86	950
Tolna	115	54	942	109	61	914	130	46	518
Vas	98	73	1 064	126	92	1 429	195	93	994
Veszprém	366	398	3 791	301	523	3 617	276	199	1 865
Zala	138	143	1 811	114	162	1 780	96	61	659
Területre fel nem osztható ^{a/}	449	410	5 944	481	580	6 100	-	-	-
Összesen	6 712	7 174	72 736	6 734	9 214	83 676	9 450	9 687	80 547

a/ 1957-ben megyék szerint felosztva.

* Csak az 50 000 forint generálköltségvetési összeget meghaladó építmények adatai; nem teljeskörű megfigyelés alapján. (A megfigyelés az összes kivitelezés alatt álló építkezések kb 92 %-ára terjedt ki.)

7. Befejezett, átadott építmények *

7.1 Fontosabb adatok építménycsoportok és a költségvetési összeg nagyságcsoportjai szerint

Építménycsoport, nagyságcsoport	1955				1956				1957			
	Az átadott épületek, építmények, munkák		Egy átadott építmény átlagos		Az átadott épületek, építmények, munkák		Egy átadott építmény átlagos		Az átadott épületek, építmények, munkák		Egy átadott építmény átlagos	
	száma	generál költségvetési összege, millió Ft	generál költségvetési összege, 1 000 Ft	kvitelezési ideje, hónap	száma	generál költségvetési összege, millió Ft	generál költségvetési összege, 1 000 Ft	kvitelezési ideje, +/ hónap	száma	generál költségvetési összege, millió Ft	generál költségvetési összege, 1 000 Ft	kvitelezési ideje, +/ hónap
<i>Részletezés építménycsoportok szerint</i>												
Ipari épületek	529	512	968	9 3/4	461	405	880	10 3/4	441	358	812	13 1/4
Mezőgazdasági épületek	171	63	370	9 3/4	147	59	400	10	54	21	398	12 1/2
Közlekedési és kereskedelmi épületek	552	233	423	8 1/2	457	209	457	9 1/2	429	204	484	11
Igazgatási épületek	83	45	545	10	71	35	500	8 3/4	91	53	581	10
Kulturális épületek	198	135	683	10 1/2	142	138	970	11 1/2	153	116	756	14 3/4
Jóléti épületek	483	242	500	10	278	160	577	10 1/2	306	228	746	12 1/4
Lakóépületek	832	645	776	11	708	553	781	11	2 846	1 640	576	9 3/4
Utak	274	116	422	5 1/4	206	132	639	7	319	186	583	8 1/4
Vasutak	100	87	872	7 1/4	92	94	1 019	8 1/4	60	51	848	10
Vízi építmények	565	280	495	6 1/2	387	199	514	6 1/4	308	157	511	9 1/4
Hidak	54	34	636	7 1/2	29	29	998	9 3/4	41	41	1 009	12 3/4
Vezetékek	221	104	469	7 3/4	149	81	545	7 1/2	205	89	433	8 3/4
Pöldalatti és bányaeépítmények	159	77	484	5 1/2	177	183	1 036	7	139	186	1 335	10 1/2
Egyéb épületek, építmények	309	125	403	6 1/2	245	98	399	7 1/4	174	92	532	9 3/4
* Beruházási építkezések együtt	4 530	2 698	596	8 3/4	3 549	2 375	669	9 1/4	5 566	3 422	615	10 1/2
Felújítási, tatarozási és egyéb munkák	3 328	809	243	5 1/4	3 537	848	240	5	4 266	1 243	291	7 1/2
Összesen	7 858	3 507	446	7 1/4	7 086	3 223	455	7	9 832	4 665	475	9
<i>Részletezés a generálköltségvetési összeg nagyságcsoportjai szerint</i>												
50 000 - 100 000 Ft	2 523	183	73	4 1/2	2 243	164	73	4	2 570	190	74	5 1/2
100 000 - 500 000 Ft	3 975	877	220	6 3/4	3 638	797	219	6 3/4	5 565	1 202	216	8 1/2
500 000 - 1 millió Ft	683	473	692	11	640	451	705	10 3/4	773	546	706	13
1 - 3 " "	500	838	1 676	14 3/4	393	665	1 693	14 1/2	685	1 165	1 702	16 3/4
3 - 10 " "	156	743	4 761	21 1/4	154	799	5 190	21	212	1 047	4 938	24
10 millió Ft-nál több	21	393	18 730	39 1/4	18	347	19 276	32 1/4	27	515	19 074	32 3/4
Összesen	7 858	3 507	446	7 1/4	7 086	3 223	455	7	9 832	4 665	475	9

7.2 A fontosabb adatok területi részletezése

Terület (város, község)	1956			1957		
	Az átadott építmények		Egy átadott építmény átlagos generál költségvetési összege, 1 000 Ft	Az átadott építmények		Egy átadott építmény átlagos generál költségvetési összege, 1 000 Ft
	száma	generál költségvetési összege, millió Ft		száma	generál költségvetési összege, millió Ft	
Budapest	2 415	1 009	418	3 724	1 519	408
Baranya	325	158	485	499	357	715
Bács-Kiskun	191	66	345	192	63	327
Békés	160	59	369	152	58	381
Borsod-Abaúj-Zemplén	552	400	725	813	646	794
Csongrád	224	63	281	258	71	277
Fejér	340	205	602	418	150	358
Győr-Sopron	321	90	282	287	132	461
Hajdu-Bihar	339	115	338	276	147	533
Heves	218	83	382	521	134	257
Komárom	311	155	498	508	335	659
Nógrád	125	48	381	286	114	399
Pest	245	73	297	306	151	495
Somogy	190	57	302	168	56	331
Szabolcs-Szatmár	138	123	891	133	54	408
Szolnok	259	118	455	212	87	410
Tolna	118	30	252	147	38	259
Vas	149	41	276	142	59	417
Veszprém	253	223	883	622	380	610
Zala	213	107	502	168	114	678
Összesen	7 086	3 223	455	9 832	4 665	475

* Csak az 50 000 forint generál költségvetési összeget meghaladó építmények adatai.

8. A munkások száma képzettség szerint és a teljesített munkaidő

Év, iparcsoport, iparág	Szak- munkások	Betanított munkások	Segéd- munkások	Összes munkások	A munkások teljesített összes munkanapjainak száma, 1000 munka- nap	Munkások által teljesített összes munkaórák száma	Ebből		Teljesítmény- bérben ledolgozott munkaórák a teljesített összes munkaórák %-ában
							teljesítmény- bérben	időbérben	
száma a/									
1 000 óra									
1955 1956 b/ 1957	36 106 38 816	13 829 14 183	70 596 80 783	120 531 133 782	32 384 26 104	281 938 226 893	209 959 151 459	71 979 75 434	74,5 66,8
<i>Magasépítőipar</i>									
Magasépítés	19 242	3 913	29 172	52 327	12 875	116 930	69 849	47 081	59,7
Épülettartozás	8 469	775	7 682	16 926	4 087	36 535	19 323	17 212	52,9
Együtt	27 711	4 688	36 854	69 253	16 962	153 465	89 172	64 293	58,1
<i>Mélyépítőipar</i>									
Út- és vasútépítés	3 465	1 372	9 705	14 542	3 813	32 677	20 537	12 140	62,8
Útfenntartás	877	6 437	6 397	13 711	3 992	33 032	14 366	18 666	43,5
Vasútfenntartás	135	503	146	784	2 178	19 931	14 237	5 694	71,4
Hídépítés és fenntartás	629	346	2 048	3 023	755	6 843	3 984	2 859	58,2
Vízépítés	1 679	620	4 362	6 661	1 800	16 128	10 404	5 724	64,5
Földalatti létesítmények építése	4 986	1 938	2 681	9 605	2 614	21 254	8 731	12 523	41,1
Együtt	11 771	11 216	25 339	48 326	15 152	129 865	72 259	57 606	55,6
<i>Építési szak- és szerelőipar</i>									
Építési szakipar	2 707	260	1 743	4 710	1 138	10 139	5 650	4 489	55,7
Villanszerelőipar	1 799	398	874	3 071	834	7 210	2 537	4 673	35,2
Víz- és központi fűtés szerelőipar	2 782	488	2 057	5 327	1 381	12 140	3 235	8 905	26,6
Együtt	7 288	1 146	4 674	13 108	3 353	29 489	11 422	18 067	38,7
Állami kivitelező építőipar összesen	46 770	17 050	66 867	130 687	35 467	312 819	172 853	139 966	55,3

a/ 1955-ben és 1956-ban június 30-á, 1957-ben szeptember 30-á adatok. - b/ A teljesített munkaidő adatai csak az I-III. negyedére vonatkoznak.

9. A munkások száma és átlagkeresete a fontosabb szakmákban

Szakma	Létszám				Átlagkereset, Ft			
	1955. márc.	1956. márc.	1957. márc.	1957. szept.	1955. márc.	1956. márc.	1957. márc.	1957. szept.
Ács	3 643	4 186	4 274	4 073	1 284	1 248	1 879	1 856
Kőműves	10 619	11 100	12 844	11 929	1 183	1 159	1 688	1 869
Vasbeon szerelő	1 268	1 220	1 470	1 287	1 297	1 405	1 901	1 883
Általános szerelő	2 649	2 252	2 659	2 646	1 370	1 392	1 832	1 860
Segédmunkás	40 113	44 760	49 830	49 115	866	840	1 231	1 292

10. Műszaki és adminisztratív alkalmazottak száma iskolai végzettség szerint *
1957. szeptember 30

Iparcsoport, iparág	Műszaki alkalmazottak közül			Műszaki alkalmazottak száma összesen	Adminisztratív alkalmazottak közül			Adminisztratív alkalmazottak száma összesen
	egyetemet, főiskolát	középiscolát, technikumot	középiscolánál alacsonyabb végzettséggel rendelkezők száma		egyetemet, főiskolát	középiscolát, technikumot	középiscolánál alacsonyabb végzettséggel rendelkezők száma	
	végzettség száma				végzettség száma			
<i>Magasépítőipar</i>								
Magasépítés	2 192	578	1 742	4 512	226	1 340	2 120	3 686
Épülettartozás és karbantartás	936	385	740	2 061	126	758	830	1 714
Együtt	3 128	963	2 482	6 573	352	2 098	2 950	5 400
<i>Mélyépítőipar</i>								
Út- és vasútépítés	434	224	404	1 062	106	598	594	1 298
Útfenntartás	248	158	479	885	33	278	393	704
Vasútfenntartás	17	41	19	77	1	61	19	81
Hídépítés és fenntartás	108	64	59	231	13	134	115	282
Vízépítés	313	90	195	598	58	261	297	616
Földalatti létesítmények építése	328	135	419	882	46	220	338	604
Együtt	1 448	712	1 575	3 735	257	1 552	1 756	3 565
<i>Építési szak- és szerelőipar</i>								
Építési szakipar	107	96	213	416	24	192	162	378
Villanszerelőipar	84	66	168	318	32	188	289	509
Víz- és központi fűtés szerelőipar	219	166	185	570	41	283	329	653
Együtt	410	328	566	1 304	97	663	780	1 540
Állami kivitelező építőipar összesen	4 986	2 003	4 623	11 612	706	4 313	5 486	10 505

* A műszaki állománycsoportjába tartoznak a mérnökökön és technikusokon kívül a művezetők, a tervezetők; ha ténykedésük műszaki képzettséget kíván, a műszaki és minőségi ellenőrzés dolgozói, az anyagbeszerzők, az időelemzők, a műszaki normakészítők, a műszaki rajzoló, a munkarányítók, stb. is.

**11. A mérnökök száma
1957. szeptember 30.**

Iparcsoport, iparág	Építész -	Földmérő	Vizépitő	Híd-, út- és vasút- építő	Bánya -	Gépész	Elektro-	Általános	Egyéb	Összes
	mérnök									
<i>Magasépítőipar</i>										
Magasépítés	512	-	4	13	2	64		85	14	694
Épülettartozás	167	1	-	8	1	24	3	6	2	212
Együtt	679	1	4	21	3	88	3	91	16	906
<i>Mélyépítőipar</i>										
Út- vasútépítés	21	-	17	51	-	13	-	69	28	199
Útfenntartás	-	-	-	6	-	3	-	9	2	20
Vasútfenntartás	1	-	-	2	-	-	-	3	-	6
Hídépítés és fenntartás	4	1	4	8	-	4	-	23	-	44
Vizépítés	18	-	29	20	-	13	-	42	15	137
Földalatti építmények építése	5	2	8	1	10	26	1	20	34	104
Együtt	49	3	58	88	10	59	1	166	76	310
<i>Építési szak- és szerelőipar</i>										
Építési szakipar	24	-	-	-	-	3	-	4	4	35
Villanszerelőipar	-	-	-	-	-	6	13	9	1	29
Viz- és központi fűtés szerelőipar	2	-	-	1	-	47	-	2	7	59
Együtt	26	-	-	1	-	56	13	15	12	123
Állami kivitelező építőipar összesen	754	4	62	110	13	203	17	272	104	1 539

**12. A foglalkoztatott nők száma
1957. szeptember 30.**

Iparcsoport, iparág	Munkásnők		Műszaki munkakörben foglalkoztatott nők		Adminisztratív munkakörben foglalkoztatott nők	
	száma	az összes munkások %-ában	száma	az összes műszaki alkalmazottak %-ában	száma	az összes adminisztratív alkalmazottak %-ában
<i>Magasépítőipar</i>						
Magasépítés	5 025	9,6	245	5,4	1 514	41,1
Épülettartozás	1 345	7,9	162	7,9	855	49,9
Együtt	6 370	9,2	407	6,2	2 369	43,9
<i>Mélyépítőipar</i>						
Út- vasútépítés	515	3,5	47	4,4	620	47,8
Útfenntartás	175	1,3	31	5,8	415	58,9
Vasútfenntartás	34	4,5	14	18,2	44	54,3
Hídépítés és fenntartás	160	5,3	14	6,1	132	50,4
Vizépítés	258	3,9	21	3,5	306	49,7
Földalatti építmények építése	353	3,7	38	4,3	311	51,5
Együtt	1 495	3,1	185	5,0	1 828	51,3
<i>Építési szak- és szerelőipar</i>						
Építési szakipar	345	7,3	37	8,9	208	53,0
Villanszerelőipar	31	1,0	26	8,2	295	58,0
Viz- és központi fűtés szerelőipar	260	4,9	40	7,0	415	63,6
Együtt	636	4,9	103	7,9	918	59,1
Állami kivitelező építőipar összesen	8 501	6,5	695	6,0	5 115	47,7

13. Termelési költségek és üzemi eredmény

(Millió Ft)

Év, iparcsoport	Anyag- költség	Bér- költség	Közteher	Érték- csökke- nési leírás	Egyéb költségek	Meg- térülések és egyéb átmenő költségek (+ -)	Termelési költsé- gek összesen	Üzemi ered- mény (+ -)	Termelési érték	Összes költség a termelési érték %-ában	Anyag- költség a termelési költség százalékában	Bér- költség
1955	3 880	2 456	254	218	976	- 436	7 346	+ 187	7 533	97,5	52,8	33,4
1956	3 847	2 693	280	219	930	- 826	7 140	+ 334	7 474	95,5	53,9	37,7
1957												
Magasépitőipar	1 981	1 640	168	65	486	- 223	4 117	- 203	3 914	105,2	48,1	39,8
Mélyépitőipar	1 647	1 227	128	170	537	- 158	3 551	- 266	3 285	108,1	46,4	34,6
Építési szak- és szerelőipar	600	337	34	11	88	- 32	1 038	+ 107	1 145	90,7	57,7	32,4
Allami kivitelező építőipar összesen	4 228	3 204	330	246	1 111	- 413	8 706	- 362	8 344	104,3	48,6	36,8

14. Az építési- szerelési munkák költségei költségtételek szerint

(Millió Ft)

Év, iparcsoport, iparág	Anyag- költség	Bér- költség	Gép- költség	Egyéb nyers- költség	Szociális teher	Összes nyers- költség	Regge	Munka- helyi adottságok- ból származó költségek	Összes költség	Eredmény (+ -)	Építési- szerelési munkák termelési értéke
1955 ^{a/}	2 228	819	205	181	221	3 654	1 138	246	5 038	+ 68	5 106
1956 ^{a/}	2 351	895	238	214	238	3 966	1 039	277	5 282	+ 271	5 553
1957											
Magasépitőipar											
Magasépítés	1 308	574	96	68	197	2 243	522	167	2 932	- 201	2 731
Épülettartozás	339	201	4	20	48	612	166	16	794	+ 2	796
Együtt	1 647	775	100	88	245	2 855	688	183	3 726	- 199	3 527
Mélyépitőipar											
Út- és vasútépítés	293	137	56	80	42	609	170	50	828	- 64	764
Útfenntartás	361	136	33	25	34	583	92	19	700	+ 5	705
Vasútfenntartás	42	8	2	-	2	54	11	2	67	+ 4	71
Hídépítés és fenntartás	50	33	7	14	10	114	36	6	156	- 7	149
Vízépítés	123	77	32	17	23	272	89	18	379	- 43	336
Földalatti létesítmények építése	126	138	107	74	17	462	125	40	627	- 23	604
Együtt	995	529	237	210	128	2 099	523	135	2 757	- 128	2 629
Építési szak- és szerelőipar											
Építési szakipar	180	59	1	1	14	255	47	12	314	+ 24	338
Villanyszerelőipar	150	39		1	10	200	49	13	262	+ 22	284
Víz- és központi fűtés szerelőipar	202	68	1	2	15	288	66	17	371	+ 54	425
Együtt	532	166	2	4	39	743	162	42	947	+ 100	1 047
Allami kivitelező építőipar összesen	3 174	1 470	339	302	412	5 697	1 373	360	7 430	- 227	7 203

a/ A helyi építőipar adatai nélkül.

15. A fontosabb építőipari gépek száma és hajtóereje az állami kivitelező építőiparban és a gépkölcsönző vállalatoknál *
1957. december 31.

A gépek megnevezése	Magasépitőipar		Mélyépitőipar		Szak- és szerelőipar		Gépkölcsönző vállalatok		Összesen	
	db	Le	db	Le	db	Le	db	Le	db	Le
Toronydaru	-	-	3	160	-	-	36	1 728	39	1 888
Törpeteronydaru	-	-	-	-	-	-	54	1 595	54	1 595
Láncfalpas daru	4	312	1	65	-	-	14	1 560	19	1 937
Építkezési forgódaru	37	270	5	38	-	-	239	1 434	281	1 742
Egyéb daruk	231	1 801	75	1 877	9	228	411	2 979	726	6 885
Földkotró	7	640	122	9 706	-	-	1	40	130	10 586
Földtoló	5	600	67	4 694	-	-	-	-	72	5 294
Földnyeső	-	-	125	1 500	-	-	-	-	125	1 500
Árokásó	-	-	11	548	-	-	-	-	11	548
Üthenger	24	657	123	3 802	-	-	193	4 616	340	9 075
Szállítószalag	911	3 111	485	2 132	33	79	1 803	5 054	3 232	10 376
Kisvasúti mozdony	22	797	59	2 148	-	-	85	2 210	166	5 155
Betonkeverő	969	5 073	337	3 285	19	96	592	3 896	1 917	12 350
Habarcskeverő	367	1 913	25	138	11	66	229	1 134	632	3 251
Vibrátor	1 843	2 320	1 064	1 840	8	10	1 597	1 922	4 512	6 082
Kompresszor	154	3 197	384	18 488	84	579	290	10 730	912	32 894
Egyéb fontosabb építőipari gépek ^{a/}	662	5 607	697	27 619	42	330	584	7 537	1 985	41 093
Fontosabb építőipari gépek összesen	5 236	26 498	3 583	78 040	206	1 388	6 128	46 435	15 153	152 361

a/ A földgyaluk, cement-, beton- és habarcsszivattyúk, aszfaltkeverők, serleges-, fejteletti- és marófejes rakodók, gépcsörők, valamint a láncfalpas vonatok együttes adata.

b/ A vállalatok évvégi leltári állománya.

16. Szövetkezeti építőipar

Év, iparcsoport, iparág	Építőipari szövetkezetek száma az év végén	Termelési érték folyóáron, 1 000 Ft	Építőipari szövetkezetekben foglalkoztatottak száma összesen	Ebből		Termelők átlagos havi keresete, Ft
				szövetkezeti tagok	termelők	
				száma		
1955	151	544 443	13 171	11 197	10 080	1 218
1956	168	572 219	14 767	12 348	11 099	1 260
1957						
Magasépítőipar						
Magasépítés	31	117 833	2 606	..	1 996	1 473
Épülettartozás és karbantartás	142	523 904	10 989	..	8 416	1 573
Együtt	173	641 737	13 595	10 822	10 412	1 553
Mélyépítőipar						
Út- és vasútépítés	2	6 093	87	..	72	1 750
Vízépítés	2	1 792	37	..	29	1 828
Együtt	4	7 885	124	99	101	1 772
Építési szak- és szerelőipar						
Építési szakipar	28	69 790	1 162	..	874	1 909
Villanyszerelőipar	8	56 438	971	..	679	1 751
Víz- és központi fűtés szerelőipar	8	30 340	514	..	375	1 706
Együtt	44	156 568	2 647	2 100	1 928	1 814
Állami kivételozó építőipar összesen	221	806 190	16 366	13 021	12 441	1 596

17. Házilagos építkezések

Év	Állami szektor					Szövetkezeti szektor				Állami és szövetkezeti szektor együtt
	Ipari minisztériumok	Közlekedés- és Postaügyi Minisztérium	Mező- gazdasági és vízügyi szervek	Kommunális szervezetek	Összesen	Ipari szövetkezetek	Mező- gazdasági szövetkezetek	Kereskedelmi szövetkezetek	Összesen	
<i>Építési-szerelési munkák összege (folyóáron), millió Ft</i>										
1955	963	326	570	354	2 213	180	412	32	624	2 837
1956	1 191	269	549	404	2 413	166	315	34	515	2 928
1957	1 191	325	524	380	2 420	141	387	21	549	2 969
<i>Építőipari munkások száma</i>										
1955	17 315	8 502	18 370	8 307	52 494	4 671	8 305	731	13 707	66 201
1956	21 016	8 123	20 205	9 226	58 570	2 932	5 761	1 007	9 700	68 270
1957	17 341	7 531	15 026	7 464	47 362	2 586	7 579	812	10 977	58 339

18. Az állami tervezőintézetek fontosabb adatai

Év	Összes díjbevétele, millió Ft	Összes munkavállalók	Ebből termelő műszakiak	Összes munkavállalók	Termelő műszakiak
		száma		átlagos havi keresete, Ft	
1955	460	11 703	8 133	1 913	2 060
1956	497	13 334	9 491	1 916	2 068
1957	518	11 461	8 340	2 037	2 202

VIII. ANYAGFELHASZNÁLÁS

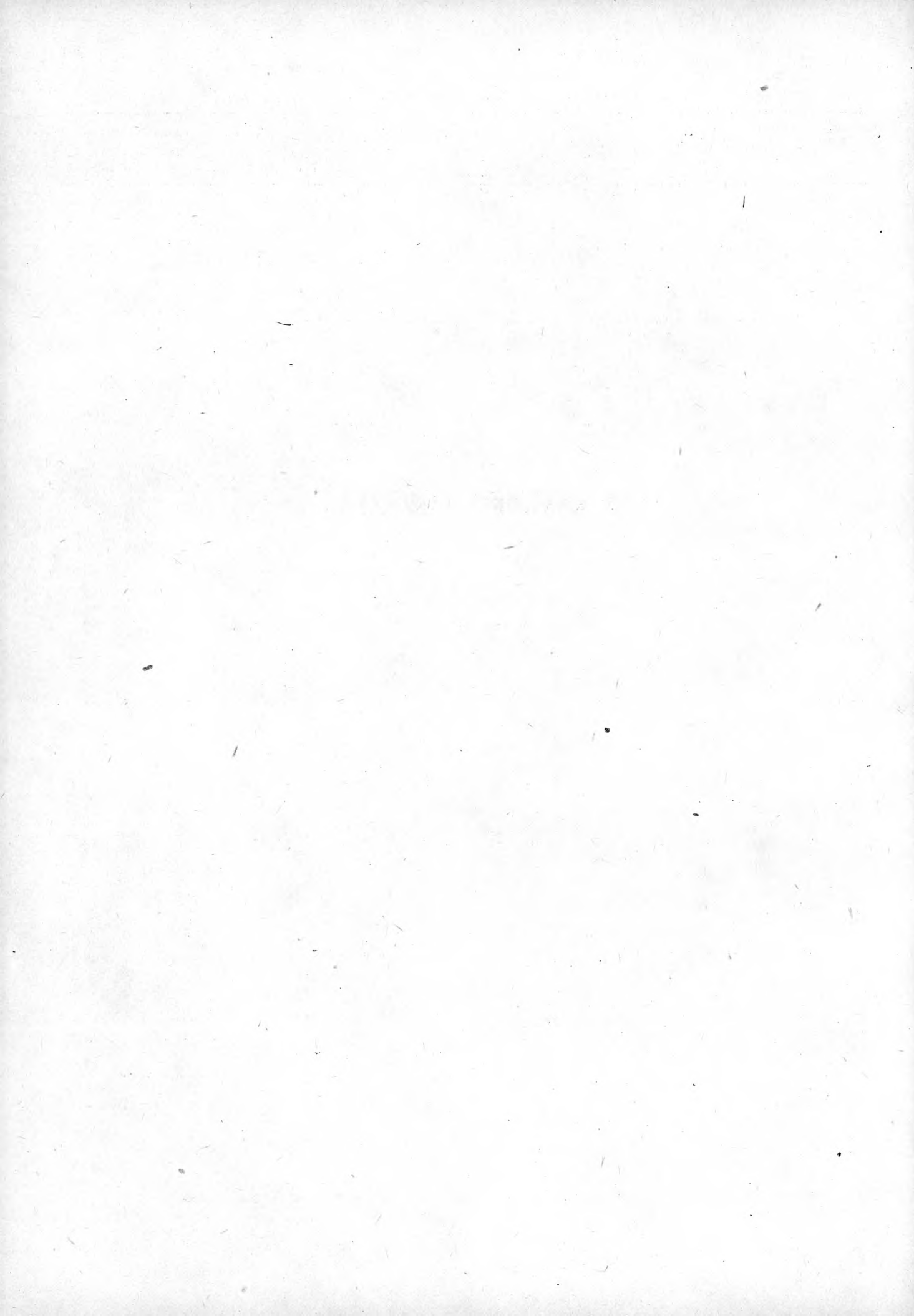

I. Az energiahordozók és a villamosenergia felhasználása népgazdasági ágak szerint

Anyag megnevezése	Mennyiségi egység	Felhasznált mennyiség			Százalékos megoszlás		
		1955	1956	1957	1955	1956	1957
Szén							
Ipar	1 000 tonna	15 790,0	14 957,8	16 209,6	69,7	69,0	72,3
Építőipar	" "	393,8	368,5	336,0	1,7	1,7	1,5
Közlekedés	" "	2 358,9	2 167,8	1 996,0	10,3	10,0	8,9
Mezőgazdaság	" "	112,5	108,4	82,6	0,5	0,5	0,4
Lakosság a/	" "	2 789,3	2 664,5	2 896,8	12,3	12,3	12,9
Egyéb	" "	1 241,0	1 411,0	909,1	5,5	6,5	4,0
Népgazdaság összesen	1 000 tonna	22 665,5	21 678,0	22 430,1	100,0	100,0	100,0
Brikett							
Lakosság	1 000 tonna	423,7	435,2	488,5	61,0	53,3	68,7
Egyéb	" "	270,6	381,1	222,3	39,0	46,7	31,3
Népgazdaság összesen	1 000 tonna	694,3	816,3	710,8	100,0	100,0	100,0
Nyersolaj							
Ipar	1 000 tonna	1 622,3	1 376,1	1 638,3	96,1	96,1	98,3
Egyéb	" "	65,6	56,0	27,7	3,9	3,9	1,7
Népgazdaság összesen	1 000 tonna	1 687,9	1 432,1	1 666,0	100,0	100,0	100,0
Motorbenzin							
Ipar	tonna	36 886,4	34 760,1	29 698,6	22,7	22,7	19,8
Építőipar	" "	8 906,8	8 401,9	10 346,8	5,5	5,5	6,9
Közlekedés	" "	20 592,1	19 460,0	35 122,9	12,7	12,7	23,4
Mezőgazdaság	" "	25 253,3	23 720,6	20 212,5	15,5	15,5	13,5
Lakosság	" "	8 649,6	8 112,2	9 318,9	5,3	5,3	6,2
Egyéb	" "	62 138,3	58 685,3	45 304,3	38,3	38,3	30,2
Népgazdaság összesen	tonna	162 426,5	153 140,1	150 004,0	100,0	100,0	100,0
Petróleum							
Mezőgazdaság	tonna	9 999,8	11 102,4	5 909,7	24,8	24,7	19,0
Lakosság	" "	23 534,1	26 210,0	18 822,3	58,5	58,3	60,5
Egyéb	" "	6 734,4	7 625,6	6 365,9	16,7	17,0	20,5
Népgazdaság összesen	tonna	40 268,3	44 938,0	31 097,9	100,0	100,0	100,0
Gázolaj							
Ipar	tonna	53 532,1	55 814,3	55 506,9	16,8	16,8	15,2
Építőipar	" "	18 060,8	18 910,2	20 267,7	5,7	5,7	5,5
Közlekedés	" "	76 314,6	79 402,5	106 827,5	23,9	23,9	29,1
Mezőgazdaság	" "	148 468,0	154 520,6	157 502,9	46,5	46,5	43,0
Egyéb	" "	22 747,5	23 606,2	26 456,7	7,1	7,1	7,2
Népgazdaság összesen	tonna	319 123,0	332 253,8	366 561,7	100,0	100,0	100,0
Fűtőolaj							
Ipar	tonna	548 377,4	495 425,0	587 238,9	83,5	83,4	84,1
Építőipar	" "	78 198,4	71 305,0	56 853,8	12,0	12,0	8,2
Közlekedés	" "	21 420,5	19 618,6	42 829,7	3,3	3,3	6,1
Egyéb	" "	7 822,0	7 721,4	11 357,4	1,2	1,3	1,6
Népgazdaság összesen	tonna	650 818,3	594 070,0	698 279,8	100,0	100,0	100,0
Villamosenergia b)							
Ipar	MWó	3 689 061	3 509 734	3 593 599	78,7	77,0	78,1
Közlekedés	" "	221 747	201 672	221 866	4,7	4,4	4,8
Mezőgazdaság	" "	33 612	40 976	42 113	0,7	0,9	0,9
Lakosság	" "	284 799	323 382	372 939	6,1	7,1	8,1
Közülemek	" "	48 615	50 976	54 609	1,0	1,1	1,2
Egyéb c/	" "	413 008	434 717	317 447	8,8	9,5	6,9
Népgazdaság összesen	MWó	4 690 842	4 561 457	4 602 573	100,0	100,0	100,0

a/ Iletményisézzel együtt. - b/ Erőművek öngyújtása nélkül. - c/ Közüzemek, (posta, rádió, kórházak) építőipar, kereskedelem, stb.

2. Országos villamosenergia-mérleg
1957

Termelés	Mennyiség MWó	Százalékos megoszlás	Felhasználás	Mennyiség MWó	Százalékos megoszlás
Közhasznú erőművek villamosenergia fejlesztése	4 412 991	76,6	Az összes erőmű villamos öntögyasztása	511 182	8,9
Ipari (saját használatú) erőművek villamosenergia fejlesztése	1 033 895	18,0	Hálózati és transzformátor veszteség összesen	644 022	11,2
Erőművek együttes villamosenergia fejlesztése	5 446 886	94,6	Összes veszteség	1 155 204	20,1
Import	312 413	5,4	Összes belföldi felhasználás (veszteség nélkül)	4 602 573	79,9
Rendelkezésre állott összes villamosenergia	5 759 299	100,0	Export	1 522	-
			Felhasznált összes villamosenergia	5 759 299	100,0

3. Fontosabb anyagok felhasználása

Anyag megnevezése	Mennyiségi egység	Felhasznált mennyiség			Anyag megnevezése	Mennyiségi egység	Felhasznált mennyiség		
		1955	1956	1957			1955	1956	1957
<i>Vaskohászati alapanyagok</i>					<i>Vegyipari alapanyagok és termékek</i>				
Külföldi vasérc ^{a/}	1000 tonna	1 363,2	1 172,4	1 262,2	Pirit	tonna	111 539,0	99 121,0	93 392,3
Acélnyersvas	" "	883,3	764,2	806,9	Nyerestüszát	"	89 759,0	85 809,6	95 097,9
Üntődei nyersvasak	" "	135,8	111,1	124,1	Kén, darabos	"	18 044,0	12 959,4	18 016,1
Ferromangán (70 - 75 %-os bázison)	tonna	15 804,0	12 769,0	12 746,1	Kénsav	"	109 723,0	97 187,1	113 160,5
Ferroszilícium (100 %-os bázison)	"	6 996,0	5 844,0	5 197,1	Nátriumhidroxid, technikai (amóniákszóda)	"	44 356,0	37 979,5	42 261,8
Kohókoksiz	1000 tonna	1 158,2	966,5	1 055,1	Nátriumkarbonát, vízmentes (amóniákszóda)	"	32 220,0	26 951,5	33 155,7
<i>Hengerelt és húzott acélok</i>					Rézszulfát, kristályos (rézgalic)	"	17 003,0	14 800,6	14 783,6
Hengerek martinacél	tonna	604 429,0	816 257,0	873 132,8	Kalciumkarbid	"	18 778,0	17 154,3	18 088,0
Ebből:					Természetes trópusi kaucsuk	"	6 007,0	6 243,8	8 585,4
Rúd-, idom-, abroncsacél, hengerhuzal, betonacél ötvözetlen	"	505 329,0	476 324,0	547 171,5	Műkaucsuk	"	4 218,0	3 357,2	4 007,8
Sín és sínkötőszersz	"	105 176,0	100 958,0	81 030,2	PVC-por	"	1 040,0	1 084,7	1 793,1
Durvalemez, ötvözetlen	"	74 226,0	74 688,0	75 713,6	<i>Építőanyagok</i>				
Középlemez, ötvözetlen	"	60 032,0	58 418,0	54 896,9	Cement	1000 tonna	856,2	823,0	975,9
Fekete finomlemez, ötvözetlen	"	65 628,0	56 400,0	60 590,9	Égetett mész	" "	517,0	433,0	464,6
Pácolt és hidegen hengerelt tényeslemez ötvözetlen	"	29 030,0	26 267,0	27 087,9	Tégla (kisméretű)	millió db	1 230,4	1 272,8	1 381,3
Hidegen húzott acélok	tonna	104 876,0	95 754,0	100 118,1	Öntött üveg	1000 m ²	504,1	529,5	599,9
Ebből:					Húzott üveg	" "	3 761,3	3 798,7	4 923,8
Vashuzal	"	59 858,0	51 871,0	53 395,0	<i>Könnyűipari anyagok</i>				
<i>Színes fém alapanyagok és félgyártmányok</i>					Pamut	tonna	48 907,7	33 624,0	42 061
Vörösréz félgyártmány	tonna	7 057,0	7 122,3	8 605,0	Mosott gyapjú	"	5 057,9	3 910,8	4 687,6
Bronz félgyártmány	"	680,0	531,7	657,3	Talpkrupon	"	3 941,9	2 886,1	3 258,4
Sárgaréz félgyártmány	"	6 775,0	5 653,0	5 410,6	Felsőbőr	1000 m ²	1 941,6	1 425,0	1 869,9
Horgany	"	7 365,0	5 119,5	5 632,1	Szulfidcellulóze	tonna	32 327,0	26 416,5	30 496,6
Ólom, nyers (kohó), finomított	"	7 465,0	6 566,6	8 002,1	Nátroncellulóze	"	15 693,0	13 607,4	14 228,6
Ólom, hengerelt és sajtolt termék	"	1 296,0	1 162,4	1 425,3	Rotációs újságnyomópapír	"	15 740,0	14 448,5	19 774,5
Űn, finomított	"	853,0	706,9	836,8	Író- nyomópapír	"	29 542,0	25 166,3	28 025,6
Alumínium, nyers és finomított	"	31 051,0	30 452,9	28 040,0	Fenyőtűrészárú (új)	1000 m ³	596,2	484,3	625,8
<i>Egyéb anyagok</i>					Nyers marhabőr	sómentes to	22 773,1	15 220,6	21 009,3
					Nyers borjbőr	" "	885,1	934,0	1 081,6
					Nyers sertésbőr	" "	5 185,5	4 709,2	6 023,6
					Papírtá	1000 úrm.	144,4	107,5	132,4
					<i>Egyéb anyagok</i>				
					Vezetékoszlop, telített	1000 m ³	23,7	16,8	19,7
					Bányászéldészka	1000 tm	57 206,0	50 174,0	58 859,7
					Bányata	1000 m ³	802,6	732,1	749,3

a/ Frissítő vasércceel együtt.

IX. MEZŐGAZDASÁG

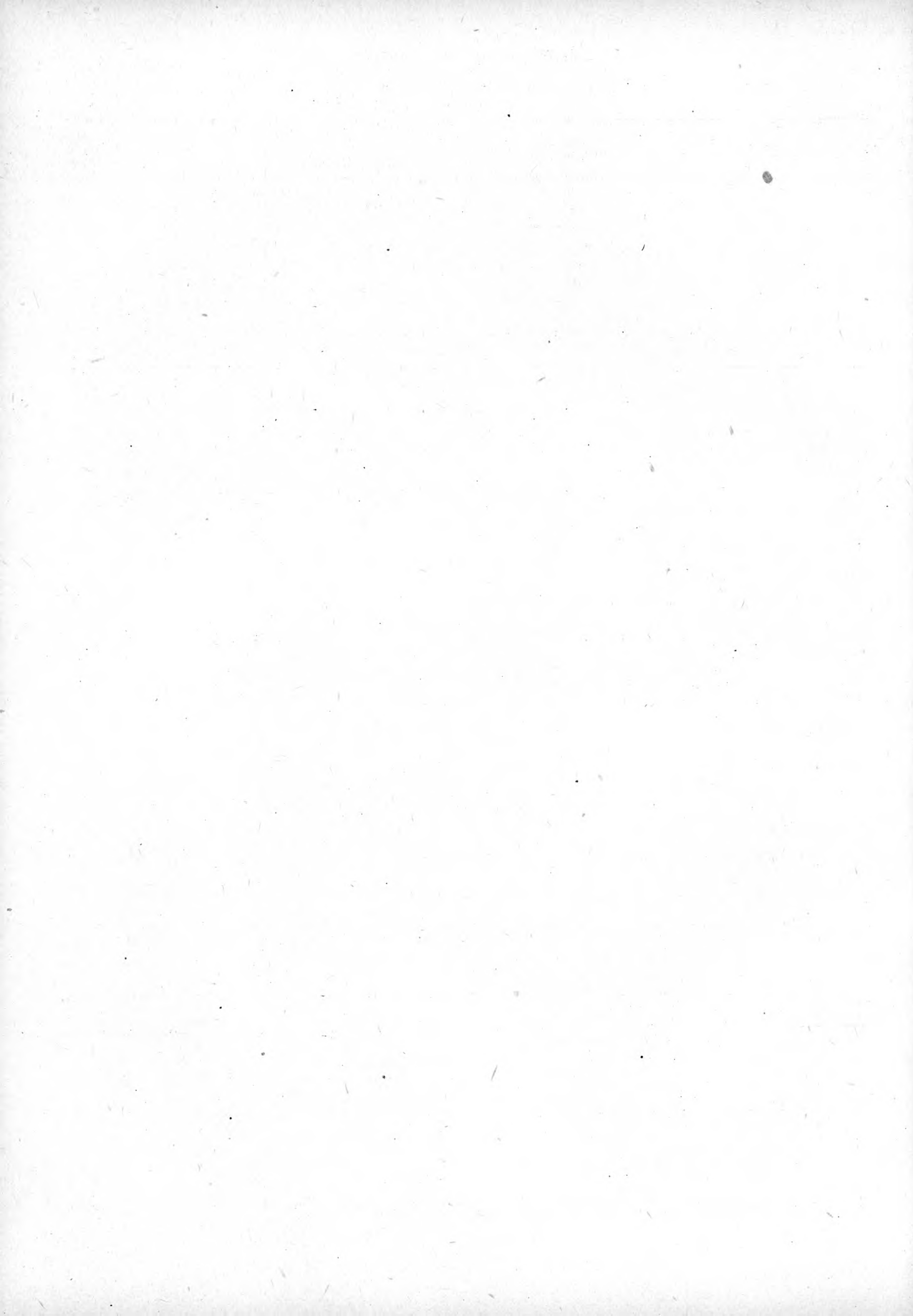

1. A mezőgazdasági termelés indexe

1949=100

Év	Mezőgazdasági termelés összesen	Ebből	
		növénytermelés	állattenyésztés
1949	100,0	100,0	100,0
1950	106,2	106,3	106,2
1951	122,9	143,0	99,0
1952	93,2	87,0	100,2
1953	112,0	135,3	84,4
1954	114,2	118,7	108,7
1955	127,7	137,6	115,3
1956	112,3	114,5	110,0
1957	127,1	138,6	113,1

2. A mezőgazdaság össztermelésének értéke termelési ágak és társadalmi szektorok szerint

(1954. évi árakon)

(Millió Ft)

Termelési ág	Állami szektor ^{a/}		Mezőgazdasági termelőszervezetek		Egyéni és egyéb b/ gazdaságok		Összes gazdaság	
	1956	1957	1956	1957	1956	1957	1956	1957
Szántó ^{c/}	1 529	1 830	2 426	1 328	10 502	14 516	14 457	17 674
Kert	135	63	-	-	1 223	1 259	1 358	1 322
Szőlő	209	343	85	56	2 152	2 852	2 446	3 251
Gyümölcs	373	259	152	132	1 040	1 761	1 565	2 152
Rét	107	147	83	38	349	427	539	612
Legelő	32	34	23	16	104	125	159	175
Erdő	1 176	1 087	24	8	40	66	1 240	1 161
Nádas	9	12	2	2	1	4	12	18
Növénytermelés együtt	3 570	3 775	2 795	1 580	15 411	21 010	21 776	26 365
Ló	34	38	42	19	211	257	287	314
Szarvasmarha	634	647	267	207	3 712	4 321	4 613	5 175
Sertés	926	897	391	173	4 959	5 001	6 276	6 071
Juh	111	114	98	71	181	255	390	440
Kecske	-	1	-	-	81	76	81	77
Állattenyésztés baromfitenyésztés nélkül	1 705	1 697	798	470	9 144	9 910	11 647	12 077
Baromfi tenyésztés	52	50	43	10	4 388	4 447	4 483	4 507
Állattenyésztés együtt	1 757	1 747	841	480	13 532	14 357	16 130	16 584
Egyéb termelési ág	30	50	14	4	110	86	154	140
Mezőgazdaság összesen	5 357	5 572	3 650	2 064	29 053	35 453	38 060	43 089

a/ Állami gazdaságok, erdőgazdaságok és községi kezelési gazdaságok (illetményföld és községi legelők nélkül). - b) Termelőszervezeti csoportok és a mezőgazdasági termelőszervezeti tagok háztáji gazdaságai (illetményfölddel és községi legelőkkel együtt). - c/ A mezőleltár értékülönözötével együtt.

3. A mezőgazdasági össztermelés értékének százalékos megoszlása társadalmi szektorok és termelési ágak szerint

(1954. évi árak alapján)

Év	Társadalmi szektorok			Mezőgazdaság összesen	Termelési ágak		
	Állami szektor ^{a/}	Mezőgazdasági termelőszervezetek	Egyéni és egyéb ^{b/} gazdaságok		Növénytermelés	Állattenyésztés	Egyéb termelési ágak
1955	12,7	7,9	79,4	100,0	60,4	39,1	0,5
1956	14,1	9,6	76,3	100,0	57,2	42,4	0,4
1957	12,9	4,8	82,3	100,0	61,2	38,5	0,3

a/ Állami gazdaságok, erdőgazdaságok és községi kezelési gazdaságok (illetményföld és községi legelők nélkül). - b/ Termelőszervezeti csoportok és a mezőgazdasági termelőszervezeti tagok háztáji gazdaságai (illetményfölddel és községi legelőkkel együtt).

4. Az összes terület megoszlása művelési ágak szerint

Művelési ág	1935 ^{a/}	1949 június 30.	1956	1957	1935 ^{a/}	1949 június 30.	1956	1957
			május 31.				május 31.	
	<i>1000 kat. hold</i>				<i>Százalékos megoszlás</i>			
Szántó	9 733,2	9 570,0	9 375,3	9 364,0	60,3	59,2	58,0	57,9
Kert	198,0	251,0	300,0	305,8	1,2	1,6	1,8	1,9
Szőlő	359,3	406,0	340,0	340,0	2,2	2,5	2,1	2,1
Rét	1 149,1	1 067,0	885,0	884,5	7,1	6,6	5,5	5,5
Legelő	1 708,3	1 575,0	1 635,0	1 619,5	10,6	9,8	10,1	10,0
Erdő	1 910,1	2 026,0	2 195,0	2 209,7	11,8	12,5	13,6	13,7
Nádas	55,7	54,0	46,0	43,4	0,3	0,3	0,3	0,3
Termőterület összesen	15 113,7	14 949,0	14 776,3	14 766,9	93,5	92,5	91,4	91,4
Földadó alá nem eső terület	1 048,0	1 210,1	1 390,0	1 399,4	6,5	7,5	8,6	8,6
Összes terület	16 161,7	16 159,1	16 166,3 ^{b/}	16 166,3 ^{b/}	100,0	100,0	100,0	100,0

a/ Kataszteri felmérés eredménye (a pozsonyi híd - Dunacsúm, Horvátjáfalu és Oroszvár - adatok nélkül); némileg eltér az 1935. évi mezőgazdasági összeírásnak a 149. oldalon közölt eredményektől, főként, mert az 1935. évi mezőgazdasági összeírás nem terjedt ki a csak földadó alá nem eső területtel rendelkező gazdaságokra. - b/ Az Állami Földmérési és Térképészeti Hivatal 1953. évi felmérése alapján helyesbített adat.

5. A termőterület megoszlása társadalmi szektorok szerint

(Év közepi adatok)

Év	Állami gazdaságok és vállalatok	Ebből állami erdő-gazdaságok	Községi kezelésű gazdaságok	Mezőgazdasági termelő-szövetkezetek	Termelő-szövetkezeti csoportok	Mezőgazdasági termelő-szövetkezeti tagok háztáji gazdaságai	Egyéni gazdaságok	Összes gazdaság
	<i>1000 kat. hold</i>							
1949	2 010,3	1 833,1	1 308,3	93,8	-	-	11 536,6	14 949,0
1950	2 474,7	1 838,1	1 156,8	473,4	-	29,6	10 759,3	14 893,8
1951	2 787,2	1 804,4	1 349,0	997,9	451,5	53,8	9 206,6	14 846,0
1952	3 309,6	1 868,1	1 352,6	1 563,3	462,3	102,3	8 050,1	14 840,2
1953	3 652,4	1 954,5	1 379,8	2 309,4	470,8	145,1	6 908,8	14 866,3
1954	3 667,0	1 966,6	1 170,7	1 596,7	338,1	134,2	7 954,6	14 861,3
1955	3 597,4	1 957,7	1 215,8	1 556,1	327,7	135,5	7 988,8	14 821,3
1956 ^{a/}	3 698,0	1 971,3	1 127,5	2 138,4	254,2	199,6	7 358,6	14 776,3
1957 ^{a/}	3 733,2	1 972,7	1 166,5	1 123,4	215,5	100,3	8 427,7	14 700,9
	<i>Százalékos megoszlás</i>							
1949	13,5	12,3	8,7	0,6	-	-	77,2	100,0
1950	16,6	12,3	7,8	3,2	-	0,2	72,2	100,0
1951	18,8	12,2	9,1	6,7	3,0	0,4	62,0	100,0
1952	22,3	12,6	9,1	10,5	3,1	0,7	54,3	100,0
1953	24,5	13,1	9,3	15,5	3,2	1,0	46,5	100,0
1954	24,6	13,2	7,9	10,8	2,3	0,9	53,5	100,0
1955	24,3	13,2	8,2	10,5	2,2	0,9	53,9	100,0
1956 ^{a/}	25,0	13,3	7,6	14,5	1,7	1,4	49,8	100,0
1957 ^{a/}	25,3	13,4	7,9	7,6	1,4	0,7	57,1	100,0

a/ Május 31-ig adatok.

7. Az összes terület megyei részletezése művelési ágak szerint*
1957. május 31.

Megye	Szántó	Kert	Szőlő	Rét	Legelő	Erdő	Nádas	Földadó alá nem eső terület	Összesen
<i>Kat. hold</i>									
Baranya	441 899	14 754	16 026	49 805	68 062	113 590	1 093	61 717	766 946
Fejér	495 735	13 500	10 138	32 279	61 137	46 654	3 132	58 582	721 157
Győr - Sopron	426 725	11 547	4 597	48 641	44 245	89 847	7 707	67 616	700 925
Komárom	207 938	6 234	6 471	15 671	29 525	154 408	831	40 739	461 817
Somogy	538 584	15 574	12 979	78 060	75 404	203 083	2 186	107 812	1 033 682
Tolna	417 524	6 954	17 706	33 475	39 028	44 628	1 370	44 585	605 270
Vas	327 388	11 305	2 339	55 614	22 305	126 333	11	40 612	585 907
Veszprém	374 506	12 412	15 670	71 112	91 649	219 911	2 445	113 558	901 263
Zala	251 902	17 444	16 102	65 734	37 010	139 627	235	37 562	565 616
Dunántúl együtt	3 482 201	109 724	102 028	450 391	468 365	1 138 081	19 010	572 783	6 342 583
Bács-Kiskun	796 309	16 151	94 676	88 186	189 722	169 334	8 893	124 657	1 487 928
Békés	765 540	18 091	2 015	7 462	105 009	21 789	567	74 705	995 175
Csongrád	504 316	12 950	17 524	29 492	82 669	27 290	1 543	73 066	748 850
Hajdu-Bihar	658 926	13 662	8 920	48 222	202 798	61 250	3 767	83 049	1 080 594
Pest	643 129	37 274	48 507	56 113	102 457	191 582	3 785	145 917	1 228 764
Szabolcs-Szatmár	707 599	33 012	9 844	44 290	87 076	64 146	1 117	78 891	1 025 975
Szolnok	692 174	11 278	12 418	31 423	105 766	16 463	2 336	91 971	963 829
Alföld együtt	4 767 993	142 418	183 904	305 188	875 497	551 854	22 008	672 256	7 531 118
Borsod-Abaúj-Zemplén	585 382	29 590	15 252	76 154	157 182	254 547	1 785	88 907	1 208 799
Heves	327 340	14 715	26 024	26 405	70 434	184 248	287	38 866	688 319
Nógrád	201 084	9 312	2 826	26 425	47 993	80 928	333	26 580	395 481
Észak együtt	1 113 806	53 617	44 102	128 984	275 609	519 723	2 405	154 353	2 292 599
Összesen	9 364 000	305 759	340 034	884 563	1 619 471	2 209 658	43 423	1 399 392	16 166 300
<i>Százalékos megoszlás</i>									
Baranya	57,6	1,9	2,1	6,5	8,9	14,8	0,1	8,1	100,0
Fejér	68,7	1,9	1,4	4,5	8,5	6,5	0,4	8,1	100,0
Győr - Sopron	60,9	1,7	0,7	6,9	6,3	12,8	1,1	9,6	100,0
Komárom	45,0	1,4	1,4	3,4	6,4	33,4	0,2	8,8	100,0
Somogy	52,1	1,5	1,3	7,6	7,3	19,6	0,2	10,4	100,0
Tolna	69,0	1,2	2,9	5,5	6,4	7,4	0,2	7,4	100,0
Vas	55,9	1,9	0,4	9,5	3,8	21,6	0,0	6,9	100,0
Veszprém	41,5	1,4	1,7	7,9	10,2	24,4	0,3	12,6	100,0
Zala	44,5	3,1	2,9	11,6	6,5	24,7	0,1	6,6	100,0
Dunántúl együtt	54,9	1,7	1,6	7,1	7,4	18,0	0,3	9,0	100,0
Bács-Kiskun	53,5	1,1	6,4	5,9	12,7	11,4	0,6	8,4	100,0
Békés	76,9	1,8	0,2	0,7	10,6	2,2	0,1	7,5	100,0
Csongrád	67,4	1,7	2,3	3,9	11,0	3,7	0,2	9,8	100,0
Hajdu-Bihar	61,0	1,3	0,8	4,4	18,8	5,7	0,3	7,7	100,0
Pest	52,3	3,0	4,0	4,6	8,3	15,6	0,3	11,9	100,0
Szabolcs-Szatmár	69,0	3,2	1,0	4,3	8,5	6,2	0,1	7,7	100,0
Szolnok	71,8	1,2	1,3	3,3	11,0	1,7	0,2	9,5	100,0
Alföld együtt	63,3	1,9	2,6	4,1	11,6	7,3	0,3	8,9	100,0
Borsod-Abaúj-Zemplén	48,4	2,4	1,3	6,3	13,0	21,1	0,1	7,4	100,0
Heves	47,6	2,1	3,8	3,8	10,2	26,8	0,0	5,7	100,0
Nógrád	50,8	2,4	0,7	6,7	12,1	20,5	0,1	6,7	100,0
Észak együtt	48,6	2,4	1,9	5,6	12,0	22,7	0,1	6,7	100,0
Összesen	57,9	1,9	2,1	5,5	10,0	13,7	0,3	8,6	100,0

* Gazdasághatáros területre vonatkozó adatok. Budapest, Debrecen, Miskolc, Pécs és Szeged megyei jogú városok adatait Pest, Hajdu-Bihar, Borsod-Abaúj-Zemplén, Baranya ill. Csongrád megyék adatai tartalmazzák.

**8. Az összes terület megyei részletezése társadalmi szektorok szerint*
1957. május 31.**

Megye	Állami gazdaságok és vállalatok	Községi kezelt gazdaságok	Mezőgazdasági termelő-szövetkezetek	Termelő-szövetkezeti csoportok	Mezőgazdasági termelő-szövetkezeti tagok háztáji gazdaságai	Egyéni gazdaságok	Összes gazdaság
	<i>Kat. hold</i>						
Baranya	228 692	99 834	28 661	5 257	3 139	401 363	766 946
Fejér	194 636	81 307	53 049	12 455	4 539	375 171	721 157
Győr-Sopron	196 259	60 926	36 734	4 962	3 211	398 833	700 925
Komárom	242 639	33 249	16 918	712	1 590	166 709	461 817
Somogy	343 355	110 583	22 204	700	1 938	554 812	1 033 682
Tolna	144 912	61 803	42 431	10 933	3 743	341 448	605 270
Vas	149 658	40 311	34 342	544	2 852	358 200	585 907
Veszprém	369 079	96 611	27 977	1 115	1 893	404 588	901 263
Zala	168 664	49 144	12 829		954	334 025	565 616
Dunántúl együtt	2 037 894	633 768	275 235	36 678	23 859	3 335 149	6 342 583
Bács-Kiskun	335 477	130 634	110 328	12 065	9 274	890 150	1 487 928
Békés	184 890	76 054	124 596	55 295	12 759	541 584	995 178
Csongrád	130 945	60 300	70 495	19 736	6 656	460 718	748 850
Hajdu-Bihar	224 303	167 938	110 087	17 760	11 301	549 205	1 080 594
Pest	362 270	124 247	89 851	11 595	8 903	631 898	1 228 764
Szabolcs-Szatmár	143 561	121 163	72 244	924	7 817	680 266	1 025 975
Szolnok	155 710	81 368	202 829	50 116	15 556	458 250	963 829
Alföld együtt	1 537 156	761 704	780 430	167 491	72 266	4 212 071	7 531 118
Borsod-Abaúj-Zemplén	359 322	180 544	52 052	7 176	4 136	605 569	1 208 799
Heves	242 883	72 612	33 678	8 584	3 257	327 305	688 319
Nógrád	117 158	52 927	21 484	187	1 611	202 114	395 481
Észak együtt	719 363	306 083	107 214	15 947	9 004	1 134 988	2 292 599
Összesen	4 294 413	1 701 555	1 162 879	220 116	105 129	8 682 208	16 166 300
	<i>Százalékos megoszlás</i>						
Baranya	29,8	13,0	3,8	0,7	0,4	52,3	100,0
Fejér	27,0	11,3	7,4	1,7	0,6	52,0	100,0
Győr-Sopron	28,0	8,7	5,2	0,7	0,5	56,9	100,0
Komárom	52,5	7,2	3,7	0,2	0,3	36,1	100,0
Somogy	33,2	10,7	2,2	0,0	0,2	53,7	100,0
Tolna	24,0	10,2	7,0	1,8	0,6	56,4	100,0
Vas	25,5	6,9	5,9	0,1	0,5	61,1	100,0
Veszprém	41,0	10,7	3,1	0,1	0,2	44,9	100,0
Zala	29,8	8,7	2,3		0,2	59,0	100,0
Dunántúl együtt	32,1	10,0	4,3	0,6	0,4	52,6	100,0
Bács-Kiskun	22,6	8,8	7,4	0,8	0,6	59,8	100,0
Békés	18,6	7,6	12,5	5,6	1,3	54,4	100,0
Csongrád	17,5	8,1	9,4	2,6	0,9	61,5	100,0
Hajdu-Bihar	20,8	15,5	10,2	1,6	1,1	50,8	100,0
Pest	29,5	10,1	7,3	1,0	0,7	51,4	100,0
Szabolcs-Szatmár	14,0	11,8	7,0	0,1	0,8	66,3	100,0
Szolnok	16,2	8,4	21,0	5,2	1,6	47,6	100,0
Alföld együtt	20,4	10,1	10,4	2,2	1,0	55,9	100,0
Borsod-Abaúj-Zemplén	29,7	14,9	4,3	0,6	0,4	50,1	100,0
Heves	35,3	10,5	4,9	1,2	0,5	47,6	100,0
Nógrád	29,6	13,4	5,4	0,1	0,4	51,1	100,0
Észak együtt	31,4	13,3	4,7	0,7	0,4	49,5	100,0
Összesen	26,6	10,5	7,2	1,4	0,6	53,7	100,0

* Lásd a 146. oldalon a * jelel jegyzetet.

9. A szántóterület megyei részletezése társadalmi szektorok szerint *
1957. május 31.

Megye	Állami gazdaságok és vállalatok	Községi kezelésű gazdaságok	Mezőgazdasági termelő-szövetkezetek	Termelő-szövetkezeti csoportok	Mezőgazdasági termelő-szövetkezeti tagok háttáji gazdaságai	Egyéni gazdaságok	Összes gazdaság
<i>Kat. hold</i>							
Baranya	76 999	7 712	22 960	4 668	2 516	327 044	441 899
Fejér	105 707	6 018	42 622	11 708	4 030	325 650	495 735
Győr-Sopron	66 153	3 489	30 057	4 526	2 784	319 716	426 725
Komárom	52 754	1 453	13 601	648	1 354	138 128	207 938
Somogy	73 723	7 229	16 952	569	1 572	438 539	538 584
Tolna	78 824	6 178	33 105	9 587	3 244	286 586	417 524
Vas	36 544	1 600	26 280	544	2 506	259 914	327 388
Veszprém	55 034	2 742	18 193	737	1 766	296 034	374 506
Zala	27 791	1 843	8 152	-	840	213 276	251 902
Dunántúl együtt	573 529	38 264	211 922	32 987	20 612	2 604 887	3 482 201
Bács-Kiskun	86 009	6 337	70 073	10 266	8 320	615 304	796 309
Békés	115 101	5 535	99 762	50 429	11 923	482 790	765 540
Csongrád	56 507	2 413	51 067	18 119	6 350	369 860	504 316
Hajdu-Bihar	82 166	7 314	81 417	15 611	10 389	462 029	658 926
Pest	90 392	3 486	65 695	8 940	7 954	466 662	643 129
Szabolcs-Szatmár	49 986	8 436	54 421	761	7 437	586 558	707 599
Szolnok	88 963	4 509	154 144	45 054	15 038	384 466	692 174
Alföld együtt	569 124	38 030	576 579	149 180	67 411	3 367 669	4 767 993
Borsod-Abaúj-Zemplén	59 454	15 162	34 075	5 834	3 624	467 233	585 382
Heves	32 840	2 395	25 089	7 597	2 768	256 651	327 340
Nógrád	23 681	1 754	13 078	163	1 446	160 962	201 084
Észak együtt	115 975	19 311	72 242	13 594	7 838	884 846	1 113 806
Összesen	1 258 628	95 605	860 743	195 761	95 861	6 857 402	9 364 000
<i>Százalékos megoszlás</i>							
Baranya	17,4	1,7	5,2	1,1	0,6	74,0	100,0
Fejér	21,3	1,2	8,6	2,4	0,8	65,7	100,0
Győr-Sopron	15,5	0,8	7,0	1,1	0,7	74,9	100,0
Komárom	25,4	0,7	6,5	0,3	0,7	66,4	100,0
Somogy	13,7	1,3	3,2	0,1	0,3	81,4	100,0
Tolna	18,9	1,5	7,9	2,3	0,8	68,6	100,0
Vas	11,1	0,5	6,0	0,2	0,8	79,4	100,0
Veszprém	14,7	0,7	4,9	0,2	0,5	79,0	100,0
Zala	11,0	0,7	3,3	-	0,3	84,7	100,0
Dunántúl együtt	16,5	1,1	6,1	0,9	0,6	74,8	100,0
Bács-Kiskun	10,8	0,8	8,8	1,3	1,0	77,3	100,0
Békés	15,0	0,7	13,0	6,6	1,6	63,1	100,0
Csongrád	11,2	0,5	10,1	3,6	1,3	73,3	100,0
Hajdu-Bihar	12,5	1,1	12,3	2,4	1,6	70,1	100,0
Pest	14,1	0,5	10,2	1,4	1,2	72,6	100,0
Szabolcs-Szatmár	7,1	1,2	7,7	0,1	1,0	82,9	100,0
Szolnok	12,8	0,7	22,3	6,5	2,2	55,5	100,0
Alföld együtt	12,0	0,8	12,1	3,1	1,4	70,6	100,0
Borsod-Abaúj-Zemplén	10,2	2,6	5,8	1,0	0,6	79,8	100,0
Heves	10,0	0,7	7,7	2,3	0,9	78,4	100,0
Nógrád	11,8	0,9	6,5	0,1	0,7	80,0	100,0
Észak együtt	10,4	1,7	6,5	1,2	0,7	79,5	100,0
Összesen	13,5	1,0	9,2	2,1	1,0	73,2	100,0

* Lásd a 146. oldalon a * jelű jegyzetet

10. Az egyéni gazdaságok fontosabb adatai a gazdaságok nagyságcsoportjai szerint *

Év	0,25 kat. holdon aluli gazdaságok	0,25 - 1	1 - 3	3 - 5	5 - 8	8 - 10	10 - 15	15 - 20	20 - 25	25 kat. holdon felüli gazdaságok	Egyéni gazdaságok összesen
		kat. holdas gazdaságok									
<i>Gazdaságok száma</i>											
1 000 gazdaság											
1935 ^{a/}	-	214,3 ^{b/}	556,0			204,4	144,1		100,9		1 219,7
1949	-	219,2	361,5	303,2	333,4	124,6	177,4	62,9	30,6	47,2	1 660,0
1950	-	211,6	352,5	286,3	319,4	133,0	171,0	63,0	33,7	34,0	1 604,5
1951	-	207,0	333,9	267,2	297,7	138,8	164,7	59,8	23,4	25,0	1 517,5
1952	-	193,9	306,9	260,5	281,8	117,8	156,1	51,6	17,7	14,0	1 400,3
1953	-	230,6	324,8	228,7	229,5	87,9	107,8	36,0	14,2	10,5	1 270,0
1954	-	234,6	391,6	271,9	265,7	107,5	126,4	42,7	15,5	9,1	1 465,0
1955	-	247,6	421,2	280,8	273,0	107,7	120,0	39,8	12,8	7,1	1 510,0
1956	-	268,4	395,6	259,9	252,3	100,0	114,0	36,9	11,4	6,5	1 445,0
1957	-	276,6	441,0	297,8	294,2	123,0	132,1	41,7	11,4	4,9	1 622,7
<i>Százalékos megoszlás</i>											
1935	-	17,6	45,6			16,7	11,8		8,3		100,0
1949	-	13,2	21,8	18,3	20,1	7,5	10,7	3,8	1,8	2,8	100,0
1956	-	18,6	27,4	18,0	17,5	6,9	7,9	2,5	0,8	0,4	100,0
1957	-	17,1	27,2	18,3	18,1	7,6	8,1	2,6	0,7	0,3	100,0
<i>Termőterület</i>											
1 000 kat. hold											
1935 ^{a/}	64,1	146,5	1 353,6			1 445,1	1 984,0		10 111,4		15 104,7
1949	50,0	162,1	787,5	1 281,1	2 252,3	1 139,1	2 237,3	1 092,6	699,0	1 885,6	11 536,6
1950	52,0	157,0	765,7	1 202,5	2 144,5	1 208,5	2 149,3	1 094,9	776,4	1 208,5	10 759,3
1951	54,8	145,7	688,1	1 060,4	1 881,3	1 188,2	1 944,7	973,6	504,0	765,8	9 206,6
1952	67,8	135,8	627,4	1 022,6	1 760,5	995,5	1 822,5	831,1	377,9	409,0	8 050,1
1953	66,3	171,3	715,3	968,9	1 551,4	804,5	1 363,5	629,9	320,7	317,0	6 908,8
1954	162,5	171,3	839,8	1 124,4	1 755,1	962,0	1 564,4	730,7	351,4	293,0	7 954,6
1955	156,0	182,8	921,4	1 180,4	1 843,6	967,5	1 509,8	692,8	286,2	248,3	7 988,8
1956	119,1	191,3	796,1	1 076,4	1 680,0	912,0	1 453,1	689,3	258,2	223,1	7 358,6
1957	58,8	204,7	906,4	1 255,1	2 003,4	1 117,5	1 714,5	738,9	259,1	169,3	8 427,7
<i>Százalékos megoszlás</i>											
1935	0,4	1,0	9,0			9,6	13,1		66,9		100,0
1949	0,4	1,4	6,8	11,1	19,5	9,9	19,4	9,5	6,1	15,9	100,0
1956	1,6	2,6	10,8	14,6	22,9	12,4	19,8	8,8	3,5	3,0	100,0
1957	0,7	2,4	10,8	14,9	23,8	13,2	20,3	8,8	3,1	2,0	100,0
<i>Szántóterület</i>											
1 000 kat. hold											
1935 ^{a/}	20,0 ^{b/}	98,6 ^{b/}	1 080,7			1 174,4	1 617,6		5 764,1		9 755,4
1949	18,0	117,2	614,1	1 064,9	1 878,8	958,6	1 860,1	886,2	561,3	1 422,0	9 381,2
1950	20,0	111,4	589,8	990,4	1 772,7	1 007,7	1 766,1	873,6	609,6	921,1	8 662,4
1951	22,8	104,3	535,0	885,2	1 582,5	1 007,9	1 629,2	794,3	405,2	588,5	7 554,9
1952	29,0	95,8	481,8	845,7	1 467,6	837,5	1 513,2	671,4	300,8	306,7	6 549,5
1953	28,6	121,3	543,0	790,6	1 272,7	665,7	1 112,5	499,1	251,0	228,7	5 513,2
1954	117,0	121,1	642,8	922,9	1 447,0	799,6	1 281,2	580,6	275,1	205,4	6 392,7
1955	117,0	132,2	704,8	972,1	1 521,1	806,2	1 213,0	533,0	215,5	168,0	6 382,9
1956	86,2	132,1	622,6	904,4	1 419,8	767,3	1 178,7	497,7	190,5	142,2	5 941,5
1957	30,6	150,6	719,7	1 045,3	1 681,9	952,5	1 389,9	582,0	194,6	110,3	6 857,4
<i>Százalékos megoszlás</i>											
1935	0,2	1,0	11,1			12,0	16,6		59,1		100,0
1949	0,2	1,2	6,6	11,4	20,0	10,2	19,8	9,4	6,0	15,2	100,0
1956	1,5	2,2	10,5	15,2	23,9	12,9	19,8	8,4	3,2	2,4	100,0
1957	0,5	2,2	10,5	15,2	24,5	13,9	20,3	8,5	2,8	1,6	100,0

a/ Mezőgazdasági összeírás eredménye (a pozsonyi híd - Dumacsún, Horvátjűrfali és Oroszvár - adatai nélkül). A megfelelő nagyságcsoportok tartalmazzák a kincstári birtokok és a jogi személyek birtokainak adatait is. Lásd még a 144. oldalon lévő "a" jegyzetet.

* A termő- és szántóterületre vonatkozó adatok a termelőszövetkezeti csoportok tagjainak háztáji gazdaság-területét is tartalmazzák, az 1949-1953. években a háztáji gazdaság nagyságának megfelelő csoportban, az 1954. évtől a 0,25 kat. holdon aluli gazdaság-nagyságcsoportban összevontan. Az alkalmazottak háztáji gazdaságainak területét - a pedagógusok szolgálati földjét, a nem mezőgazdasági dolgozók bérelt veteményeskert területét stb. - az 1949-1956. években a 0,25 kat. holdon aluli gazdaság-nagyságcsoport összevontan, 1957-ben pedig a háztáji gazdaság-nagyságának megfelelő csoport foglalja magában.

**11. Az egyéni gazdaságok területének megoszlása művelési ágak és a gazdaságok nagyságcsoportjai szerint
1957. május 31.**

Művelési ág	0,25 kat.holdon aluli gazdaságok a/	0,25 - 1	1 - 3	3 - 5	5 - 8	8 - 10	10 - 15	15 - 20	20 - 25	25 kat.holdon feletti gazdaságok	Egyéni gazdaságok összesen
		kat. holdas gazdaságok									
<i>1000 kat. hold</i>											
Szántó	30,6	150,6	719,7	1 045,3	1 681,9	952,5	1 389,9	582,0	194,6	110,3	6 857,4
Kert	21,8	25,0	42,4	32,4	39,1	17,1	28,0	10,9	3,3	1,9	221,9
Szőlő	5,5	17,7	69,4	55,9	59,7	24,5	39,9	15,6	5,7	4,4	298,3
Rét	0,9	5,7	47,5	82,0	147,7	79,2	152,1	68,8	26,2	18,5	628,6
Legelő	-	3,1	13,4	20,6	40,6	23,7	57,7	35,2	17,9	25,6	237,8
Erdő	-	2,5	13,1	17,5	31,7	19,2	44,1	24,9	10,7	7,7	171,4
Nádas	-	0,1	0,9	1,4	2,7	1,3	2,8	1,5	0,7	0,9	12,3
Termőterület	58,8	204,7	906,4	1 255,1	2 003,4	1 117,5	1 714,5	738,9	259,1	169,3	8 427,7
Füldadó alá nem eső terület	26,3	16,8	33,5	33,3	48,1	22,9	40,6	18,5	7,2	7,3	254,5
Összesen	85,1	221,5	939,9	1 288,4	2 051,5	1 140,4	1 755,1	757,4	266,3	176,6	8 682,2
<i>Százalékos megoszlás művelési ágak szerint</i>											
Szántó	35,9	68,0	76,6	81,1	82,0	83,5	79,2	76,8	73,1	62,4	79,0
Kert	25,6	11,3	4,5	2,5	1,9	1,5	1,6	1,4	1,2	1,1	2,6
Szőlő	6,5	8,0	7,4	4,3	2,9	2,2	2,3	2,1	2,2	2,5	3,4
Rét	1,1	2,6	5,0	6,4	7,2	6,9	8,7	9,1	9,8	10,5	7,2
Legelő	-	1,4	1,4	1,6	2,0	2,1	3,3	4,7	6,7	14,5	2,7
Erdő	-	1,1	1,4	1,4	1,6	1,7	2,5	3,3	4,0	4,4	2,0
Nádas	-	0,0	0,1	0,1	0,1	0,1	0,1	0,2	0,3	0,5	0,2
Termőterület	69,1	92,4	96,4	97,4	97,7	98,0	97,7	97,6	97,3	95,9	97,1
Füldadó alá nem eső terület	30,9	7,6	3,6	2,6	2,3	2,0	2,3	2,4	2,7	4,1	2,9
Összesen	100,0	100,0	100,0	100,0	100,0	100,0	100,0	100,0	100,0	100,0	100,0
<i>Százalékos megoszlás a gazdaságok nagyságcsoportjai szerint</i>											
Szántó	0,5	2,2	10,5	15,2	24,5	13,9	20,3	8,5	2,8	1,6	100,0
Kert	9,8	11,3	19,1	14,6	17,6	7,7	12,6	4,9	1,5	0,9	100,0
Szőlő	1,8	5,9	23,4	18,7	20,0	8,2	13,4	5,2	1,9	1,5	100,0
Rét	0,1	0,9	7,6	13,0	23,5	12,6	24,2	10,9	4,2	3,0	100,0
Legelő	-	1,3	5,6	8,7	17,0	10,0	24,3	14,8	7,5	10,8	100,0
Erdő	-	1,5	7,6	10,2	18,5	11,2	25,8	14,5	6,2	4,5	100,0
Nádas	-	0,8	7,3	11,4	22,0	10,6	22,7	12,2	5,7	7,3	100,0
Termőterület	0,7	2,4	10,7	14,9	23,8	13,3	20,3	8,8	3,1	2,0	100,0
Füldadó alá nem eső terület	10,3	6,6	13,2	13,1	18,9	9,0	15,9	7,3	2,8	2,9	100,0
Összesen	1,0	2,6	10,8	14,8	23,7	13,1	20,2	8,7	3,1	2,0	100,0

a/ A termelőszövetkezeti csoportok tagjainak háztáji gazdaságterületével együtt.

12. Az egyéni gazdaságok számának megyei részletezése a gazdaságok nagyságcsoportjai szerint *
1957. május 31.

Megye	0,25-1	1 - 3	3 - 5	5 - 8	8 - 10	10 - 15	15 - 20	20 - 25	25 kat.holdon felelő gazdaságok	Egyéni gazdaságok összesen
	kat. holdas gazdaságok									
<i>Gazdaságok száma</i>										
Baranya	10 329	18 197	9 239	9 431	5 244	8 087	3 365	912	172	64 976
Fejér	15 207	22 813	11 538	10 952	5 454	6 679	1 617	326	191	74 777
Győr-Sopron	13 465	20 183	11 802	12 799	6 157	6 698	2 324	478	175	74 081
Komárom	12 256	11 618	4 776	4 468	2 035	2 528	789	224	66	38 760
Somogy	10 688	17 915	12 831	17 755	10 129	11 604	3 219	744	197	83 082
Tolna	12 934	18 443	11 114	11 332	5 551	5 697	1 488	285	106	66 950
Vas	13 524	12 451	7 754	10 250	5 906	6 771	2 493	653	211	60 013
Veszprém	12 457	18 622	10 541	12 647	6 590	7 208	2 367	684	242	71 358
Zala	8 219	15 176	11 431	13 135	5 388	5 153	1 421	290	82	60 295
Dunántúl együtt	109 079	155 418	91 026	102 769	52 454	60 425	19 083	4 596	1 442	596 292
Bács-Kiskun	15 647	34 973	26 722	26 204	10 626	12 941	5 441	2 213	1 762	136 529
Békés	16 500	31 517	24 237	21 218	7 240	6 237	1 510	358	130	108 947
Csongrád	11 264	23 185	18 598	17 192	6 157	6 121	2 124	694	369	85 704
Hajdu-Bihar	12 800	25 412	20 852	20 243	7 829	8 241	2 107	558	240	98 282
Pest	39 158	43 956	24 658	21 647	7 035	7 393	2 071	507	216	146 641
Szabolcs-Szatmár	16 005	30 050	28 371	29 712	10 320	9 366	2 095	549	81	126 549
Szolnok	13 289	24 449	17 861	16 466	5 731	6 337	1 723	552	209	86 617
Alföld együtt	124 663	213 542	161 299	152 682	54 938	56 636	17 071	5 431	3 007	789 269
Borsod-Abaúj-Zemplén	21 439	33 751	21 534	20 487	9 133	8 877	3 458	888	274	119 841
Héves	11 768	24 613	15 937	11 465	3 992	3 513	1 206	307	116	72 917
Nógrád	9 678	13 638	7 996	6 814	2 446	2 683	834	212	74	44 375
Észak együtt	42 885	72 002	45 467	38 766	15 571	15 073	5 498	1 407	464	237 133
Összesen	276 627	440 962	297 792	294 217	122 963	132 134	41 652	11 434	4 913	1 622 694
<i>Százalékos megoszlás</i>										
Baranya	15,9	28,0	14,2	14,5	8,1	12,4	5,2	1,4	0,3	100,0
Fejér	20,3	30,5	15,4	14,7	7,3	8,9	2,2	0,4	0,3	100,0
Győr-Sopron	18,2	27,3	15,9	17,3	8,3	9,0	3,1	0,7	0,2	100,0
Komárom	31,6	30,0	12,3	11,5	5,3	6,5	2,0	0,6	0,2	100,0
Somogy	12,6	21,0	15,1	20,9	11,9	13,6	3,8	0,9	0,2	100,0
Tolna	19,3	27,6	16,6	16,9	8,3	8,5	2,2	0,4	0,2	100,0
Vas	22,5	20,7	12,9	17,1	9,8	11,3	4,2	1,1	0,4	100,0
Veszprém	17,5	26,1	14,8	17,7	9,2	10,1	3,3	1,0	0,3	100,0
Zala	13,6	25,2	19,0	21,8	8,9	8,5	2,4	0,5	0,1	100,0
Dunántúl együtt	18,3	26,1	15,3	17,2	8,8	10,1	3,2	0,8	0,2	100,0
Bács-Kiskun	11,4	25,6	19,6	19,2	7,8	8,5	4,0	1,6	1,3	100,0
Békés	15,1	28,9	22,3	19,5	6,7	5,7	1,4	0,3	0,4	100,0
Csongrád	13,1	27,1	21,7	20,1	7,2	7,1	2,5	0,8	0,4	100,0
Hajdu-Bihar	13,0	25,9	21,2	20,6	8,0	8,4	2,1	0,6	0,2	100,0
Pest	26,7	30,0	16,8	14,8	4,8	5,0	1,4	0,3	0,2	100,0
Szabolcs-Szatmár	12,6	23,7	22,4	23,5	8,2	7,4	1,7	0,4	0,1	100,0
Szolnok	15,4	28,2	20,6	19,0	6,6	7,3	2,0	0,6	0,3	100,0
Alföld együtt	15,8	27,0	20,4	19,3	7,0	7,2	2,2	0,7	0,4	100,0
Borsod-Abaúj-Zemplén	17,9	28,2	18,0	17,1	7,6	7,4	2,9	0,7	0,2	100,0
Héves	16,1	33,7	21,9	15,7	5,5	4,8	1,7	0,4	0,2	100,0
Nógrád	21,8	30,7	18,0	15,4	5,5	6,0	1,9	0,5	0,2	100,0
Észak együtt	18,1	30,4	19,2	16,3	6,6	6,3	2,3	0,6	0,2	100,0
Összesen	17,1	27,2	18,3	18,1	7,6	8,1	2,6	0,7	0,3	100,0

* Lásd a 146. oldalon a* jelű jegyzetet.

**13. Az egyéni gazdaságok összes területének megyei részletezése a gazdaságok nagyságcsoportjai szerint *
1957. május 31.**

Megye	0,25 katholdon aluli gazdaságok a/	0,25 - 1	1 - 3	3 - 5	5 - 8	8 - 10	10 - 15	15 - 20	20 - 25	25 katholdon felüli gazdaságok	Egyéni gazdaságok összesen
		katholdas gazdaságok									
Kat. hold											
Baranya	3 135	8 601	39 106	39 407	66 585	49 223	108 604	61 596	20 813	5 293	401 363
Fejér	2 929	12 004	46 552	48 827	78 866	51 619	90 896	29 776	7 747	6 155	375 171
Győr-Sopron	2 736	9 829	43 019	52 081	89 243	56 655	86 900	41 829	11 032	5 509	398 833
Komárom	3 123	10 052	26 142	20 728	32 539	18 722	34 208	13 807	5 107	2 281	166 709
Somogy	1 932	8 363	37 423	55 108	121 742	94 502	152 676	59 183	17 638	6 245	554 812
Tolna	3 225	10 443	37 058	47 790	79 694	51 435	74 400	27 060	6 528	3 815	341 448
Vas	1 026	9 407	26 426	33 948	72 915	55 120	92 408	44 680	15 490	6 780	358 200
Veszprém	2 433	9 942	39 353	44 807	86 636	61 009	92 492	43 074	16 223	8 619	404 588
Zala	804	6 774	33 237	49 367	89 900	50 057	68 994	26 061	6 501	2 530	334 025
Dunántúl együtt	21 143	85 415	327 316	392 063	718 120	488 342	801 378	347 066	107 079	47 227	3 335 149
Bács-Kiskun	3 988	13 774	80 017	115 968	181 803	100 300	171 722	100 783	51 902	69 893	890 150
Békés	6 424	13 448	67 600	106 481	155 498	66 818	85 398	27 176	8 191	4 450	541 584
Csongrád	2 521	9 660	49 869	77 797	116 243	56 611	80 116	38 295	16 008	13 598	460 718
Hajdú-Bihar	8 941	10 728	53 241	91 744	142 080	71 500	111 366	38 627	13 035	8 543	549 205
Pest	21 504	33 499	92 482	108 089	152 540	66 679	99 846	37 888	11 942	7 429	631 898
Szabolcs-Szatmár	2 711	11 452	64 371	123 604	206 315	94 166	123 772	38 534	12 806	2 535	680 266
Szolnok	8 891	10 743	51 826	77 620	118 154	53 220	86 488	31 358	12 973	6 977	458 250
Alföld együtt	54 380	103 304	459 406	701 303	1 072 633	509 394	758 708	312 661	126 857	113 425	4 212 071
Borsod-Abaúj-Zemplén	5 305	16 619	70 499	91 692	134 967	83 175	112 661	60 974	20 217	9 460	605 569
Heves	2 907	9 156	53 334	69 423	77 318	36 742	45 953	21 373	7 205	3 894	327 305
Nógrád	1 401	7 048	29 334	33 917	48 421	22 723	36 378	15 329	4 952	2 611	202 114
Észak együtt	9 613	32 823	153 167	195 032	260 706	142 640	194 992	97 676	32 374	15 965	1 134 988
Összesen	85 136	221 542	939 889	1 288 398	2 051 459	1 140 376	1 755 078	757 403	266 310	176 617	8 682 208
Százalékos megoszlás											
Baranya	0,8	2,1	9,5	9,8	16,6	12,3	27,1	15,3	5,2	1,3	100,0
Fejér	0,8	3,2	12,4	13,0	21,0	13,8	24,2	7,9	2,1	1,6	100,0
Győr-Sopron	0,7	2,4	10,8	13,0	22,4	14,2	21,8	10,5	2,8	1,4	100,0
Komárom	1,9	6,0	15,7	12,4	19,5	11,2	20,5	8,3	3,1	1,4	100,0
Somogy	0,4	1,5	6,8	9,9	21,9	17,0	27,5	10,7	3,2	1,1	100,0
Tolna	0,9	3,1	10,9	14,0	23,3	15,1	21,8	7,9	1,9	1,1	100,0
Vas	0,3	2,6	7,4	9,5	20,3	15,4	25,8	12,5	4,3	1,9	100,0
Veszprém	0,6	2,5	9,7	11,1	21,4	15,1	22,9	10,6	4,0	2,1	100,0
Zala	0,2	2,0	10,0	14,8	26,9	15,0	20,6	7,8	1,9	0,8	100,0
Dunántúl együtt	0,6	2,6	9,8	11,8	21,5	14,7	24,0	10,4	3,2	1,4	100,0
Bács-Kiskun	0,4	1,6	9,0	13,0	20,4	11,3	19,3	11,3	5,8	7,9	100,0
Békés	1,2	2,5	12,5	19,7	28,7	12,3	15,8	5,0	1,5	0,8	100,0
Csongrád	0,5	2,1	10,8	16,9	25,2	12,3	17,4	8,3	3,5	3,0	100,0
Hajdú-Bihar	1,5	1,9	9,7	16,7	25,9	13,0	20,3	7,0	2,4	1,6	100,0
Pest	3,4	5,3	14,6	17,1	24,1	10,6	15,8	6,0	1,9	1,2	100,0
Szabolcs-Szatmár	0,4	1,7	9,5	18,2	30,3	13,8	18,2	5,6	1,9	0,4	100,0
Szolnok	1,9	2,4	11,3	16,9	25,8	11,6	18,9	6,9	2,8	1,5	100,0
Alföld együtt	1,3	2,5	10,9	16,6	25,5	12,1	18,0	7,4	3,0	2,7	100,0
Borsod-Abaúj-Zemplén	0,9	2,8	11,6	15,1	22,3	13,7	18,6	10,1	3,3	1,6	100,0
Heves	0,9	2,8	16,3	21,2	23,6	11,2	14,1	6,5	2,2	1,2	100,0
Nógrád	0,7	3,5	14,5	16,8	24,0	11,2	18,0	7,6	2,4	1,3	100,0
Észak együtt	0,8	2,9	13,5	17,2	23,0	12,6	17,2	8,6	2,8	1,4	100,0
Összesen	1,0	2,6	10,8	14,9	23,6	13,1	20,2	8,7	3,1	2,0	100,0

a/ A termelőszövetkezeti csoportok tagjainak háztáji gazdaság-területével együtt.

* Lásd a 146. oldalon a * jelű jegyzetet.

14. Az egyéni gazdaságok szántóterületének mervei részletezése a gazdaságok nagyságcsoportjai szerint*
1957. május 31.

Megye	0,25	0,25 - 1	1 - 3	3 - 5	5 - 8	8 - 10	10 - 15	15 - 20	20 - 25	25	Egyéni gazdaságok összesen
	katholdon aluli gazdaságok a/	kat. holdas gazdaságok									
<i>Kat. hold</i>											
Baranya	1 041	5 267	29 565	32 294	54 739	42 439	88 862	50 859	17 654	4 324	327 044
Fejér	1 140	8 318	37 812	42 134	69 278	47 406	80 920	26 629	6 755	5 258	325 650
Győr-Sopron	1 302	7 548	32 452	40 613	73 684	46 770	71 442	33 376	8 511	4 018	319 716
Komárom	1 893	6 376	18 787	17 662	27 595	17 450	29 961	12 331	4 389	1 684	138 128
Somogy	540	5 401	28 075	42 278	97 740	78 398	121 671	46 441	13 414	4 582	438 539
Tolna	1 570	7 444	30 772	39 903	66 942	44 997	63 411	23 076	5 561	2 910	286 586
Vas	197	7 698	19 543	24 141	56 357	43 227	66 240	29 042	9 551	3 918	259 914
Veszprém	825	6 960	28 243	31 938	65 133	44 794	69 249	31 225	11 760	5 907	296 034
Zala	153	5 000	21 480	32 007	59 107	32 832	42 400	15 115	3 749	1 433	213 276
Dunántúl együtt	8 661	60 012	246 729	302 970	570 575	398 313	634 156	268 094	81 343	34 034	2 604 887
Bács-Kiskun	1 418	8 078	54 184	85 787	134 250	75 752	119 585	66 726	32 984	36 540	615 304
Békés	1 665	9 632	59 672	97 479	142 263	62 419	75 191	24 022	7 415	3 032	482 790
Csongrád	847	6 463	40 141	66 049	97 813	47 339	61 161	29 608	11 598	8 841	369 860
Hajdú-Bihar	3 174	6 654	44 769	79 036	122 783	63 297	94 217	31 990	10 288	5 821	462 029
Pest	5 349	20 463	66 456	83 670	119 136	54 178	74 901	28 782	8 747	4 980	466 662
Szabolcs-Szatmár	1 280	8 360	54 578	106 822	180 607	85 739	105 704	32 684	8 876	1 908	586 558
Szolnok	4 540	8 865	43 657	66 105	100 973	46 891	72 296	26 066	9 991	5 082	384 466
Alföld együtt	18 273	68 515	363 457	584 948	897 825	435 615	603 055	239 878	89 899	66 204	3 367 669
Borsod-Abaúj-Zemplén	1 867	10 745	48 612	74 515	110 855	67 723	87 173	45 740	14 329	5 674	467 233
Heves	1 202	6 023	38 097	55 756	63 589	31 111	36 820	16 216	5 207	2 630	256 651
Nógrád	552	5 292	22 755	27 128	39 079	19 758	28 669	12 110	3 830	1 789	180 962
Észak együtt	3 621	22 060	109 464	157 399	213 523	118 592	152 662	74 066	23 366	10 093	884 846
Összesen	30 555	150 587	719 650	1 045 317	1 681 823	952 520	1 389 873	582 038	194 608	110 331	6 857 402
<i>Százalékos megoszlás</i>											
Baranya	0,3	1,6	9,0	9,9	16,7	13,0	27,2	15,6	5,4	1,3	100,0
Fejér	0,3	2,6	11,6	12,9	21,3	14,6	24,8	8,2	2,1	1,6	100,0
Győr-Sopron	0,4	2,4	10,2	12,7	23,0	14,6	22,3	10,4	2,7	1,3	100,0
Komárom	1,4	4,6	13,6	12,8	20,0	12,6	21,7	8,9	3,2	1,2	100,0
Somogy	0,1	1,2	6,4	9,6	22,3	17,9	27,7	10,6	3,1	1,1	100,0
Tolna	0,6	2,6	10,7	13,9	23,4	15,7	22,1	8,1	1,9	1,0	100,0
Vas	0,1	2,9	7,5	9,3	21,7	16,6	25,5	11,2	3,7	1,5	100,0
Veszprém	0,3	2,4	9,5	10,8	22,0	15,1	23,4	10,5	4,0	2,0	100,0
Zala	0,1	2,4	10,1	15,0	27,7	15,4	19,9	7,1	1,6	0,7	100,0
Dunántúl együtt	0,3	2,3	9,5	11,6	21,9	15,3	24,4	10,3	3,1	1,3	100,0
Bács-Kiskun	0,2	1,3	8,8	14,0	21,8	12,3	19,4	10,9	5,4	5,9	100,0
Békés	0,3	2,0	12,4	20,2	29,5	12,9	15,6	5,0	1,5	0,6	100,0
Csongrád	0,2	1,8	10,9	17,9	26,4	12,8	16,5	8,0	3,1	2,4	100,0
Hajdú-Bihar	0,7	1,5	9,7	17,1	26,6	13,7	20,4	6,9	2,2	1,2	100,0
Pest	1,1	4,4	14,2	17,9	25,5	11,6	16,1	6,2	1,9	1,1	100,0
Szabolcs-Szatmár	0,2	1,4	9,3	18,2	30,8	14,6	18,0	5,6	1,5	0,4	100,0
Szolnok	1,2	2,3	11,3	17,2	26,3	12,2	18,8	6,8	2,6	1,3	100,0
Alföld együtt	0,5	2,0	10,8	17,4	26,7	12,9	17,9	7,1	2,7	2,0	100,0
Borsod-Abaúj-Zemplén	0,4	2,3	10,4	15,9	23,7	14,5	18,7	9,8	3,1	1,2	100,0
Heves	0,5	2,4	14,9	21,7	24,8	12,1	14,3	6,3	2,0	1,0	100,0
Nógrád	0,3	3,3	14,1	16,9	24,3	12,3	17,8	7,5	2,4	1,1	100,0
Észak együtt	0,4	2,5	12,4	17,8	24,1	13,4	17,3	8,4	2,6	1,1	100,0
Összesen	0,5	2,2	10,5	15,2	24,5	13,9	20,3	8,5	2,8	1,6	100,0

a/ A termelősövetkezeti csoportok tagjainak háztáji gazdaság-területével együtt.

* Lásd a 146. oldalon a * jelű jegyzetet.

15. A vetésterület, termésátlag és termésmennyiség összefoglaló adatai

Év	Búza	Rona	Árpa	Zab	Kukorica ^{a/}	Burgonya	Cukorrépa	Napratorgoni	Olasflen	Rostkender	Rostlen	Dohány	Lucerna ^{b/}
<i>Vetésterület, 1000 kat. hold</i>													
1921 - 1930	2 588,1	1 147,2	771,9	514,9	1 801,0	459,4	107,9	3,8	34,5	311,5
1931 - 1940	2 791,3	1 101,8	806,9	400,6	2 028,2	504,6	82,4	10,5	14,4 ^{c/}	19,8 ^{c/}	5,8 ^{c/}	29,2	355,7
1941 - 1944	2 560,7	846,6	753,0	420,9	1 897,9	465,8	91,5	110,5	26,6 ^{d/}	25,1 ^{d/}	10,1 ^{d/}	25,4	346,3 ^{d/}
1945 - 1949	2 112,2	834,8	834,7	375,4	2 211,5	499,2	138,0	314,7	12,9	24,1	5,4	29,0	398,7
1950 - 1954 évek átlaga	2 388,0	897,9	759,5	248,9	1 991,2	396,9	198,8	401,1	26,0	50,4	15,4	32,5	480,0
1945	1 818,4	658,0	952,6	390,4	2 255,4	549,0	34,5	240,2	4,0	19,4	2,7	14,7	410,7
1946	2 016,0	820,1	869,1	384,9	2 196,1	487,2	104,1	332,9	4,0	20,8	3,7	26,1	349,6
1947	2 388,3	977,6	772,9	381,6	2 309,3	483,6	169,4	238,0	11,0	18,6	2,7	30,4	392,2
1948	2 397,0	1 077,7	760,8	377,9	2 324,3	481,5	197,0	277,8	16,5	21,5	5,4	35,8	408,4
1949	2 441,5	1 140,6	817,9	342,1	1 972,4	494,6	185,0	484,3	28,9	40,4	12,2	38,2	432,5
1950	2 389,5	1 037,6	832,5	324,7	2 001,0	485,6	193,1	483,6	31,0	41,6	16,2	37,0	516,2
1951	2 423,3	999,9	776,3	281,6	2 004,3	383,5	205,5	438,9	29,0	47,4	15,0	39,7	437,5
1952	2 384,5	884,2	760,0	227,5	1 830,9	390,5	195,1	348,4	29,8	51,2	17,6	41,9	519,6
1953	2 293,0	737,6	707,4	215,0	2 016,7	345,6	216,8	431,3	29,0	60,8	18,0	44,4	479,7
1954	2 449,7	810,1	721,5	215,8	2 103,4	408,4	181,6	303,5	11,2	50,7	10,0	29,6	447,1
1955	2 359,3	776,4	701,2	210,4	2 243,2	399,9	196,4	285,4	8,0	58,7	11,1	33,8	357,1
1956	2 414,0	766,5	706,5	204,5	2 019,7	382,3	200,8	259,3	7,1	58,4	10,7	38,1	318,4
1957	2 166,9	732,0	837,0	298,2	2 339,3	418,2	146,3	130,4	4,4	38,9	11,7	36,1	341,7
<i>Termésátlag, q/kat. hold e/</i>													
1921 - 1930	7,4	6,2	7,0	6,6	8,6	37,2	114,2	4,4	6,7	19,2
1931 - 1940	7,9	6,5	7,8	7,1	10,8	39,5	117,1	5,4	4,0 ^{c/}	26,9 ^{c/}	14,7 ^{c/}	7,8	23,3
1941 - 1944	8,0	6,3	8,3	7,7	8,8	45,0	95,8	6,1	5,2 ^{d/}	25,2 ^{d/}	14,0 ^{d/}	6,8	21,6 ^{d/}
1945 - 1949	6,0	5,9	6,4	5,9	8,6	31,6	70,4	4,7	2,9	19,5	10,7	6,3	18,2
1950 - 1954 évek átlaga	8,4	7,0	8,5	6,5	11,0	42,7	101,7	5,8	2,5	20,9	9,1	5,5	23,5
1945	5,0	4,6	4,6	4,4	8,3	30,8	51,4	4,1	2,8	16,5	10,0	5,4	17,5
1946	5,6	5,2	5,1	5,1	8,2	23,5	48,5	4,1	2,4	17,4	10,1	5,0	15,8
1947	4,8	5,0	5,2	4,4	7,7	21,9	68,4	4,6	2,3	17,1	10,3	5,9	14,1
1948	5,6	7,3	9,1	8,8	12,3	44,0	89,9	5,6	3,1	20,8	12,1	7,5	21,6
1949	7,5	6,8	8,4	7,1	8,5	38,1	66,7	5,0	3,1	22,4	10,5	6,6	21,3
1950	8,7	7,4	7,3	5,2	9,0	27,8	84,0	4,9	2,5	20,0	8,5	5,5	18,0
1951	3,7	7,9	9,3	7,2	14,1	58,1	132,0	6,7	3,6	26,9	10,0	6,8	38,1
1952	7,1	6,1	7,5	5,9	6,4	30,0	67,0	4,4	1,4	15,0	7,0	4,0	15,0
1953	9,5	7,4	10,7	7,6	12,9	55,0	116,4	6,8	2,8	22,0	10,0	5,4	27,0
1954	6,8	5,9	8,1	6,9	12,1	48,6	106,0	6,1	2,2	20,6	11,2	5,9	21,7
1955	9,0	7,0	11,3	8,4	13,0	61,7	114,1	6,5	2,5	21,0	11,4	6,7	21,8
1956	7,6	6,4	9,1	8,6	10,1	53,8	97,0	5,9	3,7	19,7	17,9	7,4	21,1
1957	9,0	6,7	11,5	8,8	13,8	64,7	128,3	6,9	3,7	26,0	14,7	10,1	21,8
<i>Termésmennyiség, 1000 tonna</i>													
1921 - 1930	1 929,0	712,2	543,9	340,2	1 555,3	1 710,7	1 232,5	1,7	23,0	596,9
1931 - 1940	2 195,7	711,8	628,0	285,6	2 185,0	1 993,1	964,9	5,7	5,7 ^{c/}	53,3 ^{c/}	8,6 ^{c/}	22,9	830,2
1941 - 1944	2 046,6	597,1	624,6	322,0	1 698,3	2 095,1	876,5	67,2	13,9 ^{d/}	63,2 ^{d/}	14,2 ^{d/}	17,2	724,8 ^{d/}
1945 - 1949	1 269,7	555,2	531,5	222,5	1 909,1	1 579,5	971,4	148,2	3,7	47,0	5,7	18,2	725,3
1950 - 1954 évek átlaga	1 995,5	628,5	647,5	160,6	2 192,3	1 692,9	2 021,2	232,9	6,6	105,3	14,0	21,1	1 127,8
1945	657,8	303,6	442,2	170,9	1 871,1	1 690,8	177,5	99,5	1,1	31,9	2,7	8,0	718,1
1946	1 126,7	424,2	441,3	198,0	1 363,5	1 143,2	515,9	135,3	0,9	36,2	3,8	12,9	552,6
1947	1 151,5	489,1	398,6	167,3	1 780,6	1 061,2	1 158,9	108,8	2,6	31,8	2,8	17,9	553,3
1948	1 583,1	785,7	691,7	333,8	2 861,7	2 116,9	1 770,9	155,9	5,1	44,8	6,6	27,0	881,9
1949	1 829,4	773,4	683,9	242,3	1 668,3	1 885,2	1 233,7	241,6	8,9	90,2	12,8	25,2	920,7
1950	2 085,0	768,8	604,3	187,3	1 805,2	1 350,1	1 639,6	237,0	7,7	83,3	13,8	20,5	929,2
1951	2 350,6	789,9	722,5	188,3	2 832,7	2 052,1	2 712,0	295,2	10,4	127,5	15,0	27,2	1 665,3
1952	1 689,3	542,3	567,1	133,8	1 171,8	1 170,2	1 307,5	153,7	4,1	77,0	12,3	16,6	779,4
1953	2 182,0	561,9	756,5	163,9	2 601,6	1 900,9	2 522,7	293,7	8,1	133,9	18,0	23,8	1 296,1
1954	1 660,5	479,8	587,3	149,9	2 550,1	1 991,3	1 924,0	184,9	2,5	104,7	11,3	17,4	969,1
1955	2 131,0	544,3	794,4	176,4	2 911,7	2 467,0	2 240,8	186,7	2,0	123,4	12,6	22,6	777,6
1956	1 845,4	493,7	644,5	175,3	2 033,5	2 055,0	1 948,2	152,2	2,6	115,4	19,2	28,1	671,9
1957	1 959,0	487,2	961,7	262,9	3 233,1	2 707,1	1 878,1	90,2	1,7	100,9	17,2	36,6	744,9

a/ A termése májusi morzsolt súlyú kukoricára számítva. - b/ A termése szenátermésben számítva. - c/ 1934-1940. évek átlaga. - d/ 1941-1943. évek átlaga. - e/ A több éves átlagok a megadott évek együttes termésmennyiségéből és vetésterületéből számítva.

16. A vetésterület társadalmi szektorok szerint
1957

(Kat.hold)

Növény	Állami gazdaságok és vállalatok	Mezőgazdasági termelőszövetkezetek	Egyéni és egyéb gazdaságok ^{a/}	Összes gazdaság
Búza	219 587	248 550	1 698 798	2 166 935
Ebből:				
Őszi búza	217 610	240 103	1 673 737	2 131 450
Tavaszi búza	1 977	8 447	25 061	35 485
Rozs	49 380	40 134	642 455	731 969
Kenyérgabona együtt	268 967	288 684	2 341 253	2 898 904
Árpa	115 462	113 632	607 947	837 041
Ebből:				
Őszi árpa	80 653	71 938	200 275	352 866
Tavaszi árpa	34 809	41 694	407 672	484 175
Zab	50 965	28 774	218 423	298 162
Rizs	25 697	19 145	21 807	66 649
Köles	1 430	2 109	11 012	14 551
Kukorica	177 921	126 177	2 035 201	2 339 299
Burgonya	17 436	15 165	385 586	418 187
Cikória	23	77	1 776	1 876
Cukorrépa	23 988	21 467	100 891	146 346
Takarmányrépa	14 571	10 400	152 688	177 659
Napratorgó	2 603	11 374	116 390	130 367
Olajlen	2 161	1 424	845	4 430
Repce	514	1 119	98	1 731
Ricinus	80	196	1 695	1 971
Mák	1 376	1 346	16 689	19 411
Szójabab	399	326	1 347	2 072
Magkender	297	683	9 719	10 699
Rostkender	10 725	7 020	21 133	38 878
Rostlen	4 924	1 281	5 461	11 666
Dohány	3 410	4 138	28 545	36 093
Seprőcirok	1 320	762	6 290	8 372
Bab magnak	460	674	7 463	8 597
Borsó magnak	49 313	16 134	21 411	86 858
Lencse	63	677	6 637	7 377
Lucerna	86 778	48 718	206 220	341 716
Vöröshere	52 404	34 929	184 547	271 880
Baltacim	5 707	4 936	15 596	26 239
Zabosbükköny takarmánynak	47 283	17 330	137 826	202 439
Csalamádé és silókukorica	70 333	11 958	59 134	141 425
Egyéb takarmánynövények magnak és takarmánynak	129 209	42 205	193 780	365 194
Zöldborsó	878	1 920	26 049	28 847
Píszerpaprika	786	592	11 231	12 609
Zöldpaprika	663	1 531	7 505	9 699
Fejeskáposzta	974	934	9 695	11 603
Vöröshagyma	357	1 841	9 317	11 515
Paradicsom	1 500	1 230	22 802	25 532
Sárgadinnye	572	1 857	6 328	8 757
Görögdinnye	1 393	3 980	15 847	21 220
Egyéb zöldség és főzeléktélék	3 962	4 359	77 845	86 166
Koriander	47	262	873	1 182
Egyéb vegyes növények és magvak	37 745	1 411	21 028	60 184
Zöldtrágyának vetett növények	4 651	1 196	10 353	16 240
Vetetlen szántóterület	39 241	6 770	108 346	154 357
Szántóterület összesen	1 258 628	860 743	7 244 629	9 364 000

a/ Termelőszövetkezeti csoportok, mezőgazdasági termelőszövetkezeti tagok háztáji gazdaságai és községi kezelésű gazdaságok.

17. A termésátlag társadalmi szektorok szerinti
1957

(g/kat.hold)

Növény	Állami gazdaságok és vállalatok	Mezőgazdasági termelőszövetkezetek	Egyéni és egyéb ^{a/} gazdaságok	Összes gazdaság
Búza	12,3	10,5	8,4	9,0
Ebből:				
Őszi búza	12,3	10,6	8,4	9,1
Tavaszi búza	9,0	7,9	6,9	7,2
Rozs	8,9	8,2	6,4	6,7
Kenyérgabona együtt	11,7	10,2	7,8	8,4
Árpa	13,2	12,4	11,0	11,5
Ebből:				
Őszi árpa	14,0	13,0	12,1	12,7
Tavaszi árpa	11,6	11,4	10,4	10,6
Zab	8,7	9,7	8,7	8,8
Rizs	12,0	13,3	13,6	12,9
Köles	3,1	3,3	5,1	4,6
Kukorica ^{b/}	13,4	13,2	13,9	13,8
Burgonya	66,1	71,7	64,4	64,7
Cikória	111,3	106,2	124,3	123,4
Cukorrépa	119,6	143,0	127,3	128,3
Takarmányrépa	179,3	179,2	174,9	175,5
Nyíratórgó	6,2	7,0	6,9	6,9
Olajlen	4,3	4,2	1,6	3,7
Repce	7,2	3,3	13,2	5,0
Ricinus	5,5	7,0	6,1	6,1
Mák	1,7	2,0	2,5	2,4
Szójabab	5,3	2,7	1,4	2,3
Magkender	0,6	3,5	3,1	3,0
Rostkender	27,5	26,6	25,0	26,0
Rostlen	13,8	16,8	15,0	14,7
Dohány	6,5	8,2	10,9	10,1
Seprócirok	4,2	6,4	6,3	6,0
Bab magnak	2,8	4,3	5,0	4,9
Borsó magnak	8,1	8,7	7,3	8,0
Lencse	0,3	3,1	4,5	4,3
Lucerna széna	14,0	19,0	25,7	21,8
Vöröshere széna	14,3	18,4	23,4	21,0
Ballacim széna	11,0	16,4	19,9	17,3
Zabosbikköny takarmánynak	14,5	18,9	21,8	19,9
Csalamádé és silókukorica	106,8	131,6	157,3	130,0
Zöldborsó	14,9	11,7	17,7	17,2
Fűszerpaprika	4,6	5,8	5,9	5,8
Zöldpaprika	65,9	75,8	80,2	78,5
Fejeskáposzta	94,4	79,1	117,0	112,1
Vöröshagyma	28,8	47,9	75,0	69,2
Paradicsom	67,9	65,3	88,1	85,9
Sárgadinnye	56,7	64,7	62,8	62,8
Görögdió	73,2	111,3	115,8	112,2
Koriander	0,9	2,1	1,0	1,3

^{a/} Termelőszövetkezeti csoportok, mezőgazdasági termelőszövetkezeti tagok háztáji gazdaságai és községi kezelésű gazdaságok. - ^{b/} Májusi morzsolt súlyú kukoricára számítva.

18. A termésmennyiség társadalmi szektorok szerint
1957

(Tonna)

Növény	Állami gazdaságok és vállalatok	Mezőgazdasági termelőszövetkezetek	Egyéni és egyéb ^{a/} gazdaságok	Összes gazdaság
Búza	269 465	261 665	1 427 821	1 958 951
Ebből:				
Őszi búza	267 693	254 957	1 410 633	1 933 283
Tavaszi búza	1 772	6 708	17 188	25 668
Rozs	44 117	33 087	409 956	487 160
Kenyérgabona együtt	313 582	294 752	1 837 777	2 446 111
Árpa	152 737	141 221	667 790	961 748
Ebből:				
Őszi árpa	112 529	93 765	242 401	448 695
Tavaszi árpa	40 208	47 456	425 389	513 053
Zab	44 151	27 841	190 868	262 860
Rizs	30 765	25 446	29 622	85 833
Köles	440	695	5 608	6 743
Kukorica ^{b/}	238 249	166 018	2 828 838	3 233 105
Burgonya	115 218	108 778	2 483 062	2 707 058
Cikória	256	818	22 084	23 158
Cukorrépa	286 783	306 938	1 284 372	1 878 093
Takarmányrépa	261 216	186 347	2 670 575	3 118 138
Napraforgó	1 618	7 974	80 602	90 194
Olajlen	924	593	136	1 653
Repce	372	369	129	870
Ricinus	44	137	1 027	1 208
Mák	229	268	4 089	4 586
Szójabab	211	88	182	481
Magkender	17	238	2 979	3 234
Rostkender	29 498	18 693	52 746	100 937
Rostlen	6 806	2 156	8 192	17 154
Dohány	2 229	3 404	30 987	36 620
Seprőcirok	553	486	3 976	5 015
Bab magnak	128	288	3 765	4 181
Borsó magnak	39 939	14 038	15 606	69 583
Lencse	2	207	2 980	3 189
Lucérna széna	121 539	92 482	530 912	744 933
Vöröshere széna	74 724	64 250	432 418	571 392
Baltacím széna	6 281	8 087	31 046	45 414
Zabosbükköny takarmánynak	68 683	32 819	300 815	402 317
Csalamádé és silókukorica	751 252	157 349	930 000	1 838 601
Zöldborsó	1 311	2 239	46 052	49 602
Fűszerpaprika	360	345	6 610	7 315
Zöldpaprika	4 369	11 605	60 196	76 170
Fejeskáposzta	9 191	7 386	113 460	130 037
Vöröshagyma	1 029	8 823	69 885	79 737
Paradicsom	10 189	8 037	200 991	219 217
Sárgadinnye	3 242	12 009	39 748	54 999
Görögdinnye	10 190	44 305	183 505	238 000
Koriander	4	55	89	148

a/ Termelőszövetkezeti csoportok, mezőgazdasági termelőszövetkezeti tagok háztáji gazdaságai és községi kezelésű gazdaságok. - b/ Májusi morzsolt súlyú kukoricára számítva.

19. A fontosabb növények vetésterületének, termésátlagának és termésmennyiségének megyei részletezése társadalmi szektorok szerint*
1957

Megye	Vetésterület, kathold				Termésátlag, q/kathold				Termésmennyiség, tona			
	Állami gazdaságok és vállalatok	Mezőgazdasági termelőszövetkezetek	Egyéni és egyéb gazdaságok	Összes gazdaság	Állami gazdaságok és vállalatok	Mezőgazdasági termelőszövetkezetek	Egyéni és egyéb gazdaságok	Összes gazdaság	Állami gazdaságok és vállalatok	Mezőgazdasági termelőszövetkezetek	Egyéni és egyéb gazdaságok	Összes gazdaság
<i>Búza</i>												
Baranya	17 146	6 782	89 962	113 890	13,0	11,6	8,9	9,7	22 318	7 841	80 200	110 359
Fejér	16 462	10 785	76 913	107 160	13,2	11,5	9,2	10,1	25 657	12 452	70 387	108 496
Győr - Sopron	10 208	7 750	71 797	89 755	12,9	12,1	9,8	10,3	13 157	9 389	70 058	92 604
Komárom	7 519	2 952	26 357	36 828	11,6	11,4	8,7	9,5	8 727	3 378	22 827	34 932
Somogy	9 197	4 436	101 134	114 767	10,7	10,9	8,4	8,7	9 852	4 845	85 333	100 030
Tolna	17 292	8 721	72 194	98 207	12,5	11,4	8,9	9,8	21 554	9 916	64 348	95 818
Vas	5 728	6 270	57 015	69 013	13,0	12,1	9,2	9,8	7 419	9 609	52 726	67 754
Veszprém	6 296	3 575	54 551	64 422	10,9	10,5	8,3	8,7	6 859	3 769	45 315	55 943
Zala	4 026	1 989	53 300	59 315	11,6	10,9	8,4	8,7	4 684	2 171	45 034	51 889
Dunántúl együtt	96 874	53 260	603 223	753 357	12,4	11,5	8,9	9,5	120 227	61 370	536 228	717 825
Bács-Kiskun	14 396	16 142	109 966	140 504	11,8	10,3	8,3	8,9	17 005	16 661	91 323	124 989
Békés	24 338	36 045	179 691	240 074	12,0	9,6	7,4	8,2	29 190	34 623	132 274	196 087
Csongrád	10 754	16 807	99 726	127 287	12,1	9,5	7,7	8,3	12 976	15 981	76 502	105 459
Hajdu-Bihar	16 622	24 471	124 333	165 426	12,6	10,6	8,3	9,0	20 941	25 997	102 640	149 578
Pest	8 886	13 378	72 586	94 850	11,8	10,9	8,6	9,2	10 523	14 581	62 075	87 179
Budapest	2 761	403	950	4 114	11,7	11,1	8,7	11,0	3 238	447	826	4 511
Szabolcs-Szatmár	4 992	13 610	102 989	121 591	11,1	10,0	8,9	9,1	5 566	13 588	91 796	110 950
Szolnok	15 229	51 739	144 198	211 166	12,6	10,4	8,1	9,0	19 123	53 614	116 597	189 334
Alföld együtt	97 978	172 595	834 439	1 105 012	12,1	10,2	8,1	8,8	118 562	175 492	674 039	968 087
Borsod-Abaúj-Zemplén	13 038	10 900	138 081	162 019	12,4	11,0	8,3	8,8	16 128	11 952	114 882	142 962
Heves	6 726	8 211	78 785	93 722	13,4	10,7	8,1	8,7	9 114	8 821	63 840	81 775
Nógrád	4 971	3 584	44 270	52 825	10,9	11,2	8,8	9,1	5 434	4 030	38 838	48 302
Észak együtt	24 735	22 695	261 136	308 566	12,4	10,9	8,3	8,8	30 676	24 803	217 560	273 039
Összesen	219 587	248 550	1 698 798	2 166 935	12,3	10,5	8,4	9,0	269 465	261 665	1 427 821	1 958 951
<i>Rozs</i>												
Baranya	589	354	5 017	5 960	8,7	9,0	6,4	6,8	510	317	3 229	4 056
Fejér	2 570	1 824	14 571	18 965	10,9	9,4	7,2	7,9	2 803	1 706	10 541	15 050
Győr - Sopron	3 679	1 514	26 426	31 619	8,9	10,5	7,7	7,9	3 258	1 583	20 246	25 087
Komárom	3 097	1 090	11 005	15 192	9,2	7,9	7,2	7,6	2 854	865	7 875	11 594
Somogy	5 462	1 272	51 090	57 824	7,7	7,5	6,9	7,0	4 183	950	35 258	40 391
Tolna	1 361	960	9 145	11 466	8,5	9,7	6,6	7,1	1 162	933	6 008	8 103
Vas	1 865	2 916	40 556	45 337	10,8	8,7	6,8	7,1	2 014	2 539	27 681	32 234
Veszprém	4 366	2 597	53 231	60 194	7,6	8,3	6,3	6,5	3 311	2 151	33 567	39 029
Zala	1 765	1 002	37 465	40 232	9,6	9,5	6,8	7,0	1 696	947	25 635	28 278
Dunántúl együtt	24 754	13 529	248 506	286 789	8,8	8,9	6,8	7,1	21 791	11 991	170 040	203 822
Bács-Kiskun	5 404	7 707	117 001	130 112	8,1	6,9	5,4	5,6	4 394	5 316	63 462	73 172
Békés	177	134	660	971	6,4	7,5	6,7	6,8	114	101	444	659
Csongrád	770	1 176	42 138	44 084	8,0	6,6	5,8	5,8	619	777	24 357	25 753
Hajdu-Bihar	1 735	1 630	25 457	28 822	9,8	8,3	5,8	6,2	1 701	1 353	14 879	17 933
Pest	4 255	5 600	76 697	86 552	8,7	8,3	6,1	6,4	3 721	4 630	46 900	55 251
Budapest	1 670	285	1 618	3 573	10,2	9,4	7,7	9,0	1 702	267	1 246	3 215
Szabolcs-Szatmár	5 669	5 575	86 494	97 738	9,3	9,0	6,9	7,1	5 269	4 991	59 345	69 605
Szolnok	410	1 731	8 997	11 138	8,6	6,9	6,8	6,9	354	1 194	6 111	7 659
Alföld együtt	20 090	23 838	359 062	402 990	8,9	7,8	6,0	6,3	17 874	18 629	216 744	253 247
Borsod-Abaúj-Zemplén	2 216	1 669	19 135	23 020	9,2	8,5	6,3	6,8	2 045	1 423	12 121	15 589
Heves	1 186	247	6 069	7 502	10,8	8,4	6,7	7,4	1 286	208	4 046	5 540
Nógrád	1 134	851	9 683	11 668	9,9	9,8	7,2	7,7	1 121	836	7 005	8 962
Észak együtt	4 536	2 767	34 887	42 190	9,8	8,9	6,6	7,1	4 452	2 467	23 172	30 091
Összesen	49 380	40 134	642 455	731 969	8,9	8,2	6,4	6,7	44 117	33 087	409 956	487 160

a/ Termelőszövetkezeti csoportok, mezőgazdasági termelőszövetkezeti tagok háztáji gazdaságai és községi kezelésű gazdaságok.

* Lásd a 146. oldalon a * jelű jegyzetet.

19 A fontosabb növények vetésterületének, termésátlagának és termésmennyiségének megyei részletezése társadalmi szektorok szerint*

(Folytatás)

1957

Megye	Vetésterület, kat.hold				Termésátlag, q/kat.hold				Termésmennyiség, toma			
	Állami gazdaságok és vállalatok	Mezőgazdasági termelőszövetkezetek	Egyéni és egyéb/termelőszövetkezetek	Összes gazdaság	Állami gazdaságok és vállalatok	Mezőgazdasági termelőszövetkezetek	Egyéni és egyéb/gazdaságok	Összes gazdaság	Állami gazdaságok és vállalatok	Mezőgazdasági termelőszövetkezetek	Egyéni és egyéb/gazdaságok	Összes gazdaság
<i>Árpa</i>												
Baranya	7 979	3 461	38 990	50 430	14,7	13,5	11,9	12,5	11 721	4 689	46 475	62 885
Fejér	10 679	5 968	23 571	40 218	14,1	13,3	11,6	12,5	15 068	7 965	27 311	50 344
Győr-Sopron	6 392	5 070	49 099	60 561	13,9	12,6	11,9	12,2	8 855	6 390	58 489	73 734
Komárom	5 774	2 490	15 824	24 088	12,3	11,4	10,3	10,9	7 092	2 831	16 358	26 281
Somogy	5 871	2 522	33 872	42 265	11,6	11,9	10,9	11,1	6 806	3 006	37 021	46 833
Tolna	5 586	4 958	20 592	31 136	14,5	13,4	12,3	12,8	8 076	6 621	25 260	39 957
Vas	4 230	3 910	32 596	40 736	13,5	11,3	11,8	11,9	5 715	4 416	38 462	48 593
Veszprém	5 990	2 847	35 182	44 019	10,4	10,9	10,2	10,2	6 205	3 101	35 780	45 086
Zala	2 779	1 242	13 438	17 459	11,8	12,0	11,9	11,9	3 286	1 490	15 930	20 706
Dunántúl együtt	55 280	32 468	263 164	350 912	13,2	12,5	11,4	11,8	72 824	40 509	301 086	414 419
Bács-Kiskun	7 216	8 873	32 784	48 873	15,1	13,2	11,1	12,1	10 927	11 676	36 407	59 010
Békés	10 463	11 821	37 084	59 368	12,4	12,9	9,9	11,0	12 940	15 237	36 874	65 051
Csongrád	4 861	6 770	22 317	33 948	14,0	12,3	10,8	11,6	6 788	8 324	24 188	39 300
Hajdu-Bihar	6 545	8 826	27 893	43 264	13,0	12,0	10,3	11,1	8 482	10 624	28 784	47 890
Pest	5 118	9 389	34 239	48 746	12,8	12,7	11,6	12,0	6 570	11 945	39 784	58 299
Budapest	2 976	894	1 284	5 154	11,1	13,9	13,4	12,1	3 301	1 241	1 718	6 260
Szabolcs-Szatmár	2 727	5 590	18 790	27 107	13,7	11,7	10,7	11,2	3 733	6 552	20 193	30 478
Szolnok	7 614	17 693	36 726	62 033	14,1	12,6	10,7	11,6	10 766	22 273	39 169	72 208
Álfold együtt	47 520	69 856	211 117	328 493	13,4	12,6	10,8	11,5	63 507	87 872	227 117	378 496
Borsod-Abaúj-Zemplén	6 257	5 289	76 793	88 339	12,4	11,1	9,9	10,1	7 764	5 876	75 643	89 283
Heves	3 527	3 791	34 447	41 765	14,5	11,5	11,1	11,4	5 127	4 346	38 190	47 663
Nógrád	2 878	2 228	22 426	27 532	12,2	11,8	11,5	11,6	3 515	2 618	25 754	31 887
Észak együtt	12 662	11 308	133 666	157 636	13,0	11,4	10,4	10,7	16 406	12 840	139 587	168 833
Összesen	115 462	113 632	607 947	837 041	13,2	12,4	11,0	11,5	152 737	141 221	667 790	961 748
<i>Zab</i>												
Baranya	2 475	1 033	17 459	20 967	9,8	10,6	9,1	9,3	2 437	1 094	15 877	19 408
Fejér	4 268	1 237	5 925	11 430	7,8	9,2	7,8	8,0	3 320	1 136	4 632	9 088
Győr-Sopron	3 546	1 190	13 511	18 247	8,7	10,8	9,2	9,2	3 070	1 283	12 382	16 735
Komárom	2 310	512	3 396	6 218	8,1	8,9	7,2	7,7	1 880	455	2 445	4 780
Somogy	3 252	629	17 925	21 806	6,7	9,3	7,3	7,3	2 195	583	13 054	15 832
Tolna	2 766	1 222	8 316	12 304	8,6	9,3	8,1	8,3	2 388	1 132	6 720	10 240
Vas	1 900	1 514	20 843	24 257	8,6	10,1	9,3	9,3	1 643	1 532	19 320	22 495
Veszprém	3 093	1 064	14 919	19 076	7,9	8,8	9,1	8,9	2 430	941	13 574	16 945
Zala	2 406	371	13 422	16 199	9,1	12,7	11,8	11,4	2 190	471	15 773	18 434
Dunántúl együtt	26 016	8 772	115 716	150 504	8,3	9,8	9,0	8,9	21 553	8 627	103 777	133 957
Bács-Kiskun	2 964	2 299	10 431	15 694	8,1	7,7	7,6	7,7	2 401	1 772	7 915	12 088
Békés	4 454	3 389	14 584	22 427	10,8	11,1	9,4	9,9	4 799	3 764	13 653	22 216
Csongrád	1 739	2 026	8 979	12 744	9,3	10,3	9,3	9,4	1 624	2 080	8 334	12 038
Hajdu-Bihar	2 876	1 568	8 693	13 137	9,6	10,0	8,9	9,2	2 765	1 570	7 756	12 091
Pest	1 914	1 548	5 304	8 766	9,5	9,0	9,0	9,1	1 816	1 393	4 781	7 990
Budapest	1 637	113	161	1 911	7,1	8,8	10,3	7,4	1 158	99	156	1 423
Szabolcs-Szatmár	1 676	1 792	16 897	20 365	9,6	10,3	9,2	9,3	1 603	1 837	15 580	19 020
Szolnok	2 997	5 137	10 762	18 896	8,3	9,5	8,6	8,8	2 489	4 880	9 223	16 592
Álfold együtt	20 257	17 872	75 811	113 940	9,2	9,7	8,9	9,1	18 655	17 395	67 408	103 458
Borsod-Abaúj-Zemplén	2 454	1 150	19 379	22 983	8,1	8,1	7,1	7,3	1 997	937	13 851	16 785
Heves	1 154	476	4 042	5 672	9,2	8,3	7,6	8,0	1 062	397	3 092	4 551
Nógrád	1 084	504	3 475	5 063	8,2	9,6	7,9	8,1	884	485	2 740	4 109
Észak együtt	4 692	2 130	26 896	33 718	8,4	8,5	7,3	7,5	3 943	1 819	19 683	25 445
Összesen	50 965	28 774	218 423	298 162	8,7	9,7	8,7	8,8	44 151	27 841	190 868	262 860

a/ Termelőszövetkezeti csoportok, mezőgazdasági termelőszövetkezeti tagok háztáji gazdasági és községi kezelési gazdaságok.

* Lásd a 146. oldalon a * jelű jegyzetet.

19.A fontosabb növények vetésterületének, termésátlagának és termésmennyiségének megyei részletezése társadalmi szektorok szerint*
(Folytatás)

1957

Megye	Vetésterület, kat.hold				Termésátlag, q/kat.hold				Termésmennyiség, tonna			
	Állami gazdaságok és vállalatok	Mezőgazdasági termelőszövetkezetek	Egyéni és egyéb gazdaságok	Összes gazdaság	Állami gazdaságok és vállalatok	Mezőgazdasági termelőszövetkezetek	Egyéni és egyéb gazdaságok	Összes gazdaság	Állami gazdaságok és vállalatok	Mezőgazdasági termelőszövetkezetek	Egyéni és egyéb gazdaságok	Összes gazdaság
<i>Kukorica b)</i>												
Baranya	12 878	4 386	105 821	123 085	15,2	14,8	14,0	14,2	19 629	6 497	148 064	174 190
Fejér	15 508	7 021	139 154	161 683	14,6	13,2	15,2	15,0	22 566	9 283	211 320	243 169
Győr-Sopron	8 682	2 703	64 976	76 361	14,9	14,9	14,5	14,6	12 968	4 015	94 137	111 120
Komárom	7 401	1 713	41 051	50 165	13,6	12,8	14,1	14,0	10 035	2 196	58 075	70 306
Somogy	10 997	2 685	119 322	133 014	13,4	15,3	14,0	13,9	14 742	4 125	166 551	185 418
Tohna	12 054	6 115	108 144	126 313	15,5	14,5	15,1	15,1	18 698	8 837	163 686	191 221
Vas	3 962	1 357	28 629	33 948	14,3	13,0	14,0	14,0	5 656	1 761	40 040	47 457
Veszprém	5 721	1 445	51 132	58 298	10,6	12,6	14,3	13,9	6 060	1 825	73 238	81 123
Zala	4 494	637	38 630	43 761	13,3	12,6	14,8	14,6	5 999	804	57 263	64 066
Dunántúl együtt	81 697	28 072	696 859	806 628	14,2	14,0	14,5	14,5	116 353	39 343	1 012 374	1 168 070
Bács-Kiskun	15 400	13 732	220 036	249 168	12,3	12,6	12,7	12,6	18 980	17 249	278 806	315 035
Békés	15 983	16 206	207 725	239 914	13,6	12,9	14,0	13,9	21 725	20 934	291 638	334 297
Csongrád	8 291	8 473	131 150	147 914	13,6	13,2	14,5	14,4	11 244	11 210	190 440	212 894
Hajdu-Bihar	11 413	15 334	171 388	198 135	12,6	14,0	13,9	13,9	14 413	21 392	238 867	274 672
Pest	9 108	9 435	146 793	165 336	12,1	12,2	13,7	13,5	11 054	11 467	200 873	223 394
Budapest	4 649	472	5 752	10 873	13,1	14,6	13,2	13,2	6 088	689	7 594	14 371
Szabolcs-Szatmár	7 174	6 748	129 954	143 876	10,3	12,3	13,3	13,1	7 381	8 305	172 274	187 960
Szolnok	9 220	20 283	143 937	173 440	13,5	12,6	13,0	13,0	12 457	25 541	187 396	225 394
Alföld együtt	81 238	90 683	1 156 735	1 328 656	12,7	12,9	13,6	13,5	103 342	116 787	1 567 888	1 788 017
Borsod-Abaúj-Zemplén	8 701	3 215	91 794	103 710	11,5	13,6	14,1	13,9	10 010	4 375	129 753	144 138
Heves	4 229	3 148	63 532	70 909	13,2	13,3	13,1	13,1	5 569	4 189	83 472	93 230
Nógrád	2 056	1 059	26 281	29 396	14,5	12,5	13,5	13,5	2 975	1 324	35 351	39 650
Észak együtt	14 986	7 422	181 607	204 015	12,4	13,3	13,7	13,6	18 554	9 888	248 576	277 018
Összesen	177 921	126 177	2 035 201	2 339 299	13,4	13,2	13,9	13,8	238 249	166 018	2 828 838	3 233 105
<i>Burgonya</i>												
Baranya	461	464	13 952	14 877	76,2	91,0	58,7	60,2	3 515	4 223	81 865	89 603
Fejér	985	932	12 737	14 654	59,2	80,7	65,0	65,6	5 730	7 523	82 825	96 078
Győr-Sopron	1 002	528	15 824	17 354	77,5	92,3	72,5	73,4	7 770	4 871	114 749	127 390
Komárom	1 068	380	9 565	11 013	73,1	79,6	66,3	67,4	7 802	3 024	63 378	74 204
Somogy	2 010	771	32 853	35 634	71,8	108,9	90,0	89,4	14 426	8 396	295 641	318 463
Tohna	1 240	712	15 499	17 451	66,6	77,4	77,1	76,3	8 254	5 514	119 432	133 200
Vas	1 049	703	19 626	21 378	77,3	81,8	80,9	80,8	8 107	5 754	158 798	172 659
Veszprém	1 226	713	23 905	25 844	77,5	76,5	63,5	64,6	9 505	5 452	151 889	166 846
Zala	322	193	16 180	16 675	67,9	77,0	79,0	78,7	2 187	1 486	127 633	131 306
Dunántúl együtt	9 363	5 396	160 121	174 880	71,9	85,7	74,7	74,9	67 296	46 243	1 196 210	1 309 749
Bács-Kiskun	1 220	1 850	25 126	28 196	52,2	60,7	53,9	54,3	6 372	11 226	135 547	153 145
Békés	54	261	6 161	6 476	63,1	65,4	75,0	74,5	341	1 708	46 188	48 237
Csongrád	132	406	12 278	12 816	58,7	54,6	54,9	54,9	775	2 218	67 414	70 407
Hajdu-Bihar	317	819	15 802	16 938	62,0	66,0	58,0	58,5	1 966	5 407	91 652	99 025
Pest	1 000	1 523	30 965	33 488	42,0	50,4	53,5	53,0	4 203	7 679	165 698	177 580
Budapest	388	176	2 024	2 588	52,6	39,0	45,0	45,7	2 039	686	9 111	11 836
Szabolcs-Szatmár	3 472	3 130	77 445	84 047	67,2	72,2	55,0	56,2	23 346	22 595	426 099	472 040
Szolnok	77	457	7 164	7 693	54,7	56,8	51,3	51,7	421	2 594	36 780	39 795
Alföld együtt	6 660	8 622	176 965	192 247	59,3	62,8	55,3	55,8	39 463	54 113	978 489	1 072 065
Borsod-Abaúj-Zemplén	843	552	24 977	26 372	56,6	72,2	61,9	61,9	4 770	3 983	154 496	163 249
Heves	306	245	10 897	11 448	63,0	62,3	58,2	58,4	1 929	1 526	63 437	66 892
Nógrád	264	350	12 626	13 240	66,7	83,2	71,6	71,8	1 760	2 913	90 430	95 103
Észak együtt	1 413	1 147	48 500	51 060	59,9	73,4	63,6	63,7	8 459	8 422	308 363	325 244
Összesen	17 436	15 165	385 586	418 187	66,1	71,7	64,4	64,7	115 215	108 778	2 483 062	2 707 058

a/ Termelőszövetkezeti csoportok, mezőgazdasági termelőszövetkezeti tagok háztáji gazdaságai és külségi kezelésű gazdaságok. - b/ A terméseredmény májusi morzsolt súlyú kukoricára számítva.

* Lásd a 146. oldalon a * jelű jegyzetet.

19. A fontosabb növények vetésterületének, termésátlagának és termésmennyiségének megyei részletezése társadalmi szektorok szerint *

(Folytatás)

1957

Megye	Vetésterület, kat hold				Termésátlag, q/kat.hold				Termésmennyiség, tona			
	Állami gazdaságok és vállalatok	Mezőgazdasági termelőszövetkezetek	Egyéni és egyéb gazdaságok	Összes gazdaság	Állami gazdaságok és vállalatok	Mezőgazdasági termelőszövetkezetek	Egyéni és egyéb gazdaságok	Összes gazdaság	Állami gazdaságok és vállalatok	Mezőgazdasági termelőszövetkezetek	Egyéni és egyéb gazdaságok	Összes gazdaság
<i>Cukorrépa</i>												
Baranya	990	322	3 017	4 329	144,3	138,2	128,0	132,5	14 289	4 450	38 619	57 358
Fejér	2 361	888	4 474	7 723	112,1	147,5	131,2	127,3	26 458	13 098	58 721	98 277
Győr-Sopron	1 097	1 044	8 521	10 662	138,5	144,4	136,5	137,5	15 192	15 077	116 305	146 574
Komárom	692	321	1 568	2 581	115,0	172,2	129,9	131,2	7 956	5 528	20 369	33 853
Somogy	1 487	250	5 493	7 230	115,7	111,4	109,8	111,1	17 210	2 785	60 310	80 305
Tolna	1 573	379	2 325	4 277	112,0	146,6	118,0	118,3	17 620	5 557	27 429	50 606
Vas	1 081	1 009	4 458	6 548	128,3	126,0	108,2	114,3	13 874	12 713	48 257	74 844
Veszprém	445	303	2 480	3 228	100,0	148,9	133,3	130,2	4 450	4 511	33 069	42 030
Zala	247	92	547	886	135,7	155,3	127,6	132,8	3 353	1 429	6 981	11 763
Dunántúl együtt	9 973	4 608	32 883	47 464	120,7	141,4	124,7	125,5	120 402	65 148	410 060	595 610
Bács-Kiskun	1 453	1 319	3 698	6 470	125,4	144,1	133,7	134,0	18 215	19 008	49 458	86 681
Békés	3 675	3 633	15 573	22 881	126,9	148,0	129,0	131,7	46 643	53 765	200 891	301 299
Csongrád	1 186	1 278	5 659	8 123	120,0	157,7	141,4	140,2	14 235	20 159	79 472	113 866
Hajdu-Bihar	1 616	2 907	12 223	16 746	113,4	151,2	127,2	130,0	18 330	43 962	155 449	217 741
Pest	501	1 021	3 124	4 646	151,1	151,9	132,0	138,4	7 568	15 512	41 222	64 302
Budapest	72	-	-	72	155,7	-	-	155,7	1 121	-	-	1 121
Szabolcs-Szatmár	833	1 212	7 551	9 596	109,4	143,6	128,6	128,8	9 110	17 407	97 091	123 608
Szolnok	2 081	3 576	7 367	13 024	104,4	128,9	119,9	119,9	21 716	46 109	88 307	156 132
Áltföld együtt	11 417	14 946	55 195	81 558	119,9	144,5	129,0	130,6	136 938	215 922	711 890	1 064 730
Borsod-Abaúj-Zemplén	1 365	887	6 892	9 144	113,1	131,6	130,7	128,1	15 435	11 672	90 064	117 171
Heves	983	739	3 943	5 665	116,4	137,9	117,9	120,3	11 439	10 191	46 484	68 124
Nógrád	250	287	1 978	2 515	102,8	139,5	130,8	129,0	2 569	4 005	25 864	32 436
Észak együtt	2 598	1 913	12 813	17 324	113,3	135,2	126,8	125,7	29 443	25 868	162 422	217 733
Összesen	23 988	21 467	100 891	146 346	119,6	143,0	127,3	128,3	286 783	306 938	1 284 372	1 878 093
<i>Takarmányrépa</i>												
Baranya	736	308	8 692	9 736	119,2	174,0	167,7	170,3	14 660	5 360	145 794	165 814
Fejér	1 195	486	5 534	7 215	173,1	187,4	166,1	168,7	20 686	9 108	91 901	121 695
Győr-Sopron	759	370	8 617	9 746	224,4	193,1	195,8	198,0	17 033	7 146	168 751	192 930
Komárom	797	96	2 325	3 218	165,7	186,1	156,1	159,4	13 208	1 787	36 300	51 285
Somogy	650	197	10 911	11 758	156,1	163,2	141,8	142,9	10 147	3 215	154 678	168 040
Tolna	961	396	5 949	7 306	183,3	207,1	193,8	193,1	17 611	8 203	115 282	141 096
Vas	514	320	6 648	7 482	185,1	165,8	158,1	160,3	9 514	5 306	105 101	119 921
Veszprém	554	212	7 278	8 044	149,7	182,4	161,6	161,3	8 294	3 867	117 585	129 746
Zala	454	114	5 995	6 563	158,4	158,7	165,7	165,1	7 192	1 809	99 328	108 329
Dunántúl együtt	6 620	2 499	61 949	71 068	178,8	183,3	167,0	168,7	118 345	45 801	1 034 720	1 198 866
Bács-Kiskun	1 284	1 352	17 905	20 541	166,4	189,6	177,5	177,6	21 364	25 632	317 753	364 749
Békés	1 004	1 133	8 355	10 492	174,5	193,2	199,8	196,7	17 521	21 895	166 961	206 377
Csongrád	569	636	9 212	10 417	193,0	189,2	209,1	207,0	10 984	12 036	192 597	215 617
Hajdu-Bihar	1 262	1 274	8 492	11 028	178,9	186,4	186,2	185,4	22 581	23 748	158 104	204 433
Pest	371	862	11 333	13 166	228,5	189,9	197,0	198,8	22 191	16 366	223 206	261 763
Budapest	269	37	357	663	179,4	247,8	197,8	193,1	4 826	917	7 060	12 803
Szabolcs-Szatmár	804	654	13 756	15 214	159,9	151,1	168,3	167,1	12 859	9 879	231 544	254 282
Szolnok	496	1 335	6 413	8 244	199,2	147,3	156,0	157,2	9 880	19 661	100 020	129 561
Áltföld együtt	6 659	7 283	75 823	89 765	183,5	178,7	184,3	183,8	122 206	130 134	1 397 245	1 649 585
Borsod-Abaúj-Zemplén	673	385	9 148	10 200	169,0	158,0	155,5	156,5	11 375	6 082	142 278	159 735
Heves	280	148	3 527	3 955	141,6	196,0	158,2	158,4	3 964	2 901	55 786	62 651
Nógrád	339	85	2 241	2 665	157,1	168,1	180,9	177,5	5 326	1 429	40 546	47 301
Észak együtt	1 292	618	14 916	16 826	159,9	168,5	160,0	160,3	20 665	10 412	238 610	269 687
Összesen	14 571	10 400	152 688	177 659	179,3	179,2	174,9	175,5	261 216	186 347	2 670 575	3 118 138

a/ Termelőszövetkezeti csoportok, mezőgazdasági termelőszövetkezeti tagok háztáji gazdaságai és községi kezelésű gazdaságok,
* Lásd a 146. oldalon a * jelet jegyzetet.

19A fontosabb növények vetésterületének, termésátlagának és termésmennyiségének megyei részletezése társadalmi szektorok szerint *
(Folytatás)

1957

Megye	Vetésterület, kat. hold				Termésátlag, q/kat. hold				Termésmennyiség, toma			
	Állami gazdaságok és vállalatok	Mezőgazdasági termelőszövetkezetek	Egyéni és egyéb ^{a/} gazdaságok	Összes gazdaság	Állami gazdaságok és vállalatok	Mezőgazdasági termelőszövetkezetek	Egyéni és egyéb ^{a/} gazdaságok	Összes gazdaság	Állami gazdaságok és vállalatok	Mezőgazdasági termelőszövetkezetek	Egyéni és egyéb ^{a/} gazdaságok	Összes gazdaság
<i>Napraforgó</i>												
Baranya	108	259	2 335	2 702	4,3	7,6	6,9	6,9	46	197	1 616	1 859
Fejér	285	831	7 672	8 788	4,9	8,9	7,6	7,7	139	739	5 864	6 742
Győr - Sopron	141	310	1 671	2 122	8,8	7,7	6,9	7,1	124	239	1 145	1 508
Komárom	68	128	1 580	1 776	7,4	6,5	6,4	6,5	50	83	1 016	1 149
Somogy	22	120	4 293	4 435	4,1	6,8	6,0	6,0	9	81	2 591	2 681
Toima	556	646	6 713	7 915	7,5	7,3	7,8	7,7	416	472	5 217	6 105
Vas	26	135	375	536	5,0	5,6	5,9	5,8	13	75	223	311
Veszprém	33	181	1 641	1 855	4,5	7,3	5,6	5,7	15	133	913	1 061
Zala	5	7	191	203	4,0	7,1	4,7	4,7	2	5	89	96
Dunántúl együtt	1 244	2 617	26 471	30 332	6,5	7,7	7,1	7,1	814	2 024	18 674	21 512
Bács-Kiskun	421	975	8 997	10 393	5,3	6,2	5,8	5,8	222	604	5 178	6 004
Békés	153	1 479	9 071	10 703	5,8	7,7	7,8	7,8	89	1 142	7 108	8 339
Csongrád	20	487	4 254	4 761	9,5	6,0	7,2	7,1	19	290	3 061	3 370
Hajdu - Bihar	133	1 180	14 085	15 398	6,3	6,1	7,3	7,2	84	721	10 322	11 127
Pest	49	487	3 956	4 492	6,7	5,2	5,5	5,5	33	255	2 188	2 476
Budapest	228	2	28	258	4,4	5,0	5,7	4,5	100	1	16	117
Szabolcs-Szatmár	165	2 020	29 733	31 918	6,8	7,1	6,6	6,6	113	1 428	19 626	21 167
Szolnok	107	1 360	6 740	8 207	10,1	7,1	8,4	8,2	108	966	5 676	6 750
Alföld együtt	1 276	7 990	76 864	86 130	6,0	6,8	6,9	6,9	768	5 407	53 175	59 350
Borsod-Abaúj - Zemplén	32	409	8 800	9 241	8,8	7,4	6,9	7,0	28	304	6 108	6 440
Heves	51	306	3 801	4 158	1,6	6,7	6,3	6,2	8	204	2 382	2 594
Nógrád	-	52	454	506	-	6,7	5,8	5,9	-	35	263	298
Észak együtt	83	767	13 055	13 905	4,3	7,1	6,7	6,7	36	543	8 753	9 332
Összesen	2 603	11 374	116 390	130 367	6,2	7,0	6,9	6,9	1 618	7 974	80 602	90 194

a/ Termelőszövetkezeti csoportok, mezőgazdasági termelőszövetkezeti tagok háztáji gazdaságai és községi kezelésű gazdaságok.
* Lásd a 146. oldalon a * jelek jegyzetét.

20. A vetetlen szántó (ugar) területe

Év	Állami gazdaságok és vállalatok	Mezőgazdasági termelőszövetkezetek	Egyéni és egyéb ^{a/} gazdaságok	Összes gazdaság
<i>Vetetlen terület, kat. hold</i>				
1931-1940. évek átlaga	-	-	243 705	243 705
1949	1 665	-	76 052	77 717
1950	2 365	-	73 856	76 221
1951	22 000	13 688	84 312	120 000
1952	39 860	17 616	147 136	204 612
1953	22 696	22 978	107 824	153 496
1954	26 875	7 554	78 959	113 388
1955	23 987	7 376	116 736	148 099
1956	52 463	45 110	185 640	283 213
1957	39 241	6 770	108 346	154 357
<i>Vetetlen terület a szántóterület százalékában</i>				
1931-1940. évek átlaga	-	-	2,5	2,5
1949	1,8	-	0,8	0,8
1950	0,5	-	0,8	0,8
1951	3,2	1,7	1,0	1,3
1952	3,8	1,4	2,0	2,1
1953	1,7	1,2	1,7	1,6
1954	2,1	0,6	1,1	1,2
1955	2,0	0,6	1,7	1,6
1956	4,2	2,7	2,9	3,0
1957	3,1	0,8	1,5	1,6

a/ Termelőszövetkezeti csoportok, mezőgazdasági termelőszövetkezeti tagok háztáji gazdaságai és községi kezelésű gazdaságok.

21. A rét és legelő területe, termésátlaga és termésmennyisége

Év, társadalmi szektor	Rét			Legelő		
	Terület, 1 000 kat.hold	Termésátlag, q/kat.hold	Termésmennyiség, 1 000 tonna	Terület, 1 000 kat.hold	Termésátlag, q/kat.hold	Termésmennyiség, 1 000 tonna
1938	1 121,4	16,3	1 831,6	1 676,7
1949	1 067,0	12,3	1 312,4	1 575,0	4,0	630,0
1950	1 059,0	12,0	1 270,8	1 503,7	3,8	574,9
1951	987,9	18,4	1 817,7	1 541,0	5,5	842,4
1952	970,1	12,0	1 164,1	1 535,4	4,0	614,2
1953	970,0	15,9	1 542,3	1 500,0	4,6	680,8
1954	980,0	15,8	1 551,4	1 525,0	5,4	827,9
1955	972,0	14,4	1 402,1	1 585,0	5,6	881,8
1956	885,0	14,5	1 283,2	1 635,0	4,5	735,7
1957	884,6	16,5	1 456,5	1 619,5	5,0	809,7
Ebből:						
Állami gazdaságok és vállalatok	104,9	18,5	194,0	315,1	5,0	157,6
Mezőgazdasági termelőszövetkezetek	60,8	15,0	91,1	149,5	5,0	74,7
Egyéni és egyéb ^{a/} gazdaságok	718,9	16,3	1 171,4	1 154,9	5,0	577,4

a/ Termelőszövetkezeti csoportok, mezőgazdasági termelőszövetkezeti tagok háztáji gazdaságai és községi kezelési gazdaságok.

22. Szőlőtermelés

Év, társadalmi szektor	Összes terület	Termő-terület	Termésátlag, q/kat.hold		Termésmennyiség, tonna	Gyümölcsöként értékesített szőlő, tonna	Ujbor, b/ 1 000 liter	Új telepítés, kat.hold
			összes	termő-				
	kat.hold	területre						
1931 - 1940 évek átlaga	374 745 ^{c/}	356 081	13,2	13,9	495 449	32 874	310 060	5 497 ^{a/}
1949	405 942	390 619	13,7	14,2	555 080	76 089	317 280	4 900
1950	400 000	384 390	15,3	15,9	610 678	67 200	360 000	1 500
1951	397 000	385 850	13,9	14,3	552 061	65 000	322 630	1 700
1952	391 500	380 965	11,9	12,2	464 178	70 532	263 740	1 645
1953	375 000	367 751	8,5	8,7	320 000	53 465	178 580	1 581
1954	375 000	366 324	8,7	8,9	326 690	49 279	185 870	2 911
1955	350 000	334 926	16,0	16,8	561 050	58 410	336 770	7 999
1956	340 000	318 794	11,8	12,6	401 970	54 200	233 010	6 093
1957	340 034	312 872	15,7	17,1	535 319	48 810	325 960	7 398
Ebből:								
Állami gazdaságok és vállalatok	23 881	16 637	13,5	19,4	32 330	2 600	19 920	1 871
Mezőgazdasági termelőszövetkezetek	6 484	4 582	11,1	15,7	7 179	710	4 330	405
Egyéni és egyéb ^{a/} gazdaságok	309 669	291 653	16,0	17,0	495 810	45 500	301 710	5 122

a/ Termelőszövetkezeti csoportok, mezőgazdasági termelőszövetkezeti tagok háztáji gazdaságai és községi kezelési gazdaságok. - b/ Egyszer fejtett bor. - c/ Szüreti összeírás adatai alapján. - d/ 1932-1940. évek átlaga.

23. Talajjavítás

(Kat.hold)

Év, társadalmi szektor	Savanyú talajok javítása	Szikes talajok javítása		Homoktalajok javítása	Összes talajjavítás
		összesen	ebből digózással		
1949	8 719	2 126	..	-	10 845
1950	5 162	1 817	334	-	6 979
1951	12 617	4 167	384	-	16 784
1952	15 818	4 350	921	-	20 168
1953	18 285	7 732	858	-	26 017
1954	32 329	13 561	828	-	45 890
1955	31 405	7 774	1 411	-	39 179
1956	42 984	14 279	1 876	1 122	58 385
1957	47 753	15 204	2 784	1 314	64 271
Ebből:					
Állami gazdaságok és vállalatok	30 232	9 122	-	777	40 131
Mezőgazdasági termelőszövetkezetek	7 303	5 636	2 784	343	13 282
Egyéni és egyéb ^{a/} gazdaságok	10 218	446	-	194	10 858

a/ Termelőszövetkezeti csoportok, mezőgazdasági termelőszövetkezeti tagok háztáji gazdaságai és községi kezelési gazdaságok.

24. Mútrágyafelhasználás *

Év, társadalmi szektor	Fosztor	Nitrogén	Kálium	Összes	Összes mútrágya hatóanyagban, tonna	Egy kat.hold szántóra jutó mútrágya	
						összesen, kg	hatóanyagban, kg
1931 - 1940. évek átlaga	41 381	7 973	1 794	51 148	9 108	5,3	0,9
1949	69 500	42 800	6 700	119 000	21 780	12,4	2,3
1950	113 470	60 900	10 770	185 140	35 230	19,3	3,7
1951	156 530	73 890	16 890	247 310	48 730	25,8	5,1
1952	139 360	68 200	18 900	226 460	45 970	23,6	4,8
1953	144 140	65 530	21 740	231 410	47 900	24,2	5,0
1954	163 830	116 750	28 300	308 880	65 400	32,5	6,9
1955	142 660	82 850	30 470	255 980	54 340	27,3	5,8
1956	122 810	108 270	25 610	256 690	54 664	27,4	5,8
1957	136 235	187 531	33 455	357 221	77 081	38,1	8,2
Ebből:							
Állami gazdaságok és vállalatok	89 511	83 778	21 318	194 607	42 096	154,6	33,4
Mezőgazdasági termelőszövetkezetek	15 574	10 735	1 871	28 180	5 779	32,7	6,7
Egyéni és egyéb ^{a/} gazdaságok	31 150	93 018	10 266	134 434	29 206	18,6	4,0

a/ A termelőszövetkezeti csoportok, mezőgazdasági termelőszövetkezeti tagok háztáji gazdaságai és községi kezelésű gazdaságok.
* A Mútrágya és Növényvédőszer Értékesítő Szövetkezeti Vállalat mútrágyakültési adatai alapján.

25. Öntözött terület

(Kat.hold)

Év, társadalmi szektor	Szántó	Ebből		Rét, legelő	Egyéb terület	Összes öntözött terület	Öntözé- berendezéssel ellátott, de nem öntözött terület	Límános öntözésű terület
		rizs	zöldésg					
		terület						
1939	12 000	130	4 000	12 000	..	24 000
1949	39 864	25 238	2 282	6 243	1 265	47 372
1950	46 381	25 707	8 672	6 257	4 027	56 665
1951	60 213	30 770	17 457	6 557	7 830	74 600
1952	78 851	35 000	17 796	15 634	3 705	98 190
1953	106 513	47 281	22 460	30 963	12 811	150 287	..	13 107
1954	115 320	72 579	21 605	10 369	7 206	132 895	49 589	16 622
1955	138 819	87 499	24 875	16 362	3 811	158 992	61 431	9 675
1956	128 690	80 125	20 940	18 777	7 840	155 307	68 215	12 955
1957	108 564	66 649	18 409	12 880	13 503	134 947	98 960	6 765
Ebből:								
Állami gazdaságok és vállalatok	49 773	25 697	4 464	4 602	12 033	66 408	41 629	-
Mezőgazdasági termelőszövetkezetek	27 049	19 145	4 310	680	549	28 278	37 272	13
Egyéni és egyéb ^{a/} gazdaságok	31 742	21 807	9 635	7 598	921	40 261	20 059	6 752

a/ Termelőszövetkezeti csoportok, mezőgazdasági termelőszövetkezeti tagok háztáji gazdaságai és községi kezelésű gazdaságok.

26. A mútrágyafelhasználás és az öntözött terület megyei részletezése *

1957

Megye	Mútrágyafelhasználás ^{a/}		Öntözött terület	
	összesen, tonna	egy kat.hold szántóra jut, kg	összesen, kat.hold	ebből szántó, kat.hold
Baranya	17 571	39,8	334	326
Fejér	24 862	50,2	1 509	1 251
Győr-Sopron	21 792	51,1	7 179	889
Komárom	15 639	75,2	610	606
Somogy	23 771	44,1	738	738
Tolna	20 817	49,9	651	446
Vas	13 795	42,1	1 497	395
Veszprém	16 500	44,1	2 834	758
Zala	10 858	43,1	351	98
Dunántúl együtt	165 605	47,6	15 703	5 507
Bács-Kiskun	27 699	34,8	4 161	3 235
Békés	18 842	24,6	12 681	12 229
Csongrád	13 778	27,3	10 344	10 165
Hajdu-Bihar	13 921	21,1	27 270	17 682
Pest	38 414	59,7	12 156	9 412
Szabolcs-Szatmár	21 046	29,7	1 182	739
Szolnok	22 441	32,4	44 786	43 512
Alföld együtt	156 141	32,7	112 580	96 974
Borsod-Abaúj-Zemplén	15 957	27,3	1 305	1 212
Heves	12 697	38,8	5 211	4 723
Nógrád	6 821	33,9	148	148
Észak együtt	35 475	31,9	6 664	6 083
Összesen	357 221	38,1	134 947	108 564

a/ A Mútrágya és Növényvédőszer Értékesítő Szövetkezeti Vállalat mútrágyakültési adatai alapján.
* Lásd a 146. oldalon a * jelű jegyzetet.

27. Az állatállomány összefoglaló adatai

(1 000 db)

Időpont	Szarvasmarha	Sertés	Ló	Juh	Baromfi	Tehén ^{a/}	Koca ^{b/}	Kanca	Anyajuh
1935. febr. 28. ^{c/}	1 911	4 674	886	1 450	21 919	961	602	425	603
1949. febr. 15.	1 942 ^{d/}	3 316	600	910 ^{e/}	18 500 ^{f/}	959 ^{d/}	438	243	473 ^{e/}
1950. febr. 20.	2 222	5 542	712	1 049	18 181 ^{f/}	1 064	638	274	601
1951. febr. 26.	2 009	4 298	697	1 143	18 830 ^{f/}	917	466	269	580
1952. márc. 3.	2 091	4 740	698	1 481	18 190 ^{f/}	874	597	279	712
1953. márc. 2.	2 236	4 977	681	1 637	16 488 ^{f/}	912	534	278	784
1954. márc. 1.	2 075	4 454	683	1 869	18 937	871	513	285	853
1955. márc. 1.	2 128	5 818	711	1 857	22 815	859	572	292	858
1956. márc. 1.	2 170	6 056	729	1 930	22 779	891	479	294	870
1957. márc. 1.	1 973	4 996	720	1 873	23 880	891	403	284	837
1958. márc. 1.	1 937	5 338	724	2 050	..	895	446	297	870

a/ Előhási úszó nélkül, 1935-ben előhási úszó és selejt tehén nélkül. - b/ Az 1935. év kivételével, előhási kocával együtt. - c/ A pozsonyi hidó (Dunacsún, Horvátjáról és Oroszvár) adatai nélkül. - d/ 1949. október 15-i adat (reprezentatív felvétel alapján). - e/ 1949. június 15-i adat (reprezentatív felvétel alapján). - f/ December 31-i állomány.

28. Az állatállomány társadalmi szektorok szerint

Időpont	Összes állomány, 1 000 darab					Százalékos megoszlás				
	Allami szektor ^{a/}	Mezőgazdasági termelőszövetkezetek	Mezőgazdasági termelőszövetkezeti tagok háztájigazdaságai	Egyéni és egyéb gazdaságok	Összes gazdaság	Allami szektor ^{a/}	Mezőgazdasági termelőszövetkezetek	Mezőgazdasági termelőszövetkezeti tagok háztájigazdaságai	Egyéni és egyéb gazdaságok	Összes gazdaság
	<i>Szarvasmarha</i>									
1950. febr. 20.	55,4	19,0	..	2 147,2 ^{c/}	2 221,6	2,5	0,9	..	96,6	100,0
1951. febr. 26.	107,8	52,1	27,4	1 821,4	2 008,7	5,4	2,6	1,3	90,7	100,0
1952. márc. 3.	163,0	96,4	89,8	1 741,5	2 090,7	7,8	4,6	4,3	83,3	100,0
1953. márc. 2.	263,5	175,7	150,2	1 646,4	2 235,8	11,8	7,8	6,7	73,7	100,0
1954. márc. 1.	228,7	124,8	96,9	1 625,0	2 075,4	11,0	6,0	4,7	78,3	100,0
1955. márc. 1.	209,6	120,3	102,3	1 695,9	2 128,1	9,8	5,7	4,8	79,7	100,0
1956. márc. 1.	221,1	155,0	172,3	1 621,9	2 170,3	10,2	7,1	7,9	74,8	100,0
1957. márc. 1.	200,8	61,9	45,4	1 664,9	1 973,0	10,2	3,1	2,3	84,4	100,0
1958. márc. 1.	205,3	93,9	52,0	1 585,3	1 936,5	10,6	4,9	2,7	81,8	100,0
	<i>Sertés</i>									
1950. febr. 20.	568,3	46,4	..	4 927,0 ^{c/}	5 541,7	10,3	0,8	..	88,9	100,0
1951. febr. 26.	610,4	155,3	101,3	3 431,0	4 298,0	14,2	3,6	2,4	79,8	100,0
1952. márc. 3.	891,6	283,6	206,3	3 358,7	4 740,2	18,8	6,0	4,3	70,9	100,0
1953. márc. 2.	1 470,4	433,3	312,1	2 780,8	4 976,6	29,6	8,7	6,2	55,5	100,0
1954. márc. 1.	1 341,4	320,8	263,2	2 528,1	4 453,5	30,1	7,2	5,9	56,8	100,0
1955. márc. 1.	1 190,7	359,8	366,0	3 901,1	5 817,6	20,5	6,2	6,3	67,0	100,0
1956. márc. 1.	1 112,4	463,8	578,9	3 900,9	6 056,0	18,3	7,7	9,6	64,4	100,0
1957. márc. 1.	725,2	148,2	223,3	3 899,6	4 996,3	14,5	2,9	4,5	78,1	100,0
1958. márc. 1.	697,1	228,0	290,6	4 122,1	5 337,8	13,0	4,3	5,5	77,2	100,0
	<i>Ló</i>									
1950. febr. 20.	18,2	6,5	..	687,5 ^{c/}	712,2	2,6	0,9	..	96,5	100,0
1951. febr. 26.	25,6	18,5	3,9	648,9	696,9	3,7	2,6	0,6	93,1	100,0
1952. márc. 3.	54,1	41,3	4,2	598,7	698,3	7,8	5,9	0,5	85,8	100,0
1953. márc. 2.	87,4	85,0	3,2	504,9	680,5	12,8	12,5	0,5	74,2	100,0
1954. márc. 1.	105,3	59,2	0,4	518,5	683,4	15,4	8,7	0,0	75,9	100,0
1955. márc. 1.	107,1	58,9	0,3	544,8	711,1	15,1	8,3	0,0	76,6	100,0
1956. márc. 1.	101,7	72,6	5,1	549,1	728,5	13,9	10,0	0,7	75,4	100,0
1957. márc. 1.	88,3	25,2	3,2	603,7	720,4	12,3	3,5	0,4	83,8	100,0
1958. márc. 1.	77,0	30,8	1,3	614,8	723,9	10,6	4,3	0,2	84,9	100,0
	<i>Juh</i>									
1950. febr. 20.	107,7	41,1	..	900,4 ^{c/}	1 049,2	10,3	3,9	..	85,8	100,0
1951. febr. 26.	176,8	135,6	15,5	814,7	1 142,6	15,5	11,8	1,4	71,3	100,0
1952. márc. 3.	241,4	235,1	29,7	974,5	1 480,7	16,3	15,9	2,0	65,8	100,0
1953. márc. 2.	323,4	379,9	58,1	875,2	1 636,6	19,8	23,2	3,5	55,5	100,0
1954. márc. 1.	461,2	446,2	42,2	919,3	1 868,9	24,7	23,9	2,2	49,2	100,0
1955. márc. 1.	460,5	464,5	54,9	877,2	1 857,1	24,8	25,0	3,0	47,2	100,0
1956. márc. 1.	533,6	524,8	75,3	796,6	1 930,3	27,6	27,2	3,9	41,3	100,0
1957. márc. 1.	624,5	316,1	33,2	899,2	1 873,0	33,3	16,9	1,8	48,0	100,0
1958. márc. 1.	708,6	434,3	33,1	873,5	2 049,5	34,6	21,2	1,6	42,6	100,0

a/ Községi kezelési gazdaságok állatállományával együtt. - b/ Termelőszövetkezeti csoportok. - c/ Mezőgazdasági termelőszövetkezeti tagok háztájigazdaságának állatállományával együtt.

* Az állatállományról közölt valamennyi adat az országos állatszámítások eredménye.

29. Az anyaállomány társadalmi szektorok szerint

Időpont	Anyaállomány, 1 000 darab					Anyaállomány az összes állomány százalékában				
	Állami szektor ^a	Mezőgazdasági termelőszövetkezetek	Mezőgazdasági termelőszövetkezeti tagok háztáji gazdaságai	Egyéni és egyéb ^b gazdaságok	Összes gazdaság	Állami szektor ^a	Mezőgazdasági termelőszövetkezetek	Mezőgazdasági termelőszövetkezeti tagok háztáji gazdaságai	Egyéni és egyéb ^b gazdaságok	Összes gazdaság
Tehén^c										
1950. febr. 20.	12,1	8,3	..	1 043,1 ^d	1 063,5	21,8	43,7	..	48,6 ^d	47,9
1951. febr. 26.	28,9	21,1	16,0	850,9	916,9	26,8	40,5	58,4	46,7	45,6
1952. márc. 3.	48,8	33,9	44,7	746,5	873,9	29,9	35,2	49,8	42,9	41,8
1953. márc. 2.	61,5	65,0	75,7	710,2	912,4	23,3	37,0	50,4	43,1	40,8
1954. márc. 1.	67,0	46,7	56,5	700,3	870,5	29,3	37,4	58,3	43,1	41,9
1955. márc. 1.	65,5	44,5	53,7	694,8	858,5	31,3	37,0	42,5	40,9	40,3
1956. márc. 1.	68,5	60,5	84,1	677,9	891,0	31,0	39,0	48,8	41,8	41,1
1957. márc. 1.	68,8	28,2	25,1	769,0	891,1	34,3	45,4	53,3	46,1	45,1
1958. márc. 1.	75,0	39,4	29,2	750,8	894,4	36,5	41,9	56,2	47,4	46,2
Koca^e										
1950. febr. 20.	66,9	11,2	..	559,7 ^d	637,8	11,8	24,1	..	11,4 ^d	11,5
1951. febr. 26.	54,4	28,8	9,9	372,9	466,0	8,9	18,5	9,8	10,9	10,8
1952. márc. 3.	122,8	60,0	21,5	392,8	597,1	13,8	21,2	10,4	11,7	12,6
1953. márc. 2.	147,8	85,6	32,4	267,9	533,7	10,1	19,8	10,4	9,7	10,7
1954. márc. 1.	140,9	81,1	23,5	267,9	513,4	10,5	25,3	8,9	10,6	11,5
1955. márc. 1.	98,3	73,2	35,4	364,8	571,7	8,3	20,3	9,7	9,3	9,8
1956. márc. 1.	80,4	72,1	45,4	281,4	479,9	7,3	15,5	7,8	7,2	7,9
1957. márc. 1.	67,4	30,6	15,6	289,6	403,2	9,3	20,7	7,0	7,4	8,1
1958. márc. 1.	58,3	33,5	23,7	330,4	445,9	8,4	14,7	8,2	8,0	8,4
Kanca										
1950. febr. 20.	7,5	3,4	..	262,7 ^d	273,6	41,2	52,3	..	38,2 ^d	38,4
1951. febr. 26.	12,2	10,5	1,5	244,8	269,0	47,7	56,8	38,5	37,7	38,6
1952. márc. 3.	21,0	21,3	1,6	235,5	279,4	38,8	51,6	38,1	39,3	39,9
1953. márc. 2.	29,6	43,0	1,2	204,9	278,1	33,9	50,6	37,5	40,5	40,8
1954. márc. 1.	36,1	29,4	0,2	219,4	285,1	34,3	49,7	50,0	42,3	41,7
1955. márc. 1.	34,8	28,7	0,1	228,6	292,2	32,5	48,7	33,3	42,0	41,1
1956. márc. 1.	33,1	35,0	2,4	223,6	294,1	32,5	48,2	47,1	40,7	40,4
1957. márc. 1.	29,5	12,1	1,3	240,7	283,6	33,5	48,0	41,6	39,9	39,4
1958. márc. 1.	26,0	14,9	0,6	255,3	296,8	33,8	48,5	44,5	41,5	41,0
Anyajuh										
1950. febr. 20.	60,7	24,6	..	515,7 ^d	601,0	56,4	59,9	..	57,3 ^d	57,3
1951. febr. 26.	72,7	71,7	8,3	427,1	579,8	41,1	52,9	53,5	52,4	50,7
1952. márc. 3.	106,5	102,8	15,1	487,1	711,5	44,1	43,7	50,8	50,0	48,0
1953. márc. 2.	118,6	176,3	30,4	459,1	784,4	36,7	46,4	52,3	52,5	47,9
1954. márc. 1.	138,9	210,6	21,9	481,8	853,2	30,1	47,2	51,9	52,4	45,7
1955. márc. 1.	143,9	234,5	27,5	452,1	858,0	31,3	50,5	50,1	51,5	46,2
1956. márc. 1.	157,4	258,5	39,2	414,4	869,5	29,5	49,2	52,1	52,0	45,0
1957. márc. 1.	192,4	160,6	16,6	487,6	837,2	30,8	50,8	50,0	52,0	44,7
1958. márc. 1.	206,4	216,4	16,4	431,1	870,3	29,1	49,8	49,8	49,3	42,5

a/ Községi kezelésű gazdaságok állatállományával együtt. - b/ Termelőszövetkezeti csoportok. - c/ Előhási üszők nélkül. - d/ Mezőgazdasági termelőszövetkezetek háztáji gazdaságainak állatállományával együtt. - e/ Előhási kocákkal együtt.

30. A baromfiállomány társadalmi szektorok szerint

Időpont	Állomány, 1 000 darab					Százalékos megoszlás				
	Állami szektor ^a	Mezőgazdasági termelőszövetkezetek	Mezőgazdasági termelőszövetkezeti tagok háztáji gazdaságai	Egyéni és egyéb ^b gazdaságok	Összes gazdaság	Állami szektor ^a	Mezőgazdasági termelőszövetkezetek	Mezőgazdasági termelőszövetkezeti tagok háztáji gazdaságai	Egyéni és egyéb ^b gazdaságok	Összes gazdaság
1950. dec. 31. ^c	274,0	100,0	392,0	17 415,0	18 181,0	1,5	0,5	2,2	95,8	100,0
1951. dec. 31. ^c	542,0	216,0	621,0	17 451,0	18 830,0	2,9	1,1	3,3	92,7	100,0
1952. dec. 31. ^c	684,0	390,0	914,0	16 202,0	18 190,0	3,8	2,1	5,0	89,1	100,0
1953. dec. 31. ^c	425,0	385,0	1 174,0	14 564,0	16 488,0	2,6	2,3	7,1	88,0	100,0
1954. márc. 1.	483,8	392,4	1 058,6	17 002,1	18 936,9	2,5	2,1	5,6	89,8	100,0
1955. márc. 1.	440,4	333,6	1 748,1	20 293,2	22 815,3	1,9	1,5	7,7	88,9	100,0
1956. márc. 1.	399,4	305,1	2 657,6	19 416,8	22 778,9	1,8	1,3	11,7	85,2	100,0
1957. márc. 1.	304,7	53,6	1 053,9	22 467,6	23 879,8	1,3	0,2	4,4	94,1	100,0

a/ Községi kezelésű gazdaságok állatállományával együtt. - b/ Termelőszövetkezeti csoportok. - c/ Becslés alapján számított adatok.

31. Az egyéni gazdaságok állatállománya a gazdaságok nagyságcsoportjai szerint

Gazdaság - nagyságcsoportok	Állatállomány, 1 000 db				Százalékos megoszlás			
	1935. febr. 28. a/	1950. febr. 20.	1957. márc. 1.	1958. márc. 1.	1935. febr. 28. b/	1950. febr. 20.	1957. márc. 1.	1958. márc. 1.
<i>Szarvasmarha</i>								
Gazdaságnélküli állattartók	27,6	74,3	51,9	39,7	1,5	3,4	3,1	2,5
A termelőszövetkezeti csoportok tagjainak gazdaságai	-	.. b/	23,2	29,6	-	.. b/	1,4	1,9
0,25 - 1 kat. holdas gazdaságok	36,3	30,7	33,5	21,8	1,9	1,5	2,0	1,4
1 - 3 " "	256,6	151,5	149,8	128,9	13,6	7,1	9,0	8,1
3 - 5 " "		274,3	283,4	268,1		13,8	17,0	16,9
5 - 8 " "	290,5	525,0	472,3	455,2	15,4	24,4	28,4	28,7
8 - 10 " "		277,6	227,1	226,5		12,9	13,6	14,3
10 - 15 " "	373,2	422,3	292,9	290,2	19,8	19,7	17,6	18,3
15 - 20 " "		179,2	95,2	92,8		8,3	5,7	5,9
20 - 25 " "	901,4	99,2	25,9	24,2	47,8	4,6	1,6	1,5
25 kat. holdon felüli " "		113,1	9,7	8,3		5,3	0,6	0,5
Összesen	1 885,6	2 147,2	1 664,9	1 585,3	100,0	100,0	100,0	100,0
<i>Sertés</i>								
Gazdaságnélküli állattartók	282,7	661,5	584,7	535,5	6,4	13,4	15,0	13,0
A termelőszövetkezeti csoportok tagjainak gazdaságai	-	.. b/	74,0	100,1	-	.. b/	1,9	2,4
0,25 - 1 kat. holdas gazdaságok	216,7	239,0	228,7	193,2	4,9	4,9	5,9	4,7
1 - 3 " "	744,3	534,3	529,4	549,8	16,8	10,8	13,6	13,3
3 - 5 " "		584,9	568,7	612,7		11,9	14,6	14,9
5 - 8 " "	510,2	882,8	798,1	865,8	11,5	17,9	20,5	21,0
8 - 10 " "		486,5	379,6	429,6		9,9	9,7	10,4
10 - 15 " "	604,3	750,4	500,2	570,0	13,6	15,2	12,8	13,8
15 - 20 " "		328,6	167,7	193,2		6,7	4,3	4,7
20 - 25 " "	2 077,3	189,6	48,0	52,0	46,8	3,8	1,2	1,3
25 kat. holdon felüli " "		269,4	20,5	20,2		5,5	0,5	0,5
Összesen	4 435,5	4 927,0	3 899,6	4 122,1	100,0	100,0	100,0	100,0
<i>Ló</i>								
Gazdaságnélküli állattartók	11,9	32,8	19,2	18,1	1,4	4,8	3,2	2,9
A termelőszövetkezeti csoportok tagjainak gazdaságai	-	.. b/	12,4	16,9	-	.. b/	2,1	2,8
0,25 - 1 kat. holdas gazdaságok	10,7	7,5	8,6	6,4	1,2	1,1	1,4	1,0
1 - 3 " "	93,0	28,7	38,3	37,4	10,9	4,2	6,3	6,1
3 - 5 " "		54,7	78,8	81,1		8,0	13,0	13,2
5 - 8 " "	145,7	119,3	158,7	163,6	17,1	17,3	26,3	26,6
8 - 10 " "		91,7	89,2	94,4		13,3	14,8	15,4
10 - 15 " "	217,4	162,9	132,3	134,7	25,5	23,7	21,9	21,9
15 - 20 " "		79,1	46,2	44,9		11,5	7,7	7,3
20 - 25 " "	374,3	47,7	13,6	12,1	43,9	6,9	2,3	2,0
25 kat. holdon felüli " "		63,1	6,4	5,2		9,2	1,0	0,8
Összesen	853,0	687,5	603,7	614,8	100,0	100,0	100,0	100,0
<i>Juh</i>								
Gazdaságnélküli állattartók	9,5	92,8	111,8	100,0	0,7	10,3	12,4	11,5
A termelőszövetkezeti csoportok tagjainak gazdaságai	-	.. b/	16,9	24,6	-	.. b/	1,9	2,8
0,25 - 1 kat. holdas gazdaságok	10,1	22,1	36,7	28,9	0,7	2,4	4,1	3,3
1 - 3 " "	36,2	66,4	103,1	93,7	2,5	7,4	11,4	10,7
3 - 5 " "		77,5	120,5	115,7		8,6	13,4	13,3
5 - 8 " "	33,7	117,5	170,5	175,8	2,3	13,0	19,0	20,1
8 - 10 " "		82,7	89,7	86,7		9,2	10,0	9,9
10 - 15 " "	59,7	155,5	143,4	144,4	4,1	17,3	15,9	16,5
15 - 20 " "		90,1	64,5	60,3		10,0	7,2	6,9
20 - 25 " "	1 299,3	73,6	25,4	28,0	89,7	8,2	2,8	3,2
25 kat. holdon felüli " "		122,2	16,7	15,4		13,6	1,9	1,8
Összesen	1 448,5	900,4	899,2	873,5	100,0	100,0	100,0	100,0

a/ A pozsonyi hidó (Dunacsún, Horvátjártak és Orosvár) adatai nélkül; az adatok nem tartalmazzák a csak földadó alá nem eső területtel rendelkező gazdaságok állatállományát, ezért e térnek a 165. oldalon közöltéktől. - b/ A termelőszövetkezeti csoportok tagjainak állatállománya a megfelelő kategóriákban szerepel.

32. Az állatállomány részletezése kor és ivar szerint, társadalmi szektoronként
1958. március 1.

(Darah)

Kor, ivar	Állami szektor a/	Mezőgazdasági termelőszövetkezetek	Mezőgazdasági termelőszövetkezeti tagok háztáji gazdaságai	Egyéni és egyéb b/ gazdaságok	Összes gazdaság
<i>Szarvasmarha</i>					
Borjú, 3 hónaposnál fiatalabb	19 753	9 140	3 704	114 663	147 260
Bika, 3 hónaposnál idősebb	13 770	8 100	2 057	95 652	119 579
Pinó (nem igazott)	14 897	5 279	1 076	85 733	106 985
Úszó (előhasi nélkül), 3 hótól 18 hónapig	27 776	15 129	8 736	254 233	305 874
18 hónapon felül	26 599	9 062	4 722	162 462	202 845
Előhasi úszó	6 209	4 841	2 289	59 055	72 394
Tehén, vemhes	31 117	17 758	12 373	289 327	350 575
nem vemhes	43 869	21 605	16 830	461 452	543 756
Ökör és igazott úró	9 744	2 793	191	62 710	75 438
Tenyészbika	11 570	229	-	-	11 799
Összesen	205 304	93 936	51 978	1 585 287	1 936 505
<i>Sertés</i>					
Malac, 2 hónaposnál fiatalabb	97 854	68 676	53 664	731 963	952 157
Süldő, 2-6 hónapos	204 526	42 783	111 305	1 640 327	1 998 941
6 hónaposnál idősebb	69 778	35 336	76 682	1 064 037	1 245 833
Előhasi koca	6 094	6 950	5 232	62 460	80 736
Koca	52 175	26 643	18 506	267 853	365 177
Tenyészkan	15 618	1 636	2	110	17 366
Hízó	250 983	45 998	25 151	355 438	677 570
Összesen	697 028	228 022	290 542	4 122 188	5 337 780
<i>Ló</i>					
Csikó, 1 évesnél fiatalabb	4 196	1 807	115	34 367	40 485
1 - 2 éves	3 609	1 895	162	79 736	85 402
2 - 3 éves	2 730	1 056	75	36 233	40 094
Kanca, 3 évesnél idősebb	26 021	14 918	620	255 273	296 832
Tenyésznén, 3 évesnél idősebb	2 030	-	-	-	2 030
Herélt, 3 évesnél idősebb	38 365	11 111	421	209 115	259 012
Összesen	76 951	30 787	1 393	614 724	723 855
<i>Juh</i>					
Hárány, 6 hónaposnál fiatalabb	153 776	106 470	8 321	206 830	475 397
6 hónaposnál idősebb	118 321	68 848	5 194	140 152	332 515
Anyajuh	206 388	216 449	16 406	431 078	870 321
Tenyészkoca	19 926	7 766	550	21 335	49 577
Úró	210 234	34 796	2 454	74 205	321 689
Összesen	708 645	434 329	32 925	873 600	2 049 499

a/ Községi kezelésű gazdaságok állatállományával együtt - b/ Termelőszövetkezeti csoportok.

33. Az állatállomány megyei részletezése társadalmi szektorok szerint *
1958. március 1.

(1 000 darab)

Megye	Szarvasmarha				Tehén ^{c)}			
	Állami szektor a/	Mezőgazdasági termelőszövetkezetek	Egyéni és egyéb gazdaságok	Összes gazdaság	Állami szektor a/	Mezőgazdasági termelőszövetkezetek	Egyéni és egyéb gazdaságok	Összes gazdaság
Baranya	13,0	3,3	76,7	93,0	5,0	1,5	32,7	39,2
Fejér	19,0	4,9	50,7	74,6	6,9	2,0	23,3	32,2
Győr-Sopron	12,1	4,6	107,5	124,2	4,3	2,0	46,1	52,4
Komárom	8,5	2,1	30,4	41,0	3,6	0,9	12,5	17,0
Somogy	12,5	2,4	102,6	117,5	4,5	1,1	48,0	53,6
Tolna	11,9	4,5	50,8	67,2	4,6	2,0	21,1	27,7
Vas	9,0	4,6	114,6	128,2	2,5	2,0	56,0	60,5
Veszprém	9,2	2,8	114,5	126,5	3,2	1,3	52,3	56,8
Zala	7,8	1,5	107,2	116,5	2,5	0,7	51,6	54,8
Dunántúl együtt	103,0	30,7	755,0	888,7	37,1	13,5	343,6	394,2
Bács-Kiskun	13,2	7,1	82,2	102,5	4,7	3,4	42,8	50,9
Békés	14,7	10,3	75,7	100,7	5,9	3,9	38,0	47,8
Csongrád	6,7	4,9	60,0	71,6	2,5	2,1	30,2	34,8
Hajdu-Bihar	12,1	6,6	105,0	123,7	4,1	2,2	53,5	59,8
Pest	16,2	7,7	75,4	99,3	6,7	3,9	38,7	49,3
Szabolcs-Szatmár	7,5	4,7	147,2	159,4	2,7	2,0	77,0	81,7
Szolnok	12,4	14,4	81,0	107,8	4,0	5,0	37,6	46,6
Alföld együtt	82,8	55,7	626,5	765,0	30,6	22,5	317,8	370,9
Borsod-Abaúj-Zemplén	9,5	3,4	155,1	168,0	3,8	1,6	75,0	80,4
Heves	6,1	2,3	58,0	66,4	1,9	0,9	25,6	28,4
Nógrád	3,9	1,8	42,7	48,4	1,6	0,9	18,0	20,5
Észak együtt	19,5	7,5	255,8	282,8	7,3	3,4	118,6	129,3
Összesen	205,3	93,9	1 637,3	1 936,5	75,0	39,4	780,0	894,4
	Sertés				Koca ^{d)}			
Baranya	20,0	6,1	237,8	263,9	2,2	0,8	20,0	23,0
Fejér	37,9	11,4	236,4	285,7	4,1	1,7	20,8	26,6
Győr-Sopron	39,5	6,7	181,6	227,8	3,5	1,1	13,0	17,6
Komárom	13,0	4,4	78,4	95,8	1,4	0,7	5,8	7,9
Somogy	44,6	5,8	266,1	316,5	4,2	0,9	23,0	28,1
Tolna	51,3	11,8	181,1	244,2	5,4	1,7	13,7	20,8
Vas	38,7	5,4	151,2	195,3	3,4	0,7	18,3	17,4
Veszprém	29,5	4,9	165,1	199,5	2,5	0,9	14,1	17,5
Zala	13,6	2,9	155,3	171,8	1,4	0,4	14,1	15,9
Dunántúl együtt	288,1	59,4	1 653,0	2 000,5	28,1	8,9	137,8	174,8
Bács-Kiskun	51,5	17,0	359,4	427,9	4,1	2,7	31,6	38,4
Békés	51,5	30,8	380,9	463,2	4,2	3,4	27,7	35,3
Csongrád	30,4	15,3	258,8	304,5	2,8	1,9	20,4	25,1
Hajdu-Bihar	28,4	21,5	376,4	426,3	2,9	3,0	28,9	34,8
Pest	139,3	13,1	281,9	404,3	6,2	2,3	17,7	26,2
Szabolcs-Szatmár	37,6	11,3	296,2	345,1	3,5	2,6	24,9	31,0
Szolnok	25,3	43,2	330,7	399,2	2,0	5,7	26,5	34,2
Alföld együtt	364,0	152,2	2 284,3	2 800,5	25,7	21,6	177,7	225,0
Borsod-Abaúj-Zemplén	34,5	8,2	258,1	300,8	3,4	1,3	21,7	26,4
Heves	6,3	5,4	133,2	144,9	0,6	1,0	9,4	11,0
Nógrád	4,2	2,8	84,1	91,1	0,5	0,7	7,5	8,7
Észak együtt	45,0	16,4	475,4	536,8	4,5	3,0	38,6	46,1
Összesen	697,1	228,0	4 412,7	5 337,8	58,3	33,5	354,1	445,9

a/ Községi kezelésű gazdaságok állatállományával együtt. - b/ Termelőszövetkezeti csoportok és mezőgazdasági termelőszövetkezeti tagok háztáji gazdaságai. - c/ Előhasi úszók nélkül. - d/ Előhasi kocákkal együtt.

* Lásd a 146. oldalon a * jelű jegyzetet.

33. Az állatállomány megyei részletezése társadalmi szektorok szerint* (Folytatás)

1958. március 1.

(1000 darab)

Megye	Állami szektor a)	Mezőgazdasági termelőszövetkezetek	Egyéni és egyéb gazdaságok	Összes gazdaság	Állami szektor ^{a/}	Mezőgazdasági termelőszövetkezetek	Egyéni és egyéb ^{b/} gazdaságok	Összes gazdaság
	<i>Ló</i>				<i>Kanca</i>			
Baranya	4,8	1,0	34,7	40,5	1,7	0,6	15,2	17,5
Fejér	4,7	1,5	29,2	35,4	1,8	0,7	11,2	13,7
Győr - Sopron	3,3	1,2	29,2	33,7	1,3	0,6	11,7	13,6
Komárom	4,0	0,5	10,8	15,3	1,5	0,2	4,3	6,0
Somogy	4,2	0,8	46,9	51,9	1,5	0,5	23,8	25,8
Tolna	3,9	1,2	27,3	32,4	1,6	0,6	11,3	13,5
Vas	2,1	1,1	15,5	18,7	0,7	0,6	7,0	8,3
Veszprém	3,6	0,7	16,6	20,9	1,2	0,4	5,8	7,4
Zala	2,4	0,4	16,8	19,6	0,7	0,3	8,5	9,5
Dunántúl együtt	33,0	8,4	227,0	268,4	12,0	4,5	98,8	115,3
Bács - Kiskun	5,0	2,7	67,5	75,2	1,6	1,3	28,5	31,4
Békés	5,2	3,8	54,0	63,0	2,1	1,7	23,9	27,7
Csongrád	2,7	2,1	43,4	48,2	0,9	0,9	18,1	19,9
Hajdú - Bihar	4,1	2,7	34,6	41,4	1,5	1,3	14,1	16,9
Pest	12,5	2,2	49,8	64,5	3,6	0,9	17,7	22,2
Szabolcs - Szatmár	3,2	2,1	37,0	42,3	0,9	1,0	14,6	16,5
Szolnok	3,6	4,1	33,3	41,0	1,3	2,0	14,0	17,3
Alföld együtt	36,3	19,7	319,6	375,6	11,9	9,1	130,9	151,9
Borsod - Abaúj - Zemplén	3,8	1,3	36,0	41,1	1,0	0,6	13,5	15,1
Heves	2,4	0,8	22,2	25,4	0,6	0,4	8,1	9,1
Nógrád	1,5	0,6	11,3	13,4	0,5	0,3	4,6	5,4
Észak együtt	7,7	2,7	69,5	79,9	2,1	1,3	26,2	29,6
Összesen	77,0	30,8	616,1	723,9	26,0	14,9	255,9	296,8
	<i>Juh</i>				<i>Anyajuh</i>			
Baranya	16,6	6,4	55,5	78,5	6,0	3,4	26,5	35,9
Fejér	55,4	18,6	27,8	101,8	11,6	9,8	13,3	34,7
Győr - Sopron	22,8	7,3	8,8	38,9	8,0	3,5	4,5	16,0
Komárom	22,9	7,5	7,6	38,0	8,2	3,0	3,5	14,7
Somogy	18,6	7,6	36,6	62,8	7,1	3,7	18,8	29,6
Tolna	50,5	11,1	53,6	115,2	6,7	6,3	26,7	39,7
Vas	9,2	4,9	5,3	19,4	3,6	2,3	2,4	8,3
Veszprém	40,6	10,4	25,8	76,8	5,4	5,4	12,6	23,4
Zala	10,0	0,4	4,6	15,0	3,3	0,2	2,6	6,1
Dunántúl együtt	246,6	74,2	225,6	546,4	59,9	37,6	110,9	208,4
Bács - Kiskun	33,1	32,8	135,0	200,9	10,8	19,4	78,2	108,4
Békés	74,5	39,0	41,3	154,8	20,1	18,5	21,3	59,9
Csongrád	30,8	19,9	46,8	97,5	12,6	11,7	29,2	53,5
Hajdú - Bihar	87,5	63,8	133,6	284,9	30,6	31,0	60,1	121,7
Pest	79,1	27,2	38,8	145,1	16,6	14,8	20,8	52,2
Szabolcs - Szatmár	42,1	38,6	95,7	176,4	15,0	18,4	38,6	72,0
Szolnok	39,7	67,1	46,6	153,4	12,5	32,6	24,8	69,9
Alföld együtt	386,8	288,4	537,8	1 213,0	118,2	146,4	273,0	537,6
Borsod - Abaúj - Zemplén	37,5	42,0	93,6	173,1	14,8	19,0	40,8	74,6
Heves	10,4	14,8	26,3	51,5	4,0	6,7	11,6	22,3
Nógrád	27,3	14,9	23,3	65,5	9,5	6,7	11,2	27,4
Észak együtt	75,2	71,7	143,2	290,1	28,3	32,4	63,6	124,3
Összesen	708,6	434,3	906,6	2 049,5	206,4	216,4	447,5	870,3

a/ Községi kezelésű gazdaságok állatállományával együtt - b/ Termelőszövetkezeti csoportok és mezőgazdasági termelőszövetkezeti tagok háztáji gazdaságai.

* Lásd a. 146. oldalon a * jelel jegyzetet.

34. Az állati termékek és átlagos hozamok társadalmi szektorok szerint*

Év	Összes gazdaság	Ebből				Összes gazdaság	Ebből			
		Állami gazdaságok	Mezőgazdasági termelő-szövetkezetek	Mezőgazdasági termelő-szövetkezeti tagok háztáji gazdaságai	Egyéni és egyéb ^{a/} gazdaságok		Állami gazdaságok ^{b/}	Mezőgazdasági termelő-szövetkezetek	Mezőgazdasági termelő-szövetkezeti tagok háztáji gazdaságai	Egyéni és egyéb ^{a/} gazdaságok
<i>Összes termelt tej, millió liter</i>										
1938	1 525,4	311,9 ^{c/}	1 586
1949	1 414,2	..	11,4	8,3	1 377,8	1 409	..	1 400	1 400	1 400
1950	1 402,9	40,2	26,8	15,4	1 318,3	1 424	2 373	2 000	1 400	1 400
1951	1 408,4	71,5	36,9	28,1	1 265,3	1 378	2 321	1 565	1 520	1 552
1952	1 381,0	122,7	59,1	67,6	1 131,5	1 544	2 602	1 285	1 480	1 502
1953	1 323,3	135,3	72,0	89,7	1 026,3	1 485	2 301	1 178	1 426	1 447
1954	1 411,0	165,8	69,4	70,7	1 105,1	1 630	2 744	1 500	1 500	1 556
1955	1 480,5	179,5	88,1	85,4	1 127,5	1 697	2 792	1 790	1 600	1 603
1956	1 472,1	196,7	106,8	86,4	1 082,2	1 666	2 910	1 770	1 555	1 555
1957	1 727,6	202,6	65,5	51,6	1 407,9	1 945	3 058	1 980	1 850	1 850
<i>Összes tojás hozam, 1000 darab</i>										
1938	843 810	66
1949	959 165	..	425	..	958 230	70	..	85	..	70
1950	995 050	2 289	1 620	10 500	980 630	70	37	90	70	70
1951	979 976	8 777	2 672	21 602	945 161	70	65	34	70	70
1952	1 080 490	18 340	13 335	35 835	1 012 980	75	78	75	75	75
1953	669 581	23 331	17 640	44 070	584 540	65	87	60	65	65
1954	1 019 062	23 842	19 825	72 130	903 265	75	97	65	76	76
1955	1 307 058	22 299	18 900	102 123	1 163 736	70	99	70	70	70
1956	1 338 770	19 231	16 541	176 264	1 326 734	80	95	70	80	80
1957	1 586 353	17 996	2 695	72 090	1 493 572	81	104	70	81	81
<i>Összes gyapjútermelés, tonna</i>										
1938	8 109,7	4,9
1949	3 521,8	..	30,1	3,2	3 332,0	4,2	..	2,6	1,8	4,4
1950	4 402,8	281,2	154,4	20,0	3 895,5	4,3	2,7	2,4	2,8	4,7
1951	3 665,9	503,3	468,4	40,8	2 556,9	3,2	2,9	3,2	3,0	3,2
1952	3 877,6	722,1	762,6	43,0	2 349,9	2,8	3,3	2,9	1,4	2,8
1953	4 827,5	1 056,8	1 215,1	132,3	2 420,0	3,0	3,3	3,2	2,7	3,0
1954	5 474,0	1 358,3	1 381,2	125,0	2 493,9	3,3	3,3	3,1	3,0	3,1
1955	5 706,9	1 332,2	1 342,6	153,8	2 726,2	3,3	3,0	2,9	3,3	3,4
1956	6 528,5	1 924,5	1 417,4	201,2	2 985,4	3,7	3,8	3,4	4,4	3,7
1957	6 716,3	2 077,8	936,6	106,0	3 449,2	3,7	3,6	3,0	4,2	3,9

a/ Termelőszövetkezeti csoportok. - b/ Havi átlagos állományra számítva. - c/ A 200 katonán felül gazdaságok adatai.

* Részben becslés alapján számított adatok.

35. Állatsűrűség*

(Darab)

Év	100 katonán mezőgazdasági területre jut								
	szarvasmarha	sertés	lő	juh	számosállat				
					az összes gazdaságban	állami gazdaságokban	mezőgazdasági termelő-szövetkezetek közös és háztáji gazdaságaiban	mezőgazdasági termelő-szövetkezetek közös gazdaságaiban	egyéni és egyéb ^{a/} gazdaságokban
1949	15,1	25,8	4,7	7,1	19,2
1950	17,3	43,2	5,6	8,2	23,8
1951	15,7	33,7	5,5	8,9	21,4	..	11,7	8,5	..
1952	16,4	37,2	5,5	11,6	22,6	19,8	15,8	10,3	24,2
1953	17,7	39,4	5,4	12,9	23,9	27,0	18,5	12,5	24,8
1954	16,4	35,2	5,4	14,8	22,5	25,0	19,2	13,8	22,5
1955	16,9	46,2	5,6	14,7	24,4	23,7	20,8	14,3	24,9
1956	17,3	48,3	5,8	15,4	25,1	23,5	21,2	13,0	26,5
1957	15,8	39,9	5,8	15,0	22,8	19,7	14,7	10,0	24,4

a/ Termelőszövetkezeti csoportok és községi kezelésű gazdaságok.

* Tavaszi állatállomány év közepi területre számítva.

36. Állami gazdaságok száma és területe területnagyság szerint

Időpont	1 500	1 500 -	2 001 -	3 001 -	4 000	Összes	1 500	1 500 -	2 001 -	3 001 -	4 000	Összes
	kat. holdon	2 000	3 000	4 000	kat. holdon		2 000	3 000	4 000	kat. holdon		
	alul	kat. holdas					alul	kat. holdas				
	gazdaságok száma						gazdaságok területe, 1 000 kat. hold					
1952. jan. 31.	145	74	115	49	71	454	139,9	126,9	279,5	168,9	449,9	1 165,1
1953. dec. 31.	100	47	100	92	130	469	104,3	84,2	250,2	323,8	914,0	1 676,5
1954. jún. 15.	123	42	96	93	140	494	116,1	73,3	234,5	319,7	953,7	1 697,3
1955. dec. 31.	101	41	100	87	143	472	88,5	71,7	249,0	300,0	974,8	1 684,0
1956. dec. 31.	102	40	91	86	147	466	86,8	70,5	224,9	294,8	1 004,9	1 681,9
1957. dec. 31.	76	38	82	79	160	435	73,0	66,9	201,7	273,4	1 109,1	1 724,1

37. Minőségi vetőmagtermelés

Növény	Vetésterület, kat.hold			Termésátlag, q/kat.hold			Termésmennyiség, toma		
	1955	1956	1957	1955	1956	1957	1955	1956	1957
Őszi búza	75 174	88 016	90 886	12,9	11,9	13,6	97 063	104 492	123 375
Tavaszi búza	1 076	1 084	562	9,5	7,0	9,0	1 028	758	506
Rozs	23 994	22 544	19 851	9,7	9,8	9,8	23 266	22 110	19 446
Őszi árpa	12 068	11 365	8 858	15,0	12,0	15,5	18 117	13 611	13 742
Tavaszi árpa	11 403	10 705	9 948	11,0	9,3	13,2	12 564	9 977	13 100
Zab	6 493	6 724	6 207	8,8	8,5	9,2	5 711	5 702	5 725

38. Az állami gazdaságok gyümölcsstermelése

Gyümölcs	1952	1953	1954	1955	1956	1957
	<i>Terület, kat. hold</i>					
Termő terület	10 593	9 048	9 311	9 507	10 270	10 212
Ebből:						
Alma	5 908	6 520	6 188	6 376	6 895	6 878
Körte	188	218	223	243	352	229
Szilva	600	657	1 111	1 111	1 146	995
Kajsziabarack	620	650	637	617	630	775
Cseresznye	151	153	162	164	198	198
Meggy	191	185	213	206	231	259
Nem termő terület	19 812	18 411	22 906	24 030	24 478	27 023
Összesen	30 405	27 459	32 217	33 537	34 748	37 235
Új telepítés	4 638	2 997	1 790	351	709	2 541
	<i>Termésátlag, q/kat. hold</i>					
Alma	27,1	36,3	17,3	70,2	45,7	46,3
Körte	17,9	24,0	14,2	32,1	15,8	23,8
Szilva	16,8	41,3	9,8	17,4	39,1	12,5
Kajsziabarack	7,5	20,1	2,0	17,6	1,0	22,9
Cseresznye	9,1	6,2	4,3	12,9	13,9	7,9
Meggy	5,9	4,9	2,3	12,0	6,8	4,3
	<i>Termésmennyiség, tonna</i>					
Alma	16 002	23 650	10 702	44 776	31 502	31 846
Körte	336	523	317	779	555	544
Szilva	1 007	2 714	1 084	1 938	4 481	1 247
Kajsziabarack	467	1 308	126	1 086	65	1 773
Cseresznye	137	95	70	212	276	157
Meggy	113	90	48	248	157	112

39. Az állami gazdaságok állatállománya, állatsűrűsége és fontosabb állattenyésztési mutatói

Állat	1950	1951	1952	1953	1954	1955	1956	1957
<i>Állatállomány, darab^{b)}</i>								
Szarvasmarha	94 559	115 432	237 556	213 380	185 145	191 825	195 125	187 520
Sertés	604 465	765 917	1 337 210	1 389 730	1 047 732	1 061 877	737 414	652 731
Ló	17 344	26 716	52 428	66 697	72 271	71 132	59 714	48 927
Juh	141 185	183 868	256 544	423 597	406 928	456 844	518 182	576 031
<i>Anyáállatok száma, darab^{b)}</i>								
Tehén ^{a/}	27 943	37 685	54 384	58 999	62 579	66 547	69 531	67 114
Koca ^{a/}	47 202	119 142	134 276	128 749	87 657	78 314	62 048	53 895
Kanca	10 030	14 133	23 652	27 912	28 168	28 022	23 885	20 289
Anyajuh	73 017	86 611	108 511	120 521	128 148	138 646	151 119	162 266
<i>Anyáállomány az összállomány százalékában</i>								
Tehén	29,6	32,6	22,9	27,6	33,8	34,7	35,6	35,8
Koca	7,8	15,6	10,0	9,2	8,4	7,4	8,4	8,3
Kanca	57,8	52,9	45,1	41,8	39,0	39,4	40,0	41,5
Anyajuh	51,7	47,1	42,3	28,5	31,5	30,3	29,2	28,2
<i>Leeltet anyáállatok az átlagos anyáállomány százalékában</i>								
Tehén	110,3	96,5	94,2	96,9	93,8	89,4	89,2	89,6
Koca	114,4	100,9	141,5	153,6	156,6	157,0	158,0	148,8
Kanca	32,5	33,3	26,8	32,9	36,3	31,5	34,9	25,5
Anyajuh	83,4	90,0	99,8	94,2	52,4	79,7	81,9	85,4
<i>100 anyára jutó élő szaporulat, darab</i>								
Borjú	112	98	95	99	96	91	91	91
Malac	704	653	939	1 067	1 156	1 197	1 219	1 199
Csikó	33	33	27	33	36	32	35	25
Bárány	88	99	106	100	57	86	86	91
Sertésfialási átlag	6,2	6,5	6,6	6,9	7,4	7,6	7,7	8,1
<i>Elhullott állatok az átlagos állomány százalékában</i>								
Szarvasmarha	3,5	4,0	4,3	4,5	2,1	1,9	2,2	2,2
Sertés	15,8	22,4	26,8	28,1	20,8	14,0	15,6	15,4
Ló	5,1	4,8	4,7	4,4	2,7	1,9	1,7	1,4
Juh	7,7	9,3	7,4	8,1	8,0	7,5	5,0	4,9

a/ Előhasi állomány nélkül - b/ Év végi adatok.

40. Az állami gazdaságok hizlalási tevékenysége

Év	Hizóállomány az év végén darab	Hizóbaállítás darab	Beállítás		Átadás		Ráhízott súly q	Egy napi átlagos súlygyarapodás kg
			átlagsúly, kg					
<i>Sertés hizlalás</i>								
1950	240 701	542 426	61	134	330 311		0,42	
1951	366 864	695 993	39	118	368 032		0,41	
1952	467 269	907 429	40	120	573 243		0,37	
1953	424 164	892 994	45	121	599 556		0,38	
1954	379 421	749 760	51	120	491 123		0,37	
1955	379 131	700 849	52	119	435 056		0,35	
1956	252 110	597 921	52	112	400 423		0,35	
1957	224 865	562 024	52	116	360 076		0,40	
<i>Ebből sertésenyésztő és hizláló vállalatoknál</i>								
1950	197 041	416 472	59	133	254 473		0,41	
1951	262 581	494 576	38	119	274 004		0,40	
1952	277 779	565 516	42	118	360 196		0,38	
1953	279 099	561 030	45	122	386 192		0,40	
1954	236 121	468 601	49	117	320 702		0,37	
1955	269 532	465 929	48	113	266 912		0,34	
1956	181 786	395 799	45	108	270 273		0,38	
1957	155 979	404 928	46	109	241 551		0,39	
<i>Szarvasmarhahizlalás</i>								
1950	10 694	18 612	498	693	31 417		0,99	
1951	7 071	12 041	465	671	20 139		1,03	
1952	17 944	35 957	463	626	47 621		0,93	
1953	22 063	43 764	330	650	49 867		0,79	
1954	11 976	29 707	437	572	41 662		0,85	
1955	13 611	26 796	497	608	30 376		0,79	
1956	17 174	40 547	462	571	51 543		0,81	
1957	26 913	58 207	440	550	62 233		0,89	

41. Az állami gazdaságok vállalati eredménye, bruttó termelési költsége és termelési értéke

	MILLió Ft			A termelési érték százalékában		
	1955	1956	1957	1955	1956	1957
Előző években felmerült és a tárgyévet terhelő költségek	771,5	863,6	997,3	9,8	11,5	10,2
Anyag	3 403,8	3 471,7	3 995,7	43,1	46,3	41,1
Munkabér	2 512,5	2 670,8	2 618,9	31,8	35,6	26,9
Közteher	214,7	228,7	221,8	2,7	3,0	2,3
Segédüzemági szolgáltatás	1 267,2	1 399,8	1 513,3	16,0	18,7	15,6
Értékesítési költségek	375,3	410,5	478,7	4,8	5,4	4,9
Különböző költség	577,1	410,6	498,9	7,3	5,5	5,1
Átmenő összetett költség	5,8	-	9,4	0,1	-	0,1
Összesen	9 127,9	9 455,7	10 334,0	115,6	126,0	106,2
Le: megtérülés	240,5	321,3	383,9	3,1	4,2	3,9
Termelési költség összesen	8 887,4	9 134,4	9 950,1	112,5	121,8	102,3
Bruttó termelési érték ^{a/}	7 897,7	7 502,5	9 725,3	100,0	100,0	100,0
Üzemi eredmény						
Károkkal	- 989,7	- 1 631,9	- 224,8	- 12,5	- 21,8	- 2,3
Károk nélkül	- 755,0	- 1 295,7	- 103,5	- 9,5	- 17,3	- 1,1
Vállalati eredmény (elemi károk nélkül)	- 848,1	- 1 506,2	- 443,5	- 10,7	- 20,1	- 4,6

a/ Túlnyomórészt elszámoló áron számítva.

42. Az állami gazdaságok növénytermelési ágazatainak önköltsége

Ágazatok	100 Ft bruttó hozamra jutó bruttó költség, Ft		Egy q önköltsége, Ft	
	1956	1957	1956	1957
Kenyérgabona	121	97	175	165
Takarmánygabona	140	102	170	151
Rizsa	166	102	476	511
Kukorica	214	127	269	223
Burgonya	145	133	190	129
Cukorrépa	192	114	60	52
Évelő pillangósok	118	98	65	68
Egyévi szálások	176	122	28	19
Hüvelyesek	155	84	310	309
Alma	73	69	306	282
Szőlő	122	104	557	645
Bor	113	98	1 160 ^{b/}	1 220 ^{b/}
Ültetvény telepítés	72	96	-	-
Egyéb kiemelt folyó évi növények	139	109	-	-
Egyéb nem kiemelt folyó évi növények	186	128	-	-
Következő évek növénytermelése	137	113	-	-
Összesen	136	109	-	-

a/ Elemi kárral együtt. - b/ 100 liter bor önköltsége.

43. Az állami gazdaságok állattartási ágazatainak önköltsége

Ágazatok	100 Ft bruttó hozamra jutó bruttó költség, Ft		Egy q önköltsége, Ft	
	1956	1957	1956	1957
Tehénészet (tejttermelés)	120	104	329 ^{a/}	334 ^{a/}
Szarvasmarhahizlálás (súlygyarapodás)	-	56	1 881 ^{a/}	2 216
Hatásos borjúnevelés	129	109	2 525	2 554
Növendékmарhanevelés	187	97	2 240	2 046
Sertésnevelés (leválasztott malacok súlya)	118	118	2 216	2 723
Süldőnevelés (súlygyarapodás)	95	100	1 272	1 425
Sertéshizlálás	81	88	891	1 182
Calkónevelés	202	109	-	-
Juhászat (gyapjúhozam)	107	72	5 328	4 722
Tyúknevelés (tojáshozam)	146	125	153 ^{b/}	131 ^{b/}
Egyéb kiemelt ágazatok	127	98	-	-
Egyéb nem kiemelt állattartás	170	91	-	-
Összesen	120	94	-	-

a/ 100 liter tej önköltsége. - b/ 100 db tojás önköltsége.

44. A termelőszövetkezetek összefoglaló adatai

Időpont	Termelőszövetkezetek száma	Összes terület 1 000 kat.hold	Szántóterület		Tagok száma	Családok száma	Ebből				
			1 000 kat. hold	az ország szántóterületének %-ában			föld nélküli belépett	0 - 7	7 - 15	15 - 25	egyéb nem mezőgazdasági foglalkozású
								családok száma			
Mezőgazdasági termelőszövetkezetek											
1949. dec. 31.	1 290	299,8	245,6	2,6	34 495	20 290	5 846	11 423	2 165	308	548
1950. dec. 1.	2 149	764,5	621,8	6,5	118 206	76 107	25 266	34 209	13 614	1 149	1 869
1951. dec. 31.	2 626	1 163,9	942,8	9,8	202 189	126 368	39 971	49 314	27 938	4 750	4 395
1952. dec. 31.	3 632	2 138,4	1 765,0	18,4	290 761	214 814	43 152	93 726	61 629	10 621	5 686
1953. dec. 31.	3 307	1 631,0	1 294,2	13,6	193 328	146 518	40 386	57 239	37 951	6 081	4 861
1954. dec. 31.	3 239	1 547,9	1 192,7	12,6	174 583	136 442	42 646	50 115	33 070	5 096	5 515
1955. dec. 31.	3 759	1 983,2	1 519,1	16,2	253 355	197 028	63 953	71 348	46 435	6 956	8 336
1956. jún. 30.	3 911	2 204,6	1 691,8	18,1	294 536	228 424	63 522
1956. dec. 31.	1 617	904,9	679,3	7,2	96 126	76 513	11 334
1957. dec. 31.	2 557	1 203,1	886,4	9,5	120 352	99 822	54 459	26 341	12 994	1 271	4 757
1958. jún. 30.	2 657	1 283,2	944,1	10,1	133 557	110 079	60 584	27 906	14 596	1 497	5 496
Termelőszövetkezeti csoportok											
1949. dec. 31.	77	16,6	13,7	0,1	1 910	1 125	-	634	405	56	30
1950. dec. 1.	36	7,1	5,9	0,1	1 321	780	-	410	337	25	8
1951. dec. 31.	1 999	576,4	506,9	5,3	108 347	79 667	-	46 286	27 485	3 904	1 992
1952. dec. 31.	1 478	469,6	408,9	4,2	78 442	68 033	-	43 087	21 112	2 415	1 419
1953. dec. 31.	1 229	355,4	305,3	3,2	56 681	51 240	-	34 038	14 306	1 606	1 290
1954. dec. 31.	1 142	331,7	285,4	3,0	55 369	50 239	-	34 570	13 162	1 432	1 075
1955. dec. 31.	1 057	298,7	256,7	2,7	52 146	47 925	-	34 172	12 249	1 065	439
1956. jún. 30.	952	274,6	237,5	2,5	48 861	43 566	-	..	13 380
1956. dec. 31.	472	133,3	117,9	1,3	23 189	21 384	-	..	5 220
1957. dec. 31.	837	222,5	197,1	2,1	35 442	33 141	-	23 819	7 886	647	789
1958. jún. 30.	819	207,9	186,1	2,0	34 240	31 990	6 179	16 627	7 689	657	838
Termelőszövetkezetek összesen											
1949. dec. 31.	1 367	316,4	259,3	2,7	36 405	21 415	5 846	12 057	2 570	364	578
1950. dec. 1.	2 185	771,6	627,7	6,6	119 527	76 887	25 266	34 619	13 951	1 174	1 877
1951. dec. 31.	4 625	1 740,3	1 449,7	15,1	310 536	206 035	39 971	95 600	55 423	8 654	6 387
1952. dec. 31.	5 110	2 608,0	2 173,9	22,6	369 203	282 847	43 152	136 813	82 741	13 036	7 105
1953. dec. 31.	4 536	1 986,4	1 599,5	16,8	250 009	197 758	40 386	91 277	52 257	7 687	6 151
1954. dec. 31.	4 381	1 879,6	1 478,1	15,6	229 932	186 681	42 646	84 685	46 232	6 628	6 590
1955. dec. 31.	4 816	2 281,9	1 775,8	18,9	305 501	244 953	63 353	105 520	58 684	8 021	8 775
1956. jún. 30.	4 863	2 479,2	1 929,3	20,6	343 397	271 990	76 902
1956. dec. 31.	2 089	1 035,2	797,2	8,5	119 315	97 897	16 554
1957. dec. 31.	3 394	1 425,6	1 083,5	11,6	155 794	132 963	54 459	50 160	20 880	1 918	5 546
1958. jún. 30.	3 476	1 491,1	1 130,2	12,1	167 797	142 069	66 763	44 533	22 285	2 154	6 334

45. A mezőgazdasági termelőszövetkezetek háztáji gazdaságainak fontosabb adatai

Időpont	Háztáji termőterülettel rendelkező családok		Háztáji termőterület összesen	Ebből szántóterület	Egy háztáji gazdaság átlagos termőterülete □-öl
	száma	az összes családok százalékában			
1950. jún. 30.	29 600	29 100	..
1951. jún. 30.	89 443	83,1	53 800	45 200	962
1952. jún. 30.	147 388	89,7	102 300	90 300	1 111
1953. jún. 30.	212 383	94,0	145 100	127 100	1 093
1954. jún. 30.	143 078	97,6	134 200	124 100	1 501
1955. jún. 30.	140 719	99,0	135 500	125 400	1 541
1956. jún. 30.	221 132	96,8	199 606	177 933	1 444
1957. máj. 31.	98 884	99,3	100 616	95 861	1 628
1958. jún. 30.	107 431	97,6	100 619	94 993	1 499

46. Mezőgazdasági társulások, termelői szakcsoportok és szövetkezetek

Időpont	Mezőgazdasági társulások			Termelői szakcsoportok			Szakszövetkezetek	
	száma	tagjainak száma	összes területe, kat. hold	száma	tagjainak száma	összes területe, kat. hold	száma	tagjainak száma
1956. dec. 31.	232	7 195	15 030	1 299	37 800	20 770	6	398
1957. jún. 30.	100	3 013	5 182	1 855	52 982	42 607	32	4 665
1957. dec. 31.	259	4 603	9 091	2 139	59 814	55 603	54	7 607
1958. jún. 30.	492	11 597	18 210	1 887	51 875	39 693	74	11 016

47. A termelőszövetkezetek fontosabb adatainak területi részletezése *
1958. június 30.

47.1 A termelőszövetkezetek, termelőszövetkezeti tagok és családok száma

Terület (megye, város)	Termelőszövetkezetek száma			Tagok száma			Családok száma		
	Mezőgazdasági termelő- szövetkezetek	Termelő- szövetkezeti csoportok	Termelő- szövetkezetek összesen	Mezőgazdasági termelő- szövetkezetek	Termelő- szövetkezeti csoportok	Termelő- szövetkezetek összesen	Mezőgazdasági termelő- szövetkezetek	Termelő- szövetkezeti csoportok	Termelő- szövetkezetek összesen
Baranya	119	27	146	4 484	862	5 346	3 303	612	3 915
Fejér	145	43	188	5 796	1 045	6 841	4 929	1 012	5 941
Győr-Sopron	123	28	151	4 498	691	5 189	3 753	685	4 438
Komárom	47	4	51	1 984	50	2 034	1 579	35	1 614
Somogy	121	6	127	3 823	105	3 928	2 695	57	2 752
Tolna	105	60	165	4 888	1 507	6 395	3 912	1 264	5 176
Vas	83	1	84	3 852	16	3 868	2 786	8	2 794
Veszprém	86	3	89	2 896	36	2 932	2 384	36	2 420
Zala	83	-	83	1 575	-	1 575	1 138	-	1 138
Dunántúl együtt	902	172	1 074	33 796	4 312	38 108	26 479	3 709	30 188
Bács-Kiskun	218	63	281	9 922	1 875	11 797	8 012	1 676	9 688
Békés	203	171	374	15 655	8 749	24 404	13 269	8 520	21 789
Csongrád	115	52	167	8 171	4 293	12 464	6 619	3 638	10 257
Hajdu-Bihar	201	54	255	12 329	2 161	14 490	10 559	2 148	12 707
Pest	199	43	242	8 937	1 794	10 731	7 896	1 632	9 528
Budapest	21	6	27	1 192	167	1 359	1 104	167	1 271
Szabolcs-Szatmár	247	11	258	11 376	357	11 733	8 930	235	9 165
Szolnok	223	137	360	20 042	7 364	27 406	16 937	7 225	24 162
Alföld együtt	1 427	537	1 964	87 624	26 760	114 384	73 326	25 241	98 567
Borsod-Abaúj-Zemplén	157	47	204	5 827	1 247	7 074	4 886	1 154	6 040
Heves	102	58	160	4 378	1 791	6 169	3 674	1 756	5 430
Nógrád	69	5	74	1 932	130	2 062	1 714	130	1 844
Észak együtt	328	110	438	12 137	3 168	15 305	10 274	3 040	13 314
Összesen	2 657	819	3 476	133 557	34 240	167 797	110 079	31 990	142 069

47.2 A termelőszövetkezetek területe és az egy tagra jutó szántóterület

Terület (megye, város)	Összes terület, ka,hold			Szántóterület, ka,hold			Egy tagra jutó szántóterület, ka,hold		
	Mezőgazdasági termelő- szövetkezetek	Termelő- szövetkezeti csoportok	Termelő- szövetkezetek összesen	Mezőgazdasági termelő- szövetkezetek	Termelő- szövetkezeti csoportok	Termelő- szövetkezetek összesen	Mezőgazdasági termelő- szövetkezetek	Termelő- szövetkezeti csoportok	Termelő- szövetkezetek összesen
Baranya	37 442	4 333	41 775	29 787	3 867	33 654	6,6	4,5	6,3
Fejér	65 800	9 503	75 303	52 887	8 940	61 827	9,1	8,6	9,0
Győr-Sopron	43 589	4 461	48 050	34 475	3 754	38 229	7,7	5,4	7,4
Komárom	17 835	383	18 218	13 913	367	14 280	7,0	7,0	7,0
Somogy	34 928	563	35 491	25 515	486	26 001	6,7	4,6	6,6
Tolna	48 046	10 111	58 157	37 330	9 331	46 661	7,6	6,2	7,3
Vas	35 668	42	35 710	26 459	26	26 485	6,9	1,6	6,8
Veszprém	30 437	300	30 737	19 341	231	19 572	6,7	6,4	6,7
Zala	13 286	-	13 286	8 225	-	8 225	5,2	-	5,2
Dunántúl együtt	327 031	29 696	356 727	247 932	27 002	274 934	7,3	6,3	7,2
Bács-Kiskun	112 403	9 863	122 266	71 418	8 065	79 483	7,2	4,3	6,7
Békés	143 984	55 528	199 512	114 934	51 005	165 939	7,3	5,8	6,8
Csongrád	74 178	20 080	94 258	53 195	17 696	70 891	6,5	4,1	5,7
Hajdu-Bihar	125 051	12 913	137 964	91 588	11 243	102 831	7,4	5,2	7,1
Pest	86 304	8 972	95 276	61 789	6 978	68 767	6,9	3,9	6,4
Budapest	5 462	930	6 392	4 078	816	4 894	3,4	4,9	3,6
Szabolcs-Szatmár	80 439	1 151	81 590	59 408	1 089	60 497	5,2	3,1	5,2
Szolnok	212 862	50 978	263 840	163 102	46 328	209 430	8,1	6,3	7,6
Alföld együtt	840 683	160 415	1 001 098	619 512	143 220	762 732	7,1	5,4	6,7
Borsod-Abaúj-Zemplén	58 005	7 177	65 182	37 454	6 594	44 048	6,4	5,3	6,2
Heves	35 363	9 504	44 867	26 172	8 393	34 565	6,0	4,7	5,6
Nógrád	22 116	1 126	23 242	13 002	957	13 959	6,7	7,4	6,8
Észak együtt	115 484	17 807	133 291	76 628	15 944	92 572	6,3	5,0	6,0
Összesen	1 263 198	207 918	1 471 116	944 072	186 166	1 130 238	7,1	5,4	6,7

* Gazdasághatáros területekre vonatkozó adatok. Debrecen, Miskolc, Pécs és Szeged megyei-jogú városok adatait Hajdu-Bihar, Borsod-Abaúj-Zemplén, Baranya illetve Csongrád megyék adatai tartalmazták.

48. A mezőgazdasági termelőszövetkezetek zárszámadása és az egy kat. hold területre jutó fontosabb mutatók a zárszámadás alapján

Időpont	Álló-vagyon	Forgó-vagyon ^{a/}	Összes-vagyon ^{a/}	Teher	Tiszta-vagyon	Szövetkezeti alap ^{b/}	Egy kat. hold összes területre jutó ^{c/}				
							álló-vagyon	forgó-vagyon ^{a/}	teher	tiszta-vagyon	szövetkezeti alap ^{b/}
millió forint							forint				
1951. okt. 31.	815	468	1 283	669	614	487	803	461	659	605	480
1952. okt. 31.	1 646	502	2 148	1 693	455	799	1 033	315	1 062	285	501
1953. okt. 31.	2 050	770	2 820	2 020	800	866	876	329	864	342	370
1954. okt. 31.	2 482	1 334	3 816	2 651	1 165	1 041	1 514	814	1 617	711	635
1955. okt. 31.	3 090	1 953	5 043	3 411	1 632	1 209	1 931	1 221	2 132	1 020	756
1956. okt. 31. ^{d/}	2 133	1 087	3 220	2 181	1 039	844	1 746	890	1 785	851	691
1957. okt. 31.	2 712	1 487	4 199	2 483	1 716	1 134	2 364	1 296	2 164	1 496	988

a/ Részesezés nélkül. - b/ Földalappal együtt. - c/ Zárszámadást készített termelőszövetkezetek évközepl területére számítva. - d/ 1 774 továbbra is működő mezőgazdasági termelőszövetkezet adatai.

49. Munkaegység-részesezés

Gazdasági év	Munkaegységet teljesítők száma 1 000 fő	Teljesített munkaegység millió	Egy tagra jutó munkaegység ^{a/}	Egy kat. hold szánkóra jutó munkaegység ^{b/}	Egy munkaegység értéke, Ft ^{c/}	Egy tagra jutó részesezés, Ft ^{c/}
1950/51	170	22,8	133	28
1951/52	234	43,0	176	33	16,19	2 854
1952/53	275	64,4	221	37	23,56	5 062
1953/54	201	50,4	264	39	25,43	6 713
1954/55	212	55,0	297	45	31,38	9 308
1955/56 ^{d/}	192	46,5	284	50	32,06	9 107
1956/57	141	36,1	298	42	38,03	11 332

a/ A zárszámadást készített termelőszövetkezetek évközepl taglétszámára számítva. - b/ A zárszámadást készített termelőszövetkezetek évközepl területére számítva. - c/ Helyi piaci áron. - d/ 1 774 továbbra is működő mezőgazdasági termelőszövetkezet adatai.

50. Egy tag részére jutó természetbeni és készpénz részesezés *

Gazdasági év	Búza	Rozs	Árpa, zab	Kukorica	Burgonya	Szálás-takarmány	Cukor	Készpénz, Ft
	kilogramm							
1950/51	501	68	155	326	176	340	23	996
1951/52	290	69	70	49	91	104	13	797
1952/53	682	137	236	225	196	267	26	1 490
1953/54	657	107	204	261	232	353	32	1 955
1954/55	1 029	122	319	245	299	270	40	2 488
1955/56 ^{a/}	824	92	219	379	222	319	36	2 586
1956/57	1 153	109	583	540	346	397	67	3 812

a/ 1 774 továbbra is működő mezőgazdasági termelőszövetkezet adatai.

* A zárszámadást készített termelőszövetkezetek évközepl taglétszámára számítva.

51. A mezőgazdaság fontosabb erő- és munkagépállománya

(Év végi adatok)

Év	Traktor-állomány	Ebből universal traktor	Traktor-állomány traktor-egységben	Arató-cséplő-gép	Traktor-vontatású eke	Tárcsás talajművelő gép	Traktoros kultivátor	Traktor-vontatású vetőgép	Traktor-vontatású kévekötő aratógép	Cséplőgép
	darab		darab							
1935 ^{a/}	7 014	-	..	-	6 869	16 663
1949	13 021	..	12 341	7	12 526	2 936	14 920
1954	17 670	2 146	17 664	2 274	15 545	11 588	4 881	5 394	3 565	11 858
1955	23 645	4 872	23 675	2 227	19 254	12 008	7 489	5 544	4 203	12 325
1956	25 483	5 600	26 199	2 269	21 845	6 974	4 440	12 651
1957	26 238	6 610	26 722	2 346 ^{b/}	21 325	10 607 ^{b/}	6 927 ^{b/}	6 713 ^{c/}	3 980	11 729
Ebből:										
Gépállomásokon	15 624	2 680	15 717	1 353	14 128	6 778	3 851	4 149	2 358	10 192
Állami gazdaságokban	8 190	2 544	8 481	993	6 562	3 688	2 961	2 349	1 588	1 497

a/ Február 28-i adatok. - b/ A mezőgazdasági termelőszövetkezetek gépállománya nélkül. - c/ A mezőgazdasági termelőszövetkezetek négyzetbevető és burgonyáültetőgép adatai nélkül.

52. A gépállomások fontosabb adatai

Év	Gépállomások száma ^{a/}	Gépállomások által végzett			Egy traktorra	Egy traktoregységre	100 kat. hold szántóterületre jutó traktormunka, normálhold
		összes gépi munka	ebből traktormunka	traktormunkából talajmunka			
					1 000 normálhold		
1950	361	3 846,1	3 614,2	2 658,6	1 356	1 384	40
1951	368	5 473,9	5 121,0	3 394,7	1 034	1 031	58
1952	364	5 992,2	5 482,4	3 548,5	916	920	64
1953	364	8 704,1	8 103,7	5 282,3	895	914	98
1954	364	7 828,7	7 208,1	4 758,6	733	750	87
1955	312	9 545,7	8 630,7	4 985,8	547	566	106
1956	287	11 108,0	10 406,5	5 648,2	493	494	128
1957	254	9 179,0	8 663,2	3 938,0	483	485	107

a/ Év végi adat. - b/ Év közepi, tanácsi szántóterületre, az 1955. évtől a gépállomások és a mezőgazdasági termelőszövetkezetek traktorállományával számítva.

53. A gépállomások által végzett főbb gépi munkák

A munka megnevezése	1956				1957			
	Mezőgazdasági termelőszövetkezetek	Egyéni gazdaságok	Egyéb gazdaságok	Összes gazdaság	Mezőgazdasági termelőszövetkezetek	Egyéni gazdaságok	Egyéb gazdaságok	Összes gazdaság
	részére végzett munka							
	Kat. hold							
Őszi vetőszámítás	764 981	160 008	78 154	1 003 143	399 501	353 401	93 924	846 826
Őszi mélyszámítás	369 041	97 521	58 358	524 920	366 464	209 357	115 211	691 032
Összes vetés	737 575	10 527	84 538	832 640	363 593	25 471	48 021	437 085
Kapálás	411 860	2 625	7 726	422 211 ^{b/}	64 596	3 818	8 609	77 123
Kaszálás	122 738	520	8 106	131 364 ^{b/}	51 222	3 031	10 420	64 673
Gabonaaaratás	494 350	2 631	16 815	513 796	295 935	11 304	48 320	355 559
Ebből: arató-cséplőgéppel	209 840	1 819	8 707	220 366	102 178	4 542	27 695	134 415
Tarlóhántás ^{a/}	553 449	31 092	29 105	613 646	312 942	24 333	20 785	358 060
	Százalékos megoszlás							
Őszi vetőszámítás	76,3	15,9	7,8	100,0	47,2	41,7	11,1	100,0
Őszi mélyszámítás	70,3	18,6	11,1	100,0	53,0	30,3	16,7	100,0
Összes vetés	88,6	1,3	10,1	100,0	83,2	5,8	11,0	100,0
Kapálás	97,6	0,6	1,8	100,0	83,7	5,1	11,2	100,0
Kaszálás	93,4	0,4	6,2	100,0	79,2	4,7	16,1	100,0
Gabonaaaratás	96,2	0,5	3,3	100,0	83,2	3,2	13,6	100,0
Ebből: arató-cséplőgéppel	95,2	0,8	4,0	100,0	76,0	3,4	20,6	100,0
Tarlóhántás ^{a/}	90,2	5,1	4,7	100,0	87,4	6,8	5,8	100,0

a/ Tarlóvetés a kasszálásal együtt. - b/ Őszi időnyben végzett kaszálás nélkül.

54. Költségek, önköltségek

Év	Összes költség	Ebből összes gépi munka költsége	Összes gépi munka teljesítményértéke	Egy normálholdra jutó összes gépi munka	
				költsége	teljesítményértéke
				forint	
1956	1 339,7 ^{a/}	1 294,7 ^{a/}	895,7	124,27 ^{a/}	80,64
1957	1 166,8	1 129,4	1 198,6	121,41	130,58

a/ A teljesítményértékkel történő összehasonlíthatóságához figyelembevehető költség.

55. Az ország erdőterülete

(Év közepi adatok)

(1 000 kat.hold)

Év	Állami erdőgazdaságok	Állami gazdaságok és vállalatok	Községi kezelésű gazdaságok	Termelőszövetkezetek	Egyéni és egyéb gazdaságok	Összes gazdaság
1950	1 804,5	11,1	39,9	3,9	166,6	2 026,0
1951	1 771,0	25,0	59,0	10,0	160,0	2 025,0
1952	1 778,8	30,4	74,1	21,7	132,7	2 037,7
1953	1 869,6	25,6	108,5	32,9	133,4	2 170,0
1954	1 891,6	44,6	58,6	26,4	148,8	2 170,0
1955	1 891,1	48,0	62,0	29,2	154,7	2 185,0
1956 ^{b/}	1 882,5	59,5	58,4	41,3	153,3	2 195,0
1957 ^{b/}	1 899,3	61,8	55,1	22,1	171,4	2 209,7

a/ Mezőgazdasági termelőszövetkezeti tagok háztáji gazdaságai. b/ Május 31-i adatok.

56. Erdősítés és országfásítás

(Kat.hold)

Év	Vágásteljesítés, aláteljesítés	Új terület erdősítése	Természetes felújulás	Erdősítések pótlása	Országfásítás a/	Országfásítások pótlása	Erdősítés és országfásítás összesen
1950	26 305	9 804	8 767	18 117	1 656	107	64 756
1951	36 314	16 170	6 619	28 799	8 838	301	97 041
1952	28 842	21 441	8 116	37 556	25 427	2 085	123 467
1953	30 810	23 085	4 474	38 608	28 336	8 689	134 002
1954	34 590	18 204	5 671	38 886	28 897	9 959	136 207
1955	41 473	12 991	6 641	36 783	36 607	9 591	144 086
1956	23 445	6 635	9 640	26 865	26 976	7 660	101 221
1957	40 160	6 793	6 374	45 643	28 205	12 981	140 156
Ebből állami erdő- ben	37 024	6 793	4 406	41 844	-	-	90 064

a/ Véderdő övezet, mezővidéki erdősáv, nem nagyüzemi erdők, facsoport és fasor telepítése.

57. Fakitermelés

Év	Összes kitermelt fa					Állami erdőben kitermelt fa						
	Iparifa	Tüzifa	Ebből			Nettó fatömeg összesen	Iparifa	Tüzifa	Ebből			Nettó fatömeg összesen
			sarangolt tüzifa	rakásolt tüzifa	tuskó				sarangolt tüzifa	rakásolt tüzifa	tuskó	
	1000 m ³					1000 m ³						
1950	867,6	1 890,5	1 197,1	693,4		2 758,1	787,4	1 541,8	1 005,4	536,4		2 329,2
1951	948,3	1 999,3	1 248,9	565,8	184,6	2 947,6	800,9	1 562,0	1 004,8	412,1	145,1	2 362,9
1952	970,2	1 932,6	1 261,4	483,4	187,8	2 902,8	900,1	1 731,2	1 157,1	402,8	171,3	2 631,3
1953	1 189,9	2 174,9	1 581,3	442,7	150,9	3 364,8	1 136,9	2 001,1	1 491,8	370,3	139,0	3 138,0
1954	1 033,5	1 995,4	1 449,5	412,1	133,8	3 028,9	976,2	1 832,5	1 360,9	347,5	124,1	2 808,7
1955	960,2	1 835,8	1 308,4	417,3	110,1	2 796,0	872,9	1 608,7	1 184,5	322,8	101,4	2 481,6
1956	1 122,3	2 097,9	1 331,2	636,0	130,7	3 220,2	896,0	1 594,1	1 032,2	462,1	99,8	2 490,1
1957	1 130,0	1 815,1	1 142,3	556,5	116,3	2 945,1	1 039,7	1 529,0	982,2	452,1	94,7	2 568,7
	Százalékos megoszlás					Százalékos megoszlás						
1950	31,4	68,6	43,4	25,2		100,0	33,8	66,2	43,2	23,0		100,0
1951	32,2	67,8	42,4	19,2	6,2	100,0	33,9	66,1	42,5	17,4	6,2	100,0
1952	33,4	66,6	43,4	16,7	6,5	100,0	34,2	65,8	44,0	15,3	6,5	100,0
1953	35,4	64,6	47,0	13,1	4,5	100,0	36,2	63,8	47,6	11,8	4,4	100,0
1954	34,1	65,9	47,9	13,6	4,4	100,0	34,7	65,3	48,5	12,4	4,4	100,0
1955	34,3	65,7	46,8	14,9	4,0	100,0	35,2	64,8	47,7	13,0	4,1	100,0
1956	34,8	65,2	41,3	19,8	4,1	100,0	36,0	64,0	41,4	18,6	4,0	100,0
1957	38,4	61,6	38,8	18,9	3,9	100,0	40,5	59,5	38,2	17,6	3,7	100,0

58. Iparifa kitermelése az állami erdőben

(1 000 m³)

Év	Rönk	Pilótafa	Vezeték- oszlop	Egyéb feldolgozási rönk	Bánya és pilléria	Papírfa	Rúdifa	Kivágás és dongafa	Mező- gazdasági szerifa	Sarangolt szerifa	Iparifa összesen
1955	457,2	1,9	5,6	80,4	207,9	15,7	31,7	11,4	51,8	9,3	872,9
1956	443,0	1,2	4,7	93,7	235,8	15,0	33,2	11,8	46,9	10,7	896,0
1957	508,1	2,3	4,6	154,1	234,9	20,5	40,9	13,1	48,1	13,1	1 039,7

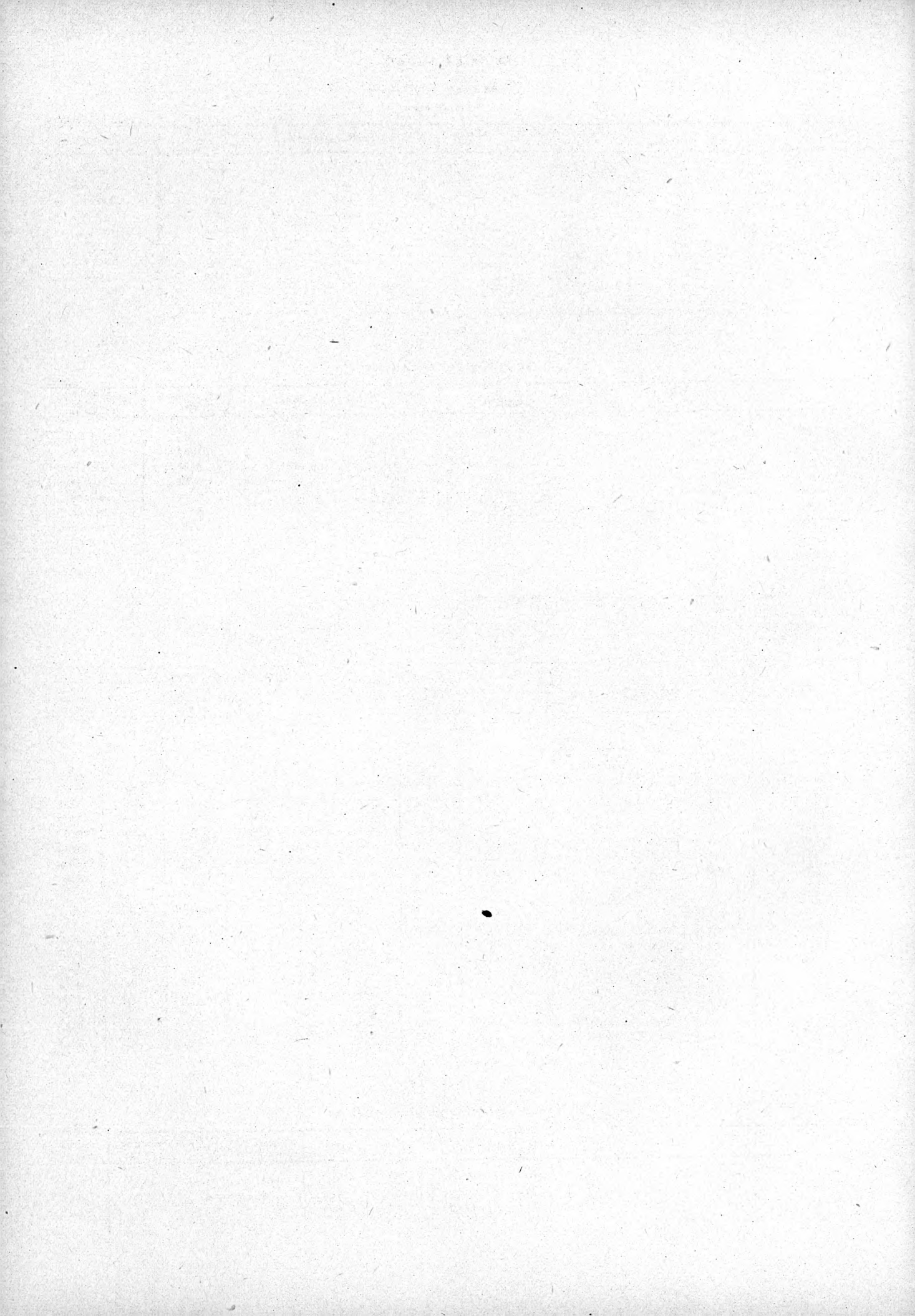

X. FELVÁSÁRLÁS

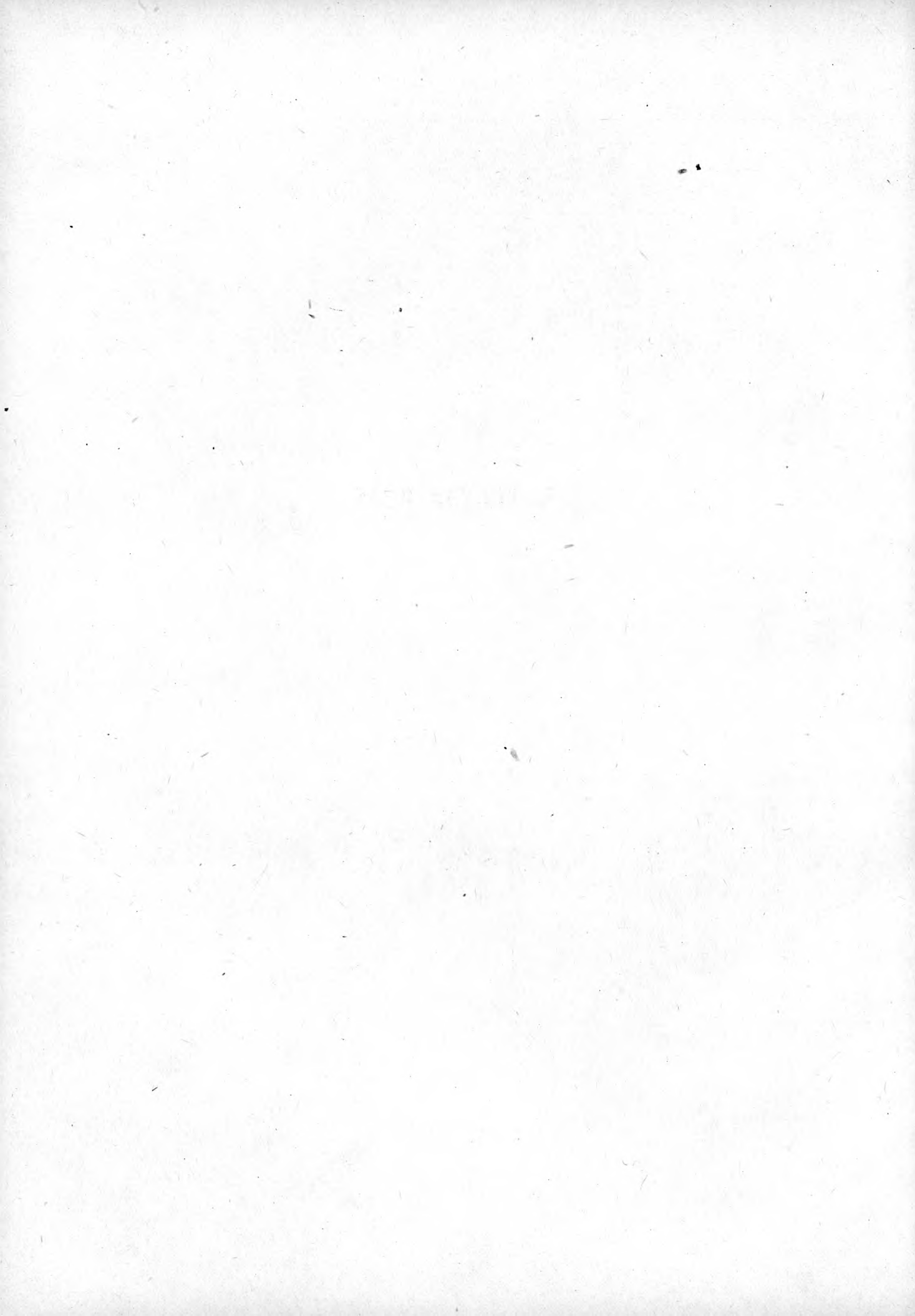

1. A felvásárlás volumenének indexe és a felvásárlás címek szerinti megoszlása
(1954. évi árak alapján számítva)

Év	Index: 1952=100					Százalékos megoszlás				
	Állami gazdaságok és vállalatok átadása	Földadó és kötelező beadás együtt	Szerződéses és szabad felvásárlás	Egyéb felvásárlás	Összes felvásárlás	Állami gazdaságok és vállalatok átadása	Földadó és kötelező beadás együtt	Szerződéses és szabad felvásárlás	Egyéb felvásárlás	Összes felvásárlás
<i>Összesen</i>										
1952	100	100	100	100	100	11,1	51,1	34,9	2,9	100,0
1953	152	71	108	151	95	17,6	38,2	39,6	4,6	100,0
1954	131	65	106	113	88	16,4	37,9	42,0	3,7	100,0
1955	143	77	183	113	123	12,9	32,2	52,2	2,7	100,0
1956	145	51	197	119	114	14,0	22,8	60,2	3,0	100,0
1957	148	5	256	115	112	14,7	2,5	79,8	3,0	100,0
<i>Ebből:</i>										
<i>Terményfelvásárlás</i>										
1952	100	100	100	100	100	9,2	66,4	11,0	13,4	100,0
1953	206	98	122	151	118	16,1	55,3	11,4	17,2	100,0
1954	148	70	186	113	96	14,2	48,7	21,3	15,8	100,0
1955	163	78	292	113	114	13,2	45,3	28,2	13,3	100,0
1956	188	56	229	119	95	18,1	38,9	26,3	16,7	100,0
1957	187	19	304	115	78	21,9	15,7	42,6	19,8	100,0
<i>Borfelvásárlás</i>										
1952	100	100	100	-	100	5,4	42,8	51,8	-	100,0
1953	89	44	66	-	58	8,3	32,3	59,4	-	100,0
1954	74	75	41	-	57	7,0	56,2	36,8	-	100,0
1955	131	149	164	-	156	4,5	40,8	54,7	-	100,0
1956	87	60	151	-	109	4,3	23,6	72,1	-	100,0
1957	116	3	173	-	97	6,4	1,2	92,4	-	100,0
<i>Állatfelvásárlás</i>										
1952	100	100	100	-	100	16,5	44,5	39,0	-	100,0
1953	137	60	76	-	79	28,7	33,9	37,4	-	100,0
1954	127	77	54	-	76	27,5	44,9	27,6	-	100,0
1955	121	92	108	-	103	19,3	39,7	41,0	-	100,0
1956	121	60	180	-	117	17,0	22,9	60,1	-	100,0
1957	110	-	254	-	117	15,4	-	84,6	-	100,0
<i>Baromfi-, tojás- és tejfelvásárlás</i>										
1952	100	100	100	-	100	8,0	85,0	7,0	-	100,0
1953	133	59	74	-	66	16,2	76,0	7,8	-	100,0
1954	156	47	532	-	89	14,0	44,6	41,4	-	100,0
1955	174	46	733	-	104	13,4	37,6	49,0	-	100,0
1956	204	35	811	-	103	16,0	29,1	54,9	-	100,0
1957	207	-	1 115	-	94	17,6	-	82,4	-	100,0
<i>Burgonya-, zöldség- és gyümölcsfelvásárlás</i>										
1952	100	100	100	-	100	13,5	16,2	70,3	-	100,0
1953	160	113	139	-	138	15,6	13,3	71,1	-	100,0
1954	95	106	93	-	95	13,5	18,1	68,4	-	100,0
1955	122	118	183	-	164	10,0	11,7	78,3	-	100,0
1956	107	84	166	-	145	10,0	9,4	80,6	-	100,0
1957	128	-	212	-	166	10,4	-	89,6	-	100,0

2. A felvásárlás százalékos megoszlása felvásárlási ágak szerint
(1954. évi árak alapján számítva)

Év	Összes felvásárlás	Ebből				
		termény	bor	vágóállat	tej, tojás, baromfi	burgonya, zöldség, gyümölcs
1952	100	22	9	28	21	14
1953	100	27	5	23	15	20
1954	100	24	6	24	21	15
1955	100	20	12	23	13	18
1956	100	18	9	28	19	17
1957	100	15	8	29	18	20

3. A fontosabb mezőgazdasági termények, állatok és állati termékek felvásárlásának alakulása

Cikk	Mennyiségi egység	1950	1951	1952	1953	1954	1955	1956	1957
Búza	1 000 tonna	872	1 099	888	1 060	787	1 147	930	857
Rozs	" "	370	380	313	283	214	311	255	201
Árpa	" "	130	201	241	214	146	160	121	111
Zab	" "	32	49	48	37	34	33	28	33
Rizs	" "	40	35	40	65	63	35	91	81
Kukorica ^{a/}	" "	215	448	306	332	311	468	171	171
Burgonya	" "	271	354	335	315	335	446	381	337
Cukorrépa	" "	1 343	2 436	1 114	2 293	1 870	2 235	1 737	1 824
Napraforgó ^{b/}	" "	203	284	145	286	197	192	142	103
Rostlen	" "	9	8	10	13	10	12	19	16
Rostkender	" "	62	92	53	105	85	105	95	83
Dohány	" "	23	17	19	18	20	20	21	36
Bab	" "	9	10	3	6	34	26	18	11
Borsó	" "	4	17	11	14	3	12	14	18
Lencse	" "	1	2	2	2	2	1	1	1
Széna	" "	92	274	181	134	103	123	155	133
Káposzta	" "	26	67	18	64	25	93	36	48
Hagyma	" "	21	27	34	16	41	48	30	49
Paradicsom	" "	8	28	11	27	32	40	46	44
Alma	" "	20	34	39	58	30	124	81	86
Borc ^{c/}	1 000 hl	1 267	1 476	1 067	659	636	1 729	1 253	1 286
Vágósertés ^{d/}	1 000 tonna	148	103	162	153	155	192	222	208
	1 000 db	1 103	896	1 326	1 271	1 295	1 584	1 831	1 597
Süldő	1 000 db	340	210	438	140	88	171	99	115
Malac	" "	317	185	196	29	7	111	36	20
Vágómarha (szedett)	1 000 tonna	149	108	133	139	132	137	148	173
	1 000 db	316	247	299	382	333	347	382	418
Hízott marha	1 000 tonna	-	4	11	11	14	15	17	24
	1 000 db	-	6	17	17	24	29	29	44
Vágóborjú	1 000 tonna	15	13	9	7	4	5	7	6
	1 000 db	217	197	138	117	71	87	121	91
Vágóló	1 000 tonna	5	12	11	8	5	10	19 ^{e/}	10 ^{e/}
	1 000 db	14	28	26	19	13	25	47 ^{e/}	24 ^{e/}
Vágójuh	tonna	1 450	1 650	1 485	1 300	2 631	3 232	3 585	4 772
	1 000 db	44	50	46	40	81	97	100	121
Baronfi	1 000 tonna	15	18	22	13	23	27	23	19
Tojás	millió db	326	378	429	192	375	427	431	366
Tej	millió liter	417	384	520	394	440	509	529	511
Élőgyapjú	tonna	3 012	3 303	3 743	4 619	5 326	5 603	6 376	6 546
Marhabőr	1 000 db	351	230	276	430	367	360	385	429
Sertésbőr	" "	632	743	1 124	1 145	1 108	1 257	1 373	1 113
Borjubőr	" "	318	230	181	227	126	145	186	221
Lóbőr	" "	40	51	39	67	25	40	49	30

a/ Ipari és vetőburgonyával együtt. - b/ A szegélyvetésként termelt mennyiséggel együtt. - c/ A külkereskedelem közvetlen átvételével (1953-ban 42 000, 1954-ben 24 000, 1955-ben 68 000, 1956-ban 43 000, 1957-ben 87 000 hl) együtt. - d/ Hízaludák kibocsátásával és moslékos hizalásból történt felvásárlással együtt. - e/ A szérumtermelésre felvásárolt lovakkal együtt.

4. A fontosabb mezőgazdasági termények, vágóállatok és állati termékek felvásárlása társadalmi szektorok szerint
1957

Cikk	Mennyiségi egység	A felvásárlás mennyisége				Százalékos megoszlás			
		Állami gazdaságok és vállalatok	Mező- gazdasági termelő- szövetke- zetek	Egyéni és egyéb gazdaságok	Összes gazdaság	Állami gazdaságok és vállalatok	Mező- gazdasági termelő- szövetke- zetek	Egyéni és egyéb gazdaságok	Összes gazdaság
Búza	1 000 tonna	248	81	528	857	28,9	9,4	61,7	100,0
Rozs	" "	42	13	146	201	21,1	6,4	72,5	100,0
Árpa	" "	13	16	82	111	12,1	14,0	73,9	100,0
Zab	" "	2	2	29	33	5,9	7,7	86,4	100,0
Kukorica	" "	17	16	138	171	10,3	9,2	80,5	100,0
Burgonya	" "	22	29	286	337	6,5	8,5	85,0	100,0
Napraforgó	" "	1	7	95	103	1,2	6,5	92,3	100,0
Hüvelyesek	" "	6	3	21	30	18,8	10,6	70,6	100,0
Borc ^{a/}	1 000 hl	157	11	1 118	1 286	12,2	0,9	86,9	100,0
Vágósertés ^{b/}	1 000 tonna	61	8	139	208	29,0	4,1	66,9	100,0
Vágómarha (szedett és hizott)	" "	40	8	149	197	20,3	3,8	75,9	100,0
Vágóborjú	" "	1	0	5	6	9,0	2,2	88,8	100,0
Vágójuh	" "	5	0	0	5	97,9	1,3	0,8	100,0
Baronfi	" "	1	0	18	19	3,7	0,6	95,7	100,0
Tojás	millió db	6	1	359	366	1,7	0,2	98,1	100,0
Tej	millió liter	138	31	342	511	27,0	6,1	66,9	100,0

a/ A külkereskedelem közvetlen átvételével együtt. - b/ A hizaludák kibocsátásával és moslékos hizalásból történt felvásárlással együtt.

5. A fontosabb mezőgazdasági termények felvásárlása felvásárlási címek szerint

(Tonna)

Felvásárlási cím	1955	1956	1957	1955	1956	1957	1955	1956	1957	1955	1956	1957
	Búza			Rozs			Árpa			Zab		
Állami gazdaságok és vállalatok átadása	235 960	231 120	247 720	48 220	47 580	42 280	14 650	12 720	13 420	1 450	2 220	1 940
Földadó	271 160	261 190	248 420	40 860	43 340	62 070	21 850	18 010	6 600	1 220	1 640	-
Kötelező beadás	207 790	148 540	-	99 990	75 950	-	79 030	60 140	-	18 050	14 840	-
Kölcsön visszatérítés	18 800	6 780	13 950	2 100	760	1 650	2 260	2 100	1 450	760	530	470
Szerződéses és szabad felvásárlás	212 530	97 530	151 050	74 830	47 240	54 220	7 740	620	43 250	3 830	1 180	17 480
Csépelési díj	91 040	75 130	84 830	23 580	21 330	21 660	32 500	25 520	41 320	7 430	7 750	12 400
Talajmunkadíj	5 490	730	-	950	50	-	200	-	-	80	-	-
Malni vámörlési díj	104 430	108 970	111 550	19 990	19 150	18 770	1 740	1 880	4 910	120	150	580
Összesen	1 147 200	929 990	857 520	310 520	255 400	200 650	159 970	120 990	110 950	32 940	28 310	32 880
	Kukorica			Napraforgó			Burgonya			Bor, hl ^{a/}		
Állami gazdaságok és vállalatok átadása	10 730	8 080	17 570	950	500	1 272	31 680	14 366	21 819	143 110	92 534	157 181
Földadó	9 310	6 100	-	5 780	4 860	-	-	-	-	45 054	25 008	12 545
Kötelező beadás	263 410	120 450	-	129 180	88 290	-	242 340	165 423	-	633 484	252 350	-
Szerződéses és szabad felvásárlás	178 290	32 310	147 440	27 920	28 340	78 195	171 930	200 791	314 993	907 526	882 747	1 116 379
Egyéb	5 960	4 170	6 110	28 030	20 060	23 670	-	-	-	-	-	-
Összesen	467 700	171 110	171 120	191 860	142 050	103 137	445 950	390 580	336 812	1 729 174	1 252 659	1 286 105

a/ A külkereskedelem közvetlen átvételével együtt.

6. A fontosabb vágóállatok és állati termékek felvásárlása felvásárlási címek szerint

6.1 Vágósertés, vágómarha

Felvásárlási cím	Összes felvásárlás						Felvásárlási átlagsúly, kg		
	darab			tonna			1955	1956	1957
	1955	1956	1957	1955	1956	1957			
	Vágósertés								
Állami gazdaságok és vállalatok átadása	200 648	175 962	122 060	24 221	21 255	16 755	121	121	137
Kötelező beadás ^{a/}	553 926	405 686	-	70 300	52 970	-	127	131	-
Szerződéses és szabad felvásárlás	400 709	754 385	1 068 022	48 651	95 508	147 860	121	127	138
Hizlaldák kibocsátása	358 290	418 730	359 176	42 137	44 739	39 165	118	107	109
Mostlókók hizlaldásból felvásárlás	70 011	76 609	47 286	6 465	7 183	4 439	92	94	94
Összesen	1 583 584	1 831 372	1 596 544	191 774	221 655	208 219	121	121	130
	Vágómarha (szedett és hizott)								
Állami gazdaságok és vállalatok átadása	28 683	37 874	31 870	12 643	16 673	15 927	441	440	500
Kötelező beadás ^{a/}	143 907	49 694	-	60 364	20 640	-	420	415	-
Szerződéses és szabad felvásárlás	174 235	294 381	386 077	63 551	110 873	156 715	365	377	406
Állami gazdaságok és vállalatok átadása (hizott marha)	24 348	29 104	43 766	14 751	16 623	24 082	606	571	550
Összesen	371 173	411 053	461 713	151 309	164 809	196 724	408	401	426

a/ Az átadott szabadsúllyal együtt.

6.2 Vágóborjú, vágóló, vágójuh

(Tonna)

Felvásárlási cím	Vágóborjú			Vágóló			Vágójuh		
	1955	1956	1957	1955	1956 ^{a/}	1957 ^{a/}	1955	1956	1957
Állami gazdaságok és vállalatok átadása	299	428	506	2 550	4 964	2 114	1 724	2 692	4 674
Szerződéses és szabad felvásárlás	4 658	6 586	5 103	7 335	9 133	6 709	216	134	98
Kötelező beadás	-	-	-	-	-	-	1 292	759	-
Összesen	4 957	7 014	5 609	9 885	14 097	8 823	3 232	3 585	4 772

a/ A szérumtermelésre felvásárolt lovak nélkül.

6.3 Vágóbaromfi, tojás, tej

Felvásárlási cím	Vágóbaromfi, tonna			Tojás, millió db			Tej, millió liter		
	1955	1956	1957	1955	1956	1957	1955	1956	1957
Állami gazdaságok és vállalatok átadása	746	774	718	13	15	6	114	131	138
Kötelező beadás	12 460	5 728	-	179	170	-	162	142	-
Szerződéses és szabad felvásárlás	14 213	16 376	18 767	235	246	360	233	256	373
Összesen	27 419	22 878	19 485	427	431	366	509	529	511

7. A felvásárolt vágómarhák száma felvásárlási címek és ivar szerint *

(Darab)

Év	Tehén	Üsző	Ökör	Tinó	Bika	Bivaly	Vágómarha összesen
<i>Állami gazdaságok és vállalatok átadása</i>							
1955	7 637	4 807	1 862	3 643	10 692	42	28 683
1956	10 013	7 719	2 607	4 684	12 645	206	37 874
1957	10 832	7 919	2 867	1 367	8 751	134	31 870
<i>Kötelező beadás</i>							
1955	79 774	37 971	16 640	6 236	3 233	53	143 907
1956	29 188	14 467	3 175	1 522	1 317	25	49 694
1957	-	-	-	-	-	-	-
<i>Szerződéses felvásárlás</i>							
1955	2 289	560	11 774	19 638	48 896	-	83 157
1956	37 549	25 027	21 182	17 531	47 758	106	149 153
1957	42 198	61 796	23 865	26 510	66 341	125	220 835
<i>Szabad felvásárlás</i>							
1955	21 433	38 347	18 009	5 461	7 738	90	91 078
1956	35 632	71 333	15 627	7 125	14 214	1 297	145 228
1957	84 485	58 246	9 127	4 540	7 814	1 030	165 242
<i>Összes felvásárlás</i>							
1955	111 133	81 685	48 285	34 978	70 559	185	346 825
1956	112 382	118 546	42 591	30 862	75 934	1 634	381 949
1957	137 515	127 961	35 859	32 417	82 906	1 289	417 947

* Az állami gazdaságok és vállalatok hizottmarha átadása nélkül.

8. A vágóhidakon levágott állatok száma és súlya minőség szerint

Minőség	1955	1956	1957	1955	1956	1957	1955	1956	1957
	darab			tonna			átlagsúly, kg		
<i>Sertésvágások</i>									
I. osztályú zsírsertés	39 407	3 674	41 355	5 650	557	6 495	143	152	157
I. " öregkoca	34 875	412	10 432	5 284	79	1 713	152	192	164
I. " hússertés	268 801	256 008	371 555	36 594	35 797	57 200	136	140	154
II. " zsírsertés	124 010	57 191	78 478	14 966	7 692	10 567	121	134	135
II. " hússertés	273 958	268 496	244 720	31 384	32 285	31 388	115	120	128
III. " sertés	459 432	784 320	461 769	50 021	92 720	57 844	109	118	125
Sonkaáldó, bacon	68 644	119 165	159 045	6 473	10 695	14 842	94	90	93
IV. osztályú sertés	105 875	159 786	93 580	10 379	15 892	9 242	98	99	99
V. " sertés és vágómalac	138 612	113 254	36 543	3 354	3 290	1 147	24	29	31
Együtt	1 513 614	1 762 306	1 497 477	164 105	199 007	190 438	108	113	127
Vágóhídi bérvágás:									
Hízott sertés	12 566	13 524	10 916	1 593	1 613	1 406	127	119	129
Selészsertés és malac	2 477	2 223	382	63	69	15	26	31	40
Vágóhídon csak feldolgozott sertések ^{a/}	25 719	17 582	35 259	1 524	1 121	3 052	59	64	87
Összesen	1 554 376	1 795 635	1 544 034	167 235	201 810	194 911	108	112	126
<i>Marhavágások</i>									
Kiváló minőségű vágómarha	5 361	6 620	19 636	3 304	3 558	10 142	616	537	517
I. osztályú	58 615	65 901	93 249	27 069	29 044	41 451	462	441	445
II. " "	146 706	130 298	127 960	54 181	46 978	48 507	369	361	379
III. " "	95 804	98 197	78 544	32 852	31 233	27 974	343	318	356
IV. " "	17 876	28 945	21 467	5 149	8 492	7 545	288	293	351
Együtt	324 362	329 959	340 856	122 555	119 305	135 619	378	362	398
Vágóhídi bérvágás:									
Marha	2 420	2 500	2 585	751	792	1 011	311	317	391
Borjú	2 051	2 007	1 832	113	106	104	55	53	57
Vágóhídon csak feldolgozott marhák ^{a/}	2 176	3 429	2 843	332	445	421	152	130	148
Összesen	423 364	464 597	440 896	128 989	128 019	142 903	305	276	324

^{a/} A vágóhidaknak feldolgozásra átadott bontott, darabolt és kényszervágott sertések ill. marhák.

9. A felvásárlás megyei részletezése felvásárlási címek szerint.*

1957

9.1 Kenyérgabona

(Tonna)

Megye	Állami gazdaságok és vállalatok átadása	Földadó	Kölcsön-visszatérítés	Szerződéses és szabad felvásárlás	Cséplési díj	Vámórlési díj	Összes felvásárlás
<i>Búza</i>							
Baranya	19 920	12 270	340	10 100	4 780	5 720	53 130
Fejér	24 840	14 310	410	9 970	4 130	5 230	58 890
Győr-Sopron	13 340	12 760	370	7 840	4 000	4 910	43 220
Komárom	8 030	3 780	110	1 660	1 380	2 030	16 990
Somogy	9 030	12 660	310	9 930	4 790	5 970	42 690
Tolna	19 310	12 990	610	6 290	3 790	5 720	48 710
Vas	6 840	9 510	120	4 850	3 060	3 320	27 700
Veszprém	6 360	8 160	140	2 800	2 480	2 530	22 470
Zala	4 080	6 640	200	2 180	2 440	2 880	18 420
Dunántúl együtt	111 750	93 080	2 610	55 620	30 850	38 310	332 220
Bács-Kiskun	17 330	15 620	990	9 560	5 440	7 630	56 570
Békés	23 700	30 080	1 650	14 200	8 030	10 990	88 650
Csongrád	12 250	15 610	1 300	4 870	4 540	5 930	44 500
Hajdu-Bihar	19 210	19 520	2 480	13 910	5 990	8 780	69 890
Pest	10 460	11 140	310	4 340	3 860	5 800	35 910
Szabolcs-Szatmár	5 580	10 680	390	7 340	5 510	8 910	38 410
Szolnok	19 760	24 210	2 020	21 920	8 130	10 340	86 380
Alföld együtt	108 290	126 860	9 140	76 140	41 500	58 380	420 310
Borsod-Abaúj-Zemplén	14 080	14 580	1 250	11 650	6 810	7 190	55 560
Heves	8 060	9 600	600	4 330	3 600	5 310	31 500
Nógrád	5 540	4 300	350	3 310	2 070	2 360	17 930
Észak együtt	27 680	28 480	2 200	19 290	12 480	14 860	104 990
Összesen	247 720	248 420	13 950	151 050	84 830	111 550	857 520
<i>Rozs</i>							
Baranya	510	490	-	770	180	160	2 110
Fejér	3 380	1 840	90	2 390	570	270	8 540
Győr-Sopron	3 410	3 880	-	3 220	1 040	570	12 120
Komárom	2 410	1 090	20	1 300	440	220	5 480
Somogy	4 080	5 290	30	5 860	1 750	1 450	18 460
Tolna	1 080	1 500	40	890	330	200	4 040
Vas	1 960	3 280	70	3 030	1 440	1 240	11 020
Veszprém	3 030	4 100	110	3 300	1 740	1 290	13 570
Zala	1 510	3 490	60	1 480	1 350	1 480	9 370
Dunántúl együtt	21 370	24 960	420	22 240	8 840	6 880	84 710
Bács-Kiskun	4 140	10 440	530	7 680	3 240	2 930	28 960
Békés	90	160	-	140	30	-	420
Csongrád	480	3 630	240	2 210	1 250	1 270	9 080
Hajdu-Bihar	1 730	2 330	160	2 390	730	1 160	8 500
Pest	4 210	8 710	100	4 160	2 610	1 900	21 690
Szabolcs-Szatmár	5 490	6 680	40	10 110	3 400	3 430	29 150
Szolnok	310	1 880	10	1 160	360	260	3 980
Alföld együtt	16 450	33 830	1 080	27 850	11 620	10 950	101 780
Borsod-Abaúj-Zemplén	2 060	1 460	110	2 550	630	450	7 260
Heves	1 290	900	-	450	190	300	3 130
Nógrád	1 110	920	40	1 130	380	190	3 770
Észak együtt	4 460	3 280	150	4 130	1 200	940	14 160
Összesen	42 280	62 070	1 650	54 220	21 660	18 770	200 650

* Budapest, Debrecen, Miskolc, Pécs és Szeged megyei jogú városok adatait Pest, Hajdu-Bihar, Borsod-Abaúj-Zemplén, Baranya ill. Csongrád megyék adatai tartalmazzák.

9. A felvásárlás megyei részletezése felvásárlási címek szerint* (Folytatás)

1957

9.2 Takarmánygabona

(Tonna)

Megye	Állami gazdaságok és vállalatok átadása a/	Földadó	Kölcsön-visszatérítés	Szerződéses és szabad felvásárlás	Cséplési díj	Vámórlési díj	Összes felvásárlás
<i>Árpa</i>							
Baranya	1 240	230	60	2 120	2 730	400	6 780
Fejér	1 860	370	80	2 380	1 780	210	6 680
Győr-Sopron	460	460	50	4 880	3 310	320	9 480
Komárom	260	140	30	640	1 020	90	2 180
Somogy	360	180	30	1 330	2 090	460	4 450
Tolna	620	570	60	1 180	1 650	160	4 240
Vas	530	130	90	2 040	2 210	360	5 360
Veszprém	710	430	30	1 020	1 930	200	4 320
Zala	200	210	20	460	890	90	1 870
Dunántúl együtt	6 240	2 720	450	16 050	17 610	2 290	45 360
Bács-Kiskun	960	410	80	1 580	2 410	240	5 680
Békés	1 400	140	60	940	2 580	310	5 430
Csongrád	860	280	50	490	1 610	150	3 440
Hajdu-Bihar	330	590	140	1 720	1 890	230	4 900
Pest	540	750	70	1 680	2 770	240	6 050
Szabolcs-Szatmár	300	430	110	1 690	1 390	120	4 040
Szolnok	1 110	410	140	2 670	3 040	290	7 660
Alföld együtt	5 500	3 010	650	10 770	15 690	1 580	37 200
Borsod-Abaúj-Zemplén	890	470	240	10 960	4 430	420	17 410
Heves	520	260	70	2 200	2 150	400	5 600
Nógrád	270	140	40	3 270	1 440	220	5 380
Észak együtt	1 680	870	350	16 430	8 020	1 040	28 390
Összesen	13 420	6 600	1 450	43 250	41 320	4 910	110 950
<i>Zab</i>							
Baranya	20	-	50	1 740	1 050	60	2 920
Fejér	370	-	40	410	300	-	1 120
Győr-Sopron	10	-	10	890	730	10	1 650
Komárom	130	-	-	110	160	-	400
Somogy	40	-	20	1 200	800	80	2 140
Tolna	150	-	10	450	430	-	1 040
Vas	40	-	60	1 510	1 120	110	2 840
Veszprém	100	-	20	760	790	40	1 710
Zala	30	-	10	1 120	870	100	2 130
Dunántúl együtt	890	-	220	8 190	6 250	400	15 950
Bács-Kiskun	270	-	20	580	530	-	1 400
Békés	380	-	20	480	970	50	1 900
Csongrád	170	-	-	220	560	20	970
Hajdu-Bihar	100	-	50	970	490	30	1 640
Pest	40	-	20	220	360	-	640
Szabolcs-Szatmár	40	-	50	4 300	1 010	50	5 450
Szolnok	30	-	30	850	850	10	1 770
Alföld együtt	1 030	-	190	7 620	4 770	160	13 770
Borsod-Abaúj-Zemplén	20	-	30	1 360	910	30	2 350
Heves	-	-	10	120	230	-	360
Nógrád	-	-	20	190	240	-	450
Észak együtt	20	-	60	1 670	1 380	30	3 160
Összesen	1 940	-	470	17 480	12 400	590	32 880

a/ Vetőmagátadással együtt.

* Lásd a 187. oldalon a * jelű jegyzetet.

9. A felvásárlás megyei részletezése felvásárlási címek szerint * (Folytatás)

1957

9.3 Kukorica, burgonya

Megye	Kukorica, tonna					Burgonya, tonna		
	Állami gazdaságok és vállalatok átadása a/	Kölcsön-visszatérítés	Szerződéses és szabad felvásárlás	Vámórlési díj	Összes felvásárlás	Állami gazdaságok és vállalatok átadása	Szerződéses és szabad felvásárlás	Összes felvásárlás
Baranya	1 670	50	7 810	300	9 830	821	8 750	9 571
Fejér	3 790	90	25 050	290	29 220	735	6 592	7 327
Győr-Sopron	670	10	6 640	240	7 560	1 118	14 542	15 660
Komárom	610	-	3 100	60	3 770	1 851	3 363	5 214
Somogy	1 060	10	12 800	630	14 500	2 403	47 085	49 488
Tolna	1 100	50	11 250	190	12 590	569	7 310	7 879
Vas	370	-	1 680	180	2 230	1 671	20 531	22 202
Veszprém	860	10	4 700	180	5 750	1 366	17 833	19 199
Zala	180	10	2 190	190	2 570	343	2 944	3 287
Dunántúl együtt	10 310	230	75 220	2 260	88 020	10 877	128 950	139 827
Bács-Kiskun	800	30	13 240	370	14 440	1 114	7 792	8 906
Békés	1 950	40	9 060	870	11 920	70	3 770	3 840
Csongrád	640	10	5 490	340	6 480	255	6 975	7 230
Hajdú-Bihar	460	70	14 030	430	14 990	923	6 484	7 407
Pest	410	60	6 200	300	6 970	2 042	10 706	12 748
Szabolcs-Szatmár	20	40	6 480	240	6 780	3 715	122 858	126 573
Szolnok	1 460	10	10 300	370	12 140	61	2 020	2 081
Alföld együtt	5 740	260	64 800	2 920	73 720	8 180	160 605	168 785
Borsod-Abaúj-Zemplén	670	20	4 630	210	5 530	1 228	16 862	18 090
Heves	670	-	1 450	180	2 280	515	2 540	3 055
Nógrád	180	30	1 340	20	1 570	1 019	4 859	5 878
Észak együtt	1 520	50	7 420	390	9 380	2 762	24 261	27 023
Terrület szerint nem részletezhető	-	-	-	-	-	-	1 177	1 177
Összesen	17 570	540	147 440	5 570	171 120	21 819	314 993	336 812

a/ Vetőmagátadással együtt.

9.4 Rizs, bor

Megye /	Rizs, tonna				Bor, hektóliter			
	Állami gazdaságok és vállalatok átadása	Szerződéses és szabad felvásárlás	Vámórlési díj	Összes felvásárlás	Állami gazdaságok és vállalatok átadása	Földadó	Szerződéses és szabad felvásárlás	Összes felvásárlás
Baranya	-	-	-	-	1 617	48	10 148	11 813
Fejér	90	200	60	350	243	34	14 787	15 064
Győr-Sopron	-	-	-	-	5 194	2	5 999	11 195
Komárom	-	-	-	-	663	1	5 958	6 622
Somogy	-	-	-	-	1 243	22	12 872	14 137
Tolna	-	10	-	10	1 857	96	38 481	40 434
Vas	-	-	-	-	22	-	3 403	3 425
Veszprém	-	-	-	-	1 109	373	63 292	64 774
Zala	-	-	-	-	1 036	200	28 737	29 973
Dunántúl együtt	90	210	60	360	12 984	776	183 677	197 437
Bács-Kiskun	20	30	20	70	24 332	7 300	435 904	467 536
Békés	4 760	7 760	1 820	14 340	120	-	5 093	15 213
Csongrád	4 740	3 230	810	8 780	3 165	766	63 821	67 752
Hajdú-Bihar	3 550	6 280	1 850	11 680	2 353	6	9 140	11 499
Pest	10	910	210	1 130	9 012	1 675	117 904	128 591
Szabolcs-Szatmár	240	190	40	470	4 515	4	6 041	10 560
Szolnok	13 460	22 510	1 980	40 950	805	992	85 147	86 944
Alföld együtt	26 780	40 910	9 730	77 420	44 302	10 743	723 050	778 095
Borsod-Abaúj-Zemplén	-	-	-	-	6 503	95	85 178	91 776
Heves	810	2 120	540	3 470	6 481	931	121 131	128 543
Nógrád	-	-	-	-	361	-	3 343	3 704
Észak együtt	810	2 120	540	3 470	13 345	1 026	209 652	224 023
Külkereskedelem közvetlen átvétele	-	-	-	-	86 550	-	-	86 550
Összesen	27 680	43 240	10 330	81 250	157 181	12 545	1 116 379	1 286 105

* Lásd a 187. oldalon a * jelű jegyzetet.

9. A felvásárlás megyei részletezése felvásárlási címek szerint* (Folytatás)

1957

9.5 Vágóállatok

Megye	Állami gazdaságok és vállalatok átadása		Szerződéses és szabad felvásárlás				Összes felvásárlás	
			Mezőgazdasági termelőszövetkezetek		Egyéni és egyéb gazdaságok			
			db	q	db	q		
<i>Vágósertés^{a)}</i>								
Baranya	7 449	9 906	2 445	2 941	53 054	69 252	62 948	82 099
Fejér	11 291	15 833	3 897	4 926	43 950	62 756	59 138	83 515
Győr-Sopron	2 979	3 754	2 085	2 538	45 046	61 481	50 110	67 773
Komárom	5 951	8 894	1 243	1 586	9 619	13 786	16 813	24 266
Somogy	10 651	13 598	2 159	2 574	76 407	96 162	89 217	112 334
Tolna	6 888	9 606	3 514	4 783	57 690	80 681	68 092	95 070
Vas	2 628	3 684	2 367	2 670	38 734	45 445	43 729	51 799
Veszprém	2 801	3 326	1 483	1 694	32 767	39 351	37 051	44 371
Zala	4 070	5 609	946	1 008	24 523	28 954	29 539	35 571
Dunántúl együtt	54 708	74 210	20 139	24 720	381 790	497 868	456 637	596 798
Bács-Kiskun	12 789	17 945	4 519	6 624	66 873	106 390	84 181	130 959
Békés	9 427	12 367	10 250	13 427	142 010	197 639	161 687	223 433
Csongrád	8 322	11 276	4 858	6 338	76 631	113 883	89 811	131 497
Hajdu-Bihar	7 819	11 273	4 005	5 658	107 225	154 611	119 049	171 542
Pest	5 881	7 894	4 399	5 612	38 249	58 399	48 529	71 905
Szabolcs-Szatmár	3 696	5 003	1 888	2 455	68 155	87 554	73 739	95 012
Szolnok	9 069	12 565	11 102	15 402	71 296	106 534	91 467	134 501
Alföld együtt	57 003	78 323	41 021	53 516	570 439	825 010	668 463	958 849
Borsod-Abaúj-Zemplén	5 222	7 409	1 754	2 287	28 320	37 301	35 296	46 997
Heves	1 655	2 239	1 116	1 599	20 506	30 042	23 277	33 880
Nógrád	3 472	5 368	442	603	2 495	3 655	6 409	9 626
Észak együtt	10 349	15 016	3 312	4 489	51 321	70 998	64 982	90 503
Összesen	122 060	167 549	64 472	84 725	1 003 550	1 393 876	1 190 082	1 646 150
<i>Vágómarha^{b)}</i>								
Baranya	2 127	10 462	736	3 233	19 991	85 043	22 854	98 738
Fejér	2 148	10 701	1 197	5 384	13 083	53 528	16 433	69 613
Győr-Sopron	1 641	9 182	856	3 946	22 318	94 596	24 815	107 724
Komárom	1 439	6 816	300	1 314	5 011	22 270	6 750	30 400
Somogy	1 381	6 482	703	3 083	29 009	125 096	31 093	134 661
Tolna	1 131	5 702	549	2 636	13 130	57 296	14 810	65 634
Vas	918	5 660	1 125	5 065	27 695	112 516	29 738	123 241
Veszprém	1 351	6 771	558	2 605	22 511	98 710	24 420	108 086
Zala	1 166	6 089	604	2 464	24 266	103 603	26 036	112 156
Dunántúl együtt	13 302	67 865	6 628	29 730	177 019	752 658	196 949	850 253
Bács-Kiskun	2 433	12 634	890	3 457	15 960	63 549	19 283	79 640
Békés	2 036	10 109	2 229	9 677	20 919	83 366	25 184	103 152
Csongrád	1 330	6 152	922	3 628	16 489	61 766	18 741	71 546
Hajdu-Bihar	2 913	13 327	756	3 128	25 301	91 875	28 970	108 330
Pest	1 851	9 216	1 672	6 868	19 096	77 667	22 619	93 751
Szabolcs-Szatmár	2 058	10 124	475	1 802	29 104	106 474	31 637	118 400
Szolnok	1 521	7 775	2 876	12 341	16 862	68 486	21 259	88 602
Alföld együtt	14 142	69 337	9 820	40 901	143 731	553 183	167 693	663 421
Borsod-Abaúj-Zemplén	2 636	13 150	367	1 436	26 881	99 495	29 884	114 081
Heves	936	4 886	280	1 219	11 712	46 591	12 928	52 696
Nógrád	854	4 031	317	1 303	9 322	40 633	10 493	45 967
Észak együtt	4 426	22 067	964	3 958	47 915	186 719	53 305	212 744
Összesen	31 870	159 269	17 412	74 589	368 665	1 492 560	417 947	1 726 418

a/ A hizlaldák kibocsátása és a moslékos hizlalsból történt átvétel nélkül. - b/ Az állami gazdaságok és vállalatok hizlaltmarha átadása nélkül.

* Lásd a 187. oldalon a * jelű jegyzetet.

9. A felvásárlás megyei részletezése felvásárlási címek szerint * (Folytatás)

191

1957

9.6 Baromfi, tojás

Megye	Baromfi, q			Tojás, 1 000 db		
	Állami gazdaságok és vállalatok	Szabad felvásárlás	Összes felvásárlás	Állami gazdaságok és vállalatok	Szabad felvásárlás	Összes felvásárlás
Baranya	140	2 937	3 077	384	19 526	19 910
Fejér	403	2 895	3 298	174	13 203	13 377
Győr-Sopron	117	7 813	7 930	638	21 489	22 127
Komárom	282	876	1 158	314	4 289	4 603
Somogy	189	4 995	5 184	219	36 502	36 721
Tolna	132	3 397	3 529	280	18 801	19 081
Vas	74	3 062	3 136	48	21 613	21 661
Veszprém	39	4 255	4 294	125	17 847	17 972
Zala	48	2 477	2 525	152	20 622	20 774
Dunántúl együtt	1 424	32 707	34 131	2 334	173 892	176 226
Bács-Kiskun	375	25 427	25 802	336	35 730	36 066
Békés	1 548	45 088	46 636	1 023	40 159	41 182
Csongrád	1 870	25 256	27 126	281	19 573	19 854
Hajdu-Bihar	186	17 543	17 729	716	19 075	19 791
Pest	287	3 256	3 543	835	6 864	7 699
Szabolcs-Szatmár	93	4 781	4 874	-	15 664	15 664
Szolnok	829	18 254	19 083	378	20 595	20 973
Alföld együtt	5 188	139 605	144 793	3 569	157 660	161 229
Borsod-Abaúj-Zemplén	121	1 606	1 727	165	8 423	8 588
Heves	28	1 998	2 026	121	9 212	9 333
Nógrád	39	581	620	139	2 850	2 989
Észak együtt	188	4 185	4 373	425	20 485	20 910
Terület szerint nem részletezhető.	376	11 178	11 554	-	7 395	7 395
Összesen	7 176	187 675	194 851	6 328	359 432	365 760

10. A fontosabb mezőgazdasági termények felvásárlása a terméshez viszonyítva

(1 000 tonna)

Termény	1955/56			1956/57			1957/58		
	gazdasági év ^{a/}								
	Termés	Felvásárlás	Felvásárlás a termés százalékában	Termés	Felvásárlás	Felvásárlás a termés százalékában	Termés	Felvásárlás	Felvásárlás a termés százalékában
Búza	2 131	1 159	54,4	1 845	916	49,6	1 959	870	44,4
Rozs	544	313	57,5	494	253	51,2	487	204	41,9
Árpa	794	161	20,3	645	121	18,8	962	121	12,6
Zab	176	33	18,9	176	29	16,4	263	34	12,9
Kukorica	2 912	450	15,5	2 034	170	8,4	3 233	231	7,1
Burgonya	2 467	512	20,7	2 055	353	17,2	2 707	338	12,1
Rizs	40	36	90,1	96	92	96,2	86	78	90,7
Bor, 1 000 hl ^{b/}	3 368	2 005	59,5	2 330	1 126	48,3	3 259	1 418	43,5

^{a/} A gazdasági év július 1-től a következő év június 30-ig tart. - ^{b/} A külkereskedelemben közvetlen átvételével együtt.

11. Felvásárlási és piaci árak
1957

Cikk	Mértékegység	Szerződéses és szabadfelvásárlási árak					Piaci árak		
		I.	II.	III.	IV.	1957. évi átlaga	I.	II.	1957. évi átlaga
		negyedév					téliév		
Búza	Ft/q	280,-	240,-	211,20	211,20	213,-	290,-	230,-	240,-
Rozs	"	260,-	220,-	188,80	189,10	190,30	270,-	200,-	215,-
Árpa	"	300,-	240,-	252,90	235,20	250,20	-	-	-
Ebből:									
Takarmányárpa	"	300,-	240,-	210,-	200,-	208,80	340,-	240,-	260,-
Sörárpa	"	-	-	280,-	270,-	278,60	-	-	-
Zab	"	300,-	240,-	199,60	190,40	200,30	290,-	195,-	240,-
Kukorica, morzsolt	"	300,-	240,-	181,-	181,90	186,20	310,-	190,-	240,-
Burgonya	"	121,-	167,-	105,-	84,-	107,50	206,-	143,-	170,-
Napratorgó	"	280,-	280,-	280,-	280,-	280,-	-	-	-
Bab	Ft/kg	2,40	2,40	3,20	3,10	2,93	4,50	4,30	4,40
Borsó	"	3,-	3,-	3,30	3,30	3,30	7,05	5,05	6,50
Lencse	"	4,90	5,-	5,60	5,35	5,52	8,90	7,-	8,-
Széna, réti	Ft/q	88,-	80,10	69,48	64,40	73,99	100,-	75,-	80,-
Széna, szántóföldi	"	115,-	107,85	100,50	87,70	101,90	150,-	120,-	125,-
Szalma, takarmány	"	49,-	49,77	38,30	28,20	42,30	55,-	45,-	50,-
Szalma, alom	"	33,-	34,90	27,50	18,90	29,60	40,-	28,-	30,-
Fejeskáposzta	Ft/kg	2,30	1,79	0,59	0,52	0,66	3,40	1,80	1,50
Kelkáposzta	"	3,43	2,22	1,42	0,79	1,41	4,10	2,10	2,70
Vöröshagyma	"	7,52	4,68	1,49	1,38	1,65	7,10	2,20	3,70
Paradicsom	"	-	20,78	1,59	0,64	1,56	1,60	1,60	1,60
Zöldpaprika	"	-	31,79	1,61	1,01	1,56	28,10	2,10	2,20
Sárgarépa	"	0,86	1,33	1,12	0,65	0,84	2,10	1,80	2,-
Karfiol	"	3,-	2,22	1,65	1,63	1,67	5,-	3,10	3,40
Zöldborsó	"	-	2,55	2,71	4,-	2,56	3,40	5,20	3,80
Uborka	"	-	6,71	1,28	0,62	1,41	10,60	2,60	2,90
Alma	"	4,72	5,96	1,60	3,25	2,94	7,-	4,80	5,50
Körte	"	4,72	3,01	2,13	2,49	2,21	6,-	4,-	4,10
Ósziбарack	"	-	7,06	4,60	1,75	4,63	7,-	5,50	5,50
Meggy	"	-	4,37	3,59	-	3,91	4,90	6,80	6,-
Csereesznye	"	-	5,49	3,16	-	5,48	6,60	6,10	6,50
Szőlő	"	-	-	4,50	3,89	4,23	10,30	6,-	6,-
Kajsziбарack	"	-	2,20	1,93	-	1,94	3,70	3,20	3,20
Málna	"	-	11,40	11,30	-	11,34	13,40	14,50	14,-
Eper	"	-	7,74	-	-	7,74	8,90	11,-	11,-
Szilva	"	-	-	1,54	1,44	1,54	3,70	2,40	2,40
Bor	Ft/liter	10,94	9,80	7,67	6,53	7,43	18,-	16,50	16,50
Vágósertés	Ft/kg	20,70	20,60	20,20	17,20	19,50	18,70	17,20	18,-
Malac	"	17,-	19,60	18,-	18,-	18,70	21,-	19,50	20,-
Süldő	"	18,20	19,-	16,90	17,40	18,-	19,50	18,60	19,-
Vágómarha (szedett)	"	8,40	8,20	9,20	9,70	9,-	10,50	10,50	10,50
Vágóborjú	"	7,30	7,60	9,70	9,70	8,50	8,50	8,50	8,50
Vágóló	"	3,50	3,80	3,70	3,80	3,80	-	-	-
Csirke	"	17,20	27,70	23,60	21,-	21,50	27,90	26,70	27,-
Tyúk	"	15,60	17,20	18,-	18,-	17,-	21,50	20,50	21,-
Pulyka	"	14,60	14,70	15,10	16,10	15,60	17,-	17,10	17,-
Liba	"	20,-	19,80	18,20	18,30	18,30	24,20	21,50	22,-
Kacsa	"	20,10	19,90	18,10	18,-	18,30	25,40	22,60	23,-
Tej	Ft/liter	2,40	2,40	2,40	2,50	2,40	3,20	3,20	3,20
Tojás	Ft/db	1,02	0,89	1,12	2,75	1,03	1,10	1,50	1,30

XI. KÖZLEKEDÉS

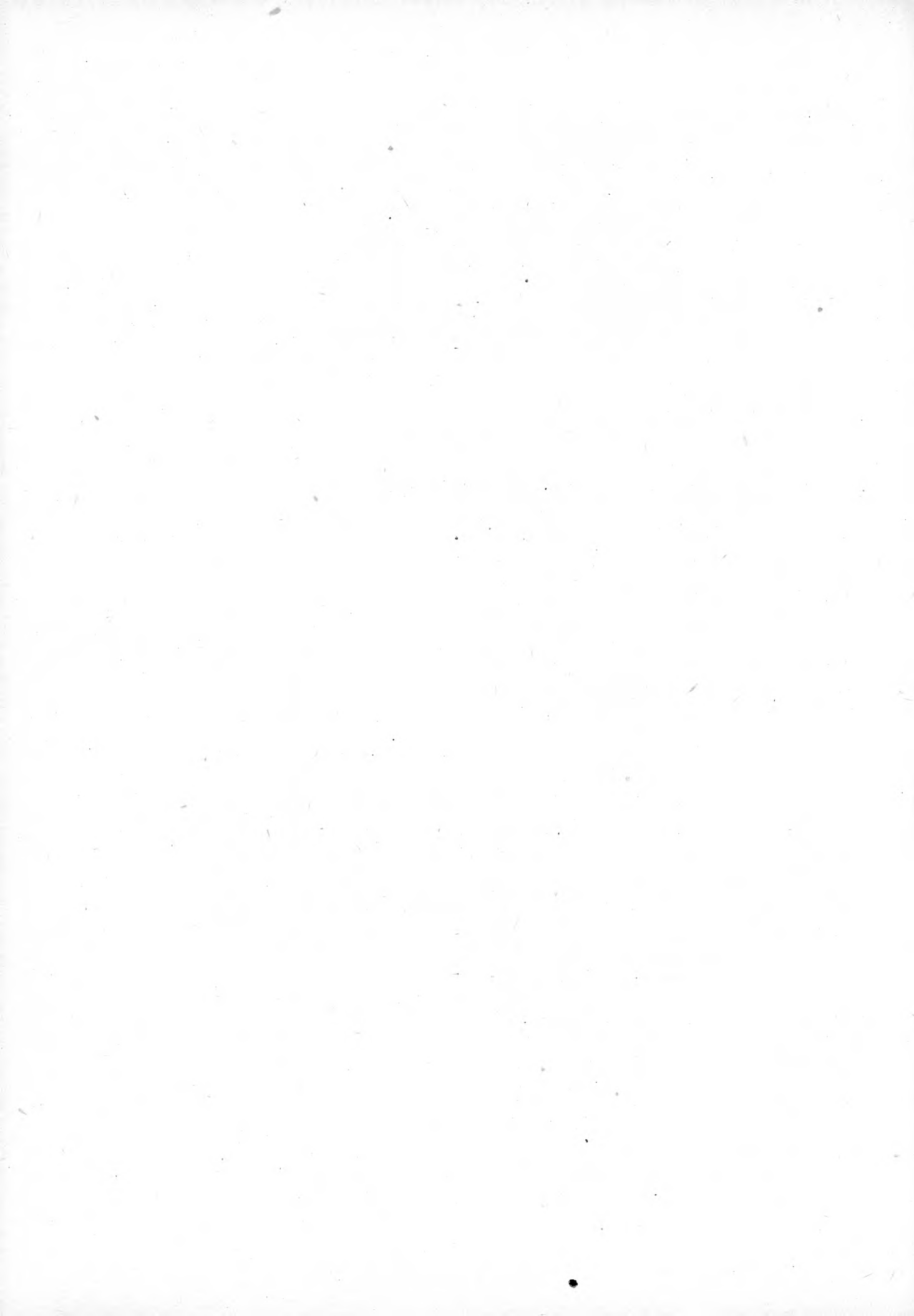

VASÚTI KÖZLEKEDÉS

1. Összefoglaló adatok

Év, a vasút jellege	Vasútvonalak épitési hossza összesen	Ebből kétrágányú pályák épitési hossza	Az összes épitési hosszából villamosított	Vasútvonalak vágányhossza	Szállított árúk súlya, 1 000 tonna	Szállított utások száma, 1 000 fő	Árutonna- kilométer, millió	Utás- kilométer, millió
	kilométer ^{a/}							
1937	..	942,9	343,5	12 796,8 ^{d/}	24 354 ^{d/}	96 125 ^{d/}	3 044 ^{d/}	2 446 ^{d/}
1949	..	820,5	284,9 ^{e/}	13 151,9 ^{e/}	33 417	186 167	4 549	5 693
1950	..	834,5	293,2	14 252,1	41 762	239 475	5 424	7 029
1951	..	884,8	298,3	14 363,4	48 588	322 300	6 276	10 473
1952	..	895,3	325,7	14 400,3	60 542	335 430	7 447	10 513
1953	..	908,1	319,9	14 378,4	69 530	342 421	8 178	10 532
1954	..	912,7	319,9	14 512,5	66 124	343 949	8 173	10 367
1955	10 272,2	923,5	347,0	14 604,0	70 688	345 297	8 806	10 128
1956	10 259,4	930,8	380,3	14 699,1	63 868	310 155	8 169	9 088
1957								
Közforgalmú vasutak összesen ^{b/}	8 920,1	931,5	380,7	13 266,3	70 307	329 609	9 467	10 194
Ebből:								
Magyar Államvasutak	8 762,0	931,5	380,7	13 061,1	70 172	325 586	9 382	10 067
Győr-Sopron-Ebenfurti Vasút ^{c/}	158,1	-	-	205,2	135 ^{f/}	4 023	85	127
Korlátolt közforgalmú vasutak összesen	1 333,9	-	-	1 450,4	3 259	5 574	28	51
Ebből:								
Gazdasági vasutak	1 117,3	-	-	1 223,8	2 529	3 574	22	32
Érdekl. és iparvasutak	216,6 ^{g/}	-	-	226,6	730	2 000	6	19
Összesen	10 254,0	931,5	380,7	14 716,7	73 566	335 183	9 495	10 245

a/ Év végi adatok. - b/ Keskeny és széles nyomtávolságú vonalak adataival együtt. - c/ Csak a magyar vonalak adatai. - d/ Gazdasági és érdekl. vasutak adatai nélkül. - e/ Keskeny nyomtávolságú vonalak adatai nélkül. - f/ Saját vasútvonalán feladott és leadott árúk súlya. - g/ Ebből közforgalomra megnyitva 108,4 km.

2. Közforgalmú vasutak

2.1 Hálózat

(Év végi adatok)

(Km)

	Normál nyomtávolságú pályák		Keskeny nyomtávolságú pályák		Széles nyomtávolságú pályák	
	1956	1957	1956	1957	1956	1957
Épitési hossz összesen	8 270,0	8 284,2	621,6	621,0	14,9	14,9
Ebből:						
Kétrágányú	930,8	931,5	-	-	-	-
Egyvágányú	7 339,2	7 352,7	621,6	621,0	14,9	14,9
Az épitési hosszából villamosított vonalak hossza összesen	372,4	372,4	8,3	8,3	-	-
Ebből 16 000 Voltos	277,2	277,2	-	-	-	-
Vágányhossz	12 500,4	12 536,5	691,8	692,8	37,0	37,0

2.2 A szállítási teljesítmények alakulása

Év	Áruszállítás				Személyszállítás					
	Szállított árú, 1 000 tonna	Árutonna- kilométer, millió	Egy tonna átlagos szállítási távolsága, km	Fuvardíj bevétel millió Ft	Szállított utás	Ebből a Budapesti Elővárosi Vasúton	Utás- kilométer	Ebből a Budapesti Elővárosi Vasúton	Egy utas átlagos útja, km	Menetdíj bevétel millió Ft
1937	24 354	3 044	125,0	166,6 ^{b/}	96 125	21 151	2 446	172	24,5	79,2 ^{b/}
1949 ^{a/}	33 001	4 545	137,7	1 360,3	185 189	41 466	5 683	357	30,7	438,2
1950	40 885	5 414	132,4	1 636,4	237 770	50 161	7 013	441	29,5	579,5
1951	47 430	6 263	132,1	1 868,0	319 298	62 167	10 445	577	32,7	826,8
1952	58 532	7 430	126,9	2 195,0	332 086	72 109	10 481	627	31,6	1 138,7
1953	68 397	8 152	122,8	2 479,1	338 877	74 392	10 498	659	31,0	1 131,6
1954	63 315	8 148	128,7	2 452,4	339 948	73 142	10 329	656	30,4	1 259,7
1955	67 816	8 780	129,5	2 593,3	340 489	77 683	10 083	699	29,6	1 228,5
1956	61 124	8 146	133,3	2 359,3	305 000	67 611	9 040	621	29,6	1 103,9
1957	70 307	9 467	134,7	2 785,5	329 609	69 838	10 194	654	30,9	1 236,9

a/ A keskeny nyomtávolságú vasutak adatai nélkül. b/ Millió pengő

2.3 Az áruszállítás a forgalom jellege szerint

A forgalom iránya	Szállított áru, 1 000 tonna		Árutonnakilométer, 1 000		Egy tonna áru átlagos szállítási távolsága, km		Bevétel, millió Ft	
	1956	1957	1956	1957	1956	1957	1956	1957
Belföldi forgalom	49 661	55 555	5 778 377	6 306 452	116,4	113,5	1 749,5	1 919,5
Ebből önkezelési szállítás	1 485	1 500	112 380	108 896	75,7	72,6	30,6	30,3
Behozatali forgalom	5 865	9 313	1 046 411	1 925 357	178,4	206,7	352,9	638,1
Kiviteli "	2 222	1 806	353 995	269 453	159,4	149,2	154,1	126,2
Átmenő(transit) forgalom	3 376	3 633	967 569	966 076	286,6	265,9	102,8	101,7
Összesen	61 124	70 307	8 146 352	9 467 338	133,3	134,7	2 359,3	2 785,5

2.4 Az áruszállítás kilométer övezetek szerint

1957

	Egység	Összes szállítás	Fbből							
			50 km-nél kisebb távolságra	50 - 100	101 - 150	151 - 200	201 - 250	251 - 300	301 - 400	400 km-nél nagyobb távolságra
				kilométer távolságra						
Szállított áru	1 000 tonna	70 307	16 898	14 971	11 403	9 640	7 938	4 563	3 114	1 780
%		100,0	24,0	21,3	16,2	13,7	11,3	6,5	4,4	2,6
Fuvardíj bevétel	Millió Ft	2 785,5	207,5	383,6	404,6	468,7	484,8	297,0	317,4	221,9
%		100,0	7,4	13,8	14,5	16,8	17,4	10,7	11,4	8,0

2.5 Az áruszállítás a fuvarozás módja szerint

(1 000 tonna)

Árufajta	Teheráru		Gyorsított teheráru		Gyorsáru		Szállított áru összesen	
	1956	1957	1956	1957	1956	1957	1956	1957
Kocsirakományú áru	58 794	67 601	171	231	466	684	59 431	68 516
Darabáru	1 304	1 418	-	-	389	373	1 693	1 791
Összesen	60 098	69 019	171	231	855	1 057	61 124	70 307

2.6 Áruszállítás árúmeneként

Árúmegnevezés	Szállított áru, 1 000 tonna		Átlagos szállítási távolság, km		Egy árutonnakilométerre jutó bevétel, fillér	
	1956	1957	1956	1957	1956	1957
Szén és szénbrikett	18 079	20 767	112,7	113,8	24,9	26,1
Vasérc, mangánérc	1 764	2 250	127,6	147,8	19,1	18,3
Bauxit	909	952	104,9	104,9	19,1	19,3
Kő	4 382	5 254	124,1	124,0	15,0	15,4
Kavics	2 366	2 541	106,0	111,6	14,7	14,5
Ásványolaj	1 944	2 413	177,9	212,6	41,5	39,4
Hengerelt acél	1 160	1 328	167,9	162,0	42,2	42,2
Műtrágya	302	473	151,9	173,7	30,7	31,8
Kocsz, kocszbrikett	1 514	1 592	115,2	109,5	32,5	34,1
Tégla	1 857	1 842	118,3	113,4	19,6	20,0
Cserép	186	192	133,9	140,8	26,8	26,2
Égetett mész	345	431	103,4	108,9	28,2	27,8
Cement	961	949	158,9	133,2	24,1	24,3
Útlemények	603	487	132,1	114,5	47,6	47,7
Cukor	252	259	138,6	117,2	58,5	60,8
Kenyérgabona	936	969	116,8	147,9	41,0	39,8
Takarmánygabona	168	509	145,6	200,8	40,5	39,3
Tengeri	372	177	135,5	130,0	42,3	44,0
Burgonya	328	314	190,7	181,6	34,8	33,2
Cukorrépa	1 168	2 082	74,2	74,4	30,8	30,7
Tűzifa	887	910	145,5	150,6	33,1	32,6
Szeria	2 272	2 623	180,0	192,9	30,3	30,4
Föld, homok, salak	1 528	1 660	87,3	86,4	20,6	22,6
Darabáru	1 613	1 703	141,8	143,1	108,5	79,0
Egyéb	10 365	12 487	137,8	133,8	38,4	41,8
Transit	3 378	3 633	286,4	265,9	10,6	10,5
Együtt ^{a/}	59 639	68 807	134,7	136,0	29,0	29,4
Önkezelési árú	1 485	1 500	75,7	72,6	27,2	27,8
Szállított áru összesen	61 124	70 307	133,3	134,7	29,0	29,4

a/ Fizetés ellenében végzett szállítások.

2.7 A vasút nemzetközi szállításainak megoszlása országonként*

(1 000 toma)

Ország	Behozatát		Kivitel	
	forgalom			
	1956	1957	1956	1957
Albánia	11,8	21,2	0,1	0,1
Ausztria	243,2	270,6	176,6	100,0
Belgium és Luxemburg	21,2	24,8	17,1	10,7
Bulgária	233,0	198,1	23,3	22,5
Csehszlovákia	755,7	872,3	701,7	625,6
Dánia	5,5	3,9	3,4	3,7
Finnország	216,1	192,2	6,3	7,0
Franciaország	138,5	167,7	5,6	6,5
Görögország	3,9	3,7	3,4	1,9
Hollandia	36,3	35,9	23,1	17,9
Jugoszlávia	199,1	425,6	94,6	54,4
Lengyelország	831,5	1 332,0	187,5	126,4
Nagybritannia és Ir Szabad Állam	5,5	8,6	15,3	13,0
Német Demokratikus Köztársaság	248,0	344,6	402,7	402,1
Német Szövetségi Köztársaság	66,9	56,1	123,7	124,3
Norvégia	6,6	8,5	0,5	0,6
Olaszország	101,2	76,3	61,1	51,0
Románia	632,5	737,9	33,0	33,8
Svájc és Liechtenstein	4,8	10,6	93,5	55,9
Svédország	24,9	15,1	6,9	8,1
Szovjetunió	1 942,1	4 165,8	199,7	105,3
Törökország	5,8	2,0	4,2	7,0
Hátsó-India	8,6	4,6	0,3	-
Kína	20,3	52,5	34,2	26,3
Egyiptom	1,2	0,1	0,2	0,2
Amerikai Egyesült Államok	45,8	183,2	0,1	-
Brazília	5,3	15,8	0,9	0,2
Egyéb országok	50,9	83,0	2,5	1,3
Összesen	5 865,2	9 312,7	2 221,5	1 805,8

* A behozatali szállításoknál a megjelölt országokból Magyarország részére, a kiviteli szállításoknál Magyarországról a megjelölt országok részére a magyar vasútvonalakon szállított áruk mennyisége.

2.8 A személyszállítás kilométer-övezetek szerint

1957

	Egység	Összes szállítás	Ebből								300 km-nél nagyobb távolságra
			15 km-nél kisebb távolságra	15 - 30	31 - 50	51 - 80	81 - 100	101 - 150	151 - 200	201 - 300	
			kilométer távolságra								
Szállított utas	1 000 fő	329 609	161 463	93 681	31 811	16 062	6 274	10 244	5 344	3 986	744
	%	100,0	49,0	28,4	9,7	4,9	1,9	3,1	1,6	1,2	0,2
Menetdíj bevétel	millió Ft	1 236,9	149,0	198,0	148,6	145,9	82,6	173,5	162,6	150,1	25,6
	%	100,0	12,0	16,1	12,0	11,8	6,7	14,0	13,2	12,1	2,1

2.9 A személyszállítás vonatnemek és kocsiosztály szerint

(1 000 fő)

Kocsiosztály	Szállított utasok száma							
	Gyorsvonat		Sebesvonat		Személyvonat		Összesen	
	1956	1957	1956	1957	1956	1957	1956	1957
1. osztály	361	445	19	18	9 894	11 093	10 274	11 556
2. osztály	3 912	6 072	1 366	2 236	289 448	309 745	294 726	318 053
Összesen	4 273	6 517	1 385	2 254	299 342	320 838	305 000	329 609

2.10 A személyszállítás jegyfajták szerint

1957

Jegyfajta, kedvezmény	Szállított utas		Egy utas átlagos útja, km	Menetdíj bevétel	
	1 000 fő	Százalékos megoszlás		1 000 Ft	Százalékos megoszlás
Rendes menetjegy	81 075	24,6	33,9	804 360	65,0
Mérsékelt áru menettérti jegy	28 949	8,8	18,3	118 490	9,6
Bérléjegy	956	0,3	83,8	16 764	1,4
Dolgozó kedvezmény	123 863	37,6	25,0	144 503	11,7
Tanuló kedvezmény	20 347	6,2	16,6	9 588	0,8
Külön kocsik és külön vonat	67	0,0	101,5	875	0,1
Katona jegy	774	0,2	134,8	10 545	0,8
Díjszabáson kívüli kedvezmény	40 980	12,4	44,1	131 802	10,6
Elvezető személyszállítás együtt	297 011	90,1	29,3	1 236 927	100,0
Díjmentes	32 598	9,9	45,4	-	-
Összesen	329 609	100,0	30,9	1 236 927	100,0

2.11 Üzemi teljesítmények

Teljesítmény	Egység	Normál nyomtávolságú vasutak								Kisgyógytávolságú vasutak (MÁV)	
		MÁV		Ebből Budapesti Elővárosi Vasút		Győr-Sopron Ebenfurti Vasút		Összesen		1956	1957
		1956	1957	1956	1957	1956	1957	1956	1957		
Vonatkilométer összesen	1 000	62 660	68 792	3 836	4 320	802	904	63 462	69 696	2 466	2 890
Ebből:											
személyvonati	"	37 825	41 900	3 646	4 097	599	630	38 424	42 530	2 127	2 454
tehervonati	"	24 147	26 154	190	223	203	244	24 350	26 398	333	429
egyéb	"	688	738	-	-	-	30	688	768	6	7
Kocsitengelykilométer összesen	millió	2 667,0	2 995,9	58,0	66,5	23,0	25,5	2 690,0	3 021,4	42,0	48,7
Ebből:											
személykocsi	"	834,0	954,3	55,0	63,4	9,0	8,9	843,0	963,2	25,0	28,4
teherkocsi	"	1 827,0	2 036,2	3,0	3,1	14,0	16,4	1 841,0	2 052,6	16,0	19,7
ebből:											
rakott	"	1 278,0	1 412,5	2,0	1,9	11,0	12,6	1 289,0	1 425,1	11,0	13,0
üres	"	549,0	623,7	1,0	1,2	3,0	3,8	552,0	627,5	5,0	6,7
egyéb kocsi	"	6,0	5,4	-	-	-	0,2	6,0	5,6	1,0	0,6
Elegytónakilométer összesen	millió	25 835,0	29 183,3	417,0	475,4	226,0	252,6	26 061,0	29 435,9	131,0	155,0
Ebből:											
személyvonati	"	8 367,0	9 611,1	394,0	448,3	87,0	90,5	8 454,0	9 701,6	100,0	113,3
tehervonati	"	17 315,0	19 400,5	23,0	27,1	139,0	160,8	17 434,0	19 561,3	31,0	41,3
egyéb	"	153,0	171,7	-	-	-	1,3	153,0	173,0	-	0,4

2.12 Vasúti balesetek

Év	Balesetek száma összesen	Ebből				Megsérült		Meghalt		Megrongálódott	
		összeütközés vonattal	kisiklás	összeütközés közúti járművel	személygázolás	személyek száma				vontató	vontatott
						összesen	ebből vasutas	összesen	ebből vasutas		
1953	5 118	128	2 542	253	840	714	226	468	171	455	2 451
1954	4 904	129	2 025	190	779	706	222	297	67	495	3 021
1955	5 163	123	2 378	154	681	597	166	262	48	531	3 396
1956	4 490	124	2 151	117	432	389	54	179	14	495	3 107
1957	4 706	111	2 102	149	576	613	80	243	14	442	3 516

3. Korlátolt közforgalmú vasutak

3.1 A gazdasági, erdei és iparvasutak szállítási teljesítményei

Teljesítmény	Egység	Gazdasági vasutak			Erdei és iparvasutak ^{a/}		
		1955	1956	1957	1955	1956	1957
Szállított áru	1 000 tóna	2 132	2 021	2 529	739,6	723,0	730,0
Ebből önkezelési	"	37	303,4	291,2	290,0
Árutónakilométer	1 000	20 862	16 969	22 268	5 104,4	6 200,1	6 300,0
Ebből önkezelési	"	283	3 263,2	3 796,5	3 850,0
Egy tóna átlagos szállítási távolsága	km	9,8	8,4	8,8	6,9	8,6	8,6
Szállított utas	1 000 fő	3 313	3 265	3 574	1 494,6	1 890,0	2 000,0
Utaskilométer	1 000	30 064	30 083	31 862	14 516,6	17 524,0	18 500,0
Egy utas átlagos utja	km	9,1	9,2	8,9	9,7	9,3	9,3

a/ Az adatok a lilafiredi, a mátrai, a csömödéri, a fenneméti és a nógrádverőcei erdei vasutakra, illetve a kondói iparvasutakra vonatkoznak.

3.2 A gazdasági vasutak üzemi teljesítményei

(1 000)

Év	Vonatkilométer	Kocsitengelykilométer összesen	Ebből			Elegytónakilométer összesen	Ebből	
			személykocsi	teherkocsi			személyvonati	tehervonati
				rakott	üres			
1955	1 751	34 339	6 166	15 419	12 754	48 625	12 999	35 626
1956	1 567	28 618	6 497	11 937	10 184	43 532	13 758	29 774
1957	1 915	34 381	7 934	14 587	11 860	56 576	17 133	39 443

KÖZÚTI KÖZLEKEDÉS

4. Állami közutak
4.1 A közutak hossza útjelleg szerint
(Év végi adatok)

Év	I. rendű	II. rendű	III. rendű	Összekötő utak	Bekötő utak	Állomáshoz vezető utak a/	Közutak összesen
	főközlekedési utak						
	<i>Kilométer</i>						
1949	1 683,2	3 612,5	3 893,1	11 154,2	7 240,0	659,5	28 042,5
1950	1 682,7	3 579,4	3 742,0	11 211,3	7 382,1	680,2	28 277,7
1951	1 689,3	3 610,8	3 780,3	11 215,3	7 433,6	675,8	28 405,1
1952	1 696,5	3 607,2	3 777,1	11 279,7	7 503,6	678,9	28 543,0
1953	1 736,1	3 562,4	3 784,4	11 361,5	7 592,3	696,5	28 733,2
1954	1 734,5	3 565,3	3 781,5	11 390,5	7 634,0	699,4	28 805,2
1955	1 735,4	3 564,9	3 780,8	11 389,0	7 662,7	705,0	28 837,8
1956	1 735,5	3 565,2	3 780,8	11 385,9	7 658,0	706,6	28 832,0
1957	1 735,9	3 564,9	3 778,4	11 370,6	7 682,3	705,4	28 837,5
	<i>Százalékos megoszlás</i>						
1949	6,0	12,9	13,2	39,8	25,8	2,3	100,0
1950	6,0	12,7	13,2	39,6	26,1	2,4	100,0
1951	6,0	12,7	13,3	39,5	26,2	2,3	100,0
1952	6,0	12,6	13,2	39,5	26,3	2,4	100,0
1953	6,0	12,4	13,2	39,6	26,4	2,4	100,0
1954	6,0	12,4	13,1	39,6	26,5	2,4	100,0
1955	6,0	12,4	13,1	39,5	26,6	2,4	100,0
1956	6,0	12,4	13,1	39,5	26,6	2,4	100,0
1957	6,0	12,4	13,1	39,5	26,6	2,4	100,0

a/ Vasútállomáshoz, hajóállomáshoz, révhez, repülőtérhez vezető közutak.

4.2 A közutak hossza útjelleg és útburkolat szerint
1957. december 31.

Burkolat	I. rendű	II. rendű	III. rendű	Összekötő utak	Bekötő utak	Állomáshoz vezető utak a/	Közutak összesen
	főközlekedési utak						
	<i>Kilométer</i>						
Kőburkolatú utak	158,6	199,7	108,5	251,7	82,7	69,5	870,7
Kerámiburkolatú "	18,2	9,3	4,4	3,2	1,1	0,9	37,1
Beton "	669,3	485,0	40,9	19,0	16,9	6,4	1 237,5
Aszfalt "	345,9	277,3	74,3	98,6	38,6	7,8	842,5
Makadám "	541,9	2 569,2	3 546,0	10 215,1	6 531,1	547,4	23 950,7
Egyéb kiépített "	2,0	23,0	0,5	15,3	11,8	3,5	56,1
Kiépítetlen (föld) "	-	1,4	3,8	767,7	1 000,1	69,9	1 842,9
Összesen	1 735,9	3 564,9	3 778,4	11 370,6	7 682,3	705,4	28 837,5
	<i>Százalékos megoszlás</i>						
Kőburkolatú utak	9,1	5,6	2,9	2,2	1,1	10,0	3,0
Kerámiburkolatú "	1,1	0,3	0,1	0,0	0,0	0,0	0,1
Beton "	38,6	13,6	1,1	0,2	0,2	0,9	4,3
Aszfalt "	19,9	7,8	2,0	0,9	0,5	1,1	2,9
Makadám "	31,2	72,1	93,8	89,9	85,0	77,6	83,1
Egyéb kiépített "	0,1	0,6	0,0	0,1	0,2	0,5	0,2
Kiépítetlen (föld) "	-	0,0	0,1	6,7	13,0	9,9	6,4
Összesen	100,0	100,0	100,0	100,0	100,0	100,0	100,0

a/ Vasútállomáshoz, hajóállomáshoz, révhez, repülőtérhez vezető közutak.

4.3 A közutak építési és fenntartási költségei

Év	Új építés	Felújítás és fenntartás	A közutakra fordított összes kiadás	Új építés	Felújítás és fenntartás
	Millió Ft			az összes kiadás százalékában	
1950	289,9	210,8	500,7	57,9	42,1
1951	233,9	215,1	449,0	52,1	47,9
1952	307,7	298,0	605,7	50,8	49,2
1953	237,1	365,0	602,1	39,4	60,6
1954	36,5	422,7	459,2	7,9	92,1
1955	3,4	424,5	427,9	0,8	99,2
1956	31,1	440,0	471,1	6,6	93,4
1957	59,7	449,8	509,5	11,7	88,3

5. Tehergépkocsi közlekedés* Szállítási teljesítmények

Teljesítmény	Egység	Teherautófuvarozási vállalatok ^{a/}			Célfuvarozási vállalatok			Teherautófuvarozási és célfuvarozási vállalatok együtt		
		1955	1956	1957	1955	1956	1957	1955	1956	1957
Szállított áru	1 000 to	16 246,0	20 421,6	20 268,2	20 515,9	19 266,3	20 061,7	36 761,9	39 687,9	40 329,9
Árutonnakilométer	1 000	319 230	344 542	374 695	270 871	243 846	225 838	590 101	588 388	600 533
Kocsikilométer	1 000	158 164	173 677	200 280	135 995	126 426	122 048	294 159	300 103	322 328
Egy tonna áru átlagos szállítási távolsága	km	19,6	16,9	18,5	13,2	12,7	11,3	16,1	14,8	14,9
Munkában eltöltött órák száma	1 000	15 617,7	17 484,7	18 546,3	13 276,7	12 806,5	12 077,7	28 894,4	30 291,2	30 624,0

a/ Szerződéses gépkocsik adataival együtt.

* A közületi vállalatok adatai nélkül.

6. Személyszállító bérautó (taxi) közlekedés Szállítási teljesítmények

Év	Fuvarok száma 1 000	Kocsikilométer, 1 000			Egy fuvar átlagos hossza, km	Szállított utas, 1 000 fő			Utaskilométer, millió		
		fuvarban	üresen	összesen		helyi	helyközi	összesen	helyi	helyközi	összesen
1955	4 550	46 211	8 722	54 933	10,2	8 957	216	9 173	57,4	52,6	110,0
1956	3 990	42 234	7 941	50 175	10,6	7 873	158	8 031	52,7	47,7	100,4
1957	4 689	47 010	8 629	55 639	10,0	9 434	215	9 649	61,9	48,2	110,1

7. Távolsági autóbusz közlekedés

7.1 Hálózat és szállítási teljesítmények

Év	Útvonalak hossza, km	Szállított utas, 1 000 fő	Utaskilométer, millió	Kocsikilométer, 1 000	Egy utas átlagos utja, km
1937	..	12 680	..	12 185	..
1949	..	16 537	267,8	18 329	16,2
1950	12 190	28 204	396,4	22 774	14,1
1951	12 210	51 048	719,8	36 877	14,1
1952	12 982	66 149	1 031,1	53 319	15,6
1953	13 467	90 671	1 471,7	73 037	16,2
1954	14 010	114 425	1 798,5	87 378	15,7
1955	15 208	138 044	2 041,4	97 932	14,7
1956	16 182	146 312	2 145,8	97 654	14,7
1957	16 711	172 592	2 478,4	112 219	14,4

7.2 Utasforgalom a járatok jellege szerint

Év	Szállított utas, 1 000 fő				Utaskilométer, millió			
	összesen	Ebből		A menetrend-szerinti járatokból a vidéki városok helyi forgalma ^{a/}	összesen	Ebből		A menetrend-szerinti járatokból a vidéki városok helyi forgalma ^{a/}
		menetrend szerinti járaton	szerződéses járaton			menetrend szerinti járaton	szerződéses járaton	
1955	138 044	87 966	45 998	26 763	2 041,4	992,8	871,0	121,5
1956	146 312	89 872	51 431	27 596	2 145,8	1 020,6	858,7	..
1957	172 592	107 906	59 574	32 824	2 478,4	1 230,7	978,4	161,5

a/ A helyi tanácsok autóbuszközlekedési vállalatai nélkül.

8. Városi autóbusz közlekedés

Szállítási teljesítmények

Év	Szállított utas, millió fő		Utaskilométer, millió		Kocsikilométer, millió		Egy utas átlagos utja, km	
	Összesen	Ebből Budapesten	Összesen	Ebből Budapesten	Összesen	Ebből Budapesten	Összesen	Ebből Budapesten
1937	31,5	28,0	9,7	8,1
1949	82,7	76,7	472,1	445,0	22,2	20,7	5,7	5,8
1950	103,5	94,7	560,2	520,7	26,0	23,9	5,4	5,5
1951	130,1	118,6	767,2	711,2	30,6	27,9	5,9	6,0
1952	183,7	148,7	963,0	892,2	36,7	32,9	6,1	6,2
1953	193,3	178,0	1 172,9	1 068,0	43,6	38,0	5,9	6,0
1954	226,3	200,3	1 350,7	1 216,0	46,4	39,8	5,9	6,1
1955	231,0	220,1	1 494,5	1 338,2	55,8	48,5	6,0	6,1
1956	240,5	205,6	1 429,1	1 249,8	50,5	42,4	5,9	6,1
1957	291,3	250,4	1 730,0	1 522,5	57,2	49,7	5,9	6,1

9. Közúti villamosvasútak

9.1 Hálózat
(Év végi adatok)

(Km)

Jármű	1937		1949		1955		1956		1957	
	Összesen	Ebből Budapesten	Összesen	Ebből Budapesten	Összesen	Ebből Budapesten	Összesen	Ebből Budapesten	Összesen	Ebből Budapesten
Egyvágányú villamos	120	54	129	60	134	60	139	65
Kétvágányú "	193	178	194	178	194	179	194	179
Trolibusz	3	3	5	5	36	36	36	36	34	34
Hálózat hossza összesen	283	214	318	237	359	274	364	275	367	278

9.2 Szállítási teljesítmények

Év	Személyszállítás						Áruszállítás					
	Szállított utas, millió fő		Utaskilométer, millió		Egy utas átlagos utja, km		Szállított áru, 1 000 tonna		Árutonnakilométer, millió		Egy tonna áru átlagos szállítási távolsága, km	
	Összesen	Ebből Budapesten	Összesen	Ebből Budapesten	Összesen	Ebből Budapesten	Összesen	Ebből Budapesten	Összesen	Ebből Budapesten	Összesen	Ebből Budapesten
1937	365,9	347,3	1 444	1 389	3,9	4,0	212	178	1,0	0,7	4,7	3,9
1949	645,2	602,4	4 287	4 165	6,6	6,9	1 536	1 449	6,6	5,8	4,3	4,0
1950	717,7	661,8	4 703	4 543	6,6	6,9	1 729	1 632	7,8	7,2	4,5	4,4
1951	808,7	737,9	5 175	4 943	6,4	6,7	1 525	1 469	7,0	6,7	4,6	4,6
1952	854,2	768,7	5 481	5 166	6,4	6,7	1 994	1 879	9,3	9,1	4,7	4,8
1953	902,1	802,2	5 753	5 386	6,4	6,7	2 679	2 546	13,3	13,0	5,0	5,1
1954	930,9	822,4	5 899	5 505	6,3	6,7	2 529	2 388	11,5	11,0	4,5	4,6
1955	937,6	821,1	5 918	5 494	6,3	6,7	1 798	1 670	8,4	8,1	4,7	4,8
1956	837,8	725,2	5 265	4 841	6,3	6,7	1 237	1 125	6,8	6,4	5,5	5,7
1957	899,7	780,2	5 608	5 165	6,2	6,6	1 322	1 198	7,0	6,6	5,3	5,5

10. Nagyobb városok helyi utasforgalma

Város, jármű	Szállított utas, 1 000 fő		Teljesített utaskilométer, millió		Egy utas átlagos utja, km		
	1956	1957	1956	1957	1956	1957	
	Budapest	725 169 205 553	780 195 250 413	4 840,9 1 249,8	5 165,4 1 522,5	6,7 6,1	6,6 6,1
	Összesen	930 722	1 030 608	6 090,7	6 687,9	-	-
Debrecen	26 408 2 891	29 140 3 297	95,1 ..	104,9 16,2	3,6 ..	3,6 4,9	
	Összesen	29 299	32 437	..	121,1	-	-
Miskolc	45 786 12 701	47 536 13 644	210,6 78,8	218,7 84,6	4,6 6,2	4,6 6,2	
	Összesen	58 487	61 180	289,4	303,3	-	-
Pécs	11 260 11 930	12 905 15 070	20,3 47,7	23,2 60,3	1,8 4,0	1,8 4,0	
	Összesen	23 190	27 975	68,0	83,5	-	-
Szeged	24 826 1 841	25 335 2 565	89,5 9,2	86,7 12,9	3,6 5,0	3,4 5,0	
	Összesen	26 667	27 900	98,7	99,6	-	-
Szombathely	4 368 815	4 575 882	8,7 ..	9,1 3,1	2,0 ..	2,0 3,5	
	Összesen	5 183	5 457	..	12,2	-	-

11. Szekérfuvarozás és szállítmányozás*

Szállítási teljesítmények

Év	Fuvarozás			Szállítmányozás		
	Szállított áruk súlya, 1 000 tonna	Árutonnakilométer, 1 000	Egy tonna áru átlagos szállítási távolsága, km	Szállított áruk súlya, 1 000 tonna	Árutonnakilométer, 1 000	Egy tonna áru átlagos szállítási távolsága, km
1955	11 366	25 993	2,3	844	1 922	2,3
1956	8 897	19 266	2,2	443	888	2,0
1957	10 287	24 073	2,3	555	1 248	2,2

* Csak a közhasználatú szekérfuvarozó vállalatok adatai.

VIZI KÖZLEKEDÉS
12. Hajózható víziutak
 1957 december 31.

(km)

Víziutak	Hajózható szakasz hossza	Ebből jelzőberendezéssel ellátott
Állandóan hajózható víziutak		
Duna (főág)	Raika-Külked	416
Győri Dunaág	Győrtorkolat-Gönyű	14
Szentendrei Dunaág	Visegrád-Budapest	30
Soroksári Dunaág	Budapest-Tass	55
Sió (alsó szakasz)	Siógárd-Bogyiszló	20
Tisza	Tokaj-Szeged (országhátsár)	392
Körösök (kettős és hármas Körös)	Gyoma-Csongrád	127
Balaton ^{a/}		138
	Összesen	915
Időszakosan hajózható víziutak		
Tisza	Vásárosnamény-Tokaj	138
Sió	Siófók-Siógárd	102
	Összesen	240

a/ A rendszeresen hajózott útvonalak.

13. Szállítási teljesítmények
 13.1 A szállítási teljesítmények alakulása

Év	Áruszállítás						A folyami és tavi hajózás személyszállítása		
	Folyami és tavi hajózás			Duna-tengeri hajózás			Szállított utas, 1 000 fő	Utas- kilométer, 1 000	Egy utas átlagos útja, km
	Szállított áru, 1 000 tonna	Árutonna- kilométer, 1 000	Egy tonna áru átlagos szállítási távolsága, km	Szállított áru, 1 000 tonna	Árutonna- kilométer, 1 000	Egy tonna áru átlagos szállítási távolsága, km			
1937	762	499 187	655	1 863	35 541	19
1949	718	381 719	532	28	61 500	2 196	2 552	53 356	21
1950	1 110	478 359	431	29	59 460	2 050	3 287	59 613	18
1951	1 514	660 522	436	42	84 274	2 026	2 841	65 013	23
1952	1 659	775 752	468	30	68 064	2 262	2 603	60 346	23
1953	1 883	862 010	458	26	56 045	2 147	2 801	61 586	22
1954	1 760	842 667	479	32	63 555	1 980	2 357	58 010	25
1955	1 749	764 714	437	31	82 009	2 626	2 809	67 079	24
1956	1 509	597 994	396	50	106 990	2 140	3 418	86 245	25
1957	1 543	671 269	435	50	129 142	2 583	3 626	74 721	21

13.2 A hajózás áruszállítása a forgalom iránya szerint

Teljesítmény	Egység	Belföldi		Külföldi		Átmenő (transit)		Összes	
		forgalom						1956	1957
		1956	1957	1956	1957	1956	1957		
Szállított áru	1 000 tonna	754	693	755	833	50	67	1 559	1 593
Árutonnakilométer	1 000	73 825	62 144	587 974	635 036	43 185	103 231	704 984	800 411

13.3 A folyami hajózás áruszállítása árunemenként

Áru	Szállított áru, 1 000 tonna		Átlagos szállítási távolság, km		Egy árutonnakilométerre jutó bevétel, fillér	
	1956	1957	1956	1957	1956	1957
Szén és szénbrikett	238	343	233	429	8,8	6,9
Vasérc	129	156	1 312	1 440	4,3	4,2
Pirit	56	85	938	959	5,3	5,3
Bauxit	12	1	712	974	6,9	4,4
Kő	187	144	150	114	22,9	18,6
Kavics	165	194	87	35	22,9	16,1
Ásványolaj	263	297	217	220	22,6	22,5
Műtrágya	10	26	133	662	3,6	5,5
Koksz		10	-	1 770	-	3,5
Tégla	89	31	340	151	10,2	18,1
Cement	13	0	1 519	740	3,3	8,1
Ürlemények	22	12	745	816	6,9	9,9
Cukor	2	-	523	-	11,2	-
Kenyérgabona	31	6	496	843	10,4	10,9
Tengeri	29	4	669	845	7,9	8,3
Cukorrépa	33	34	73	79	28,5	25,9
Tűzifa	67	48	425	349	10,3	9,7
Szertéz	48	43	508	387	8,2	12,0
Föld, homok, salak	31	25	37	7	22,9	66,3
Darabáru	19	19	634	858	11,5	11,5
Egyéb áru	65	65	555	566	9,8	9,5
Összesen	1 509	1 543	396	435	9,3	8,2

13.4 A hajózás személyszállítási teljesítményei a forgalom jellege szerint

(1 000 fő)

Járat	Szállított utasok száma					
	Folyami hajózás			Tavi hajózás		
	1955	1956	1957	1955	1956	1957
Menetrend szerinti járatok	1 233	1 785	1 920	539	860	1 020
Kiránduló és külön séta	238	324	178	136	142	150
egyéb	249	255	300	73	51	58
	337	-	-	4	1	0
Összesen	2 057	2 364	2 398	752	1 054	1 228

14. A Nemzeti Szabadkikötő forgalma

Év	Áruátrakás			Betárolás	Kitérítés	Kezelés	Összes árumozgatás	A kikötőben megfordult hajók száma		
	hajóról vasutra	vasutról hajóra	összesen					magyar	idegen	összesen
	1 000 tonna									
1955	282	241	523	340	718	98	1 679	679	559	1 238
1956	211	97	298	204	436	49	987	558	282	840
1957	254	11	265	168	236	90	759	844	287	1 131

LÉGI KÖZLEKEDÉS *

15. Hálózat és szállítási teljesítmények

Év	Légvonalak száma ^{a/} db	Légvonalak hossza ^{a/} km	Repülési üzemórák száma 1 000 óra	A repülőgépek által megtett utak hossza 1 000 km	Személyszállítás			Áruszállítás		
					Szállított utasok száma	Utaskilométer, 1 000	Egy utas átlagos utja, km	Szállított áru tonna	Árutonnakilométer 1 000	Egy tonna áru átlagos szállítási távolsága, km
1949	9	3 403	3 921	887	32 664	7 393	226	392	143	365
1950	12	3 495	4 847	1 095	51 623	10 512	204	807	234	290
1951	12	2 900	6 732	1 557	79 234	16 800	212	1 602	350	218
1952	17	4 180	6 888	1 628	80 678	16 523	205	2 570	579	225
1953	18	4 040	8 666	2 012	104 090	21 533	213	2 723	630	231
1954	18	5 110	9 543	2 273	103 356	23 877	231	3 077	725	236
1955	15	5 280	8 597	1 951	79 309	19 299	243	2 083	589	283
1956	15	5 350	8 174	1 745	73 803	18 523	251	1 419	358	252
1957	15	5 354	8 232	2 058	91 452	21 665	237	634	511	806
Ebből:										
Belföldön	9	1 859	5 071	1 218	85 025	16 387	193	116	27	233
Külföldre	6	3 495	3 161	840	6 427	5 278	821	518	484	934

a/ Év végi adatok.

* Csak a Magyar Légiközlekedési Vállalat adatai.

TÁRSASUTAZÁSOK *

16. Belföldi társasutazások

Év	Dolgozók hétrégi különvonata		Egyéb különvonatok	
	Vonatok száma	Utasok száma	Vonatok száma	Utasok száma
1956	438	389 241	36	26 600
1957	379	321 081	40	22 767

17. Külföldi társasutazások

Ország ^{a/}	Magyarországra érkezett külföldiek				Külföldre utazó magyar állampolgárok			
	száma		átlagos tartózkodási ideje, nap		száma		átlagos tartózkodási ideje, nap	
	1956	1957	1956	1957	1956	1957	1956	1957
Ausztria	4 615	666	1,6	1,1	1 549	-	5,0	-
Belgium	388	37	2,8	2,1	-	-	-	-
Bulgária	188	210	7,1	4,1	235	160	14,1	14,4
Csehszlovákia	14 846	8 511	2,6	3,3	2 815	7 037	8,4	6,7
Franciaország	2 986	775	3,3	2,7	-	-	-	-
Jugoszlávia	239	79	6,0	1,6	34	495	10,0	5,0
Lengyelország	751	1 638	4,0	6,4	821	188	5,1	16,0
Német Demokratikus Köztárs.	520	1 262	5,8	8,8	221	793	8,5	14,5
Német szövetségi Köztársaság	367	1 134	4,7	7,0	29	-	12,0	-
Olaszország	168	53	2,1	1,0	-	-	-	-
Románia	382	212	7,0	1,0	-	-	-	-
Szovjetunió	874	-	3,8	-	96	245	4,7	12,0
svájc	1 749	456	8,4	7,7	971	335	13,1	13,3
Egyéb ország	2 126	48	4,0	4,7	-	-	-	-
Összesen	30 190	15 081	3,2	4,4	6 771	9 253	8,1	8,0

a/ A Magyarországra érkezett külföldieknek állampolgárság szerinti származási ország.

* Csak az IBUSZ által szervezett belföldi és külföldi társasutazások és 1957-ben az Express vállalatok által szervezett külföldi társasutazások adatai.

POSTA
18. A postaforgalom alakulása
18.1 Levélforgalom

(1 000 db)

Év	Szállított közönséges levélpóstaiküldemények száma összesen ^{a/}	Ebből				Feladott ajánlott levélpóstaiküldemények	Feladott expressz levélpóstaiküldemények
		belföldi	külföldről érkezett	külföldre feladott	átmenő		
1937	377 537	342 042	19 127	16 259	109	8 157	924
1949	334 622	292 174	25 360	17 059	29	12 780	2 732
1950	394 566	353 034	26 879	14 591	62	14 910	3 913
1951	384 113	349 023	24 856	10 185	49	17 069	5 037
1952	440 013	420 277	11 895	7 757	84	22 591	6 065
1953	463 312	448 318	7 814	7 180	..	26 288	9 405
1954	494 542	476 750	7 516	10 276	..	29 614	9 087
1955	468 686	441 535	11 960	14 974	217	28 461	8 088
1956	430 381 ^{+/}	405 401	11 003 ^{+/}	13 777 ^{+/}	200	24 762	6 134
1957	404 473 ^{+/}	378 421	16 771 ^{+/}	9 093 ^{+/}	188 ⁺	26 464	7 987

a/ Légitpostai küldeményekkel együtt

18.2 Hírlap-, csomag- és postautalványforgalom

Év	Feladott hírlapok	Szállított postacsomagok száma	Ebből				Feladott postautalványok	
			belföldi	külföldről érkezett	külföldre feladott	átmenő	száma, 1 000 db	értéke, millió Ft
1937	109 808	10 214	9 669	255	147	143	10 382	717 ^{a/}
1949	132 539	10 498	10 132	238	94	34	8 960	2 438
1950	131 369	12 211	11 936	203	23	49	13 122	2 320
1951	323 010	12 981	12 685	203	54	39	12 044	2 197
1952	347 264	11 529	11 333	110	60	26	23 317	10 979
1953	417 279	10 353	10 205	60	29	59	23 120	12 507
1954	483 839	10 519	10 310	165	26	18	24 488	13 792
1955	520 818	10 806	10 429	301	35	41	24 736	12 558
1956	516 741	8 454	8 082	297	36	39	23 163	11 851
1957	532 806	9 971	8 794	979	63	135	25 226	14 593

a/ Millió pengő.

19. Kártérítések

A kártérítés oka	Ajánlott levél		Postacsomag		Postautalvány		Összesen	
	1956	1957	1956	1957	1956	1957	1956	1957
<i>Kártérített postai küldemények száma, db</i>								
Elvesztett	1 971	1 094	1 490	1 631	18	20	3 479	2 745
Megsérült	6	-	1 828	691	-	-	1 834	691
Egyéb okok	12	8	53	70	239	68	304	146
Összesen	1 989	1 102	3 371	2 392	257	88	5 617	3 582
<i>Kifizetett kártérítési díj, Ft</i>								
Elvesztett	167 091	97 172	339 442	579 240	2 106	10 480	508 639	686 892
Megsérült	506	-	188 612	83 456	-	-	189 118	83 456
Egyéb okok	1 438	903	8 312	22 635	102 357	35 237	112 107	58 775
Összesen	169 035	98 075	536 366	685 331	104 463	45 717	809 864	829 123

20. Távbeszélő
20.1 Távbeszélő vonalak
(Év végi adatok)

Év	Távbeszélő vonalak hossza	Ebből		A kábelekből helyközi összeköttetésre szolgál	Távbeszélő légvezetékek húzalhossza	Távbeszélő kábelek érklométer hossza
		légvezeték	kábel			
1937	27 664	23 015	4 649	432	194 158	661 692
1949	28 109	23 788	4 321	1 122	200 308	681 812
1950	29 380	24 936	4 444	1 135	230 876	744 406
1951	30 798	25 887	4 911	1 574	241 431	787 246
1952	31 904	26 541	5 363	1 776	250 107	837 569
1953	33 936	27 881	6 055	2 134	262 390	876 212
1954	37 273	29 074	8 199	2 356	281 454	982 773
1955	39 113	30 197	8 916	2 126	315 427	1 002 435
1956	39 527	30 082	9 445	2 126	317 515	1 045 156
1957	40 638	30 301	10 337	2 173	319 461	1 120 851

20.2 Távbeszélő állomások és távbeszélő teljesítmények

Év	Bekapcsolt főállomások száma ^{a/}			Bekapcsolt mellékállomások száma ^{a/}			Kezdeményezett távbeszélgetések száma 1 000 db	Ebből	
	Budapesten	Vidéken	Összesen	Budapesten	Vidéken	Összesen		helyi	távolsági
1937	70 325	41 455	111 780	30 352	6 463	36 815	178 571	173 207	5 364
1949	56 332	34 720	91 052	39 950	7 530	47 480	187 134	176 730	10 404
1950	76 629	33 398	110 027	51 800	13 000	64 800	230 730	216 806	13 924
1951	87 553	44 341	131 894	65 308	19 945	85 253	264 422	246 818	17 604
1952	97 611	55 509	153 120	76 248	30 435	106 683	318 511	296 786	21 725
1953	99 004	60 478	159 482	86 583	40 522	127 111	381 896	357 929	23 967
1954	103 112	66 312	169 424	89 215	50 047	139 262	418 717	394 654	24 063
1955	111 410	71 979	183 389	92 207	53 869	146 076	442 156	416 929	25 227
1956	117 002	75 264	192 266	97 903	57 503	155 406	463 209	438 265	24 944
1957	123 788	81 965	205 753	93 501	58 227	151 728	443 223	418 490	24 733

a/ Év végi adatok.

20.3 Távbeszélő központok a nagyobb városokban

(Év végi adatok)

	Távbeszélő főközpontok befogadóképessége (állomás, db)		Bekapcsolt távbeszélő állomások száma (állomás, db)	
	1956	1957	1956	1957
	Budapest	145 182	149 783	111 410
Debrecen	3 000	3 000	2 351	2 757
Miskolc	4 380	4 390	3 036	3 934
Pécs	4 000	4 000	3 538	3 910
Szeged	3 000	3 000	2 437	2 761
Eger	2 400	2 400	808	1 003
Győr	3 000	3 000	1 734	2 173
Kaposvár	2 000	2 000	1 068	1 532
Kazincbarcika	276	270	135	173
Komló	1 400	1 600	692	911
Nyíregyháza	1 400	1 400	1 082	1 353
Ózd	500	500	354	361
Salgótarján	1 000	1 000	515	645
Sopron	1 370	1 370	1 018	1 315
Székesfehérvár	1 600	1 600	829	1 052
Székszárd	800	800	640	632
Szolnok	1 800	1 800	1 088	1 264
Tatabánya	1 000	1 000	625	820
Tatabánya	390	390	438	479
Veszprém	1 300	1 300	761	922

21. Táviró

(Év végi adatok)

Év	Táviró vonalak hossza	Ebből		Táviró légvezetékek húzalhossza	Táviró kábelek érklométer hossza	Feladott táviratok száma ^{a/} 1 000 db	Távgepiro előfizetők száma
		légvezeték	kábel				
1937	8 872	8 748	124	39 384	7 212	2 625 ^{b/}	
1949	7 081	6 977	104	19 244	5 914	3 740 ^{b/}	74
1950	6 375	6 271	104	18 501	5 914	3 967 ^{b/}	110
1951	6 328	6 227	101	18 015	5 794	4 330 ^{b/}	153
1952	6 285	6 187	98	21 857	5 952	4 946	192
1953	5 972	5 879	93	20 480	5 930	5 262	219
1954	5 871	5 775	96	22 272	5 712	5 810	242
1955	5 907	5 807	100	18 566	5 986	5 745	279
1956	5 941	5 840	101	16 423	5 989	6 243	282
1957	5 953	5 850	-103	16 206	6 048	6 185	327

a/ Az év folyamán. - b/ Távbészélőn közvetített táviratok nélkül.

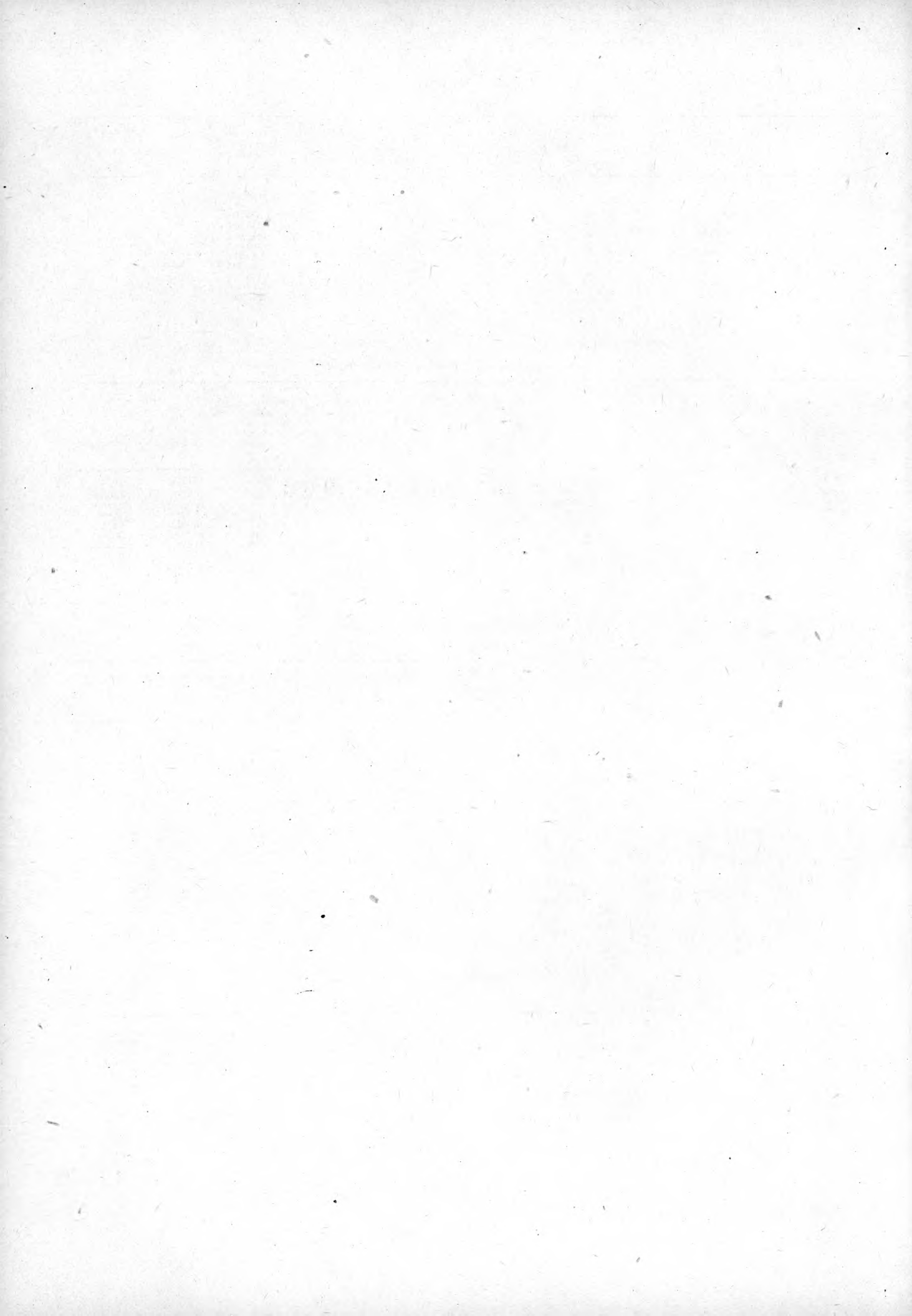

XII. BELKERESKEDELEM

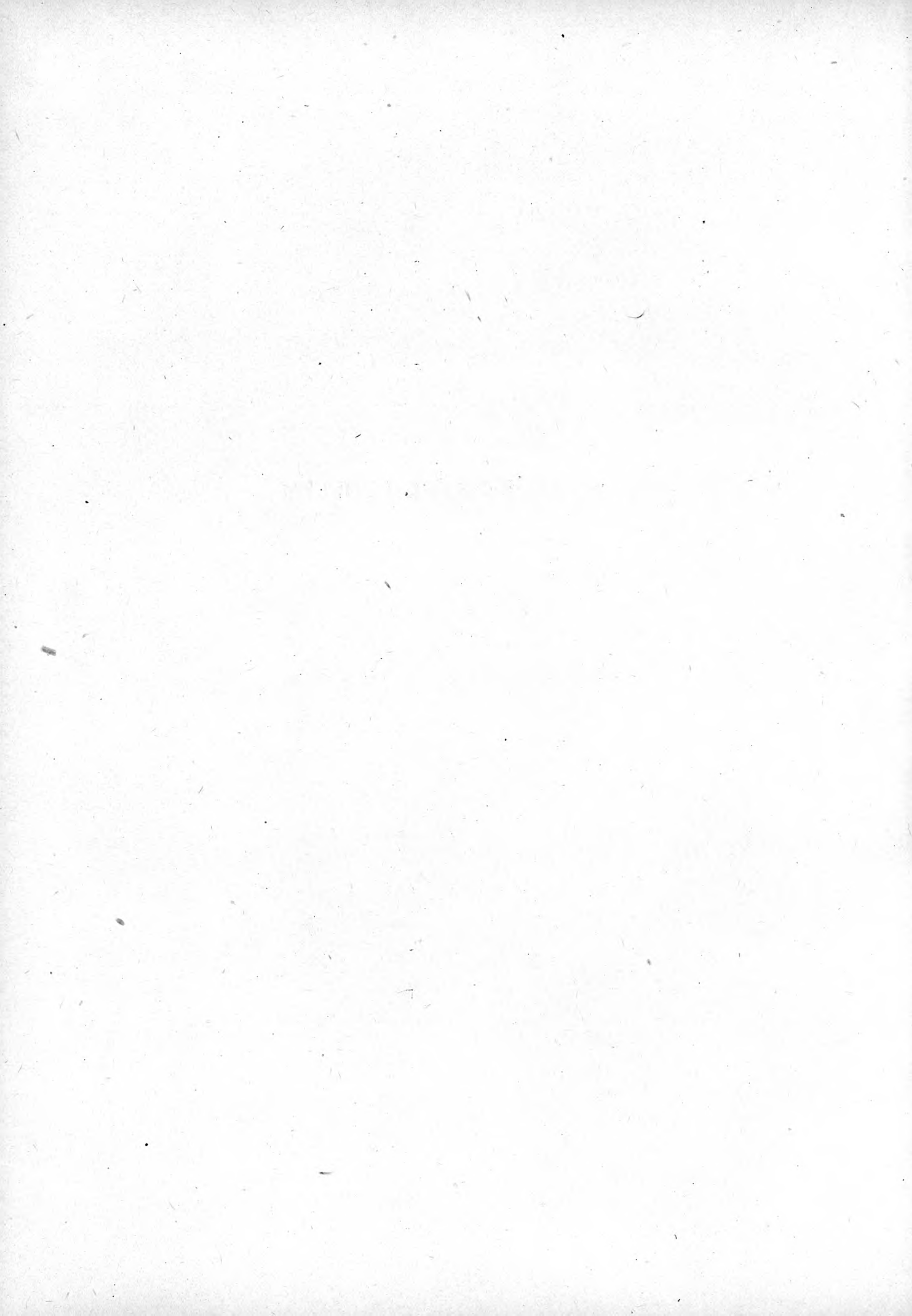

I. A kiskereskedelem eladási forgalmának indexe *

1950=100 (változatlan árak alapján)

Év	Élelmiszerek, élvezeti cikkek és mezőgazdasági termékek	Ebből vendéglátás és üzemi étkezés	Iparcikkek	Kiskereskedelem összesen	Ebből		
					állami	szövetkezeti	magán
					kiskereskedelem		
1950	100	100	100	100	100	100	
1951	102	116	98	100	123	60	
1952	93	112	85	90	131	19	
1953	104	128	95	100	157	2	
1954	116	161	124	120	176	7	
1955	123	166	130	126	177	9	
1956	129	164	155	141	190	9	
1957	133	182	171	150	204	13	

* A magán kiskereskedelem helyi árualapból történő eladásával együtt.

2. A kiskereskedelem eladási forgalma árufőcsoportok és társadalmi szektorok szerint

Árufőcsoport	1956			1957		
	Kiskereskedelem összesen	Ebből		Kiskereskedelem összesen	Ebből	
		állami kiskereskedelem	szövetkezeti kiskereskedelem		állami kiskereskedelem	szövetkezeti kiskereskedelem
<i>Millió Ft, fogyasztói folyóáron</i>						
<i>Élelmiszerek, élvezeti cikkek és mezőgazdasági termékek</i>						
Bolti eladás	17 385	11 582	5 409	17 172	11 349	5 263
Vendéglátás és üzemi étkezés	7 066	5 138	1 928	8 782	6 270	2 512
Ebből:						
Vendéglátás	5 661	3 733	1 928	7 380	4 868	2 512
Üzemi étkezés	1 405	1 405	-	1 402	1 402	-
Együtt	24 451	16 720	7 337	25 954	17 619	7 775
<i>Iparcikkek</i>						
Ruházati, textil- és bőrárak	12 963	8 884	4 055	13 855	9 908	3 916
Vegyes iparcikkek	10 844	7 542	3 218	13 055	9 220	3 708
Együtt	23 807	16 426	7 273	26 910	19 128	7 624
Összesen	48 258	33 146	14 610	52 864	36 747	15 399
<i>Százalékos megoszlás árufőcsoportok szerint ^{a)}</i>						
<i>Élelmiszerek, élvezeti cikkek és mezőgazdasági termékek</i>						
Bolti eladás	35,7	34,6	36,6	33,6	31,9	35,4
Vendéglátás és üzemi étkezés	14,5	15,4	13,0	15,3	15,8	14,7
Ebből:						
Vendéglátás	11,6	11,2	13,0	12,6	11,9	14,7
Üzemi étkezés	2,9	4,2	-	2,7	3,9	-
Együtt	50,2	50,0	49,6	48,9	47,7	50,1
<i>Iparcikkek</i>						
Ruházati, textil- és bőrárak	27,3	27,2	28,3	27,0	27,7	26,2
Vegyes iparcikkek	22,5	22,8	22,1	24,1	24,6	23,7
Együtt	49,8	50,0	50,4	51,1	52,3	49,9
Összesen	100,0	100,0	100,0	100,0	100,0	100,0
<i>Százalékos megoszlás társadalmi szektorok szerint ^{a)}</i>						
<i>Élelmiszerek, élvezeti cikkek és mezőgazdasági termékek</i>						
Bolti eladás	100,0	66,8	31,0	100,0	66,0	30,7
Vendéglátás és üzemi étkezés	100,0	72,9	27,1	100,0	72,0	28,0
Ebből:						
Vendéglátás	100,0	66,2	33,8	100,0	66,0	34,0
Üzemi étkezés	100,0	100,0	-	100,0	100,0	-
Együtt	100,0	68,5	29,9	100,0	68,0	29,8
<i>Iparcikkek</i>						
Ruházati, textil- és bőrárak	100,0	68,5	31,3	100,0	71,5	28,3
Vegyes iparcikkek	100,0	69,5	29,7	100,0	70,6	28,1
Együtt	100,0	69,0	30,6	100,0	71,1	28,3
Összesen	100,0	68,7	30,2	100,0	69,6	29,0

a/ Változatlan árak alapján számítva.

3. A kiskereskedelem eladási forgalmának területi részletezése

Terület (város, megye)	Élelmiszerek		Iparcikkek		Összesen	
	1956	1957	1956	1957	1956	1957
	<i>Millió Ft, fogyasztói folyóáron.</i>					
Budapest	8 619,4	9 408,3	6 077,2	7 930,1	14 696,6	17 338,4
Debrecen	367,3	419,5	487,8	544,2	855,1	963,7
Miskolc	596,3	628,5	644,6	707,4	1 240,9	1 335,9
Pécs	433,8	474,4	474,2	544,2	908,0	1 018,6
Szeged	314,1	340,6	401,3	467,6	715,4	808,2
Baranya	539,2	531,4	496,2	512,5	1 035,4	1 043,9
Bács-Kiskun	875,2	914,6	1 290,2	1 387,4	2 165,4	2 302,0
Békés	762,6	793,6	1 049,9	1 080,4	1 812,5	1 874,0
Borsod-Abaúj-Zemplén	1 176,2	1 223,6	928,5	994,5	2 104,7	2 218,1
Csongrád	496,4	532,6	668,6	684,2	1 165,0	1 216,8
Fejér	781,0	788,3	780,8	860,0	1 561,8	1 648,3
Győr-Sopron	907,7	897,8	1 012,6	1 032,7	1 920,3	1 930,5
Hajdu-Bihar	524,3	529,9	636,2	647,7	1 160,5	1 177,6
Heves	666,5	732,1	736,8	827,5	1 402,3	1 559,6
Komárom	809,8	885,7	618,2	690,0	1 428,0	1 575,7
Nógrád	540,1	579,8	482,9	543,2	1 023,0	1 123,0
Pest	1 411,3	1 512,5	1 218,9	1 399,0	2 630,2	2 911,5
Somogy	707,2	708,9	835,8	872,6	1 543,0	1 581,5
Szabolcs-Szatmár	723,1	785,9	1 078,4	1 126,6	1 801,5	1 912,5
Szolnok	813,5	788,4	1 030,4	1 091,9	1 843,9	1 880,3
Tolna	468,5	471,3	665,5	647,5	1 134,0	1 118,8
Vas	524,7	539,7	680,0	672,0	1 204,7	1 211,7
Veszprém	955,1	1 012,9	832,1	889,3	1 787,2	1 902,2
Zala	421,2	428,2	590,0	598,3	1 011,2	1 026,5
Terrület szerint nem részletezhető	17,2	24,9	90,9	159,6	108,1	184,5
Összesen	24 451,7	25 953,4	23 807,0	26 910,4	48 258,7	52 863,8
Ebből vidék	15 815,1	16 520,2	17 638,9	18 820,7	32 454,0	35 340,9
	<i>Egy lakosra jutó eladási forgalom, Ft</i>					
Budapest	4 536	5 058	3 199	4 264	7 735	9 322
Baranya és Pécs	2 408	2 454	2 402	2 577	4 810	5 031
Bács-Kiskun	1 509	1 577	2 224	2 392	3 733	3 969
Békés	1 622	1 688	2 234	2 299	3 856	3 987
Borsod-Abaúj-Zemplén és Miskolc	2 518	2 609	2 234	2 397	4 752	5 006
Csongrád és Szeged	1 894	2 031	2 500	2 679	4 394	4 710
Fejér	2 231	2 252	2 231	2 442	4 462	4 694
Győr-Sopron	2 328	2 302	2 596	2 648	4 924	4 950
Hajdu-Bihar és Debrecen	1 769	1 861	2 230	2 337	3 999	4 198
Heves	2 083	2 288	2 299	2 586	4 382	4 874
Komárom	3 239	3 543	2 473	2 760	5 712	6 303
Nógrád	2 348	2 521	2 100	2 361	4 448	4 882
Pest	1 882	2 016	1 625	1 866	3 507	3 882
Somogy	1 964	1 969	2 322	2 423	4 286	4 392
Szabolcs-Szatmár	1 291	1 403	1 926	2 012	3 217	3 415
Szolnok	1 808	1 752	2 290	2 427	4 098	4 179
Tolna	1 735	1 745	2 465	2 398	4 200	4 143
Vas	1 943	1 998	2 519	2 489	4 462	4 487
Veszprém	2 581	2 738	2 249	2 404	4 830	5 142
Zala	1 560	1 586	2 185	2 216	3 745	3 802
Összesen	2 487	2 644	2 421	2 742	4 908	5 386
Ebből vidék	1 994	2 077	2 224	2 366	4 218	4 443

a/ A terület szerint nem részletezhető forgalom figyelembevételével számítva.

4. Fontosabb cikkek kiskereskedelmi forgalma*

Cikk	Mértékegység	1951	1952	1953	1954	1955	1956	1957	A forgalom értéke 1957-ben ^{a/} millió Ft
<i>Élelmiszerek és élvezeti cikkek</i>									
Csontos hús	1 000 tonna	63,3	65,3	82,8	95,3	2 163
Fogyasztói zsír, zsirszalonna	" "	..	42,1	53,3	47,7	48,8	52,1	44,1	1 245
Étolaaj, margarin	" "	8,9	7,0	9,6	10,8	10,9	7,5	6,8	168
Finomliszt	" "	131,1	182,0	203,9	224,1	254,0	263,4	187,6	863
Kenyérliszt	" "	11,7	22,5	7,7	5,1	7,0	4,9	6,4	18
Rizs	" "	11,7	10,4	11,4	13,3	7,9	13,6	21,9	342
Szárastészta	" "	8,7	9,7	21,8	17,5	19,4	21,2	16,9	152
Kenyér	" "	..	703,5	841,2	682,5	743,3	727,5	609,1	1 827
Burgonya	" "	211,0	202,0	205,0	179,0	253,0	200,0	143,0	257
Baromfi	" "	..	7,0	4,6	4,3	3,9	4,2	3,8 ^{c/}	103
Tojás	millió db	..	244,0	143,0	203,0	185,0	175,1	198,7 ^{c/}	325
Fogyasztói tej	millió liter	..	184	196	198	194	192	184	496
Vaj	tonna	..	3 890	4 220	5 093	4 970	5 962	7 024	460
Sajt	"	2 380	3 016	3 605	3 871	4 281	159
Cukor	1 000 tonna	112,7	110,8	138,7	145,3	154,8	162,7	163,5	1 750
Cukorka ^{b/}	tonna	11 453	10 890	12 290	17 533	16 694	14 507	19 061	468
Csokoládé, csokoládés áru	"	1 600	2 120	2 190	4 482	4 297	3 456	4 765	346
Nougát	"	1 562	2 421	3 015	3 065	3 766	3 800	3 921	176
Lisztesáru	"	2 389	4 158	5 701	8 691	11 885	11 031	13 320	334
Paradicsomkonzerv	"	660	1 540	1 990	2 050	3 687	4 717	4 881	34
Püszterpaprika	"	1 056	1 389	1 631	1 631	1 813	1 990	1 814	153
Bors	"	15,7	20,2	38,0	61,8	67,4	45,7	77,0	62
Kősó	1 000 tonna	75,2	66,0	69,0	67,1	73,2	62,5	60,1	117
Tea	tonna	46,0	100,3	149,3	159,4	212,4	179,6	209,3	53
Babkáv	"	147,1	226,6	298,9	425,3	517,3	505,9	705,8	244
Finomított szesz	abs. 1 000 liter	200	150	210	222	272	165	236	20
Rum-pálinka	" "	3 137	5 550	6 150	8 940	9 729	5 749	5 304	1 005
Likőr	1 000 liter	2 662	2 550	2 900	4 630	5 603	4 049	4 868	340
Bor- és gyümölcspárlat	abs. 1 000 liter	449	673	1 088	1 500	1 347	1 367	3 153	463
Bor	millió liter	89,3	82,5	71,1	70,1	52,4	80,2	102,5	1 845
Sör	" "	98,5	124,3	164,6	195,9	231,8	237,7	274,2	1 747
Szivar	millió db	39,3	46,7	48,8	54,3	59,6	61,2	63,6	22
Cigaretta	" "	8 227	9 874	9 972	11 390	12 213	12 933	14 323	1 787
Fogyasztói dohány	tonna	3 275	2 914	2 654	2 220	2 200	1 996	2 081	108
<i>Ruházati-, textil- és bőráruk</i>									
Pamutszövet ^{d/}	1 000 m ²	47 000	43 000	40 000	51 000	40 200	39 671	50 999	2 101
Gyapjűszövet	" "	12 700	6 800	5 540	7 770	7 100	7 138	8 282	1 148
Ebből:									
Fésűs gyapjűszövet	" "	4 336	2 400	2 215	3 381	3 280	3 017	3 929	642
Kártolt gyapjűszövet	" "	7 996	3 970	2 795	3 310	2 942	2 989	2 816	375
Műanyagszövet	" "	..	787	2 205	2 860	2 411	3 304	4 486	273
Selyemszövet	" "	4 500	3 500	3 200	5 250	4 750	5 437	6 911	411
Len-, kender- készszövet ^{e/}	" "	3 350	3 472	3 875	6 600	6 268	6 498	8 872	392
Férfikabát és ballon	1 000 db	499	227	307	466	461	548	635	460
Férfiöltöny	" "	840	476	497	745	640	763	926	647
Női kabát és ballon	" "	556	268	309	440	453	517	605	394
Női kosztüm, ruha	" "	524	370	285	503	624	651	1 102	264
Női blúz, szoknya	" "	593	415	319	638	471	579	661	89

a/ Fogyasztói tolyóáron. - b/ Szaloncukorral együtt. - c/ Az adatok tartalmazzák a földműveléssel kapcsolatos tevékenységekből származó beszerzéseket is; a baromfinál 1 084 tonna, a tojásnál 33 millió darab. - d/ Nübbörrel együtt. - e/ PONYVA nélkül.

* Az adatok a kiskereskedelem által (a nagykereskedelemtől, közvetlenül a szocialista ipartól, stb.) beszerzett árumennyiségre vonatkoznak.

4. Fontosabb cikkek kiskereskedelmi forgalma* (Folytatás)

Cikk	Mértékegység	1951	1952	1953	1954	1955	1956	1957	A forgalom értéke 1957-ben, millió Ft
<i>Ruházati-, textil- és bőráruk (folytatás)</i>									
Gyermekkabát és ballon	1 000 db	313	288	327	382	539	567	648	238
Fűruha	" "	1 242	1 632	1 057	1 361	1 409	1 537	1 785	292
Leánykaruha	" "	4 208	2 893	967	1 467	1 785	2 278	3 109	258
Férfiing	" "	2 284	1 898	1 802	2 743	2 055	2 648	3 499	197
Férfi alsóruházat	" "	1 617	1 249	1 150	1 873	1 913	2 002	2 699	186
Női alsóruházat	" "	628	1 112	1 297	1 691	2 011	2 381	2 555	105
Gyermek fehérnemű	" "	834	883	1 750	1 737	1 472	1 612	1 293	32
Csecsemőkelenye	" "	3 877	2 148	2 046	2 109	1 991	1 966	1 890	58
Selyemharisnya	1 000 pár	..	10	204	732	1 298	3 086	5 071	254
Nylon harisnya és zokni	" "	22 947	17 893	21 468	25 953	23 730	21 495	23 067	333
Kötöttáru	millió Ft	372	607	790	1 040	1 180	1 274	1 793	1 793
Ívátáru	" "	128	165	222	317	260	274	462	462
Kontekcionált ágynemű	1 000 db	..	1 098	935	1 508	1 715	2 163	2 472	276
Paplan	millió Ft	..	52	46	57	80	85	71	71
Bőrlábbeli	1 000 pár	6 408	7 104	8 352	10 152	9 380	11 751	11 503	1 942
Ebből:									
Csizma	" "	7	22	83	300	127	222	106	62
Bakancs	" "	909	575	522	515	426	417	416	113
Férficipő	" "	1 246	1 350	1 448	1 712	1 689	1 968	2 150	532
Női cipő	" "	2 361	2 697	3 324	3 980	3 449	4 424	4 417	818
Gyermekcipő	" "	1 885	2 460	2 975	3 645	3 689	4 720	4 414	417
Gumi gardacsizma	" "	584	127	54	89	78	76	176	61
Wellington csizma	" "	396	537	610	609	608	608	557	100
Hő- és sárcipő	" "	145	186	216	244	221	272	210	22
Tornacipő	" "	769	742	479	777	890	984	1 252	75
<i>Vegyes iparcikkek</i>									
Kályha	1 000 db	35,6	33,5	27,0	54,9	69,5	62,0	131,2	88
Tűzhely	" "	74,3	79,6	88,7	130,5	238,7	218,7	237,6	226
Edény	tonna	3 879	3 516	4 158	5 499	8 227	8 558	9 565	388
Ebből:									
Zománcozott	" "	3 472	3 565	4 751	4 961	5 731	262
Alumínium	" "	13	331	504	802	959	59
Horganyzott	" "	599	1 360	2 507	2 425	2 561	61
Csiszolt	" "	74	243	465	370	314	6
Poraszívógép	db	-	-	-	-	-	7 631	9 105	14
Elektromos parkettkeféző	" "	-	-	-	-	-	4 245	6 461	10
Elektromos mosógép	" "	-	-	-	-	-	20 555	47 283	94
Háztartási hűtőszekrény	" "	-	-	-	-	-	1 022	6 080	30
Rádió műsorvevő	1 000 db	78,4	106,2	119,0	183,1	192,7	243,9	250,5	341
Televíziós műsorvevő	db	-	-	-	-	-	202	4 982	29
Lemezfűző, gramofon	" "	4 458	6 006	4 966	9 546	12 104	15
Hanglemez	1 000 db	381,8	478,1	558,9	622,2
Izzólámpa	-	-	-	-	-	-	-	-	77
Személygépkocsi	db	-	-	-	-	-	-	1 092	42
Motorkerékpár 125 cm ³	" "	4 743	7 388	8 789	12 714	4 008	16 073	23 248	229
Motorkerékpár 250 cm ³	" "	-	-	-	700	3 179	4 581	6 149	118
Kerékpár	1 000 db	130,9	96,9	92,8	125,6	148,3	166,2	211,6	217
Moped	db	-	-	-	-	-	-	1 979	9

a/ Fogyasztói folyóáron.

* Az adatok a kiskereskedelem által (a nagykereskedelemtől, közvetlenül a szocialista ipartól) beszerzett árumennyiségre vonatkoznak.

4. Fontosabb cikkek kiskereskedelmi forgalma* (Folytatás)

Cikk	Mértékegység	1951	1952	1953	1954	1955	1956	1957	A forgalom értéke 1957-ben, millió Ft
<i>Vegyes iparcikkek (folytatás)</i>									
Motorkerékpáralkatrész	millió Ft	17	26	34	51	66	88	110	110
Kerékpáralkatrész	" "	48	49	48	55	65	84	106	106
Motorkerékpárköpeny	1 000 db	..	19,6	35,0	31,4	21,1	20,3	42,9	10
Kerékpárköpeny	" "	..	540,4	731,9	781,4	786,1	712,4	632,6	58
Háztartási varrógép	db	3 228	1 644	1 620	2 679	10 429	14 011	21 848	52
Óra	-	-	-	-	-	-	-	-	237
Játék	-	-	-	-	-	-	-	-	150
Butor összesen	..	-	-	-	-	-	-	-	676
Ebből:									
Hálószobabútor (festett és fényezett) ^{b/}	szoba	3 709	5 747	4 949	11 765	25 094	22 205	29 639	202
Kombinált szekrény ^{b/}	db	1 541	2 676	3 495	5 795	8 961	7 929	10 863	54
Konyhabutor ^{b/}	garn.	9 800	10 851	11 676	22 776	42 561	43 951	51 993	118
Kárpitozott butor ^{b/}	..	-	-	-	-	-	-	-	164
Szappan	tonna	18 400	15 218	18 144	16 867	16 737	18 603	20 900	476
Ebből:									
Mosószappan	"	14 802	12 534	14 478	12 941	12 673	14 605	14 629	292
Pipereszappan	"	3 598	2 578	3 552	3 742	3 909	3 862	5 123	171
Mosó és tisztítószerek	millió Ft	97	101	151	156	168	104	233	233
Kozmetikai cikkek	" "	138	145	158	169	173	187	224	224
Nitrogén műtrágya	vason	1 770	1 711	1 008	3 623	2 550	1 774	9 302	90
Káli műtrágya	"	104	263	231	377	730	626	1 027	6
Foszfor műtrágya	"	3 593	3 447	2 783	3 108	3 227	2 568	3 638	24
Rézgálic	"	787	567	712	1 519	1 513	1 309	1 276	183
Növényvédőszer	-	-	-	-	-	-	-	-	68
Fogatos eke	db	..	2 000	4 500	21 680	18 288	10 527	13 967	11
Borona	garn.	21 472	9 581	8 058	10 746	8
Lóka	db	11 446	7 755	9 868	8 043	6
Sorvetőgép	"	2 629	2 401	1 481	3 937	24
Permetezőgép	"	13 077	19 619	18 554	21 230	17
Ásó, lapát ^{c/}	tonna	584	749	465	633	1 122	19
Kapa	"	239	485	420	494	516	11
Villa	"	165	245	305	315	408	12
Kasza	"	61	209	150	148	227	19
Patkósarok	"	227	637	488	227	309	5
Drótonat és szövet	"	2 873	1 873	1 446	2 308	2 413	4 134	5 451	77
Tégla	millió db	22,6	16,6	25,4	344,3	376,3	427,6	552,5	323
Cserép	" "	32,0	23,4	31,8	60,6	85,4	80,0	76,2	123
Cement	1 000 tonna	14,4	16,4	18,4	86,6	119,0	102,8	212,5	272
Mész	" "	56,2	47,0	54,0	115,6	128,0	128,9	141,4	130
Tetőfedő pala	1 000 m ²	..	258,0	300,0	1 237,8	1 594,0	1 232,4	1 845,3	31
Fenyőfűrészáru	1 000 m ³	19,8	13,4	16,2	60,9	45,8	37,7	131,9	324
Szén, lignit ^{d/}	1 000 tonna	1 100	1 311	1 620	1 962	2 308	2 221	2 318	525
Brikett ^{d/}	" "	221	325	345	447	339	435	485	256
Koksz ^{d/}	" "	109	34	37	45	58	87	80	59
Tüzip ^{d/}	" "	860	620	755	843	679	735	731	323

a/ Fogyasztói folyóáron. - b/ Az 1951-1956. években csak a Butorértékesítő Vállalat adatai: 1957-ben az adatok a szövetkezeti kisipar és a helyi ipar kiskereskedelmén részére történő szállításait is tartalmazzák. - c/ Kovácsolt és sajtolt. - d/ A MÁV saját alkalmazottainak ellátásával együtt.

* Az adatok a kiskereskedelem által (a nagykereskedelemtől, közvetlenül a szocialista ipartól) beszerzett árumennyiségre vonatkoznak.

5. A belkereskedelem készletei

Év	Nagykereskedelem, ^{a)} millió Ft					Bolti kiskereskedelem, ^{a)} millió Ft				
	Élelmi- szerek	Ruházati cikkék	Vegyés iparcikkek	Iparcikkek együtt	Bel- keres- kedelem összesen	Élelmi- szerek	Ruházati cikkék	Vegyés iparcikkek	Iparcikkek együtt	Bel- keres- kedelem összesen
1952	778	3 380	1 501	4 881	5 659	623	2 406	1 426	3 832	4 455
1953	605	1 883	1 501	3 384	3 989	774	2 290	1 403	3 693	4 467
1954	700	2 013	2 046	4 059	4 759	851	2 919	1 931	4 850	5 701
1955	685	3 565	3 077	6 642	7 327	927	3 277	2 341	5 618	6 545
1956	669	1 464	2 171	3 635	4 304	625	2 075	1 764	3 839	4 464
1957	1 014	3 571	3 497	7 068	8 082	1 127	3 779	2 829	6 608	7 735
	Nagykereskedelem és bolti kiskereskedelem együtt ^{a)} millió Ft					A nagykereskedelem és a bolti kiskereskedelem készleteinek éves forgási sebessége, napokban				
1952	1 401	5 786	2 927	8 713	10 114
1953	1 379	4 173	2 904	7 077	8 456	30	223	172	201	115
1954	1 551	4 932	3 977	8 909	10 460	35	140	142	141	95
1955	1 612	6 942	5 418	12 260	13 872	36	204	183	194	124
1956	1 294	3 539	3 935	7 474	8 768	35	185	175	180	119
1957	2 141	7 350	6 326	13 676	15 817	41	153	146	150	107

a/ Év végi adatok, fogyasztói folyóáron.

6. A kis- és nagykereskedelmi vállalatok jövedelmezőségi adatai
1957

Bevételek, ráfordítás, eredmény	Bolti kiskereskedelmi		Vendéglátó		Üzemi vendéglátó		Vendéglátó és üzemi vendéglátó vállalatok együtt		Nagykereskedelmi vállalatok	
	vállalatok									
	Millió Ft	A kereskedelmi árbevétel %-ában	Millió Ft	A kereskedelmi árbevétel %-ában	Millió Ft	A kereskedelmi árbevétel %-ában	Millió Ft	A kereskedelmi árbevétel %-ában	Millió Ft	A kereskedelmi árbevétel %-ában
Bevételek										
Kereskedelmi árbevétel	26 218,1	100,00	5 386,2	100,00	791,2	100,00	6 177,4	100,00	41 592,5	100,00
Ágazaton belüli forgalom árbevétele	483,1	1,84	11,3	0,21	0,1	0,00	11,4	0,19	1 002,8	2,41
Teljes kereskedelmi árbevétel	26 701,2	101,84	5 397,5	100,21	791,3	100,00	6 188,8	100,19	42 595,3	102,41
Eladási forgalom beszerzési áron	24 087,8	91,87	3 783,6	70,25	644,1	81,40	4 427,7	71,68	38 785,1	93,25
Kereskedelmi tevékenység árrése	2 613,4	9,97	1 613,9	29,96	147,2	18,60	1 761,1	28,51	3 810,2	9,16
Ráfordítások										
Kereskedelmi ráfordítások összesen	1 639,4	6,25	1 140,1	21,17	211,0	26,66	1 351,1	21,87	1 107,3	2,66
Ebből:										
Munkabérek	979,1	3,73	618,9	11,48	116,4	14,72	735,3	11,90	413,0	0,99
Áruszállítás	78,2	0,30	28,2	0,52	13,2	1,66	41,4	0,67	363,3	0,87
Raktározás és árukezelés	54,4	0,21	13,8	0,26	1,7	0,21	15,5	0,25	35,3	0,08
Helyiségek és berendezések költségei	171,5	0,65	154,8	2,87	11,4	1,44	166,2	2,69	60,7	0,15
Tatarozás, javítás, karbantartás	62,7	0,24	67,3	1,25	9,6	1,21	76,9	1,24	24,3	0,06
Kamat	49,7	0,19	6,3	0,12	1,9	0,25	8,2	0,13	78,5	0,19
Eredmény										
Kereskedelmi eredmény összesen nyereség (+), veszteség (-)	+ 974,0	3,72	+ 473,8	8,79	- 63,8	- 8,06	+ 410,0	6,64	+ 2 702,9	6,50
Nettó vállalatgazdálkodási eredmény összesen nyereség (+), veszteség (-)	+ 890,5	3,39	+ 160,1	2,97	- 62,3	- 7,87	+ 97,8	1,58	+ 836,0	2,01
Vállalati eredmény összesen nyereség (+), veszteség (-)	+ 938,6	3,58	+ 182,8	3,39	- 58,3	- 7,37	+ 124,5	2,01	+ 881,7	2,12

a/ A nettó vállalatgazdálkodási eredmény és a kereskedelmi eredmény közötti különbség: az ipari tevékenység eredménye az ártámogatás és a forgalmi adó. - b/ A vállalati eredmény és a nettó vállalatgazdálkodási eredmény közötti különbség: az egyéb, elkülönített eredménytítelek.

7. A kiskereskedelmi boltok és vendéglátóhelyek száma*

(Év végi adatok)

Év	Állami	Földművelésügyi	Szocialista kiskereskedelem	Magánkereskedők ^{a/}	Szocialista kiskereskedelem és magánkereskedők összesen
	kiskereskedelem				
			<i>Boltok^{b)}</i>		
			<i>Élelmiszerboltok</i>		
1948	18 992
1951	4 720	980	5 700	9 200	14 900
1952	5 843	880	6 723	1 085	7 808
1953	6 520	830	7 350	1 960	9 310
1954	6 760	1 270	8 030	3 980	12 020
1955	6 520	1 750	8 270	3 530	11 800
1956	6 369	2 555	8 924 ^{c/}	3 063	11 987
1957	7 522	4 130	11 652 ^{c/}	4 857	16 509
			<i>Iparcikkboltok^{d/}</i>		
1948	16 684
1951	2 720	150	2 870	6 550	9 420
1952	2 908	312	3 220	38	3 258
1953	2 980	480	3 460	80	3 540
1954	3 220	700	3 920	530	4 450
1955	3 400	970	4 370	480	4 850
1956	3 410	1 196	4 606	719	5 325
1957	3 567	1 502	5 069	692	5 761
			<i>Egyéb boltok^{e/}</i>		
1948	9 787
1951	2 310	170	2 480	9 120	11 600
1952	3 542	341	3 883	1 578	5 461
1953	3 200	340	3 540	2 150	5 690
1954	2 840	410	3 250	4 290	7 540
1955	2 790	550	3 340	4 430	7 770
1956	2 763	574	3 337	5 470	8 807
1957	2 878	380	3 258	6 613	9 871
			<i>Vegyes boltok</i>		
1948	23 286
1951	1 020	5 550	6 570	2 810	9 380
1952	1 893	5 631	7 524	13	7 537
1953	1 800	5 840	7 640	30	7 670
1954	1 490	6 440	7 930	200	8 130
1955	1 470	6 940	8 410	540	8 950
1956	1 366	7 259	8 625 ^{c/}	510	9 135
1957	592	6 118	6 710 ^{c/}	547	7 257
			<i>Boltok összesen</i>		
1948	68 749
1950	7 820	5 750	13 570	40 490	54 060
1951	10 770	6 850	17 620	27 680	45 300
1952	14 186	7 164	21 350	2 714	24 064
1953	14 500	7 490	21 990	4 220	26 210
1954	14 310	8 820	23 130	9 010	32 140
1955	14 180	10 210	24 390	8 980	33 370
1956	13 908	11 584	25 492	9 762	35 254
1957	14 559	12 130	26 689	13 082	39 771
			<i>Vendéglátó helyek</i>		
1948	18 592
1952	2 970	2 950	5 920	20	5 940
1953	3 600	3 180	6 780	30	6 810
1954	3 850	3 790	7 640	90	7 730
1955	4 120	4 310	8 430	290	8 720
1956	3 813	4 819	8 632	340	8 972
1957	4 378	5 607	9 985	753	10 738
			<i>Üzemi étkezési helyek^{f)}</i>		
1957	2 976	7	2 983	-	2 983

a/ Érvényben lévő iparigazolványok száma. - b/ A szocialista kiskereskedelem vásároló részlegét, tüzelőanyag-, építőanyag- és műtrágyatelepet az adatok nem tartalmazzák. - c/ Az élelmiszerboltok számának emelkedése ill. a vegyesboltok számának csökkenése részben a nem egyöntetű besorolás következménye. - d/ Az áruházakkal együtt. - e/ A gyógyszerárakkal együtt. - f/ Üzemi konyhák és üzemi büfék.

* Az 1951. és 1953-1955. években kerekített adatok.

8. A szocialista kiskereskedelem boltjainak és vendéglátóhelyeinek területi részletezése szakmai főcsoportonként
1957. december 31.

8.1 Boltok száma

Terület (város, megye)	Áruházak	Élelmiszer	Ruházati	Különböző iparcikk	Gyógyszer- tárak	Egyéb	Vegyes	Összes	Tízlelő- épitő- anyag és gáztelepek	Boltok és telepek összesen
Budapest	23	3 961	418	872	234	714	40	6 262	346	6 608
Debrecen	2	200	35	51	19	24	14	345	14	359
Miskolc	1	340	48	77	19	43	9	537	17	554
Pécs	1	232	43	58	16	35	11	396	12	408
Szeged	1	174	39	54	15	33	3	319	12	331
Baranya	-	226	54	67	34	25	427	833	24	857
Bács-Kiskun	7	493	124	165	79	82	394	1 344	69	1 413
Békés	9	383	70	106	67	71	365	1 071	65	1 136
Borsod-Abaúj-Zemplén	2	350	112	132	73	47	673	1 389	50	1 439
Csongrád	4	252	69	91	60	43	240	759	50	809
Fejér	3	322	54	82	57	54	286	858	45	903
Győr-Sopron	3	427	84	115	54	84	342	1 109	51	1 160
Hajdú-Bihar	4	254	67	68	58	51	286	788	33	821
Heves	5	339	66	71	45	32	242	800	39	839
Komárom	1	394	69	82	33	53	157	789	18	807
Nógrád	1	216	43	38	31	28	285	642	24	666
Pest	2	872	116	170	109	101	393	1 763	122	1 885
Somogy	2	289	59	83	63	84	477	1 057	26	1 083
Szabolcs-Szatmár	3	416	95	114	66	41	505	1 240	54	1 294
Szolnok	6	479	86	123	71	73	262	1 100	66	1 166
Tolna	6	186	76	76	39	31	319	733	29	762
Vas	2	238	50	70	38	49	312	759	23	782
Veszprém	-	442	100	122	53	71	364	1 152	34	1 186
Zala	-	167	47	70	31	25	304	644	19	663
Összesen	88	11 652	2 024	2 957	1 364	1 894	6 710	26 689	1 242	27 931
Ebből vidék	65	7 691	1 606	2 085	1 130	1 180	6 670	20 427	896	21 323

8.2 Vendéglátóhelyek száma

Terület (város, megye)	Étterem, vendéglő	Kitűzőkonyha, lacikonyha	Büfé, népbüfé, falatozó	Italbolt, kocsma	Termelői borkimérés, borkóstoló	Cukrászda, espresso, kávéház	Táncos- szórakozó- hely	Vendéglátó helyek összesen
Budapest	323	11	299	564	136	345	24	1 702
Debrecen	21	-	23	46	4	22	-	116
Miskolc	18	2	36	49	10	23	2	140
Pécs	20	2	3	57	6	16	5	109
Szeged	20	-	16	35	1	13	2	87
Baranya	28	2	5	378	6	28	-	447
Bács-Kiskun	61	1	24	343	9	52	-	490
Békés	56	-	13	326	21	53	1	470
Borsod-Abaúj-Zemplén	37	-	8	562	10	47	-	664
Csongrád	33	-	8	215	7	30	-	293
Fejér	36	2	14	256	3	35	-	346
Győr-Sopron	46	-	14	319	33	49	2	463
Hajdú-Bihar	32	-	11	228	4	36	-	311
Heves	34	-	11	266	7	34	1	353
Komárom	26	1	3	194	12	48	-	284
Nógrád	8	1	18	234	2	23	-	286
Pest	80	5	18	460	16	99	-	678
Somogy	32	1	8	385	18	42	5	491
Szabolcs-Szatmár	31	1	8	386	2	31	-	459
Szolnok	49	-	12	301	16	44	-	422
Tolna	29	1	8	223	2	28	-	291
Vas	28	-	10	283	6	24	-	351
Veszprém	55	-	24	369	20	47	4	519
Zala	14	-	13	164	4	18	-	213
Összesen	1 117	30	607	6 643	355	1 187	46	9 985
Ebből vidék	794	19	302	6 079	219	842	22	8 283

9. A szocialista kiskereskedelem fontosabb adatai szakmánként, 1957

9.1 A boltok száma, az alkalmazottak száma és az eladási forgalom**

Szakjelleg	Állami boltok			Földművesszövetkezeti boltok			Összes boltok		
	Boltok száma	Alkalmazottak száma	Eladási forgalom, millió Ft	Boltok száma	Alkalmazottak száma	Eladási forgalom, millió Ft	Boltok száma	Alkalmazottak száma	Eladási forgalom, millió Ft
Áruház	44	3 566	3 302	44	591	562	88	4 157	3 864
Vegyes élelmiszer	3 546	15 621	6 201	1 486	2 176	1 125	5 032	17 797	7 326
Tej, tejtermék	932	1 282	638	34	37	14	966	1 319	652
Hús, hentesáru	1 592	3 265	2 324	1 399	1 512	574	2 991	4 777	2 898
Édesség	245	494	222	55	55	9	300	549	231
Zöldség-, gyümölcs	521	986	295	965	1 646	584	1 486	2 632	879
Baromfi, tojás, hal, vad	111	169	120	58	116	47	169	285	167
Pékáru	521	896	353	126	136	62	647	1 032	415
Egyéb élelmiszer	54	90	29	7	9	3	61	99	32
Élelmiszer boltok együtt	7 522	22 803	10 182	4 130	5 687	2 418	11 652	28 490	12 600
Textilméteráru	172	835	934	87	244	225	259	1 079	1 159
Férfi készruha	24	102	145	1	6	8	25	108	153
Női- és gyermek készruha	80	510	423	1	3	4	81	513	427
Különbéle készruha	136	434	522	28	82	87	164	516	609
Rövidáru	163	688	391	11	20	14	174	708	405
Divatáru	144	665	535	17	54	42	161	719	577
Cipő	171	828	745	45	82	71	216	910	816
Bőrönd, bőrdíszmű	31	66	51	-	-	-	31	66	51
Egyéb ruházat	44	108	104	92	138	107	136	246	211
Vegyes ruházat	457	2 735	2 547	320	1 107	1 147	777	3 842	3 694
Ruházati boltok együtt	1 422	6 971	6 397	602	1 736	1 705	2 024	8 707	8 102
Háztartási vegyiáru	382	1 497	679	58	110	56	440	1 607	735
Ilatszer	193	669	252	7	7	2	200	676	254
Egyéb vegyiáru	1	1	0	17	31	27	18	32	27
Vegyes vas- és műszaki áru	107	576	452	212	591	531	319	1 167	983
Vasáru és edény	74	399	290	13	35	27	87	434	317
Vasáru, edény, üveg	64	298	133	3	5	4	67	303	137
Üveg és porcelán	82	298	126	19	26	11	101	324	137
Kerékpár, motorkerékpár	18	117	111	-	-	-	18	117	111
Rádió és villamosági cikkek	45	341	269	-	-	-	45	341	289
Kerékpár, rádió és villamosági cikkek	98	308	325	2	5	6	70	313	331
Mézőgazdasági gépek és eszközök	3	5	3	41	105	116	44	110	119
Egyéb műszaki áru	48	212	111	25	64	53	73	276	164
Vas- és háztartási áru	41	134	88	67	162	127	108	296	213
Óra és ékszer	72	190	183	1	1	0	73	191	183
Hangszer és hanglemez	19	64	49	-	-	-	19	64	49
Optika- és fotó cikkek	72	429	179	-	-	-	72	429	179
Sportáru, sportruházat	37	216	196	1	2	1	38	218	197
Játék	47	192	80	15	16	5	62	208	85
Sportáru és játék	52	157	82	10	12	5	62	169	87
Könyv, zenemű, újság	208	768	203	98	174	32	306	942	235
Papír és írószer, nyomtatvány	283	963	350	82	105	40	365	1 068	390
Bútor	66	260	481	75	91	111	141	351	592
Egyéb iparcikk	119	253	155	110	292	223	229	545	378
Különbéle iparcikk boltok együtt	2 101	8 347	4 817	856	1 834	1 377	2 957	10 181	6 194
Gyógyszertár	1 364	6 407	943	-	-	-	1 364	6 407	943
Dohányáru	771	1 073	422	309	313	83	1 080	1 386	505
Bazár	364	488	216	14	15	2	378	503	218
Ajándék	59	129	58	3	7	2	62	136	60
Virág	194	492	69	16	44	8	210	536	77
Használt cikkek	47	294	211	-	-	-	47	294	211
Egyéb	79	226	81	38	53	16	117	279	97
Egyéb boltok együtt	1 514	2 702	1 057	380	432	111	1 894	3 134	1 168
Vegyes	592	2 138	1 060	5 993	9 604	5 694	6 585	11 742	6 754
Bolt és kocsmá közös kezelésben	-	-	-	125	125	55	125	125	55
Vegyes boltok együtt	592	2 138	1 060	6 118	9 729	5 749	6 710	11 867	6 809
Összes boltok	14 559	52 934	27 758	12 130	20 009	11 922	26 689	72 843	39 680
Tüzelő- és építőanyag	226	1 901	1 164	370	778	556	596	2 679	1 720
Tüzelőanyag	444	1 784	577	100	109	29	544	1 893	605
Építőanyag	42	385	317	13	22	13	55	407	330
Gáz és szénsav	41	89	24	6	6	1	47	95	25
Tüzelő-, építőanyag-és gáztelepek együtt	753	4 159	2 082	489	915	599	1 242	5 074	2 681
Boltok és telepek összesen	15 312	57 093	29 840	12 619	20 924	12 521	27 931	78 017	42 361

* A táblázat az 1957. év végén meglévő (működő vagy ideiglenesen szünetelő) boltok adatait tartalmazza.

** A szocialista bolti kiskereskedelem összes eladási forgalma az év közben megszűnt boltok forgalmát, a boltok körébe nem tartozó központi raktárak, vásároló részlegek, mútrágya lerakatok eladási forgalmát és az egyéb, nem boltokban lebonyolított eladásokat is figyelembe véve 43 364 millió Ft; a magánkereskedelem további 718 millió Ft-ot forgalmazott (a központi árualapból történt árubeszerezések), így a teljes bolti kiskereskedelmi forgalom 1957-ben 44 082 millió Ft volt.

9. A szocialista kiskereskedelem fontosabb adatai szakmáuként * (Folytatás)
1957

9.2 A boltok száma település csoportok szerint

Szakjelleg	Boltok száma								
	Budapesten	a négy megyei jogú városban	a többi megye-székhelyen	a járási jogú városokban	a városokban összesen	a 10 000-nél		a községekben összesen	Összesen
						több lakosú községekben	kevesebb		
Áruház	23	5	13	13	54	14	20	34	88
Vegyes élelmiszer	1 506	428	501	732	3 167	426	1 439	1 865	5 032
Tej, tejtermék	674	95	88	59	916	10	40	50	966
Hús, hentesáru	730	185	231	272	1 418	180	1 393	1 573	2 991
Édesség	147	26	28	45	246	21	33	54	300
Zöldség, gyümölcs	518	164	196	187	1 065	75	346	421	1 486
Baromfi, tojás, hal, vad	143	6	11	6	166	1	2	3	169
Pékáru	194	38	42	100	374	58	215	273	647
Egyéb élelmiszer	49	4	1	1	55	-	6	6	61
Élelmiszer boltok együtt	3 961	946	1 098	1 402	7 407	771	3 474	4 245	11 652
Textilméteráru	52	12	33	56	153	47	59	106	259
Férfi készruha	9	4	6	2	21	2	2	4	25
Női- és gyermek készruha	32	11	19	12	74	4	3	7	81
Különléle készruha	25	16	19	44	104	28	32	60	164
Rövidáru	102	9	13	24	148	10	16	26	174
Divatáru	39	17	31	37	124	21	16	37	161
Cipő	57	15	36	42	150	24	42	66	216
Bőrönd, bőrdíszmű	14	7	7	3	31	-	-	-	31
Egyéb ruházat	18	13	24	32	87	15	34	49	136
Vegyes ruházat	70	61	70	115	316	68	363	461	777
Ruházati boltok együtt	418	165	258	367	1 208	219	597	816	2 024
Háztartási vegyiáru	210	36	46	54	346	40	54	94	440
Illatszert	90	22	28	40	180	11	9	20	200
Egyéb vegyiáru	1	1	1	3	6	5	7	12	18
Vegyes vas- és műszaki áru	20	8	23	39	90	46	183	229	319
Vasáru és edény	11	11	16	30	68	5	14	19	87
Vasáru, edény, üveg	53	2	2	3	60	2	5	7	67
Üveg és porcelán	13	10	17	30	70	16	15	31	101
Kerékpár, motorkerékpár	12	1	4	1	18	-	-	-	18
Rádió és villamossági cikkek	28	8	7	1	44	1	-	1	45
Kerékpár, rádió és villamossági cikkek	14	6	12	28	60	4	6	10	70
Mezőgazdasági gépek és eszközök	1	3	8	14	26	8	10	18	44
Egyéb műszaki áru	34	10	10	1	55	3	15	18	73
Vas- és háztartási áru	-	10	2	7	19	10	79	89	108
Óra és ékszer	24	9	15	21	69	2	2	4	73
Hangszer és hanglemez	7	5	5	2	19	-	-	-	19
Optika- és totó cikkek	31	7	15	18	71	1	-	1	72
Sportáru, sportruházat	14	10	11	2	37	-	1	1	38
Játék	27	8	8	5	48	3	11	14	62
Sportáru és játék	-	2	9	26	37	8	17	25	62
Könyv, zenemű, ujság	113	27	38	43	221	30	55	85	306
Papír és írószert, nyomtatvány	122	29	49	59	259	39	67	106	365
Bútor	12	5	14	35	66	29	46	75	141
Egyéb iparcikk	35	10	28	36	109	10	110	120	229
Különléle iparcikk boltok együtt	872	240	368	498	1 978	273	706	979	2 957
Gyógyszertár	234	69	92	135	530	88	746	834	1 364
Dohányáru	402	69	119	157	747	65	268	333	1 080
Bazár	76	22	47	55	200	44	134	178	378
Ajándék	15	5	6	6	32	1	29	30	62
Virág	119	22	24	36	201	4	5	9	210
Használt cikkek	27	4	12	4	47	-	-	-	47
Egyéb	75	13	13	10	111	3	3	6	117
Egyéb boltok együtt	714	135	221	268	1 338	117	439	556	1 894
Vegyes	40	33	198	327	598	351	5 636	5 987	6 585
Bolt és kocsmá közös kezelésben	-	4	-	-	4	5	116	121	125
Vegyes boltok együtt	40	37	198	327	602	356	5 752	6 108	6 710
Összes boltok	6 262	1 597	2 248	3 010	13 117	1 338	11 734	13 572	26 689
Tüzelő- és építőanyag	5	12	20	41	78	51	467	518	596
Tüzelőanyag	295	39	52	44	430	12	102	114	544
Építőanyag	27	4	6	7	44	3	8	11	55
Gáz és szénsav	19	-	9	9	37	5	5	10	47
Tüzelő-, építőanyag-és gáztelepek együtt	346	55	87	101	589	71	582	653	1 242
Boltok és telepek összesen	6 608	1 652	2 335	3 111	13 706	1 909	12 316	14 225	27 931

* Lásd a 217. oldalon a * jelű jegyzetet.

1957

9.3 A boltok száma az alkalmazottak száma szerint

Szakjelleg	1	2-3	4-5	6-10	11-20	20-nál több	Összes boltok száma	Egy boltra jutó alkalmazottak száma
	alkalmazottat foglalkoztató boltok száma							
Áruház	-	-	4	8	29	47	88	47,2
Vegyes élelmiszer	1 729	2 058	485	384	314	62	5 032	3,5
Tej, tejtermék	810	114	26	10	6	-	966	1,4
Hús, hentesáru	2 384	413	66	93	34	1	2 991	1,6
Édesség	178	91	21	7	3	-	300	1,8
Zöldség, gyümölcs	978	397	55	42	14	-	1 486	1,8
Baromfi, tojás, hal, vad	84	80	3	2	-	-	169	1,6
Pékáru	479	118	31	16	2	1	647	1,6
Egyéb élelmiszer	43	13	3	2	-	-	61	1,6
Élelmiszer boltok együtt	6 685	3 284	690	556	373	64	11 652	2,4
Textilméteráru	41	77	87	44	9	1	259	4,2
Férfi készruha	3	7	9	5	1	-	25	4,3
Női és gyermek készruha	8	16	20	25	11	1	81	6,3
Különléle készruha	25	75	48	16	-	-	164	3,1
Rövidáru	25	67	51	24	5	2	174	4,1
Divatáru	17	38	58	47	1	-	161	4,5
Cipő	28	89	50	39	9	1	216	4,2
Bőrönd, bőrdíszmű	8	21	2	-	-	-	31	2,1
Egyéb ruházat	74	53	6	3	-	-	136	1,8
Vegyes ruházat	87	308	169	148	48	17	777	4,9
Ruházati boltok együtt	316	751	500	351	84	22	2 024	4,3
Háztartási vegyiáru	48	213	111	58	10	-	440	3,6
Illatszertár	43	87	39	23	8	-	200	3,4
Egyéb vegyiáru	11	5	2	-	-	-	18	1,8
Vegyes vas- és műszaki áru	46	149	82	33	7	2	319	3,7
Vasáru és edény	3	26	28	27	3	-	87	5,0
Vasáru, edény, üveg	8	28	12	17	1	1	67	4,5
Üveg és porcelán	19	51	22	7	2	-	101	3,2
Kerékpár, motorkerékpár	-	3	6	6	3	-	18	6,5
Rádió és villamossági cikkek	1	5	16	14	7	2	45	7,6
Kerékpár, rádió és villamossági cikkek	-	32	22	15	1	-	70	4,5
Mezőgazdasági gépek és eszközök	11	25	6	2	-	-	44	2,5
Egyéb műszaki áru	25	16	18	11	2	1	73	3,8
Vas- és háztartási áru	19	60	24	5	-	-	108	2,7
Óra és ékszer	2	64	3	4	-	-	73	2,6
Hangszer és hanglemezek	3	9	4	3	-	-	19	3,4
Optika- és fotócikkek	1	19	25	17	9	1	72	6,0
Sportáru, sportruházat	4	16	4	10	1	3	38	5,7
Játék	23	18	13	5	3	-	62	3,4
Sportáru és játék	18	26	12	6	-	-	62	2,7
Könyv, zenemű, újság	74	143	50	34	5	-	306	3,1
Papír és írószertár, nyomtatvány	107	168	53	26	11	-	365	2,9
Bútor	72	41	17	8	3	-	141	2,5
Egyéb iparcikk	76	116	23	12	2	-	229	2,4
Különléle iparcikk boltok együtt	614	1 320	592	343	78	10	2 957	3,4
Gyógyszertár	9	745	328	173	88	21	1 364	4,7
Dohányáru	825	246	5	4	-	-	1 080	1,3
Bazár	290	82	4	1	1	-	378	1,3
Ajándék	32	21	4	5	-	-	62	2,2
Virág	74	94	25	13	4	-	210	2,6
Használt cikkek	-	3	20	20	4	-	47	6,3
Egyéb	67	24	17	8	-	1	117	2,4
Egyéb boltok együtt	1 288	470	75	51	9	1	1 894	1,7
Vegyes	4 204	1 770	429	156	24	2	6 585	1,8
Bolt és kocsmák közös kezelésben	125	-	-	-	-	-	125	1,0
Vegyes boltok együtt	4 329	1 770	429	156	24	2	6 710	1,8
Összes boltok	13 241	8 340	2 618	1 638	685	167	26 689	2,7
Tüzelő- és építőanyag	152	194	86	121	32	11	596	4,5
Tüzelőanyag	409	69	8	20	15	23	544	3,5
Építőanyag	7	10	1	24	12	1	55	7,4
Gáz és szénsav	26	17	1	2	1	-	47	2,0
Tüzelő-, építőanyag- és gáztelepek együtt	594	290	96	167	60	35	1 242	4,1
Boltok és telepek összesen	13 835	8 630	2 714	1 805	745	202	27 931	2,8

* Lásd a 217. oldalon a * jelű jegyzetet.

9. A szocialista kiskereskedelem fontosabb adatai szakmíneként* (Folytatás)
1957

9.4 A boltok száma a havi átlagos eladási forgalom nagysága szerint

Szakjelleg	Legfeljebb 25 000	25 001- 50 000	50 001- 100 000	100 001- 200 000	200 001- 300 000	300 001- 500 000	500 001- 1 millió	1 - 2 millió	2 milliónál több	Összes boltok száma	Egy boltra jutó havi átlagos forgalom, 1 000 Ft
	forint havi átlagos eladási forgalmat elért boltok száma										
Áruház	-	-	-	-	2	4	16	24	42	88	3 660
Vegyes élelmiszer	196	883	2 197	1 065	294	254	121	19	3	5 032	121
Tej, tejtermék	32	476	395	50	8	5	-	-	-	966	56
Hús, hentesáru	787	551	989	439	95	85	40	3	2	2 991	81
Édesség	58	100	85	49	4	4	-	-	-	300	64
Zöldség, gyümölcs	508	563	262	98	33	19	3	-	-	1 486	49
Baromfi, tojás, hal, vad	9	35	73	47	3	2	-	-	-	169	82
Pékáru	135	248	174	76	9	4	1	-	-	647	54
Egyéb élelmiszer	23	22	12	2	2	-	-	-	-	61	43
Élelmiszer boltok együtt	1 748	2 876	4 187	1 826	448	373	165	22	5	11 652	90
Textilméteráru	6	15	23	33	51	71	48	9	3	259	373
Férfi készruha	1	-	-	3	2	11	6	1	1	25	510
NŐL és gyermek készruha	-	3	6	7	12	29	17	7	-	81	439
Különléle készruha	6	10	16	21	38	41	31	1	-	164	309
Rövidáru	2	9	49	50	34	20	8	2	-	174	194
Divatáru	1	8	11	28	34	60	18	1	-	161	299
Cipő	1	4	19	59	47	48	34	4	-	216	315
Bőrönd, bőrdíszmű	-	2	6	15	6	2	-	-	-	31	137
Egyéb ruházat	3	37	46	23	12	9	6	-	-	136	130
Vegyes ruházat	10	24	68	161	175	158	124	40	17	777	396
Ruházati boltok együtt	30	112	244	400	411	449	292	65	21	2 024	333
Háztartási vegyiáru	5	54	150	147	45	29	10	-	-	440	139
Illatszertár	7	32	81	58	11	10	1	-	-	200	106
Egyéb vegyiáru	5	5	2	4	-	1	1	-	-	18	127
Vegyes vas- és műszaki áru	1	3	43	116	63	65	23	4	1	319	257
Vasáru és edény	1	-	5	19	29	18	14	1	-	87	304
Vasáru, edény, üveg	-	9	18	22	11	5	1	1	-	67	171
Üveg és porcelán	2	20	35	33	7	3	1	-	-	101	114
Kerékpár, motorkerékpár	-	-	1	4	1	3	6	3	-	18	516
Rádió és villamosági cikkek	-	-	1	6	4	17	13	3	1	45	535
Kerékpár, rádió és villamosági cikkek	-	-	-	11	17	21	19	2	-	70	394
Mezőgazdasági gépek és eszközök	1	1	8	15	9	5	5	-	-	44	225
Egyéb műszaki áru	19	7	5	14	14	4	8	2	-	73	187
Vas- és háztartási áru	1	1	23	48	23	12	-	-	-	108	166
Óra és ékszer	1	2	14	27	14	11	4	-	-	73	209
Hangszer és hanglemezek	-	2	4	3	5	2	3	-	-	19	217
Optika- és fotócikkek	1	1	18	28	12	8	3	1	-	72	207
Sportáru, sportruházat	-	1	6	11	3	7	6	2	2	38	431
Játék	8	16	9	19	4	6	-	-	-	62	114
Sportáru és játék	3	10	19	19	8	3	-	-	-	62	118
Könyv, zenemű, újság	110	70	69	38	13	6	-	-	-	306	64
Papír és írószertár, nyomtatvány	40	113	129	57	10	10	5	1	-	365	89
Bútor	-	2	19	55	18	20	16	8	3	141	350
Egyéb iparcikk	13	37	58	66	32	19	4	-	-	229	138
Különléle iparcikk boltok együtt	218	386	717	820	353	285	143	28	7	2 957	175
Gyógyszertár	510	387	263	133	48	17	6	-	-	1 364	58
Dohányáru	404	445	176	48	4	3	-	-	-	1 080	39
Bazár	87	171	85	29	3	2	1	-	-	378	48
Ajándék	6	12	27	11	2	3	1	-	-	62	81
Virág	121	58	26	3	2	-	-	-	-	210	31
Használt cikkek	-	-	2	12	10	12	9	2	-	47	374
Egyéb	44	28	15	20	5	3	2	-	-	117	69
Egyéb boltok együtt	662	714	331	123	26	23	13	2	-	1 894	51
Vegyes	464	1 897	2 533	1 284	255	120	29	3	-	6 585	86
Bolt és kocsmák közös kezelésben	24	82	19	-	-	-	-	-	-	125	37
Vegyes boltok együtt	488	1 979	2 552	1 284	255	120	29	3	-	6 710	86
Összes boltok	3 656	6 456	8 294	4 586	1 543	1 271	664	144	75	26 689	124
Tüzelő- és építőanyag	25	44	109	170	84	84	52	21	7	596	241
Tüzelőanyag	175	215	76	17	7	15	16	16	7	544	93
Építőanyag	2	1	7	7	-	6	18	12	2	55	500
Gáz és szénsav	12	20	11	1	2	-	-	1	-	47	44
Tüzelő-, építőanyag- és gáztelepek együtt	214	280	203	195	93	105	86	50	16	1 242	180
Boltok és telepek összesen	3 870	6 736	8 497	4 781	1 636	1 376	750	194	91	27 931	126

* Lásd a 217. oldalon a * jelű jegyzetet.

9. A szocialista kiskereskedelem fontosabb adatai szakmánként* (Folytatás)

1957

9.5 A vendéglátóhelyek száma, az alkalmazottak száma és az eladási forgalom**

Szakjelleg	Állami vendéglátó helyek			Földművesszövetkezeti vendéglátó helyek			Összes vendéglátó helyek		
	Vendéglátó-helyek száma	Alkalmazottak száma	Eladási forgalom, millió Ft	Vendéglátó-helyek száma	Alkalmazottak száma	Eladási forgalom, millió Ft	Vendéglátó-helyek száma	Alkalmazottak száma	Eladási forgalom, millió Ft
Étterem, vendéglő sőtés nélkül	469	10 164	781	89	697	73	558	10 861	854
Étterem, vendéglő sőtéssel	377	5 069	606	182	1 502	233	559	6 571	839
Kifőző konyha	18	156	8	3	5	0	21	161	8
Lacikonyha, pecsenyesütő	4	5	1	5	8	1	9	13	2
Büfé, falatozó	474	1 284	208	77	85	12	551	1 369	220
Egyéb büféjellegű egység	19	67	9	4	4	0	23	71	9
Népbüfé	32	1 402	174	1	8	2	33	1 410	176
Italbolt, kocsmá	1 983	7 507	2 020	4 660	5 905	2 005	6 643	13 412	4 025
Termelői borkimérés, borkóstoló	142	224	41	213	254	52	355	478	93
Cukrászda, fagylatozó	627	3 753	498	371	760	140	998	4 513	638
Espressó	183	2 117	227	2	2	1	185	2 119	228
Kávéház	4	170	11	-	-	-	4	170	11
Táncos szórakozóhely, bár	46	435	39	-	-	-	46	435	39
Összesen	4 378	32 353	4 623	5 607	9 230	2 519	9 985	41 583	7 142

9.6 A vendéglátóhelyek száma településcsoportok szerint

Szakjelleg	Vendéglátó helyek száma								Összesen
	Budapesten	a négy megyei jogú városban	a többi megye-székhelyen	a járási jogú városokban	a városokban összesen	a 10 000-nél		a községekben összesen	
						több lakosú községekben	kevesebb		
Étterem, vendéglő sőtés nélkül	226	45	59	85	415	27	116	143	558
Étterem, vendéglő sőtéssel	97	34	65	87	283	59	217	276	559
Kifőző konyha	10	2	1	2	15	-	6	6	21
Lacikonyha, pecsenyesütő	1	2	2	1	6	2	1	3	9
Büfé, falatozó	279	68	64	50	461	20	70	90	551
Egyéb büféjellegű egység	7	4	2	6	19	-	4	4	23
Népbüfé	13	6	6	7	32	1	-	1	33
Italbolt, kocsmá	564	187	369	577	1 697	390	4 556	4 946	6 643
Termelői borkimérés, borkóstoló	136	20	41	49	246	30	79	109	355
Cukrászda, fagylatozó	187	65	105	141	498	98	402	500	998
Espressó	156	7	6	7	176	1	8	9	185
Kávéház	2	2	-	-	4	-	-	-	4
Táncos szórakozóhely, bár	24	9	3	2	38	-	8	8	46
Összesen	1 702	451	723	1 014	3 890	628	5 467	6 095	9 985

* A táblázat az 1957. végén meglévő (működő vagy ideiglenesen szünetelő) vendéglátó helyek adatait tartalmazza.

** A szocialista kereskedelem vendéglátó helyeinek összes eladási forgalma az év közben megszűnt vendéglátó helyek forgalmát, a hálózat körébe nem tartozó központi raktárak, termelő üzemek eladásait és a szállodák forgalmát is figyelembe véve 1957-ben 7 380 millió Ft volt.

9. A szocialista kiskereskedelem fontosabb adatai szakmánként* (Folytatás)
1957

9.7 A vendéglátóhelyek száma az alkalmazottak száma szerint

Szakjelleg	1	2 - 3	4 - 5	6 - 10	11 - 20	20-nál több	Összes vendéglátóhelyek száma	Egy vendéglátóhelyre jutó alkalmazottak száma
	alkalmazottat foglalkoztató vendéglátóhelyek száma							
Étterem, vendéglő söntés nélkül	6	59	63	109	137	184	558	19,5
Étterem, vendéglő söntéssel	17	110	118	121	119	74	559	11,8
Kifőző konyha	1	4	4	7	5	-	21	7,7
Lacikonyha, pecsenyesütő	6	3	-	-	-	-	9	1,4
Büfé, falatozó	352	133	21	27	10	8	551	2,5
Egyéb büféjellegű egység	12	6	-	3	2	-	23	3,1
Népbüfé	-	-	-	3	5	25	33	42,7
Italbolt, kocsmá	4 449	1 487	221	335	139	12	6 643	2,0
Termelői borkimérés, borkóstoló	279	65	8	2	1	-	355	1,3
Cukrászda, fagyfaltozó	304	372	113	75	113	21	998	4,5
Espressó	7	22	20	36	77	23	185	11,5
Kávéház	-	-	-	-	1	3	4	42,5
Táncos szórakozóhely, bár	-	6	12	15	10	3	46	9,5
Összesen	5 433	2 267	580	733	619	353	9 985	4,2

9.8 A vendéglátóhelyek száma a havi átlagos eladási forgalom nagysága szerint

Szakjelleg	Legfeljebb 25 000	25 001-50 000	50 001-75 000	75 001-100 000	100 001-150 000	150 001-200 000	200 001-300 000	300 001-500 000	500 001-1 millió	1 milliónál több	Összes vendéglátóhelyek száma	Egy vendéglátóhelyre jutó havi átlagos forgalom, 1 000 Ft
	forint havi átlagos eladási forgalmat elért vendéglátóhelyek száma											
Étterem, vendéglő söntés nélkül	51	54	87	79	106	67	74	28	12	-	558	128
Étterem, vendéglő söntéssel	28	65	89	105	127	66	47	20	9	3	559	125
Kifőző konyha	10	6	2	2	1	-	-	-	-	-	21	35
Lacikonyha, pecsenyesütő	5	4	-	-	-	-	-	-	-	-	9	23
Büfé, falatozó	306	143	41	23	18	6	9	3	2	-	551	33
Egyéb büféjellegű egység	13	4	3	2	-	-	1	-	-	-	23	33
Népbüfé	-	-	-	-	2	1	8	11	9	2	33	443
Italbolt, kocsmá	1 847	2 509	1 155	472	344	137	127	50	2	-	6 643	51
Termelői borkimérés, borkóstoló	169	101	49	24	8	4	-	-	-	-	355	22
Cukrászda, fagyfaltozó	261	380	144	84	69	36	16	5	3	-	998	53
Espressó	16	28	30	21	43	28	15	4	-	-	185	103
Kávéház	-	-	-	-	1	1	1	-	1	-	4	226
Táncos szórakozóhely, bár	1	9	13	8	10	3	2	-	-	-	46	70
Összesen	2 707	3 303	1 613	820	729	349	300	121	38	5	9 985	60

* Lásd a 221. oldalon a * jelű jegyzetet.

10. A magánkereskedők és vendéglátók fontosabb adatai szakmánként
1957. december 31.

Szakjelleg	Utcára, térreghnylő helyiségben	Piacon, vásár- csarnokban	Utcán épült bódében	Utcán asztalról, pultól	Csak vásárokon	Egyéb helyen	Kereskedők és vendéglátók száma összesen	A kereskedők és vendéglátók		
								alkalma- zottaiknak száma	állandó	alkalmi
árusító kereskedők és vendéglátók száma										
Vegyes élelmiszer	113	10	8	-	-	4	135	10	73	32
Tej, tejtermék	5	192	3	-	-	2	202	10	41	17
Édesség	34	222	154	157	66	116	749	20	161	118
Zöldség, gyümölcs	601	2 461	126	65	-	28	3 281	117	1 185	451
Baromfi, tojás, hal, vad	24	335	4	2	-	3	368	23	85	33
Pékáru	-	2	1	6	-	-	9	-	5	-
Egyéb élelmiszer	14	90	4	4	-	1	113	4	46	12
Élelmiszer együtt	791	3 312	300	234	66	154	4 857	184	1 596	663
Rövidáru	41	90	1	1	40	7	180	7	50	23
Divatáru	3	7	-	-	1	4	15	-	4	1
Cipő	-	1	-	-	1	1	3	-	-	-
Egyéb ruházat	57	48	-	-	9	6	120	9	38	16
Ruházati cikk együtt	101	146	1	1	51	18	318	16	92	40
Háztartási vegyiáru	1	1	-	-	-	-	2	-	-	-
Illatszert	9	-	-	-	-	1	10	-	4	4
Egyéb vegyiáru	1	-	-	-	-	-	1	-	1	-
Vegyes vas- és műszaki áru	12	5	-	-	-	9	26	1	1	5
Üveg és porcelán	3	37	-	1	19	1	61	9	14	7
Rádió és villamosági cikkek	8	2	-	-	-	2	12	1	1	1
Kerékpár, rádió és villamosági cikkek	1	-	-	-	-	-	1	-	-	-
Mezőgazdasági gépek és eszközök	2	3	-	-	1	2	8	-	1	2
Egyéb műszaki áru	29	-	-	-	-	20	49	4	14	9
Sportáru, sportruházat	1	-	-	-	-	-	1	1	1	-
Játék	-	1	-	-	1	-	2	-	-	1
Sportáru és játék	1	-	-	-	-	-	1	-	-	-
Papír és írószert, nyomtatvány	16	1	-	-	-	1	18	1	3	5
Bútor	-	-	-	-	-	2	2	-	-	1
Egyéb iparcikk	21	78	-	2	28	51	180	16	48	15
Különböző iparcikk együtt	105	128	-	3	49	89	374	33	88	50
Dohányáru	1 712	9	459	3	-	39	2 222	93	534	342
Bazár	102	704	43	111	598	30	1 588	31	422	219
Virág	136	246	31	190	-	44	647	21	109	70
Használt cikkek	88	1 844	-	1	80	44	2 057	68	405	139
Egyéb	51	22	-	2	3	21	99	9	23	16
Egyéb együtt	2 089	2 825	533	307	681	178	6 613	226	1 493	786
Vegyes (szatóc)	538	4	2	-	-	3	547	21	267	151
Tüzelő- és építőanyag	38	-	-	-	-	23	61	6	21	17
Tüzelőanyag	237	-	1	-	-	23	261	22	116	47
Építőanyag	19	-	-	-	-	32	51	9	9	10
Tüzelő- és építőanyag együtt	294	-	1	-	-	78	373	37	146	74
Kereskedők összesen	3 918	6 415	837	545	847	520	13 082	517	3 682	1 764
Étterem, vendéglő söntéssel	29	-	-	-	-	2	31	20	27	10
Kifőző konyha	82	1	2	-	-	69	154	66	77	39
Lacikonyha, peccenyütő	8	97	7	3	35	3	153	4	75	28
Büfé, falatozó	11	1	7	1	-	19	39	3	8	9
Egyéb büféjellegű egység	8	1	1	-	-	4	14	4	4	3
Italbolt, kocsmá	32	1	2	-	-	3	38	3	26	6
Termelői borkimérés, borkóstoló	155	-	6	2	1	160	324	15	115	57
Vendéglátók összesen	325	101	25	6	36	260	753	115	332	152
Kereskedők és vendéglátók összesen	4 243	6 516	862	551	883	780	13 835	632	4 014	1 916

**11. A magánkereskedők és vendéglátók számának területi részletezése szakminként
1957. december 31.**

Terület (város, megye)	Magán- kereskedők és vendég- látók száma összesen	Ebből									
		zöldség, gyümölcs- kereskedők	dohány- árusok	használt cikk kereskedők	bazárosok	édesség- kereskedők	virág- kereskedők	szatócok	baromfi, tojás, hal, vad kereskedők	termelői borkimérők	kifőzők, laci- konyhák
		száma									
Budapest	5 460	1 455	867	866	615	223	445	5	159	43	69
Debrecen	502	143	52	90	38	34	13	7	19	7	11
Miskolc	385	94	48	34	54	13	11	27	9	4	11
Pécs	228	36	29	36	25	26	10	26	4	11	1
Szeged	324	52	37	76	40	8	15	18	29	18	5
Baranya	149	46	28	7	17	21	2	9	7	3	2
Bács-Kiskun	753	84	126	181	63	50	7	43	18	70	16
Békés	616	130	121	108	49	42	11	60	9	8	9
Borsod-Abaúj-Zemplén	241	63	21	24	32	17	11	22	5	6	24
Csongrád	390	90	93	63	22	20	11	29	8	10	14
Fejér	280	91	39	27	41	12	6	26	6	-	8
Győr-Sopron	428	89	90	32	70	21	22	28	9	7	14
Hajdu-Bihar	305	85	43	55	25	39	5	22	2	3	7
Heves	327	102	47	33	24	18	2	13	21	5	12
Komárom	253	70	46	18	36	24	4	14	13	-	5
Nógrád	100	38	14	11	5	5	1	10	-	1	6
Pest	628	127	149	55	62	45	20	29	24	19	14
Somogy	312	64	34	14	62	17	2	12	8	4	42
Szabolcs-Szatmár	544	89	37	122	91	44	10	67	5	10	17
Szolnok	636	171	75	145	60	23	19	7	5	27	2
Tolna	137	19	36	11	21	8	-	9	2	5	3
Vas	211	30	50	7	22	15	10	22	2	24	-
Veszprém	414	86	88	18	59	17	10	28	3	34	15
Zala	212	27	52	24	55	7	-	14	1	5	-
Összesen	13 835	3 281	2 222	2 057	1 588	749	647	547	368	324	307
Ebből vidék	8 375	1 826	1 355	1 191	973	526	202	542	209	281	238

12. Szállodák és üdülők *

12.1 A szállodák és üdülők fontosabb adatai

	Szállodák		Üdülők		Szállodák és üdülők összesen	
	1937	1957 ^{a/}	1937	1957 ^{b/}	1937	1957
	Szállodák ill. üdülők száma	1 764	240	133	1 077	1 897
Szobák száma	19 830	5 661	2 553	13 671	22 383	19 332
Ebből:						
Egyágyas	9 928	2 199	720	1 057	10 648	3 256
Kétágyas	9 034	2 814	1 279	7 056	10 313	9 870
Többágyas	868	648	554	5 558	1 422	6 206
Férőhelyek száma	34 771	13 796	7 943	40 661	42 714	54 457

a/ Június 30-i adatok. - b/ Augusztus 31-i adatok.

* A szállodák adatai tartalmazzák a turistaházak (1937-ben a penziók és fogadók) adatait is.

12.2 A szállodák és az üdülők területi részletezése a szobák száma szerint

1957

Szállodák nagysága	Szállodák száma ^{e)}					Üdülők száma ^{f)}						
	Budapest	Megyeszékhelyek, megyei jogú városok	Balatonmellék ^{a/}	Egyéb terület	Összesen	Balatonmellék ^{a/}	Magaslat ^{b/}	Gyógyfürdők ^{c/}	Duna-kanyar ^{d/}	Budapest	Egyéb terület	Összesen
1 - 10 szobás	2	4	6	104	116	393	76	57	70	28	46	670
11 - 20 "	-	3	11	35	49	132	41	26	24	15	14	232
21 - 50 "	6	11	10	17	44	64	16	23	9	11	4	127
51 - 100 "	4	6	4	5	19	13	3	5	-	2	-	23
100 - nál több szobás	6	3	3	-	12	2	3	-	-	-	-	5
Összesen	18	27	34	161	240	604	139	111	103	56	64	1 077
	A szállodák férőhelyeinek száma ^{e)}					Az üdülők férőhelyeinek száma ^{f)}						
1 - 10 szobás	82	51	188	1 739	2 060	8 565	1 124	831	1 516	395	906	13 337
11 - 20 "	-	137	486	1 488	2 111	5 670	2 192	877	826	533	1 331	11 429
21 - 50 "	473	1 104	765	1 230	3 572	5 625	1 354	1 916	678	773	277	10 623
51 - 100 "	632	1 015	472	637	2 756	2 198	381	903	-	245	-	3 727
100 - nál több szobás	1 737	881	679	-	3 297	798	747	-	-	-	-	1 545
Összesen	2 924	3 188	2 590	5 094	13 796	22 856	5 798	4 527	3 020	1 946	2 514	40 661

a/ Az összes balatonparti helység, Hévíz kivételével. - b/ A hegyvidékek területén található összes, akár magasán, akár alacsonyabban fekvő helységek. - c/ A közismerten gyógyításra alkalmas vizek mellett fekvő helységek. - d/ Budapest és Esztergom között a Duna partján fekvő helységek. - e/ Június 30-i adatok. - f/ Augusztus 31-i adatok.

12.3 A szállodák vendéglátó helyiségei és felszereltsége a szobák száma szerint

1957. június 30.

A vendéglátó helyiségek megnevezése, felszereltség	1 - 10	11 - 20	21 - 50	51 - 100	100-nál több	Összesen
	szobával rendelkező szállodák					
Szállodák száma	116	49	44	19	12	240
Ebből:						
Klubbal, hallal, vagy más közös helyiséggel	6	23	22	17	11	79
Étteremmel	78	38	38	16	10	180
Cukrászdával	14	7	12	7	5	45
Söntéssel	42	12	10	6	1	71
Bárhelyiséggel	-	1	8	7	5	21
Többféle vendéglátó egységgel	39	15	26	12	7	99
Közös fürdőszobával	20	28	34	17	11	110
Központi fűtéssel	2	3	14	15	11	45
Csengő-, jelző berendezéssel	12	8	24	16	12	72
Szobák száma	645	762	1 412	1 280	1 562	5 661
Ebből:						
Központi fűtéssel	19	50	433	1 000	1 330	2 832
Folyóvízzel ^{a/}	163	473	1 163	1 204	1 537	4 540
Meleg- ^{a/} folyóvízzel	-	14	374	751	1 353	2 492

a/ A csak hideg folyóvízzel és a hideg-meleg folyóvízzel ellátott szobák együtt.

12.4 A szállodai szobák férőhelyeinek száma és felszereltsége terület szerint

1957 június 30.

Férőhely, felszereltség	Budapest	Megyeszékhelyek, megyei jogú városok	Balatonmellék ^{a/}	Egyéb terület	Összesen
Szobák száma					
Egyágyas	718	615	277	589	2 199
Kétágyas	671	576	707	860	2 814
Többágyas	2	54	71	121	248
Turista	8	13	31	348	400
Összesen	1 399	1 258	1 086	1 918	5 661
Ebből:					
Fürdőszobával	331	55	121	57	564
Központi fűtéssel	1 312	985	139	396	2 832
Hideg folyóvízzel	69	477	682	820	2 048
Meleg- (hideg) folyóvízzel	1 294	717	239	242	2 492
Közös fürdőszobák száma	58	48	83	84	273
Ágyak száma					
Egyágyas szobákban	718	615	277	589	2 199
Kétágyas "	1 342	1 152	1 414	1 720	5 628
Többágyas "	10	176	311	397	894
Turista ^{b/} "	82	98	170	1 725	2 075
Összesen	2 152	2 041	2 172	4 431	10 796
Pótágyak száma					
Egyágyas szobákban	361	485	109	222	1 177
Kétágyas "	411	633	299	384	1 727
Többágyas "	-	29	10	57	96
Összesen	772	1 147	418	663	3 000
Összes férőhelyek száma ^{c/}	2 924	3 188	2 590	5 094	13 796

a/ Az összes balatonparti helység, Hévíz kivételével. - b/ Férőhelyek száma. - c/ Ágyak, pótágyak és turista férőhelyek együtt.

**13. Az üdülők férőhelye és felszereltsége terület szerint
1957. augusztus 31.**

Terület ^{a/}	Üdülők száma	Egy ágyas	Két ágyas	Több ágyas		Összes		Az összes szobából				Közös fürdőszobák száma
		szobák			szobák férőhelyeinek száma	szobák	férőhelyek	fürdőszobás	központi fűtéses	hideg folyóvízzel ellátott	meleg- (hideg) folyóvízzel	
<i>Szot kezelésében lévő üdülők</i>												
Balatonmellék	131	241	1 507	1 150	4 924	2 898	8 179	19	267	2 187	340	247
Magaslat	33	84	493	402	1 610	979	2 680	50	533	330	506	106
Gyógyfürdők	54	99	677	486	1 713	1 262	3 166	4	310	943	211	60
Dunakanyar	12	19	176	79	271	274	642	-	50	247	10	34
Budapest	3	13	33	25	92	71	171	23	53	20	36	11
Egyéb terület	7	2	8	108	1 001	118	1 019	-	12	7	-	23
Összesen	240	458	2 894	2 250	9 611	5 602	15 857	96	1 225	3 734	1 103	481
<i>Vállalatok, intézmények, hivatalok kezelésében lévő üdülők</i>												
Balatonmellék	473	264	2 265	2 073	9 883	4 602	14 677	67	230	2 096	416	405
Magaslat	106	88	509	392	2 012	989	3 118	26	165	324	152	127
Gyógyfürdők	57	44	270	211	777	525	1 361	1	25	176	84	40
Dunakanyar	91	50	398	316	1 532	764	2 378	5	8	257	13	92
Budapest	53	129	509	136	628	774	1 775	2	15	279	3	21
Egyéb terület	57	24	211	180	1 049	415	1 495	4	17	39	19	27
Összesen	837	599	4 162	3 308	15 881	8 069	24 804	105	460	3 171	687	712
<i>Összes üdülők</i>												
Balatonmellék	604	505	3 772	3 223	14 807	7 500	22 856	86	497	4 283	756	652
Magaslat	139	172	1 002	794	3 622	1 968	5 798	76	698	654	658	233
Gyógyfürdők	111	143	947	697	2 490	1 787	4 527	5	335	1 119	295	100
Dunakanyar	103	69	574	395	1 803	1 038	3 020	5	58	504	23	126
Budapest	56	142	542	161	720	845	1 946	25	68	299	39	32
Egyéb terület	64	26	219	288	2 050	533	2 514	4	29	46	19	50
Összesen	1 077	1 057	7 056	5 558	25 492	13 671	40 661	201	1 685	6 905	1 790	1 193
<i>Összes üdülők közül gyermeküdülők</i>												
Balatonmellék	57	30	83	426	4 008	539	4 204	8	-	110	2	76
Magaslat	12	3	23	126	999	152	1 048	2	40	5	-	17
Gyógyfürdők	2	1	4	40	326	45	335	2	-	-	-	4
Dunakanyar	6	1	8	38	428	47	445	1	-	12	-	8
Budapest	1	-	-	2	25	2	25	-	-	-	-	1
Egyéb terület	14	5	25	157	1 463	187	1 518	-	12	19	2	35
Összesen	92	40	143	789	7 249	972	7 575	13	52	146	4	141

a/ Lásd a 225 oldalon közölt "A szállodák és az üdülők területi részletezése a szobák száma szerint" c. tábla a/4/ jegyzetét.

XIII. KÜLKERESKEDELEM

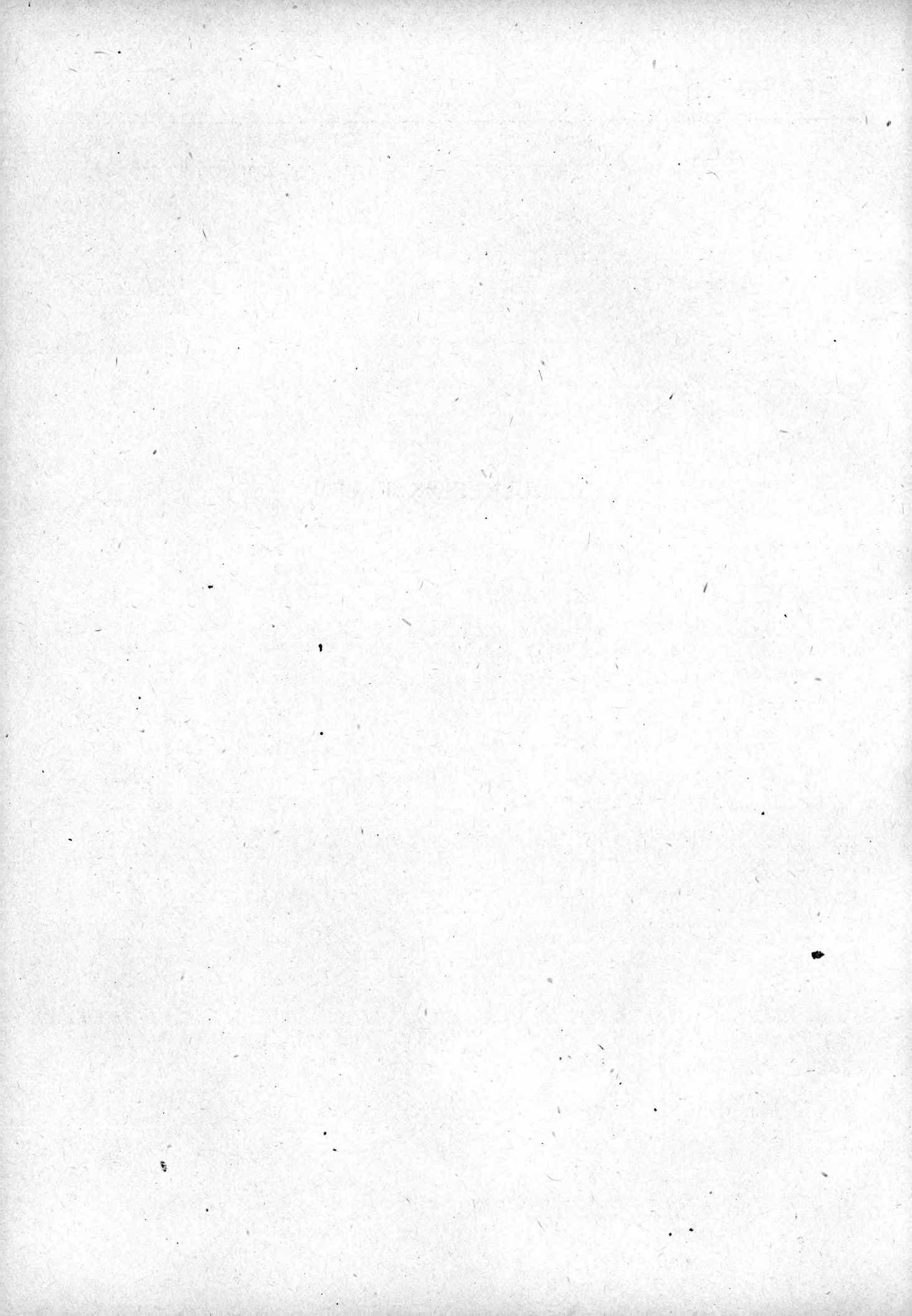

I. A külkereskedelmi forgalom összefoglaló adatai

(Millió pengő, III. devizaforint^{a/})

Év	Behozatal	Kivitel	Összes forgalom	Egyenleg ^{b/}
1920	484,1	190,6	674,7	- 293,5
1921	604,0	294,5	898,5	- 309,5
1922	625,7	382,9	1 008,6	- 242,8
1923	490,7	392,2	882,9	- 98,5
1924	815,3	667,0	1 482,3	- 148,3
1920 - 1924 évek átlaga	603,9	385,4	989,3	- 218,5
1925	864,6	848,0	1 712,6	- 16,6
1926	941,0	876,7	1 817,7	- 64,3
1927	1 182,3	807,6	1 989,9	- 374,7
1928	1 211,4	826,0	2 037,4	- 385,4
1929	1 063,7	1 038,5	2 102,2	- 25,2
1925 - 1929 évek átlaga	1 052,6	879,4	1 932,0	- 173,2
1930	823,3	911,7	1 735,0	+ 88,4
1931	539,4	570,4	1 109,8	+ 31,0
1932	328,5	334,5	663,0	+ 6,0
1933	312,6	391,3	703,9	+ 78,7
1934	344,9	404,2	749,1	+ 59,3
1930 - 1934 évek átlaga	469,8	522,4	992,2	+ 52,6
1935	402,3	451,5	853,8	+ 49,2
1936	436,5	504,4	940,9	+ 67,9
1937	483,6	588,0	1 071,6	+ 104,4
1938	410,6	522,4	933,0	+ 111,8
1939	489,9	603,7	1 093,6	+ 113,8
1935 - 1939 évek átlaga	444,6	534,0	978,6	+ 89,4
1940	602,5	514,9	1 117,4	- 87,6
1941	739,7	796,7	1 536,4	+ 57,0
1942	946,0	1 151,3	2 097,3	+ 205,3
1943	1 147,5	1 288,6	2 436,1	+ 141,1
1944	808,3	946,8	1 755,1	+ 138,5
1940 - 1944 évek átlaga	848,8	939,7	1 788,5	+ 90,9
1945	2,4	1,4	3,8	- 1,0
1946	369,5	417,2	786,7	+ 47,7
1947	1 453,5	1 041,7	2 495,2	- 411,8
1948	1 975,4	1 932,7	3 908,1	- 42,7
1949	3 382,5	3 293,3	6 675,8	- 89,2
1945 - 1949 évek átlaga	1 436,2	1 337,0	2 773,2	- 99,2
1950	3 706,4	3 857,0	7 563,4	+ 150,6
1951	4 625,6	4 645,8	9 271,4	+ 20,2
1952	5 207,8	5 197,8	10 405,6	- 10,0
1953	5 531,1	5 904,2	11 435,3	+ 373,1
1954	6 018,9	6 163,6	12 182,5	+ 144,7
1950 - 1954 évek átlaga	5 018,0	5 153,7	10 171,7	+ 135,7
1955	6 274,0	7 147,9	13 421,9	+ 873,9
1956	5 472,6	5 809,0	11 281,6	+ 336,4
1957	8 011,3	5 728,3	13 739,6	- 2 283,0

a/ Az 1920-1945. évi adatok pengőben, a további évek adatai devizaforintban. - b/ Behozatali (-), kivitel (+) többlet.

2. A külkereskedelmi forgalom alakulása a forgalom szempontjából jelentősebb országok szerint

2.1 Behozatal

Országok	1955	1956	1957	1958	1955	1956	1957
	1 000 devizaforint			Az egyes országok forgalmának részesedése az összes behozatal százalékában			
Behozatal összesen	6 274 044	5 472 617	8 011 324	100,00	100,00	100,00	100,00
Ebből:							
<i>Európa</i>							
Albánia	18 517	13 919	19 654	0,00	0,30	0,25	0,25
Ausztria	324 558	256 483	291 224	11,48	5,17	4,69	3,64
Belgium és Luxemburg	140 248	116 317	74 972	1,05	2,24	2,13	0,94
Bulgária	120 023	142 245	147 065	0,78	1,91	2,60	1,84
Csehszlovákia	660 752	647 633	925 141	6,64	10,53	11,83	11,55
Dánia	24 160	30 667	28 361	0,50	0,31	0,56	0,35
Finnország	67 395	87 349	103 258	0,30	1,07	1,60	1,29
Franciaország	363 254	204 779	297 025	1,51	5,79	3,74	3,71
Görögország	9 668	23 732	14 912	1,25	0,15	0,43	0,19
Hollandia	316 205	137 253	114 276	3,70	5,04	2,51	1,43
Jugoszlávia	29 342	75 616	122 840	4,52	0,47	1,38	1,53
Lengyelország	312 670	275 105	415 001	1,43	4,98	5,03	5,18
Nagy-Britannia ^{a/} és Ir Szabad Állam	180 670	137 466	162 421	6,27	2,88	2,51	2,03
Német Demokratikus Köztársaság	580 799	520 380	825 225	30,12	9,26	9,51	10,30
Német Szövetségi Köztársaság	449 599	304 670	343 476	7,17	5,57	4,29	4,29
Norvégia	14 364	9 622	10 785	0,18	0,23	0,18	0,13
Olaszország	136 130	156 678	142 815	6,25	2,17	2,86	1,78
Portugália	9 914	9 942	6 736	0,10	0,16	0,18	0,08
Románia	218 542	151 302	199 674	9,77	3,48	2,76	2,49
Svájc és Liechtenstein	123 465	93 181	179 165	2,54	1,97	1,70	2,21
Svédország	93 603	60 195	64 488	0,91	1,49	1,10	0,80
Szovjetunió	1 163 679	1 261 204	2 778 990	0,11	18,55	23,05	31,69
Törökország	113 653	85 792	85 941	0,62	1,81	1,57	1,07
<i>Ázsia</i>							
Burma	7 184	23 360	20 799	-	0,11	0,43	0,26
India	2 327	2 962	14 614	0,87	0,04	0,05	0,18
Indonézia	100 247	1 431	-	0,02	1,60	0,03	-
Irán	10 166	16 368	19 975	0,01	0,16	0,30	0,25
Izrael	73	6 477	8 261	0,07	0,00	0,12	0,10
Kínai Népköztársaság	340 526	334 468	367 875	0,04	5,43	6,11	4,59
Koreai Népi Demokratikus Köztársaság	16	2 545	12 201	-	0,00	0,05	0,15
Libanon	833	1 288	1	-	0,01	0,02	0,00
Pakisztán	1 292	23	-	-	0,02	0,00	-
SzírIA	2 838	2 771	22 176	0,00	0,05	0,05	0,28
Vietnami Demokratikus Köztársaság	-	737	16 034	-	-	0,01	0,20
<i>Afrika</i>							
Belga-Kongó	34 657	46	21	0,34	0,55	0,00	0,00
Egyiptom	140 652	56 189	31 787	1,53	2,24	1,03	0,40
Szudán	9 034	10 547	3 549	-	0,15	0,19	0,04
<i>Amerika</i>							
Amerikai Egyesült Államok	1 762	16 003	30 327	5,26	0,03	0,29	0,38
Argentína	36 611	29 587	25 891	0,57	0,58	0,54	0,32
Brazília	72 905	91 826	61 270	0,25	1,16	1,68	0,76
Paraguay	3 739	13 481	5 598	0,00	0,06	0,25	0,07
Uruguay	14 914	9 343	2 665	0,05	0,24	0,17	0,03

a/ Észak-Irországgal együtt.

2. A külkereskedelmi forgalom alakulása a forgalom szempontjából jelentősebb országok szerint (Folytatás)

2.2 Kivitel

Országok	1955	1956	1957	1938	1955	1956	1957
	1 000 devizatorint			Az egyes országok forgalmának részesedése az összes kivitel százalékában			
Kivitel összesen	7 147 887	5 808 963	5 728 310	100,00	100,00	100,00	100,00
Ebből:							
 <i>Európa</i>							
Albánia	45 727	22 531	20 897	0,07	0,64	0,39	0,36
Ausztria	313 552	242 875	194 501	18,26	4,39	4,18	3,40
Belgium és Luxemburg	55 297	46 039	42 238	0,82	0,77	0,79	0,74
Bulgária	102 619	68 434	100 393	0,98	1,44	1,18	1,75
Csehszlovákia	928 097	734 424	889 743	4,14	12,98	12,64	15,53
Dánia	29 359	28 799	34 578	0,89	0,41	0,50	0,80
Finnország	88 848	75 224	75 160	0,22	1,24	1,29	1,31
Franciaország	56 442	104 210	87 849	1,87	0,79	1,79	1,53
Görögország	18 951	26 357	12 968	0,29	0,27	0,45	0,23
Hollandia	205 653	83 083	73 189	1,55	2,88	1,43	1,28
Jugoszlávia	41 760	79 526	253 561	3,00	0,58	1,37	4,43
Lengyelország	374 663	266 245	257 158	1,04	5,24	4,58	4,49
Nagy-Britannia ^{a/} és Ir Szabad Állam	153 850	208 102	140 607	8,13	2,15	3,58	2,45
Német Demokratikus Köztársaság	762 352	452 128	581 798	27,44	10,67	7,78	10,16
Német Szövetségi Köztársaság	363 961	427 933	351 212		5,09	7,37	6,13
Norvégia	14 204	13 617	12 522	0,59	0,20	0,23	0,22
Olaszország	113 397	121 399	144 594	8,46	1,59	2,09	2,52
Portugália	9 130	3 185	2 517	0,13	0,13	0,05	0,04
Románia	227 648	142 353	141 716	4,01	3,18	2,45	2,47
Svájc és Liechtenstein	176 656	253 496	126 158	3,19	2,47	4,36	2,20
Svédország	47 279	47 053	41 942	1,92	0,66	0,81	0,73
Szovjetunió	1 794 855	1 417 913	1 243 758	0,09	25,11	24,41	21,71
Törökország	149 194	56 051	104 581	0,81	2,09	0,96	1,83
 <i>Ázsia</i>							
Burma	11 899	21 565	2 758	0,00	0,17	0,37	0,05
India	5 770	23 167	27 795	0,88	0,08	0,40	0,49
Indonézia	68 967	17 421	2 213	0,43	0,97	0,30	0,04
Irak	6 742	18 501	9 263	0,06	0,09	0,32	0,16
Irán	16 574	26 512	19 663	0,05	0,23	0,46	0,34
Izrael	1 540	4 282	15 252	0,22	0,02	0,07	0,27
Kínai Népköztársaság	428 374	364 717	345 572	0,28	5,99	6,28	6,03
Koreai Népi Demokratikus Köztársaság	40 546	45 502	33 915	-	0,57	0,78	0,59
Libanon	6 852	10 554	7 491	-	0,10	0,18	0,13
Pakisztán	1 246	2 346	4 391	-	0,02	0,04	0,08
Szíria	9 894	12 564	10 368	0,21	0,14	0,22	0,18
Vietnami Demokratikus Köztársaság	6 806	14 277	4 380	-	0,10	0,25	0,08
 <i>Afrika</i>							
Belga-Kongó	6 646	5 290	6 377	0,00	0,09	0,09	0,11
Délafrikai Unió	16 821	13 023	10 492	0,78	0,24	0,22	0,18
Egyiptom	37 813	78 247	143 451	1,43	0,53	1,35	2,50
Nigéria	10 837	4 126	5 189	-	0,15	0,07	0,09
Szudán	7 493	8 879	3 788	-	0,11	0,15	0,07
 <i>Amerika</i>							
Amerikai Egyesült Államok	29 534	10 581	11 467	2,44	0,41	0,18	0,20
Kanada	1 591	7 665	10 599	0,06	0,02	0,13	0,19
Argentína	132 584	32 023	20 004	1,84	1,86	0,55	0,35
Brazília	99 120	71 655	44 703	0,23	1,39	1,23	0,78

a/ Észak-Írországgal együtt.

3. A külkereskedelmi forgalom alakulása áruffcsoportok és árucsoportok szerint

3.1 Behozatal

Áruffcsoport, árucsoport	1955	1956	1957	1955	1956	1957
	Millió devizaforint			Az összes behozatal százalékos megoszlása		
Gépek és berendezések	773,1	744,3	986,3	12,3	13,6	12,3
Ebből:						
Fémmegmunkáló szerszámgépek	86,2	109,5	214,5	1,4	2,0	2,7
Energetikai és elektrotechnikai berendezések	128,0	145,8	134,4	2,0	2,7	1,7
Élelmiszer- és izesítőipari és könnyűipari berendezések	67,2	46,7	65,3	1,1	0,8	0,8
Vegyipari, fa- és papíripari, építőipari és egyéb iparági berendezések	65,1	74,1	106,2	1,0	1,4	1,3
Műszerek, laboratóriumi és orvosi berendezések, csapágycsuk, szerszámok, csiszolóanyagok	138,9	104,9	134,0	2,2	1,9	1,7
Traktorok, mezőgazdasági gépek	82,2	54,4	57,4	1,3	1,0	0,7
Közlekedési eszközök	119,6	160,3	190,9	1,9	2,9	2,4
Fűtőanyagok, ásványi nyersanyagok, fémek	1 601,9	1 638,8	2 737,0	25,5	30,0	34,4
Ebből:						
Szilárd fűtőanyag	530,2	559,4	1 113,6	8,4	10,2	13,9
Nyersolaj	48,4	73,6	273,8	0,8	1,4	3,4
Nyersolajtermékek, szintetikus folyékony fűtőanyagok	43,1	62,0	82,6	0,7	1,1	1,1
Éghető gázok és elektromos energia	43,8	69,4	71,3	0,7	1,3	0,9
Fémércsek és fémkoncentrátumok	213,3	170,3	223,1	3,4	3,1	2,8
Nem fémes ásványok, agyag, föld	99,5	93,4	97,0	1,6	1,7	1,2
Feketésemek	415,6	379,5	603,3	6,6	6,9	7,5
Szinesfémek	199,6	216,1	274,7	3,2	4,0	3,4
Vegyicikkek, műtrágyák, gumi	489,7	478,1	707,3	7,8	8,7	8,8
Ebből:						
Vegyicikkek	189,6	182,8	273,7	3,0	3,3	3,4
Pestékek, lakkfestő- és cserzőanyagok	86,1	74,5	83,8	1,4	1,4	1,0
Műtrágyák és mezőgazdasági kártevők elleni készítmények	86,6	100,5	160,4	1,4	1,8	2,0
Kaucsuk, gumi és gumiazbeszt gyártmányok	105,3	98,7	164,2	1,7	1,8	2,1
Építőanyagok és építészeti tárgyak	24,2	31,6	33,5	0,4	0,6	0,4
Növényi és állati eredetű (nem élelmiszeripari) nyersanyagok	2 134,0	1 741,6	1 937,7	34,0	31,8	24,2
Ebből:						
Faanyagok, cellulóze és papírkészítmények	700,4	636,5	808,4	11,2	11,6	10,1
Textilipari nyersanyagok és félkészgyártmányok	972,4	767,2	796,0	15,5	14,0	9,9
Nyersbőr és kikészített bőrök	140,7	57,3	91,0	2,2	1,0	1,1
Műszaki zsírok és olajok	64,5	47,7	61,1	1,0	0,9	0,8
Koncentrát és laza takarmány	23,6	58,0	32,5	0,4	1,1	0,4
Egyéb nyersanyagok és anyagok	118,8	90,8	54,7	1,9	1,7	0,7
Élőállatok (vágóállatok nélkül)	1,8	1,6	2,7	0,0	0,0	0,0
Élelmiszeripari nyersanyagok	600,4	347,8	758,1	9,6	6,4	9,5
Ebből:						
Gabona (a darás magvakkal együtt)	421,0	188,3	581,9	6,7	3,5	7,3
Olajmagvak és termékek, egyéb élelmiszeripari nyersanyagok	179,4	159,5	176,2	2,9	2,9	2,2
Élelmiszercikkek	461,4	340,5	316,2	7,4	6,2	4,0
Ebből:						
Húsárak	86,8	33,8	116,2	1,4	0,6	1,5
Malomipari termékek és hüvelyesek	129,1	134,0	36,0	2,1	2,4	0,5
Cukor, növényi olaj, italok és egyéb élelmiszer és izesítő cikkek	203,5	153,1	117,5	3,3	2,8	1,5
Közszükségleti iparcikkek	187,5	148,3	512,5	3,0	2,7	6,4
Ebből:						
Pamut, gyapjú- és egyéb szövetek	32,7	29,8	119,2	0,5	0,5	1,5
Bútor	8,7	15,5	38,8	0,1	0,3	0,5
Kulturális és közhasználati cikkek	84,0	55,2	160,7	1,4	1,0	2,0
Behozatal összesen	6 274,0	5 472,6	8 011,3	100,0	100,0	100,0

3. A külkereskedelmi forgalom alakulása árucsoportok és árucsoportok szerint (Folytatás)

3.2 Kivitel

Árucsoport, árucsoport	1955	1956	1957	1955	1956	1957
	Millió devizaforint			Az összes kivitel százalékos megoszlása		
Gépek és berendezések	2 126,6	1 791,9	2 227,2	29,8	30,9	38,9
Ebből:						
Fémmegmunkáló szerszámgépek	138,3	126,9	149,7	1,9	2,2	2,6
Energetikai és elektrotechnikai berendezések	325,9	220,6	267,5	4,5	3,8	4,7
Emelő-, szállítóberendezések	134,3	102,6	122,2	1,8	1,8	2,1
Vegyipari, fa- és papíripari, építőipari és egyéb iparági berendezések	204,9	169,1	220,5	2,9	2,9	3,9
Műszer, laboratóriumi és orvosi berendezések, csapágyak, szerszámok, csiszolóanyagok	119,8	110,8	196,8	1,7	1,9	3,4
Traktorok, mezőgazdasági gépek	112,7	173,7	216,4	1,6	3,0	3,8
Közlekedési eszközök	965,8	798,7	862,2	13,5	13,7	15,0
Fűtőanyagok, ásványi nyersanyagok, fémek	1 004,0	765,1	614,4	14,0	13,2	10,7
Ebből:						
Nyersolajtermékek, szintetikus folyékony fűtőanyagok	129,7	94,3	138,9	1,8	1,6	2,4
Fémérccek és fémkoncentrátumok	186,0	167,6	180,8	2,6	2,9	3,2
Nem fémes ásványok, agyag, föld	10,0	6,8	7,2	0,1	0,1	0,1
Érkeztetők	332,6	265,5	201,3	4,7	4,6	3,5
Szinesfémek	173,0	134,3	52,7	2,4	2,3	0,9
Kábel és huzal, belső- és tekerces huzalok	31,5	38,1	27,6	0,4	0,7	0,5
Vegyőcikk, műtrágyák, gumi	131,0	104,1	127,5	1,8	1,8	2,2
Ebből:						
Vegyőcikk	38,1	21,8	41,1	0,5	0,4	0,7
Műtrágyák, mezőgazdasági kártevők elleni készítmények	21,1	20,0	10,1	0,3	0,3	0,2
Kaucsik, gumi és gumiazbeszt gyártmányok	25,6	17,1	29,1	0,4	0,3	0,5
Építőanyagok és építészeti tárgyak	80,7	60,0	48,1	1,1	1,0	0,8
Ebből:						
Építőanyagok	77,9	54,1	26,5	1,1	0,9	0,5
Növényi és állati eredetű (nem élelmiszeripari) nyersanyagok	482,6	408,6	426,7	6,8	7,0	7,5
Ebből:						
Faanyagok, cellulóza- és papírkészítmények	40,6	44,1	38,2	0,6	0,8	0,6
Textilipari nyersanyagok és félkészgyártmányok	68,5	67,4	53,3	1,0	1,2	0,9
Nyers- és kikészített bőrök	26,0	9,2	4,6	0,4	0,2	0,1
Vetőmagvak és ültetési anyag	57,1	72,1	129,0	0,8	1,2	2,2
Műszaki zsirok és olajok	27,6	15,0	4,2	0,4	0,3	0,1
Koncentrát és laza takarmány	18,5	26,4	6,8	0,3	0,4	0,1
Egyéb nyersanyagok és anyagok	166,6	117,8	120,1	2,3	2,0	2,1
Élőállatok (vágóállatok nélkül)	6,3	9,8	9,3	0,1	0,2	0,2
Élelmiszeripari nyersanyagok	797,8	705,2	364,4	11,2	12,1	6,4
Ebből:						
Gabona (a darás magvakkal együtt)	404,1	243,1	4,2	5,7	4,2	0,1
Élő vágóállat	201,3	300,7	243,0	2,8	5,1	4,2
Olajosmagvak és termékek, egyéb élelmiszeripari nyersanyagok	192,4	161,4	117,2	2,7	2,8	2,1
Élelmiszercikk	1 387,0	1 080,1	1 125,1	19,4	18,6	19,6
Ebből:						
Húsárak	588,1	481,1	430,4	8,2	8,3	7,5
Malomipari termékek és hüvelyesek	87,2	85,4	91,9	1,2	1,5	1,6
Zöldségek, gyümölcsök, bogyók és termékek	274,2	193,3	341,3	3,8	3,3	6,0
Cukor, növényi olaj, italok és egyéb élelmiszer és izező cikkek	433,2	316,3	253,8	6,1	5,4	4,4
Közzsükségleti iparcikkek	1 131,9	884,2	785,6	15,8	15,2	13,7
Ebből:						
Pamut-, gyapjú- és egyéb szövetek	592,0	398,0	241,5	8,3	6,8	4,2
Ruha és fehérnemű	100,1	95,5	47,7	1,4	1,6	0,8
Bőr-, gumi- és egyéb lábbeli	61,9	64,7	40,0	0,9	1,1	0,7
Gyógyszer, egészségügyi és higiéniai cikkek	92,4	90,1	136,9	1,3	1,5	2,4
Kulturális és közhasználati cikkek	190,7	161,6	236,2	2,7	2,8	4,1
Kivitel összesen	7 147,9	5 809,0	5 728,3	100,0	100,0	100,0

4. A behozatal alakulása fontosabb áruk szerint

Az áru megnevezése	Mennyiségi egység	1955	1956	1957	Az áru megnevezése	Mennyiségi egység	1955	1956	1957
Villamosenergia	millió KWó	260,2	284,2	350,3	Röntgensó	darab	1 950	1 094	1 127
Szén	tonna	793 075	841 197	2 426 852	Villamos háztartási készülék	1 000 Dft	1 934	4 483	27 887
Kőolaj	"	232 259	325 275	1 032 912	Televíziós adóberendezés	" "	167	98	7 432
Vasérc	"	1 354 145	1 117 696	1 308 447	Rádióműsorvevő	darab	1 191	13 588	17 400
Krómérc	"	29 521	18 226	11 661	Közhasznú óra	"	155 283	110 935	266 991
Pirit	"	103 188	86 729	135 714	Fényképezőgép	"	35 944	7 398	32 811
Tűzálló kőanyag	"	41 433	32 288	37 866	Hangszer	1 000 Dft	9 456	3 993	10 817
Égetett magnézit	"	39 495	38 063	35 876	Hanglemez (normál)	" "	2 993	1 336	4 518
Nyerszubszt	"	4 993	4 815	4 554	Kén (darabos)	tonna	17 550	13 270	22 763
Nyers foszfát	"	79 347	114 186	75 666	Marónátron	"	30 185	30 675	40 663
Kriolit	"	4 231	3 461	1 745	Ammóniákszóda	"	32 207	33 453	36 258
Cement	"	-	10 025	15 839	Rézgálic	"	10 281	14 433	14 712
Égetett agyag és pala	"	41 546	32 160	44 583	Kálműtrágya	"	32 209	26 759	36 372
Acélnyersvas	tonna	86	52 932	50 278	Nitrogénműtrágya	"	28 283	32 444	169 619
Öntődei nyersvas	"	99 031	66 285	60 260	Amilinfesték	"	1 819	1 453	1 897
Egyéb nyersvas	"	21 144	17 818	14 611	Kiszertelt gyógyszer	1 000 Dft	5 676	4 157	14 727
Úcskavas és vashulladék	"	658	-	7 932	Öntődei koksz	tonna	33 839	30 720	5 179
Buga	"	75 617	52 733	107 571	Kohókoksz	"	1 203 040	1 053 657	1 097 596
Hengerelt acél	"	70 198	57 533	127 428	Faszén	"	17 070	15 285	19 190
Melegen hengerelt acélsó	"	2 779	3 469	17 790	Kőszénkátrányzsurok	"	2 916	3 830	13 919
Húzott rúdacél	"	2 944	1 734	4 119	Anódmassza	"	21 077	19 920	18 735
Ferroszilícium	"	608	-	1 696	Benzin	"	10 997	36 367	28 349
Ferromangán	"	4 714	4 991	7 235	Petróleum	"	14 583	2 824	442
Ferromangán, affiné	"	248	278	-	Gázolaj	"	20 979	22 126	41 300
Ferrokróm, széndús	"	1 439	1 722	2 242	Pfűtőolaj	"	59 005	113 736	146 480
Ferrovandium	"	119	113	77	Latexgumi	"	242	333	390
Ferrowolfram	"	80	177	145	Nyersgumi	"	6 325	7 025	8 544
Ferrotitan, 40 %-os	"	59	72	53	Műgumi	"	4 455	3 755	4 417
Ferromolybden, 60 %-os	"	47	30	40	Gépkocsi abroncsköpeny	darab	14 984	8 293	49 066
Réz	"	8 224	8 801	10 516	PVC por	tonna	1 032	1 085	2 128
Nyers horgany	"	4 719	4 181	2 705	Cserzőanyagkivonat	tannin/to	3 590	3 957	3 825
Finomított horgany	"	2 350	2 891	3 322	Nyersgyapot	tonna	47 738	40 037	40 245
Ólom	"	5 833	7 835	7 415	Pamutszövet	1 000 m ²	1 508	2 075	4 997
Ón (forrasztó-ón is)	"	864	892	1 155	Fonható pamuthulladék	tonna	3 854	2 684	3 552
Hutaaluminium	"	1 600	200	11 151	Tilolt len	"	1 991	2 317	2 080
Diesel aggregát	darab	13	22	78	Tilolt kender	"	1 804	800	1 010
Járműves daru	"	8	2	13	Kenderkóc	"	832	108	1 444
Esztorgagép	"	37	110	141	Juta	"	7 577	6 498	5 945
Fűrőgép	"	22	46	58	Mosott gyapjú, finom	"	1 788	1 738	1 528
Marógép	"	63	108	80	Mosott gyapjú, durva	"	1 783	763	1 054
Vasúti teherkocsi	"	11	624	288	Gyapjútésűsszalag	"	764	996	994
Autóalkatrész	1 000 Dft	81 759	65 174	79 983	Műrostfésűsszalag	"	1 310	767	1 289
Motorkerékpár	darab	43	684	8 261	Fésűs gyapjufonal	"	440	161	402
Személygépkocsi	"	360	830	2 677	Gyapjúsövet	1 000 m ²	4	188	1 616
Tehergépkocsi és alvázak ^{a/}	"	634	1 906	1 508	Lazaműszál	tonna	7 298	8 992	8 879
Traktor	"	2 978	1 045	1 545	Műselyemfonal	"	2 514	1 736	2 210
Kerékpár	"	9	10 650	46 445	Szintetikus fonal	"	135	148	219
Mélyfűróberendezés	1 000 Dft	1 767	4 198	26 513	Cordfonal	"	1 325	1 019	1 585
Textilipari gép és alkatrész	"	41 846	26 447	34 212	Pamutharisnya	1 000 pár	520	614	626
Mezőgazdasági gép és alkatrész	"	13 711	20 555	15 038	Harisnya szintetikus fonalból	" "	-	78	858
Gördülőcsapágy	"	60 735	43 978	40 680	Selyemharisnya	" "	297	441	407
					Gyapjúrongy és kötöttáru hulladék	tonna	3 011	1 669	1 697

a/ Speciális tehergépkocsival együtt.

4. A behozatal alakulása fontosabb áruk szerint (Folytatás)

Az áru megnevezése	Mennyiségi egység	1955	1956	1957	Az áru megnevezése	Mennyiségi egység	1955	1956	1957
Borjúbox	m ²	111 789	3 182	1 667	Nyers marhabőr	tonna	18 469	8 074	11 797
Marhabox	"	32 845	9 540	105 629	Nyers apróbőr	1 000 db	1 676	1 076	2 137
					Nyers borjúbőr	tonna	953	781	1 024
						"	387	370	107
Szulfitecellulóze	tonna	18 066	16 296	22 756	Lenolaj	tonna	2 895	2 335	3 102
Nátrioncellulóze	"	12 220	12 309	14 705	Finomszesz	abs.hl	163 581	48 799	42 768
Viscosacellulóze	"	6 990	9 014	6 905	Bors	tonna	124	74	160
Faköszőrület	"	3 801	1 494	1 985	Kósa	"	130 215	133 610	148 007
Újságyomópapír	"	11 760	11 282	23 066	Kávé	"	2 738	2 554	2 104
Könyv és folyóirat	1 000 Dft	22 442	18 015	26 833	Fermentált dohány	"	7 982	4 927	4 424
Vezetékoszlop	m ³	21 655	13 009	10 460	Búza b/	tonna	326 471	185 083	336 682
Fenyőfűrészáru	"	514 461	461 871	550 037	Árpa b/	"	63 906	19 385	313 744
Lombos fűrészáru	"	14 406	21 515	13 799	Kukorica b/	"	43 357	3 598	5 457
Bányaszéldeszka	1 000 fm	23 547	18 005	17 534	Kömlo	"	233	330	378
Talpfa	m ³	29 886	32 306	35 514	Napraforgómag b/	"	8 023	2 999	2 497
					Kakaóbab	"	1 785	2 259	2 570
Liszt	tonna	113 871	118 690	10 042	Citrom	"	3 770	2 776	9 287
Mártott rizs (törmelékkel együtt)	"	16 873	24 693	29 442	Narancs és mandarin	"	123	155	2 139
Cukor	"	87 433	53 508 ^{a/}	32 797	Fenyőgömbfa	m ³	54 981	51 855	81 522
Kakaópor	"	44	104	887	Papírfa	ürméter	246 692	225 440	217 914
Marhahús	"	3 796	-	1 491	Bányafa	m ³	560 510	590 625	580 640
Sertésfűs	"	637	91	6 679	Tűzifa	tonna	274 633	375 132	483 898
Sertészsír és zsírszalonna	"	9 715	3 175	10 700					
Élőgyű	"	15 468	10 850	13 729					

a/ Nyerscukorral együtt. - b/ Vetőmaggal együtt.

5. A kivitel alakulása fontosabb áruk szerint

Az áru megnevezése	Mennyiségi egység	1955	1956	1957	Az áru megnevezése	Mennyiségi egység	1955	1956	1957
Szén	tonna	527 008	215 874	31 007	Esztergagép	darab	895	882	976
Bauxit	"	554 192	375 606	466 791	Fűrőgép	"	848	618	905
Cement	"	291 630	190 042	24 634	Marógép	"	526	578	669
Húzott üveg	1 000 m ²	790	38	551	Motorkocsi	"	38	11	14
					Gőzmozdony	"	135	46	40
Acélnyersvas	tonna	14 049	19 863	-	Diesel mozdony	"	16	8	25
Hengerelt acél	"	104 515	98 999	88 079	Motorvonat	"	3	4	-
Melegen hengerelt acélcső	"	38 625	30 091	17 824	Motorvonat alkatrész	1 000 Dft	12 865	16 677	9 581
Tímföld	"	79 055	85 638	89 511	Vasúti személykocsi	darab	253	282	284
Hutaaluminium	"	7 854	5 278	1 453	Vasúti teherkocsi	"	335	285	65
Tömbösített alumínium	"	1 364	866	418	Autóalkatrész	1 000 Dft	43 590	34 523	2 618
Alumínium termék	"	12 543	10 475	4 275	Autóbusz és alváz	darab	705	710	939
Közüti hid	1 000 Dft	2 669	5 844	20 310	Tehergépkocsi és alváz ^{a/}	"	2 363	2 248	2 814
Bányabiztosító gyűrű	tonna	-	6 175	25 860	Traktor	"	424	1 255	1 029
Zár, lakat, vasalás	"	1 279	1 162	1 230	Villástargonca	"	87	78	119
Kasza és sarló	"	245	241	477	Kerékpár	"	74 724	30 164	47 036
Zománcédény	"	905	899	1 002	Kerékpáralkatrész	1 000 Dft	5 615	6 262	4 677
50 LE-s lokomobil	darab	10	-	14	Motorkerékpár	darab	6 939	6 552	8 594
275 - 300 LE-s lokomobil	"	256	209	227	450 LE-s személyszállító hajó	"	11	10	11
Diesel aggregát	"	58	76	38	400 LE-s buxir	"	13	11	10
Portálgaru	"	58	48	52	1 100 tonnás áruszállító hajó	"	12	10	10
Felvonó	"	175	192	258					

a/ Dumperrel és speciális gépkocsival együtt.

5. A kivitel alakulása fontosabb áruk szerint (Folytatás)

Az áru megnevezése	Mennyiségi egység	1955	1956	1957	Az áru megnevezése	Mennyiségi egység	1955	1956	1957
5 tonnás úszódaru	darab	16	12	14	Liszt	tonna	10 057	5 872	6 046
100 tonnás úszódaru	"	5	4	4	Hántolt rizs (törmelékkel)	"	13 149 ^{a/}	31 746	43 826 ^{a/}
Mélytűró berendezés	1000 DFt	7 661	11 112	8 254	Cukor	"	95 681	40 021	9 939
Gázgenerátor	darab	43	25	47	Marhahús	"	13 704	11 339	6 211
Kábelgyártógép	"	49	54	74	Sertéshús	"	8 801	6 377	4 215
Autókláv	1000 DFt	12 516	11 568	15 882	Sertészsír és zsirszaloma	"	4 636	2 460	3 749
Textilipari gép és alkatrész	"	2 243	1 084	1 229	Kolbász	"	535	343	479
Háztartási varrógép	darab	28 426	37 463	30 371	Bacon	"	1 212	1 833	2 292
Mezőgazdasági gép és alkatrész	1000 DFt	88 784	121 096	90 269	Szalámi	"	1 511	1 770	1 669
					Állati bél	1000 DFt	18 973	12 105	16 577
Turbógenerátor és alkatrész	1000 DFt	16 704	2 343	-	Vágott baromfi	tonna	17 324	11 608	12 233
Orvosi röntgenkészülék	darab	100	48	150	Friss libamáj	"	81	28	72
Acél- és alumíniumkábel	tonna	2 926	2 614	1 714	Friss tojás	"	10 257	9 462	5 552
Karrierberendezés	1000 DFt	34 747	43 118	32 810	Toll és pehely	"	2 247	1 721	1 832
Rádióműsorvevő	darab	68 556	149 144	92 959	Vaj	"	3 887	5 026	3 861
Rádiószett garnitúra	1000 DFt	7 811	8 246	7 836	Sajt	"	3 031	2 729	3 289
Izzólámpa	1000 db	20 004	18 081	24 934	Napraforgóolaj	"	23 088	10 108	15 685
Rádióvevőcső	"	4 296	3 305	4 231	Étőlaj	"	5 258	5 618	3 113
					Betűt és jam	"	2 240	2 466	4 593
Kénsav	tonna	19 948	7 421	6 962	Izek	"	737	4 557	5 286
Papaverin hcl.	"	14	11	14	Paradicsompüré	"	5 322	3 901	12 196
Ultraszeptipor	"	7	7	10	Húskonzerv	"	2 086	1 562	2 749
Kiszerek gyógyszer	1000 DFt	54 164	58 510	77 848	Készétel	"	3 416	300	2 832
Benzin	tonna	14 967	12 878	69 381	Savanyúság	"	6 119	3 158	9 852
Petróleum	"	30 473	9 574	14 724	Finom szesz	abs. hl	48 573	169	-
Gázolaj	"	62 340	15 202	98 231	Malátia	tonna	7 980	2 600	1 969
Fűtőolaj	"	77 099	60 943	7 929	Őrölt paprika	"	1 355	730	1 285
Bitumen	"	54 410	62 119	49 073					
Paraffin és cerezin	"	3 718	2 418	1 866	Búza ^{b/}	tonna	291 524	137 546	80
Gépszír	"	12 781	9 895	12 416	Kukorica ^{b/}	"	117 793	114 791	17 471
Kozmetikai cikkek	"	75	100	202	Bab ^{b/}	"	24 748	21 086	14 285
Fotópapír	1000 DFt	10 732	8 465	9 451	Borsó ^{b/}	"	5 142	7 432	12 643
					Lucernamag	"	-	-	282
Pamutszövet	1000 m ²	105 680	90 329	60 283	Vörösheremag	"	-	470	4 540
Ponyva	"	987	774	786	Szőszösbükkönyvmag	"	1 035	365	1 440
Mosott gyapjú, finom	tonna	9	404	168	Burgonya	"	17 718	22 811	36 530
Gyapjuszövet	1000 m ²	2 520	2 923	1 008	Napraforgómag ^{b/}	"	13 959	12 983	10 405
Selyemszövet	"	5 293	4 869	3 138	Szőlő	"	13 982	17 675	13 005
Pamutharisnya	1000 pár	3 090	3 738	4 296	Bor (palackozott nélkül)	hl	236 294	253 685	213 295
Harisnya szintetikus tonalból	"	1 486	1 879	1 454	Alma	tonna	41 109	14 575	49 281
Selyenharisnya	"	850	559	125	Szilva	"	1 297	21 297	6 640
Férfiing	1000 db	1 164	582	362	Sárgabarack	"	5 110	1 077	13 315
Férfikabát	darab	37 833	45 087	4 660	Őszibarack	"	3 108	727	2 771
Férfiöltöny	"	20 094	56 526	440	Tökmag	"	2 405	2 644	929
Bőr- és irhakesztyű	1000 pár	594	462	640	Vöröshagyma	"	20 120	9 603	18 160
Bakancs	pár	88 600	17 076	37 914	Görögdimye	"	5 687	7 808	13 239
Férficipő	"	240 479	377 866	203 993	Nyers paradicsom	"	17 674	25 223	27 033
Női cipő	"	541 220	773 734	499 091	Méz	"	3 366	2 566	2 554
Gyermekcipő	"	111 828	80 501	73 460					
Tornacipő	1000 pár	1 379	1 242	1 154	Vágómarha	darab	33 895	62 034	75 033
					Vágóló	"	9 724	18 672	8 493
Könyv és folyóirat	1000 DFt	15 782	16 066	28 682	Vágósertés	"	179 033	226 910	98 650

a/ Nyerscukorral együtt- b/ Vetőmaggal együtt.

6. A fontosabb áruk behozatala országok szerint

Ország	1955	1956	1957	1955	1956	1957
	Mennyiség			Az egyes országok forgalmának részesezése az összes behozott mennyiség százalékában		
<i>Szén, tonna</i>						
Összesen	793 075	841 197	2 426 852	100,0	100,0	100,0
Ebből:						
Bulgária	-	180 787	267 383	-	21,5	11,0
Csehszlovákia	247 332	131 128	145 215	31,2	15,6	6,0
Lengyelország	535 282	334 737	547 948	67,5	39,8	22,6
Svájc és Liechtenstein	-	34 363	203 015	-	4,1	8,4
Szovjetunió	10 421	147 598	1 250 363	1,3	17,5	51,5
<i>Kőolaj, tonna</i>						
Összesen	232 259	325 275	1 032 912	100,0	100,0	100,0
Ebből:						
Bulgária	34 001	44 866	88 309	14,6	13,8	8,5
Szovjetunió	198 258	280 409	944 603	85,4	86,2	91,5
<i>Vasérc, tonna</i>						
Összesen	1 354 145	1 117 696	1 308 447	100,0	100,0	100,0
Ebből:						
Jugoszlávia	-	-	70 390	-	-	5,4
Szovjetunió	1 264 780	1 088 151	1 164 689	93,4	97,4	89,0
India	-	1 393	31 023	-	0,1	2,4
Kínai Népköztársaság	42 896	8 302	10 321	3,2	0,7	0,8
<i>Acélnyervas, tonna</i>						
Összesen	86	52 932	50 278	100,0	100,0	100,0
Ebből:						
Szovjetunió	86	22 133	38 211	100,0	41,8	76,0
Kínai Népköztársaság	-	30 799	12 067	-	58,2	24,0
<i>Kohókoks, tonna</i>						
Összesen	1 203 040	1 053 657	1 097 596	100,0	100,0	100,0
Ebből:						
Csehszlovákia	249 423	311 186	301 389	20,7	29,5	27,5
Lengyelország	303 073	309 078	312 026	25,2	29,3	28,4
Német Szövetségi Köztársaság	216 839	13 372	-	18,0	1,3	-
Szovjetunió	384 962	420 021	484 181	32,0	39,9	44,1
<i>Hengerelt acél, tonna</i>						
Összesen	70 198	57 533	127 428	100,0	100,0	100,0
Ebből:						
Ausztria	13 177	11 092	4 329	18,8	19,3	3,4
Belgium és Luxemburg	4 317	281	2 331	6,2	0,5	1,8
Csehszlovákia	13 861	15 310	11 747	19,8	26,6	9,2
Franciaország	10 177	14 416	13 717	14,5	25,1	10,8
Lengyelország	564	1 511	2 534	0,8	2,6	2,0
Nagy-Britannia ^{a/} és Ir Szabad Állam	10 059	490	687	14,3	0,8	0,5
Német Szövetségi Köztársaság	11 663	3 267	10 046	16,6	5,7	7,9
Olaszország	-	2 592	2 205	-	4,5	1,7
Szovjetunió	975	8 574	79 731	1,4	14,9	62,6
<i>Ólom, tonna</i>						
Összesen	5 833	7 835	7 415	100,0	100,0	100,0
Ebből:						
Bulgária	732	76	1 219	12,6	1,0	16,4
Dánia	751	840	1	12,9	10,7	0,0
Hollandia	1 372	553	289	23,5	7,1	3,9
Jugoszlávia	-	-	350	-	-	4,7
Nagy-Britannia ^{a/} és Ir Szabad Állam	543	548	200	9,3	7,0	2,7
Német Szövetségi Köztársaság	-	865	182	-	11,0	2,5
Szovjetunió	2 235	4 943	4 876	38,3	63,1	65,8
Koreai Népi Demokratikus Köztársaság	-	10	298	-	0,1	4,0

a/ Észak-Írországgal együtt.

6. A fontosabb áruk behozatala országok szerint (Folytatás)

Ország	1955	1956	1957	1955	1956	1957
	Mennyiség			Az egyes országok forgalmának részesedése az összes behozott mennyiség százalékában		
	<i>Nyers foszfát, tonna</i>					
Összesen	79 347	114 186	75 666	100,0	100,0	100,0
Ebből:						
Franciaország	6 000	10 841	3 420	7,6	9,5	4,5
Szovjetunió	73 347	73 836	72 246	92,4	64,7	95,5
Izrael	-	29 509	-	-	25,8	-
	<i>Gördülőcsapágó, 1000 DFt</i>					
Összesen	60 735	43 978	40 680	100,0	100,0	100,0
Ebből:						
Ausztria	8 694	3 852	3 406	14,3	8,8	8,4
Csehszlovákia	5 480	3 490	3 840	9,0	7,9	9,4
Lengyelország	120	973	1 360	0,2	2,2	3,3
Német Demokratikus Köztársaság	13 079	12 240	8 407	21,5	27,8	20,7
Német Szövetségi Köztársaság	3 655	331	4 636	6,0	0,8	11,4
Olaszország	7 152	3 712	2 010	11,8	8,4	4,9
Svédország	2 476	4 114	3 520	4,1	9,4	8,7
Szovjetunió	18 647	13 884	9 386	30,7	31,6	23,1
	<i>Marónátron, tonna</i>					
Összesen	30 185	30 675	40 663	100,0	100,0	100,0
Ebből:						
Ausztria	7 512	3 820	-	24,9	12,4	-
Bulgária	737	1 318	6 294	2,4	4,3	15,5
Csehszlovákia	7 158	5 328	2 053	23,7	17,4	5,0
Jugoszlávia	-	2 230	2 991	-	7,3	7,4
Lengyelország	2 225	2 627	2 387	7,4	8,6	5,9
Német Demokratikus Köztársaság	1 851	7 156	7 369	6,1	23,3	18,1
Olaszország	1 000	-	8 534	3,3	-	21,0
Románia	2 329	799	985	7,7	2,6	2,4
Szovjetunió	3 369	3 228	10 050	11,2	10,5	24,7
Kínai Népköztársaság	1 999	4 169	-	6,6	13,6	-
	<i>Rézgálic, tonna</i>					
Összesen	10 281	14 433	14 712	100,0	100,0	100,0
Ebből:						
Ausztria	-	599	1 485	-	4,2	10,1
Belgium és Luxemburg	2 260	2 933	495	22,0	20,3	3,4
Csehszlovákia	-	-	665	-	-	4,5
Hollandia	-	1 500	1 290	-	10,4	8,8
Nagy-Britannia ^{a/} és Ir Szabad Állam	797	-	1 490	7,8	-	10,1
Német Szövetségi Köztársaság	3 554	1 129	3 217	34,6	7,8	21,9
Olaszország	-	3 900	990	-	27,0	6,7
Svédország	-	-	1 500	-	-	10,2
Szovjetunió	3 260	3 697	3 580	31,7	25,6	24,3
	<i>Káliműtrágya, tonna</i>					
Összesen	32 209	26 759	36 372	100,0	100,0	100,0
Ebből:						
Német Demokratikus Köztársaság	32 189	26 759	36 372	99,9	100,0	100,0
	<i>Nyersgumi, tonna</i>					
Összesen	6 325	7 025	8 544	100,0	100,0	100,0
Ebből:						
Hollandia	402	1 290	829	6,4	18,4	9,7
Nagy-Britannia ^{a/} és Ir Szabad Állam	2 105	4 947	2 823	33,3	70,4	33,0
Német Szövetségi Köztársaság	106	340	285	1,7	4,8	3,3
Szovjetunió	85	-	1 333	1,3	-	15,6
Indonézia	3 119	-	-	49,3	-	-
Kínai Népköztársaság	-	-	3 049	-	-	35,7

a/ Észak-Irországgal együtt.

6. A fontosabb áruk behozatala országok szerint (Folytatás)

Ország	1955	1956	1957	1955	1956	1957
	Mennyiség			Az egyes országok forgalmának részese dése az összes behozott mennyiség százalékában		
	<i>Műgumi, tonna</i>					
Összesen	4 455	3 755	4 417	100,0	100,0	100,0
Ebből:						
Német Demokratikus Köztársaság	2 384	2 166	2 424	53,5	57,7	54,9
Német Szövetségi Köztársaság	297	337	32	6,7	9,0	0,7
Románia	-	256	30	-	6,8	0,7
Szovjetunió	1 271	965	1 899	28,5	25,7	43,0
	<i>Anilinfesték, tonna</i>					
Összesen	1 819	1 453	1 897	100,0	100,0	100,0
Ebből:						
Csehszlovákia	277	246	290	15,2	16,9	15,3
Lengyelország	155	115	99	8,5	7,9	5,2
Német Demokratikus Köztársaság	275	286	549	15,1	19,7	28,9
Német Szövetségi Köztársaság	185	78	198	10,2	5,4	10,4
Olaszország	164	80	107	9,0	5,5	5,6
Románia	119	26	51	6,5	1,8	2,7
Svájc és Liechtenstein	340	227	366	18,7	15,6	19,3
Szovjetunió	284	325	145	15,6	22,4	7,6
	<i>Szulfitecellőze, tonna</i>					
Összesen	18 066	16 296	22 756	100,0	100,0	100,0
Ebből:						
Ausztria	4 335	1 938	-	24,0	11,9	-
Csehszlovákia	2 222	2 101	2 159	12,3	12,9	9,5
Finnország	2 579	3 269	5 673	14,3	20,1	24,9
Jugoszlávia	-	2 038	2 824	-	12,5	12,4
Norvégia	401	498	700	2,1	3,1	3,1
Svédország	2 468	1 050	-	13,7	6,4	-
Szovjetunió	5 566	5 402	11 400	30,8	33,1	50,1
	<i>Nátrioncellőze, tonna</i>					
Összesen	12 220	12 309	14 705	100,0	100,0	100,0
Ebből:						
Ausztria	465	2 081	1 007	3,8	16,9	6,8
Finnország	-	490	1 557	-	4,0	10,6
Svédország	200	999	2 250	1,6	8,1	15,3
Szovjetunió	11 555	8 739	9 891	94,6	71,0	67,3
	<i>Újságyomópapír, tonna</i>					
Összesen	11 760	11 282	23 066	100,0	100,0	100,0
Ebből:						
Csehszlovákia	2 304	1 796	2 391	19,6	15,9	10,4
Lengyelország	-	-	1 999	-	-	8,7
Német Demokratikus Köztársaság	1 000	1 031	1 113	8,5	9,1	4,8
Románia	800	368	532	6,8	3,3	2,3
Svájc és Liechtenstein	-	-	1 799	-	-	7,8
Szovjetunió	5 550	8 087	14 732	47,2	71,7	63,9
	<i>Nyersmarhabőr, tonna</i>					
Összesen	18 469	8 074	11 797	100,0	100,0	100,0
Ebből:						
Hollandia	9 163	2 796	3 726	49,6	34,6	31,6
Német Szövetségi Köztársaság	1 188	-	4 195	6,4	-	35,6
Svédország	55	258	793	0,3	3,2	6,7
Kínai Népköztársaság	-	4	102	-	0,0	0,9
Argentina	5 885	4 853	2 535	31,9	60,1	21,5
Paraguay	-	36	186	-	0,4	1,6

6. A fontosabb áruk behozatala országok szerint (Folytatás)

Ország	1955	1956	1957	1955	1956	1957
	Mennyiség			Az egyes országok forgalmának részesevése az összes behozott mennyiség százalékában		
	<i>Cserzőanyagkivonat, tannin/tonna</i>					
Összesen	3 590	3 957	3 825	100,0	100,0	100,0
Ebből:						
Bulgária	422	353	-	11,8	8,9	-
Franciaország	39	98	295	1,1	2,5	7,7
Jugoszlávia	144	-	207	4,0	-	5,4
Nagy-Britannia ^{a/} és Ir Szabad Állam	-	16	579	-	0,4	15,1
Német Szövetségi Köztársaság	13	-	214	0,4	-	5,6
Törökország	842	702	904	23,5	17,7	23,6
Argentina	570	466	1 610	15,9	11,8	42,1
Paraguay	815	2 296	-	22,7	58,0	-
	<i>Nyers gyapot, tonna</i>					
Összesen	47 738	40 037	40 245	100,0	100,0	100,0
Ebből:						
Ausztria	-	283	879	-	0,7	2,2
Csehszlovákia	-	163	994	-	0,4	2,5
Görögország	-	1 602	39	-	4,0	0,1
Szovjetunió	26 808	23 300	31 651	56,1	58,2	78,6
Törökország	2 477	-	-	5,2	-	-
Irán	916	1 753	2 173	1,9	4,4	5,4
Kínai Népköztársaság	502	981	1 510	1,1	2,5	3,8
Egyiptom	10 575	4 218	1 967	22,1	10,5	4,9
Brazília	4 148	5 014	-	8,7	12,5	-
Paraguay	31	457	511	0,1	1,2	1,3
	<i>Juta, tonna</i>					
Összesen	7 577	6 498	5 945	100,0	100,0	100,0
Ebből:						
Nagy-Britannia ^{a/} és Ir Szabad Állam	3 118	1 670	430	41,1	25,7	7,2
Német Szövetségi Köztársaság	967	2 552	4 219	12,8	39,3	71,0
Kínai Népköztársaság	1 726	2 268	1 204	22,8	34,9	20,3
	<i>Mosott gyapjú, tonna</i>					
Összesen	3 571	2 501	2 618 ^{b/}	100,0	100,0	100,0
Ebből:						
Belgium és Luxemburg	531	200	14	14,9	8,0	0,5
Csehszlovákia	-	-	252	-	-	9,6
Dánia	33	84	108	0,9	3,4	4,1
Franciaország	118	366	472	3,3	14,6	18,0
Hollandia	519	387	126	14,5	15,5	4,8
Nagy-Britannia ^{a/} és Ir Szabad Állam	1 198	634	495	33,5	25,3	18,9
Német Szövetségi Köztársaság	2	-	51	0,1	-	2,0
Kínai Népköztársaság	999	517	951	28,0	20,7	36,3
Mongólia	-	-	103	-	-	3,9
Uruguay	166	233	19	4,6	9,3	0,7
	<i>Laza műsál, tonna</i>					
Összesen	7 298	8 992	8 879	100,0	100,0	100,0
Ebből:						
Ausztria	363	1 516	1 598	5,0	16,8	18,0
Német Demokratikus Köztársaság	2 626	2 555	4 096	36,0	28,4	46,1
Német Szövetségi Köztársaság	816	774	226	11,2	8,6	2,5
Norvégia	1 021	662	943	14,0	7,4	10,6
Olaszország	1 953	2 671	1 033	26,8	29,7	11,6
Svájc és Liechtenstein	-	150	640	-	1,7	7,2

a/ Észak-Irországgal együtt. - b/ A mosottra átszámított zsirogyapjúval együtt.

6. A fontosabb áruk behozatala országok szerint (Folytatás)

Ország	1955	1956	1957	1955	1956	1957
	Mennyiség			Az egyes országok forgalmának részesezése az összes behozott mennyiség százalékában		
<i>Fenyőfűrészáru, m³</i>						
Összesen	514 461	461 871	550 037	100,0	100,0	100,0
Ebből:						
Ausztria	94 363	70 513	33 488	18,3	15,3	6,1
Csehszlovákia	25 521	14 458	9 549	5,0	3,1	1,7
Finnország	38 154	23 693	12 419	7,4	5,1	2,3
Jugoszlávia	20 188	41 309	28 647	3,9	9,0	5,2
Románia	209 872	119 278	94 246	40,8	25,8	17,1
Szovjetunió	103 870	192 595	365 797	20,2	41,7	66,5
<i>Bányafa, m³</i>						
Összesen	560 510	590 625	580 640	100,0	100,0	100,0
Ebből:						
Ausztria	111 199	77 162	52 244	19,8	13,1	9,0
Csehszlovákia	8 053	9 901	38 362	1,4	1,7	6,6
Finnország	122 760	211 412	122 030	21,9	35,8	21,0
Német Demokratikus Köztársaság	90 151	100 079	97 568	16,1	16,9	16,8
Norvégia	7 965	2 458	1 833	1,4	0,4	0,3
Románia	5 232	8 552	4 316	1,0	1,4	0,7
Szovjetunió	52 761	170 385	262 899	9,4	28,9	45,3
<i>Papírfa, ürméter</i>						
Összesen	246 692	225 440	217 914	100,0	100,0	100,0
Ebből:						
Finnország	82 075	83 300	113 474	33,3	36,9	52,1
Jugoszlávia	5 022	20 235	16 665	2,0	9,0	7,6
Svédország	113 950	107 529	22 820	46,2	47,7	10,5
Szovjetunió	-	14 376	64 955	-	6,4	29,8
<i>Tüzifa, tonna</i>						
Összesen	274 633	375 132	483 898	100,0	100,0	100,0
Ebből:						
Ausztria	54 218	42 134	414	19,7	11,2	0,1
Bulgária	-	22 917	16 088	-	6,1	3,3
Csehszlovákia	43 661	75 573	64 487	15,9	20,1	13,3
Jugoszlávia	45 743	73 857	193 398	16,7	19,7	40,0
Lengyelország	62 737	37 447	27 053	22,8	10,0	5,6
Románia	58 779	81 603	130 844	21,4	21,8	27,0
Szovjetunió	8 484	41 601	50 616	3,1	11,1	10,5
<i>Cukor, tonna</i>						
Összesen	87 433	53 508 ^{b/}	32 797	100,0	100,0	100,0
Ebből:						
Ausztria	7 898	7 493	-	9,0	14,0	-
Jugoszlávia	-	4 200	5 875	-	7,8	17,9
Nagy-Britannia ^{a/} és Ír Szabad Állam	10 751	2 493	6 922	12,3	4,7	21,1
Német Szövetségi Köztársaság	16 880	35 659	-	19,3	66,7	-
Olaszország	-	-	20 000	-	-	61,0
<i>Kakaópor, tonna</i>						
Összesen	44	104	387	100,0	100,0	100,0
Ebből:						
Ausztria	-	-	90	-	-	10,1
Hollandia	44	104	265	100,0	100,0	29,9
Izrael	-	-	532	-	-	60,0

a/ Észak-Írországgal együtt. - b/ Nyerscukorral együtt.

6. A fontosabb áruk behozatala országok szerint (Folytatás)

Ország	1955	1956	1957	1955	1956	1957
	Mennyiség			Az egyes országok forgalmának részeseése az összes behozott mennyiség százalékában		
	<i>Liszt, tonna</i>					
Összesen	113 871	118 680	10 042	100,0	100,0	100,0
Ebből:						
Franciaország	82 006	52 599	-	72,0	44,3	-
Német Szövetségi Köztársaság	31 865	62 415	5 004	28,0	52,6	49,8
Svájc és Liechtenstein	-	3 676	5 038	-	3,1	50,2
	<i>Faggyú, tonna</i>					
Összesen	15 468	10 850	13 729	100,0	100,0	100,0
Ebből:						
Belgium és Luxemburg	3 572	2 902	1 536	23,1	26,7	11,2
Hollandia	11 896	3 342	643	76,9	30,8	4,7
Nagy-Britannia ^{a/} és Ír Szabad Állam	-	-	1 007	-	-	7,3
Német Szövetségi Köztársaság	-	598	3 345	-	5,5	24,4
Svájc és Liechtenstein	-	2 765	685	-	25,5	5,0
Amerikai Egyesült Államok	-	1 243	6 513	-	11,5	47,4
	<i>Sertézsír és zsirszalonna, tonna</i>					
Összesen	9 715	3 175	10 700	100,0	100,0	100,0
Ebből:						
Ausztria	-	132	38	-	4,1	0,4
Belgium és Luxemburg	3 050	323	999	31,4	10,2	9,3
Bulgária	150	600	114	1,5	18,9	1,1
Dánia	1 000	650	2 300	10,3	20,5	21,5
Franciaország	-	-	2 294	-	-	21,4
Hollandia	5 515	1 470	4 955	56,8	46,3	46,3
	<i>Búza, b) tonna</i>					
Összesen	326 471	185 083	336 682	100,0	100,0	100,0
Ebből:						
Franciaország	196 682	67 970	15 052	60,2	36,7	4,5
Olaszország	-	40 019	-	-	21,6	-
Svájc és Liechtenstein	17 765	18 579	9 185	5,4	10,1	2,7
Szovjetunió	-	-	305 532	-	-	90,7
Kanada	-	45 293	-	-	24,5	-
	<i>Árpa, b) tonna</i>					
Összesen	63 906	19 385	313 744	100,0	100,0	100,0
Ebből:						
Ausztria	7 843	2 999	5 408	12,3	15,5	1,7
Franciaország	17 055	-	146 235	26,7	-	46,6
Lengyelország	7 134	2 898	-	11,2	14,9	-
Német Demokratikus Köztársaság	5 338	4 407	10	8,4	22,7	-
Svájc és Liechtenstein	15 045	-	3 990	23,5	-	1,3
Szovjetunió	-	-	129 814	-	-	41,4
Szíria	-	4 088	18 472	-	21,1	5,9
	<i>Fermentált dohány, tonna</i>					
Összesen	7 982	4 927	4 424	100,0	100,0	100,0
Ebből:						
Bulgária	766	421	624	9,6	8,5	14,1
Görögország	1 555	921	1 424	19,5	18,7	32,2
Jugoszlávia	-	194	519	-	3,9	11,7
Törökország	1 446	1 046	978	18,1	21,2	22,1
Kínai Népköztársaság	1 353	1 441	-	17,0	29,3	-

a/ Észak-Irországgal együtt. - b/ Vetőmaggal együtt.

7. A fontosabb áruk kivitele országok szerint

Ország	1955	1956	1957	1955	1956	1957
	Mennyiség			Az egyes országok forgalmának részese dése az összes kivitt mennyiség százalékában		
<i>Szén, tonna</i>						
Összesen	527 008	215 874	31 007	100,0	100,0	100,0
Ebből:						
Csehszlovákia	457 946	178 692	11 083	86,9	82,8	35,7
Jugoszlávia	17 077	9 065	-	3,2	4,2	-
Szovjetunió	26 435	25 717	19 924	5,0	11,9	64,3
<i>Bauxit, tonna</i>						
Összesen	554 192	375 606	466 791	100,0	100,0	100,0
Ebből:						
Csehszlovákia	76 887	117 632	224 397	13,9	31,3	48,1
Lengyelország	13 546	12 614	21 387	2,5	3,4	4,6
Német Demokratikus Köztársaság	261 064	233 726	220 364	47,1	62,2	47,2
Német Szövetségi Köztársaság	2 366	11 634	-	0,4	3,1	-
Szovjetunió	200 229	-	-	36,1	-	-
<i>Alumíniumtermék, tonna</i>						
Összesen	12 543	10 475	4 275	100,0	100,0	100,0
Ebből:						
Ausztria	521	-	84	4,1	-	2,0
Bulgária	85	147	1	0,7	1,4	0,0
Finnország	111	300	357	0,9	2,8	7,9
Lengyelország	14	-	409	0,1	-	9,6
Nagy-Britannia ^{a/} és Ir Szabad Állam	50	304	36	0,4	2,9	0,8
Német Demokratikus Köztársaság	646	-	2 548	5,2	-	58,6
Német Szövetségi Köztársaság	-	125	-	-	1,2	-
Portugália	-	3	75	-	0,0	1,7
Románia	133	226	20	1,1	2,2	0,5
Szovjetunió	10 037	8 611	-	80,0	82,2	-
Izrael	-	-	367	-	-	8,6
Brazília	71	376	61	0,6	3,6	1,4
<i>Hengerelt acél, tonna</i>						
Összesen	104 515	98 999	88 079	100,0	100,0	100,0
Ebből:						
Ausztria	3 949	6 549	3 188	3,8	6,6	3,6
Bulgária	6 780	4 410	925	6,5	4,5	1,0
Csehszlovákia	6 728	24 673	71 440	6,4	24,9	81,1
Jugoszlávia	3 571	4 675	1 206	3,4	4,7	1,4
Lengyelország	4 885	1 509	-	4,7	1,5	-
Nagy-Britannia ^{a/} és Ir Szabad Állam	4 961	8 309	1 549	4,8	8,4	1,8
Német Szövetségi Köztársaság	3 082	9 229	1 961	2,9	9,3	2,2
Portugália	6 933	488	-	6,6	0,5	-
Románia	8 077	12 830	-	7,7	13,0	-
Svájc és Liechtenstein	697	1 563	556	0,7	1,6	0,6
Svédország	876	397	365	0,8	0,4	0,4
Szovjetunió	13 807	7 720	-	13,2	7,8	-
India	1 221	3 990	486	1,2	4,0	0,6
Indonézia	8 854	115	-	8,5	0,1	-
Kínai Népköztársaság	4 742	5 345	4 819	4,5	5,4	5,5
SzírIA	-	34	620	-	0,0	0,7
Brazília	4 543	624	134	4,3	0,6	0,2

a/ Észak-Irországgal együtt.

7. A fontosabb áruk kivitelé országok szerint (Folytatás)

Ország	1955	1956	1957	1955	1956	1957
	Mennyiség			Az egyes országok forgalmának részesezése az összes kivitt mennyiség százalékában		
<i>Esztorgagép, darab</i>						
Összesen	895	882	976	100,0	100,0	100,0
Ebből:						
Ausztria	16	17	34	1,8	1,9	3,5
Csehszlovákia	-	-	113	-	-	11,6
Finnország	24	12	7	2,7	1,3	0,7
Hollandia	94	46	19	10,5	5,2	1,9
Jugoszlávia	-	30	51	-	3,4	5,2
Német Demokratikus Köztársaság	8	6	27	0,9	0,7	2,8
Német Szövetkezeti Köztársaság	35	92	1	3,9	10,4	0,1
Olaszország	31	21	21	3,5	2,4	2,2
Románia	9	31	5	1,0	3,5	0,5
Szovjetunió	105	148	187	11,7	16,8	19,2
Törökország	74	140	39	8,3	15,9	4,0
India	2	8	40	0,2	0,9	4,1
Indonézia	59	7	1	6,6	0,8	0,1
Irán	40	28	6	4,5	3,2	0,6
Izrael	4	36	62	0,4	4,1	6,4
Kínai Népköztársaság	25	98	218	2,8	11,1	22,3
Koreai Népi Demokratikus Köztársaság	55	-	-	6,1	-	-
Libanon	7	10	21	0,8	1,1	2,2
Vietnami Demokratikus Köztársaság	30	-	-	3,4	-	-
Egyiptom	46	35	48	5,1	4,0	4,9
Argentína	124	1	-	13,9	0,1	-
Brazília	39	42	12	4,4	4,8	1,2
<i>Vasúti személykocsi, darab</i>						
Összesen	253	282	284	100,0	100,0	100,0
Ebből:						
Csehszlovákia	-	16	-	-	5,7	-
Jugoszlávia	-	-	10	-	-	3,5
Lengyelország	25	-	-	9,9	-	-
Szovjetunió	200	168	228	79,0	58,8	80,3
Kínai Népköztársaság	20	-	-	7,9	-	-
Egyiptom	8	100	46	3,2	35,5	16,2
<i>Autóbusz és alváz, darab</i>						
Összesen	705	710	939	100,0	100,0	100,0
Ebből:						
Bulgária	34	42	3	4,8	5,9	0,3
Csehszlovákia	35	-	68	5,0	-	7,2
Görögország	15	11	-	2,1	1,6	-
Jugoszlávia	4	-	180	0,6	-	19,2
Lengyelország	48	-	77	6,8	-	8,2
Német Demokratikus Köztársaság	330	154	400	46,8	21,7	42,6
Szovjetunió	20	340	164	2,8	47,9	17,5
Burma	-	37	1	-	5,2	0,1
Kínai Népköztársaság	191	92	12	27,1	13,0	1,3
Egyiptom	1	28	26	0,1	3,9	2,8

7. A fontosabb áruk kivitele országok szerint (Folytatás)

Ország	1955	1956	1957	1955	1956	1957
	Mennyiség			Az egyes országok forgalmának részesevése az összes kivitt mennyiség százalékában		
<i>Tehergépkocsi és alváz, b) darab</i>						
Összesen	2 363	2 248	2 814	100,0	100,0	100,0
Ebből:						
Bulgária	205	154	155	8,7	6,9	5,5
Csehszlovákia	163	238	913	6,9	10,6	32,5
Finnország	31	-	2	1,3	-	0,1
Görögország	-	46	-	-	2,0	-
Jugoszlávia	17	246	951	0,7	10,9	33,8
Lengyelország	1	37	23	0,0	1,6	0,8
Német Demokratikus Köztársaság	206	295	226	8,7	13,1	8,0
Olaszország	94	29	-	4,0	1,3	-
Szovjetunió	-	-	84	-	-	3,0
Irán	9	5	20	0,4	0,2	0,7
Kínai Népköztársaság	1 480	914	358	62,7	40,7	12,7
Egyiptom	-	67	53	-	3,0	1,9
Argentína	-	71	4	-	3,2	0,1
Brazília	78	36	-	3,3	1,6	-
<i>Rádióműsorvevő, darab</i>						
Összesen	68 556	49 144	92 959	100,0	100,0	100,0
Ebből:						
Albánia	1 001	-	2 390	1,5	-	2,6
Belgium és Luxemburg	600	170	7 077	0,9	0,3	7,6
Bulgária	3 364	11	2 507	4,9	0,0	2,7
Csehszlovákia	4 009	8 351	20 512	5,8	17,0	22,1
Franciaország	130	7 731	1 791	0,2	15,7	1,9
Görögország	319	1 600	5 816	0,5	3,3	6,3
Hollandia	1 495	734	2 359	2,2	1,5	2,5
Jugoszlávia	8 034	1 056	1 373	11,7	2,2	1,5
Lengyelország	81	8 726	18 486	0,1	17,8	19,9
Nagy-Britannia ^{a/} és Ir Szabad Állam	602	2 365	821	0,9	4,8	0,9
Német Szövetségi Köztársaság	486	494	2 598	0,7	1,0	2,8
Románia	9 106	4 920	11 075	13,3	10,0	11,9
Svájc és Liechtenstein	22	1 564	12	0,0	3,2	0,0
Törökország	1 817	1	463	2,7	0,0	0,5
Cyprus	-	1 979	596	-	4,0	0,6
Indonézia	3 772	1	-	5,5	0,0	-
Irán	-	1 875	5 661	-	3,8	6,1
Koreai Népi Demokratikus Köztársaság	12 101	24	5 100	17,7	0,1	5,5
Vietnami Demokratikus Köztársaság	-	1 950	500	-	4,0	0,5
Délafrikai Unió	2 690	1 100	1 007	3,9	2,2	1,1
Egyiptom	3 427	882	13	5,0	1,8	0,0
<i>Izzólámpa, 1000 darab</i>						
Összesen	20 004	18 081	24 934	100,0	100,0	100,0
Ebből:						
Ausztria	434	612	524	2,2	3,4	2,1
Belgium és Luxemburg	1 418	1 250	1 741	7,1	6,9	7,0
Bulgária	592	365	1 082	3,0	2,0	4,3
Csehszlovákia	1 095	2 213	4 436	5,5	12,2	17,8
Dánia	1 387	950	1 418	6,9	5,3	5,7
Finnország	756	667	334	3,8	3,7	1,3
Franciaország	62	648	722	0,3	3,6	2,9
Hollandia	200	569	336	1,0	3,2	1,3
Jugoszlávia	19	692	2 147	0,1	3,8	8,6
Lengyelország	1 079	512	262	5,4	2,8	1,1

a/ Észak-Írországgal együtt. - b/ Dumpérral és speciális gépkocsival együtt.

7. A fontosabb áruk kivitele országok szerint (Folytatás)

Ország	1955	1956	1957	1955	1956	1957
	Mennyiség			Az egyes országok forgalmának részesevése az összes kivitt mennyiség százalékában		
<i>Izzólámpa, 1000 darab (folytatás)</i>						
Német Demokratikus Köztársaság	50	473	948	0,2	2,6	3,8
Német Szövetségi Köztársaság	1 882	1 161	2 604	9,4	6,4	10,4
Norvégia	854	661	796	4,3	3,7	3,2
Románia	543	907	1 236	2,7	5,0	5,0
Svájc és Liechtenstein	365	298	386	1,8	1,7	1,5
Svédország	1 225	1 285	1 765	6,1	7,1	7,1
Törökország	927	26	20	4,6	0,1	0,1
Indonézia	428	192	473	2,1	1,1	1,9
Irán	633	253	132	3,2	1,4	0,5
SzírIA	65	77	274	0,3	0,4	1,1
Vietnami Demokratikus Köztársaság	-	-	538	-	-	2,2
Egyiptom	408	339	538	2,0	1,9	2,2
Argentína	2 970	2 004	966	14,9	11,1	3,9
Ausztrália	446	422	324	2,2	2,3	1,3
<i>Pamutszövet, 1000 m²</i>						
Összesen	105 680	90 329	60 283	100,0	100,0	100,0
Ebből:						
Ausztria	374	2 453	3 094	0,4	2,7	5,1
Belgium és Luxemburg	315	938	3	0,3	1,0	0,0
Csehszlovákia	3 194	76	163	3,0	0,1	0,3
Dánia	1 212	1 175	2 158	1,2	1,3	3,6
Finnország	1 732	843	793	1,6	0,9	1,3
Franciaország	1 013	2 863	1 769	1,0	3,2	2,9
Görögország	1 387	1 960	697	1,3	2,2	1,2
Hollandia	4 940	4 817	4 787	4,7	5,3	7,9
Jugoszlávia	-	374	70	-	0,4	0,1
Nagy-Británia ^{a/} és Ir Szabad Állam	1 164	4 432	1 182	1,1	4,9	2,0
Német Demokratikus Köztársaság	9 968	112	53	9,4	0,1	0,1
Német Szövetségi Köztársaság	1 396	2 833	3 716	1,3	3,1	6,2
Norvégia	581	422	504	0,6	0,5	0,8
Olaszország	344	2 758	2 168	0,3	3,1	3,6
Románia	2 385	224	42	2,3	0,2	0,1
Svájc és Liechtenstein	1 631	1 327	964	1,5	1,5	1,6
Svédország	5 449	5 651	6 280	5,2	6,3	10,4
Szovjetunió	7 582	2 686	-	7,2	3,0	-
Törökország	9 569	390	6 197	9,1	0,4	10,3
Burma	2 125	3 558	158	2,0	3,9	0,3
Indonézia	9 990	5 616	-	9,5	6,2	-
Irak	1 415	7 091	2 451	1,3	7,9	4,1
Irán	3 383	6 064	4 104	3,2	6,7	6,8
Jordánia	324	1 559	1 446	0,3	1,7	2,4
Khmi Népköztársaság	4 898	4 639	-	4,6	5,1	-
Libanon	134	1 411	946	0,1	1,6	1,5
SzírIA	1 209	893	256	1,1	1,0	0,4
Atrikai brit birtokok	83	45	278	0,1	0,0	0,5
Belga Kongó	69	951	1 930	0,1	1,1	3,2
Délafrikai Unió	2 808	3 114	2 192	2,7	3,4	3,6
Egyiptom	856	878	159	0,8	1,0	0,3
Nigéria	2 584	1 510	1 969	2,4	1,7	3,3
Szudán	1 826	1 947	175	1,7	2,2	0,3
Tanger	1 736	1 985	271	1,6	2,2	0,4
Brit Nyugat-India	-	1 814	418	-	2,0	0,7
Haiti	4 031	2 612	1 885	3,8	2,9	3,1
Paraguay	5 738	1 162	-	5,4	1,3	-
Ausztrália	1 677	2 747	1 417	1,6	3,0	2,4

a/ Észak-Írországgal együtt.

7. A fontosabb áruk kivitele országok szerint (Folytatás)

Ország	1955	1956	1957	1955	1956	1957
	Mennyiség			Az egyes országok forgalmának részese dése az összes kivitt mennyiség százalékában		
<i>Női cipő, 1000 pár</i>						
Összesen	541	774	499	100,0	100,0	100,0
Ebből:						
Ausztria	5	6	-	0,9	0,8	-
Belgium és Luxemburg	1	9	25	0,2	1,2	5,0
Csehszlovákia	227	13	24	41,9	1,7	4,8
Finnország	-	16	6	-	2,1	1,2
Franciaország	1	1	12	0,2	0,1	2,4
Lengyelország	80	16	230	14,8	2,1	46,1
Nagy-Britannia ^{a/} és Ir Szabad Állam	55	81	97	10,2	10,5	19,5
Német Demokratikus Köztársaság	6	19	1	1,1	2,4	0,2
Német Szövetségi Köztársaság	18	121	72	3,3	15,6	14,4
Svédország	43	22	8	7,9	2,8	1,6
Szovjetunió	75	448	-	13,9	57,9	-
Belga Kongó	-	1	9	-	0,1	1,8
Brit Guayana	16	5	4	3,0	0,6	0,8
<i>Búza, b) tonna</i>						
Összesen	291 524	137 546	80	100,0	100,0	100,0
Ebből:						
Ausztria	37 987	12 633	-	13,0	9,2	-
Belgium és Luxemburg	25 000	-	-	8,6	-	-
Csehszlovákia	43 619	20 002	-	15,0	14,5	-
Lengyelország	49 649	59 002	-	17,0	42,9	-
Német Demokratikus Köztársaság	71 282	-	-	24,5	-	-
Német Szövetségi Köztársaság	57 563	11 798	-	19,7	8,6	-
Románia	-	-	80	-	-	100,0
Svájc és Liechtenstein	-	34 111	-	-	24,8	-
<i>Kukorica, b) tonna</i>						
Összesen	117 793	114 791	17 471	100,0	100,0	100,0
Ebből:						
Ausztria	63 258	37 577	2 823	53,7	32,7	16,2
Belgium és Luxemburg	9 508	9 284	-	8,1	8,1	-
Csehszlovákia	7 916	13 705	5 946	6,7	11,9	34,0
Lengyelország	3 500	2 008	1 700	3,0	1,8	9,7
Nagy-Britannia ^{a/} és Ir Szabad Állam	-	-	3 000	-	-	17,2
Német Demokratikus Köztársaság	8 831	6 501	2 019	7,5	5,7	11,6
Német Szövetségi Köztársaság	11 347	40 449	1 983	9,6	35,2	11,3
Svájc és Liechtenstein	13 425	5 267	-	11,4	4,6	-
<i>Bab, b) tonna</i>						
Összesen	24 748	21 086	14 285	100,0	100,0	100,0
Ebből:						
Ausztria	140	350	1 177	0,6	1,7	8,2
Belgium és Luxemburg	390	580	-	1,6	2,8	-
Csehszlovákia	1 558	1 500	-	6,3	7,1	-
Görögország	813	915	75	3,3	4,3	0,5
Hollandia	398	450	151	1,6	2,1	1,1
Nagy-Britannia ^{a/} és Ir Szabad Állam	7 311	9 113	9 277	29,5	43,2	64,9
Német Demokratikus Köztársaság	3 590	3 574	200	14,5	16,9	1,4
Német Szövetségi Köztársaság	2 860	2 810	1 102	11,6	13,3	7,7
Olaszország	470	530	645	1,9	2,5	4,5
Románia	5 984	-	-	24,2	-	-
Svájc és Liechtenstein	507	449	610	2,0	2,1	4,3
Izrael	-	-	678	-	-	4,8

a/ Észak-Irországgal együtt. - b/ Vetőmaggal együtt.

7. A fontosabb áruk kivitele országok szerint (Folytatás)

Ország	1955	1956	1957	1955	1956	1957
	Mennyiség			Az egyes országok forgalmának részese dése az összes kivitt mennyiség százalékában		
<i>Cukor, tonna</i>						
Összesen	95 681	40 021 ^{b/}	9 839 ^{b/}	100,0	100,0	100,0
Ebből:						
Ausztria	60	7 874	4 740	0,1	19,7	47,7
Finnország	-	10 400	1 922	-	26,0	19,3
Jugoszlávia	-	1 622	-	-	4,1	-
Lengyelország	3 000	-	-	3,1	-	-
Német Szövetségi Köztársaság	10 501	-	-	11,0	-	-
Norvégia	-	2 493	-	-	6,2	-
Románia	30 003	5 000	-	31,4	12,5	-
Svájc és Liechtenstein	6 712	727	20	7,0	1,8	0,2
Szovjetunió	28 442	9 897	65	29,7	24,7	0,7
Kínai Népköztársaság	13 694	1 298	3 107	14,3	3,2	31,3
<i>Paradicsompüré, tonna</i>						
Összesen	5 322	3 901	12 196	100,0	100,0	100,0
Ebből:						
Ausztria	109	57	235	2,0	1,5	1,9
Csehszlovákia	32	563	740	0,6	14,4	6,1
Dánia	120	2	182	2,3	0,1	1,5
Finnország	105	38	174	2,0	1,0	1,4
Hollandia	37	313	972	0,7	8,0	8,0
Lengyelország	83	100	305	1,6	2,6	2,5
Nagy-Britannia ^{a/} és Ir Szabad Állam	2	25	464	0,0	0,6	3,8
Német Demokratikus Köztársaság	2 525	1 810	3 169	47,4	46,4	26,0
Német Szövetségi Köztársaság	574	522	2 547	10,8	13,4	20,9
Svájc és Liechtenstein	94	248	760	1,8	6,4	6,2
Svédország	48	32	364	0,9	0,8	3,0
Szovjetunió	1 545	123	2 207	29,0	3,2	18,1
<i>Napraforgóolaj, tonna</i>						
Összesen	23 088	10 108	15 685	100,0	100,0	100,0
Ebből:						
Ausztria	4 163	1 113	4 127	18,0	11,0	26,3
Belgium és Luxemburg	-	-	1 065	-	-	6,8
Csehszlovákia	3 515	200	1 004	15,2	2,0	6,4
Hollandia	3 393	1 764	824	14,7	17,4	5,3
Nagy-Britannia ^{a/} és Ir Szabad Állam	-	869	-	-	8,6	-
Német Demokratikus Köztársaság	498	320	500	2,2	3,2	3,2
Német Szövetségi Köztársaság	5 412	2 324	4 389	23,4	23,0	28,0
Olaszország	489	638	195	2,1	6,3	1,2
Románia	-	381	3 187	-	3,8	20,3
Svájc és Liechtenstein	624	2 216	394	2,7	21,9	2,5
Szovjetunió	3 674	-	-	15,9	-	-
<i>Vágómarha, darab</i>						
Összesen	33 895	62 034	75 033	100,0	100,0	100,0
Ebből:						
Ausztria	5 657	5 428	3 171	16,7	8,8	4,2
Franciaország	-	684	4 354	-	1,1	5,8
Görögország	832	573	529	2,5	0,9	0,7
Máta	2 054	1 680	627	6,0	2,7	0,8
Német Demokratikus Köztársaság	1 404	120	5 367	4,1	0,2	7,2
Német Szövetségi Köztársaság	8 814	32 545	24 726	26,0	52,5	33,0
Olaszország	9 148	10 590	29 420	27,0	17,1	39,2
Svájc és Liechtenstein	5 847	9 892	4 116	17,3	15,9	5,5
Egyiptom	-	-	1 405	-	-	1,9

a/ Észak-Írországgal együtt. - b/ Nyerscukorral együtt.

7. A fontosabb áruk kivitele országok szerint (Folytatás)

Ország	1955	1956	1957	1955	1956	1957
	Mennyiség			Az egyes országok forgalmának részesevé az összes kivitt mennyiség százalékában		
<i>Vágósertés, darab</i>						
Összesen	179 033	226 910	98 650	100,0	100,0	100,0
Ebből:						
Ausztria	93 380	51 406	34 645	52,2	22,7	35,1
Csehszlovákia	7 259	47 902	24 880	4,0	21,1	25,2
Hollandia	3 878	-	-	2,2	-	-
Jugoszlávia	-	-	5 000	-	-	5,1
Német Demokratikus Köztársaság	8 092	7 027	27 661	4,5	3,1	28,0
Német Szövetségi Köztársaság	1 746	47 301	-	1,0	20,8	-
Olaszország	10 383	16 003	2 632	5,8	7,1	2,7
Szovjetunió	54 295	57 271	-	30,3	25,2	-
<i>Nyershús, tonna</i>						
Összesen	23 517	18 426	10 762	100,0	100,0	100,0
Ebből:						
Ausztria	-	918	700	-	4,4	6,5
Csehszlovákia	5 072	4 158	100	21,6	22,6	0,9
Franciaország	1 078	723	3 439	4,6	3,9	32,0
Hollandia	890	784	34	3,8	4,2	0,3
Lengyelország	1 998	-	-	8,5	-	-
Német Demokratikus Köztársaság	7 747	5 900	1 749	32,9	32,0	16,3
Románia	-	-	1 002	-	-	9,3
Svájc és Liechtenstein	2	975	261	0,0	5,3	2,4
Szovjetunió	6 712	4 783	3 477	28,5	26,0	32,3
<i>Szalámi, tonna</i>						
Összesen	1 511	1 770	1 669	100,0	100,0	100,0
Ebből:						
Ausztria	212	140	152	14,0	7,9	9,1
Csehszlovákia	415	450	410	27,5	25,4	24,6
Lengyelország	16	20	180	1,1	1,1	10,8
Nagy-Britannia ^{a/} és Ir Szabad Állam	23	26	44	1,5	1,5	2,6
Német Demokratikus Köztársaság	738	1 008	700	48,8	56,9	41,9
Német Szövetségi Köztársaság	74	87	149	4,9	4,9	8,9
<i>Vágott baromfi, tonna</i>						
Összesen	17 324	11 608	12 233	100,0	100,0	100,0
Ebből:						
Ausztria	956	480	807	5,5	4,1	6,6
Csehszlovákia	2 721	1 631	1 827	15,7	14,1	14,9
Franciaország	225	127	107	1,3	1,1	0,9
Görögország	127	63	99	0,7	0,5	0,8
Német Demokratikus Köztársaság	2 814	1 520	948	16,3	13,1	7,7
Német Szövetségi Köztársaság	5 540	4 386	4 124	32,0	37,8	33,7
Olaszország	3 993	3 320	3 546	23,0	8,6	29,0
Szovjetunió	846	1	743	4,9	0,0	6,1
<i>Friss tojás, tonna</i>						
Összesen	10 257	9 462	5 552	100,0	100,0	100,0
Ebből:						
Ausztria	458	553	946	4,5	5,8	17,0
Csehszlovákia	1 291	1 343	269	12,6	14,2	4,9
Nagy-Britannia ^{a/} és Ir Szabad Állam	1 676	1 401	79	16,3	14,8	1,4
Német Demokratikus Köztársaság	881	777	306	8,6	8,2	5,5
Német Szövetségi Köztársaság	2 902	2 246	316	28,3	23,8	5,7
Olaszország	1 115	1 563	2 370	10,9	16,5	42,7
Svájc és Liechtenstein	1 786	1 433	1 156	17,4	15,1	20,8

a/ Észak-Írországgal együtt.

7. A fontosabb áruk kivitele országok szerint (Folytatás)

Ország	1955	1956	1957	1955	1956	1957
	Mennyiség			Az egyes országok forgalmának részesedése az összes kivitt mennyiség százalékában		
<i>Vaj, tonna</i>						
Összesen	3 887	5 026	3 861	100,0	100,0	100,0
Ebből:						
Ausztria	250	200	-	6,4	4,0	-
Csehszlovákia	715	510	567	18,4	10,1	14,7
Franciaország	-	464	-	-	9,2	-
Lengyelország	-	10	1 000	-	0,2	25,9
Nagy-Britannia ^{a/} és Ir Szabad Állam	745	1 380	291	19,2	27,5	7,5
Német Demokratikus Köztársaság	390	566	250	10,0	11,3	6,5
Német Szövetségi Köztársaság	479	487	1 243	12,3	9,7	32,2
Olaszország	612	333	183	15,8	6,6	4,7
Románia	50	300	200	1,3	6,0	5,2
Svájc és Lichtenstein	510	714	-	13,1	14,2	-
Szovjetunió	114	62	122	2,9	1,2	3,2
<i>Sajt, tonna</i>						
Összesen	3 031	2 729	3 289	100,0	100,0	100,0
Ebből:						
Belgium és Luxemburg	253	285	192	8,4	10,4	5,8
Csehszlovákia	65	100	61	2,1	3,7	1,9
Lengyelország	-	-	150	-	-	4,6
Német Demokratikus Köztársaság	2 368	1 628	2 114	78,1	59,7	64,3
Német Szövetségi Köztársaság	257	654	757	8,5	24,0	23,0
<i>Toll és pehely, tonna</i>						
Összesen	2 247	1 721	1 832	100,0	100,0	100,0
Ebből:						
Ausztria	56	51	76	2,5	3,0	4,2
Csehszlovákia	120	84	59	5,3	4,9	3,2
Finnország	76	39	17	3,4	2,3	0,9
Franciaország	46	116	125	2,0	6,7	6,8
Nagy-Britannia ^{a/} és Ir Szabad Állam	31	86	59	1,4	5,0	3,2
Német Demokratikus Köztársaság	247	185	200	11,0	10,7	10,9
Német Szövetségi Köztársaság	587	619	730	26,1	36,0	39,9
Olaszország	108	38	32	4,8	2,2	1,8
Svájc és Lichtenstein	86	102	96	3,8	5,9	5,2
Svédország	197	94	108	8,8	5,5	5,9
Amerikai Egyesült Államok	640	33	60	28,5	1,9	3,3
Kanada	-	219	242	-	12,7	13,2
<i>Bor (palackozott nélkül), hl</i>						
Összesen	236 294	253 685	213 295	100,0	100,0	100,0
Ebből:						
Ausztria	9 843	15 407	40 080	4,2	6,1	18,8
Belgium és Luxemburg	477	152	318	0,2	0,1	0,1
Csehszlovákia	85 693	69 804	31 372	36,3	27,5	14,7
Finnország	2 390	2 337	748	1,0	0,9	0,4
Lengyelország	8 840	5 039	7 111	3,8	2,0	3,3
Német Demokratikus Köztársaság	97 336	72 964	60 764	41,2	28,8	28,5
Német Szövetségi Köztársaság	16 184	33 846	16 846	6,8	13,3	7,9
Románia	-	6 925	-	-	2,7	-
Svájc és Lichtenstein	5 384	17 956	24 760	2,3	7,1	11,6
Svédország	250	439	1 145	0,1	0,2	0,5
Szovjetunió	9 780	28 784	29 992	4,1	11,3	14,1

a/ Észak-Írországgal együtt.

8. A külkereskedelmi forgalom alakulása országok szerint a fontosabb áruk kiemelésével

Az áru megnevezése	Mennyiségi egység	1955	1956	1957	1955	1956	1957
		Mennyiség			Az egyes áruk részesedése az ország behozatal, ill. kiviteli értékének százalékában		
<i>Ausztria</i>							
Behozatal összesen	1 000 Df	324 558	256 483	291 224	100,0	100,0	100,0
Ebből:							
Égetett magnezit	tonna	4 693	11 257	8 579	0,8	3,0	2,0
Hengereltacél	"	13 177	11 092	4 329	7,4	8,9	3,0
Szalagacél, hidegen hengerelt	"	1 926	2 061	1 780	2,0	2,9	2,3
Acélműladék	"	-	-	4 210	-	-	1,2
Szerszám- és nemesacél	"	2 442	1 776	2 703	5,3	7,6	10,3
Sodronykötél	"	-	258	521	-	0,5	0,9
Mágnes	1 000 db	6	260	450	0,1	0,7	0,9
Autóalkatrész	1 000 Df	2 365	1 552	1 751	0,7	0,6	0,6
Papíripari gép	" "	88	1 930	22 038	0,0	0,8	7,6
Gördülőcsapágó	" "	8 694	3 852	3 406	2,7	1,5	1,2
Rézgálic	tonna	-	599	1 485	-	0,9	1,6
Nitrogénműtrágya	"	13 168	29 499	154 738	2,4	5,2	22,9
Nyersgyapot	"	-	283	879	-	0,9	2,3
Lazaműszál, pamutkfonású	"	-	1 490	1 598	-	3,4	3,3
Nátroncelhulóze	"	465	2 081	1 007	0,2	1,3	0,5
Fenyőfűrészáru	m ³	94 363	70 513	33 488	14,2	13,1	5,3
Bútorlap	"	655	2 729	2 312	0,3	1,4	1,1
Olajipari takarmány	tonna	-	2 133	4 155	-	0,9	1,1
Árpa	"	7 843	2 999	5 408	2,1	1,0	1,6
Kukorica	"	42 342	3 490	2 140	10,8	1,1	0,6
Bányafa	m ³	111 199	77 162	52 244	6,6	6,5	3,6
Kivétel összesen	1 000 Df	313 552	242 875	194 501	100,0	100,0	100,0
Ebből:							
Hengereltacél	tonna	3 949	6 549	3 188	1,5	3,3	2,2
Esztorgagép	darab	16	17	34	0,3 ^{c/}	0,3 ^{c/}	0,7 ^{c/}
Marógép	"	8	7	17	0,2 ^{c/}	0,2 ^{c/}	0,6 ^{c/}
Szuperfoszfát	tonna	4 500	15 462	20 363	0,5	2,1	3,6
Benzin	"	-	-	12 516	-	-	2,6
Gázolaj	"	-	-	13 572	-	-	2,4
Fűtőolaj	"	47 582	23 527	6 361	2,7	1,7	1,1
Bitumen	"	3 421	1 647	5 583	0,3	0,2	0,8
Pamutszövet	1 000 m ²	374	2 453	3 094	0,5	1,9	3,3
Hántolt rizs	tonna	1 294	828	1 841	0,8	0,6	1,5
Cukor	"	60	7 874 ^{e/}	4 740 ^{e/}	0,0	3,7	2,7
Nyershús	"	-	818	700	-	2,4	2,5
Szalámi	"	212	140	152	1,3	1,1	1,5
Sertézsír és szalonna	"	1 807	810	2 468	2,8	1,6	5,8
Vágott baromfi	"	956	480	807	2,3	1,5	3,2
Friss tojás	"	458	553	946	0,9	1,5	2,7
Napraforgóolaj	"	4 163	1 113	4 127	4,8	1,7	8,3
Őrölt paprika	"	391	257	367	1,1	0,9	1,7
Kukorica ^{a/}	"	63 258	37 577	2 823	16,4	12,6	1,2
Bab ^{b/}	"	140	350	1 177	0,1	0,2	0,8
Napraforgómag	"	2 150	363	1 667	0,8	0,3	1,2
Bor (palackozott nélkül)	hl	9 843	15 407	40 080	0,7	1,2	3,6
Friss gyümölcs ^{b/}	tonna	1 344	5 283	9 964	0,5	2,1	4,4
Friss fűzelék	"	2 223	4 777	4 023	0,6	1,6	1,8
Vágómarha	darab	5 657	5 428	3 171	3,2	4,4	3,5
Vágósertés	"	93 380	51 406	34 645	17,1	12,1	10,4
Méz	tonna	1 123	827	595	1,6	1,7	1,4

a/ Vetőmaggal együtt. - b/ Déligyümölcs és dínyje nélkül. - c/ Az alkatrészek értékével együtt. d/ Törmelékkel együtt. e/ Nyerscukorral együtt.

8. A külkereskedelmi forgalom alakulása országok szerint a fontosabb áruk kiemelésével (Folytatás)

Az áru megnevezése	Mennyiségi egység	1955	1956	1957	1955	1956	1957
		Mennyiség			Az egyes áruk részesedése az ország behozatali, ill. kiviteli értékének százalékában		
<i>Belgium és Luxemburg</i>							
Behozatal összesen	1 000 DfF	140 248	116 317	74 972	100,0	100,0	100,0
Ebből:							
Ütött üveg	1 000 m ²	86 ^{b/}	14	18	0,2	0,6	1,6
Hengerelt acél	tonna	4 317	281	2 331	4,6	0,5	6,1
Rézgálc	"	2 260	2 933	495	4,9	10,1	2,1
Nyersgumi	"	356	436	135	3,1	3,0	1,5
Tilók len	"	1 605	1 238	726	10,3	8,5	8,0
Gyapjú fésűszalag	"	217	332	212	6,1	10,9	13,2
Gyapjúhulladék	"	237	444	68	3,8	8,8	2,5
Műselymfonal	"	189	162	137	2,1	2,1	2,7
Cordfonal	"	391	413	544	3,8	4,5	9,6
Faggyú	"	3 572	2 902	1 536	6,1	5,5	5,0
Sertészsír	"	3 050	323	999	7,3	0,9	5,2
Lenolaj	"	302	1 583	1 023	0,6	5,5	4,6
Pálmamagolaj	"	579	3 173	2 416	1,3	7,9	10,2
Pálmaolaj étkészéshez	"	357	2 343	1 107	0,8	6,1	5,2
Finom szesz	abs. hl	-	7 947	15 938	-	0,8	4,6
Kivitel összesen	1 000 DfF	55 297	46 039	42 238	100,0	100,0	100,0
Ebből:							
Háztartási kőedény	tonna	309	134	372	1,0	0,6	1,4
Hengerelt acél	"	1 880	1 440	355	4,6	4,5	1,0
Melegen hengerelt acélső	"	-	348	695	-	1,5	2,8
Szegek	"	-	40	574	-	0,1	1,9
Rémedények	"	19	84	139	0,3	1,5	2,6
Rádióműsorvevő	darab	600	170	7 077	0,2	0,1	2,3
Izzólámpa	1 000 db	1 418	1 250	1 741	3,0	3,0	4,4
Bőr- és irhakesztyű	pár	65 794	62 041	83 831	2,3	2,5	4,1
Bakancs	"	58 300	17 026	37 914	2,2	0,7	1,9
Férficipő	"	5 100	37 569	54 371	0,1	1,5	2,4
Hántolt rizs ^{c/}	tonna	150	-	3 305	0,5	-	9,5
Sajt	"	253	285	192	3,6	4,8	3,3
Napraforgóolaj	"	-	-	1 065	-	-	10,3
Napraforgómag	"	120	60	325	0,4	0,2	1,3
Friss gyümölcs ^{a/}	"	20	-	293	0,1	-	1,1
Vágóló	darab	1 991	5 145	3 762	4,4	12,6	8,4
Méz	tonna	82	20	103	0,7	0,2	1,1
Fonásárúk	1 000 DfF	48	296	783	0,1	0,6	1,9
<i>Bulgária</i>							
Behozatal összesen	1 000 DfF	120 023	142 245	147 065	100,0	100,0	100,0
Ebből:							
Szén	tonna	-	180 787	267 383	-	13,1	23,3
Kőolaj	"	34 001	44 866	88 309	6,4	6,9	18,9
Pirít	"	64 298	62 608	77 407	7,6	5,8	8,6
Élőm	"	732	76	1 219	2,9	0,3	4,1
Ammóniákszóda	"	15 236	8 497	4 633	5,6	2,6	1,6
Pamutszövet	1 000 m ²	956	985	1 425	5,4	5,9	5,9
Fermentált dohány	tonna	766	421	624	9,0	2,5	3,7
Bor (palackozott nélkül)	hl	47 764	9 699	13 724	6,0	1,0	1,5
Tűzifa	tonna	-	22 917	16 088	-	2,2	2,1

a/ Dénnyűmölcs és dinnye nélkül. - b/ Tonna. - c/ Törmelékkel együtt.

8. A külkereskedelmi forgalom alakulása országok szerint a fontosabb áruk kiemelésével (Folytatás)

Az áru megnevezése	Mennyiségi egység	1955	1956	1957	1955	1956	1957
		Mennyiség			Az egyes áruk részesedése az ország behozatali, ill. kiviteli értékének százalékában		
<i>Bulgária (folytatás)</i>							
Kivétel összesen	1 000 DfT	102 619	68 434	100 393	100,0	100,0	100,0
Ebből:							
Különféle tűzálló termékek	tonna	133	17	912	0,2	0,0	1,4
Hengerelt acél	"	6 780	4 410	925	8,4	8,1	1,2
Melegen hengerelt acélcső	"	1 437	632	697	4,0	2,6	1,9
Elektromosan hegesztett cső	"	177	-	394	0,4	-	1,0
Zár, lakat, vasalás	"	1	1	21	0,0	0,1	0,5
Érmedény	"	3	-	29	0,1	-	0,7
Vízierőmű	1 000 DfT	1 286	11 635	503	1,3	17,0	0,5
Gépjármű, diesel; pótalkatrész	" "	86	186	1 230	0,1	0,3	1,2
Fűrógép	darab	1	-	11	0,0	-	0,7 ^{b/}
Marógép	"	-	-	8	-	-	0,6 ^{b/}
Vasúti kocsi, alkatrész	1 000 DfT	248	-	3 066	0,2	-	3,1
Motorkerékpár	darab	168	304	601	0,5	1,4	2,0
Tehergépkocsi és alváz	"	205	154	155 ^{a/}	6,7	7,4	5,1
Kerékpár	"	4 120	10 700	8 000	0,8	2,7	1,4
Háztartási varrógép	"	-	1 514	1 800	-	1,2	1,0
Mezőgazdasági gép és alkatrész	1 000 DfT	12 399	945	975	12,1	1,4	1,0
Rádióműsorvevő	darab	3 364	11	2 507	1,0	0,0	0,7
Izzólámpa	1 000 db	592	365	1 082	1,1	1,6	1,6
Rádióvevőcső	" "	170	244	387	1,8	3,3	3,1
Kénsav	tonna	-	-	2 287	-	-	0,8
Kiszertelt gyógyszer	1 000 DfT	2 659	2 333	2 074	2,6	3,4	2,1
Benzin	tonna	-	-	15 834	-	-	5,9
Bitumen	"	4 825	4 883	7 116	2,1	3,1	3,3
Motor és hengerolaj	"	5 208	3 182	4 528	3,8	3,5	3,4
Villamos izzógyújtó	1 000 db	3 822	4 625	4 200	1,6	2,8	1,7
Pótópapír	1 000 m ²	68	40	44	0,7	0,6	0,5
<i>Csehszlovákia</i>							
Behozatal összesen	1 000 DfT	660 752	647 633	925 141	100,0	100,0	100,0
Ebből:							
Villamosenergia	1 000 DfT	43 454	61 235	57 427	6,6	9,5	6,2
Szén	tonna	247 332	131 128	145 215	8,2	5,4	4,6
Tűzálló kőolaj	"	33 587	23 576	31 404	0,8	0,5	0,5
Magnezit	"	34 801	25 176	25 750	3,7	2,8	2,0
Égetett agyag	"	41 546	26 942	38 286	1,9	1,2	1,2
Buga	"	24 604	45 865	94 077	3,3	6,5	9,5
Hengerelt acél	"	13 861	15 310	11 747	3,1	3,3	1,6
Melegen hengerelt acélcső	"	787	1 312	4 393	0,3	0,5	1,1
Tiszapalkonyai Erőmű	1 000 DfT	26 929	60 186	51 777	4,1	9,3	5,6
Esztorgagép	db	13	62	59	0,1 ^{b/}	0,6	0,7
Autóalkatrész	1 000 DfT	43 873	28 818	39 418 ^{c/}	6,6	4,4	4,3
Tehergépkocsi és alváz	db	-	44	111	-	0,5	1,5
Traktor	"	2 819	935	1 264	9,2 ^{b/}	2,9	3,0
Anlínfesték	tonna	277	246	290	1,4	1,1	0,9
Kohókoksz	"	249 423	311 186	301 389	8,5	14,8	11,6
Pamutszövet	1 000 m ²	-	389	1 168	-	0,4	1,2
Háztartási lenáru	" "	-	0	478	-	0,0	0,6
Mosott gyapjú, finom	tonna	-	-	238	-	-	1,2
Gyapjúszövet	1 000 m ²	-	0	809	-	0,0	1,8
Cellulóze	tonna	4 222	4 101	4 169	1,4	1,4	1,0
Rotációs papír	"	2 304	1 796	2 391	0,9	0,7	0,6
Cigaretta papír	"	352	583	443	0,7	1,1	0,6
Vezetékoszlop	m ³	15 106	13 009	10 460	0,9	0,8	0,4
Fenyőfűrészáru	"	25 521	14 458	9 549	1,9	1,1	0,5
Bányászélelészka	1 000 fm	21 326	13 636	10 525	2,5	1,7	0,9
Sör	hl	20 019	53 391	37 657	0,3	0,9	0,5
Bányafa	m ³	8 053	9 901	38 362	0,2	0,3	0,8
Tűzifa	tonna	43 661	75 573	64 487	1,0	1,9	1,2

a/ Dumperrel és speciális gépkocsival együtt. b/ Az alkatrészek értékével együtt. c/ Speciális gépkocival együtt.

8. A külkereskedelmi forgalom alakulása országok szerint a fontosabb áruk kiemelésével (Folytatás)

Az áru megnevezése	Mennyiségi egység	1955	1956	1957	1955	1956	1957
		Mennyiség			Az egyes áruk részesedése az ország behozatali, ill. kiviteli értékének százalékában		
Csehszlovákia (folytatás)							
Kivitel összesen	1 000 DfT	928 097	734 424	889 743	100,0	100,0	100,0
Ebből:							
Szén	tonna	457 946	178 692	11 083	8,4	4,1	0,2
Bauxit	"	76 887	117 632	224 397	1,0	1,9	3,0
Cement	"	150 486	60 078	24 634	2,3	1,2	0,4
Samottidom téglá	"	-	-	12 956	-	-	0,8
Ütvecs	"	24 961	16 860	6 023	1,8	1,5	0,4
Hengerelt acél	"	6 728	24 673	71 440	0,9	4,0	9,5
Melegen hengerelt acélső	"	1 519	1 103	3 949	0,4	0,4	1,3
Tinfdld	"	45 327	42 484	32 340	6,5	7,4	4,7
Bányabiztosító gyűrű	"	-	6 175	25 860	-	1,9	6,7
Szeráru	"	403	403	279	0,5	0,8	0,6
Gépjármű, diesel, pótalkatrész	1 000 DfT	-	5 311	17 609	-	0,7	2,0
Esztérgagép	db	-	-	113	0,0 ^{d/}	0,0 ^{a/}	0,9 ^{d/}
Autóbusz	"	35	-	68	0,3	-	1,2
Tehergépkocsi és alváz ^{a/}	"	163	238	913	1,0	1,2	4,2
Mezőgazdasági gép és alkatrész	1 000 DfT	57 659	67 283	39 587	6,2	9,2	4,4
Rádióműsorvevő	db	4 009	8 351	20 512	0,2 ^{d/}	0,3 ^{d/}	0,7 ^{d/}
Benzin	tonna	-	-	20 199	-	-	1,0
Petroleum	"	13 811	861	11 813	0,4	0,0	0,5
Btumen	"	24 904	24 505	15 776	1,1	1,4	0,6
Kolbász	"	411	202	266	0,9	0,5	0,6
Szalámi	"	415	450	410	1,2	1,6	1,2
Vágott baromfi	"	2 721	1 631	1 827	2,5	1,9	1,8
Vaj	"	715	510	567	1,0	0,9	0,8
Napraforgóolaj	"	3 515	200	1 004	2,0	0,1	0,6
Beölt és jam	"	374	750	1 893	0,1	0,4	1,0
Izek	"	241	417	2 369	0,1	0,2	0,9
Konzervált főzelék	"	1 966	1 225	3 719	0,7	0,6	1,4
Húskonzervek	"	1 229	910	1 768	1,7	1,6	2,3
Készétel	"	1 196	-	2 248	0,7	-	1,9
Savanyúság	"	1 914	652	4 730	0,5	0,3	1,4
Kukorica ^{b/}	"	7 916	13 705	5 946	1,1	2,3	1,1
Borsó ^{b/}	"	1 704	2 139	3 964	0,3	0,5	0,8
Friss gyümölcs ^{c/}	"	38 550	24 862	33 738	6,4	4,6	6,1
Friss főzelék	"	18 734	18 650	42 140	1,6	2,2	3,5
Vágósertés	db	7 259	47 902	24 880	0,5	4,9	2,4
Finnország							
Behozatal összesen	1 000 DfT	67 395	87 349	103 258	100,0	100,0	100,0
Ebből:							
Celluloze	tonna	2 579	4 512	8 077	6,3	9,3	14,1
Fenyőfűrészáru	m ³	38 154	23 693	12 419	26,8	12,3	6,9
Talpa	"	4 350	18 224	3 950	3,6	10,9	2,5
Farosólam	"	466	2 413	5 884	0,9	2,8	6,7
Papírfa	ürméter	82 075	83 300	113 474	17,2	12,9	19,3
Bányafa	m ³	122 760	211 412	122 030	32,4	40,2	31,0
Kivitel összesen	1 000 DfT	88 848	75 224	75 160	100,0	100,0	100,0
Ebből:							
Melegen hengerelt acélső	tonna	1 773	2 343	1 727	4,1	6,1	4,8
Motorkerékpár	darab	672	1	668	2,5	0,0	2,4
Morphinok	kg	78	134	1 518	0,1	0,2	3,3
Btumen	tonna	3 048	1 875	4 000	1,7	1,1	1,8
Pamutszövet	1 000 m ²	1 732	843	793	11,8	6,8	6,1
Gyapjú kesztyű	1 000 DfT	-	624	1 384	-	0,8	1,8
Kész szőrmés jubór	m ²	42 424	50 441	34 800	6,4	8,6	6,5
Bőr- és írakesztyű	pár	35 127	20 256	42 539	1,0	0,7	1,6
Hántolt rizs	tonna	2 349	1 750	2 000	4,2	3,9	3,8
Cukor	"	-	10 400	1 922	-	18,3	3,4
Friss gyümölcs ^{c/}	"	5 257	2 683	7 568	16,1	9,6	25,1

a/ Dumperral együtt. - b/ Vetőmaggal együtt. - c/ Délgyümölcs és dinnye nélkül. - d/ Az alkatrészek értékével együtt.

8. A külkereskedelmi forgalom alakulása országok szerint a fontosabb áruk kiemelésével (Folytatás)

Az áru megnevezése	Mennyiségi egység	1955	1956	1957	1955	1956	1957
		Mennyiség			Az egyes áruk részesedése az ország behozatali, ill. kiviteli értékének százalékában		
<i>Franciaország</i>							
Behozatal összesen	1 000 Dft	363 254	204 779	297 025	100,0	100,0	100,0
Ebből:							
Nyersfeszítát	tonna	6 000	10 841	3 420	0,2	0,9	0,4
Hengerelt acél	"	10 177	14 416	13 717	5,7	14,2	10,5
Szalagacél, edzetlen és edzett	"	692	776	1 209	0,4	0,9	1,0
Hántolt, húzott, csiszolt termékek ötvözetlen acéلبól	"	1 429	184	1 502	0,9	0,2	1,2
Filott len	"	299	476	254	0,7	2,0	0,7
haffia	"	916	651	786	1,8	1,9	1,3
Mosott gyapjú	"	118	366	472	1,0	5,2	6,2
Gyapjú fésűszalag	"	97	349	576	1,1	5,9	8,3
fésűs gyapjúfonal	"	89	9	107	1,1	0,2	1,7
Gyapjúszövet	1 000 m ²	-	4	54	0,0	0,1	0,5
Gyapjú hulladék	tonna	51	94	79	0,3	1,0	0,7
Műselyemfonal	"	285	75	249	1,1	0,5	1,0
Furár	1 000 m ²	397	265	587	1,1	0,8	1,0
Sertézsőr	tonna	-	-	2 294	-	-	2,8
Búza	"	196 682	67 970	15 052	45,9	28,2	4,1
Árpa	"	17 055	-	146 235	3,9	-	45,4
Kivitel összesen	1 000 Dft	56 442	104 210	87 849	100,0	100,0	100,0
Ebből:							
Panutzövet	1 000 m ²	1 013	2 863	1 769	4,7	7,5	6,0
Sisálkender	tonna	-	-	830	-	-	1,4
Tornacipó	1 000 pár	-	188	317	-	1,3	2,4
Nyershús	tonna	1 078	723	3 439	20,2	6,5	27,5
Állati bél	1 000 Dft	2 945	2 530	1 750	5,2	2,4	2,0
Sertéssörte	tonna	101	131	100	11,4	6,0	4,4
Friss libamáj	"	60	19	56	9,1	4,6	5,5
Toll és penely	"	46	116	125	1,9	2,7	4,8
Sonkakonzerv	"	5	19	124	0,1	0,3	1,9
Földidőmag	"	1 850	1 074	595	11,2	3,4	2,1
Vágómarha	db	-	684	4 354	-	1,5	11,1
Vágósertés	"	-	-	2 801	-	-	1,9
Élő mezei nyú	"	14 449	12 056	15 019	4,5	2,0	2,6
Méz	tonna	220	228	273	1,8	1,1	1,5
<i>Hollandia</i>							
Behozatal összesen	1 000 Dft	316 205	187 253	114 276	100,0	100,0	100,0
Ebből:							
Horganyhulladék	tonna	-	-	728	-	-	1,2
Ólom	"	1 372	553	289	1,5	1,5	1,0
Háztartási villamos készülékek	db	-	2	16 914	-	0,0	5,9
Rézgálc	tonna	-	1 500	1 290	-	4,4	3,6
Kiszertelt gyógyszer	1 000 Dft	686	558	2 003	0,2	0,4	1,8
Nyersgumi	tonna	402	1 290	829	1,2	7,3	5,8
Mosott gyapjú, finom	"	403	294	126	4,4	4,2	4,2
Műselyemfonal	"	190	184	234	1,3	2,7	3,9
Rongyhulladék	"	2 231	1 516	1 532	4,4	6,4	9,4
Marhabox	m ²	1 019	6	29 311	0,0	0,0	1,5
Kakaópor	tonna	44	104	265	0,2	0,7	1,6
raggyú	"	11 896	3 342	643	8,8	5,7	2,0
Nyersmarhabőr	"	9 163	2 796	3 726	17,8	11,1	19,2
Szőrmés juhbőr	"	213	8	74	0,7	0,1	0,9
Sertézsőr	"	5 515	1 470	4 955	6,0	3,6	17,2

B. A külkereskedelmi forgalom alakulása országok szerint a fontosabb áruk kiemelésével (Folytatás)

Az áru megnevezése	Mennyiségi egység	1955	1956	1957	1955	1956	1957
		Mennyiség			Az egyes áruk részesedése az ország behozatali, ill. kiviteli értékének százalékában		
<i>Hollandia (Folytatás)</i>							
Kivitel összesen	1 000 Df	205 653	83 083	73 189	100,0	100,0	100,0
Ebből:							
Melegen hengerealt acélső	tonna	909	1 349	632	0,8	2,8	1,2
Hutaaluminium	"	908	227	286	2,7	2,0	2,3
Villamos szerelési cikk	1 000 db	3 702	1 108	1 487	1,2	0,8	1,4
Pamutszövet	1 000 m ²	4 940	4 817	4 787	5,8	14,1	16,3
Zsineg és kötél	tonna	-	57	203	-	0,4	1,5
Férfűing	1 000 db	106	121	170	0,5	1,4	2,2
Bőr- és irhakesztyű	pár	53 917	61 768	41 010	0,5	1,3	1,2
Hántolt rizs a/	tonna	-	-	2 221	-	-	4,1
Állati bél	1 000 Df	4 851	3 015	8 487	2,4	3,6	11,6
Napraforgóolaj	tonna	3 393	1 764	824	5,2	7,6	4,3
Paradicsompüré	"	37	313	972	0,0	0,9	3,3
Földidőmag	"	7 612	238	5 048	9,3	1,0	17,2
Vágómarha	darab	-	522	866	-	1,1	1,9
Vágóló	"	282	3 529	420	0,2	5,1	0,6
<i>Jugoszlávia</i>							
Behozatal összesen	1 000 Df	29 342	75 616	122 840	100,0	100,0	100,0
Ebből:							
Vasérc	tonna	-	-	70 390	-	-	6,5
Pírt	"	20 957	9 488	30 730	10,9	2,0	4,0
Ólom	"	-	-	350	-	-	1,2
Marónátron	"	-	2 230	2 991	-	2,9	2,5
Ammóniákszóda	"	-	4 207	4 995	-	2,9	2,1
Faszén	"	1 520	3 465	7 998	2,4	2,4	3,5
Kalciumkarbid	"	350	449	1 914	1,4	0,8	2,0
Szulfidcellulóze	"	-	2 038	2 824	-	5,1	4,0
Fenyőfűrészárú	m ³	20 188	41 309	28 647	38,6	30,0	12,6
Lombosfűrészárú	"	36	363	5 280	0,2	0,7	3,4
Talpfa	"	-	4 325	4 659	-	2,9	2,1
Cukor	tonna	-	4 200	5 875	-	7,3	7,5
Olajipari takarmány	"	-	-	1 993	-	-	1,4
Őrölt paprika	"	-	-	260	-	-	1,1
Fermentált dohány	"	-	194	519	-	1,6	2,4
Tűzifa	"	45 743	73 857	193 398	25,0	17,1	27,3
Kivitel összesen	1 000 Df	41 760	79 526	253 561	100,0	100,0	100,0
Ebből:							
Billenődaru	darab	-	3	5	-	2,3	1,3
Esztergagép	"	-	30	51	-	2,4	1,3 ^{c/}
Furógép	"	1	8	109	0,1 ^{c/}	0,5	0,6 ^{c/}
Marógép	"	-	7	24	-	0,6	0,5 ^{c/}
Hálókocsi	"	-	-	10	-	-	2,3
Motorkerékpár	"	-	377	2 208	-	1,5	2,6
Autóbusz és alváz	"	4	-	180	1,1	-	5,3
Tehergépkocsi és alváz	"	17 ^{b/}	246 ^{d/}	951 ^{d/}	2,7	12,6	18,9
K 800-as vontató	"	-	-	68	-	-	4,1
Villástargonca	"	10	43	170	1,0	1,6	1,7
Kerékpár	"	-	8 010	22 551	-	1,4	1,6
100 tonnás úszódaru	"	-	-	1	-	-	2,0
Mezőgazdasági gép és alkatrész	1 000 Df	-	-	19 437	-	-	7,7
Acél-alumíniumkábel	tonna	-	-	261	-	-	0,8
Izzólámpa	1 000 db	19	692	2 147	0,1	0,9	0,9
Rádióvevőcső	" "	119	312	440	1,7	1,9	0,8
Kénsav	tonna	8 288	2 413	4 157	7,1	1,1	0,6
Szójabab	"	-	-	2 000	-	-	1,1
Vágósertés	darab	-	-	5 000	-	-	1,1

a/ Törmelékkel együtt.- b/ Dumperrel együtt.- c/ Alkatrész értékével együtt.- d/ Dumperrel és speciális gépkocsival együtt.

8. A külkereskedelmi forgalom alakulása országok szerint a fontosabb áruk kiemelésével (Folytatás)

Az áru megnevezése	Mennyiségi egység	1955	1956	1957	1955	1956	1957
		Mennyiség			Az egyes áruk részesedése az ország behozatali, ill. kivitali értékének százalékában		
<i>Lengyelország</i>							
Behozatal összesen	1 000 DFT	312 670	275 105	415 001	100,0	100,0	100,0
Ebből:							
Villamosenergia	1 000 Dft	-	-	5 272	-	-	1,3
Szén	tonna	535 282	334 737	547 948	33,5	30,9	42,5
Buga	"	25 072	3 633	4 572	7,0	1,2	1,0
Hengereltacél	"	564	1 511	2 534	0,2	0,6	0,9
Nyershorgany	"	4 329	3 268	2 240	4,7	4,0	1,8
Finomított horgany	"	1 541	2 153	2 999	1,8	2,7	2,4
Személygépkocsi	darab	3	319	529	0,0	1,6	2,0
Akkumulátor	1 000 db	-	592	635	-	0,3	0,9
Marónátrion	tonna	2 225	2 627	2 387	0,7	0,9	0,6
Öntődei koksz	"	33 434	30 720	4 751	3,1	4,0	0,5
Kohókoksz	"	303 073	309 078	312 026	22,7	34,0	30,5
Pamutszövet	1 000 m ²	2	511	450	0,0	1,9	1,1
Újságyonópapír	tonna	-	-	1 999	-	-	0,8
Tűzifa	"	62 737	37 447	27 053	3,6	2,4	1,1
Kivitel összesen	1 000 DFT	374 663	266 245	257 158	100,0	100,0	100,0
Ebből:							
Bauxit	tonna	13 546	12 614	21 387	0,4	0,6	0,9
Tinfiliz	"	20 818	31 469	24 897	7,3	15,6	12,8
Hutalumínium	"	409	-	500	0,5	-	1,2
Alumíniumtermék	"	14	-	409	0,0	-	1,3
Hőerőmű	1 000 Dft	-	651	12 466	-	0,2	4,8
Billenődaru	darab	-	-	3	0,2 ^{b/}	0,1 ^{b/}	0,9
Motorkerékpár	"	-	504	1 150	-	0,6	1,5
Autóbusz	"	48	-	77	1,4	-	3,7
Mezőgazdasági gép és alkatrész	1 000 Dft	1 095	21 788	4 733	0,3	8,2	1,8
Gördülőcsapágy	" "	37	2 715	4 768	0,0	1,0	1,9
Rádióújsorvevő	darab	81	8 726	18 486	0,0	0,7	2,6
Izzólámpa	1 000 db	1 079	512	262	1,0	0,6	0,8
Rádióvevőcső	" "	120	337	430	0,3	0,8	1,1
Benzin	tonna	8 263	6 847	9 968	1,0	1,2	1,8
Gázolaj	"	12 715	245	30 160	1,1	0,0	4,8
Pamutszövet	1 000 m ²	-	127	3 761	-	0,3	7,0
Férficipő	pár	71 982	11 020	91 820	1,6	0,3	2,7
Női cipő	"	80 267	16 100	230 452	1,7	0,6	5,1
Gyermekcipő	"	107 828	75 700	70 000	1,5	1,3	1,2
Hántolt rizs	tonna	6 515	-	2 484	3,0	-	1,7
Szalámi	"	16	20	180	0,1	0,2	1,7
Vaj	"	-	10	1 000	-	0,0	4,8
Kukorica ^{a/}	"	3 500	2 008	1 700	0,9	1,1	1,0
Vöröshermag	"	-	-	215	-	-	0,9
<i>Nagy-Britannia^{c/} és Írország</i>							
Behozatal összesen	1 000 DFT	180 670	137 466	162 421	100,0	100,0	100,0
Ebből:							
Hengerelt acél	tonna	10 059	490	687	10,1	1,1	1,2
Mágnes	1 000 db	484	222	352	1,4	0,9	1,1
Különféle alkatrészek	1 000 Dft	1 227	4 043	10 637	0,7	2,9	6,5
Televíziós adóberendezés	" "	2	-	2 257	0,0	-	1,4
Rézgálic	tonna	797	-	1 490	1,2	-	3,3
Latexgumi	"	242	333	380	1,4	2,5	2,6
Nyersgumi	"	2 105	4 947	2 823	10,6	32,4	14,6
Fonható pamut hulladék	"	764	-	300	3,1	-	0,8
Juta	"	3 118	1 670	430	4,9	3,1	0,7
Mosott gyapjú, finom	"	698	626	495	13,7	13,9	10,8
Gyapjúfélszalag	"	176	58	153	3,7	1,6	3,9

a/ Vetőmaggal együtt. - b/ Csak alkatrészek. - c/ Észak-Irországgal együtt.

8. A külkereskedelmi forgalom alakulása országok szerint a fontosabb áruk kiemelésével (Folytatás)

Az áru megnevezése	Mennyiségi egység	1955	1956	1957	1955	1956	1957	
		Mennyiség			Az egyes áruk részesedése az ország behozatali, ill. kiviteli értékének százalékában			
Behozatal (folytatás)		<i>Nagy-Britannia^{b)} és Ir Szabad Állam (folytatás)</i>						
Gyapjúszövet	1 000 m ²	-	-	60	-	-	1,0	
Gyapjúnulladék	tonna	89	29	89	1,1	0,5	1,7	
Könyv és folyóirat	1 000 Dft	1 977	1 454	2 401	1,1	1,1	1,5	
Cukor	tonna	10 751	2 493	6 922	7,6	2,3	8,1	
Marhahús	"	-	-	980	-	-	2,2	
Faggyú	"	-	-	1 007	-	-	1,5	
Lenolaj	"	-	-	856	-	-	2,0	
Árpa	"	-	-	9 815	-	-	3,9	
Cserzőanyagkivonat	tannin/to	-	16	579	-	0,0	1,3	
Kivitel összesen	1 000 Dft	153 850	208 102	140 607	100,0	100,0	100,0	
Ebből:								
Hengerelt acél	tonna	4 961	8 309	1 549	4,2	5,1	1,5	
Melegen hengerelt acélcső	"	1 374	276	611	1,7	0,2	0,9	
Hútaaluminium	"	2 152	640	618	8,6	2,3	2,6	
Fémédény	"	1	575	533	0,0	1,3	1,7	
Rádióvevőcső	1 000 db	-	71	375	-	0,1	0,8	
Pamutszövet	1 000 m ²	1 184	4 432	1 182	1,8	4,7	2,5	
Töltött kender	tonna	-	1	400	-	-	1,2	
Len, kender készáru	1 000 m ²	224	737	515	0,5	1,3	1,4	
Kész szőrmés juhőr	m ²	17 081	24 992	38 085	1,0	1,0	2,4	
Bőr- és irhakesztyű	pár	77 531	89 790	86 342	0,7	0,6	1,2	
Női cipő	"	55 288	81 107	97 096	0,8	1,0	1,7	
Bacon	tonna	992	1 785	2 292	4,1	6,1	11,9	
Tojáspor	"	199	114	93	2,8	1,1	1,2	
Toll és pehely	"	31	88	59	0,7	1,1	1,3	
Vaj	"	745	1 380	291	5,4	6,8	1,5	
Konzervált főzelék	"	9	40	549	0,0	0,0	1,1	
Húskonzerv	"	96	97	161	0,9	0,6	1,5	
Kukorica	"	-	-	3 000	-	-	1,3	
Bab ^{a/}	"	7 311	9 113	9 277	9,3	7,8	10,1	
Borsó ^{a/}	"	861	1 528	2 046	1,0	1,2	2,3	
Vörösherecse	"	-	-	150	-	-	1,4	
Napraforgómag	"	1 650	-	1 477	1,3	-	1,2	
Földidőmag	"	-	1 050	6 259	-	1,7	10,6	
Behozatal összesen		1 000 Dft	580 799	520 380	825 225	100,0	100,0	100,0
Ebből:								
Villamosenergia	1 000 Dft	-	7 953	8 237	-	1,5	1,0	
Brikett	tonna	187 471	29 695	27 946	3,4	0,8	0,7	
Különbéle öblösüvegek	1 000 Dft	5 798	3 437	8 794	1,0	0,7	1,1	
Aluminium	tonna	-	-	2 787	-	-	1,7	
Esztergagép	darab	17	31	65	0,5	0,3	0,7	
Marógép	"	50	82	90	0,7	1,0	0,9	
Köszörfű és csiszológép	"	47	156	78	0,6	1,5	0,9	
Vasúti teherkocsi	"	11	524	288	0,1	4,1	1,3	
Autóalkatrész	1 000 Dft	11 408	9 136	17 458	2,0	1,8	2,1	
Személygépkocsi	darab	2	302	654	0,0	0,7	0,9	
Tehergépkocsi és alváz	"	261 ^{c/}	1 275 ^{c/}	1 172	0,6	3,4	1,9	
Textilgép és alkatrész	1 000 Dft	34 277	19 356	23 004	5,9	3,7	2,8	
Mezőgazdasági gép és alkatrész	" "	3 989	10 247	9 329	0,7	2,0	1,1	
Gördülőcsapágy	" "	13 079	12 240	8 407	2,3	2,4	1,0	
Rádióműsorvevő	darab	1 135	6 782	17 364	0,1	0,2	1,1	
Behozatal összesen		1 000 Dft	580 799	520 380	825 225	100,0	100,0	100,0
Ebből:								

a/ Vetőmaggal együtt. - b/ Észak-Írországgal együtt. - c/ Speciális gépkocsival együtt.

8. A külkereskedelmi forgalom alakulása országok szerint a fontosabb áruk kiemelésével (Folytatás)

Az áru megnevezése	Mennyiségi egység	1955	1956	1957	1955	1956	1957
		Mennyiség			Az egyes áruk részesedése az ország behozatal, ill. kivitel értékének százalékában		
<i>Német Demokratikus Köztársaság (folytatás)</i>							
Behozatal (folytatás)							
Közhasznú óra	darab	139 300	103 184	168 959	0,5	0,3	0,7
Fényképezőgép	"	31 879	6 351	17 949	1,1	0,5	0,9
Irodagép és alkatrész	1 000 DfT	2 342	7 743	12 572	0,4	1,5	1,5
Marónátron	tonna	1 851	7 156	7 369	0,3	1,2	0,9
Nitrogénműtrágya	"	7 255	1 193	14 514	0,8	0,2	1,3
Káliumtrágya	"	32 189	26 759	36 372	1,5	1,4	1,3
Elektrotechnikai műszér	"	7 221	7 554	9 350	1,8	2,2	1,5
Műgumi	"	2 384	2 166	2 424	2,8	3,0	2,0
Tehergépkocsi abroncsköpeny	darab	1	-	23 561	0,0	-	1,6
Mosószer	tonna	20	38	2 352	0,1	0,1	1,1
Mozifilm	1 000 DfT	8 397	13 441	13 233	1,4	2,6	1,6
Pamutszövet	1 000 m ²	138	121	1 730	0,2	0,2	2,3
Műszálfésűsszalag	tonna	544	297	693	0,9	0,6	0,8
Gyapjúszövet	1 000 m ²	-	35	501	-	0,1	0,8
Lazaműszál	tonna	2 626	2 555	4 096	1,8	3,4	3,1
Különféle bútor	1 000 DfT	6 996	12 505	30 156	1,2	2,4	3,7
Nyershús	tonna	-	-	4 841	-	-	4,1
Bányafa	m ³	90 151	100 079	97 568	3,4	4,2	3,0
Kivitel összesen	1 000 DfT	762 352	452 128	581 798	100,0	100,0	100,0
Ebből:							
Bauxit	tonna	261 064	233 727	220 364	4,2	6,4	4,7
Timföld	"	6 053	13 478	31 374	1,0	3,9	7,1
Alumíniumtermék	"	646	-	2 548	0,8	-	3,4
Gépjármű, diesel; pótalkatrész	1 000 DfT	3 049	3 182	19 233	0,4	0,7	3,3
Motorkerékpár	darab	4 045	4 136	2 896	1,7	3,1	1,6
Autóbusz	"	330	154	400	5,3	4,3	8,6
Tehergépkocsi és alváz ^{a/}	"	206	295	226	1,5	4,3	2,8
Hátolt rizs	tonna	461	1 374	2 010	0,1	0,7	0,8
Nyershús	"	7 747	5 900	1 749	5,7	7,8	1,8
Szalámi	"	738	1 008	700	2,4	5,5	3,0
Vágott baromfi	"	2 814	1 520	948	3,1	3,0	1,4
Toll és pehely	"	247	185	200	1,0	1,7	1,4
Vaj	"	390	566	250	0,8	1,6	0,8
Sajt	"	2 368	1 628	2 114	2,4	2,9	2,9
Befőtt és jam	"	1 775	1 516	2 408	1,0	1,5	1,7
Izek	"	496	4 135	2 917	0,3	3,4	1,8
Mélyhűtött gyümölcs	"	236	127	1 103	0,3	0,2	1,3
Konzervált főzelék	"	12 803	7 058	10 115	6,4	5,4	6,1
Húskonzerv	"	529	129	367	0,8	0,3	0,7
Savanyúság	"	3 083	1 368	1 747	1,5	1,1	1,2
Borsó ^{b/}	"	210	616	3 120	0,1	0,3	1,1
Vörösherepag	"	-	-	1 380	-	-	2,5
Burgonya	"	6 664	16 010	10 262	0,6	2,4	1,3
Friss gyümölcs ^{c/}	"	11 222	8 254	12 490	2,2	2,5	3,3
Bor (palackozott nélkül)	hl	97 336	72 964	60 764	2,9	3,4	2,7
Friss főzelék	tonna	23 112	33 427	19 026	2,1	5,0	2,3
Papírfa	ürméter	114 701	109 207	116 051	2,7	4,5	3,7
Vágómarha	darab	1 404	120	5 367	0,4	0,1	2,0
Vágósertés	"	8 092	7 027	27 661	0,7	1,2	3,6

a/ Dumperrel együtt. - b/ Vetőmaggal együtt. - c/ Délgyümölcs és dinnye nélkül.

8. A külkereskedelmi forgalom alakulása országok szerint a fontosabb áruk kiemelésével (Folytatás)

Az áru megnevezése	Mennyiségi egység	1955	1956	1957	1955	1956	1957
		Mennyiség			Az egyes áruk részesedése az ország behozatali, ill. kiviteli értékének százalékában		
<i>Német Szövetségi Köztársaság</i>							
Behozatal összesen	1 000 DfT	449 599	304 870	343 476	100,0	100,0	100,0
Ebből:							
Csiszolópor	tonna	48	216	528	0,1	0,4	0,7
Hengerelt acél	"	11 663	3 267	10 046	5,1	2,3	6,7
Mélegen hengerelt acélcső	"	1 711	878	1 077	1,6	1,7	1,7
Hűleget vont cső	"	974	1 467	936	1,2	3,4	2,4
Szalagacél, edzett és edzetlen	"	1 495	876	884	1,0	1,1	1,2
Hántolt, húzott, csiszolt termék ötvözetlen acélból	"	1 035	169	1 830	0,6	0,3	1,6
Szerszám és nemesacél	"	501	248	422	0,8	0,9	1,0
Különböző alkatrészek	1 000 DfT	9 882	9 693	10 947	2,2	3,2	3,2
Vontatóhajó	darab	-	-	1	-	-	0,9
Gördülőcsapágy	1 000 DfT	3 655	331	4 636	0,8	0,1	1,3
Rézgálic	tonna	3 554	1 129	3 217	3,2	1,5	2,9
Anilinfesték	"	185	78	198	1,5	0,9	1,6
Juta	"	967	2 552	4 219	0,8	2,3	4,2
Mosott gyapjú, finom	"	2	-	51	0,0	-	0,6
Műszál és műszál	"	403	73	146	0,9	0,2	0,5
Lazaműszál	"	816	774	226	1,1	1,4	0,5
Műselyemfonal	"	540	320	385	2,6	1,9	2,0
Szintetikus fonal	"	18	24	70	0,2	0,5	0,9
Cordfonal	"	-	5	491	-	0,0	1,8
Marhabox	m ²	31 564	9 534	23 118	0,4	0,2	0,4
Nyers fotópapír	tonna	353	372	489	0,7	1,2	1,3
Pergamen	"	257	-	1 171	0,3	-	1,8
Könyv és folyóirat	1 000 DfT	1 703	1 175	2 503	0,4	0,4	0,7
Fenyőfűrészáru	m ³	-	-	5 891	-	-	0,8
Bútorlap	"	4 188	920	1 718	1,4	0,4	0,7
Liszt	tonna	31 865	62 415	5 004	6,9	18,7	1,2
Nyershús	"	-	-	400	-	-	0,5
Faggyú	"	-	598	3 345	-	0,5	2,6
Nyers marhabőr	"	1 188	-	4 195	1,6	-	6,7
Lenolaj	"	330	-	599	0,2	-	0,6
Olajipari takarmány	"	335	18 500	5 123	0,1	6,0	1,5
Komló	"	75	-	100	0,1	-	0,9
Kivitel összesen	1 000 DfT	363 961	427 933	351 212	100,0	100,0	100,0
Ebből:							
Hengerelt acél	tonna	3 082	9 229	1 961	1,1	2,7	0,8
Fémmedény	"	92	29	197	0,1	0,1	0,5
Uzállyhajó	darab	-	-	6	-	-	1,2
Izzólámpa	1 000 db	1 882	1 161	2 604	0,5	0,3	0,7
Gázolaj	tonna	4 417	-	28 287	0,4	-	2,9
Bitumen	"	1 924	9 517	13 030	0,2	0,7	1,1
Pamutszövet	1 000 m ²	1 396	2 833	3 716	1,2	1,5	2,5
Kész zsákszövet	tonna	-	1 623	2 922	-	1,4	3,0
Marhabox	m ²	-	-	18 580	-	-	0,4
Hántolt rizs	tonna	-	140	2 034	-	0,0	0,7
Lőtt vad	"	317	98	298	0,5	0,1	0,5
Szalámi	"	74	87	149	0,4	0,4	0,8
Állati bél	1 000 DfT	4 320	2 288	2 444	1,2	0,5	0,7
Vágott baromfi	tonna	5 540	4 386	4 124	10,6	7,6	8,1
Friss tojás	"	2 902	2 246	316	4,9	3,7	0,5
Egyéb feldolgozott tojás	"	919	512	772	4,4	1,7	3,6
Tojás hély	"	587	619	730	4,8	4,0	7,5
Vaj	"	479	487	1 243	1,6	1,3	3,7
Sajt	"	257	654	757	0,3	0,7	1,1

8. A külkereskedelmi forgalom alakulása országok szerint a fontosabb áruk kiemelésével (folytatás)

Az áru megnevezése	Mennyiségi egység	1955	1956	1957	Az egyes áruk részesezése az ország behozatali, ill. kiviteli értékének százalékában		
		Mennyiség			1955	1956	1957
Kivitel (folytatás)		<i>Német Szövetségi Köztársaság (folytatás)</i>					
Napraforgóolaj	tonna	5 412	2 324	4 389	4,8	1,9	4,3
Konzervált főzelék	"	953	842	3 025	0,6	0,4	2,3
Őrölt paprika	"	316	105	380	0,7	0,2	0,8
Kukorica ^{a/}	"	11 347	40 449	1 983	2,7	7,9	0,7
Bab ^{a/}	"	2 860	2 810	1 102	1,3	1,1	0,6
Szójabab	"	11 140	18 546	8 328	4,2	5,2	3,0
Szálás-takarványmagvak	"	405	1 530	3 560	0,3	3,3	6,9
Napraforgómag	"	8 729	2 392	3 833	3,3	1,4	1,7
Földidiómag	"	437	10	1 515	0,3	0,0	1,2
Bor (palackozott nélkül)	hl	16 184	33 846	16 846	1,1	1,3	1,5
Friss gyümölcs ^{b/}	tonna	8 949	16 515	12 031	2,7	4,2	5,5
Friss főzelék	"	8 352	11 975	14 195	1,4	1,9	2,4
Vágómarha	db	8 814	32 545	24 726	6,3	14,9	13,4
Méz	tonna	1 100	1 163	1 220	1,2	1,4	1,6
		<i>Olaszország</i>					
Behozatal összesen	1 000 Dft	136 130	156 678	142 815	100,0	100,0	100,0
Ebből:							
Hengerelt acél	tonna	-	2 592	2 205	-	4,1	4,2
Személygépkocsi	db	-	-	715	-	-	4,1
Gördülőcsapágy	1 000 Dft	7 152	3 712	2 010	5,3	2,4	1,4
Márónátron	tonna	1 000	-	8 534	0,6	-	4,9
Rézgálc	"	-	3 900	990	-	10,2	2,2
Anilinfesték	"	164	80	107	4,4	2,3	2,7
PVC por	"	1	401	459	0,0	1,4	1,5
Műszáltestűsszalag	"	363	396	440	2,3	2,1	2,7
Résűs gyapjúfonal	"	110	76	80	4,3	2,5	2,9
Lazaműszál	"	1 953	2 671	1 033	9,0	9,8	4,4
Műselymfonal	"	1 138	915	865	12,2	8,2	8,4
Cordfonal	"	877	591	400	8,9	5,0	3,6
Rézfűkábát	db	-	-	30 000	-	-	2,2
Cukor	tonna	-	-	20 000	-	-	30,4
Citrom	"	1 312	679	6 556	1,8	0,8	8,8
Kivitel összesen	1 000 Dft	113 397	121 399	144 594	100,0	100,0	100,0
Ebből:							
Pamutszövet	1 000 m ²	344	2 758	2 168	0,8	6,5	4,6
Műselymszövet	" "	22	259	565	0,1	0,7	1,5
Vágott baromfi	tonna	3 993	3 320	3 546	26,9	23,0	19,2
Friss tojás	"	1 115	1 563	2 370	5,9	8,9	9,4
Vaj	"	612	333	183	5,8	2,9	1,2
Vágómarha	db	9 148	10 590	29 420	17,7	21,3	48,9
Vágóló	"	2 445	5 543	2 749	2,3	4,9	2,3
Vágósertés	"	10 383	16 003	2 632	5,7	6,8	1,0
		<i>Románia</i>					
Behozatal összesen	1 000 Dft	218 542	151 302	199 674	100,0	100,0	100,0
Ebből:							
Pirit	tonna	17 934	14 463	22 748	1,1	1,2	1,7
Nyers gipszkő	"	9 296	12 161	25 765	0,2	0,4	0,6
Égetett gipsz	"	15 316	10 359	13 046	1,5	1,4	1,4
Mélyhőberendezés és alkatrész	1 000 Dft	650	29	11 461	0,3	0,0	5,7
Faszén	tonna	7 362	4 976	3 057	1,5	1,4	0,7
Kalciumkarbid	"	-	109	960	-	0,1	0,5
Benzin	"	5 475	32 334	26 007	1,0	7,9	4,9
Gázolaj	"	-	131	37 199	-	0,0	4,9
Fűtőolaj	"	40 235	92 024	88 733	3,9	12,9	9,4

a/ Vetőmaggal együtt. - b/ Délgyümölcs és dinnye nélkül.

B. A külkereskedelmi forgalom alakulása országok szerint a fontosabb áruk kiemelésével (Folytatás)

Az áru megnevezése	Mennyiségi egység	1955	1956	1957	1955	1956	1957
		Mennyiség			Az egyes áruk részesedése az ország behozatali, ill. kiviteli értékének százalékában		
Behozatal (folytatás)		Románia (folytatás)					
Könyv és folyóirat	1 000 DfT	2 973	1 572	3 114	1,4	1,0	1,6
Fenyőfirészáru	m ³	209 872	119 278	94 246	44,2	33,3	19,9
Bányászódeszka	1 000 fm	1 472	832	1 222	0,7	0,8	0,9
Talpfa	m ³	22 379	3 170	15 126	5,0	1,0	3,7
Láda	1 000 db	873	-	1 075	2,7	-	4,0
Kőszó	tonna	101 087	102 582	109 832	4,0	6,1	4,7
Tűzifa	"	58 779	81 603	130 844	3,9	7,8	9,5
Kivitel összesen	1 000 DfT	227 648	142 353	141 716	100,0	100,0	100,0
Ebből:							
Horganykoncentrát	tonna	-	-	5 147	-	-	2,5
Melegen hengerelt acélszó	"	2 384	8 442	7 573	2,5	11,9	10,3
Szerszám- és nemesacél	"	-	289	620	-	0,4	0,9
Timföld	"	414	-	898	0,3	-	0,9
Gáztolóház	"	-	1	118	-	0,0	1,7
Vegyi kísérleti gyár	1 000 DfT	2 860	1 852	4 906	1,2	1,3	3,5
Hőerőmű	" "	10 860	5 059	3 574	4,7	3,6	2,5
Szódagyár	" "	14 080	7 235	1 373	6,2	5,1	1,0
Orvosi röntgen készülék	darab	5	9	24	0,1	0,1	0,8
Acél-alumínium kábel	tonna	10	320	220	0,0	2,0	1,3
Távbeszélőközpont és alkatrész	1 000 DfT	1 219	1 088	7 473	0,5	0,8	5,3
Karrierberendezés	" "	737	32	1 813	0,3	0,0	1,3
Rádióműsorvevő	darab	9 106	4 920	11 075	1,0	1,0	2,2
Rádiószett garnitúra	1 000 DfT	5 566	7 304	5 614	2,4	5,1	4,0
Izzólámpa	1 000 db	543	907	1 236	0,6	1,2	1,5
Rádióvevőcső	" "	55	144	295	0,3	1,0	1,7
Kiszereált gyógyszer	1 000 DfT	5 843	6 297	8 002	2,6	4,4	5,6
Gépkocsiabronsz köpeny és tömlő	darab	-	4 400	8 192	-	1,0	2,1
Könyv és folyóirat	1 000 DfT	5 259	2 664	4 669	2,3	1,9	3,3
Marhahús	tonna	-	-	1 002	-	-	4,1
Sertészsír	"	-	-	1 000	-	-	3,3
Vaj	"	50	300	200	0,3	2,7	1,8
Napraforgóolaj	"	-	381	3 187	-	1,4	9,9
Szójaolaj	"	-	-	486	-	-	1,3
Étőlaj	"	-	461	988	-	1,8	3,1
Behozatal összesen		1 000 DfT	123 465	93 181	179 185	100,0	100,0
Ebből:							
Szén	tonna	-	34 363	203 015	-	10,0	36,1
Melegen hengerelt acélszó	"	-	-	623	-	-	2,6
Közhasznú óra	db	2 618	1 323	23 030	0,2	0,1	1,1
Anlínfesték	tonna	340	227	366	11,0	11,5	8,4
Kiszereált gyógyszer	1 000 DfT	1 823	1 391	2 849	1,5	1,5	1,6
Fonható pamut hulladék	tonna	530	77	601	3,0	0,6	1,6
Lenszáll szövőfonal	"	84	110	292	1,9	2,5	2,4
Nylonrost	"	-	15	133	-	0,3	1,7
Lazamfűszál	"	-	150	640	-	0,9	2,0
Műselyemfonal	"	166	50	40	2,5	1,4	0,6
Szintetikus tonal	"	75	61	108	5,7	5,9	4,8
Rongyhulladékok	"	899	304	492	4,2	2,2	1,8
Újságyomópapír	"	-	-	1 799	-	-	1,6
Liszt	"	-	8 676	5 039	-	3,6	2,1
Úrlésnél nyert takarmány	"	-	-	3 000	-	-	1,0
Faggyú	"	-	2 765	685	-	6,1	1,1
Búza	"	17 765	18 579	9 185	13,7	16,3	4,3
Árpa	"	15 045	-	3 990	10,8	-	1,9
Behozatal összesen		1 000 DfT	123 465	93 181	179 185	100,0	100,0
Ebből:							
Behozatal összesen		1 000 DfT	123 465	93 181	179 185	100,0	100,0

8. A külkereskedelmi forgalom alakulása országok szerint a fontosabb áruk kiemelésével (Folytatás)

Az áru megnevezése	Mennyiségi egység	1955	1956	1957	1955	1956	1957
		Mennyiség			Az egyes áruk részesedése az ország behozatali, ill. kiviteli értékének százalékában		
<i>Svájc és Liechtenstein (folytatás)</i>							
Kivitel összesen	1 000 DFt	176 656	253 496	126 158	100,0	100,0	100,0
Ebből:							
Gázolaj	tonna	-	-	18 123	-	-	5,2
Pamutszövet	1 000 m ²	1 631	1 327	964	5,0	1,7	3,1
Sisálkender	tonna	-	-	730	-	-	0,8
Hernyóselyem fonal	"	-	71	15	-	2,9	1,3
Ürlésnél nyert takarmány	"	-	-	3 912	-	-	1,9
Hántolt rizs ^{a/}	"	1 961	20 940	18 120	0,6	5,4	10,1
Nyershús	"	2	975	261	0,0	2,5	1,4
Friss tojás	"	1 786	1 433	1 156	5,8	4,0	4,3
Toll és pehely	"	86	102	96	1,1	0,6	1,6
Napraforgóolaj	"	624	2 216	394	1,2	3,3	1,2
Olajipari takarmány	"	289	14 530	4 741	0,2	4,0	2,2
Konzervált főzelék	"	344	315	942	0,6	0,4	2,9
Lenmag	"	3 000	1 000	2 010	3,1	0,9	2,7
Napraforgómag	"	376	543	770	0,4	0,4	0,9
Földidőmag	"	10 848	12 972	2 000	12,2	11,2	4,6
Bor (palackozott nélkül)	hl	5 384	17 956	24 760	0,4	0,8	2,3
Friss gyümölcs ^{b/}	tonna	1 012	651	8 931	1,0	0,4	8,6
Vágómarha	db	5 847	9 892	4 116	10,3	11,7	10,1
<i>Svédország</i>							
Behozatal összesen	1 000 DFt	93 603	60 195	64 488	100,0	100,0	100,0
Ebből:							
Vasérc	tonna	16 882	12 901	22 271	3,6	4,4	11,1
Gördülőcsapágy	1 000 DFt	2 476	4 114	3 520	2,6	6,8	5,5
Rézgálc	tonna	-	-	1 500	-	-	9,0
Lazaműszál	"	-	-	244	-	-	2,2
Rongyhulladék	"	867	541	553	4,5	4,8	3,0
Marhabox	m ²	17	-	30 864	0,0	-	3,4
Cellulóze	tonna	6 710	6 951	5 403	14,9	24,7	16,3
Nyersmarhabőr	"	55	258	793	0,3	2,5	6,5
Nyersborjúbőr	"	-	34	100	-	0,8	2,1
Papírfa	ürméter	113 950	107 529	22 820	21,8	29,1	4,6
Kivitel összesen	1 000 DFt	47 279	47 053	41 942	100,0	100,0	100,0
Ebből:							
Izzólámpa	1 000 db	1 225	1 285	1 765	3,0	3,2	3,9
Rádióvevőcső	" "	263	162	221	1,9	1,0	1,8
Morphinok	kg	683	476	781	1,7	1,2	2,6
Pamutszövet	1 000 m ²	5 449	5 651	6 280	36,6	35,8	41,9
Nylonharisnya	1 000 pár	656	1 140	541	6,3	9,3	4,9
Bőr- és irhakesztyű	pár	45 061	48 654	77 958	1,8	1,6	3,2
Mélyhűtött gyümölcs	tonna	44	99	211	0,4	1,1	2,9
Paradicsompüré	"	48	32	364	0,3	0,2	2,0
Húskonzerv	"	19	134	85	0,5	3,4	2,1
Bor (palackozott nélkül)	hl	250	439	1 145	0,1	0,3	1,2
<i>Szovjetunió</i>							
Behozatal összesen	1 000 DFt	1 163 679	1 261 204	2 778 990	100,0	100,0	100,0
Ebből:							
Szén	tonna	10 421	147 598	1 250 363	0,2	2,3	11,4
Kőolaj	"	198 258	280 409	944 603	3,5	5,1	8,9
Vasérc	"	1 264 780	1 088 151	1 164 689	12,9	10,2	5,0
Acélnyersvas	"	86	22 133	38 211	0,0	1,0	0,8
Hengerelt acél	"	975	8 574	79 731	0,2	1,0	4,0

a/ Törmelékkel együtt, b/ Délgyümölcs és dinnye nélkül.

8. A külkereskedelmi forgalom alakulása országok szerint a fontosabb áruk kiemelésével (Folytatás)

Az áru megnevezése	Mennyiségi egység	1955	1956	1957	1955	1956	1957
		Mennyiség			Az egyes áruk részesedése az ország behozatali, ill. kiviteli értékének százalékában		
Behozatal (folytatás)		Szovjetunió (folytatás)					
Ólom	tonna	2 235	4 943	4 876	0,8	1,6	0,7
Ón	"	99	249	600	0,3	0,5	0,5
Hútaaluminium	"	-	-	7 988	-	-	1,4
Kohókoksiz	"	384 962	420 021	484 181	8,0	8,0	5,2
Fűtőolaj	"	-	20 499	54 762	-	0,3	0,6
Nyersgumi	"	85	-	1 333	0,0	-	0,5
Műgumi	"	1 271	965	1 899	0,7	0,5	0,4
Nyersgyapot	"	26 808	23 300	31 651	25,1	20,3	10,4
Celulóze	"	17 121	14 141	21 291	3,6	2,8	1,3
Újságyomópapír	"	5 550	8 087	14 732	0,8	1,1	0,9
Fenyőfűrészáru	m ³	103 870	192 595	365 797	4,3	7,5	6,8
Búza	tonna	-	-	305 532	-	-	10,3
Árpa	"	-	-	129 814	-	-	3,6
Fenyőgömbfa	m ³	53 522	51 855	81 052	1,2	1,1	0,8
Bányafa	"	52 761	170 385	262 899	0,8	2,2	1,6
Kivitel összesen	1 000 DfF	1 794 855	1 417 913	1 243 758	100,0	100,0	100,0
Ebből:							
275 - 300 LE-s lokomobil	db	252	165	220	8,5	7,1	10,4
Billenődaru	"	50	43	42	2,2	2,3	2,6
Felvonó	"	124	150	228	0,3	0,6	1,1
Hűtő- és hőcserélő berendezés és alkatrész	1 000 DfF	5 005	2 219	19 337	0,3	0,2	1,6
Esztergép	db	105	148	187	1,0	0,9	0,9 ^{a/}
Marógép	"	365	430	336	1,8	2,7	2,4 ^{a/}
Vasúti személykocsi	"	200	166	228	9,1	9,7	14,1
Tartálykocsi	"	335	285	65	3,0	2,5	0,6
Autóbusz	"	20	340	164	0,2	3,5	2,1
450 LE-s személyszállító hajó	"	11	10	11	4,6	5,3	6,7
400 LE-s buxir	"	13	11	10	2,6	2,8	2,9
1 100 tonnás áruszállító hajó	"	10	9	9	4,3	5,1	5,8
5 tonnás úszódaru	"	16	12	14	1,8	1,7	2,3
100 tonnás úszódaru	"	4	4	3	1,6	2,0	1,7
Vacuumtechnikai gép	"	4 514	4 631	5	0,3	0,3	1,1
Autókláv	1 000 DfF	7 103	8 160	11 958	0,4	0,6	1,0
Háztartási varrógép	db	20 100	21 550	27 401	1,4	0,9	1,3
Arató-cséplőgép	"	-	-	202	-	-	0,9
Készerekt gyógyszer	1 000 DfF	7 197	8 772	41 272	0,4	0,6	3,3
Gépszir	tonna	11 345	9 634	12 390	1,4	1,5	1,9
Műselyemszövet	1 000 m ²	2 204	2 332	975	1,4	1,5	0,7
Nyershús	tonna	5 712	4 783	3 477	2,3	2,0	1,6
Étőlaj	"	5 243	5 128	1 997	1,6	2,0	0,9
Szálastakarmány magvak	"	258	1	1 388	0,0	0,0	0,9
Bor (palackozott nélkül)	hl	9 780	28 784	29 992	0,2	0,7	0,8
Behozatal összesen		1 000 DfF	113 653	85 792	85 941	100,0	100,0
Ebből:							
Nyers pamutszövet	1 000 m ²	-	-	8 773	-	-	24,9
Olajipari takarmány	tonna	8 728	17 648	6 467	10,4	26,5	9,8
Mogyoró	"	1 151	434	1 188	13,3	10,2	18,2
Fermentált dohány	"	1 446	1 046	978	13,3	21,8	21,1
Cserzőanyagkivonat	tanin/to	842	702	904	2,1	2,2	5,2
Mazsola	tonna	310	200	453	0,9	1,0	2,6
Citrom	"	1 583	370	627	2,8	1,0	1,9

a/ Alkatrészek értékével együtt.

3. A külkereskedelmi forgalom alakulása országok szerint a fontosabb áruk kiemelésével (Folytatás)

Az áru megnevezése	Mennyiségi egység	1955	1956	1957	1955	1956	1957
		Mennyiség			Az egyes áruk részesedése az ország behozatali, ill. kiviteli értékének százalékában		
<i>Törökország (folytatás)</i>							
Kivitel összesen	1 000 DfF	149 194	56 051	104 581	100,0	100,0	100,0
Ebből:							
Egészségügyi kőedény	tonna	457	38	260	2,1	0,6	2,3
Húzott üveg	1 000 m ²	265	-	244	1,1	-	1,6
Zár, lakat, vasalás	tonna	379	190	117	2,7	3,0	1,0
Vízierőmű	1 000 DfF	-	1 562	6 781	-	2,8	6,5
Esztergagép	db	74	140	39	1,7 ^b	4,8 ^b	1,1
Hamuzsír	tonna	592	534	703	0,8	2,1	1,4
Kiszertelt gyógyszer	1 000 DfF	6 626	2 706	8 472	4,4	4,8	8,1
Gumiregenerát	tonna	-	50	1 890	-	0,4	7,1
Iron, ironbél	1 000 DfF	395	347	2 128	0,3	0,6	2,0
Textil, bőripari segédanyag	tonna	31	5	117	0,1	0,1	0,9
Különbféle elkészített festékek	1 000 DfF	2 580	3 594	4 121	1,7	6,4	3,9
Pamutszövet	1 000 m ²	9 569	390	6 197	26,4	2,6	25,9
Mogyoró	tonna	-	34	1 050	-	1,2	6,8
<i>Kínai Népköztársaság</i>							
Behozatal összesen	1 000 DfF	340 526	334 468	367 875	100,0	100,0	100,0
Ebből:							
Vasérc	tonna	42 896	8 302	10 321	1,2	0,2	1,1
Wolframérc	"	425	248	566	3,1	1,8	4,0
Acélnyersvas	"	-	30 799	12 067	-	4,9	3,0
Ón	"	200	384	499	2,1	4,1	4,9
Kén	"	-	-	2 000	-	-	1,1
Ammóniákszóda	"	-	-	3 101	-	-	0,8
Nyersgumi	"	-	-	3 049	-	-	10,4
Mólolaj	q	145	286	454	0,6	0,7	1,0
Nyersgyapot	tonna	502	981	1 510	2,0	5,1	5,8
Tölt kender	"	600	600	800	0,9	0,9	1,1
Mosott gyapjú, durva	"	999	517	951	8,0	4,4	7,5
Hernyőselyemszövet	1 000 m ²	-	21	132	-	0,1	0,7
Hernyőselyemfonal	tonna	51	90	50	1,6	2,9	1,5
Nyers szőrmés kisbőr	"	-	1	193	-	0,0	1,1
Állati szőr	"	1 168	800	257	19,8	14,4	3,9
Egyéb feldolgozott tojás	"	200	1 178	1 376	5,1	4,6	4,8
Tea	"	460	270	573	1,4	0,9	1,8
Kávé	"	-	-	149	-	-	0,5
Szójabab	"	28 005	28 060	28 522	9,2	9,3	11,4
Földidőmag	"	20 430	15 813	16 214	14,0	10,6	12,1
Kivitel összesen	1 000 DfF	428 374	364 717	345 572	100,0	100,0	100,0
Ebből:							
Hengerelt acél	tonna	4 742	5 345	4 819	1,5	2,0	2,8
Melegen hengerelt acélcső	"	6 985	3 344	1 144	4,3	2,4	0,8
Hőerőmű	1 000 DfF	14 498	6 795	27 888	3,4	1,9	8,1
Esztergagép	db	25	98	218	0,5 ^b	1,9 ^b	2,9 ^b
Marógép	"	1	40	160	0,0 ^b	1,0 ^b	4,2 ^b
Tehergépkocsi és alváz ^{a/}	"	1 480	914	358	13,1	11,7	4,4
Traktor	"	400	1 225	1 024	1,9	10,5	17,9
K 300-as vontató	"	-	-	278	-	-	10,7
1 100 tonnás áruszállító hajó	"	2	1	1	3,9	2,3	2,6
Arató-cséplőgép	"	166	173	170	2,2	2,7	2,8
Karrierberendezés	1 000 DfF	30 960	42 988	28 822	7,2	11,8	8,3
Fotópapír	1 000 m ²	383	282	208	1,0	0,9	0,7
Cukor	tonna	13 694	1 298	3 107	4,9	0,5	1,4

^{a/} Dumperrel és speciális gépkocsival együtt- ^{b/} Az alkatrész értékével együtt.

8. A külkereskedelmi forgalom alakulása országok szerint, a fontosabb áruk kiemelésével (Folytatás)

Az áru megnevezése	Mennyiségi egység	1955	1956	1957	1955	1956	1957
		Mennyiség			Az egyes áruk részesedése az ország behozatali, ill. kiviteli értékének százalékában		
Egyiptom							
Behozatal összesen	1 000 DFt	140 652	56 189	31 787	100,0	100,0	100,0
Ebből:							
Nyersgyapot	tonna	10 575	4 218	1 967	90,5	97,5	98,4
Kivitel összesen	1 000 DFt	37 813	78 247	143 451	100,0	100,0	100,0
Ebből:							
Közúti híd	1 000 DFt	2 669	5 844	20 310	7,1	7,5	14,2
Hőerőmű	" "	-	4 135	22 268	-	5,3	15,5
Dieselmotordony	darab	-	-	8	-	-	2,5
Vasúti motorkocsi	"	-	-	14	-	-	11,3
Vasúti személykocsi	"	8	100	46	8,3	36,0	12,6
Autóbusz	"	1	28	26	0,2	3,5	1,3
Készrealt gyógyszer	1 000 DFt	581	841	2 499	1,6	1,1	1,7
Vágómarha	darab	-	-	1 405	-	-	2,0
Argentina							
Behozatal összesen	1 000 DFt	36 611	29 587	25 891	100,0	100,0	100,0
Ebből:							
Nyers marhabőr	tonna	6 885	4 853	2 535	91,7	84,5	55,2
Nyers szőrmes kisbőr	"	29	186	181	0,9	7,9	14,4
Cserzőanyag kivonat	tanmin/to	570	466	1 610	6,5	6,2	19,9
Kivitel összesen	1 000 DFt	132 584	32 023	20 004	100,0	100,0	100,0
Ebből:							
Motorvonat alkatrész	1 000 DFt	5 555	11 362	5 297	4,2	35,5	26,5
Acél-alumínium kábel	tonna	2 490	322	371	15,5	8,3	11,2
Távbeszélő központ	1 000 DFt	8 193	745	4 112	6,2	2,3	20,6
Izzólámpa	1 000 db	2 970	2 004	966	2,1	6,1	7,8
Rádióvevőcső	" "	153	399	355	1,0	5,0	5,4
Brazília							
Behozatal összesen	1 000 DFt	72 905	91 826	61 270	100,0	100,0	100,0
Ebből:							
Vasérc	tonna	-	-	9 248	-	-	5,6
Fonható pamut hulladék	"	280	831	1 151	2,8	4,9	12,3
Szálkender	"	-	-	1 759	-	-	5,0
Rizuszalaj	"	-	-	318	-	-	3,1
Kávé	"	972	2 321	1 801	17,2	35,1	42,2
Kakaóbab	"	1 332	1 794	2 321	20,2	14,0	30,9
Kivitel összesen	1 000 DFt	99 120	71 655	44 703	100,0	100,0	100,0
Ebből:							
Szerszám és nemesacél	tonna	481	320	867	2,7	2,5	15,7
Kerékpáralkatrész	1 000 DFt	2 120	3 893	2 223	2,1	5,4	5,0
Kábelgyártógép	" "	1 816	754	970	1,9	1,1	2,2
Arató-cséplőgép	db	5	100	50	0,5	8,3	5,4
Villamos hegesztőgép	"	268	166	187	1,6	1,4	2,2
Árammérők	"	28 667	16 136	37 780	1,3	1,3	4,1
Lentorlár	tonna	84	110	292	3,2	4,5	12,8
Árpamalátá	"	1 646	-	427	4,3	-	2,5

**XIV. A LAKOSSÁG JÖVEDELME, FOGYASZTÁSA
ÉS A FOGYASZTÓI ÁRAK**

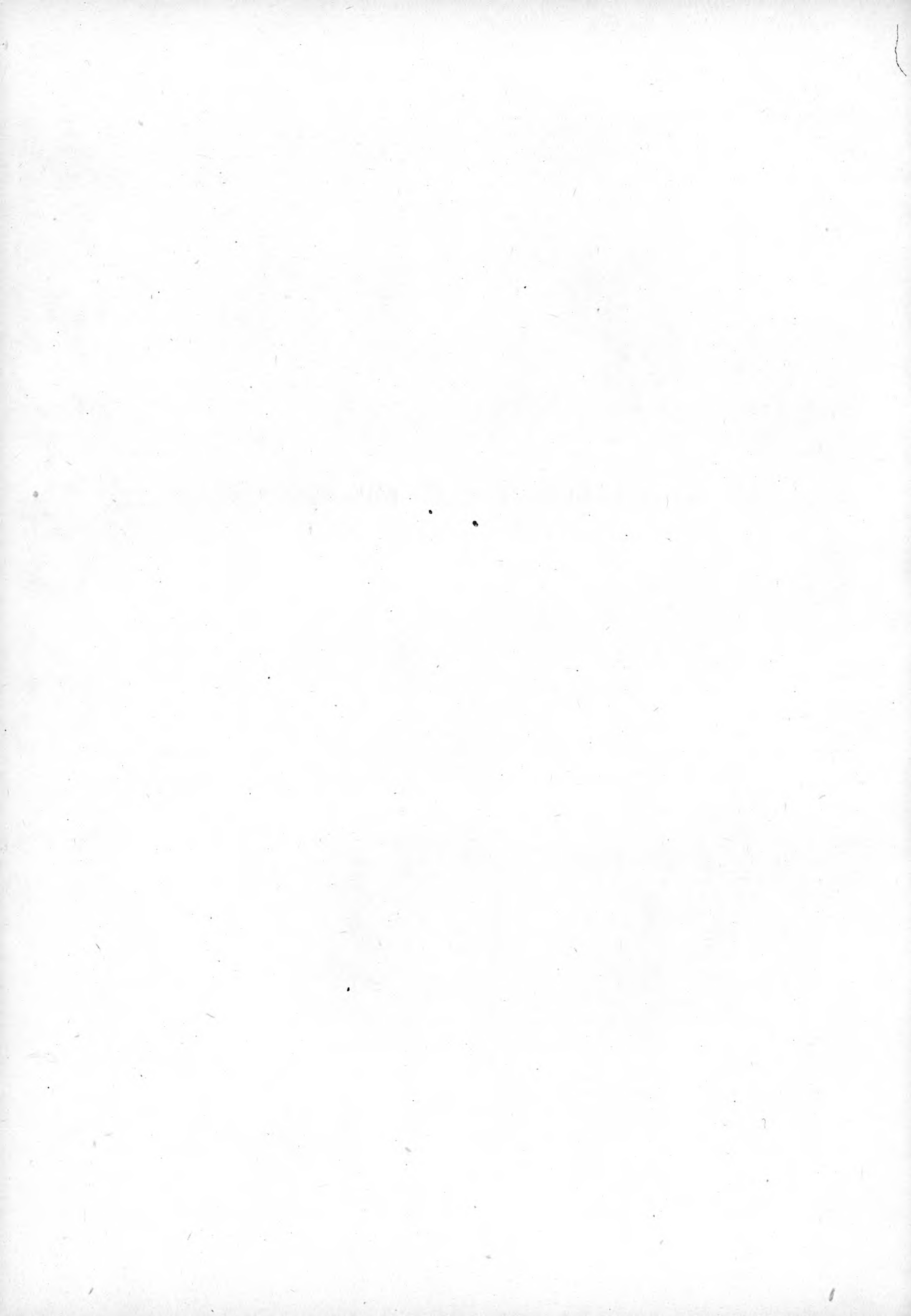

1. A munkások és alkalmazottak egy keresőre jutó reálbére

Év	Munkások és alkalmazottak				Gyáripari munkások			
	Havi névleges nettó átlagbér ^{a/} Ft	Névleges nettó átlagbér indexe	Fogyasztói árszámjel	Reálbér-index	Havi névleges nettó átlagbér ^{a/} Ft	Névleges nettó átlagbér indexe	Fogyasztói árszámjel	Reálbér-index
	1949 = 100				1949 = 100			
1949	606	100,0	100,0	100,0	572	100,0	100,0	100,0
1950	649	107,1	105,7	101,3	656	114,7	106,8	107,4
1951	694	114,5	127,7	89,7	700	122,4	130,0	94,1
1952	893	147,4	179,1	82,3	905	158,2	187,4	84,5
1953	940	155,1	178,3	87,0	937	163,8	186,4	87,9
1954	1 052	173,6	169,6	102,3	1 060	185,3	178,4	103,9
1955	1 080	178,3	168,2	106,0	1 084	189,5	177,0	107,1
1956	1 194	197,0	166,5	118,3	1 160	202,8	175,2	115,8
1957	1 430	236,0	170,5	138,4	1 444	252,4	179,4	140,7

a/ Nettó átlagbér az átlagkeresetnek az adókkal (kereseti és gyermektelenségi adó), a nyugdíjjárukkal és az államkölcsön befizetéssel csökkentett, valamint az államkölcsönnyereményekkel növelt összege.

2. A munkás és alkalmazott népesség (keresők és eltartottak együtt) egy főre jutó reáljövedelme

Év	Évi névleges nettó átlagjövedelem ^{a/} Ft	Névleges nettó átlagjövedelem indexe	Fogyasztói árszámjel		Reáljövedelemindex
			1949 = 100		
			1949	3 663	
1950	4 088	111,6	105,7	105,7	
1951	4 600	125,6	127,7	98,4	
1952	6 198	169,2	179,1	94,5	
1953	6 472	176,7	178,3	99,2	
1954	7 462	203,7	169,6	120,2	
1955	7 792	212,7	168,2	126,5	
1956	8 391	229,1	166,5	137,6	
1957	9 902	270,3	170,5	158,5	

a/ Nettó átlagjövedelem a nettó átlagbérenek a béren felüli tételekkel, (táppénz, családi pótlék és segély, SZTK jutatok és egyéb béren felüli juttatások) növelt összege.

3. A parasztság egy főre jutó reáljövedelme

Év	Mezőgazdasági eredetű nettó pénzbévelet	Fogyasztás saját termelésből	Munkabér jövedelem	Fogyasztás reálértéke összesen	Készletek változása	Reáljövedelem
<i>1954. évi vásárlóereji forintban</i>						
1949	1 529	3 037	456	5 022	+ 466	5 488
1950	1 837	3 377	447	5 661	- 78	5 583
1951	1 835	3 767	362	5 964	+ 502	6 466
1952	1 368	3 590	395	5 353	- 1 731	3 622
1953	1 660	2 853	541	5 054	+ 840	5 893
1954	1 901	3 056	617	5 574	+ 444	6 018
1955	2 410	3 215	628	6 253	+ 204	6 457
1956	2 638	3 237	716	6 591	- 318	6 273
1957	2 566	3 360	779	6 705	+ 537	7 242
<i>Index: 1949 = 100</i>						
1949	100,0	100,0	100,0	100,0	-	100,0
1950	120,1	111,2	98,0	112,7	-	101,7
1951	120,0	124,0	79,4	118,8	-	117,8
1952	89,5	118,2	86,6	106,6	-	66,0
1953	108,6	93,9	118,6	100,6	-	107,4
1954	124,3	100,6	135,3	111,0	-	109,7
1955	157,6	105,9	137,7	124,5	-	117,7
1956	172,3	106,6	157,0	131,2	-	114,3
1957	167,8	110,6	170,8	133,5	-	132,0

4. Egy lakosra jutó évi fogyasztás a fontosabb élelmiszerekből

(kg)

Év	Nyershús és húskészítmények belsősege ^{a/}	Baromfi (zsradék nélkül)	Sertésszsradék ^{b/}	Baromfi zsr	Étőlaj, margarin, ételzsr	Liszt	Rizs
1934 - 1938 évek átlaga	24,9	8,0 ⁺	13,0	144,7	..
1950	25,9	8,4	14,4	1,4	1,9	141,3	0,9
1951	24,9	9,6	14,2	1,4	2,6	149,0	1,6
1952	27,2	9,2	15,6	1,3	2,2	149,4	1,6
1953	22,6	5,7	13,8	1,1	2,5	153,8	2,2
1954	25,7	7,3	15,4	0,7	2,5	146,0	2,4
1955	28,0	8,9	17,5	1,0	2,6	150,6	1,6
1956	32,3	9,0	19,1	1,0	1,4	152,6	3,0
1957	31,1	9,4	18,0	1,1	1,2	134,0	3,3

a/ Sertés, marha, borjú, ló és juh nyershús, az ezekből készült készítmények nyershús-súlyra átszámítva és a sertés, marha, borjú és ló belföldön étkezési célra elfogyasztott belsősegei. - b/ Zsr, étkezési szalonna, tepertő.

(Folytatás)

Év	Burgonya	Cukor	Tej, ^{a/} liter	Tyúktojás, ^{b/} db	Bor	Sör
	kg				liter	
1934 - 1938 évek átlaga	130,0	10,5	123,4	93	34,8	3,1
1950	108,7	16,3	132,0	85	33,0	8,3
1951	106,7	16,4	117,0	80	34,6	10,5
1952	102,9	19,8	97,1	88	28,4	13,1
1953	109,7	21,1	106,3	62	22,2	17,5
1954	113,4	24,3	114,4	84	22,6	20,6
1955	120,3	24,5	109,1	102	18,9	24,1
1956	110,2	25,2	113,3	125	20,0	25,1
1957	..	25,2	131,2	141	25,8	28,1

a/ Kifejt tejben, a tejtermékek teje átszámítva. (Az adatok a vaját is tartalmazzák.) - b/ A tojáspor tojásra átszámítva.

5. Munkások és alkalmazottak fogyasztói árindexe

1949=100

Év	Élelmezés	Ruházat	Vegyes iparcikkek	Fűtés-világítás	Szolgáltatás	Összesen
1949	100,0	100,0	100,0	100,0	100,0	100,0
1950	112,9	103,6	98,3	101,3	102,6	105,7
1951	148,3	116,0	99,3	107,3	104,5	127,7
1952	220,3	162,4	140,8	110,3	114,8	179,1
1953	219,2	161,3	137,3	124,2	115,7	178,3
1954	209,7	155,5	133,3	128,7	115,5	169,6
1955	203,9	156,2	133,3	128,7	115,6	168,2
1956	203,7	150,0	129,8	128,8	116,5	166,5
1957	210,2	153,0	131,1	129,5	116,5	170,5

6. Kiskereskedelmi árak és egyes szolgáltatások árai

A cikk		Mérték- egység	1938 ^{a/}	1949	1952	1954	1955	1956	1957
megnevezése	minősége								
<i>Élelmiszerek és élvezeti cikkek</i>									
Kenyér	félfehér	kg	0,38	1,60	2,80	3,-	3,-	3,-	3,-
Péksütemény	zsemlye, kifli	db	0,05	0,40	0,60	0,40	0,40	0,40	0,40
Liszt	fehérliszt	kg	0,38	1,60	4,60	4,60	4,60	4,60	4,60
Fogyasztói tej	szabadtéj 2,2 % zsirtartal- lommal, 1938-ban 3,2 % zsirtartalommal	liter	0,30	1,50	3,60	3,60	3,60	3,- d/	3,-
Sertézsír		kg	1,62	17,-	35,-	30,- c/	30,-	28,- e/	28,-
Füstölt szalonna		"	2,11	26,-	53,50	49,- c/	49,-	46,- e/	46,-
Sertéshús	comb, csonttal	"	1,74	11,90	28,90	26,60 c/	26,60	26,60	26,60
Borjánhús	comb, csonttal	"	2,40	10,-	27,-	24,90 e/	24,90	24,90	24,90
Marnahús	pecsenyehúsok, csonttal	"	2,10	8,40	21,-	19,- c/	19,-	19,-	19,-
Virsl		"	2,45	12,-	35,-	32,- c/	32,-	32,-	32,-
Csemegeszalám	1938-ban téliszalámi	"	5,38	28,-	77,-	70,- c/	70,-	70,-	70,-
Étolaj	tisztított napraforgó	liter	2,90	10,-	24,-	21,60 c/	21,60	21,60	21,60
Cukor	tisztított kristály	kg	1,06	6,-	11,40	10,60	10,60	10,60	10,60
Csótészta	2 tojásos, 1/2 kg-os csomagolás	"	1,11	4,40	15,10	13,20	13,20	13,20	13,20
Tojás ^{b/}	teatojás	db	0,09	0,70	1,30	1,60	1,50	1,50	1,60
Vaj	10 dkg-os csomagolás, 78 % zsirtartalom	kg	3,50	24,-	66,-	66,-	66,-	66,-	66,-
Tejföl	kimért	liter	1,13	5,10	17,-	17,-	17,-	15,- d/	15,-
Tehéntúró	sovány	kg	0,65	3,20	12,-	12,-	12,-	10,- d/	10,-
Sajt	trapista	"	2,28	14,20	46,20	46,20	46,20	40,- d/	40,-
Rizs	egész-szemű fényezetlen	"	0,90	8,60	16,-	16,-	16,-	16,-	16,-
Sör	világos	liter	0,80	4,-	5,-	5,-	5,-	5,-	6,- f/
Citrom		kg	1,20	21,-	21,-	21,-	21,-	21,-	21,-
Burgonya ^{b/}		"	0,09	0,50	1,60	1,50	1,60	1,60	1,80
Vöröshagyma ^{b/}		"	0,22	0,90	1,30	1,90	1,80	3,40	2,80
Fejeskáposzta ^{b/}		"	0,14	1,-	1,90	1,80	1,40	2,-	1,50
Sárgarépa ^{b/}		"	0,29	0,80	1,10	1,30	2,10	2,30	2,-
Alma ^{b/}		"	0,67	1,10	3,20	6,40	3,30	3,30	4,80
Égetett szesz	kommersz rum, pálinka	liter	3,-	24,20	54,-	54,-	54,-	80,- e/	80,-
Cukorka	töltetlen, keménycukorka	kg	1,80	24,-	24,-	20,-	20,-	20,-	20,-
Tea	kínai	"	20,42	185,-	260,-	260,-	260,-	260,-	260,-
Cigaretta	Levente-köszűti	db	0,02	0,12	0,12	0,12	0,12	0,12	0,12
Cigaretta	Simphonia-karmóni	"	0,08	0,16	0,16	0,16	0,16	0,16	0,16
<i>Iparcikkek</i>									
Karton	80 cm széles	m	0,90	11,-	32,10	32,10	32,10	32,10	32,10
Flanell	80 " "	"	1,20	16,50	43,10	43,10	43,10	37,- f/	37,-
Pamutvászon	fehér, 80 cm széles	"	0,96	12,60	24,80	24,80	24,80	24,80	24,80
Gyapjűszövet	kangarn öltönyűszövet	"	15,-	162,-	241,50	241,50	241,50	241,50	241,50
Gyapjűszövet	velur férfi télikabát szövet	"	22,-	180,-	313,-	313,-	313,-	313,-	313,-
Műselyemszövet	goldsol, 90 cm széles	"	3,-	30,-	55,60	50,-	50,-	50,-	50,-
Freskó	80 cm széles	"	0,90	12,70	30,40	24,30	24,30	24,30	24,30
Puplin	80 cm széles	"	1,45	24,50	45,90	39,-	39,-	39,-	39,-
Érting	freskó	db	3,45	31,20	69,40	69,40	69,40	59,- d/	59,-
Érting	zefir	"	4,60	40,90	88,50	75,-	75,-	68,- d/	68,-
Érting	puplin	"	5,20	66,73	108,-	95,-	95,-	95,-	95,-
Alsónadrág	freskó	"	1,65	14,90	32,-	32,-	32,-	26,- d/	26,-

a/ Pengő. - b/ Éves átlagár. - c/ 1954. március 15. előtt az 1952-es árak voltak érvényben. - d/ 1956. május 1. előtt az 1955-ös árak voltak érvényben. - e/ 1956. augusztus 1. előtt az 1955-ös árak voltak érvényben. - f/ 1957. május 10. előtt az 1956-os árak voltak érvényben.

6. Kiskereskedelmi árak és egyes szolgáltatások árai (Folytatás)

(Ft)

A cikk		Mérték- egység	1938 ^{a/}	1949	1952	1954	1955	1956	1957
megnevezése	minősége								
<i>Iparcikkék (folytatás)</i>									
Női kombiné	delén	db	2,10	21,-	42,-	42,-	42,-	42,-	42,-
Női kombiné	goldsol	"	4,50	51,40	72,-	65,-	65,-	65,-	65,-
Női hálógang	delén	"	4,40	41,86	87,70	87,70	87,70	87,70	87,70
Női hálógang	goldsol	"	10,-	123,-	172,20	143,-	143,-	143,-	143,-
Férfiöltöny	kangarm	"	80,-	910,-	1 180,-	1 180,-	1 180,-	1 180,-	1 180,-
Férfiöltöny	sportszövet	"	48,-	340,-	750,-	640,-	640,-	520,- ^{c/}	520,-
Női felöltő	velur szövet	"	60,-	600,-	1 100,-	880,-	880,-	800,- ^{c/}	800,-
Női szövetruha	Vesta szövet	"	28,-	250,-	420,-	320,-	320,-	280,- ^{c/}	280,-
Férfi pamutzokni		pár	0,62	6,60	10,80	10,-	10,-	10,-	10,-
Női harisnya	selyem	"	3,-	22,80	32,90	32,90	32,90	32,90	32,90
Gyermekharisnya	flór	"	0,75	7,20	7,20	7,20	7,20	7,20	7,20
Férficipő	regatta	"	14,-	113,-	245,-	245,-	245,-	245,- ^{d/}	-
Férficipő	sima marhabox	"	-	-	-	-	-	270,- ^{c/}	270,-
Női cipő	regatta	"	13,50	88,50	190,50	190,50	190,50	190,50 ^{d/}	-
Női cipő	sima marhabox	"	-	-	-	-	-	210,- ^{c/}	210,-
Gyermekcipő	száras, 27-30-as szám	"	10,80	62,50	74,40	81,20	81,20	81,20	81,20
Rádió	népszuper	db	200,-	800,-	800,-	800,-	800,-	800,- ^{d/}	-
Rádió	3 + 1, törpeszuper	"	-	-	-	-	-	730,-	730,-
Rádió	középszuper, Orion 330	"	247,-	1 552,-	1 552,-	1 320,-	1 320,-	1 320,- ^{d/}	-
Rádió	3 + 2, középszuper	"	-	-	-	-	-	1 650,-	1 650,-
Férfi kerékpár	Túra	"	93,-	565,-	855,-	800,-	800,-	800,-	960,- ^{e/}
Kerékpárköpeny	28 x 1,5	"	6,-	47,53	104,-	90,-	90,-	90,-	90,-
Motorkerékpár	125cm ³ -es	"	600,-	4 150,-	7 000,-	7 000,-	7 000,-	7 000,-	-
Varrógép	háztartási	"	200,-	1 300,-	1 960,-	1 960,-	1 960,-	1 960,-	2 350,- ^{e/}
Kályha	Kalor	"	60,-	648,-	1 066,-	1 066,-	1 066,-	1 066,-	1 066,-
Tűzhely	Luna	"	70,-	655,-	1 030,-	927,-	927,-	927,-	927,-
Zománclábas	főnehéz, 3 literes	"	2,45	15,70	41,80	41,80	41,80	41,80	41,80
Alumíniumedény	vágotszerű, 3 literes	"	2,50	12,40	35,-	35,-	35,-	24,- ^{c/}	24,-
Izzólámpa	25 wattos	"	1,38	6,80	6,80	6,80	6,80	5,50 ^{c/}	5,50
Bevéső ajtózárr		"	1,40	12,30	26,-	26,-	26,-	26,-	26,-
Mosószippan	60 %-os	kg	0,78	12,-	24,-	24,-	24,-	20,- ^{c/}	20,-
Pipereszappan	dobozolt, márkázott	"	2,88	29,40	44,-	44,-	44,-	39,60 ^{c/}	39,60
Trisó	1/4 kg-os csomagolású	csomag	0,35	3,-	6,-	6,-	6,-	4,70 ^{c/}	4,70
Cipőkrém	MNOSZ I	doboz	0,34	2,-	2,60	2,60	2,60	2,20 ^{c/}	2,20
Tűzifa	telopen, kevert	q	3,50	30,60	30,60	44,-	44,-	44,-	44,-
Barnaszén	háztartási	"	2,30	17,17	18,50	22,-	22,-	22,-	22,-
Brickett	tatal	"	3,20	30,-	43,-	51,50	51,50	51,50	51,50
Koksz		"	5,-	48,-	54,-	70,-	70,-	70,- ^{d/}	-
Koksz		"	-	-	-	-	-	77,80	77,80
Ébresztő óra	MOM	db	2,80	42,-	86,60	86,60	86,60	86,60	86,60
Dominó	fa	doboz	0,75	9,-	9,-	7,90	7,90	7,90	7,90
Labda	gumi	db	0,96	14,78	14,78	12,60	12,60	12,60	12,60
Ujság	napilap	"	0,10	0,60	0,60	0,60	0,60	0,60	0,60
Grafft ceruza	Hardtmuth	"	0,24	2,30	2,30	2,30	2,30	2,30	2,30
Vatta	100 gr-os sebészeti	csomag	1,20	6,64	4,90	4,90	4,90	4,90	4,90
Lázmérő	hazai, hiteles	db	1,20	12,30	12,-	12,-	12,-	12,-	12,-
<i>Szolgáltatások</i>									
Gáz ^{b/}		m ³	0,35	0,82	0,76	0,78	0,78	0,78	0,78
Villanyáram ^{b/}		kWó	0,79 ^{d/}	1,13	1,31	1,37	1,37	1,38	-
Villamosközlekedés	átszállójegy		0,30	0,70	0,70	0,70	0,70	0,70	0,70
Vonatközlekedés	személyvonat, fapados	100 km	4,40	13,80	25,40	25,40	25,40	25,40	25,40
Rádióelőfizetés		db	2,40	10,-	10,-	10,-	10,-	10,-	10,-

a/ Pengő - b/ Éves átlag - c/ 1956. május 1. előtt az 1955-ös árak voltak érvényben. - d/ Az eddig közötti cikk gyártása megszűnt. - e/ 1957. május 10. előtt az 1956-os árak voltak érvényben.

7. Fontosabb zöldség-, főzelék- és gyümölcsfélék éves átlagára a kiskereskedelemben és a piacokon

(Ft/kg)

Cikk		1952	1953	1954	1955	1956	1957
Burgonya	Boltokban	1,60	1,60	1,50	1,60	1,60	1,80
	Piacokon	2,40	2,90	2,10	2,60	2,20	2,10
Sárgarépa	Boltokban	1,10	1,30	1,30	2,10	2,30	2,-
	Piacokon	2,70	3,30	2,50	3,60	3,-	2,50
Petrezselyem	Boltokban	2,40	3,30	3,70	5,10	3,50	3,80
	Piacokon	3,80	4,30	3,50	5,50	3,90	3,50
Karatlábé	Boltokban	2,10	1,70	1,50	2,30	2,-	2,50
	Piacokon	2,50	2,50	2,10	2,80	2,50	2,60
Vöröshagyma	Boltokban	1,30	1,50	1,90	1,80	3,40	2,80
	Piacokon	2,20	3,30	3,10	2,70	4,30	3,70
Fejeskáposzta	Boltokban	1,90	0,70	1,80	1,40	2,-	1,50
	Piacokon	3,30	1,10	3,-	1,40	2,70	1,70
Uborka	Boltokban	2,90	1,10	2,10	1,30	2,50	3,-
	Piacokon	3,70	2,20	2,80	2,70	3,40	3,30
Zöldbab	Boltokban	5,-	2,50	2,30	2,50	3,60	4,10
	Piacokon	6,-	3,40	3,-	3,30	4,40	4,50
Paradicsom	Boltokban	1,90	1,80	2,30	1,20	1,60	1,80
	Piacokon	3,10	2,10	1,60	1,80	1,60	1,70
Alma	Boltokban	3,20	3,60	6,40	3,30	3,30	4,80
	Piacokon	5,40	5,-	6,90	4,60	4,30	5,40
Körte	Boltokban	4,20	3,-	5,70	3,30	3,30	4,20
	Piacokon	5,20	4,-	6,10	4,20	4,20	4,90
Cseresznye	Boltokban	4,50	6,10	8,10	4,80	4,80	7,70
	Piacokon	5,30	6,80	8,40	5,20	5,50	7,50
Szilva	Boltokban	2,50	1,50	2,50	2,-	1,60	2,30
	Piacokon	3,20	1,80	3,20	2,40	1,90	2,90
Szőlő	Boltokban	4,80	6,30	6,80	4,40	5,10	6,-
	Piacokon	5,30	6,10	7,90	5,20	5,50	6,50

8. Piaci átlagárak

(Ft/kg)

Cikk	1953	1954	1955	1956	1957	1953	1954	1955	1956	1957
	Budapest					Vidék ^{a/}				
Élőcsirke	36,10	32,30	38,50	35,20	37,80	29,-	27,70	29,-	27,30	28,60
Vágott liba	31,60	30,80	33,60	33,30	27,30	32,50	30,70	33,70	30,60	28,80
Tojás ^{b/}	2,10	1,70	1,70	1,70	1,70	1,90	1,40	1,40	1,50	1,40
Tejfel ^{c/}	16,90	16,50	17,30	17,80	19,-	18,60	18,50	19,-	18,60	18,20
Vaj	66,20	58,30	59,80	60,-	58,70	61,50	58,10	56,80	56,70	54,70
Burgonya	3,30	2,40	3,-	2,50	2,40	2,50	1,90	2,10	2,-	1,90
Sárgarépa	3,30	2,50	3,80	3,10	2,60	3,50	2,40	2,90	3,-	2,50
Petrezselyem	4,10	3,50	5,80	3,80	3,60	4,80	3,40	4,40	4,20	3,30
Vöröshagyma	3,50	3,10	2,70	4,30	3,60	3,60	3,10	2,60	4,10	3,90
Fejeskáposzta	1,20	3,20	1,80	2,80	2,10	1,10	2,90	1,-	2,60	1,50
Kelkáposzta	2,30	3,70	2,80	3,80	3,40	2,60	3,30	2,30	3,20	3,10
Karatlábé	2,60	2,10	2,50	2,40	2,50	2,40	2,20	2,50	2,90	2,80
Paradicsom	2,10	1,50	1,80	1,60	1,70	2,10	2,-	1,90	1,90	1,80
Zöldpaprika	3,-	2,80	4,-	3,40	2,60	3,20	3,40	3,10	3,40	2,40
Alma	4,80	7,20	4,90	4,50	5,80	5,40	6,60	4,30	4,20	5,20
Körte	4,20	6,30	4,40	4,40	5,40	3,80	5,70	3,90	3,70	4,40
Cseresznye	7,10	8,50	6,10	6,-	8,20	5,90	8,10	3,70	4,40	6,60
Sárgabarack	3,80	8,60	3,70	8,30	3,70	3,50	9,10	4,20	8,-	3,50
Szilva	1,90	3,20	2,70	2,-	3,10	1,60	3,20	2,10	1,60	2,60
Szőlő	6,30	8,-	5,50	5,80	7,-	5,80	7,70	4,70	5,-	5,80

a/ 39 megfigyelt városi átlagárak - b/ Ft/darab. - c/ Ft/liter.

MUNKÁS ÉS ALKALMAZOTTI CSALÁDOK HÁZTARTÁSTATISZTIKAI ADATAI *

9. A megfigyelt családok (háztartások) száma a családtagok száma szerint

Év	Egyedülálló	2	3	4	5	6 és több	A megfigyelt összes családok (háztartások)	Családtagok száma	Egy családra jutó családtagok száma
		tagú családok száma							
1955	1 592	5 712	3,59
1956	106	403	506	426	184	113	1 738	5 791	3,33
1957	74	327	439	361	161	78	1 440	4 783	3,32

10. A keresők aránya és a családtagok százalékos megoszlása kereső és eltartott szerint a megfigyelt családokban.

Év	100 családra jutó keresők száma	100 keresőre jutó eltartottak száma	Férfi	Nő	Összes	0 - 6	7 - 14	Egyéb	Összes
			keresők			éves gyermekek		eltartottak	
			az összes családtagok százalékában						
1955	147	143	40,9	..	59,1	..	100,0
1956	149	123	44,7	12,3	15,7	27,3	100,0
1957	147	126	27,4	16,8	44,2	12,0	16,0	27,8	100,0

11. Havi átlagos jövedelem

Év	Egy keresőre jutó havi munkabér	Egy főre jutó havi átlagos								
		munkabér jövedelem	egyéb	összes	kiszármazó		egyéb természetbeni	összes bruttó	öregségi járulék b/	összes nettó jövedelem
					gazdaságból	származó a/				
száma		az összes családtagok százalékában								
1955	1 123	496	85	581	13	3	597	37	560	
1956	1 171	517	88	605	18	4	627	37	590	
1957	1 314	582	102	684	18	8	710	17	693	
<i>A bruttó jövedelem százalékos megoszlása</i>										
1955	-	83,1	14,2	97,3	2,2	0,5	100,0	-	-	
1956	-	82,5	14,0	96,5	2,9	0,6	100,0	-	-	
1957	-	82,0	14,3	96,3	2,5	1,2	100,0	-	-	

a/ A megfigyelés csak városokban lakó családokra terjedt ki, ezért a kiszármazó gazdaságból származó jövedelem aránya lényegesen alacsonyabb a tényleges országos aránytól. - b/ 1955-ben és 1956-ban az államkölsönbefizetés és a gyermektelenségi adó is.

12. Az egy főre jutó havi kiadás főbb kiadási csoportok szerint **

Időszak	Élelmiszer és élvezeti cikkek	Lakbér, fűtés, világítás	Ruházkodás	Lakberendezési és háztartási cikkek	Egészség-ápolás	Művelődés	Közlekedés	Egyéb személyi kiadás	Összes fogyasztási kiadás	Üzemi építkezési és pénzügyi jellegű kiadás	Nettó kiadás összesen	Öregségi járulék a/	Bruttó kiadás összesen
1955	301	45	89	29	19	11	12	30	536	17	553	37	590
1956	316	47	101	36	20	10	12	30	572	17	589	37	626
1957	341	50	122	55	24	13	14	42	661	25	686	17	703
<i>A bruttó kiadás százalékos megoszlása</i>													
1955	51,0	7,6	15,1	4,9	3,3	1,8	2,1	5,0	90,8	2,9	93,7	6,3	100,0
1956	50,5	7,5	16,1	5,8	3,2	1,6	1,9	4,8	91,4	2,7	94,1	5,9	100,0
1957	48,5	7,2	17,3	7,8	3,4	1,9	2,0	5,9	94,0	3,5	97,5	2,5	100,0
<i>A nettó kiadás százalékos megoszlása</i>													
1955	54,4	8,1	16,1	5,3	3,5	2,0	2,2	5,3	96,9	3,1	100,0	-	-
1956	53,6	8,0	17,2	6,1	3,4	1,7	2,0	5,1	97,1	2,9	100,0	-	-
1957	49,7	7,4	17,8	8,0	3,5	1,9	2,0	6,1	96,4	3,6	100,0	-	-

a/ 1955-ben és 1956-ban az államkölsönbefizetés és gyermektelenségi adó is.

* Az 1955. évi adatok az összehasonlíthatóság biztosítása érdekében történt módosítások miatt a korábbi közlekedéstől kismértékben eltérnek.

** A megfelelő kiadási tételek a kiszármazó gazdaságból és a természetbeni jövedelemből származó fogyasztást is tartalmazzák.

13. Az egy főre jutó havi kiadás részletezése kiadási tételek szerint *

(Forint)

Kiadási csoport, tétel	1955	1956	1957	Kiadási csoport, tétel	1955	1956	1957
Élelmiszerek és élvezeti cikkek				Egészségápolás			
Zsiradék	40,01	40,70	35,23	Szappan	6,25	6,65	5,43
Hús, húsfélék	49,01	55,22	64,25	Gyógyszer	1,22	1,14	1,66
Hízottsertés	2,60	6,79	5,37	Egészségápolási cikkek	2,20	2,48	2,99
Tej	22,13	20,80	21,31	Tisztítószerek és eszközök	3,62	3,93	4,35
Vaj és egyéb tejtermékek	11,05	11,36	15,19	Egészségügyi szolgáltatás	3,98	4,42	7,25
Tojás	13,97	13,57	16,64	Mosás, tisztítás	1,91	2,01	2,38
Kenyér, péksütemény	31,19	30,83	29,69				
Liszt, száraztésztá, rizs és egyéb őrlemény	17,67	19,30	18,36				
Cukor	20,27	20,98	22,30	Összesen	19,18	20,63	24,06
Édességárak	6,94	7,47	11,00	Művelődés			
Burgonya	12,33	11,89	10,34	Ujság	2,71	2,41	2,74
Szárazhüvelyesek	1,29	1,31	0,95	Könyv	0,88	1,03	1,63
Zöldség, friss főzelék, konzerv	14,32	14,97	16,24	Tanszer, írószer	1,64	1,64	2,02
Gyümölcs és gyümölcskonzerv	15,81	15,77	22,71	Tandíj	1,74	1,76	2,07
Fűszerek, üdítőitalok és egyéb élelmiszerek	6,64	7,22	6,81	Színház, mozi	3,68	3,34	4,77
Kávé, tea	0,75	1,02	1,78				
Üzemi étkezés	13,89	12,94	13,73	Összesen	10,65	10,18	13,23
Vendéglői étkezés	2,39	2,60	3,65	Közeledés	12,16	11,69	13,83
Szeszesitalok	7,54	9,21	12,35	Egyéb személyi kiadás			
Dohányárak	10,88	11,99	12,88	Áru	11,71	12,16	17,38
Összesen	300,68	315,94	340,78	Szolgáltatás	17,80	17,95	24,32
Lakbér, fűtés, világítás				Összesen	29,51	30,11	41,70
Lakbér	15,54	15,59	16,24	Összes fogyasztási kiadás	535,19	572,07	660,97
Tüzelőanyag	18,99	21,16	22,19	Üzemi és építkezési kiadás			
Fűtés, szolgáltatás	3,62	3,50	4,28	Házkörüli gazdasággal kapcsolatos áru	1,31	0,81	1,42
Világítóanyag	0,18	0,18	0,12	Házkörüli gazdasággal kapcsolatos munkadíj	1,48	2,29	2,73
Világítás szolgáltatás	6,46	6,54	7,77	Ingatlan és építőanyag	4,68	5,11	8,15
Összesen	44,79	46,97	50,60	Építkezési munkadíj	1,55	1,57	2,92
Ruházkodás				Összesen	9,02	9,78	15,22
Férfi kész felsőruha	8,40	9,89	12,24	Pénzügyi jellegű kiadás	8,13	7,06	9,22
Női kész felsőruha	6,65	7,53	10,75	Nettó kiadás összesen	552,34	588,91	685,41
Férfi és női ballonkabát	1,32	1,97	2,27	Társadalmi kiadás			
Gyapjűszövet	4,08	4,49	5,47	Államkölcson	19,28	17,48	
Női ruhaanyag	2,94	4,10	4,10	Öregességi járulék, gyermektelenségi adó	18,00	19,51	17,46
Pamutűszövet	3,13	3,40	4,43	Összesen	37,28	36,99	17,46
Férfi kész fehérnemű és anyag	4,97	5,99	6,39	Összesen	589,62	625,90	702,87
Női kész fehérnemű és anyag	3,08	4,10	4,87	Bruttó kiadás összesen			
Gyermekruha és fehérnemű	7,48	7,69	9,15				
Férfi, női és gyermekcipő	17,39	20,16	21,45				
Férfi, női és gyermekharisnya	5,02	5,47	5,96				
Férfi, női és gyermekötöttáru	4,69	5,63	6,31				
Rövidáru és egyéb ruházat	10,01	11,39	15,46				
Ruházati szolgáltatás	9,87	8,95	12,77				
Összesen	89,03	100,76	121,62				
Lakberendezési és háztartási cikkek							
Bútor	6,66	8,79	14,03				
Rádió, hangszer, varrógép, jármű	3,20	5,02	8,62				
Edényárak és háztartási cikkek	2,78	3,55	6,14				
Lakástextil, ág- és asztalnemű	6,77	8,59	11,92				
Egyéb lakberendezési cikkek	6,72	6,57	8,56				
Lakáskarbantartás	3,06	3,27	5,88				
Összesen	29,19	35,79	55,15				

* Lásd a 274. oldalon a * jelű jegyzetet.

14. Az egy főre jutó évi fogyasztás mennyisége 53 élelmiszerből *

Cikkek	Mennyiségi egység	1955	1956	1957
Zsír, zsírszalonna	kg	11,83	12,24	11,76
Étőlaj, margarin	"	1,46	1,01	0,84
Étkezési szalonna	"	2,11	2,96	2,88
Zsíradék összesen	kg	15,40	16,21	15,48
Sertéshús	kg	8,20	11,37	11,76
Marhahús	"	4,38	3,36	4,44
Borjúhús	"	0,25	0,36	0,48
Bírka, ló és vadhús	"	1,00	0,86	0,72
Liba, kacska	"	1,81	1,84	2,16
Tyúk, csirke és pulyka	"	3,34	2,97	4,56
Hal	"	0,58	0,70	0,84
Nyershús összesen	kg	19,56	21,46	24,96
Hentesáru, húskonzerv	kg	4,55	6,32	6,00
Hús, húsfélék összesen	kg	24,11	27,78	30,96
Tej	liter	79,34	79,47	83,76
Vaj	kg	0,84	1,00	1,20
Sajt	"	0,33	0,46	0,60
Tejföl	liter	1,69	1,67	2,40
Túró	kg	1,47	1,50	2,04
Tojás	darab	109,41	105,56	133,56
Kenyér	kg	112,89	113,47	104,76
Péksütemény	"	2,59	2,73	3,96
Kenyér, péksütemény összesen	kg	115,48	116,20	108,72
Liszt	kg	36,88	39,62	35,88
Szárítottészta	"	1,37	1,60	1,20
Rizs és egyéb őrlemény	"	1,44	2,14	2,76
Liszt, szárítottészta, rizs és egyéb őrlemény össz.	kg	39,69	43,36	39,84
Cukor	kg	22,84	23,57	25,08
Burgonya	"	83,28	84,96	68,28
Szárashüvelyesek	"	2,50	2,55	1,92
Féjes és kákaosztva	kg	9,72	7,31	7,80
Karfiol	"	1,82	0,96	1,68
Paradicsom	"	9,70	10,37	9,84
Üborka	"	3,58	3,10	4,20
Zöldpaprika	"	6,85	7,13	8,76
Zöldbab	"	3,24	2,18	2,40
Zöldborsó	"	2,21	2,44	2,64
Főzőök	"	2,76	2,06	1,92
Vöröshagyma	"	4,63	4,33	4,56
Saláta	"	1,27	1,30	1,56
Sóska, paraj	"	1,43	1,03	1,44
Gomba	"	0,34	0,20	0,24
Egyéb friss zöldségtéle	"	10,92	10,50	12,72
Főzelékkonzerv, savanyúság	"	2,80	2,46	3,12
Zöldség, friss főzelék és konzerv összesen	kg	61,27	55,37	62,88
Alma	kg	14,15	15,41	14,04
Körte	"	2,52	3,28	2,28
Szilva	"	5,13	7,32	2,88
Szőlő	"	2,34	2,91	3,48
Barack	"	5,64	0,75	7,80
Dinnye	"	2,81	3,33	7,56
Cseresznye	"	2,99	2,33	1,80
Meggy	"	1,56	1,50	1,20
Földieper	"	0,42	1,19	0,72
Délgyümölcs	"	0,42	0,33	1,20
Egyéb friss gyümölcs	"	0,93	1,00	1,32
Gyümölcskonzerv	"	1,16	0,87	0,72
Mák	"	0,38	0,43	0,60
Dióbél	"	0,39	0,36	0,48
Gyümölcs és gyümölcskonzerv összesen	kg	40,84	41,03	46,08

* Vásárlásból, továbbá a kisegítő gazdaságból és természetbeni jövedelemből származó mennyiség a háztartáson kívüli fogyasztás nélkül. Háztartáson kívüli (munkahelyi, üzemi étkezdében, óvodában, bölcsődében, vendéglőben, üdülőben stb.) étkezett (általában csak ebédelt) rendszeresen 1955-ben a családtagok 16,3 százaléka, 1956-ban 17,3 százaléka, 1957-ben pedig 17,6 százaléka.

15. A családok száma a családtagok száma és az egy főre jutó bruttó havi jövedelem nagysága szerint
1957

Az egy főre jutó havi jövedelem nagyságcsoportjai	Egyedülálló	2	3	4	5	6 és több	A megfigyelt összes családok (háztartások)
		tagú családok száma					
600 forintnál kevesebb	-	24	110	172	101	64	471
600 - 800 forint	3	94	142	123	47	9	418
801 - 1000 "	6	81	118	52	12	4	273
1000 forintnál több	65	128	69	14	1	1	278
Összesen	74	327	439	361	161	78	1440

16. A családtagok fontosabb adatai és a havi átlagos jövedelem részletezése a családtagok száma és az egy főre jutó havi jövedelem nagysága szerint
1957

	Egyedülállóknál	2	3	4	5	6 és több	Összes családoknál	Ebből az egy főre jutó havi bruttó jövedelmű családoknál			
		tagú családoknál						600 Ft-nál kisebb	600 - 800 Ft	801 - 1000 Ft	1000 Ft-nál nagyobb
		A családtagok fontosabb adatai									
Családtagok száma	76	659	1316	1434	798	500	4783	1979	1396	808	600
Egy családra jutó családtagok száma	1,03	2,01	3,00	3,97	4,96	6,41	3,32	4,20	3,34	2,96	2,16
Száz családra jutó keresők száma	100	132	147	150	166	190	147	130	150	162	159
Száz keresőre jutó eltartottak száma	-	52	104	165	199	238	126	224	124	83	35
Háztartáson kívül élők az összes családtagok százalékában	56,5	20,2	18,9	17,3	14,4	11,8	17,6	11,6	17,0	22,7	32,2
A családtagok százalékos megoszlása kereső és eltartott szerint											
Keresők											
Férfi	9,5	39,4	30,8	25,9	21,3	20,0	27,4	22,3	27,8	32,4	36,9
Nő	90,5	27,0	18,4	12,3	11,7	9,3	16,8	8,3	16,5	22,6	37,7
Eltartottak											
0 - 6 éves gyermek	-	1,2	10,1	17,1	12,7	16,5	12,0	15,5	12,2	7,6	5,7
7 - 14 " "	-	2,1	10,5	19,3	25,5	26,2	16,0	23,2	14,2	10,0	4,9
15 éves és idősebb tanulók											
férfi	-	0,5	3,0	3,5	4,7	5,5	3,3	3,9	3,4	3,6	0,8
nő	-	-	2,3	2,8	5,1	3,0	2,6	3,7	3,0	1,2	-
15 éves és idősebb egyéb eltartottak											
15 - 59 éves férfiak	-	0,9	1,4	0,4	1,1	1,0	0,9	1,2	0,7	0,6	0,8
60 éves és idősebb férfiak	-	1,2	1,9	0,4	1,0	1,6	1,2	1,0	1,0	1,8	1,2
15 - 54 éves nők	-	15,0	15,9	15,0	11,8	11,9	14,1	16,5	14,1	12,4	8,5
55 éves és idősebb nők	-	12,7	5,7	3,3	5,1	5,0	5,7	4,4	7,1	7,8	3,5
Összes családtagok száma	100,0	100,0	100,0	100,0	100,0	100,0	100,0	100,0	100,0	100,0	100,0
Havi átlagos jövedelem, Ft											
Egy keresőre jutó havi munkabér	1159	1225	1307	1410	1378	1298	1314	1245	1298	1336	1386
Egy főre jutó havi átlagos jövedelem											
Munkabérijövedelem	1127	804	641	533	461	384	582	387	580	730	1033
Egyéb pénzjövedelem	199	143	108	87	93	76	102	73	93	126	185
Összes pénzjövedelem	1326	947	749	620	554	460	684	460	673	856	1218
Kiegészítő gazdaságból származó jövedelem a/	11	18	21	15	17	15	18	15	18	19	24
Egyéb természetbeni jövedelem	6	9	9	8	8	10	8	7	8	11	11
Összes bruttó jövedelem	1343	974	779	643	579	485	710	482	699	886	1253
Öregségi járulék	34	24	19	16	14	11	17	12	17	22	31
Összes nettó jövedelem	1309	950	760	627	565	474	693	470	682	864	1222

a/ Lásd a 274. oldalon a 11. tábla a/ jegyzetét.

17. Az egy főre jutó havi kiadás főbb csoportjai a családtagok száma és az egy főre jutó bruttó havi jövedelem nagysága szerint *
1957

Kiadási főcsoport	Egyedül- állóknál	2	3	4	5	6 és több	Összes családok- nál	Ebből az egy főre jutó havi bruttó			
								600 Ft-nál kisebb	600- 800 Ft	801 - 1 000 Ft	1 000 Ft - nál nagyobb
								jövedelmű családoknál			
Forint											
Élelmiszer és élvezeti cikkek	554	469	369	308	284	248	341	263	342	403	508
Lakbér, fűtés, világítás	125	74	56	44	41	28	50	37	50	62	83
Ruházkodás	225	156	135	112	101	89	122	77	120	157	225
Lakberendezési és háztartási cikkek	99	82	61	51	43	30	55	24	48	78	141
Egészségápolás	67	34	26	22	19	14	24	15	24	30	46
Művelődés	33	14	15	12	12	10	13	9	14	16	24
Közlekedés	40	21	16	12	10	7	14	8	14	18	28
Egyéb személyi kiadás	131	80	45	37	31	26	42	21	40	55	96
Összes fogyasztási kiadás	1 274	910	723	598	541	452	661	454	652	819	1 151
Üzemi, építkezési és pénzügyi kiadás	21	30	29	22	18	21	25	14	22	31	58
Nettó kiadás összesen	1 295	940	752	620	559	473	686	468	674	850	1 209
Öregségi járulék	34	24	19	16	14	11	17	12	17	22	31
Bruttó kiadás összesen	1 329	964	771	636	573	484	703	480	691	872	1 240
<i>A nettó kiadás százalékos megoszlása</i>											
Élelmiszer és élvezeti cikkek	42,8	49,9	49,2	49,7	50,9	52,4	49,7	56,3	50,8	47,5	42,1
Lakbér, fűtés, világítás	9,6	7,9	7,4	7,1	7,4	5,9	7,4	7,8	7,4	7,2	6,9
Ruházkodás	17,4	16,6	17,9	18,1	18,0	18,8	17,8	16,4	17,8	18,5	18,6
Lakberendezési és háztartási cikkek	7,7	8,7	8,1	8,2	7,6	6,4	8,0	5,2	7,2	9,2	11,6
Egészségápolás	5,1	3,7	3,5	3,5	3,3	3,0	3,5	3,3	3,6	3,5	3,8
Művelődés	2,5	1,5	1,9	2,0	2,2	2,1	1,9	1,9	2,0	1,9	2,0
Közlekedés	3,1	2,2	2,1	1,9	1,8	1,5	2,0	1,6	2,1	2,1	2,3
Egyéb személyi kiadás	10,1	6,3	6,0	5,9	5,6	5,4	6,1	4,5	5,9	6,5	7,9
Összes fogyasztási kiadás	98,3	96,8	96,1	96,4	96,8	95,5	96,4	97,0	96,8	96,4	95,2
Üzemi, építkezési és pénzügyi kiadás	1,7	3,2	3,9	3,6	3,2	4,5	3,6	3,0	3,2	3,6	4,8
Nettó kiadás összesen	100,0	100,0	100,0	100,0	100,0	100,0	100,0	100,0	100,0	100,0	100,0

18. Az egy főre jutó évi fogyasztás mennyisége a fontosabb élelmiszerekből a családtagok száma és az egy főre jutó bruttó havi jövedelem nagysága szerint
1957

Cikk	Egyedül- állóknál	2	3	4	5	6 és több	Összes családok- nál	Ebből az egy főre jutó havi bruttó			
								600 Ft-nál kisebb	600- 800 Ft	801 - 1 000 Ft	1 000 Ft - nál nagyobb
								jövedelmű családoknál			
Zsiradék, kg	15,48	19,44	16,20	14,76	13,68	12,60	15,48	13,62	15,48	18,00	19,32
Hús- húsfélék, kg	36,60	45,24	33,48	27,36	24,48	20,04	30,96	22,56	30,36	37,68	46,80
Tej, liter	96,84	89,64	86,64	84,12	78,96	73,32	83,76	80,04	85,32	85,08	90,36
Vaj, kg	2,40	1,80	1,32	1,08	0,96	0,60	1,20	0,72	1,32	1,80	2,04
Tojás, db	240,12	187,92	147,84	120,24	106,92	88,56	133,56	103,44	131,88	162,12	198,00
Kenyér- és péksütemény, kg	124,32	122,16	108,48	101,76	100,08	108,72	108,72	105,12	108,00	112,44	116,64
Liszt, száraztésztá, rizs és egyéb őrlemény, kg	36,48	45,48	42,84	37,44	37,80	35,16	39,84	39,48	39,96	39,00	41,64
Cukor, kg	39,60	32,40	26,64	23,04	22,20	20,16	25,08	21,84	25,44	27,80	31,80
Burgonya, kg	68,16	80,76	71,16	63,84	62,88	65,40	68,28	66,36	69,84	68,76	70,08
Zöldség, friss főzelék és konzerv, kg	62,40	88,44	68,24	57,36	53,88	44,04	62,88	51,36	66,48	73,44	77,40
Gyümölcs és gyümölcskonzerv, kg	77,28	62,64	48,72	42,36	40,20	31,08	46,08	34,80	47,76	54,72	66,36

* Lásd a 274. oldalon a * jelel jegyzetet

19. Az egy főre jutó havi kiadás tételes részletezése a családtagok száma és az egy főre jutó bruttó havi jövedelem nagysága szerint *

1957

(Forint)

Kiadási csoport, kiadási tétel	Egyedül- állóknál	2	3	4	5	6 és több	Összes családok- nál	Ebből az egy főre jutó havi bruttó				
		tagú családoknál						600 Ft-nál kisebb	600- 800 Ft	801- 1 000 Ft	1 000 Ft-nál nagyobb	
									jövedelmű családoknál			
Élelmiszerek és élelmezési cikkek												
Zsradék	39,69	44,00	38,59	32,31	30,49	30,31	35,23	31,21	35,75	39,28	41,87	
Hús-húsfélék	91,20	97,92	72,09	55,77	50,25	41,62	64,25	45,32	64,76	81,76	101,66	
Hízottsertes		6,87	5,86	5,98	4,93	1,81	5,37	3,43	4,60	6,45	12,04	
Tej	26,17	23,57	22,25	20,81	20,03	18,64	21,31	20,07	21,72	21,52	24,17	
Vaj és egyéb tejtermékek	28,89	23,34	16,97	12,77	12,64	8,75	15,19	9,68	15,91	20,40	24,02	
Tojás	31,79	24,06	18,40	14,89	13,04	10,68	16,64	12,57	18,50	20,36	25,34	
Kenyér, péksütemény	36,23	34,19	29,63	27,77	29,36	28,91	29,69	27,99	29,62	31,51	32,89	
Liszt, száraztészta, rizs és egyéb őrlemény	18,86	21,75	19,88	16,99	17,24	15,92	18,36	17,56	18,58	18,62	20,17	
Cukor	35,33	28,80	23,52	20,52	19,64	17,90	22,30	19,38	22,65	24,46	28,24	
Édességárak	30,02	14,63	11,48	10,70	8,71	6,56	11,00	7,21	10,76	13,70	20,43	
Burgonya	11,80	12,80	11,06	9,60	9,14	8,99	10,34	9,60	10,60	10,89	11,43	
Szárazhüvelyesek	0,75	1,26	1,03	0,81	0,88	0,87	0,95	0,85	0,98	1,19	0,91	
Zöldség, friss főzelék és konzerv.	18,77	24,01	17,95	14,38	13,59	10,81	16,24	12,56	17,01	19,81	22,53	
Gyümölcs és gyümölcskonzerv	45,97	32,40	25,02	20,54	18,03	14,07	22,71	15,74	23,33	27,92	37,13	
Rízszerek, üdítőitalok és egyéb élelmiszerek	8,41	10,24	7,41	5,91	5,49	5,09	6,81	5,30	7,02	7,94	9,69	
Kávé, tea	8,98	3,66	1,75	1,02	1,37	1,11	1,78	0,83	1,48	2,23	5,03	
Üzemi étkezés	51,40	16,06	15,18	13,00	10,31	8,66	13,73	8,25	13,17	18,13	28,09	
Vendéglői étkezés	30,51	7,06	3,00	2,84	2,13	1,54	3,65	0,99	3,13	4,30	12,82	
Szeszesitalok	15,33	20,13	13,74	10,89	8,92	7,61	12,35	6,79	11,86	17,04	25,45	
Dohányárak	23,92	22,41	14,68	10,69	8,18	7,71	12,88	8,11	12,92	15,99	24,35	
Összesen	554,02	469,16	369,49	308,19	284,37	247,56	340,78	263,44	342,36	403,50	508,26	
Lakbér, fűtés, világítás												
Lakbér	64,22	23,87	17,71	13,90	12,33	7,92	16,24	10,96	15,61	20,32	29,57	
Tűzfűtés	36,05	83,57	24,76	18,99	18,64	13,17	22,19	16,74	22,40	25,94	34,62	
Fűtés, szolgáltatás	9,65	6,32	4,53	3,96	3,48	1,42	4,28	2,42	4,15	6,70	7,47	
Világítóanyag	0,17	0,21	0,17	0,06	0,12	0,04	0,12	0,13	0,16	0,09	0,05	
Világítás szolgáltatás	14,62	10,33	8,58	7,03	6,68	5,08	7,77	6,42	7,72	8,45	11,38	
Összesen	124,71	74,30	58,75	43,94	41,25	27,63	50,60	36,67	50,04	61,50	83,09	
Ruházkodás												
Férfi felsőruha	7,72	10,32	8,89	7,47	7,94	7,39	8,33	5,03	8,70	13,11	11,91	
Férfi nagykabát	6,99	7,24	4,11	3,43	2,25	2,54	3,91	1,93	3,73	5,79	8,34	
Női készruha {szövet, selyem karton, flanel	6,25 4,70	3,57 3,46	2,82 2,33	2,42 1,79	1,97 1,61	1,94 1,94	2,62 2,20	1,45 1,46	2,47 2,34	4,32 2,48	4,48 3,93	
Női kabát	15,27	8,74	6,92	4,70	4,58	3,83	5,93	2,32	6,86	7,82	13,13	
Férfi és női ballonkabát	2,58	3,16	3,15	1,89	1,05	1,76	2,27	1,10	2,17	2,71	5,73	
Gyapjúszövet	7,89	8,07	6,77	4,43	4,00	3,60	5,47	2,03	4,32	7,82	16,34	
Női szövet és selyem	8,66	5,13	5,14	3,16	3,83	2,42	4,10	2,37	4,01	4,80	9,11	
Pamutszövet	11,35	6,48	4,66	3,80	3,73	3,00	4,43	2,80	4,32	5,94	7,98	
Férfi bőrcipő	3,46	9,87	6,90	5,61	5,76	5,86	6,57	3,89	6,48	9,13	12,14	
Női bőrcipő	33,95	13,51	10,55	8,10	6,94	6,88	9,61	5,99	9,02	11,83	19,91	
Gyermek bőrcipő	0,40	0,79	3,49	4,88	4,87	4,24	3,79	4,46	3,71	3,24	2,50	
Gumi és vászoncipő	1,35	1,42	1,58	1,57	1,49	1,11	1,48	1,25	1,49	1,79	1,82	
Férfi fehérneműanyag	0,23	0,44	0,23	0,20	0,04	0,03	0,19	0,07	0,17	0,33	0,54	
Férfi fehérnemű	3,56	9,25	7,56	5,24	4,66	4,17	6,20	3,58	6,05	8,55	11,94	
Női fehérneműanyag	1,00	0,39	0,29	0,22	0,14	0,08	0,25	0,16	0,25	0,30	0,45	
Női fehérnemű	14,63	7,02	5,21	3,77	3,47	2,69	4,62	2,60	4,46	5,80	10,01	
Gyermekruha	2,02	1,72	7,24	9,85	8,86	6,91	7,41	7,62	7,85	7,20	6,02	
Gyermek fehérnemű	0,44	0,57	1,61	2,22	2,35	1,48	1,74	1,80	2,01	1,48	1,27	
Férfi harisnya	0,68	2,66	2,03	1,50	1,35	1,07	1,72	1,16	1,59	2,46	2,88	
Női harisnya	5,84	2,12	1,45	1,04	1,00	0,81	1,35	0,94	1,36	1,55	2,41	
Nylon harisnya	8,17	2,91	2,77	1,68	1,59	1,57	2,05	1,15	2,10	2,27	4,60	
Gyermek harisnya	0,24	0,19	0,80	1,07	1,07	0,71	0,84	0,93	0,90	0,69	0,61	
Kötőtáru	14,14	8,12	7,25	5,58	4,59	5,13	6,31	4,14	6,39	7,54	11,70	
Rovidáru	5,85	4,30	3,63	2,72	2,70	2,20	3,18	2,27	3,05	4,09	5,21	
Egyéb ruha	26,84	15,69	12,43	10,95	8,78	7,64	11,55	6,95	10,74	15,76	23,00	
Babakelengye	0,22	0,62	0,95	0,71	0,71	0,52	0,73	0,51	0,65	1,30	0,89	
Ruházati szolgáltatás	31,07	17,75	14,09	11,97	9,50	7,47	12,77	6,96	12,60	17,36	26,15	
Összesen	225,50	155,51	134,85	111,97	100,83	88,99	121,62	76,92	119,79	157,46	225,00	

* Lásd a 274. oldalon a **jelű jegyzetet.

20. Az egy főre jutó havi kiadás tételes részletezése a családtagok száma és az egy főre jutó bruttó havi jövedelem nagysága szerint * (Folytatás)
1957

Kiadási csoport, kiadási tétel	Egyedül- állóknál	2	3	4	5	6 és több	Összes családok- nál	(Forint)			
								Ebből az egy főre jutó havi bruttó			
								600 Ft - nál kisebb	600- 800 Ft	801 - 1 000 Ft	1 000 Ft - nál nagyobb
tagú családoknál							jövedelmű családoknál				
Lakberendezési és háztartási cikkek											
Bútor	28,14	21,83	15,68	12,41	10,37	7,74	14,03	4,55	13,03	19,75	39,96
Rádió, hangszer	12,11	5,77	4,96	4,40	2,56	1,31	4,24	1,63	3,41	6,29	12,02
Kerékpár	1,36	2,48	4,16	5,43	3,51	1,15	3,84	1,70	3,23	5,57	10,05
Varrógép	-	0,79	0,79	0,26	0,80	0,03	0,54	0,46	0,19	0,83	1,24
Edény	7,78	5,39	3,73	3,11	2,66	2,13	3,49	2,04	3,43	4,37	7,22
Háztartási cikk	4,37	3,81	2,87	2,32	2,23	1,83	2,65	1,99	2,50	3,30	4,32
Lakástextil	4,44	6,05	4,32	3,76	1,99	1,95	3,76	1,65	3,21	5,47	9,66
Ágy és asztalnemű	12,76	12,27	9,51	6,06	7,01	6,32	8,16	4,40	8,02	10,30	18,05
Egyéb lakberendezés	14,93	14,06	8,24	8,00	7,51	4,45	8,56	4,12	7,30	12,07	21,45
Lakáskarbantartás	13,32	9,60	6,85	4,91	3,87	3,26	5,88	1,88	4,18	10,47	16,82
Összesen	99,21	82,05	61,11	50,66	42,51	30,17	55,15	24,42	48,50	78,42	140,79
Egészségápolás											
Szappan	9,21	6,87	5,97	4,98	4,63	4,13	5,43	4,51	5,70	6,10	6,95
Gyógyszer	3,40	2,72	1,95	1,39	1,16	0,79	1,66	0,98	1,68	2,14	3,18
Egészségápolási cikkek	10,07	4,54	3,30	2,49	2,13	1,88	2,99	1,64	2,94	3,76	6,54
Tisztítószer és eszközök	6,77	6,03	4,68	4,01	3,41	3,32	4,35	3,17	4,51	5,05	6,88
Egészségügyi szolgáltatás	24,85	10,97	7,69	6,58	5,60	3,06	7,25	3,98	6,92	8,78	16,75
Mosás, tisztítás	12,40	3,21	2,80	2,06	1,57	0,91	2,38	0,94	2,03	3,80	6,04
Összesen	66,70	34,34	26,39	21,51	18,50	14,09	24,06	15,22	23,78	29,63	46,34
Művelődés											
Ujság	8,37	4,45	3,02	2,21	2,05	1,54	2,74	1,72	2,48	3,48	5,70
Könyv	7,79	1,63	1,51	1,70	1,31	1,29	1,63	0,81	1,57	1,64	4,45
Tanszer, írószer	1,67	0,67	1,89	2,25	2,63	2,57	2,02	2,23	2,05	1,83	1,55
Tandíj	1,34	0,49	2,63	2,17	2,67	1,51	2,07	1,55	2,34	2,75	2,23
Színház, mozi	13,60	6,88	5,47	4,05	3,42	3,04	4,77	2,40	5,17	6,05	9,93
Összesen	32,77	14,12	14,52	12,38	12,08	9,95	13,23	8,71	13,61	15,75	23,86
Közlekedés											
Egyéb személyi kiadás	40,26	20,51	15,59	12,01	10,27	7,28	13,83	7,64	14,29	17,95	27,56
Áru											
Áru	63,37	25,26	17,91	15,39	13,78	10,12	17,38	9,08	16,78	20,87	41,55
Szolgáltatás	67,25	34,29	27,33	21,50	17,56	15,60	24,32	12,00	22,92	34,60	54,48
Összesen	130,62	59,55	45,24	36,89	31,34	25,72	41,70	21,08	39,70	55,47	96,03
Összes fogyasztási kiadás	1 273,79	909,54	722,94	597,55	541,15	451,39	660,97	454,10	652,05	819,68	1 150,93
Üzemi és építkezési kiadás											
Házkörüli gazdasággal kapcsolatos áru	2,16	1,39	1,47	1,34	0,65	1,04	1,42	0,82	1,83	1,67	2,15
Házkörüli gazdasággal kapcsolatos munkadíj	0,84	2,95	2,37	2,82	3,27	2,61	2,73	2,09	2,74	3,19	4,24
Ingatlanvétel	-	4,69	3,12	1,80	0,23	2,09	2,30	0,99	0,48	2,72	10,34
Építőanyag	0,24	5,56	7,89	5,36	4,07	5,92	5,85	2,93	4,85	7,04	16,15
Építkezési munkadíj	0,50	1,33	4,43	2,96	1,26	3,94	2,92	1,61	2,66	3,83	6,62
Összesen	3,74	15,92	19,28	14,28	10,48	15,60	15,22	8,44	12,56	18,45	39,50
Pénzügyi jellegű kiadás											
Nettó kiadás összesen	1 295,14	939,84	751,98	619,95	559,04	472,79	685,41	467,99	673,73	850,22	1 208,59
Öregségi járulék	33,80	24,13	19,23	16,00	13,83	11,53	17,46	11,60	17,40	21,89	31,08
Bruttó kiadás összesen	1 328,94	963,97	771,21	635,95	572,87	484,32	702,87	479,59	691,13	872,11	1 239,67

* Lásd a 274. oldalon a * jelel jegyzetet

XV. EGÉSZSÉGÜGY

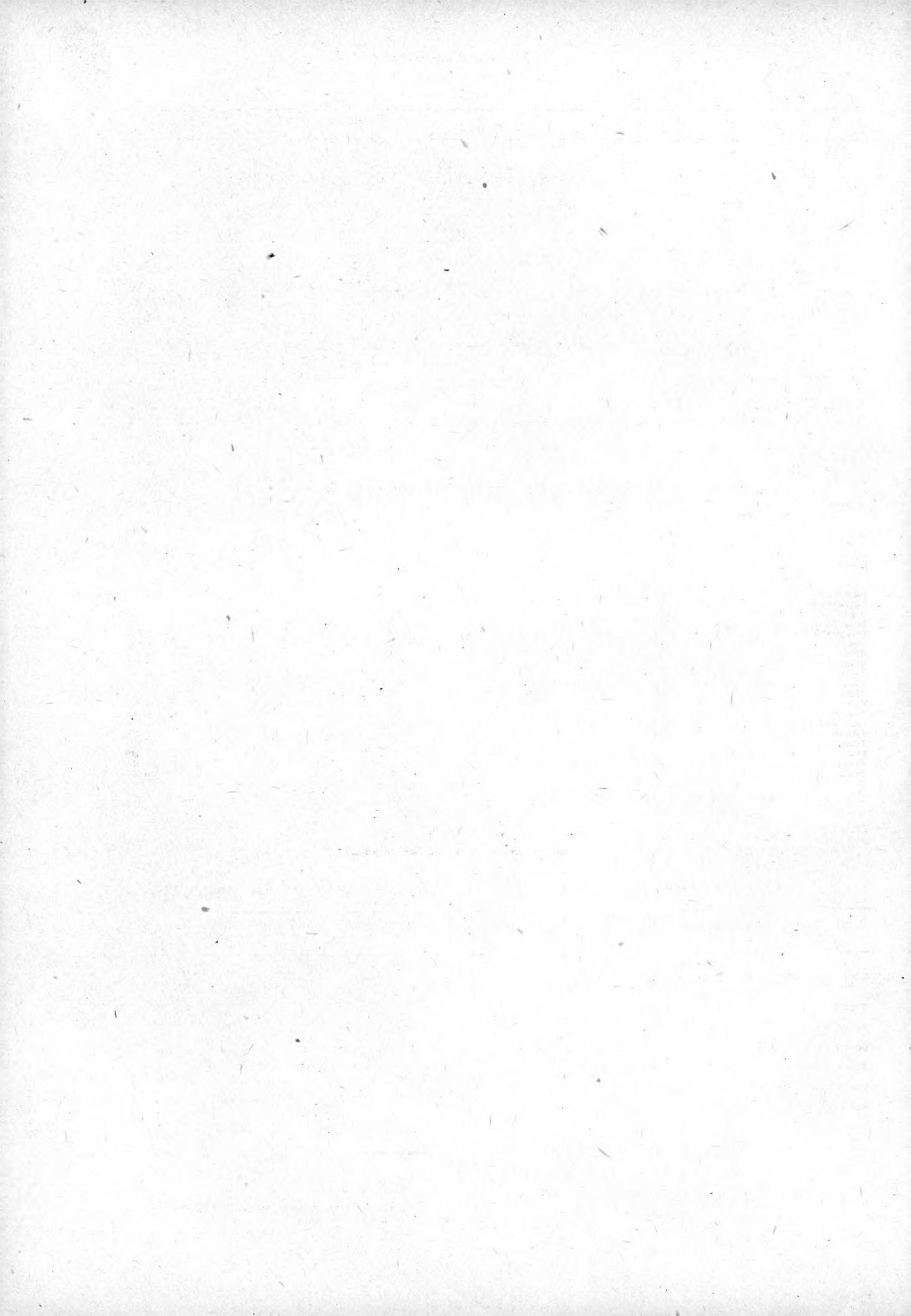

1. Egészségügyi személyzet

1.1 Orvosok száma

(Év végi adatok)

Év	Orvosok száma			10 000 lakosra jutó orvosok száma		
	Budapesten	vidéken	összesen	Budapesten	vidéken	összesen
1921	4 489	5,5
1930	8 285	9,5
1938	10 590	11,6
1949	9 909	10,7
1950 ^{a/}	4 603	5 626	10 229	27,6	7,3	11,0
1952 ^{b/}	5 808	6 291	12 099	33,4	8,1	12,7
1953	6 395	6 927	13 322	35,3	8,9	13,8
1954	6 461	7 285	13 746	34,9	9,2	14,1
1955	6 530	7 623	14 153	34,9	9,5	14,4
1956	6 091 ^{c/}	7 549	13 640	32,9	9,5	13,9
1957	6 357 ^{c/}	7 777	14 134	34,0	9,8	14,4

a/ Augusztusi adat. - b/ Májusi adat. - c/ A Pest megyei (Rókus) kórház adatai nélkül.

1.2 Az orvosok és a körzeti orvosok számának területi részletezése

(Év végi adatok)

Terület (város, megye)	Orvosok száma ^{a/}	Körzeti orvosi állások száma		Betöltetlen állások a szervezet állások százalékában	Egy körzeti orvosra jutó lakosok száma
		Szervezett	Betöltött		
1955	13 204	2 997	2 872	4,2	3 434
1956	13 332	3 043	2 928	3,8	3 348
1957					
Budapest	6 220	720	701	2,6	2 668
Debrecen	337	35	32	8,6	4 063
Miskolc	138	50	49	2,0	3 061
Pécs	336	38	38	-	2 895
Szeged	478	30	27	10,0	3 704
Baranya	332	97	96	1,0	3 125
Bács-Kiskun	450	170	161	5,3	3 602
Békés	360	139	137	1,4	3 431
Borsod-Abaúj-Zemplén	494	163	154	5,5	3 636
Csongrád	311	102	96	5,9	3 438
Fejér	315	109	106	2,8	3 349
Győr-Sopron	382	117	109	6,8	3 578
Hajdu-Bihar	329	113	106	6,2	3 585
Heves	301	102	96	6,9	3 333
Komárom	284	81	78	3,7	3 205
Nógrád	175	66	58	9,1	3 966
Pest	515	224	221	1,3	3 394
Somogy	301	114	107	6,1	3 364
Szabolcs-Szatmár	333	156	144	7,7	3 889
Szolnok	357	135	121	10,4	3 719
Tolna	220	87	83	4,6	3 253
Vas	285	82	74	9,8	3 649
Veszprém	374	112	107	4,5	3 458
Zala	203	79	74	6,3	3 649
Összesen	13 830	3 121	2 975	4,7	3 303

a/ A fegyveres testületek adatai nélkül. (A részletezés az orvosok mintegy 98 %-ára terjed ki.)

1.3. Orvosi állások száma *

1.4 Gyógyszerészek és egyéb egészségügyi személyzet száma

	Betöltött állások száma		
	1955 dec. 31.	1957	
		jan. 31.	dec. 1.
Klinikai, egyetemi, egyéb tudományos intézeti ^{a/}	1 797	1 770	1 890
Kórházi ^{b/}	3 228	3 572	3 833
Rendelőintézeti	4 270	4 380	4 548
Gondozóintézeti	671	717	744
Körzeti orvosi	2 872	2 949	2 975 ^{c/}
Üzemorvosi	627	684	877
Egészségügyi igazgatási	694	666	663
Anyá- és gyermekvédelmi	3 111	3 176	3 116
Egyéb	478	543	564
Összesen	17 748	18 457	19 210

	1955 dec. 31.	1957.	
		jan. 31.	dec. 1.
Összesen	31 661	33 353	36 841
Ebből:			
Gyógyszerészek ^{a/}	3 001	3 068	3 172
Ápolónők (ápolók)	9 422	9 967	10 818
Védőnők	2 167	2 349	2 522
Szülésznők	3 618	3 514	3 654
Gyermekgondozónők ^{b/}	2 882	3 313	3 494
Asszisztensnők	5 011	5 059	5 595

a/ Demonstrátorok nélkül. - b/ Szanatóriumi és betegotthoni orvosokkal együtt. - c/ 1957. december 31-én.

* Fő- és résztoglalkozási állások.

a/ Tudományos munkakörben dolgozó gyógyszerészek nélkül. - b/ Üzemi bölcsődei gondozónők nélkül.

2. Szakorvosi ellátás*

2.1 Rendelőrák, gyógykezelési esetek, mozgó szakorvosi szolgálat

Év	Évi rendelőrák száma 1 000-ben	Évi gyógykezelési esetek száma 1 000-ben	100 igényjogosultra jutó évi rendelőrák száma	100 igényjogosultra jutó évi gyógykezelési esetek száma	Mozgó szakorvosi szolgálatok száma ^{a/}
1950	1 962	23 476	43,7	523	48
1951	2 314	27 481	46,4	552	55
1952	2 913	35 567	55,5	677	73
1953	3 791	44 341	66,2	774	96
1954	4 290	44 450	74,0	766	103
1955	4 684	..	79,4	..	108
1956	4 761	..	75,6	..	115
1957	4 991	41 483	81,8	680	116

a/ Év végi adatok.

2.2 Fontosabb szakrendelések
1957

Szakrendelési ágak	Rendelőrák száma 1000 - ben			Gyógykezelési esetek száma 1 000 - ben			Egy gyógykezelésre jutó idő perc		
	Budapest	Vidék	Összesen	Budapest	Vidék	Összesen	Budapest	Vidék	Összesen
Belgyógyászat	289,0	226,3	515,3	2 060	1 298	3 358	8,4	10,4	9,2
Sebészet	249,7	234,6	484,3	3 004	2 170	5 174	5,0	6,5	5,6
Nőgyógyászat	135,0	147,3	282,3	938	919	1 857	8,6	9,6	9,1
Gyermekgyógyászat	169,1	209,9	379,0	1 455	1 604	3 059	7,0	7,9	7,4
Ideggyógyászat	94,0	40,9	134,9	515	210	725	11,0	11,7	11,2
Fogászat	678,1	726,4	1 404,5	2 764	2 895	5 659	14,7	15,1	14,9

* A tüdő-, bőr- és nemibeteg rendelések adatai nélkül.

3. Tbc gondozás

3.1 Intézetek és szűrések száma

Év	Tbc gondozó intézetek száma ^{a/}	Tüdőszűrővizsgálatok ^{b/}	Elsőízben		Ismételtlen	Összes vizsgálatok
			jelenlévők vizsgálatainak száma 1 000-ben			
1938	87	106	70	93		
1949	167	996	322	746	2 064	
1950	166	1 422	415	723	2 560	
1951	173	2 177	544	1 270	3 991	
1952	173	2 338	409	1 413	4 250	
1953	176	2 888	480	1 648	5 016	
1954	180	3 147	479	1 736	5 362	
1955	181	3 277	434	1 769	5 480	
1956	184	2 729	410	1 676	4 815	
1957	185	2 980	433	1 744	5 157	

a/ Év végi adatok, - b/ Szűrő-, ellenőrző és kötelező vizsgálatok az ernyőténykép és vándorröntgen szűrővizsgálatokkal együtt.

3.2 Nyilvántartott és új tbc-s betegek száma

Év	Nyilvántartott tbc-s betegek száma ^{a/}	Új tbc-s	Ebből szűrés által felkutatott betegek száma		1 000 szűrésre jutó felkutatott betegek száma ^{b/}
			100 új beteg közül szűrés által felkutatott	100 új beteg közül szűrés által felkutatott	
1953	87 685	35 483	6 181	17,4	3,0
1954	103 520	31 252	6 561	21,0	3,0
1955	116 699	30 200	6 953	23,0	3,1
1956	130 842	29 232	6 900	23,6	3,5
1957	140 055	27 940	7 283	26,1	3,5

a/ Év végi adatok, - b/ Csak a tüdőbeteggondozó intézetekben végzett szűrések alapján.

4. Nemibeteg gondozás

Év	Nemibeteg gondozó intézetek száma ^{a/}	Nyilvántartott nemibetegek száma ^{a/}	Ebből szifiliszos betegek ^{a/}	Újraonnan jelentkező nemibetegek száma	Ebből szifiliszos betegek	Ezek közül friss szifiliszosok
1949	108	53 366	..	33 140
1950	96	60 560	..	25 100
1951	94	63 350	60 027	20 300	8 055	598
1952	98	58 001	56 003	18 349	6 965	370
1953	102	55 626	53 411	18 465	7 259	272
1954	119	52 189	50 449	14 798	5 109	109
1955	130	47 087	45 895	11 899	4 439	51
1956	129	42 636	40 988	9 508	2 852	33
1957	130	35 430	34 505	7 867	2 398	17

a/ Év végi adatok.

5. Kórházi ellátás
5.1 Kórházak összefoglaló adatai

(Év végi adatok)

Év	Kórházi ágyak száma összesen	Ebből Budapesten	10 000 lakosra jutó kórházi ágyak száma			Kórházi orvosok ^{a/}	Ápoló és egyéb egészségügyi személyzet ^{b/}	100 kórházi ágyra jutó	
			Budapesten	Vidéken	Összesen			orvosok ^{a/}	ápoló és egyéb egészségügyi személyzet ^{b/}
1950	52 326	55,8	2 982	9 014	5,8	17,6
1951	55 908	59,1	3 226	9 055	6,2	17,4
1952	57 261	23 221	131,9	43,8	60,0	3 505	9 878	6,6	18,6
1953	57 540	23 374	129,1	43,7	59,7	3 553	10 767	6,6	20,0
1954	61 605	24 765	133,9	46,6	63,2	4 011	12 388	6,9	21,2
1955	64 550	25 493	136,3	48,9	65,5	4 522	13 018	7,4	21,3
1956	65 767	26 270	142,0	49,7	67,1	4 697	14 104	7,4	22,1
1957	68 482	27 241	145,7	51,8	69,7	5 006	15 982	7,5	23,9

a/ Központi orvosgyakornokok nélkül. - b/ 1954. évtől a kórházi gyógyszeresekkel együtt. - c/ Kórházak és klinikák adatai a betöltött állások alapján, a fegyveres testületek adatai nélkül.

5.2 Kórházi betegforgalom *

Év	Elbocsátott betegek száma 1 000 fő	Ápolási napok millió nap	Ápolás átlagos tartama nap	Ágykihasználás %	Halálzási arányszám %
1950	859	15	17,9	85,6	2,4
1951	924	17	17,9	87,1	2,3
1952	969	17	17,9	90,1	2,1
1953	1 024	18	17,8	94,0	2,1
1954	1 063	19	17,7	91,9	2,1
1955	1 150	20	17,5	92,7	2,0
1956	1 151	20	17,3	88,6	2,1
1957	1 235	21	16,8	88,2	2,0

* A fegyveres testületek adatai nélkül.

5.3 Kórházi ágyak számának alakulása fontosabb osztályok szerint

(Év végi adatok)

Év	Belgyógyászat	Sebészet	Szülészet- nőgyógyászat	Csecsemő- gyermekgyógyászat	Ideg- elmeorvosok	Gümőkóros osztályok
1938	7 446	7 424	3 903	2 185	7 477	5 011
1949	9 739	7 857	4 711	2 852	6 022	8 093
1950	9 811	8 065	4 974	3 246	6 857	8 683
1951	9 628	8 441	5 393	3 601	7 163	9 406
1952	9 874	8 603	5 542	3 818	7 262	9 608
1953	9 501	8 612	5 799	3 899	7 391	9 795
1954	9 594	8 814	6 326	5 305	7 703	10 350
1955	9 957	8 918	6 624	6 156	7 892	10 538
1956	10 015	8 958	6 584	6 419	7 755	10 982
1957	10 353	9 314	6 743	6 644	8 117	11 512

5.4 A kórházi ágyak száma osztályonként

Sor-szám	Év kórház típus	Bel- gyógyászat	Sebészet	Szülészeti- és nő- gyógyászat	Csecsemő- és gyermek- gyógyászat	Fül-, orr-, és gége- gyógyászat	Szemészet	Bőr-, és nemibeteg- gyógyászat	Ortopédia	Urológia	Sugár- terápia	Fogászat
1	1955	9 004	8 064	6 477	6 106	1 449	1 519	1 217	779	645	543	134
2	1956	9 499	8 463	6 448	6 369	1 417	1 544	1 286	847	693	524	149
	1957											
3	Klinikák	1 127	1 558	930	959	186	618	400	200	173	20	40
4	Általános kórházak	8 598	7 092	5 234	4 642	1 334	976	827	428	525	259	119
5	Elme- és idegzsakkórházak	-	-	-	-	-	-	-	-	-	-	-
6	Tbc. szakkórházak	-	-	-	-	-	-	-	-	-	-	-
7	Szanatóriumok	-	-	-	-	-	-	-	-	-	-	-
8	Egyéb szakkórházak	112	169	443	993	25	25	168	375	33	300	-
9	Összesen	9 837	8 819	6 607	6 594	1 545	1 619	1 395	1 003	731	579	159

* A fegyveres testületek kórházainak adatai nélkül. (A részletezés a kórházi ágyak mintegy 97 %-ára terjed ki.)

5.5 A kórházi ágyak számának területi

Sor-szám	Terület	Bel- gyógyászat	Sebészet	Szülészeti- és nő- gyógyászat	Csecsemő- és gyermek- gyógyászat	Fül-, orr-, és gége- gyógyászat	Szemészet	Bőr-, és nemibeteg- gyógyászat	Ortopédia	Urológia	Sugár- terápia	Fogászat
1	Budapest	4 285	3 045	2 372	2 597	519	511	444	865	452	383	74
2	Debrecen	200	276	185	120	22	77	110	-	-	-	5
3	Miskolc	93	63	105	110	34	-	-	-	-	-	-
4	Pécs	227	245	160	170	57	85	105	-	57	-	-
5	Szeged	300	270	245	335	45	140	80	-	20	16	15
6	Baranya	200	210	170	214	35	20	-	-	-	-	10
7	Bács-Kiskun	278	364	288	266	51	32	98	-	-	-	-
8	Békés	210	239	230	205	48	76	40	-	24	24	10
9	Borsod-Abaúj-Zemplén	453	397	316	368	88	77	69	-	30	34	-
10	Csongrád	212	190	162	150	92	72	41	-	-	22	5
11	Féjér	212	206	152	122	36	26	30	-	-	10	-
12	Győr-Sopron	427	375	239	162	55	43	65	-	-	30	10
13	Hajdu-Bihar	212	146	142	250	25	45	-	88	40	25	-
14	Heves	210	228	135	116	50	50	20	-	-	-	-
15	Komárom	343	327	172	197	10	28	29	-	-	-	-
16	Nógrád	229	221	148	114	27	24	30	-	-	-	-
17	Pest	322	352	237	80	77	32	-	-	-	-	16
18	Somogy	135	157	139	129	30	67	47	-	18	-	-
19	Szabolcs-Szatmár	191	221	186	161	50	54	60	20	-	-	-
20	Szolnok	259	313	217	122	60	30	52	-	-	-	-
21	Tolna	128	130	104	76	20	20	30	-	20	-	-
22	Vas	273	279	172	209	50	60	45	30	70	35	10
23	Veszprém	282	366	199	210	28	12	-	-	-	-	-
24	Zala	156	199	132	111	36	38	-	-	-	-	4
25	Összesen	9 837	8 819	6 607	6 594	1 545	1 619	1 395	1 003	731	579	159

* A fegyveres testületek kórházainak adatai nélkül. (A részletezés a kórházi ágyak mintegy 97 %-ára terjed ki.)

a kórház típusa szerint * (Év végi adatok)

Reuma- osztály	Osztaflan	Általános osztályok együtt	Fertőző osztály	Szanató- rium	Elme- ideg- gyógyászat	Tüdő	Csont	Sebészeti	Gyermek	Gümőkóros osztályok együtt	Egyéb osztályok együtt	Beteg- otthon	Összesen	Sor- szám
						gümőkóros osztály								
671	72	36 680	3 464	1 553	7 657	7 219	672	753	1 544	10 188	22 862	1 574	61 116	1
610	72	37 921	3 521	1 707	7 655	7 515	685	809	1 743	10 752	23 635	2 196	63 752	2
-	-	6 211	112	-	545	645	-	85	30	760	1 417	-	7 628	3
55	122	30 211	1 800	-	5 050	3 158	204	307	205	3 874	10 724	-	40 935	4
-	-	-	-	-	2 422	-	-	-	-	-	2 422	-	2 422	5
-	-	-	-	-	-	4 047	454	415	1 428	6 344	6 344	-	6 344	6
-	-	-	-	1 838	-	-	-	-	-	-	1 838	2 103	3 941	7
594	-	3 237	1 666	-	-	204	-	-	100	304	1 970	-	5 207	8
649	122	39 659	3 578	1 838	8 017	8 054	658	807	1 763	11 282	24 715	2 103	66 477	9

részletezése osztályonként * 1957. december 31.

Reuma- osztály	Osztaflan	Általános osztályok együtt	Fertőző osztály	Szanató- rium	Elme- ideg- gyógyászat	Tüdő	Csont	Sebészeti	Gyermek	Gümőkóros osztályok együtt	Egyéb osztályok együtt	Beteg- otthon	Összesen	Sor- szám
						gümőkóros osztály								
629	50	16 226	1 666	200	3 053	2 950	258	290	900	4 398	9 317	896	26 439	1
-	-	995	60	-	115	325	-	85	-	410	585	-	1 580	2
-	-	405	-	-	-	30	-	-	-	30	30	-	435	3
-	-	1 106	52	-	140	48	-	-	30	78	270	-	1 376	4
-	-	1 466	140	-	120	64	-	-	-	64	324	-	1 790	5
-	-	859	41	220	-	89	-	-	-	89	350	-	1 209	6
-	32	1 409	173	-	209	314	-	40	-	354	736	-	2 145	7
-	-	1 106	92	-	450	494	-	80	-	574	1 116	56	2 278	8
-	-	1 832	140	-	376	332	-	-	278	610	1 126	95	3 053	9
-	-	946	115	-	198	388	257	-	10	655	968	-	1 914	10
-	-	794	85	-	45	93	-	-	-	93	223	300	1 317	11
20	-	1 426	140	250	366	203	-	-	-	203	959	120	2 505	12
-	-	973	66	-	130	103	-	-	-	103	299	-	1 272	13
-	-	809	48	500	824	421	63	62	-	546	1 918	-	2 727	14
-	-	1 106	122	-	132	176	-	-	-	176	430	-	1 536	15
-	-	793	72	-	424	30	-	-	-	30	526	-	1 319	16
-	-	1 116	-	-	-	200	-	-	-	200	200	-	1 316	17
-	-	722	86	-	173	200	-	45	100	345	604	140	1 466	18
-	-	943	56	-	500	235	80	-	25	340	896	70	1 909	19
-	-	1 053	108	-	20	430	-	95	-	525	653	-	1 706	20
-	-	528	24	-	260	122	-	30	-	152	436	-	964	21
-	-	1 233	153	-	305	480	-	80	220	780	1 238	426	2 897	22
-	40	1 137	57	668	-	327	-	-	200	527	1 252	-	2 389	23
-	-	676	82	-	177	-	-	-	-	-	259	-	935	24
649	122	39 659	3 578	1 838	8 017	8 054	658	807	1 763	11 282	24 715	2 103	66 477	25

5.6 Az ágykihasználás területi

Sor-szám	Év, terület (város, megye)	Bel- gyógyászat	Sebészet	Szülészeti és nő- gyógyászat	Csecsemő- és gyermek- gyógyászat	Fül-, orr-, gége- gyógyászat	Szemészet	Bőr- és nemibeteg gyógyászat	Ortopédia	Urológia	Sugár- terápia	Fogászat
1	1955	94,8	89,7	90,4	81,2	89,9	80,6	87,9	96,9	94,5	89,2	78,7
2	1956	91,0	85,9	86,1	83,9	82,7	76,7	81,8	91,1	86,8	85,3	73,6
	1957											
3	Budapest	94,8	87,7	82,8	80,7	78,2	87,6	77,2	93,3	91,0	87,8	74,8
4	Debrecen	89,9	85,7	88,0	85,3	79,2	77,9	89,7	-	-	-	-
5	Miskolc	97,3	92,9	82,9	73,1	73,9	-	-	-	-	-	-
6	Pécs	88,7	80,3	76,5	89,7	81,5	63,0	93,7	-	95,0	-	-
7	Szeged	90,2	85,5	83,1	88,6	78,0	75,6	95,2	-	83,9	59,7	59,1
8	Baranya	86,9	76,0	82,5	82,1	70,3	37,9	-	-	-	-	59,9
9	Bács-Kiskun	90,8	90,8	82,5	72,1	95,9	77,5	79,1	-	-	-	-
10	Békés	93,1	85,5	91,2	79,0	76,7	91,6	76,9	-	98,3	96,5	79,5
11	Borsod-Abaúj-Zemplén	90,7	85,3	95,1	81,7	77,1	81,0	81,4	72,4	86,9	88,4	-
12	Csongrád	96,4	89,1	84,5	79,4	73,6	73,3	77,0	-	-	38,8	-
13	Fejér	100,8	84,1	85,5	81,7	89,6	73,2	73,8	-	-	67,4	-
14	Győr-Sopron	86,1	84,1	86,3	79,8	77,6	76,2	81,2	-	-	55,9	77,6
15	Hajdu-Bihar	86,9	84,9	85,3	73,6	85,7	103,2	-	83,4	77,5	90,8	-
16	Héves	94,3	89,2	101,7	89,5	79,8	79,3	78,4	-	-	-	-
17	Komárom	92,7	89,9	82,9	76,0	92,9	95,4	71,5	-	-	-	-
18	Nógrád	88,4	80,9	90,7	79,8	75,7	86,1	68,9	-	-	-	-
19	Pest	94,0	86,7	82,9	74,6	85,5	69,1	-	-	-	-	87,1
20	Somogy	91,3	80,0	87,3	86,6	82,4	71,2	67,7	-	69,7	-	-
21	Szabolcs-Szatmár	89,0	81,5	83,0	92,3	60,7	66,7	82,2	49,0	-	-	-
22	Szolnok	93,7	90,3	91,5	84,3	95,5	79,5	86,7	-	-	-	-
23	Tolna	93,1	93,1	80,6	81,4	114,4	85,5	90,1	-	81,1	-	-
24	Vas	86,9	80,8	76,7	85,9	79,8	87,1	93,7	97,5	82,8	97,3	77,1
25	Veszprém	90,5	78,0	84,0	77,8	83,8	76,6	-	-	-	-	-
26	Zala	92,5	89,0	84,9	84,8	65,8	73,3	-	-	-	-	30,5
27	Összesen	92,8	85,6	84,8	81,8	79,4	80,5	81,9	90,8	88,9	84,7	74,5

* A fegyveres testületek kórházainak adatai nélkül számítva.

5.7 Az ápolás átlagos tartamának

Sor-szám	Év terület (város, megye)	Bel- gyógyászat	Sebészet	Szülészeti és nő- gyógyászat	Csecsemő- és gyermek- gyógyászat	Fül-, orr-, gége- gyógyászat	Szemészet	Bőr- és nemibeteg gyógyászat	Ortopédia	Urológia	Sugár- terápia	Fogászat
1	1955	14,8	12,1	7,2	16,5	7,4	14,9	19,5	23,7	19,0	17,8	9,4
2	1956	15,0	12,1	6,4	16,2	7,6	14,6	18,9	22,8	18,6	18,3	9,4
	1957											
3	Budapest	15,7	15,2	6,2	16,2	8,2	17,5	20,7	29,4	17,7	17,7	11,6
4	Debrecen	16,3	13,9	7,4	23,5	4,8	13,2	20,1	-	-	-	5,6
5	Miskolc	15,5	9,8	5,4	21,1	8,0	-	-	-	-	-	-
6	Pécs	19,6	14,5	5,8	11,3	8,3	15,6	21,6	-	17,0	-	-
7	Szeged	17,2	12,5	7,1	14,1	6,9	13,3	22,4	-	14,0	17,2	7,2
8	Baranya	14,2	10,5	6,7	17,9	7,2	11,2	-	-	-	-	11,5
9	Bács-Kiskun	13,0	9,7	5,3	11,1	7,6	10,6	16,5	-	-	-	-
10	Békés	11,6	9,3	5,1	14,7	5,7	18,5	14,5	-	13,7	25,0	5,6
11	Borsod-Abaúj-Zemplén	13,2	10,3	6,3	15,0	6,6	13,1	17,1	85,3	12,8	23,9	-
12	Csongrád	15,0	11,0	6,3	13,3	10,0	13,7	15,9	-	-	27,3	-
13	Fejér	13,9	12,3	5,1	11,6	7,0	15,3	18,4	-	-	19,8	-
14	Győr-Sopron	16,8	12,5	6,4	13,5	7,7	13,8	18,8	-	-	19,7	11,3
15	Hajdu-Bihar	15,1	12,0	6,0	14,5	6,7	16,3	-	20,6	17,8	16,5	-
16	Héves	10,7	10,1	5,9	9,6	6,7	14,8	20,1	-	-	-	-
17	Komárom	15,5	12,1	5,5	13,7	5,5	13,5	22,7	-	-	-	-
18	Nógrád	11,6	9,1	4,8	15,1	6,7	14,2	21,7	-	-	-	-
19	Pest	17,0	12,6	4,8	15,6	10,8	17,0	-	-	-	-	12,5
20	Somogy	13,5	9,7	5,7	15,3	6,0	16,1	19,2	-	15,6	-	-
21	Szabolcs-Szatmár	12,5	9,1	4,9	11,4	7,1	15,1	12,9	61,6	-	-	-
22	Szolnok	13,8	10,9	5,3	9,7	7,7	10,4	20,1	-	-	-	-
23	Tolna	13,7	11,9	5,5	17,9	7,8	11,5	16,6	-	12,5	-	-
24	Vas	15,3	12,4	6,1	21,1	9,1	17,5	20,1	16,8	20,3	9,5	10,8
25	Veszprém	13,1	10,2	5,5	12,3	6,4	12,1	-	-	-	-	-
26	Zala	12,2	10,9	5,8	10,7	6,6	12,4	-	-	-	-	5,6
27	Összesen	14,8	12,3	5,9	14,5	7,7	15,1	19,1	28,6	17,1	17,3	9,7

* A fegyveres testületek kórházainak adatai nélkül számítva.

részletezése osztályonként*

Reuma-osztály	Osztaftan	Általános osztályok együtt	Fertőző-osztály	Szanatórium	Elme-ideggyógyászat	Tüdő	Csont	Sebészeti	Gyermek	Gümőkóros osztályok együtt	Egyéb osztályok együtt	Beteg-othon	Összesen	Sor-szám
						gümőkóros osztály								
98,9 94,0	87,8 88,0	91,2 86,4	66,1 67,0	98,5 88,7	104,5 101,7	98,5 96,1	96,2 94,3	91,0 89,0	91,9 85,7	96,8 93,9	94,9 92,0	95,5 89,9	92,7 88,6	1 2
96,7	44,5	87,9	64,8	96,8	98,7	95,0	95,0	88,6	94,0	94,3	90,3	98,3	89,1	3
-	-	86,8	75,4	-	87,4	93,6	-	102,3	-	95,4	91,8	-	88,7	4
-	-	84,3	-	-	-	96,5	-	-	-	96,5	96,5	-	85,2	5
-	-	83,6	70,7	-	94,5	90,5	-	-	63,4	79,7	85,9	-	84,1	6
-	-	85,5	65,8	-	98,0	92,2	-	-	-	92,2	84,6	-	85,4	7
-	-	80,5	80,5	86,8	-	92,6	-	-	-	92,6	87,5	-	82,6	8
-	84,6	81,9	61,9	-	113,9	92,4	-	77,1	-	90,6	90,2	-	84,8	9
-	-	87,0	82,4	-	97,1	91,0	-	86,7	-	90,3	92,5	57,0	88,9	10
-	-	86,7	67,0	-	103,9	96,0	-	-	74,0	85,4	88,0	72,0	87,0	11
-	-	83,8	70,5	-	93,1	90,6	84,2	-	-	93,5	87,0	-	85,4	12
-	-	90,6	66,4	-	114,4	88,2	-	-	-	88,2	83,8	96,4	90,5	13
69,4	-	83,4	36,7	89,8	112,3	89,2	-	-	-	89,2	90,2	-	85,9	14
-	-	83,1	89,7	-	87,4	102,8	-	-	-	102,8	93,4	-	85,4	15
-	-	92,1	92,3	97,0	100,7	94,9	84,6	80,9	-	92,0	97,1	-	95,6	16
-	-	85,0	72,3	-	88,0	95,0	-	-	-	95,0	86,6	-	85,7	17
-	-	86,3	67,1	-	81,9	76,3	-	-	-	76,3	79,6	-	83,5	18
-	-	86,4	-	-	-	97,0	-	-	-	97,0	97,0	-	87,8	19
-	-	83,0	91,2	-	104,6	97,6	-	69,2	84,1	90,0	94,4	76,6	87,0	20
-	-	82,8	64,9	-	98,3	99,1	98,7	-	104,4	99,4	96,5	87,4	89,5	21
-	-	91,8	91,4	-	97,2	98,6	-	98,8	-	98,7	97,4	-	89,9	22
-	-	90,2	83,0	-	106,5	97,2	-	94,4	-	96,7	101,1	-	95,2	23
-	-	83,9	69,3	-	114,2	87,4	-	53,1	70,1	79,6	86,8	76,0	84,0	24
-	78,9	82,3	51,1	96,3	-	85,4	-	-	90,6	87,4	90,5	-	86,6	25
-	-	85,7	68,2	-	120,2	-	-	-	-	-	103,7	-	90,8	26
96,3	72,3	86,4	67,3	94,9	99,9	93,7	89,8	86,0	86,4	91,8	91,0	89,0	88,2	27

területi részletezése osztályonként*

(Nap)

Reuma-osztály	Osztaftan	Általános osztályok együtt	Fertőző-osztály	Szanatórium	Elme-ideggyógyászat	Tüdő	Csont	Sebészeti	Gyermek	Gümőkóros osztályok együtt	Egyéb osztályok együtt	Beteg-othon	Összesen	Sor-szám
						gümőkóros osztály								
26,0 28,6	9,7 9,6	12,1 11,7	16,1 16,0	25,1 25,1	69,2 69,8	100,7 99,5	79,6 76,0	67,5 71,7	120,0 108,3	97,8 93,0	51,8 51,0	72,2 81,5	17,5 17,3	1 2
27,6	21,3	13,3	16,8	25,2	49,5	103,8	83,5	62,0	123,1	101,3	47,4	58,6	18,7	3
-	-	12,6	13,4	-	23,6	116,9	-	93,1	-	110,6	48,1	-	17,6	4
-	-	9,8	-	-	-	112,4	-	-	-	112,4	112,4	-	10,5	5
-	-	12,3	14,8	-	28,2	82,6	-	-	78,8	81,4	29,3	-	13,9	6
-	-	12,1	14,7	-	23,0	97,4	-	-	-	97,4	23,4	-	13,2	7
-	-	11,0	12,9	24,8	-	101,1	-	-	-	101,1	27,6	-	13,6	8
-	6,3	8,9	16,0	-	93,8	98,0	-	84,6	-	96,5	52,4	-	12,8	9
-	-	8,9	18,6	-	106,6	84,8	-	151,5	-	90,2	73,9	15,6	16,3	10
-	-	10,6	16,6	-	132,4	90,9	-	-	216,5	121,2	66,5	155,5	16,2	11
-	-	10,9	15,1	-	161,4	98,9	55,9	-	37,1	74,3	59,4	-	18,9	12
-	-	10,0	12,3	-	19,4	92,4	-	-	-	92,4	23,7	162,2	13,9	13
19,3	-	11,5	14,5	27,2	89,0	98,9	-	-	-	98,9	52,7	-	16,5	14
-	-	11,9	12,3	-	25,8	106,4	-	-	-	106,4	27,3	-	13,8	15
-	-	9,0	10,6	24,8	197,4	126,1	100,8	140,8	-	124,1	60,3	-	22,8	16
-	-	11,1	17,5	-	58,9	119,0	-	-	-	119,0	44,8	-	14,2	17
-	-	8,9	20,0	-	82,3	41,8	-	-	-	41,8	55,3	-	13,3	18
-	-	10,0	-	-	146,3	146,3	-	-	-	146,3	146,3	-	11,5	19
-	-	10,0	14,3	-	40,8	114,7	-	57,7	119,5	105,4	48,0	106,1	17,3	20
-	-	8,7	14,6	-	207,2	148,6	81,2	-	116,2	122,2	111,5	137,8	17,4	21
-	-	9,2	13,7	-	25,9	134,5	-	78,0	-	118,8	51,5	-	13,7	22
-	-	10,4	15,5	-	149,3	92,7	-	84,0	-	90,9	81,7	-	18,1	23
-	-	12,7	20,8	-	67,5	118,8	-	46,7	165,5	116,6	63,9	139,6	24,4	24
-	11,5	9,5	13,6	26,3	-	118,0	-	-	187,3	138,1	37,9	-	16,1	25
-	-	9,3	10,2	-	107,1	-	-	-	-	-	35,9	-	12,2	26
27,5	9,2	11,4	15,7	25,6	64,8	106,6	70,2	75,2	137,3	104,0	50,3	73,9	16,8	27

5.8 Az elbocsátott betegek számának

Sor- szám	Év, terület (város, megye)	Bel- gyógyászat	Sebészet	Szülészet és nő- gyógyászat	Csecsemő- és gyermek- gyógyászat	Fül, orr- gége- gyógyászat	Szemészet	Bőr- és nemibeteg gyógyászat	Ortopédia	Urológia	Sugár- terápia	Fogászat
1	1955	209 362	217 961	289 441	119 288	60 566	29 280	21 615	11 586	10 939	10 083	3 878
2	1956	202 482	211 594	312 783	116 029	55 119	29 198	19 373	11 822	11 245	9 047	3 778
	1957											
3	Budapest	92 641	63 030	111 433	41 602	17 457	8 062	5 155	9 646	8 393	6 851	1 735
4	Debrecen	4 014	6 183	8 053	1 591	1 338	1 657	1 794	-	-	-	395
5	Miskolc	2 133	2 177	5 929	1 392	1 146	-	-	-	-	-	-
6	Pécs	3 639	4 867	7 723	4 917	2 031	1 254	1 637	-	1 164	-	-
7	Szeged	5 630	6 770	10 443	7 681	1 869	2 909	1 241	-	437	203	452
8	Baranya	4 316	5 289	7 210	3 591	1 101	130	-	-	-	-	190
9	Bács-Kiskun	7 006	10 786	16 035	6 283	2 191	682	1 404	-	-	-	-
10	Békés	6 176	8 032	15 099	3 802	2 337	1 376	773	-	629	338	519
11	Borsod-Abaúj-Zemplén	10 457	11 837	16 210	5 771	2 866	1 554	1 198	164	743	459	-
12	Csongrád	4 941	5 748	7 977	3 237	2 462	1 404	724	-	-	114	-
13	Fejér	5 427	5 723	8 678	2 903	1 580	455	440	-	-	124	-
14	Győr-Sopron	7 697	8 929	11 951	3 496	1 992	850	978	-	-	187	189
15	Hajdu-Bihar	4 564	3 666	7 405	4 990	1 155	1 098	-	1 358	635	230	-
16	Héves	6 749	7 379	8 521	4 362	2 177	906	285	-	-	-	-
17	Komárom	7 367	8 030	9 521	3 988	466	697	333	-	-	-	-
18	Nógrád	6 398	7 147	8 983	2 329	1 177	532	347	-	-	-	-
19	Pest	6 129	7 789	14 714	1 372	2 090	476	-	-	-	-	407
20	Somogy	3 699	4 633	7 740	2 672	1 507	1 079	605	-	349	-	-
21	Szabolcs-Szatmár	5 013	7 231	11 506	4 742	1 782	839	1 396	38	-	-	-
22	Szolnok	6 466	9 512	13 634	4 109	2 807	839	867	-	-	-	-
23	Tolna	3 336	3 727	5 613	1 268	1 064	541	594	-	297	-	-
24	Vas	5 660	6 631	7 845	3 101	1 479	1 090	767	635	1 041	1 311	261
25	Veszprém	7 086	10 190	11 166	4 810	1 346	277	-	-	-	-	-
26	Zala	3 946	5 809	7 034	3 174	1 287	821	-	-	-	-	79
27	Összesen	220 490	221 125	340 423	127 177	56 707	29 525	20 538	11 841	13 688	9 817	4 227

* A fegyveres testületek kórházainak adatai nélkül.

5.9 A halálzási arányszám

Sor- szám	Év, terület (város, megye)	Bel- gyógyászat	Sebészet	Szülészet és nő- gyógyászat	Csecsemő- és gyermek- gyógyászat	Fül, orr- gége- gyógyászat	Szemészet	Bőr- és nemibeteg gyógyászat	Ortopédia	Urológia	Sugár- terápia	Fogászat
1	1955	3,6	1,7	0,1	4,5	0,1	0,0	0,3	0,1	2,1	-3,3	0,2
2	1956	4,1	2,0	0,1	4,4	0,2	0,1	0,5	0,4	1,9	3,5	0,2
	1957											
3	Budapest	4,9	2,5	0,1	2,6	0,3	0,0	0,5	0,2	2,2	4,1	0,5
4	Debrecen	3,0	1,5	0,1	10,4	0,2	0,1	0,8	-	-	-	-
5	Miskolc	4,2	1,1	0,1	2,5	0,1	-	-	-	-	-	-
6	Pécs	4,5	1,9	0,3	4,5	0,1	-	0,3	-	1,2	-	-
7	Szeged	4,3	1,9	0,1	3,0	0,2	0,1	0,1	-	2,5	3,0	-
8	Baranya	3,3	1,1	0,1	1,5	-	-	-	-	-	-	-
9	Bács-Kiskun	4,2	1,5	0,1	3,5	0,1	-	0,3	-	-	-	-
10	Békés	3,0	1,4	0,1	5,2	0,1	-	0,1	-	1,3	3,6	-
11	Borsod-Abaúj-Zemplén	3,3	1,9	0,1	4,7	0,2	-	0,4	-	1,5	2,0	-
12	Csongrád	5,5	2,1	0,1	3,9	0,3	0,1	0,7	-	-	11,4	-
13	Fejér	3,4	1,8	0,1	3,8	0,1	-	0,2	-	-	13,7	-
14	Győr-Sopron	3,8	1,8	0,1	4,3	0,2	0,1	0,4	-	-	9,6	-
15	Hajdu-Bihar	3,5	1,3	0,1	3,9	-	-	-	0,1	1,6	1,3	-
16	Héves	2,8	1,8	0,1	4,4	0,1	0,4	0,4	-	-	-	-
17	Komárom	3,7	1,4	0,0	4,1	-	-	-	-	-	-	-
18	Nógrád	2,6	1,2	0,0	4,9	0,2	-	0,3	-	-	-	-
19	Pest	6,2	1,8	0,1	4,4	0,4	-	-	-	-	-	-
20	Somogy	3,0	1,7	0,1	3,8	0,1	-	0,3	-	1,1	-	-
21	Szabolcs-Szatmár	2,4	1,5	0,1	8,0	0,1	-	0,6	-	-	-	-
22	Szolnok	3,5	1,2	0,1	2,8	0,2	-	0,1	-	-	-	-
23	Tolna	3,6	2,0	0,2	8,0	0,3	-	0,2	-	1,0	-	-
24	Vas	2,9	1,6	0,0	4,4	0,1	0,1	0,3	-	3,4	1,0	-
25	Veszprém	3,3	1,7	0,1	4,9	0,3	-	-	-	-	-	-
26	Zala	4,1	1,4	0,1	3,8	0,2	-	-	-	-	-	-
27	Összesen	4,2	1,9	0,1	3,9	0,2	0,0	0,4	0,3	2,0	3,8	0,2

* A fegyveres testületek kórházainak adatai nélkül számítva.

területi részletezése osztályonként*

Reuma-osztály	Osztatlan	Általános osztályok együtt	Fertőző osztály	Szanaatórium	Elme-ideggyógyászat	gümőkóros osztály					Gümőkóros osztályok együtt	Egyéb osztályok együtt	Beteg-otthon	Összesen	Sor-szám
						Tüdő	Csont	Sebészeti	Gyermekek						
8 204	2 386	994 589	50 466	21 837	41 414	25 303	2 804	3 839	4 327	36 273	149 990	5 523	1 150 102	1	
7 548	2 419	992 437	53 524	20 862	40 523	25 605	3 082	3 457	4 456	36 600	151 509	7 415	1 151 361	2	
8 185	192	374 382	24 271	3 044	21 749	9 386	948	1 486	2 402	14 222	63 286	5 443	443 111	3	
-	-	25 035	1 232	-	1 556	950	-	341	-	1 281	4 079	-	29 114	4	
-	-	12 777	-	-	-	94	-	-	-	94	94	-	12 871	5	
-	-	27 232	839	-	1 709	182	-	-	88	270	2 818	-	30 050	6	
-	-	37 635	1 802	-	1 863	221	-	-	-	221	3 886	-	41 521	7	
-	-	21 827	958	2 811	-	299	-	-	-	299	4 068	-	25 895	8	
-	1 373	45 960	2 445	-	895	1 050	-	133	-	1 183	4 523	-	50 483	9	
-	-	39 081	1 487	-	1 497	1 884	-	167	-	2 051	5 035	746	44 862	10	
-	-	51 259	2 987	-	1 032	1 138	-	-	-	1 485	5 504	91	56 854	11	
-	-	26 607	1 954	-	417	1 297	1 558	-	92	2 947	5 318	-	31 925	12	
-	-	25 330	1 670	-	745	324	-	-	-	324	2 739	493	28 562	13	
-	-	36 394	1 314	1 466	1 643	602	-	-	-	602	5 025	-	41 419	14	
-	-	25 101	1 755	-	1 523	363	-	-	-	363	3 641	-	28 742	15	
-	-	30 379	1 034	7 139	1 534	1 157	193	130	-	1 480	11 187	-	41 566	16	
-	-	30 402	1 765	-	720	513	-	-	-	513	2 998	-	33 400	17	
-	-	26 813	880	-	1 540	200	-	-	-	200	2 620	-	29 533	18	
-	-	32 977	-	-	-	364	-	-	-	364	364	-	33 341	19	
-	-	22 284	1 491	-	1 608	621	-	197	257	1 075	4 174	369	26 827	20	
-	-	32 547	966	-	866	572	355	-	82	1 009	2 841	124	35 512	21	
-	-	38 234	2 635	-	274	1 146	-	439	-	1 585	4 494	-	42 726	22	
-	-	16 434	742	-	646	467	-	123	-	590	1 978	-	18 412	23	
-	-	29 821	1 865	-	1 885	1 323	-	280	340	1 943	5 693	847	36 361	24	
-	1 011	35 886	781	8 913	-	864	-	-	353	1 217	10 911	-	46 797	25	
-	-	22 150	2 004	-	725	-	-	-	-	-	2 729	-	24 879	26	
8 310	2 776	1 066 647	56 877	23 373	44 427	25 017	3 054	3 296	3 961	35 328	160 005	8 113	1 234 765	27	

területi részletezése osztályonként *

Reuma-osztály	Osztatlan	Általános osztályok együtt	Fertőző osztály	Szanaatórium	Elme-ideggyógyászat	gümőkóros osztály					Gümőkóros osztályok együtt	Egyéb osztályok együtt	Beteg-otthon	Összesen	Sor-szám
						Tüdő	Csont	Sebészeti	Gyermekek						
0,7	1,5	1,8	1,7	0,1	3,9	3,1	0,5	3,2	0,9	2,6	2,3	26,5	2,0	1	
0,7	1,3	1,9	1,6	0,1	4,3	3,2	0,3	2,9	0,7	2,6	2,4	23,5	2,1	2	
0,5	0,5	2,1	1,9	0,0	3,8	4,2	1,4	4,3	2,2	3,7	2,9	28,3	2,6	3	
-	-	1,6	3,6	-	4,6	2,9	-	3,8	-	3,2	3,8	-	1,9	4	
-	-	1,2	-	-	-	16,0	-	-	-	16,0	16,0	-	1,3	5	
-	-	1,9	2,6	-	7,2	8,8	-	-	2,3	6,7	5,8	-	2,3	6	
-	-	1,7	0,4	-	4,8	10,0	-	-	-	10,0	3,1	-	1,8	7	
-	-	1,2	2,7	-	-	6,4	-	-	-	6,4	1,1	-	1,2	8	
-	0,6	1,5	2,6	-	1,7	4,0	-	2,3	-	3,8	2,7	-	1,6	9	
-	-	1,4	1,9	-	2,5	2,2	-	1,8	-	2,1	2,2	5,0	1,5	10	
-	-	1,7	1,3	-	4,0	3,1	-	-	-	2,4	2,1	2,2	1,8	11	
-	-	2,1	1,6	-	5,8	2,5	0,1	-	1,1	1,2	1,7	-	2,0	12	
-	-	1,7	1,4	-	3,4	3,7	-	-	-	3,7	2,2	6,5	1,8	13	
-	-	1,8	0,8	-	5,7	5,3	-	-	-	5,3	2,7	-	1,9	14	
-	-	1,7	1,5	-	2,0	4,1	-	-	-	4,1	2,0	-	1,8	15	
-	-	1,7	0,9	0,0	4,0	1,5	0,5	-	-	1,2	0,8	-	1,5	16	
-	-	1,8	2,1	-	1,1	4,3	-	-	-	4,3	2,2	-	1,8	17	
-	-	1,4	1,8	-	5,3	3,5	-	-	-	3,5	4,0	-	1,6	18	
-	-	1,8	-	-	-	0,5	-	-	-	0,5	0,5	-	1,8	19	
-	-	2,0	3,2	-	4,2	2,7	-	3,0	0,4	2,2	3,3	11,1	2,3	20	
-	-	1,9	2,1	-	3,8	4,0	0,3	-	9,8	3,2	3,0	4,8	2,0	21	
-	-	1,2	2,5	-	1,5	3,9	-	1,8	-	3,3	2,8	-	1,4	22	
-	-	1,9	1,5	-	6,8	4,5	-	4,1	-	4,4	4,1	-	2,2	23	
-	-	1,5	1,0	-	4,4	2,3	-	0,7	0,6	1,7	2,4	6,3	1,8	24	
-	2,6	1,9	1,5	0,3	-	1,5	-	-	-	1,1	0,5	-	1,6	25	
-	-	1,7	0,8	-	2,8	-	-	-	-	-	1,4	-	1,6	26	
0,5	1,3	1,8	1,9	0,1	4,0	3,6	0,5	3,2	1,7	3,1	2,5	21,1	2,0	27	

5.10 Kórházban ápoltak főbb megbetegedési adatai *

A betegségek nemzetközi osztályozásának tételszáma	Betegségi fősorozat, kiemelt fontosabb megbetegedések	Elbocsátott betegek				Ápolás átlagos tartama, nap		Halálozási arányszám (lethalitás) ‰/100-ban		
		száma		10 000 lakosra		1955	1956	1955	1956	
		1955	1956	1955	1956					
I. 001-138	Fertőző és élısdiék okozta betegségek	74 589	76 052	76	78	19,5	18,9	17	16	
001-019	Gümőkóros betegségek	12 694	11 377	13	12	23,6	23,3	25	25	
020-039	Nemibetegségek	5 688	3 453	6	4	18,7	16,7	16	19	
080-081	Járványos gyermekbénulás	1 851	2 758	2	28	47,6	42,6	13	24	
092	Járványos májgyulladás	11 630	14 997	12	15	23,5	22,4	10	10	
II. 140-239	Daganatok	46 379	42 619	47	43	16,8	16,7	55	56	
140-159	Az emésztőszervek rosszindulatú daganata	9 402	9 356	10	10	18,4	18,4	114	117	
160-165	A légzőrendszer rosszindulatú daganata	2 610	2 469	3	3	23,0	22,1	113	124	
170	Az emlő rosszindulatú daganata	2 788	2 640	3	3	20,2	20,6	40	40	
171-176	A női nemiszervek rosszindulatú daganata	7 244	7 162	7	7	15,0	15,1	28	27	
204	Fehérvérűség, alfehérvérűség	1 029	1 005	1	1	25,2	26,8	172	200	
III. 240-289	Allergiás, a belső elválasztásos rendszer, az anyagcsere és a táplálkozás betegségei	30 900	28 464	32	29	16,6	16,5	10	11	
XII. 701		Tüdőasztma	4 516	4 583	5	5	17,8	18,7	8	12
241		A pajzsmirigy betegségei	11 443	9 488	12	10	15,8	15,5	8	7
250-254		Cukorbetegség	7 767	7 578	8	8	16,5	16,2	20	21
260										
IV. 290-299	A vér és a vérképző szervek betegségei	3 854	3 744	4	4	17,8	18,5	24	29	
V. 300-326	Elme-, elmeideg betegségek és a személyiség kóros zavarai	15 765	..	16	..	14,7	..	3	..	
VI. 330-398	Az idegrendszer és az érzékszervek betegségei	53 702	44 888	55	46	17,3	16,2	34	36	
330-334	A központi idegrendszerre ható érsérülések (agyvérzés)	5 819	4 006	6	4	18,8	16,7	232	301	
370-389	A szem betegségei és elváltozásai	21 240	20 681	22	21	14,0	14,1	0	1	
VII. 400-468	A keringési rendszer betegségei	65 016	64 076	66	65	18,7	18,8	57	62	
420-422	Érelmeszesedés és elajulásos szívbetegegek	13 407	13 600	14	14	20,2	20,4	96	110	
440-447	Magas vérnyomásos betegség	16 062	14 781	16	15	17,2	17,0	41	45	
VIII. 470-527	A légzőrendszer betegségei	119 623	112 384	122	115	9,2	9,7	16	21	
480-483	Influenza	14 829	14 159	15	14	9,8	9,5	20	17	
490-493	Tüdőgyulladás	21 602	23 415	22	24	14,8	15,0	56	71	
510	A mandulák betegségei	50 379	42 806	51	44	5,6	5,7	0	0	
IX. 530-587	Az emésztőrendszer betegségei	155 932	145 638	159	148	11,9	11,8	14	14	
540-542	Gyomor- és nyombéltekély	19 758	18 428	20	19	15,9	15,9	15	17	
550-553	Vakbélgyulladás	36 497	33 695	37	34	9,3	9,1	3	3	
560-561	A hasüreg sérve	27 421	24 784	28	25	10,7	10,6	6	8	
571-572	Gyomor-bélhurut	23 552	22 359	24	23	11,2	11,1	22	18	
584	Epekő	14 287	13 623	15	14	15,4	15,0	10	9	
X. 590-637	A húgyvárrendszer betegségei	85 049	83 395	87	85	10,7	10,6	6	6	
590	Heveny vesegyulladás	2 658	2 938	3	3	23,9	23,2	13	12	
602-604	Vesekő és a húgyvezeték kövei	5 961	5 801	6	6	12,3	12,4	7	5	
622-624	A petefészek és a méhkiirt gyulladása	7 951	6 697	8	7	11,6	11,1	0	1	
XI. 640-689	Szülések, A terhesség, a szülés és a gyermekágy szövődményei	211 102	235 145	215	240	6,3	5,4	1	1	
645	Ektópiás, méhenküli terhesség	1 932	1 947	2	2	12,5	12,0	6	4	
650-652	Vetélés	79 363	114 086	81	116	3,7	2,0	0	1	
660	Szülés szövődmény nélkül	82 372	75 723	84	77	7,6	7,3	0	0	
XII. 690-700	A bőr és a kötőszövet betegségei	22 989	22 718	23	23	15,0	15,3	6	7	
702-716										
XIII. 720-749	A csontok és a mozgató szervek betegségei	26 501	24 216	27	25	17,8	17,7	2	2	
XIV. 750-759	Veleszületett fejlődési hibák	6 499	5 407	7	6	14,9	16,2	36	44	
XV. 760-776	Az újszülöttkor bizonyos betegségei	10 691	10 304	11	10	27,3	28,0	182	187	
774-776	Éretlenség	4 525	4 221	5	4	29,9	32,0	243	272	
XVI. 780-795	Tünetek, öregség és rosszul meghatározott állapotok	18 702	16 189	19	16	10,1	9,7	12	11	
XVII. N800-N999	Balesetek, mérgezőségek és erőszak	64 340	68 353	66	70	11,4	11,3	19	24	
N800-N829	Csonttörések	26 407	26 962	27	28	14,4	14,0	23	25	
N812-N813	A felkar és alkar csonttörése	5 541	5 378	6	6	9,1	9,2	3	4	
N820-N824	A combcsont, alszár és a bokacsontok törése	11 891	12 582	12	13	17,6	13,6	16	7	
N852-N853	Agyrázkódás és agyzúzódás	6 159	6 568	6	7	8,7	7,9	17	23	
N940-N949	Égés	3 209	3 574	3	4	16,9	16,4	36	43	
L001-XVII.999	Összesen	1 011 633	983 592	1 032	1 003	12,4	11,9	18	19	

* Az Egészségügyi Minisztériumnak az 1955. III. az 1956. évi kórházi betegforgalom 88 ill. 85 %-ára kiterjedő adatgyűjtése és feldolgozása alapján (bcs., elme- idegzakkórházak, illetve osztályok, szanatóriumok, MÁV kórház és betegotthonok adatai nélkül). - Az 1956. évről az V. betegségi fősorozat (300-326 tétel-szám) adatait a táblázat nem tartalmazza; az összesítés, valamint az összesített viszonyszámok kiszámítása is ennélkül történt.

6.3 A bejelentésre kötelezett fontosabb hevenyfertőző megbetegedések területi részletezése
1957

Terület (város, megye)	Hastífusz	Paratífusz	Dizentéria	Járványos máj- gyulladás	Járványos gyermek- bénulás	Diftéria	Vörheny	Kanyaró	Számár- köhögés
Budapest	78	64	4 535	3 922	252	246	4 276	12 379	3 609
Debrecen	9	2	352	342	21	68	189	391	300
Miskolc	14	4	472	382	104	5	253	220	317
Pécs	15	1	158	200	22	9	191	218	206
Szeged	8	2	790	189	23	3	330	1 465	127
Baranya	25	-	383	489	26	6	334	699	567
Bács-Kiskun	24	3	549	955	135	5	470	1 783	482
Békés	46	5	685	729	113	52	466	1 404	580
Borsod-Abaúj-Zemplén	67	2	353	853	380	19	762	1 134	927
Csongrád	30	7	649	505	43	12	334	902	376
Fejér	32	16	583	1 066	47	17	372	1 055	620
Győr-Sopron	36	8	126	395	53	9	396	1 090	493
Hajdú-Bihar	49	2	480	596	335	28	181	844	236
Héves	56	3	316	637	130	12	476	933	669
Komárom	29	8	713	635	18	9	496	1 626	721
Nógrád	23	1	191	659	13	3	464	491	385
Pest	47	2	833	1 591	134	51	940	2 617	1 515
Somogy	17	1	153	884	43	13	417	897	618
Szabolcs-Szatmár	49	2	100	634	203	40	314	810	620
Szolnok	71	2	397	685	93	16	485	1 681	471
Tolna	31	3	128	472	31	16	169	548	407
Vas	21	15	287	1 023	27	3	606	938	310
Veszprém	25	5	305	763	46	29	387	2 684	782
Zala	12	-	73	524	42	10	666	841	227
Összesen	815	158	13 611	19 130	2 334	681	13 974	37 650	15 565
<i>A bejelentett betegek közül a meghaltak száma</i>									
Budapest	-	2	6	39	15	1	1	12 ^{a/}	2 ^{a/}
Vidék	13	-	61	99	128	7	8	135 ^{a/}	84 ^{a/}
Összesen	13	2	67	138	143	8	9	147 ^{a/}	86 ^{a/}
Meghaltak a bejelentett betegek százalékában	1,6	1,3	0,5	0,7	6,1	1,2	0,1	0,4 ^{a/}	0,6 ^{a/}

(Folytatás)

Terület (város, megye)	Járványos agyhártya- gyulladás	Járványos agyvelő- gyulladás	Kiütéses tifusz	Léptene	Brucellosis	Savós agyhártya- gyulladás	Tetanusz	Tularaemia	Trachoma
Budapest	14	30	-	-	1	114	18	-	82
Debrecen	1	-	-	-	-	98	-	-	273
Miskolc	7	-	-	-	-	11	-	-	1
Pécs	6	-	-	-	-	3	-	-	5
Szeged	1	1	-	-	-	-	2	-	321
Baranya	13	-	-	-	-	22	8	-	286
Bács-Kiskun	18	6	-	3	-	31	23	-	755
Békés	32	11	-	5	-	28	23	-	1 050
Borsod-Abaúj-Zemplén	11	2	-	4	-	26	19	-	160
Csongrád	12	-	-	3	-	54	1	-	1 749
Fejér	6	1	-	-	1	10	11	-	318
Győr-Sopron	2	3	-	-	-	25	5	2	26
Hajdú-Bihar	11	2	-	2	-	182	4	-	618
Héves	23	16	1	-	1	39	12	-	90
Komárom	15	3	-	-	1	43	4	-	53
Nógrád	8	15	-	-	1	21	8	-	31
Pest	72	7	-	1	-	43	16	-	169
Somogy	2	4	4	2	-	92	16	-	842
Szabolcs-Szatmár	18	2	-	8	-	25	22	-	499
Szolnok	58	-	-	7	4	25	16	-	291
Tolna	5	1	-	1	1	44	14	-	401
Vas	16	1	-	-	-	109	15	2	13
Veszprém	5	2	-	4	1	24	9	-	87
Zala	12	3	-	-	-	42	12	-	404
Összesen	368	110	5	40	11	1 111	258	4	8 524
<i>A bejelentett betegek közül a meghaltak száma</i>									
Budapest	1	-	-	-	-	-	8	-	-
Vidék	25	6	-	1	-	9	99	-	-
Összesen	26	6	-	1	-	9	107	-	-
Meghaltak a bejelentett betegek százalékában	7,1	5,5	-	2,5	-	0,8	41,5	-	-

a/ Zárójelentésre nem kötelezett betegség (a Központi Statisztikai Hivatal népmozgalmi statisztikájának halálozási adata).

7. Anya-, csecsemő- és gyermekvédelem

7.1 Terhesanya- és csecsemőgondozás

Év	Védőnők száma ^{a/}	Terhes	Csecsemő	Tanácsadón elsősorban megjelent terhesanyák		Elsősorban bemutatott csecsemők		Egy elsősorban		Csecsemő-kelengye-juttatás millió Ft
		tanácsadásokon a megjelenések száma 1 000-ben	száma 1 000-ben	az összes szülések %-ában	száma 1 000-ben	az összes élveszülöttek %-ában	megjelent terhesre	bemutatott csecsemőre	jutó tanácsadások száma	
1950	1 250	256	1 122	89	44,6	142	72,6	2,8	7,8	-
1951	1 290	394	1 328	136	70,0	164	86,0	2,9	8,1	-
1952	1 380	508	1 381	148	78,2	164	88,2	3,4	8,4	-
1953	1 501	999	1 601	239	113,6	183	88,4	4,1	8,7	73,5
1954	1 720	1 041	1 656	223	98,3	186	83,2	4,7	8,9	89,0
1955	1 897	1 060	1 789	214	99,9	180	85,4	5,0	9,9	81,5
1956	2 023	874	1 428	191	97,6	152	78,7	4,6	9,4	74,3
1957	2 227	776 ^{b/}	1 234	180 ^{b/}	105,8 ^{b/}	140	83,5	4,3	8,8	59,7

a/ Év végi adatok. - b/ Később elvetélt (művi) terhések egy részével együtt.

7.2 Bölcsődék és csecsemőotthonok

(Év végi adatok)

Év	Területi	Üzemi	Összes állandó	Idénybölcsődék ^{a/}	Csecsemőotthonok
	bölcsődék				
<i>Intézmények száma</i>					
1951	111	145	256	51	24
1952	167	221	388	177	30
1953	263	264	527	328	32
1954	280	351	631	343	34
1955	323	360	683	351	37
1956	381	358	739	349	43
1957	392	344	736	289	44
<i>Férőhelyek száma</i>					
1951	3 926	4 507	8 433	1 020	1 288
1952	5 989	7 040	13 029	3 540	1 768
1953	8 758	8 817	17 575	6 560	2 038
1954	9 797	12 692	22 489	6 920	2 561
1955	11 653	13 590	25 243	7 220	2 811
1956	13 273	13 342	26 615	6 980	3 244
1957	13 731	12 836	26 567	5 785	3 337
<i>Beiratott gyermekek száma^{c/}</i>					
1951	3 645	3 623	7 268	..	-
1952	4 992	5 354	10 346	3 179	-
1953	7 838	7 641	15 479	7 394	-
1954	8 953	9 918	18 871	..	-
1955	11 310	12 156	23 466	7 171	-
1956 ^{b/}	13 043	12 901	25 944	..	-
1957	13 750	11 703	25 453	..	-
<i>Egy szakképzett gondozónőre jutó férőhelyek száma^{c/}</i>					
1951	21	24	23
1952	20	18	19	..	17
1953	19	16	18	..	17
1954	14	14	14	..	14
1955	12	12	12	..	13
1956	13	11	12	..	11
1957	12	11	12	..	11
<i>Gondozott gyermekek száma a férőhelyek százalékában^{c/ d/}</i>					
1951	70,9	65,4	68,1	..	87,1
1952	70,1	68,4	69,2	81,9	96,7
1953	79,9	76,5	78,2	..	94,4
1954	84,1	76,3	80,3	..	94,4
1955	84,6	78,5	81,4	86,8	94,9
1956	81,5	78,8	78,9	..	95,6
1957	78,1	73,6	76,0	..	92,4

a/ Augusztusi adatok. - b/ A II.félévi napi átlaga. - c/ A fejezetes testületek intézményeinek adatai nélkül. - d/ Az év folyamán, illetőleg idénybölcsődék-nél az időszak folyamán.

8. Gyógyszerellátás

8.1 Gyógyszertárak és gyógyszereszek száma

(Év végi adatok)

Év	Gyógyszertárak ^{a/}			Gyógyszereszek ^{b/}		
	Budapest	Vidék	Összesen	Budapest	Vidék	Összesen
1938	201	1 366	1 567
1950	273	1 154	1 427	867	1 631	2 498
1951	239	1 086	1 325	798	1 572	2 370
1952	234	1 114	1 348	819	1 708	2 527
1953	232	1 122	1 354	839	1 811	2 650
1954	229	1 125	1 354	866	1 830	2 696
1955	231	1 130	1 361	865	1 889	2 754
1956	232	1 132	1 364	889	1 919	2 808
1957	232	1 137 ^{c/}	1 369	872	1 932	2 804

a/ Az ideiglenesen szünetelőkkel együtt; 1957. év végén 32 gyógyszertár szünetelt. - b/ Csak a gyógyszertárakban dolgozók száma. - c/ A gyógyszer-tárral ellátott községek száma 779; ezen kívül még 489 községben van kézi gyógyszertár.

8.2 Gyógyszerkészlet* - Gyógyszerfogyasztás**

Év	Gyógyáru- értékesítő Vállalat készlete	Gyógyszertár Vállalat készlete	Gógyszer- készlet összesen	Biztosított lakosok		Összes lakosok	Egy biztosított lakosra jutó ^{a/}	Egy nem biztosított lakosra jutó	Egy lakosra jutó
				Biztosított lakosok	Nem biztosított lakosok				
Millió forint						gyógyszerfogyasztás, forint			
1952	292,9	286,1	579,0	429,7	207,5	637,2	81	49	67
1953	234,2	290,1	524,3	552,9	192,7	745,6	97	50	78
1954	242,4	347,5	589,9	692,6	219,0	911,6	120	56	94
1955	274,2	386,7	660,9	710,9	237,6	948,5	120	61	97
1956	156,7	395,9	552,6	788,3	277,0	1 065,3	125	78	108
1957	233,9	426,2	660,1	877,6	299,7	1 177,3	144	81	120

a/ Igényjogosult családtagokkal együtt

* Év végi adatok fogyasztói áron.

** Az egészségügyi intézmények fogyasztásával együtt, a tudományos célra kiadott gyógyszerek nélkül; fogyasztói áron számítva.

8.3 A fontosabb gyógyszerek forgalma*

A gyógyszer megnevezése	Csomagolt egység (erősség)	Fogyasztói ár Ft	Kiszállított csomagolt egység ezerben				
			1953	1954	1955	1956	1957
Actophosan	20 tabl.	8,00	291	311	266	231	225
Algotyryn	10 tabl.	13,10	-	-	62	159	209
" inj.	5 amp. á 2 ml	24,20	-	-	83	58	62
Amidazophen	10 tabl. á 0,1 g	2,80	199	477	210	307	359
"	10 " á 0,3 "	5,50	846	845	924	1 043	1 224
Demalgon	10 tabl.	9,10	484	644	850	1 052	1 051
Digitalis	50 tabl. á 0,05 g	7,50	87	112	82	79	64
"	50 " á 0,1 "	9,20	72	86	62	52	41
Germicid	10 tabl.	11,70	1 399	1 060	825	935	1 350
"	6 gyermekkép	9,40	463	693	760	915	1 160
Hogival és Glanubolin inj.	5 amp. á 10 000 NE ^{a/}	12,10	47	47	44	36	38
"	5 amp. á 50 000 "	24,90	68	81	89	80	87
Hydrocodin	20 tabl.	8,80	343	347	267	292	297
Insulin inj. cryst.	1 üveg 200 NE ^{a/}	17,50	309	404	438	432	437
Letopirin	10 tabl. á 0,5 g	2,50	1 190	2 631	3 532	3 784	4 259
"	10 " á 1,0 "	3,40	37	41	33	58	42
Kalmopyrin	10 tabl.	2,80	3 794	3 954	6 779	4 140	4 950
Karfil	10 tabl.	7,50	2 596	2 354	3 421	3 585	3 580
Meristin	20 tabl.	13,00	72	131	168	215	236
"	5 kúp	17,30	-	20	30	34	43
Oracillin	24 tabl.	25,80	-	..	506	581	760
Penicillin inj. cryst.	1 amp. 100 000 NE ^{a/}	6,80	35	58	75	72	43
" " "retard II. olajos	1 " 200 000 "	8,80	365	476	571	1 032	1 067
"	1 " 200 000 "	6,60	744	1 054	1 102	1 219	959
Polybé	20 tabl.	12,40	52	108	242	325	381
" inj.	5 amp. á 2 ml	19,60	113	135	189	192	175
Polybrom	30 tabl.	7,30	121	134	114	118	21
Sevenaletta	30 tabl.	3,48	1 227	1 408	1 403	1 547	1 246
Supracillin inj.	1 amp. 300 000 NE ^{a/}	9,20	-	1 523	1 771	2 836	2 600
Troparin	20 tabl.	5,70	103	118	149	165	159
" combinatum	20 tabl.	6,70	307	382	439	476	445
Ultraseptyl	24 tabl.	11,75	1 064	1 409	1 007	1 172	950
" inj.	5 amp. á 2 ml	13,10	18	22	30	32	29
" " "	5 " á 5 "	22,70	16	19	37	48	37
Vitamin B ₁ inj.	5 amp. á 10 mg	7,25	53	62	93	101	95
" " " "	5 " á 50 "	20,05	244	449	466	463	491
" B ₁₂ "	3 " á 20 gammás	11,20	-	62	114	127	132
Zink-protinsulin inj.	1 üveg 200 NE ^{a/}	20,00	194,5	288	373	434	462

a/ Nemzetközi egység.

* A gyógyszertári központok és a Gyógyáruértékesítő Vállalatok raktáraiból a gyógyszertárakba, valamint a kórházakba (klinikákra) kiszállított gyógyszerek.

9. Mentőszolgálat

Év	Mentőállomások száma ^{a/}	Mentőgépkocsik száma ^{a/}	Kivonulások száma 1 000-ben	Ebből kivonulások száma a segélynyújtás oka szerint, 1 000-ben		
				Szülés	Betegszállítás	Baleset, rosszullét, elemi csapás
1938	57	122
1949	92	184	147
1950	102	231	252
1951	107	275	331	34	234	52
1952	117	320	431	46	295	66
1953	120	330	491	64	334	89
1954	122	388	547	75	377	71
1955	122	408	564	78	401	64
1956	122	403	584	75	420	70
1957	123	422	804	70	444	70

a/ Év végi adatok, - b/ A tartálékban és javításban lévő kocsikkal együtt; 1957. évben tartálékban 52, javításban 86 kocsi volt.

10. Az állami költségvetés szociális és egészségügyi ágazatának kiadásai

Álgazat	Előirányzat		Felhasználás		Teljesítés az előirányzat százalékában	
	milió Ft				1956	1957
	1956	1957	1956	1957		
Kórházak és egyéb fekvőbeteg intézmények	1 100,3	1 229,7	1 112,0	1 286,5	101,1	104,6
Klinikák	230,7	260,0	233,4	263,7	101,2	101,4
Járvóbeteg ellátás	490,2	530,1	474,0	516,7	96,7	97,5
Anya- és gyermekvédelem	470,5	497,1	440,6	469,6	93,6	94,5
Közegészségügy és járványvédelem	78,6	89,5	74,4	86,7	94,7	96,9
Egyéb egészségügyi ellátás	134,5	152,8	104,5	143,2	77,7	83,7
Szociális feladatok	35,9	56,7	106,2	66,5	190,0	117,3
Szociális otthonok	246,9	271,5	240,2	282,4	97,3	104,0
Üdültetés	171,0	157,6	179,0	154,2	104,7	97,8
Munkavállalók családvédelme	694,8	716,7	680,4	703,2	97,9	98,4
Munkavállalók képzésszolgálya	1 178,3	1 333,9	1 116,6	1 418,1	94,8	106,3
Munkavállalók gyógyszerellátása	510,5	518,8	501,4	587,4	98,2	113,2
Nyug- és egyéb ellátás	2 252,2	2 677,3	2 301,8	2 699,8	102,2	100,8
Szociális és egészségügyi ágazat összesen	7 614,4	8 491,7	7 564,5	8 680,0	99,3	102,2

11. Társadalombiztosítás

11.1 Biztosítottak száma — Társadalombiztosítási juttatások

Év	Társadalombiztosításban részesülők ^{a/}		Egy biztosítottra jutó fontosabb társadalombiztosítási szolgáltatások, forint ^{b/}		
	millió fő	a lakosság %-ában	Táppénz	Szülészeti-	Gyógyszer-
				költség	költség
1931	2,2	25
1938	2,8	31	18,90	2,80	8,40
1949	3,8	41	117,70	35,80	70,90
1950	4,4	47	138,30	36,70	72,00
1951	4,8	51	172,20	40,10	79,10
1952	5,3	56	255,20	46,50	90,90
1953	5,7	59	278,30	66,20	102,30
1954	5,8	60	367,60	79,40	129,80
1955	5,9	60	362,30	71,10	134,80
1956	6,3	64	348,00	60,80	136,40
1957	6,1	62	487,60	59,60	164,90

a/ Családtaggal együtt, - b/ 1938-ban pengő.

11.2 Táppénzesek aránya

Év, hónap	Népgazdaság összesen	Ebből				
		gyáripar	épitőipar	mezőgazdaság	közlekedés	kereskedelem
1951	3,2	4,6	3,7	1,7	2,8	2,6
1952	3,6	4,8	4,1	1,8	3,3	3,0
1953	3,7	4,8	3,9	2,0	3,5	3,3
1954	4,3	5,5	4,4	2,2	4,2	4,0
1955	3,9	5,0	3,8	2,2	4,1	3,6
1956	3,6	4,5	3,4	2,3	3,8	3,5
1957	4,5	5,6	4,3	2,7	4,6	4,4
1957. Jan.	4,2	4,8	4,5	3,2	4,5	4,1
Febr.	4,7	5,6	4,6	3,3	4,9	4,9
Márc.	4,5	5,3	4,4	2,8	4,4	4,7
Ápr.	3,9	4,7	3,6	2,4	4,0	4,1
Máj.	3,9	4,7	3,6	2,3	3,9	4,0
Jún.	4,1	5,2	3,7	2,3	4,0	4,1
Júl.	4,0	5,3	3,8	2,1	4,0	3,9
Aug.	4,0	5,1	4,0	2,3	4,0	3,8
Szept.	4,2	5,3	3,9	2,6	4,1	4,0
Okt.	6,3	8,8	5,8	2,9	6,6	5,4
Nov.	5,4	6,4	5,6	3,8	5,5	5,1
Dec.	4,5	5,4	4,6	3,5	4,9	4,4

a/ A táppénzállományban lévő betegek (kereséktelenség miatt táppénzszolgálatban részesülők) átlagos száma az átlagos állományi létszám százalékában ill. a táppénzállományban eltöltött napok száma az összes munkanapok százalékában.

11.3 Táppénzes napok száma és aránya

Népgazdasági ág, iparcsoport	Táppénzes állományban lévő dolgozók napi átlagos száma			Táppénzes napok száma 1 000 nap			Táppénzes napok száma az összes munkanapok százalékában		
	1955	1956	1957	1955	1956	1957	1955	1956	1957
Népgazdaság összesen	101 820	95 180	115 010	31 870	29 791	35 998	3,9	3,6	4,5
Gyárípar									
Nehézipar	32 270	29 740	35 530	10 100	9 310	11 120	5,2	4,6	5,8
Ebből:									
Szénbányászat	5 860	5 770	7 940	1 835	1 805	2 435	6,0	5,7	7,3
Vas-, acél- és fémgégyártás	3 280	3 080	3 470	1 025	965	1 085	5,1	4,7	5,6
Gépgyártás	10 380	8 080	8 270	3 250	2 530	2 590	5,5	4,8	5,6
Könnyűipar	11 240	9 940	13 270	3 520	3 110	4 155	4,9	4,4	5,6
Ebből textilipar	5 640	4 810	6 630	1 765	1 505	2 075	5,1	4,5	5,9
Élelmiszeripar	4 650	4 470	5 540	1 455	1 400	1 735	4,1	3,9	4,9
Gyárípar összesen	48 160	44 150	54 340	15 075	13 820	17 010	5,0	4,5	5,6
Építőipar	8 630	8 770	10 610	2 700	2 745	3 320	3,8	3,4	4,3
Közlekedés	8 740	8 310	10 030	2 735	2 600	3 140	4,1	3,8	4,6

11.4 Keresőképtelenséggel járó betegségi esetek és napok megoszlása betegségek szerint *
1957

Betegség	Nehézipar		Könnyűipar		Élelmiszeripar		Építőipar	
	Esetek	Napok	Esetek	Napok	Esetek	Napok	Esetek	Napok
Légzőszervi gümőkór	1,0	10,5	0,8	9,1	0,8	6,6	1,0	12,7
Fertőző megbetegedések	0,6	1,1	0,8	1,1	1,4	1,6	0,5	1,0
Daganatos megbetegedések	0,3	1,2	0,3	1,1	0,2	1,0	0,3	0,4
Belső elválasztásos mirigyek megbetegedései	0,3	0,5	0,6	1,2	0,8	1,4	0,4	0,7
Elmebeli és idegrendszeri megbetegedések	2,0	3,7	3,1	5,3	3,0	4,7	1,7	3,8
Reumatikus megbetegedések	1,6	2,4	1,7	2,1	1,8	3,1	1,6	1,1
A keringési rendszer betegségei	2,9	8,5	3,6	9,4	4,8	12,1	4,2	9,5
Hevény légzőszervi megbetegedések	37,9	17,7	41,4	20,0	30,7	15,4	37,9	16,9
Tüdőgyulladás	1,6	2,3	1,3	1,9	1,5	1,9	1,4	1,9
Hevény emésztőszervi megbetegedések	4,3	2,5	4,5	2,7	4,7	2,9	3,3	2,7
Gyomor- és nyombél fekély betegsége	1,7	4,7	1,3	4,1	1,6	4,5	3,2	6,4
Női nemiszervek megbetegedései	0,9	1,1	2,5	2,9	2,4	2,4	0,9	0,8
Abortus	0,8	0,5	2,3	1,6	1,0	0,7	0,7	0,5
A bőr pyogen megbetegedései	6,5	4,4	5,7	4,0	6,4	4,4	7,7	4,8
Mozgásszervi megbetegedések	6,0	5,9	4,6	5,2	4,7	4,7	6,5	7,2
Foglalkozási megbetegedések	0,2	0,2	0,1	0,2	0,8	0,7	0,3	0,3
Üzemi baleset	11,4	11,0	3,6	3,7	9,7	10,0	9,8	10,2
Nem üzemi baleset	5,6	7,8	5,8	5,5	4,1	4,4	7,9	6,6
Egyéb megbetegedések	11,4	13,7	16,0	18,9	19,6	17,5	10,7	12,5
Összesen	100,0	100,0	100,0	100,0	100,0	100,0	100,0	100,0

* 3 napon túl gyógyuló megbetegedések; reprezentatív adatok alapján.

12. Üdültetés

12.1 Az üdülő személyek száma az üdülés helye szerint *
1957

Terület	Kedvezményes üdültetésben résztvevő személyek száma					Egyéb üdültetésben résztvevő személyek száma				Kedvezményes és egyéb üdülésben résztvevő személyek		
	SzOT üdülőknél	Vállalatok és költségvetési szervek			Összesen	Üdültetési napok száma ^{a/}	Önköltséges üdülők SzOT üdülőknél	Turista- házakban	Fizető vendéglátó szolgálat keretében	Összesen	száma összesen	százalékos megoszlása
		üdülőknél	hétvégi pihenőknél	által béralt térőhelyeken								
Budapest	2 647	15 374	4 016	23	22 060	221 847	420	1 815	9 642	11 877	33 937	7,7
Miskolc	2 538	2 255	-	76	4 869	59 058	280	3 175	1 973	5 428	10 297	2,4
Pécs	3 042	940	-	-	3 982	48 931	-	4 990	1 819	6 809	10 791	2,5
Eger	-	76	-	-	76	454	-	-	-	-	76	0,0
Hajdusoboszló	12 513	2 870	-	76	15 459	207 757	699	-	4 211	4 910	20 369	4,6
Sopron	3 178	487	-	-	3 665	47 559	530	-	-	530	4 195	1,0
Balatonlelle	10 529	10 441	-	18	20 988	272 552	496	-	3 430	3 926	24 914	5,6
Siófok	21 382	12 977	313	195	34 867	448 935	942	1 100	4 973	7 015	41 882	9,5
Egyéb helységek a Balaton déli partján	27 937	45 683	-	280	73 900	946 457	680	-	7 324	8 004	81 904	18,5
Balatonfüred	7 936	4 606	-	48	12 590	178 826	196	-	2 207	2 403	14 993	3,4
Hévíz-Keszthely	20 551	6 650	-	-	27 201	372 110	856	-	2 942	3 798	30 999	7,0
Tihany	-	1 118	-	-	1 118	13 005	-	-	112	112	1 230	0,2
Egyéb helységek a Balaton északi partján	2 376	21 783	-	229	24 388	306 379	66	1 740	2 028	3 834	28 222	6,4
Bükk-hegység	9 713	2 764	516	-	12 993	157 441	978	6 450	371	7 799	20 792	4,7
Dunakanyar	8 193	26 624	3 484	16	38 317	418 834	500	12 535	427	13 462	51 779	11,7
Mátra-hegység	27 453	9 109	-	307	36 869	540 337	3 363	3 920	3 397	10 680	47 549	10,7
Velencei tó	-	2 501	-	-	2 501	38 099	-	120	-	120	2 621	0,5
Egyéb helységek	9 695	5 261	258	59	15 273	225 177	-	695	-	695	15 968	3,6
Összesen	169 683	171 519	8 587	1 327	351 116	4 503 758	10 006	36 540	44 856	91 402	442 518	100,0
Százalékos megoszlás	38,3	38,7	2,0	0,3	79,3	-	2,3	8,3	10,1	20,7	100,0	-

a/ A kedvezményes üdültetésben résztvevő személyek üdültetési napjai.

* A magánházakban és szállodákban üdülők nélkül.

12.2 Szakszervezeti üdítetés

Év	Kedvezményes	Anya-és gyermek	Szanasztorium	Külföldi	Kifutott	Összes ^{a/}
1949	113 500
1950	146 852	1 870	-	1 472	6 114	156 308
1951	166 096	2 213	-	1 451	5 714	175 474
1952	170 925	2 068	-	1 768	5 358	180 119
1953	182 316	2 139	4 751	147	6 018	195 371
1954	180 768	1 343	5 463	-	6 445	194 019
1955	175 719	1 530	6 463	-	-	183 712
1956	158 260	1 500	7 120	1 000	-	167 880
1957	136 936	1 310	12 090	2 721	-	153 057

a/ A beutaltakkal együtt üdülő gyermekek és a SZOT által üdített ipari tanulók nélkül.

13. Üzemi balesetek

13.1 Az üzemi balesetek összefoglaló adatai *

	1938	1951	1952	1953	1954	1955	1956 ^{a/}	1957
Összes balesetek száma	51 526 ^{a/}	92 423	106 743	94 650	86 229	85 606	62 056	78 596
Ebből halálos balesetek	182	389	502	472	413	403	298	344
1 000 munkásra jutó összes balesetek száma	89	93	103	88	84	84	59	76
100 000 munkásra jutó halálos balesetek száma	31	40	48	44	40	40	28	33

a/ I - III. negyedév.

* Gyáripari, építőipari és közlekedési vállalatoknál.

13.2 Az üzemi balesetek megoszlása népgazdasági ágak és iparcsoportok szerint

Népgazdasági ág, iparcsoport	Összes balesetek száma			Ebből halálos balesetek			1 000 munkásra jutó összes balesetek száma		
	1955	1956 ^{a/}	1957	1955	1956 ^{a/}	1957	1955	1956 ^{a/}	1957
Gyáripar									
Bányászat	22 260	15 138	20 965	127	95	89	220,2	143,6	204,5
Ebből szénbányászat	20 451	13 788	19 295	101	82	76	242,4	157,7	227,6
Kohászat	8 140	5 423	6 215	31	17	18	149,8	98,0	118,6
Gépgyártás	14 211	10 238	10 945	20	13	22	128,4	88,9	108,5
Villamosgépipar	2 224	1 750	2 095	1	3	3	61,9	45,8	56,0
Finommechanika- és tömegcikkipar	3 392	2 156	2 519	4	2	2	107,1	62,1	85,0
Gépjávitóipar	2 340	1 675	2 294	3	2	1	127,9	78,5	102,2
Villamosenergiaipar	882	534	878	15	14	11	46,8	28,8	43,5
Építőanyagipar	4 318	3 657	3 995	17	8	15	91,4	76,0	93,0
Vegyipar	1 339	973	1 279	12	9	9	57,5	37,1	46,6
Nehézipar együtt	59 106	41 544	51 185	230	163	170	133,4	89,7	117,4
Faipar	2 022	1 563	1 996	3	1	2	110,6	76,6	108,8
Papíripar	551	383	488	-	2	2	104,4	73,2	97,5
Nyomdaipar	256	191	234	-	-	-	31,3	21,5	28,9
Textilipar	3 899	2 265	4 040	3	4	6	44,1	26,3	45,1
Bőripar	213	181	256	-	-	-	38,7	33,1	42,5
Ruházati ipar	658	390	666	-	-	2	21,4	12,6	21,4
Könnyűipar együtt	7 599	4 973	7 680	6	7	12	48,6	31,7	48,5
Élelmiszeripar	4 101	3 467	5 242	16	10	17	54,6	48,6	68,9
Gyáripar összesen	70 806	49 984	64 107	252	180	199	105,0	72,3	95,7
Építőipar	6 722	5 925	6 963	57	54	62	53,5	42,0	52,6
Közlekedés	8 078	6 147	7 526	94	64	83	37,4	27,2	33,3
Gyáripar, Építőipar, Közlekedés együtt	85 606	62 056	78 596	403	298	344	84,2	58,6	76,4
Mezőgazdaság ^{b/}	15 000 ⁺	123	114	152
Kereskedelem	4 070	3 091	3 963	15	11	17
Egyéb	5 081	4 396	5 521	26	28	39
Összesen	109 757	567	451	552

a/ I - III. negyedév. - b/ A mezőgazdaság állami szektora.

13.3 Az üzemi balesetek százalékos megoszlása a balesetet okozó körülmények szerint

(%)

Népgazdasági ág, iparcsoport	Erőgép, közlőmű, munkagép, emelőgép	Robbanó, tűzveszélyes, izzó, mérgező, maró anyag	Tárgyak esése, omlás	Személyek esése	Rakodás, hordás	Jármű (csille)	Kézi szerszám	Kiálló, hegyes tárgy	Egyéb	Összesen
1955	19,8	5,8	18,0	10,3	6,7	14,1	8,8	6,5	10,0	100,0
1956 ^{a/}	13,3	6,4	22,4	11,8	6,4	11,7	8,6	8,5	10,9	100,0
1957 ^{b/}										
Gyárípar										
Nehézipar	15,3	6,5	24,6	8,8	2,9	16,2	9,0	10,0	6,7	100,0
Ebből:										
Bányászat	5,6	1,4	31,3	9,0	..	30,9	8,2	..	13,6	100,0
Kohászat	13,1	14,6	22,7	10,5	4,8	5,0	8,4	19,5	1,4	100,0
Gépgyártás	28,8	7,9	22,4	7,1	4,1	3,6	9,5	15,0	1,6	100,0
Építőanyagipar	9,4	7,5	18,8	8,2	5,9	18,8	5,2	23,6	2,6	100,0
Vegyipar	14,4	19,9	11,7	14,8	8,9	5,8	8,9	12,9	2,7	100,0
Könyvűipar	34,7	4,3	14,0	11,2	4,3	4,4	8,1	18,3	0,7	100,0
Ebből textilipar	28,9	4,3	13,0	11,3	3,8	5,5	6,8	25,2	1,2	100,0
Élelmiszeripar	7,7	12,8	9,7	13,6	8,4	5,7	18,0	20,4	3,7	100,0
Gyárípar összesen	17,0	6,8	22,1	9,4	3,8	14,0	9,6	11,8	5,8	100,0
Építőipar	8,0	5,2	28,0	16,0	6,2	12,4	7,9	7,9	8,4	100,0
Közlekedés	7,0	4,5	14,0	13,7	13,2	17,5	7,1	17,5	5,5	100,0
Összesen	15,3	6,4	21,9	10,4	4,7	14,1	9,2	12,0	6,0	100,0

a/ I - III. negyedév. b/ A bányászat teljeskörű adataiból és a Munkavédelmi Tudományos Kutatóintézet által az ipar egyéb területeiről begyűjtött mintegy 10 000 baleseti jegyzőkönyv feldolgozása alapján készült reprezentatív adatokból számúva.

13.4 A halálos üzemi balesetek megoszlása a balesetet okozó körülmények szerint

Népgazdasági ág, iparcsoport	Erőgép, közlőmű, munkagép	Daru, emelőgép, továbbító-szerkezet	Robbanó, tűzveszélyes, izzó, mérgező, maró anyag	Tárgyak esése, omlás	Személyek esése	Jármű (csille)	Áramütés	Egyéb	Összesen
1955	28	23	51	79	32	131	47	12	403
1956 ^{a/}	23	18	46	46	27	98	35	5	288
1957									
Gyárípar									
Bányászat	3	9	8	38	3	22	5	1	89
Kohászat	1	3	5	2	1	2	4	-	18
Gépgyártás	2	2	-	2	2	7	4	3	22
Villamosgépipar	-	-	-	-	-	2	1	-	3
Finommechanika- és tömrecikkipar	-	-	1	-	-	-	-	1	2
Gépjavitóipar	1	-	-	-	-	-	-	-	1
Villamosenergiáipar	-	1	-	3	1	-	6	-	11
Építőanyagipar	2	1	-	6	2	1	2	1	15
Vegyipar	-	-	7	-	-	1	-	1	9
Nehézipar együtt	9	16	21	51	9	35	22	7	170
Faipar	-	1	-	1	-	-	-	-	2
Papíripar	2	-	-	-	-	-	-	-	2
Textilipar	1	-	1	1	1	2	-	-	6
Ruházati ipar	-	-	-	1	-	-	1	-	2
Könyvűipar együtt	3	1	1	3	1	2	1	-	12
Élelmiszeripar	3	1	2	1	-	6	3	1	17
Gyárípar összesen	15	18	24	55	10	43	26	8	199
Építőipar	12	1	5	11	12	9	8	4	62
Közlekedés	1	-	1	2	-	65	6	8	83
Összesen	28	19	30	68	22	117	40	20	344

a/ I - III. negyedév.

14. Közúti közlekedési balesetek
14.1 Közúti közlekedési balesetek területi részletezése

Év	Összes közúti balesetek száma			Halálos áldozatok száma ^{a/}		
	Budapest	Vidék	Összesen	Budapest	Vidék	Összesen
1951	3 439	3 797	7 236	140	424	564
1952	3 473	3 400	6 873	143	399	542
1953	2 995	2 798	5 793	109	396	505
1954	2 969	2 459	5 428	119	368	487
1955	2 797	2 338	5 135	102	299	401
1956	1 997	2 262	4 259	85	345	430
1957	3 295	3 066	6 361	107	426	533

a/ Azonnali halált okozó balesetek következtében meghaltak.

14.2 Közúti közlekedési balesetek megoszlása a balesetet okozó jármű szerint

Jármű	Balesetek száma			Százalékos megoszlás		
	1955	1956	1957	1955	1956	1957
Személygépkocsi	1 001	775	1 017	19,5	18,2	16,0
Tehergépkocsi	1 514	1 182	1 778	29,5	27,8	28,0
Autóbusz	359	272	449	7,0	6,4	7,0
Motorkerékpár	914	929	1 421	17,8	21,8	22,3
Vasút (MÁV, HÉV)	54	30	61	1,1	0,7	1,0
Villamos, trolibusz	551	393	617	10,7	9,2	9,7
Fogatolt jármű	269	198	325	5,2	4,6	5,1
Kerékpár	244	254	383	4,8	6,0	6,0
Vontató	196	192	265	3,8	4,5	4,2
Egyéb jármű	33	34	45	0,6	0,8	0,7
Összesen	5 135	4 259	6 361	100,0	100,0	100,0

14.3 Közúti közlekedési balesetek száma a balesetet előidéző okok szerint

A baleset oka	A közúti balesetek			
	száma		százalékos megoszlása	
	1956	1957	1956	1957
Járművezetők hibája	2 976	4 568	69,9	71,8
Ebből:				
gyorsshajtás	532	788	12,5	12,4
gondatlan vezetés	513	753	12,0	11,8
ittas "	404	723	9,5	11,4
műszaki hiba	163	309	3,8	4,9
Gyalogosok hibája	1 118	1 532	26,2	24,1
Ebből:				
úttesten való szabálytalan áthaladás	679	884	15,9	13,9
fel- és leugrás mozgó járműre, illetve járműről	205	278	4,8	4,4
ittasság	65	98	1,5	1,5
Egyéb okok	165	261	3,9	4,1
Összesen	4 259	6 361	100,0	100,0

14.4 Közúti közlekedési balesetek száma a balesetet okozó járművezető életkora szerint

Járművezetők életkora	Balesetet okozott járművezetők száma	Közülük			
		halálos	súlyos	könnyű	sérülés nélküli
1956					
25 éves	805	80	344	142	239
26 - 40 éves	1 624	146	705	316	457
40 éven felüli	547	49	238	111	149
Összesen	2 976	275	1 287	569	845
1957					
25 éves	1 157	111	462	216	368
26 - 40 éves	2 256	173	1 016	418	649
40 éven felüli	832	67	291	204	270
Összesen	4 245	351	1 769	838	1 287

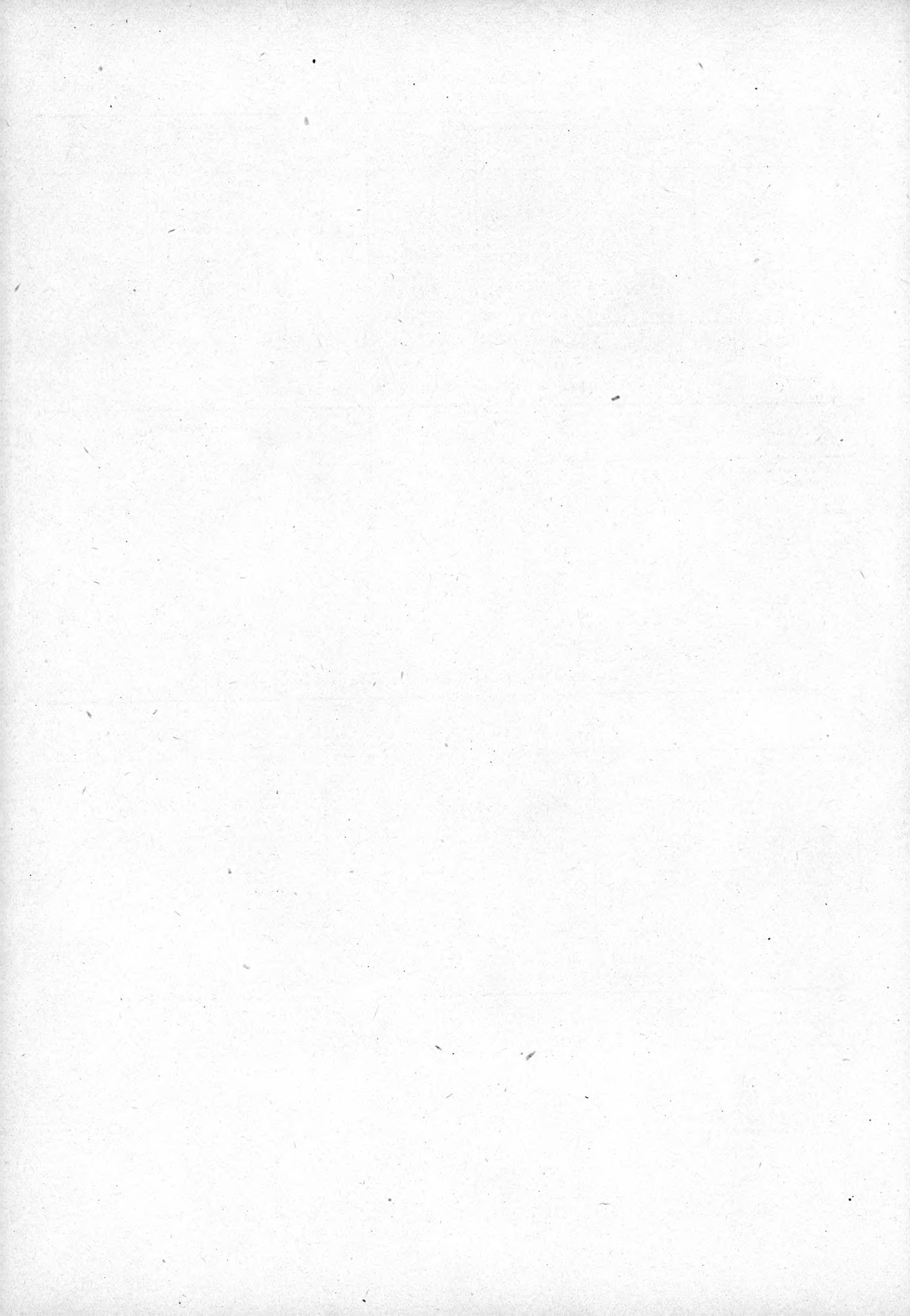

XVI. OKTATÁS

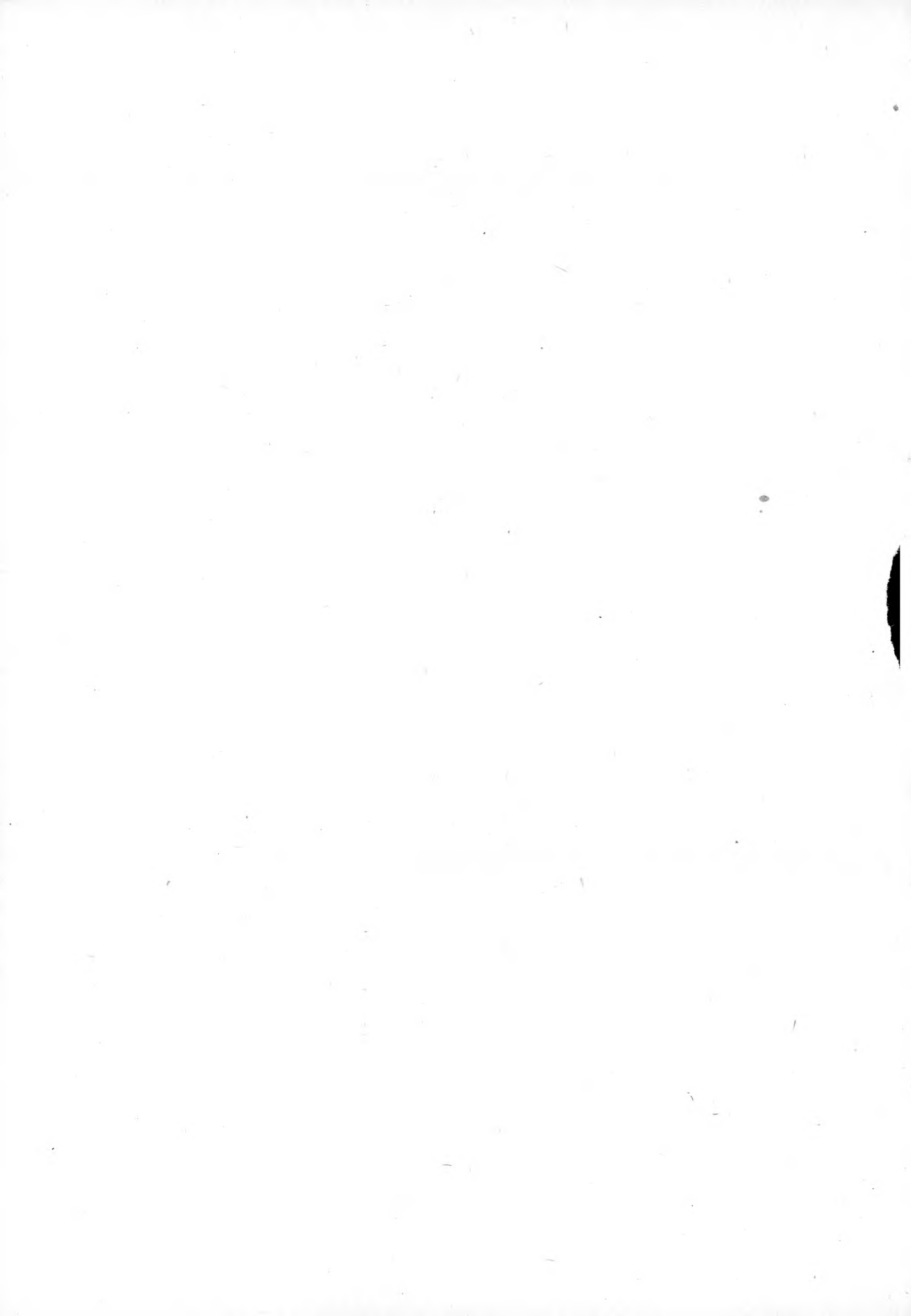

I. Az oktatás összefoglaló adatai

I.1 Oktatási intézmények *

Tanév	Óvodák	Általános iskolák	Középsiskolák	Egyetemek, főiskolák
1920/21	780	6 470	239	24
1930/31	1 042	7 234	275	21
1937/38	1 140	7 296	285	16
1949/50	1 448	6 205 ^{a/}	387 ^{a/}	19
1950/51	1 773	6 185	405	19
1951/52	1 910	6 156	421	27
1952/53	2 072	6 102	427	31
1953/54	2 245	6 108	441	33
1954/55	2 435	6 168	442	36
1955/56	2 503	6 220	455	32
1956/57	2 509 ^{b/}	6 273	456	31
1957/58	2 599	6 291	449	30

a/ Tanév végi adatok. - b/ 1956. június 1-i adat.

* Az 1920/21, 1930/31. és 1937/38. tanévekben tanév végi, a továbbiakban tanév eleji adatok.

I.2 Tanulók, hallgatók *

Tanév	Óvodás gyermek száma	Általános iskolai	Középsiskolai	Egyetemi és főiskolai hallgatók száma
1920/21 - 1924/25	70 469	930 544	33 495	16 284
1925/26 - 1929/30	103 397	881 109	42 801	14 338
1930/31 - 1934/35	110 028	1 113 961	43 901	14 179
1935/36 - 1939/40	121 576	1 211 944	139 314	44 632
1940/41 - 1944/45	112 143	1 096 048	52 349	11 747
1945/46	98 875 ^{a/}	1 202 057	94 000	23 247 ^{d/}
1946/47	106 362 ^{a/}	1 247 705	107 925	32 501
1947/48	121 215 ^{b/}	1 205 173	122 292	40 431
1948/49	130 056 ^{a/}	1 196 043	139 484	49 442 ^{e/}
1949/50	131 873 ^{a/}	1 203 346	164 410	53 330
1950/51	118 372 ^{a/}	1 207 455	162 461	47 454
1951/52	145 948 ^{a/}	1 226 200	155 264	43 686
1952/53	167 849 ^{c/}	1 255 001	172 786	40 759
1953/54	162 174 ^{a/}	1 259 114	159 388	32 946

a/ December 31-i adat. - b/ 1952. január 31-i adat. - c/ 1956. június 1-i adat. - d/ II. félévi adat. - e/ 820 előkészítő hallgatóval együtt.

* Az 1920/21-1937/38 tanévekben tanév végi, a továbbiakban tanév eleji adatok. - Az 1920/21-1937/38. tanévekben az általános iskolai és a középiskolai tanulók száma a jelenlegi iskolarendszernek megfelelően átszámítva.

I.3 Végzett tanulók és hallgatók

Év ^{a/}	Az általános iskola VIII. osztályát elvégzettek	Középsiskolát végzettek (érettségi, vagy képesítő vizsgát tettek)	Ebből gimnáziumban végzettek	Egyetemi és főiskolai oklevelet szerzettek	Az egyetemi és főiskolai oklevelet szerzettek közül				
					műszaki	mezőgazdasági	közgazdaságtudományi	orvostudományi	jogtudományi
1938	33 901 ^{b/}	10 859	6 880	2 304	256	141	133	370	750
1949	67 800	17 953	..	2 236	589	270	44	308	393
1950	69 900	16 380	..	4 345	1 511	312	404	662	457
1951	79 396	17 219	..	5 174	1 252	334	431	1 036	1 112
1952	80 147	17 656	8 268	4 843	1 329	83	428	816	429
1953	97 453	23 687	12 672	7 078	1 874	210	712	846	134
1954	101 958	26 479	11 331	5 644	848	85	818	656	214
1955	97 848	30 703	13 039	6 442	865	460	771	544	291
1956	101 853	28 535	12 889	9 746	2 948	597	965	612	361
1957	104 336	31 431	16 133	7036	2 205	781	458	539	723

a/ Az általános- és középiskolai végzettség adatai a megadott évről végző tanévre vonatkoznak. - b/ A jelenlegi általános iskolák VIII. osztályának megfelelő végzettségűek.

2. Óvodák

2.1 Az óvodai intézmények összefoglaló adatai
(Év végi adatok)

Év	Óvodás gyermek száma ^{a/}	Ebből		Szakképzett óvónők	Óvodai férőhelyek	Óvodás gyermek száma az óvodáskorúak százalékában	Egy szakképzett óvónőre jutó gyermek száma
		területi ^{b/}	üzemi ^{c/}				
		óvodákban					
1938	112 143	1 593	..	23,6	70,4
1949	98 875	87 898	10 977	21,7	..
1950	106 362	95 646	10 716	2 423	..	23,5	43,9
1951 ^{d/}	121 215	109 020	12 195	3 201 [✓]	..	26,0	37,9
1952	130 056	116 755	13 301	3 785 [✓]	99 398	26,0	34,4
1953	131 873	117 356	14 317	4 038	120 352	25,6	32,7
1954	118 372	102 784	15 588	5 222	122 796	22,6	22,7
1955	145 948	127 110	18 838	5 999	129 344	28,0	24,3
1956 ^{e/}	167 849	146 171	21 678	6 030	130 883	31,7	27,8
1957	162 174	140 912	21 262	7 080	141 359	29,2	22,9

a/ Az 1954. évtől a 8 napon túl igazolatlanul hiányzó gyermekek számát az adatok nem tartalmazzák. - b/ A tanácsok irányítása alatt működő óvodák. - c/ Üzemek, hivatalok, állami gazdaságok óvodái. - d/ 1952. január. - e/ Júniusi adatok. - ✓/ Óvónőjelöltekkel együtt.

2.2 Az óvodai intézmények fontosabb adatainak területi részletezése
1957. december 31.

Terület (város, megye)	Óvodás gyermekek	Szakképzett óvónők	Férőhelyek	Óvodai intézmények	Egy szakképzett óvónőre jutó gyermek
	száma				
Budapest	32 663	2 087	29 763	438	15,7
Debrecen	2 107	107	1 848	32	19,7
Miskolc	1 653	90	1 470	23	18,4
Pécs	1 947	91	1 891	31	21,4
Szeged	3 138	119	2 762	40	26,4
Baranya	3 642	169	3 100	65	21,6
Bács-Kiskun	9 506	329	7 858	149	28,9
Békés	9 243	364	7 687	154	25,4
Borsod-Abaúj-Zemplén	6 115	256	4 927	114	23,9
Csongrád	6 159	221	5 710	94	27,9
Fejér	5 653	235	4 685	89	24,1
Győr-Sopron	7 639	281	6 346	109	27,2
Hajdu-Bihar	6 789	248	5 059	103	27,4
Heves	3 911	169	3 387	73	23,1
Komárom	5 991	203	4 852	85	29,5
Nógrád	3 741	149	3 659	87	25,1
Pest	15 094	574	12 883	243	26,3
Somogy	4 726	164	4 619	96	28,8
Szabolcs-Szatmár	5 779	223	4 870	110	25,9
Szolnok	7 964	306	6 985	133	26,0
Tolna	6 840	223	6 208	126	30,7
Vas	4 154	163	3 656	73	25,5
Veszprém	5 213	205	4 658	79	25,4
Zala	2 507	104	2 476	53	24,1
Összesen	162 174	7 080	141 359	2 599	22,9
Ebből:					
területi óvodák ^{a/}	140 912	5 850	121 111	2 225	24,1
üzemi óvodák ^{b/}	21 262	1 230	20 248	374	17,3

a/ A tanácsok irányítása alatt működő óvodák. - b/ Üzemek, hivatalok, állami gazdaságok óvodái.

3. Általános iskolák
3.1 Az általános iskolák összefoglaló adatai
(Tanév eleji adatok)

Tanév	Tanulók száma	100 tanuló közül		Tanerők	Tanuló-csoportok	Osztálytermek	Iskolába járó tankötelesek a 6-14 éves (tanköteles) népesség százalékában	Egy tanerőre	Egy tanuló-csoportra	Egy osztályteremre
		fiú	leány							
1937/38 ^{a/}	1 096 048	51,6 ⁺	48,4 ⁺	26 017	78,8	42,1
1949/50	1 202 057	51,3	48,7 ^{a/}	35 041	30 234 ^{a/}	22 451 ^{a/}	96,1	34,3	39,8	53,5
1950/51	1 247 705	50,5	49,5	36 419	31 459 ^{b/}	24 723 ^{a/}	96,5	34,3	39,7	50,5
1951/52	1 205 173	51,2	48,8 ^{a/}	38 089	32 277	24 896	96,9	31,6	37,3	48,4
1952/53	1 196 043	50,8	49,2	39 869	33 402	25 116	97,4	30,0	35,8	47,6
1953/54	1 203 346	51,0	49,0	43 108	34 764	25 434	97,6	27,9	34,6	47,3
1954/55	1 207 455	51,1	48,9	45 955	36 786	25 998	97,5	26,3	32,8	46,4
1955/56	1 226 200	51,4	48,6	50 259	38 404	26 905	97,6	24,4	31,9	45,6
1956/57	1 255 001	51,5	48,5	52 214	39 597	27 343	98,2	24,0	31,7	45,9
1957/58	1 259 114	51,6	48,4	53 667	41 032	28 054	98,0	23,5	30,7	44,9

a/ Tanév végi adatok. - b/ Márciusi adat.

3.2 Az általános iskolák fontosabb adatainak területi részletezése az 1957/58. tanév elején

Terület, osztoztóság	Tanulók	Tanerők	Tanuló-csoportok	Osztálytermek	Iskolák	Egy osztályteremre jutó tanulók	Egy tanuló-csoportra jutó tanulók	Egy osztályteremre jutó tanuló-csoportok
	száma							
Budapest	185 667	9 051	5 882	3 587	316	51,8	31,6	1,64
Debrecen	15 765	743	518	318	50	49,6	30,4	1,63
Miskolc	16 323	636	446	242	34	67,5	36,6	1,84
Pécs	11 442	684	427	254	32	45,0	26,8	1,68
Szeged	10 540	558	358	262	28	40,2	29,4	1,37
Baranya	33 742	1 575	1 226	1 042	380	32,4	27,5	1,18
Bács-Kiskun	77 702	3 397	2 662	1 847	524	42,1	29,2	1,44
Békés	62 392	2 461	1 929	1 627	349	38,3	32,3	1,19
Borsod-Abaúj-Zemplén	79 267	3 098	2 525	1 551	447	51,1	31,4	1,63
Csongrád	41 652	1 922	1 493	1 093	343	38,1	27,9	1,37
Fejér	47 337	1 856	1 537	1 010	244	46,9	30,8	1,52
Győr-Sopron	52 783	2 467	1 838	1 357	260	38,9	28,7	1,35
Hajdu-Bihar	59 557	2 254	1 813	1 151	247	51,7	32,8	1,58
Héves	41 666	1 619	1 258	767	174	54,3	33,1	1,64
Komárom	34 287	1 452	1 126	751	136	45,7	30,5	1,50
Nógrád	29 777	1 257	1 016	706	195	42,2	29,3	1,44
Pest	101 319	4 137	3 239	2 144	376	47,3	31,3	1,51
Somogy	44 138	1 785	1 438	1 157	338	38,1	30,7	1,24
Szabolcs-Szatmár	93 702	3 311	2 821	1 637	419	56,5	33,2	1,70
Szolnok	61 092	2 525	2 015	1 340	304	45,6	30,3	1,50
Tolna	35 215	1 504	1 159	973	204	36,2	30,4	1,19
Vas	38 360	1 699	1 355	1 062	261	36,1	28,3	1,28
Veszprém	50 723	2 247	1 772	1 294	333	39,2	28,6	1,37
Zala	34 666	1 429	1 179	862	297	40,2	29,4	1,37
Összesen	1 259 114	53 667	41 032	28 054	6 291	44,9	30,7	1,46
Ebből:								
Osztott iskolákban	941 302	40 514	29 433	19 441	2 093	48,4	32,0	1,51
Részben osztott "	176 117	7 638	6 160	4 434	1 244	39,7	28,6	1,39
Kislétszámú "								
3 tanulócsoporthos	35 482	1 306	1 245	950	415	37,3	28,5	1,31
2 "	85 299	3 327	3 310	2 345	1 655	36,4	25,8	1,41
1 "	20 914	892	884	884	884	23,7	23,7	1,00

3.3 A tanulók száma évfolyamonként az iskolák osztottsága szerint

(Tanév eleji adatok)

Tanév, osztottság	I.	II.	III.	IV.	V.	VI.	VII.	VIII.	Összes
	évfolyamos								
	tanulók száma								
1937/38 ^{a/}	201 093	185 414	178 395	166 906	162 649	130 313	37 377	33 901	1 096 048
1940/50 ^{b/}	198 051	186 896	181 213	176 886	168 137	118 901	98 249	73 724	1 202 057
1950/51 ^{b/}	196 793	178 016	182 431	178 031	175 442	150 901	103 203	82 888	1 247 705
1951/52	168 865	174 297	167 533	170 507	168 611	152 143	123 116	80 101	1 205 173
1952/53	159 568	152 711	169 462	165 168	166 377	151 356	132 260	99 141	1 196 043
1953/54	181 123	145 577	149 374	168 280	163 632	152 246	132 194	110 920	1 203 346
1954/55	192 943	165 205	142 451	150 944	169 573	152 504	129 374	104 461	1 207 455
1955/56	196 000	175 834	160 970	143 473	152 832	159 997	130 897	106 197	1 226 200
1956/57	205 004	177 912	171 115	159 888	145 920	144 447	139 861	110 854	1 255 001
1957/58	206 801	179 467	170 537	166 165	157 189	135 941	124 153	118 861	1 259 114
Ebből:									
Osztott iskolákban	147 189	129 586	124 584	122 718	121 098	105 919	97 229	92 979	941 302
Részben osztott "	30 754	25 696	23 628	22 443	22 085	18 506	16 734	16 271	176 117
Kislétszámú "									
3 tanulócsoporthoz	6 821	5 543	5 096	4 681	4 084	3 463	2 987	2 807	35 482
2 " "	16 499	13 927	12 841	12 323	9 154	7 478	6 727	6 350	85 299
1 " "	5 538	4 715	4 388	4 000	768	575	476	454	20 914

a/ Tanév végi adatok; a felső tagozat (V.-VIII. évfolyamok) adatai a polgári iskolák és a középiskolák megfelelő alsó évfolyamainak tanulólétszámát is tartalmazzák. - b/ A gyógypedagógiai iskolák tanulóival együtt.

3.4 Év végi bizonyítványt kapott tanulók száma előmenetel és évfolyamok szerint

Évfolyam	Kötődő	Jeles	Jó	Közepes	Elégséges	Javítóra	Ismételésre	Összes osztályozott
	előmenetelő					bukott		
	tanulók száma							
1955/56	118 909	128 493	297 712	320 575	217 011	54 310	54 548	1 191 558
1956/57	121 281	128 009	336 952	341 441	152 097	55 427	53 418	1 188 625
1957/58								
I.	24 950	30 167	60 541	41 752	12 469	9 544	14 777	194 200
II.	19 818	21 730	54 571	48 650	17 652	6 869	7 592	176 882
III.	16 847	18 628	50 532	50 527	19 760	6 193	5 660	168 147
IV.	16 373	17 600	49 075	48 950	19 314	6 908	5 398	163 618
V.	11 430	11 990	40 239	48 838	22 508	10 014	7 802	152 821
VI.	9 106	9 231	31 806	42 014	23 332	9 080	6 827	131 396
VII.	8 642	9 048	31 347	39 747	21 532	6 844	3 710	120 870
VIII.	10 459	9 913	34 578	39 722	19 597	2 328	824	117 421
Összesen	117 625	128 307	352 689	360 200	156 164	57 780	52 590	1 225 355
	<i>Százalékos megoszlás</i>							
1955/56	10,0	10,8	25,0	26,9	18,2	4,5	4,6	100,0
1956/57	10,2	10,8	28,3	28,7	12,8	4,7	4,5	100,0
1957/58								
I.	12,9	15,5	31,2	21,5	6,4	4,9	7,6	100,0
II.	11,2	12,3	30,8	27,5	10,0	3,9	4,3	100,0
III.	10,0	11,1	30,1	30,0	11,7	3,7	3,4	100,0
IV.	10,0	10,8	30,0	29,9	11,8	4,2	3,3	100,0
V.	7,5	7,8	26,3	32,0	14,7	6,6	5,1	100,0
VI.	6,9	7,0	24,2	32,0	17,8	6,9	5,2	100,0
VII.	7,1	7,5	25,9	32,9	17,8	5,7	3,1	100,0
VIII.	8,9	8,4	29,5	33,8	16,7	2,0	0,7	100,0
Összesen	9,6	10,5	28,8	29,4	12,7	4,7	4,3	100,0

4. Középiskolák
4.1 A középiskolák összefoglaló adatai
(Tanév eleji adatok)

Tanév	Nappali	Esti	Levelező	Összes	100 tanuló közül		Tanerők ^{a/}	Osztály- termek	Egy tanerőre jutó tanulók ^{a/}	Egy osztály- teremre jutó tanulók ^{a/}
	tagozatos				fiú ^{a/}	leány ^{a/}				
	tanulók száma									
1937/38 ^{b/}	52 349	-	-	52 349	65,3	34,7	3 504	..	14,9	..
1949/50	82 064	11 936	-	94 000	6 253 ^{c/}	..	13,1	..
1950/51	95 765	12 160	-	107 925	57,0	43,0	6 174	2 575	15,5	37,2
1951/52	107 889	14 270	133 ^{c/}	122 292	55,0	45,0	5 929	3 234	18,2	33,4
1952/53	119 432	19 299	753	139 484	53,2	46,8	6 110	3 530	19,5	33,8
1953/54	129 769	24 394	10 247 ^{d/}	164 410	50,7	49,3	6 970	3 734	18,6	34,8
1954/55	122 627	20 873	18 961	162 461	49,8	50,2	7 535	3 812	16,3	32,2
1955/56	119 106	15 607	20 551	155 264	49,7	50,3	7 810	3 769	15,3	31,6
1956/57	125 501	17 052	30 233	172 786	49,2	50,8	7 935	3 827	15,8	32,8
1957/58	126 513	11 223	21 652	159 388	47,8	52,2	8 053	3 931	15,7	32,2

1-4 adat. a/ Csak a nappali tagozatokon. b/ A középiskolák jelenlegi rendszerének megfelelő tanév végi adatok. - c/ Tanév végi adat. - d/ 1954. március

4.2 A középiskolai tanulók száma iskolatípusok szerint *
(Tanév eleji adatok)

Tanév	Gimnázium	Ipari	Mezőgazdasági	Közgazdasági	Tanító	Óvónő	Összesen
		technikum			képző		
1937/38 ^{a/}	30 593	-	806	12 164	8 336	450	52 349
1950/51	52 519	19 048 ^{b/}	5 235	19 205	10 282	1 636	107 925
1951/52	54 532	28 277	6 967	20 139	9 484	2 893	122 292
1952/53	60 654	35 214	8 038	21 359	10 293	3 926	139 484
1953/54	72 976	43 600	9 673	22 688	10 516	4 957	164 410
1954/55	79 794	40 058	9 845	21 976	7 492	3 296	162 461
1955/56	85 182	34 907	8 195	19 627	5 521	1 832	155 264
1956/57	99 276	38 952	8 076	21 469	4 137	876	172 786
1957/58	98 850	31 911	6 584	19 409	2 000	534	159 388
<i>Százalékos megoszlás</i>							
1937/38 ^{a/}	58,5	-	1,5	23,2	15,9	0,9	100,0
1950/51	48,7	17,6 ^{b/}	4,9	17,8	9,5	1,5	100,0
1951/52	44,6	23,1	5,7	16,5	7,7	2,4	100,0
1952/53	43,5	25,2	5,8	15,3	7,4	2,8	100,0
1953/54	44,4	26,5	5,9	13,8	6,4	3,0	100,0
1954/55	49,1	24,7	6,1	13,5	4,6	2,0	100,0
1955/56	54,9	22,5	5,3	12,6	3,5	1,2	100,0
1956/57	57,5	22,5	4,7	12,4	2,4	0,5	100,0
1957/58	62,0	20,0	4,2	12,2	1,3	0,3	100,0

a/ A középiskolák jelenlegi rendszerének megfelelő tanév végi adatok. - b/ Az ipari leányközépiskolák adataival együtt.
^a Nappali, esti és levelező tagozatokon együtt.

4.3 A tanulók megoszlása iskolatípusok és tagozatok szerint az 1957/58. tanév elején

Iskolatípus	Nappali	Esti	Levelező	Összes	A tanulók százalékos megoszlása ^{a/}				100 tanuló közül			100 tanuló közül	
	tagozatos				nappali	esti	levelező	összes	nappali	esti	levelező	fiú ^{a/}	leány ^{a/}
	tanulók száma				tagozatokon				tagozatos				
Gimnázium	86 554	2 818	9 478	98 850	68,4	25,1	43,8	62,0	87,6	2,8	9,6	44,0	56,0
Ipari technikum	18 624	6 338	6 949	31 911	14,7	56,5	32,1	20,0	58,4	19,8	21,8	80,4	19,6
Mezőgazdasági technikum	5 051	-	1 633	6 684	4,0	-	7,5	4,2	75,6	-	24,4	71,2	28,8
Közgazdasági technikum	13 750	2 067	3 592	19 409	10,9	18,4	16,6	12,2	70,8	10,7	18,5	22,5	77,5
Tanítóképző	2 000	-	-	2 000	1,6	-	-	1,3	100,0	-	-	38,0	62,0
Óvónőképző	534	-	-	534	0,4	-	-	0,3	100,0	-	-	-	100,0
Összesen	126 513	11 223	21 652	159 388	100,0	100,0	100,0	100,0	79,4	7,0	13,6	47,8	52,2

a/ Csak a nappali tagozatokon.

4.4 A tanulók száma évfolyamok, tagozatok és iskolatípusok szerint

Iskolatípus	I.	II.	III.	IV.	Összes
	évfolyamos				
	tanulók száma				
<i>Nappali tagozat</i>					
1955/56	34 356	31 156	30 308	23 286	119 106
1956/57	39 709	30 577	29 013	26 202	125 501
1957/58					
Gimnázium	29 917	22 480	18 160	15 997	86 554
Ipari technikum	5 870	4 943	3 642	4 169	18 624
Mezőgazdasági technikum	1 395	929	1 153	1 574	5 051
Közgazdasági technikum	4 482	3 130	2 939	3 199	13 750
Tanítóképző	-	765	628	607	2 000
Óvónőképző	-	280	254	-	534
Összesen	41 664	32 527	26 776	25 546	126 513
<i>Esti tagozat</i>					
1955/56	3 926	4 020	5 182	2 479	15 607
1956/57	5 494	3 317	3 814	4 427	17 052
1957/58					
Gimnázium	1 171	671	496	480	2 818
Ipari technikum	1 443	1 682	1 394	1 819	6 338
Közgazdasági technikum	741	437	389	500	2 067
Összesen	3 355	2 790	2 279	2 799	11 223
<i>Levelező tagozat</i>					
1955/56	10 608	6 062	3 833	48	20 551
1956/57	14 389	7 723	5 131	2 990	30 233
1957/58					
Gimnázium	3 910	2 192	1 880	1 496	9 478
Ipari technikum	2 330	2 103	1 522	994	6 949
Mezőgazdasági technikum	618	566	-	449	1 633
Közgazdasági technikum	1 668	759	589	576	3 592
Összesen	8 526	5 620	3 991	3 515	21 652
<i>Nappali, esti és levelező tagozatok együtt</i>					
1955/56	48 890	41 238	39 323	25 813	155 264
1956/57	59 592	41 617	37 958	33 619	172 786
1957/58					
Gimnázium	34 998	25 343	20 536	17 973	98 850
Ipari technikum	9 643	8 728	6 558	6 982	31 911
Mezőgazdasági technikum	2 013	1 495	1 153	2 023	6 684
Közgazdasági technikum	6 891	4 326	3 917	4 275	19 409
Tanítóképző	-	765	628	607	2 000
Óvónőképző	-	280	254	-	534
Összesen	53 545	40 937	33 046	31 860	159 388

4.5 A középiskolai tanulók megoszlása származás szerint
(Nappali tagozatokon)

Tanév	Középiskolai tanulók száma	Ebből			100 tanuló közül		
		munkás	paraszt	értelemiségi	munkás	paraszt	értelemiségi
		származású			származású		
1937/38 ^{a/}	52 349	1 779	314 ^{b/}	..	3,4	0,6 ^{b/}	..
1950/51	95 785	33 830	22 640	..	35,4	23,6	..
1951/52	107 889	43 235	27 207	8 737	40,1	25,2	8,1
1952/53	119 432	48 999	30 660	13 989	41,0	25,7	11,7
1953/54	129 769	53 256	33 689	14 846	41,0	26,0	11,4
1954/55	122 627	48 484	28 801	16 721	39,5	23,5	13,6
1955/56	119 106	46 039	25 029	18 502	38,7	21,0	15,5
1956/57	125 501	45 332	23 603	..	36,1	18,8	..
1957/58	126 513	41 968	20 944	20 086	33,2	16,6	15,9

a/ Tanév végi adatok. - b/ Csak a szegényparaszti származású tanulók száma ill. aránya.

4.6 A végzett tanulók száma iskolatípusok és tagozatok szerint az 1957/58. tanév végén*

Iskolatípus	Nappali	Esti	Levelező	Összes végzett	Nappali	Esti	Levelező	Összes végzett
	tagozaton végzett				tagozaton végzett			
	tanulók száma				tanulók százalékos megoszlása			
Gimnázium	15 775	428	1 209	17 412	61,0	16,0	40,5	55,3
Ipari technikum	4 115	1 762	864	6 741	15,9	66,0	28,9	21,4
Mezőgazdasági technikum	1 539	-	425	1 964	6,0	-	14,2	6,2
Közgazdasági technikum	3 227	481	490	4 198	12,5	18,0	16,4	13,3
Tanítóképző	919	-	-	919	3,6	-	-	2,9
Óvónőképző	264	-	-	264	1,0	-	-	0,9
Összesen	25 839	2 671	2 988	31 498	100,0	100,0	100,0	100,0

* Érettségi vagy képesítő vizagát tett tanulók.

4.7 Év végi bizonyítványt kapott tanulók előmenetele iskolatípusok és tagozatok szerint az 1957/58. tanév végén

Iskolatípus	Kitűnő	Jeles	Jó	Közepes	Elégséges	Javítóra	Ismétlére	Összes osztályozott
	előmeneteli					bukott		
	tanulók száma							
<i>Nappali tagozat</i>								
Gimnázium	5 343	6 671	24 613	24 485	12 646	6 344	2 652	82 784
Ipari technikum	253	677	4 453	6 896	3 289	1 608	572	17 749
Mezőgazdasági technikum	80	194	1 273	1 955	808	396	88	4 794
Közgazdasági technikum	280	645	3 974	4 811	2 540	830	260	13 340
Tanítóképző	135	500	1 101	452	19	45	5	2 257
Óvónőképző	17	70	265	173	9	8	-	542
Összesen	6 108	8 757	35 679	38 782	19 311	9 232	3 577	121 446
<i>Esti tagozat</i>								
Gimnázium	85	130	521	614	281	205	29	1 865
Ipari technikum	157	264	1 636	2 058	742	261	48	5 166
Közgazdasági technikum	73	122	478	550	271	63	9	1 566
Összesen	315	516	2 635	3 222	1 294	529	86	8 597
<i>Levelező tagozat</i>								
Gimnázium	221	376	1 479	1 825	845	589	111	5 448
Ipari technikum	73	164	1 076	1 596	718	802	227	4 656
Mezőgazdasági technikum	17	41	154	172	49	7	-	440
Közgazdasági technikum	96	193	641	684	251	228	41	2 134
Összesen	407	774	3 350	4 277	1 863	1 626	379	12 676
<i>Nappali, esti és levelező tagozatok együtt</i>								
Gimnázium	5 649	7 177	26 613	26 934	13 772	7 138	2 792	90 075
Ipari technikum	483	1 105	7 165	10 550	4 749	2 672	847	21 571
Mezőgazdasági technikum	97	235	1 427	2 127	857	403	88	5 234
Közgazdasági technikum	449	960	5 093	6 045	3 062	1 121	310	17 040
Tanítóképző	135	500	1 101	452	19	45	5	2 257
Óvónőképző	17	70	265	173	9	8	-	542
Összesen	6 830	10 047	41 664	46 281	22 468	11 387	4 042	142 719
<i>Százalékos megoszlás</i>								
<i>Nappali, esti és levelező tagozatokon együtt</i>								
Gimnázium	6,3	8,0	29,5	29,9	15,3	7,9	3,1	100,0
Ipari technikum	1,7	4,0	26,0	38,3	17,2	9,7	3,1	100,0
Mezőgazdasági technikum	1,8	4,5	27,3	40,6	16,4	7,7	1,7	100,0
Közgazdasági technikum	2,6	5,6	29,9	35,5	18,0	6,6	1,8	100,0
Tanítóképző	6,0	22,2	48,8	20,0	0,8	2,0	0,2	100,0
Óvónőképző	3,1	12,9	48,9	31,9	1,7	1,5	-	100,0
Összesen	4,8	7,0	29,2	32,4	15,8	8,0	2,8	100,0
<i>Nappali tagozatokon</i>								
Gimnázium	6,4	8,1	29,7	29,6	15,3	7,7	3,2	100,0
Ipari technikum	1,4	3,8	25,1	38,9	18,5	9,1	3,2	100,0
Mezőgazdasági technikum	1,7	4,0	26,5	40,8	16,9	8,3	1,8	100,0
Közgazdasági technikum	2,1	4,8	29,8	36,1	19,0	6,2	2,0	100,0
Tanítóképző	6,0	22,2	48,8	20,0	0,8	2,0	0,2	100,0
Óvónőképző	3,1	12,9	48,9	31,9	1,7	1,5	-	100,0
Összesen	5,0	7,2	29,4	31,9	15,9	7,6	3,0	100,0

4.8 Év végi bizonyítványt kapott nappali tagozatos tanulók előmenetele évfolyamok szerint

Évfolyam	Kitűnő	Jeles	Jó	Közepes	Elégséges	Javítóra	Ismétlésre	Összes osztályozott
	előmeneteli					bukott		
	tanulók száma							
1955/56	6 111	8 846	29 863	39 714	20 127	7 977	2 180	114 828
1956/57	6 582	8 795	36 069	42 057	11 415	7 005	1 870	113 793
1957/58								
I.	1 622	2 406	10 829	12 425	5 922	3 607	1 771	38 582
II.	1 319	2 243	8 863	9 873	5 054	2 785	1 149	31 286
III.	1 366	1 993	7 900	8 126	3 831	2 306	589	26 111
IV.	1 801	2 115	8 087	8 358	4 504	534	68	25 467
Összesen	6 108	8 757	35 679	38 782	19 311	9 232	3 577	121 446
<i>Százalékos megoszlás</i>								
1955/56	5,3	7,7	26,0	34,6	17,5	7,0	1,9	100,0
1956/57	5,8	7,7	31,7	37,0	10,0	6,2	1,6	100,0
1957/58								
I.	4,2	6,2	28,1	32,2	15,3	9,4	4,6	100,0
II.	4,2	7,2	28,3	31,6	16,1	8,9	3,7	100,0
III.	5,2	7,6	30,3	31,1	14,7	8,8	2,3	100,0
IV.	7,1	8,3	31,7	32,8	17,7	2,1	0,3	100,0
Összesen	5,0	7,2	29,4	31,9	15,9	7,6	3,0	100,0

5. Egyetemek és főiskolák

5.1 Az egyetemek és főiskolák összefoglaló adatai

(Tanév eleji adatok)

Tanév	Nappali	Esti	Levelező	Összes	Ebből első évfolyamos	100 hallgató közül		Egyetemi és főiskolai oktatók száma b/
	tagozatos					térít a/	nő a/	
	hallgatók száma							
1937/38 ^{c/}	11 747	-	-	11 747	3 797	85,5	14,5	1 724
1950/51 ^{d/}	26 509	5 992	-	32 501	14 436	74,4	25,6	..
1951/52	31 852	8 079	500 ^{c/}	40 431	17 295 ^{e/}	75,0	25,0	..
1952/53	36 401	8 927	4 114 ^v	49 442	18 097	74,5	25,5	..
1953/54	38 383	9 006	5 941	53 330	16 914	73,5	26,5	5 409
1954/55	33 617	6 007	7 830	47 454	9 675	73,2	26,8	4 797
1955/56	30 665	2 619	10 402	43 686	8 779	74,5	25,5	4 657
1956/57	28 885	2 167	9 707	40 759	8 875	72,8	27,2	4 557
1957/58	24 013	982	7 951	32 946	7 778	69,5	30,7	4 709

a/ Csak a nappali tagozaton. - b/ Meghívott előadók nélkül. - c/ Tanév végi adatok. - d/ 1951. április 1-ig beírt hallgatók száma. - e/ Az Agrár-tudományi Egyetem levelező hallgatói nélkül. - v/ 820 előkészítés hallgatóval együtt.

5.2 Az egyetemi és főiskolai hallgatók száma tanulmányi ágak szerint

(Tanév eleji adatok)

Tanév	Műszaki	Mező-gazdasági	Köz-gazdaság-tudományi	Bölcsész-tudományi	Termész-tudományi	Pedagógiai főiskolai	Orvos-tudományi	Gyógy-szerészeti	Jog-tudományi	Művészeti	Egyéb	Összes hallgatók száma
	tanulmányi ág hallgatóinak száma											
1937/38 ^{a/}	1 052	621	775	1 576		581	1 451	173	4 671	322	525	11 747
1952/53	19 572	3 007	4 938	4 725	3 955	4 160	3 453	603	1 699	1 283	2 047	49 442
1953/54	20 436	3 244	5 688	4 805	4 310	4 206	4 246	703	2 040	1 170	2 382	53 330
1954/55	17 592	4 150	4 487	4 267	3 524	2 521	4 464	878	2 525	1 053	1 993	47 454
1955/56	16 459	4 281	3 532	4 198	2 502	1 684	4 816	962	2 839	974	1 439	43 686
1956/57	15 515	4 353	2 388	3 665	1 972	1 084	5 207	1 013	3 134	966	1 462	40 759
1957/58	11 172	3 540	1 942	2 482	1 509	1 169	5 260	953	2 921	768	1 230	32 946
<i>Százalékos megoszlás</i>												
1937/38 ^{a/}	9,0	5,3	6,6	13,4		4,9	12,3	1,5	39,8	2,7	4,5	100,0
1952/53	39,6	6,1	10,0	9,6	8,0	8,4	7,0	1,2	3,4	2,6	4,1	100,0
1953/54	38,3	6,1	10,7	9,0	8,1	8,1	8,0	1,3	3,8	2,2	4,4	100,0
1954/55	37,1	8,7	9,5	9,0	7,4	5,3	9,4	1,9	5,3	2,2	4,2	100,0
1955/56	37,7	9,8	8,1	9,6	5,7	3,9	11,0	2,2	6,5	2,2	3,3	100,0
1956/57	38,1	10,7	5,8	9,0	4,8	2,6	12,8	2,5	7,7	2,4	3,6	100,0
1957/58	33,9	10,7	5,9	7,5	4,6	3,5	16,0	2,9	8,9	2,3	3,8	100,0

a/ Tanév végi adatok.

5.3 Az egyetemi és főiskolai hallgatók megoszlása származás szerint

(Nappali tagozatokon)

Tanév	Egyetemi és főiskolai hallgatók száma összesen	Ebből			100 hallgató közül		
		munkás	paraszti	értelmiségi	munkás	paraszti	értelmiségi
		származású			származású		
1937/38 ^{a/}	11 747	317	93 ^{c/}	..	2,7	0,8 ^{c/}	..
1950/51 ^{b/}	26 509	7 816	5 027	..	29,5	19,0	..
1951/52	31 852	10 929	6 663	..	34,3	20,9	..
1952/53	36 401	12 135	8 225	5 014	33,7	22,8	13,9
1953/54	38 383	13 064	7 981	4 928	34,0	20,8	12,8
1954/55	33 617	10 898	7 327	4 757	32,4	21,8	14,2
1955/56	30 665	10 142	6 815	4 737	33,1	22,2	15,5
1956/57	28 885	9 430	6 337	5 296	32,7	21,9	18,3
1957/58	24 013	7 826	5 089	4 820	32,6	21,2	20,1

a/ Tanév végi adatok. - b/ 1951. április 1-ig beírt hallgatók száma. - c/ Csak a szegényparaszti származású hallgatók száma ill. aránya.

5.4 Az egyetemi és főiskolai hallgatók száma tagozatok és tanulmányi ágak szerint az 1957/58. tanév elején

Tanulmányi ág	Nappali tagozat				Esti tagozat				Levelező tagozat			
	Összes	Első év-folyamos	Nő	Oklevelet szerzett a/	Összes	Első év-folyamos	Nő	Oklevelet szerzett a/	Összes	Első év-folyamos	Nő	Oklevelet szerzett a/
	hallgatók száma											
Műszaki	7 616	1 693	937	1 835	883	75	119	282	2 673	610	125	88
Ebből:												
gépészmérnöki	2 406	607	173	489	311	-	19	143	897	202	23	2
villamosmérnöki	1 417	294	156	163	156	-	12	5	708	144	25	8
építészmérnöki	659	105	142	226	68	-	8	48	246	57	21	14
vegyészmérnöki	806	164	261	245	296	75	70	27	-	-	-	-
általános mérnöki	736	149	108	191	52	-	10	10	299	53	25	6
bánya- és kohómérnöki	486	88	21	187	-	-	-	49	208	53	15	48
közlekedési	310	74	20	74	-	-	-	-	55	23	5	-
földmérési	123	30	20	33	-	-	-	-	70	16	8	-
mezőgazdasági gépész- mérnöki b/	482	105	17	142	-	-	-	-	143	43	3	10
erdőmérnöki	191	77	19	85	-	-	-	-	47	19	-	-
Mezőgazdasági	2 452	467	427	694	-	-	-	-	1 088	371	105	87
Ebből												
általános mezőgazdasági	402	179	49	-	-	-	-	-	87	87	8	-
agronómiai	426	-	79	214	-	-	-	-	268	63	44	49
állattenyésztési	278	-	26	139	-	-	-	-	145	36	9	16
agrár-közgazdasági	125	-	15	55	-	-	-	-	122	21	21	22
kertészet-szőlészeti főiskolai	416	90	147	86	-	-	-	-	173	42	23	-
mezőgazdasági akadémiai	805	198	111	200	-	-	-	-	293	122	-	-
Közgazdaságtudományi	936	226	305	261	-	-	-	-	1 006	223	177	197
Bölcsészettudományi	1 393	435	751	500	7	-	3	10	1 082	186	392	190
Természettudományi	1 417	475	590	641	92	20	29	15	-	-	-	11
Pedagógiai főiskolai	1 169	473	699	371	-	-	-	7	-	-	-	-
Gyógypedagógiai főiskolai	174	49	127	31	-	-	-	-	-	-	-	-
Orvostudományi	5 260	1 045	2 172	539	-	-	-	-	-	-	-	-
Gyógyszerészeti	953	242	708	154	-	-	-	-	-	-	-	-
Állatorvosi	684	128	29	149	-	-	-	-	-	-	-	-
Jogtudományi	940	282	236	262	-	-	-	-	1 981	514	301	461
Művészeti	768	184	293	155	-	-	-	-	-	-	-	-
Ebből:												
zeneművészeti	318	70	119	46	-	-	-	-	-	-	-	-
iparművészeti	187	42	103	45	-	-	-	-	-	-	-	-
képzőművészeti	166	34	42	38	-	-	-	-	-	-	-	-
színház- és filmművészeti	97	38	29	26	-	-	-	-	-	-	-	-
Festnevelési főiskolai	251	64	89	96	-	-	-	-	121	16	19	-
Összesen	24 013	5 763	7 363	5 688	982	95	151	314	7 951	1 920	1 119	1 034

a/ Az 1957. naptári év folyamán. - b/ A mezőgazdasági gépészmérnökök képzése az 1957/58 tanévtől az Agrártudományi Egyetem Mezőgazdasági Gépészmérnöki Karán történik (korábban a Mezőgazdasági Gépészmérnöki Főiskolán).

5.5 Az egyetemi, főiskolai hallgatók száma egyetemek és főiskolák szerint *

Egyetem neve	Székhely	Összes hallgatók száma		Ebből első évfolyamos hallgatók		Oklevelet szerzett hallgatók száma	
		1956/57	1957/58	1956/57	1957/58	1956/57	1957/58
		tanév		tanév		tanév	
Műszaki Egyetem	Budapest	7 829	5 560	1 428	1 050	1 431	786
Építőipari és Közlekedési Műszaki Egyetem	Budapest	3 432	2 425	520	461	825	569
Nehézipari Műszaki Egyetem	Miskolc	1 927	1 555	592	521	234	269
Műszaki Egyetemi Karok	Sopron	715	380	-	-	218	202
Vegyipari Egyetem	Veszprém	550	389	117	102	185	142
Mezőgazdasági Gépészmérnöki Főiskola ^{a/}	Budapest	650	-	215	-	50	-
Erdőmérnöki Főiskola	Sopron	412	238	77	96	5	85
Agrártudományi Egyetem ^{b/}	Budapest	2 356	2 478	473	534	377	647 ^{a/}
Kertészeti és Szőlészeti Főiskola	Budapest	618	589	168	132	95	86
Mezőgazdasági Akadémia	Debrecen	556	651	236	164	125	96
Mezőgazdasági Akadémia	Keszthely	434	277	228	104	-	64
Mezőgazdasági Akadémia	Mosonmagyaróvár	389	170	184	52	-	40
Marx Károly Közgazdaságtudományi Egyetem	Budapest	2 214	1 942	529	449	566	458
Eötvös Lóránd Tudományegyetem	Budapest	5 711	4 763	1 105	1 180	1 095	1 300
Tudományegyetem	Szeged	1 092	1 047	253	379	296	436
Kossuth Lajos Tudományegyetem	Debrecen	692	615	160	220	260	270
Tudományegyetem	Pécs	451	487	140	133	78	84
Pedagógiai Főiskola	Szeged	351	367	129	149	1 522	196
Pedagógiai Főiskola	Pécs	404	461	163	200	317	102
Pedagógiai Főiskola	Eger	329	341	123	124	301	80
Gyógypedagógiai Tanárképző Főiskola	Budapest	186	174	51	49	-	31
Orvostudományi Egyetem	Budapest	3 194	3 147	659	687	368	366
Orvostudományi Egyetem	Szeged	1 297	1 303	311	251	159	147
Orvostudományi Egyetem	Debrecen	860	905	198	173	100	83
Orvostudományi Egyetem	Pécs	869	858	195	176	114	97
Állatorvosi Főiskola	Budapest	783	684	160	128	147	149
Iparművészeti Főiskola	Budapest	240	187	67	42	56	45
Színház- és Filmművészeti Főiskola	Budapest	116	97	24	38	20	26
Zeneművészeti Főiskola	Budapest	416	318	78	70	81	46
Képzőművészeti Főiskola	Budapest	194	166	37	34	35	38
Testnevelési Főiskola	Budapest	493	372	109	80	78	96
Lenin Intézet	Budapest	825	-	146	-	209	-
Számvetési Főiskola	Budapest	174	-	-	-	399	-

a/ A Mezőgazdasági Gépészmérnöki Főiskolát az 1957/58 tanévtől az Agrártudományi Egyetemhez csatolták. - b/ A Mezőgazdasági Gépészmérnöki Főiskola adataival együtt. (Lásd az a/ jegyzetet)

* Az összes és az első éves hallgatók száma a tanév elejére, a végzett hallgatók száma az 1956., illetve 1957. naptári évre vonatkozik.

6. Diákszociális adatok
(Tanév eleji adatok)

Oktatási intézmény, juttatás	1954/55	1955/56	1956/57	1957/58
Általános iskolák				
Napközi otthonba járó tanulók száma	45 100	52 296	62 879	63 789
Nyári üdülésben résztvevő tanulók száma	40 537	42 498	67 588	48 635
Napközi otthonba járó tanulók az összes tanulók százalékában	3,7	4,3	5,0	5,1
Nyári üdülésben résztvevő tanulók az összes tanulók százalékában	3,4	3,5	5,4	3,9
Középiskolák				
Diákotthonban lakó tanulók száma	33 821	29 800	30 448	28 980
Tanulósobát igénybevevő tanulók száma	14 181	14 702	15 101	15 430
Menzán étkező tanulók száma	3 057	3 202	3 366	3 830
Diákotthonban lakó tanulók az összes tanulók százalékában	27,6	25,0	24,3	22,9
Tanulósobát igénybevevő tanulók az összes tanulók százalékában	12,4	13,0	12,6	12,2
Menzán étkező tanulók az összes tanulók százalékában	2,5	2,7	2,7	3,0
Egyetemek és főiskolák				
Ösztöndíjban, illetve rendszeres pénzbeli támogatásban részesülők száma	28 264	28 151	26 143	19 109
Az ösztöndíjak és pénzbeli támogatások havi összege, millió Ft a/	10,2	9,5	8,6	6,1
Egy hallgatóra jutó havi ösztöndíj, illetve pénzbeli támogatás összege, forint a/	385	359	348	336
Diákotthonban lakók száma	16 667	15 884	15 515	11 996
Menzán étkezők száma	22 250	19 592	19 208	14 856
Ösztöndíjban, illetve rendszeres pénzbeli támogatásban részesülők az összes hallgatók százalékában	84,1	91,8	90,5	79,6
Diákotthonban lakók az összes hallgatók százalékában	49,6	51,8	53,7	50,0
Menzán étkezők az összes hallgatók százalékában	66,2	63,9	66,5	61,9

a/ Csak a rendes ösztöndíjkategóriákba sorolt hallgatók adatai.

7. Ipari és kereskedelmi tanulóképzés
7.1 Intézmények és oktatók száma.*

Tanév	Iskolák	Ötthonok	Tanműhelyek	Főhivatású tanerők	Nevelők (otthonokban)	Tanműhelyi és üzemi mesterek
	száma					
1949/50	362	61	43	610	136	318 ^{a/}
1950/51	206	97	39	990	283	594 ^{a/}
1951/52	110	110	39	1 523	334	915 ^{a/}
1952/53	113	120	40	1 311	428	565 ^{a/}
1953/54	109	115	40	1 402	384	565 ^{a/}
1954/55	96	102	42	940	309	1 605
1955/56	89	83	39	839	277	1 961
1956/57	88	88	39	817	212	2 301
1957/58	87	80	41	973	224	2 151

a/ Csak a tanműhelyekben oktató mesterek száma, az üzemi mesterek számát az adatok nem tartalmazzák.

* A Munkaügyi Minisztérium - az 1949/50 - 1955/56 tanévekben a Munkaerőirtalékok Hivatala - felügyelete alá tartozó intézmények adatai.

7.2 Ipari és kereskedelmi tanulók száma foglalkozási csoportok és a képzést irányító szervek szerint

Tanév	Bányászati	Vas, fém- és gépipar	Faipari	Építőipari	Traktoros gépész	Egyéb	Kereskedő	Összes	Ebből a		
									Munkaügyi Minisztérium a/	szakminisztériumok	tanácsok b/
									tanulók száma		
1937/38	-	16 681	5 179	5 178	-	33 192	5 037	65 267
1949/50	637	30 354	4 706	6 042	-	18 466	-	60 205	38 205 ^{+/}	-	22 000 ^{+/}
1950/51	1 585	36 967	2 062	8 165	-	8 021	-	56 800	47 300 ^{+/}	-	9 500 ^{+/}
1951/52	2 810	42 729	.. d/	12 248	-	2 450	-	60 237	60 237	-	-
1952/53	4 408	40 259	560	10 865	-	1 433	-	57 525	56 103	1 422	-
1953/54	4 821	31 409	532	5 348	-	3 362	-	45 472	40 723	4 749	-
1954/55	3 726	24 633	3 168	6 947	2 461	8 320	2 898	52 153	29 790	6 053	16 310
1955/56	4 037	21 893	4 140	9 801	1 984	18 642	1 195	61 692	25 041	13 568	23 083
1956/57	4 482	29 193	6 515	11 024	1 176	16 962	6 053	75 405	29 789	14 259	31 347
1957/58 c/	4 023	35 997	8 028	12 545	1 678	19 430	7 046	88 747	33 591	15 447	39 709

a/ Az 1949/50 - 1955/56 tanévekben a Munkaerőirtalékok Hivatala. - b/ A tanácsok irányítása alatt álló vállalatoknál és a magánkisiparosoknál képzett ipari tanulók száma. - c/ Egyes szakmák átcsoportosítása következtében az adatok a korábbi közlésektől eltérnek. - d/ A faipari tanulók száma az "Egyéb foglalkozású" csoport tanulólétszámában szerepel.

7.3 Az ipari és kereskedelmi tanulók száma szakmák szerint
1957/58. tanév

Szakma	Összes tanulók száma				Ebből magánkisipari tanulók			
	I.	II.	III.	I - III évfolyamos együtt	I.	II.	III.	I - III évfolyamos együtt
	évfolyamos				évfolyamos			
<i>Bányászat</i>								
Általános vágár	1 598	1 259	919	3 776	-	-	-	-
Bányaelektrolakatos	99	81	67	247	-	-	-	-
<i>Vas-, fém- és gépipar</i>								
Acélovasztár	14	10	33	57	-	-	-	-
Autószerelő	1 396	575	529	2 500	399	149	119	667
Ádógos	226	161	156	543	126	64	72	262
Bronz- és rézműves	30	6	14	50	11	4	5	20
Ékszerkészítő	17	9	8	34	-	-	1	1
Elektroacégyártó	17	15	-	32	-	-	-	-
Elektroműszerész	449	208	116	773	43	12	21	76
Épületbádógos	28	19	1	48	1	1	1	3
Épületlakatos	109	122	85	316	44	42	17	103
Esztergályos	2 213	1 601	1 147	4 961	34	12	14	60
Ezüstműves	19	3	11	33	-	1	1	2
Fémcsiszoló	62	43	40	145	26	2	19	47
Fémnyomó	12	8	-	20	3	3	-	6
Fényező-mázoló	349	141	29	519	84	29	14	127
Forrasztár	19	24	24	67	-	-	-	-
Generátor és kemencekezelő	-	-	16	16	-	-	-	-
Gépjármű villamos műszerész	210	74	56	340	8	4	5	17
Géplakatos	4 607	2 294	1 765	8 666	600	268	243	1 111
Hajóépítő lakatos	37	44	-	81	-	-	-	-
Hegesztő	96	56	4	156	-	-	1	1
Hengerész	26	54	50	130	-	-	-	-
Híradástechnikai műszerész	78	66	79	223	-	-	-	-
Hőtechnikai műszerész	53	-	-	53	-	-	-	-
Járműlakatos	332	305	302	939	-	-	-	-
Karosszéria lakatos	430	347	163	940	16	3	4	23
Kazánkovács	102	87	100	289	1	-	-	1
Késes-köszörűs	37	41	20	98	26	25	9	60
Kohóolvasztár	21	36	49	106	-	-	-	-
Kovács	1 693	898	818	3 409	1 124	520	448	2 092
Köszörűs	36	4	1	41	-	-	-	-
Lakatos	698	279	359	1 336	412	96	153	661
Látszerész	13	8	6	27	11	5	1	17
Lemezlakatos	15	40	-	55	-	-	-	-
Marós	240	127	90	457	-	-	-	-
Mechanikai műszerész	80	54	36	170	55	37	24	116
Mérlegkészítő	65	29	31	125	16	7	10	33
Műlakatos	22	1	28	51	1	-	-	1
Műszerész	1 174	590	327	2 091	446	149	138	733
Optikai üvegcsiszoló	45	31	-	76	-	-	-	-
Órás	131	73	61	265	101	47	49	197
Orvosi műszerész	48	23	17	88	5	2	1	8
Öntő	268	134	162	564	1	4	1	6
Ötvös	17	1	7	25	6	-	1	7
Patkoló kovács	27	21	19	67	21	5	13	44
Porkohász	-	-	15	15	-	-	-	-
Rádióműszerész	231	80	56	367	137	55	26	218
Reszelővágó	7	5	-	12	-1	2	-	3
Sodronykészítő	-	1	1	2	-	1	1	2
Szerszámkészítő	112	290	212	614	6	6	4	16
Vasszerkezeti lakatos	147	55	81	283	11	-	-	11
Villanyszerelő	2 034	1 011	677	3 722	525	215	174	914

7.3 Az ipari és kereskedelmi tanulók száma szakmák szerint (Folytatás)
1957/58. tanév

Szakma	Összes tanuló száma				Ebből magánképzési tanulók			
	I.	II.	III.	I - III évfolyamos együtt	I.	II.	III.	I - III évfolyamos együtt
	évfolyamos				évfolyamos			
<i>Faipar</i>								
Asztalos	2 535	1 092	1 271	4 898	2 098	839	825	3 762
Bognár	472	240	197	909	361	150	120	631
Bútorasztalos	547	359	397	1 303	213	106	115	434
Csónakkészítő	11	1	7	19	5	-	-	5
Épületasztalos	72	20	75	167	8	1	20	29
Faasztalgályos	25	14	24	63	21	2	8	31
Faszobrász	4	1	5	10	-	-	2	2
Intarzia készítő	3	-	8	11	-	-	1	1
Járműasztalos	48	22	31	101	-	-	1	1
Kaptafakészítő	1	-	-	1	1	-	-	1
Kádár	154	100	90	344	106	47	41	194
Mintakészítő	129	43	30	202	5	-	2	7
<i>Vegy-, gumi- és papíripar</i>								
Doboz- és tokkészítő	14	4	-	18	-	-	-	-
Gumijavító	71	25	29	125	36	11	11	58
Kelmefestő, vegytisztító	47	41	59	147	26	12	17	55
Papírgyártó	17	59	30	106	-	-	-	-
Szerves vegyipar	27	-	-	27	-	-	-	-
<i>Textilipar</i>								
Fonó	25	-	-	25	-	-	-	-
Gépi hímző	2	-	1	3	-	-	-	-
Gépi hurkoló	53	47	17	117	28	14	10	52
Harisnyakötő	26	24	-	50	-	-	-	-
Kötéles	13	11	2	26	11	11	2	24
Kötszerész	1	-	-	1	-	-	-	-
Kötszövő konfekciós	204	3	1	208	-	1	-	1
Műhímző	5	4	1	10	2	2	1	5
Paszományos	1	-	-	1	-	-	-	-
Sikhurkoló	7	13	-	20	-	-	-	-
Szőnyegkészítő	2	3	-	5	-	-	-	-
Szövő	112	45	-	157	-	-	-	-
Takács	47	6	2	55	11	3	2	16
<i>Bőr- és szőrmeipar</i>								
Bőrdiszműves	179	71	72	322	45	26	10	81
Cipész	501	304	573	1 378	220	155	117	492
Cipőfelsőrész-készítő	317	135	270	722	46	8	6	60
Csizmadia	5	-	3	8	4	-	3	7
Szűgyártó	64	44	52	160	34	22	11	67
Szűcs	115	37	33	185	28	12	13	53
Tűnár	29	14	9	52	1	1	-	2
<i>Ruházati ipar</i>								
Óhérműkészítő	77	67	1	145	31	7	-	38
Férfi-női szabó	11	5	-	16	2	1	-	3
Férfi szabó	919	555	387	1 861	604	270	220	1 094
Rűzőkészítő	16	12	-	28	10	1	-	11
Kalapos	23	7	4	34	16	7	2	25
Kesztyűs	80	60	24	164	1	-	-	1
Művirágkészítő	7	5	-	12	1	-	-	1
Női szabó	1 870	838	674	3 382	1 270	463	364	2 097
Papucsos	3	3	-	6	-	-	-	-
Sapkakészítő	1	2	-	3	1	1	-	2

7.3 Az ipari és kereskedelmi tanulók száma szakmák szerint (Folytatás)
1957/58. tanév

Szakma	Összes tanulók száma				Ebből magánkisipari tanulók			
	I	II	III	I - III. évfolyamos együtt	I	II	III	I - III. évfolyamos együtt
	évfolyamos				évfolyamos			
<i>Nyomdaipar</i>								
Betű- és tömöntő	7	4	6	17	-	-	-	-
Gépmester, magasnyomó	51	27	17	95	-	-	-	-
Kemigráfus fényképész	5	-	3	8	-	-	-	-
Kemigráfus marató	15	1	1	17	-	-	-	-
Kéziszedő nyomdai	74	35	47	156	-	-	-	-
Könyvkötő	120	48	67	235	23	5	4	32
Mélynyomó fényképész	5	-	-	5	-	-	-	-
Mélynyomó montőr	1	-	-	1	-	-	-	-
Mélynyomó retusőr	5	-	-	5	-	-	-	-
Nyomdai betívésznök	4	-	-	4	-	-	-	-
Siknyomó (offset) adirozó	5	-	-	5	-	-	-	-
Siknyomó (offset) átnyomó	5	-	1	6	-	-	-	-
Siknyomó (offset) fényképész	2	-	1	3	-	-	-	-
Siknyomó (offset) gépmester	12	8	6	26	-	-	-	-
Siknyomó (offset) retusőr	13	1	1	15	-	-	-	-
Vésnök	20	6	5	31	-	1	-	1
<i>Építőipar</i>								
Ács	423	440	106	969	280	184	78	542
Burkoló	41	3	-	44	-	-	-	-
Cimfestő	9	8	4	21	3	3	-	6
Cserépkályhakészítő	31	30	20	81	28	18	8	54
Cserépkályharakó	9	11	-	20	-	-	-	-
Csőszelő	111	92	83	286	-	-	-	-
Épületfestő és mázoló	47	32	15	94	32	13	4	49
Épületszobrász	5	1	7	13	5	1	2	8
Fazekas	11	6	16	33	5	3	3	11
Felvonószerelő	-	-	19	19	-	-	-	-
Gázvezetékszerelő	52	39	39	130	5	1	2	8
Gipszminதாகészítő	3	1	2	6	-	-	-	-
Kőfaragó	76	54	36	166	39	27	14	80
Kőműves	3 238	3 837	466	7 541	1 129	647	346	2 122
Központi tűzfészerelő	10	20	11	41	9	5	3	17
Küttirő	1	1	1	3	1	1	-	2
Műkőves	10	12	-	22	-	-	-	-
Parkettázó	50	-	-	50	-	-	-	-
Porcelánfestő	31	18	19	68	-	-	-	-
Porcelánkorongos	-	15	7	22	-	-	-	-
Szobafestő-mázoló	938	543	237	1 718	443	185	110	738
Tetőfedő	33	9	7	49	14	8	7	29
Üvegcsiszoló	75	27	24	126	24	6	6	36
Üveges	31	23	4	58	13	9	2	24
Üvegíró	-	-	4	4	-	-	-	-
Üvegműves	72	23	36	131	3	-	2	5
Víz- és gázvezetékszerelő	138	88	101	327	9	1	1	11
Vízvezetékszerelő	243	118	142	503	155	44	64	263
<i>Szolgáltató ipar</i>								
Fodrász, férfi - női	473	338	21	832	330	148	16	494
férfi	399	148	16	563	239	91	8	338
női	984	531	29	1 544	731	310	10	1 051
Kéményseprő	81	53	6	140	3	1	5	9
Kozmetikus	149	53	25	227	79	35	7	121

7.3 Az ipari és kereskedelmi tanulók száma szakmák szerint (Folytatás)

1957/58. tanév

Szakma	Összes tanulók száma				Ebből magánkisipari tanulók			
	I.	II.	III.	I - III évfolyamos együtt	I.	II.	III.	I - III évfolyamos együtt
	évfolyamos				évfolyamos			
Mezőgazdaság, kertészet								
Dohánykertész	-	14	-	14	-	-	-	-
Kertész	104	115	99	318	65	73	65	203
Tejház kezelő	-	17	-	17	-	-	-	-
Traktoros gépész	629	1 049	-	1 678	-	-	-	-
Kereskedelem								
Autókereskedelmi eladó	31	-	-	31	-	-	-	-
Cipő "	127	71	-	198	-	-	-	-
Felhasználó	312	165	-	477	-	-	-	-
Fűszer-csemege eladó	1 197	930	-	2 127	-	-	-	-
Háztartás-állatszer "	162	72	90	324	-	-	-	-
Hús- és hentesáru "	101	77	-	178	-	-	-	-
Illatszer "	30	24	40	94	-	-	-	-
Kirakatrendező)	56	48	-	104	-	-	-	-
Látszerész, optikus, foto eladó	39	18	18	75	-	-	-	-
Óra-ékszer "	7	6	16	29	-	-	-	-
Papír, írószer "	62	47	-	109	-	-	-	-
Rádió "	74	57	34	165	-	-	-	-
Ruházati "	874	455	-	1 329	-	-	-	-
Sport-játékcikk "	45	11	-	56	-	-	-	-
Szállodai portás	4	-	-	4	-	-	-	-
Vas, edény, üveg eladó	142	97	52	291	-	-	-	-
Vas és műszaki "	162	122	145	435	-	-	-	-
Vegyesbolti "	564	456	-	1 020	-	-	-	-
Összesen	44 460	27 945	16 342	88 747	14 111	6 085	4 555	24 751

8. Gyógypedagógiai intézmények

8.1 A gyógypedagógiai intézmények összefoglaló adatai

Év	Intézmények ^{a/}	Osztálytermek	Tanerők	Növendékek	Ebből		Az összes növendék közül állami gondozott	Egy tanerőre	Egy osztályteremre
					fiú	leány			
					száma		jutó növendékek száma		
1952	64	..	795	10 168	6 209	3 959	1 362	12,8	..
1953	64	553	771	9 946	5 791	4 155	1 736	12,9	18,0
1954	64	541	885	9 972	5 718	4 254	1 326	11,3	18,4
1955	77	630	939	10 818	6 308	4 510	1 191	11,5	17,2
1956	80	655	987	11 491	6 699	4 792	1 226	11,6	17,5
1957	81	680	1 038	12 470	7 266	5 204	1 221	12,0	18,3

a/ Általános iskola mellett működő gyógypedagógiai tagozatok nélkül.

8.2 A gyógypedagógiai intézmények növendékeinek életkora oktatási fokok szerint, 1957. október 1.

Oktatási fok	6 éven aluli	6 - 14	15 - 18	18 éven felüli	Összes
		éves			
	növendékek száma				
Óvodai csoport	258	10	-	-	268
Kísérleti osztály ^{a/}	-	133	2	-	135
Átmeneti osztály ^{a/}	3	305	2	-	310
Előkészítő osztály ^{a/}	14	1 470	12	1	1 497
Iskolai osztály	43	8 852	750	21	9 666
Vakok C osztálya ^{b/}	-	11	1	-	12
Vakok technikai osztálya	-	-	16	-	16
Ipari iskolai foglalkoztató	-	-	77	24	101
Foglalkoztató intézeti munkacsoport	-	99	308	58	465
Összesen	318	10 880	1 168	104	12 470
Százalékos megoszlás	2,6	87,2	9,4	0,8	100,0

a/ Az elemi készségek (onamo evés, irvas, felállás, leülés stb.) elsajátítására rendszeresített osztályok. - b/ Értelmi fogyatékos vak gyermekek foglalkoztatására rendszeresített intézmény.

8.3 A gyógypedagógiai intézmények fontosabb adatai intézménytípusok szerint
1957. október 1.

Intézmény	Intézmények száma	Osztálytermi	Műhely	Egyéb oktatási	Összes	Összes tanerők száma	Ebből			Növendékek	
		célra használt					gyógypedagógiai	egyéb	száma	% -os megoszlás	
		helyiségek száma									tanári
							képzéssel rendelkezők				
Gyógypedagógiai iskola	42	255	15	32	302	439	226	108	105	5 407	51,1
Gyógypedagógiai nevelőintézet	13	107	5	6	118	143	76	27	40	1 737	16,4
Gyógypedagógiai foglalkoztató intézet	3	13	5	2	20	19	12	4	3	272	2,6
Gyógypedagógiai nevelő és foglalkoztató intézet	7	69	9	3	81	81	49	10	22	948	9,0
Süketnémák tanintézete	7	104	13	15	132	138	113	4	21	1 190	11,2
Süketnémák falpari tanintézete	1	1	2	-	3	2	1	1	-	24	0,2
Nagyothallók iskolája	1	7	-	1	8	12	11	-	1	103	1,0
Vakok intézete	1	15	4	1	20	30	20	-	10	218	2,1
Csökkentők intézete	1	2	-	-	2	2	2	-	-	40	0,4
Nyomorék gyermekek intézete	1	9	1	4	14	14	5	3	6	133	1,2
Iskolaszanatórium, gyógyiskola	3	6	-	-	6	38	7	4	27	511	4,8
Hibásbeszédűek intézete ^{a/}	1	-	-	-	-	12	10	-	2	-	-
Összesen	81	388	54	64	706	930	532	161	237	10 583	100,0
Általános iskola mellett működő gyógypedagógiai tagozat	73	92	-	2	94	108	44	21	43	1 887	-

a/ Nem teljes óraszámú tanítási időre berendezett intézet; az intézetet igénybevevők (763 fő) tanulmányukat rendes iskolákban végzik és az intézetet az erre kijelölt iskolákban, összevont tanfolyam formájában foglalkozik velük

9. Gyermekvédő otthonok és gyermekotthonok

(Év végi adatok)

9.1 Gyermekvédő otthonok

Év	Gyermekvédő otthonok	Összes állami gondozott gyermekek	Ebből	
			otthonban	nevelőszülőknél
			elhelyezettek	
száma				
1953	15	25 055	11 302	13 753
1954	15	23 314	11 644	11 670
1955	15	19 327	11 748	7 579
1956	15	19 153	12 368	6 785
1957	15	19 931	14 455	5 476

9.2 Gyermekotthonok

Év	Gyermek- és ifjúsági otthonok	Gyermekotthonban elhelyezett gyermekek	Ebből		
			óvodás	általános iskolás	ifjúsági
			otthonban elhelyezett gyermekek		
száma					
1953	61	5 592 ^{b/}	454 ^{b/}	5 138 ^{b/}	
1954 ^{a/}	70	6 928	523	5 989	416
1955	76	7 620	538	6 457	625
1956	81	7 469	632	6 113	724
1957	91	9 055	830	7 504	721

a/ 1954. szeptember 30-i adatok, - b/ 1954. január 31-i adatok; a görög gyermekek részére fenntartott otthonok adatainak nélkül.

XVII. NÉPMŰVELÉS

1. Könyvkiadás *
1.1 A művek száma és példányszáma jelleg szerint

Év	Könyv	Füzet	Jegyzet	Külön- lenyomat	Zenemű, kotta	Kép, térkép	Vegyes kiadvány ^{a/}	Összesen
Művek száma								
<i>Darab</i>								
1938	2 438	3 173	8 156
1945	644	713	24	..	23	1 609
1946	1 128	1 741	57	249	246	3 602
1947	1 737	2 665	126	..	760	6 307
1948	1 684	2 798	149	..	800	6 674
1949	1 186	2 934	280	830	785	27	..	6 124
1950	1 880	2 339	1 130	750	336	6	..	6 441
1951	2 237	2 805	6 020	607	552	8	..	12 229
1952	3 195	3 382	7 114	710	613	26	..	15 040
1953	3 071	5 987	7 690	1 484	501	34	..	18 767
1954	2 750	8 902	7 314	1 322	394	11	..	20 693
1955	2 747	2 459	6 713	1 589	425	19	3 554	17 506
1956	2 407	2 177	5 159	1 649	213	71	2 285	13 961
1957	2 407	1 049	4 343	1 686	236	388	2 167	12 286
Százalékos megoszlás								
1938	29,9	38,9	100,0
1955	15,7	14,1	38,3	9,1	2,4	0,1	20,3	100,0
1956	17,2	15,6	37,0	11,8	1,5	0,5	16,4	100,0
1957	19,6	8,5	35,4	13,8	1,9	3,2	17,6	100,0
Művek példányszáma								
<i>1000 darab</i>								
1938	9 160,5	7 625,0	17 272,0
1945	3 162,7	2 129,5	10,6	..	16,5	6 075,7
1946	6 792,8	6 886,6	28,9	115,4	162,1	16 063,1
1947	7 705,0	8 706,5	56,4	..	481,6	18 913,3
1948	10 676,7	11 006,3	67,9	..	609,0	23 761,8
1949	14 255,2	31 358,5	114,0	280,8	881,7	152,0	..	48 026,1
1950	20 148,7	40 465,1	315,1	292,0	889,5	213,1	..	62 323,5
1951	18 187,7	37 375,5	1 383,3	149,1	959,3	611,0	..	58 665,9
1952	16 152,5	28 201,6	2 095,3	178,2	1 390,0	154,8	..	48 172,4
1953	17 092,5	30 040,9	1 881,9	262,1	1 637,4	163,8	..	51 078,6
1954	19 832,7	17 919,8	1 843,0	313,9	750,8	671,0	..	41 361,2
1955	22 855,0	9 622,4	1 790,6	426,1	760,4	174,8	9 200,8	44 820,1
1956	22 121,2	8 135,8	1 411,2	311,1	691,1	338,6	10 352,2	43 361,2
1957	23 438,0	8 257,6	1 195,7	272,7	786,0	1 505,4	7 305,4	42 760,8
Százalékos megoszlás								
1938	53,1	44,2	100,0
1955	51,0	21,5	4,0	0,9	1,7	0,4	20,5	100,0
1956	51,0	18,8	3,2	0,7	1,6	0,8	23,9	100,0
1957	54,9	19,3	2,8	0,6	1,8	3,5	17,1	100,0

a/ A vegyes kiadványok túlnyomó része az 1955. év előtt a "Füzet" csoportba tartozott.

1.2 A művek száma az eredeti nyelv szerint

Év	Magyar nyelven írott	Idegen nyelven írott ^{a/}							Összesen	Ebből a népi demokratikus országok nyelvein írott	
		Orosz ^{b/}	Angol	Francia	Német	Egyéb nyelvek	Több nyelv ^{c/}	Latin, görög és héber			
Összes művek száma											
1950	5 216	874	237	95	19	1 225	118
1951	10 836	1 075	218	83	17	1 393	130
1952	12 756	1 674	262	321	27	2 284	148
1953	17 479	927	202	144	15	1 288	110
1954	19 859	500	218	108	8	834	108
1955	16 437	504	75	61	96	98	..	225	10	1 069	147
1956	13 249	336	50	62	84	78	..	91	11	712	107
1957	11 590	182	113	105	102	124	..	48	22	696	154
Ebből könyv											
1950	1 240	427	154	47	12	640	70
1951	1 472	592	114	49	10	765	65
1952	2 350	653	136	48	8	845	84
1953	2 398	490	108	69	6	673	60
1954	2 276	283	141	45	5	474	59
1955	2 197	262	57	42	43	66	..	74	6	550	86
1956	1 969	183	43	55	49	62	..	38	8	438	74
1957	1 900	100	104	91	82	85	..	25	20	507	121

a/ Az adatok az idegen nyelvekből magyarra fordított és a Magyarországon eredeti idegen nyelven készült művek együttes számát tartalmazzák. -
b/ Beleértve a Szovjetunió nemzetiségi nyelveit is. - c/ Több nyelvű eredeti szövegből összeállított vagy azokból fordított verses kötetek, novellagyűjtemények,
antológiák.

* Az 1938. és az 1945-1949. évi adatok forrása a Kiadói Főigazgatóság "Az új magyar könyvkiadás tíz éve" c. kiadványa.

1.3 A könyvek száma és példányszáma műfaj szerint

Év	Tudományos	Ismeret- terjesztő	Szakmai	Szépirodalmi	Ifjúsági	Tankönyv	Egyéb könyv	Könyvek összesen
	könyv							
<i>A könyvek száma műfaj szerint</i>								
<i>Darab</i>								
1945	68	77	52	175	60	167	45	644
1946	83	145	176	273	93	235	123	1 128
1947	94	187	373	427	159	235	202	1 737
1948	172	223	443	369	127	205	145	1 684
1949	152	178	306	340	86	76	48	1 186
1950	182	306	464	367	64	467	30	1 880
1951	321	199	701	340	110	551	15	2 237
1952	427	304	1 259	332	96	768	9	3 195
1953	407	307	1 115	313	102	820	7	3 071
1954	245	407	831	358	160	739	10	2 750
1955	327	408	588	583	235	595	11	2 747
1956	166	566	391	546	133	585	20	2 407
1957	227	439	264	682	127	641	27	2 407
<i>Százalékos megoszlás</i>								
1945	10,5	12,0	8,1	27,2	9,3	25,9	7,0	100,0
1946	7,4	12,9	15,6	24,2	8,2	20,8	10,9	100,0
1947	5,4	10,8	21,5	24,6	9,1	17,0	11,6	100,0
1948	10,2	13,3	26,3	21,9	7,5	12,2	8,6	100,0
1949	12,8	15,0	25,8	28,7	7,3	6,4	4,0	100,0
1950	9,7	16,3	24,7	19,5	3,4	24,8	1,6	100,0
1951	14,4	8,9	31,3	15,2	4,9	24,6	0,7	100,0
1952	13,4	9,5	39,4	10,4	3,0	24,0	0,3	100,0
1953	13,3	10,0	36,3	10,2	3,3	26,7	0,2	100,0
1954	8,9	14,8	30,2	13,0	5,8	26,9	0,4	100,0
1955	11,9	14,8	21,4	21,2	8,6	21,7	0,4	100,0
1956	6,9	23,5	16,3	22,7	5,5	24,3	0,8	100,0
1957	9,5	18,2	11,0	28,3	5,3	26,6	1,1	100,0
<i>A könyvek példányszáma műfaj szerint</i>								
<i>1000 darab</i>								
1945	174,7	221,0	121,0	548,0	242,0	1 590,0	266,0	3 162,7
1946	207,8	416,4	480,9	829,5	382,8	3 345,6	1 129,8	6 792,8
1947	256,0	578,9	948,7	1 342,7	591,4	2 897,8	1 089,5	7 705,0
1948	1 111,3	808,0	1 237,0	1 272,1	621,6	4 764,0	862,7	10 676,7
1949	3 473,6	3 424,6	959,2	2 233,3	458,0	3 272,5	434,0	14 255,2
1950	3 152,2	3 171,7	1 717,7	2 846,1	665,1	8 412,3	183,6	20 148,7
1951	2 282,6	2 331,2	2 857,8	2 397,9	980,7	7 306,0	31,5	18 187,7
1952	2 260,8	2 589,4	3 192,3	2 315,6	972,6	4 744,1	77,7	16 152,5
1953	1 699,6	3 090,2	2 884,6	2 241,3	1 364,6	5 708,4	103,8	17 092,5
1954	988,4	5 137,8	2 363,2	3 231,1	2 180,3	5 886,3	45,6	19 832,7
1955	919,9	4 231,2	1 585,7	7 684,5	3 979,0	4 331,2	123,1	22 855,0
1956	692,8	4 072,0	1 212,3	6 909,4	2 453,6	6 632,4	148,7	22 121,2
1957	687,6	4 363,9	853,0	7 755,5	2 640,2	6 718,0	419,8	23 438,0
<i>Százalékos megoszlás</i>								
1945	5,5	7,0	3,8	17,3	7,7	50,3	8,4	100,0
1946	3,1	6,1	7,1	12,2	5,6	49,3	16,6	100,0
1947	3,3	7,5	12,3	17,4	7,7	37,6	14,2	100,0
1948	10,4	7,6	11,6	11,9	5,8	44,6	8,1	100,0
1949	24,4	24,0	6,7	15,7	3,2	23,0	3,0	100,0
1950	15,7	15,7	8,5	14,1	3,3	41,8	0,9	100,0
1951	12,5	12,8	15,7	13,2	5,4	40,2	0,2	100,0
1952	14,0	16,0	19,8	14,3	6,0	29,4	0,5	100,0
1953	9,9	18,1	16,9	13,1	8,0	33,4	0,6	100,0
1954	5,0	25,9	11,9	16,3	11,0	29,7	0,2	100,0
1955	4,0	18,5	6,9	33,6	17,4	19,0	0,6	100,0
1956	3,1	18,4	5,5	31,2	11,1	30,0	0,7	100,0
1957	2,9	18,6	3,6	33,1	11,3	28,7	1,8	100,0

1.4 A szépirodalmi könyvek száma és példányszáma műfaj és eredeti nyelv szerint
1957

A mű eredeti nyelve	Vers			Regény, elbeszélés			Színmű			Egyéb ^{a/}	Szépirodalom összesen
	Régi írók	Élő írók	Régi és élő írók együtt	Régi írók	Élő írók	Régi és élő írók együtt	Régi írók	Élő írók	Régi és élő írók együtt		
<i>Könyvek száma, darab</i>											
Magyar	17	31	48	66	148	214	9	16	25	65	352
Orosz	10	4	14	16	23	39	-	-	-	4	57
Angol	7	-	7	23	30	53	10	-	10	4	74
Francia	10	1	11	37	15	52	5	1	6	5	74
Német	5	-	5	23	14	37	3	-	3	3	48
Olasz	2	-	2	2	5	7	2	-	2	1	12
Albán	1	-	1	-	-	-	-	-	-	1	2
Bolgár	-	-	-	-	1	1	-	-	-	-	1
Cseh	-	-	-	3	2	5	-	-	-	-	5
Jugoszláv	-	1	1	-	2	2	-	-	-	-	3
Lengyel	2	-	2	2	1	3	-	-	-	-	5
Román	-	-	-	-	1	1	-	-	-	-	1
Kínai	1	-	1	-	2	2	-	-	-	-	3
Latin, görög, héber	5	-	5	3	-	3	-	-	-	1	9
Egyéb	13	1	14	6	3	9	6	-	6	7	36
Összesen	73	38	111	181	247	428	35	17	52	91	682
<i>Könyvek példányszáma, 1000 darab</i>											
Magyar	117,5	60,6	178,1	1 398,3	1 220,4	2 618,7	54,1	72,3	126,4	495,1	3 418,3
Orosz	50,7	57,2	107,9	277,3	219,8	497,1	-	-	-	94,3	699,3
Angol	75,7	-	75,7	427,2	637,7	1 064,9	114,5	-	114,5	48,1	1 303,2
Francia	85,6	3,1	88,7	697,5	227,9	925,4	31,7	3,1	34,8	24,7	1 073,6
Német	45,6	-	45,6	263,8	246,4	510,2	16,1	-	16,1	25,6	597,5
Olasz	19,8	-	19,8	13,5	91,9	105,4	6,6	-	6,6	5,2	137,0
Albán	10,7	-	10,7	-	-	-	-	-	-	3,3	14,0
Bolgár	-	-	-	-	1,0	1,0	-	-	-	-	1,0
Cseh	-	-	-	36,9	10,3	47,2	-	-	-	-	47,2
Jugoszláv	-	1,1	1,1	-	8,2	8,2	-	-	-	-	9,3
Lengyel	3,6	-	3,6	24,2	4,1	28,3	-	-	-	-	31,9
Román	-	-	-	-	1,1	1,1	-	-	-	-	1,1
Kínai	2,1	-	2,1	-	4,0	4,0	-	-	-	-	6,1
Latin, görög, héber	41,4	-	41,4	19,8	-	19,8	-	-	-	8,2	69,4
Egyéb	117,2	2,0	119,2	144,0	14,5	158,5	30,0	-	30,0	38,9	346,6
Összesen	569,9	124,0	693,9	3 302,5	2 687,3	5 989,8	253,0	75,4	328,4	743,4	7 755,5

a/ Műsorfüzetek, riportok, életrajzok, filmforgatókönyvek stb.

2. Időszaki sajtó

(Év végi adatok)

Év	Napilapok	Heti	Kétheti	Havi	Egyéb	Összes időszaki sajtó-termékek	Napilapok	Heti	Kétheti	Havi	Egyéb	Összes időszaki sajtó-termékek		
		Lapok és folyóiratok						lapok és folyóiratok						
		száma						példányszáma, millió db						
1950	24	334	290,8	474,5		
1951	20	43	34	142	177	416	351,6	103,2	24,5	16,2	11,9	507,4		
1952	21	53	40	217	147	478	374,2	105,8	9,4	21,3	9,1	519,8		
1953	21	54	50	262	144	531	371,7	108,2	8,6	16,8	5,3	510,6		
1954	21	54	58	225	154	512	375,0	137,1	9,5	19,9	4,2	545,7		
1955	22	63	42	199	306	632	388,5	160,3	7,7	15,1	8,9	580,5		
1956 ^{a/}	22	66	39	165	239	531	371,4	137,4	6,4	11,7	6,2	533,1		
1957	21	67	21	198	239	546	364,5	152,7	6,3	17,6	8,2	549,3		

a/ Szeptember hó végén.

3. Színház

3.1 Színházak száma és befogadóképessége az 1957/58. színházi év elején*

Terület	Színházak száma	Szintársulatok száma	Színházak befogadóképessége (ülőhelyek száma)
Budapest	16	9	13 963
Vidék	10	13 ^{a/}	7 194
Összesen	26	22	21 157

a/Három nem állandó székhelyű társulattal együtt.

* Az Állami Operaház és az Erkel Színház adataival együtt, a vidéki kamaraszínházak nélkül.

3.2 A színházi előadások és látogatók száma

Év	Budapesten	Vidéken			Összesen	Ebből opera ^{b/}
		színházi székhelyen	egyéb helyen ^{a/}	együtt		
Előadások száma						
1927/28 ^{c/}	5 266	6 915	12 181	..
1928/29 ^{c/}	5 097	7 249	12 346	..
1929/30 ^{c/}	5 808	5 972	11 780	..
1950	3 216	2 540	848	3 388	6 604	491
1951	3 713	2 049	2 087	4 136	7 849	508
1952	4 224	2 133	3 510	5 643	9 867	699
1953	4 323	1 990	3 662	5 652	9 975	665
1954	4 633	1 987	3 227	5 214	9 847	644
1955 ^{d/}	5 547	2 401	3 745	6 146	11 693	605
1956 ^{d/}	4 317	2 030	3 261	5 291	9 608	487
1957 ^{d/}	4 834	2 486	4 279	6 765	11 599	584
Látogatók száma, 1000 fő						
1927/28 ^{c/}	2 343,2	1 082,8	3 426,0	..
1928/29 ^{c/}	2 371,6	1 017,0	3 388,6	..
1929/30 ^{c/}	2 582,5	1 207,4	3 789,9	..
1950	1 942,6	779,8	238,8	1 018,6	2 961,2	511,6
1951	2 680,6	1 058,1	634,8	1 692,9	4 373,5	710,5
1952	3 778,4	1 144,7	1 036,4	2 181,1	5 959,5	1 298,5
1953	3 707,7	1 077,3	1 140,8	2 218,1	5 925,8	1 220,2
1954	3 911,7	1 185,8	1 002,1	2 187,9	6 099,6	1 229,1
1955 ^{d/}	4 331,2	1 274,9	1 141,5	2 416,4	6 747,6	1 216,0
1956 ^{d/}	3 194,2	1 008,4	920,2	1 928,6	5 122,8	955,3
1957 ^{d/}	3 553,2	1 189,7	1 216,0	2 405,7	5 958,9	999,6

a/ A szintársulatoknak - elsősorban a Déryné Színháznak (Faluszínháznak), - a községekben és a szintársulattal nem rendelkező városokban tartott előadások. - b/ Csak az Állami Operaház és Erkel Színház adatai a szabadtéri előadásokkal együtt. - c/ Színházi év. - d/ A zártkörű előadásokkal együtt.

3.3 A színházi előadások és látogatók száma a műsoron lévő darabok műfaja szerint*
1957

Műfaj	Előadások száma				Látogatók száma			
	Budapesten	a többi városban	községekben	összesen	Budapesten	a többi városban	községekben	összesen
Prózai művek								
Klasszikus és régi magyar művek	163	437	289	889	165 402	177 771	69 814	412 987
A világirodalom klasszikusainak művei	736	476	274	1 486	431 149	165 765	72 016	668 930
Együtt	899	913	563	2 375	596 551	343 536	141 830	1 081 917
Új, illetve modern magyar művek	957	351	267	1 575	589 530	123 243	69 250	782 023
Világirodalom új és modern művei	655	546	512	1 713	391 563	174 626	103 846	670 035
Együtt	1 612	897	779	3 288	981 093	297 869	173 096	1 452 058
Prózai művek összesen	2 511	1 810	1 342	5 663	1 577 644	641 405	314 926	2 533 975
Zenés művek (operettek, zenés vígjátékok)								
Régi magyar művek	325	1 378	558	2 261	331 571	708 140	192 552	1 232 263
Régi külföldi művek	197	277	150	624	116 603	106 697	44 133	267 433
Együtt	522	1 655	708	2 885	448 174	814 837	236 705	1 499 716
Új magyar művek	307	211	227	745	257 290	96 361	56 716	410 367
Új külföldi művek	1	46	108	150	200	14 153	20 566	34 919
Együtt	308	257	330	895	257 490	110 514	77 282	445 286
Zenés művek összesen	830	1 912	1 038	3 780	705 664	925 351	313 987	1 945 002
Opera								
Bábjátékok	571	163	2	736	979 441	87 389	399	1 067 229
Vegyes esztrád műsorok	549	188	54	791	146 698	39 502	10 017	196 217
	280	23	-	303	122 514	8 982	-	131 501
Összesen	4 741	4 096	2 436	11 273	3 531 966	1 702 629	639 329	5 873 924

* A zártkörű előadásokkal együtt, az Irodalmi Színpad és az Országos Cirkusz Vállalat színházi osztálya által tartott - műfaj szerint nem részletezhető - előadások nélkül. (Az Irodalmi Színpad 70, az Országos Cirkusz Vállalat színházi osztálya 256 előadást tartott 13 368 ill. 71 576 látogató előtt.)

4. Állami Népi Együttes

Év	Belföldön		Külföldön	
	tartott előadások			
	száma	látogatóinak száma, 1 000 fő	száma	látogatóinak száma, 1 000 fő
1954	102	125,2	-	-
1955	59	97,2	58	150,0 ^{a/}
1956	70	73,4	52	62,0
1957	68	51,0	146	186,8

5. Cirkuszok, varieték

Év	Előadások száma			Látogatók száma, 1 000 fő		
	Budapesten	vidéken	összesen	Budapesten	vidéken	összesen
1954	1 518	1 896	3 414	1 003,4	1 227,0	2 230,4
1955	1 352	1 534	2 883	883,0	1 077,3	1 960,3
1956	1 078	1 712	2 790	885,8	1 360,6	2 246,4
1957	1 357	1 086	2 443	1 265,7	970,2	2 235,9

6. Filmgyártás — Filmkülforgalom
6.1 Bemutatásra elkészült filmek száma

Év	Játékfilmek				Híradó, dokument és egyéb kisfilmek		Szinkronizált filmek	
	2 000 m-en felül		2 000 m-en alul		db	1 000 m	db	1 000 m
	db	1 000 m	db	1 000 m				
1949	6	14,8	-	-	113	39,5	9	26,9
1950	4	11,4	-	-	90	36,7	15	40,8
1951	8	23,2	2	1,1	139	51,8	25	70,0
1952	5	14,7	2	1,2	129	50,8	23	64,4
1953	8	22,1	9	6,0	178	76,2	27 ^{a/}	65,8
1954	7	19,0	6	3,6	207	86,6	33 ^{b/}	69,5
1955	12	31,3	6	2,7	271	105,9	42 ^{c/}	109,8
1956	9	22,9	10	6,0	229	77,7	43 ^{d/}	100,2
1957	16	42,5	7	5,0	223	84,3	30 ^{e/}	66,9

a/ Ebből 10 db 2 000 m-nél rövidebb. - b/ Ebből 13 db 2 000 m-nél rövidebb. - c/ Ebből 9 db 2 000 m-nél rövidebb. - d/ Ebből 16 db 2 000 m-nél rövidebb. - e/ Ebből 10 db 2 000 m-nél rövidebb.

6.2 Behozott, kivitt és bemutatott játékfilmek száma

Év, ország	Behozott játékfilmek	Kivitt játékfilmkópiák	Bemutatott játékfilmek ^{a/}
	száma		
1950	73	31	62
1951	83	60	72
1952	56	67	57
1953	74	70	74
1954	105	75	91
1955	119	67	110
1956	91	75	98
1957	118	73	115
<i>Országok szerinti részletezés, 1957</i>			
Szovjetunió	23	7	28
Népi demokratikus országok	44	31	35
Ebből:			
Csehszlovákia	10	7	6
Német Demokratikus Köztársaság	12	4	10
Nyugati és egyéb országok	51	35	40
Ebből:			
Franciaország	25	1	13
Olaszország	4	-	7

a/ Magyar és külföldi filmek együtt.

7. Mozi
7.1 A mozik száma
(Év végi adatok)

Év	Mozik száma				Az összes mozi közül		Működő mozik száma
	Budapesten	a többi városban	községekben	összesen	normálfilm	keskenyfilm	
1927 ^{a/}	501	501	-	453
1935	599	599	-	410
1949	104	72	686	862	464	398	862
1950	97		1 452	1 549	481	1 068	1 530
1951	98		1 986	2 084	501	1 583	2 015
1952	94	88	2 264	2 446	505	1 941	2 327
1953	112	228	2 412	2 752	522	2 230	2 628
1954	113	274	2 536	2 923	531	2 392	2 813
1955	353	443	2 857	3 653	572	3 081	3 369
1956	371	493	3 067	3 931	591	3 340	3 316
1957	331	530	3 291	4 152	622	3 530	3 859
Ebből társadalmi szervek tulajdonában	228	249	527	1 004	91	913	794

a/ Október 1-én.

7.2 A mozik befogadóképessége

Terület	Normálfilm		Keskenyfilm		Összes	
	mozik befogadóképessége (ülőhelyek száma)					
	1956	1957	1956	1957	1956	1957
Budapest	49 966	63 171	21 415	32 184	71 381	95 355
Városok ^{a/}	58 003	64 185	33 025	52 876	91 028	117 061
Községek	82 292	95 540	290 288	353 969	372 580	449 509
Összesen	190 261	222 896	344 728	439 029	534 989	661 925
Ebből társadalmi szervek tulajdonában	24 481	32 953	67 827	134 953	92 308	167 906

a/ Budapest nélkül.

7.3 A mozielőadások és mozilátogatók száma *

Év	Előadások száma, 1 000-ben				Látogatók száma, 1 000 fő			
	Budapesten	a többi városban	községekben	összesen	Budapesten	a többi városban	községekben	összesen
1926/27	70,9	71,4	..	142,3	12 496,0	13 455,0	..	25 951,0
1935	148,9	18 500,0
1949	219,1	42 262,8
1950	94,3	58,8	141,4	294,5	17 588,6	13 100,3	16 379,9	47 068,8
1951	92,6	61,8	223,6	378,0	18 945,0	16 491,2	27 183,6	62 619,8
1952	95,1	67,9	286,7	449,7	20 336,6	18 612,9	29 588,7	68 538,2
1953	95,1	71,3	343,1	509,5	21 394,2	19 456,7	29 339,9	70 190,8
1954	100,6	78,4	370,7	549,7	29 455,6	25 745,8	40 937,1	96 138,5
1955	111,3	89,5	449,7	650,5	33 898,2	29 098,7	52 853,0	115 849,9
1956	104,9	85,7	444,2	634,8	31 516,4	28 032,7	54 136,3	113 685,4
1957	128,7	106,9	515,4	751,0	38 246,9	32 756,4	62 401,9	133 405,2
Ebből társadalmi szervek tulajdonában lévő mozikban	18,7	11,4	49,1	79,2	2 935,6	2 605,7	5 840,7	11 382,0

* Az 1949-1954. években az üzemi vetítésszolgálat és a társadalmi szervek tulajdonában lévő mozik adatai nélkül. Az összes előadások száma 1953-ban 536,7 ezer, 1954-ben 565,6 ezer, az összes látogatók száma 1953-ban 73 millió, 1954-ben 97,7 millió fő volt.

8. Rádió

(Év végi adatok)

Év	Előfizetők száma, 1 000 fő				Ebből a vezetékességi rádió előfizetőinek száma ^{a/}	1 000 lakosra jutó előfizetők száma
	Budapesten	a többi városban	községekben	összesen ^{a/}		
1925	8,8	..	8,1	16,9	-	2
1930	108,2	..	199,7	307,9	-	35
1935	122,7	..	230,2	352,9	-	39
1938	145,3	..	273,9	419,2	-	46
1945	90,3	..	88,0	178,3	-	20
1949	203,5	173,7	162,0	539,2	-	58
1950	313,3	143,7	162,5	619,5	1,6	66
1951	323,7	173,3	204,4	701,4	34,3	74
1952	349,5	224,3	312,9	886,7	120,6	93
1953	379,1	269,5	431,0	1 079,6	221,8	112
1954	430,9	325,8	513,5	1 270,2	250,2	130
1955	462,7	365,7	603,8	1 432,2	259,1	145
1956	491,2	409,3	686,6	1 587,3	264,3	162
1957	520,9	459,5	784,9	1 774,3	263,9	181

a/ A fejhallgatók készítményekkel rendelkező előfizetőkkel együtt (kórházak, stb.)

9. Könyvtárak

9.1 10 000 kötetnél nagyobb könyvvállománnyal rendelkező könyvtárak

	1930	1935	1953 ^{a/}
A könyvtárak száma ^{b/}	122	168	159
Az alkalmazottak száma ^{b/c/}	558	761	1 288
Könyvvállomány, millió kötet	6,7	7,8	8,9
Könyvtárlátogatók száma, 1 000 fő ^{d/}	477,8	620,8	328,6 ^{e/}
A kölcsönzések száma, 1 000 kötet ^{d/}	1 607,3	1 828,0	5 462,2

a/ A Honvédelmi, a Kül- és Belügyminisztériumhoz tartozó intézmények, valamint egyes Pártházak könyvtárainak adatait nem tartalmazza. - b/ Év végi adatok. - c/ Csak a feldolgozott állomány. - d/ Olvasótermi forgalommal együtt. - e/ Beiratkozott olvasók száma.

9.2 A tudományos és szakkönyvtárak *
1953. december 31.

Jelleg	Könyvtárak		Könyvvállomány ^{a/b/}	
	száma	százalékos megoszlása	1 000 kötet	százalékos megoszlása
Országos könyvtárak	11	1,0	3 543,0	29,3
Minisztériumok, hivatalok, vállalatok, üzemek könyvtárjai	444	42,2	911,1	7,5
Egyetemek, főiskolák, szakiskolák, kutató- és szakintézetek könyvtárjai	220	20,9	4 573,7	37,9
Kultur- és egészségügyi intézmények, stb. könyvtárjai	346	33,0	1 436,4	11,9
Egyházi könyvtárak	31	2,9	1 613,3	13,4
Összesen	1 052	100,0	12 077,5	100,0

a/ Csak a feldolgozott állomány. - b/ A könyvtárak összállománya 23,1 millió könyvtári egység. A könyveken kívül: 1,4 millió hirtlap, 2,8 millió aprónyomatvány, 0,3 millió mikrofilm, 6,5 millió egyéb könyvtári egység.

* A 250 kötetnél nagyobb könyvvállománnyal rendelkező könyvtárak.

9.3 Területi és szakszervezeti közművelődési könyvtárak

Év	Területi könyvtárak ^{a/}				Szakszervezeti könyvtárak ^{b/}			
	Könyvtárak száma ^{c/}	Könyvvállomány 1 000 kötet ^{c/}	Olvasók száma 1 000 fő ^{c/}	Kölcsönzések száma 1 000 kötet	Könyvtárak száma ^{c/}	Könyvvállomány 1 000 kötet ^{c/}	Olvasók száma 1 000 fő ^{c/}	Kölcsönzések száma 1 000 kötet
1950	1 739	1 115,0	224,0	4 300,0	2 594	1 131,3	178,6	...
1951	2 972	1 788,0	353,0	5 850,0	3 900	2 047,0
1952	3 417	2 215,0	424,0	7 482,0	6 534	3 019,6	460,0	...
1953	3 860	2 834,0	621,2	11 998,0	6 500	3 227,0	505,0	5 183,0
1954	4 333	3 258,4	717,4	15 225,2	6 270	3 689,9	524,3	6 695,6
1955	4 461	3 746,5	854,3	18 132,0	6 244	4 054,6	542,5	7 705,4
1956	4 474	4 225,0	754,6	17 307,8
1957	4 271	4 698,1	745,2	15 835,4	4 228	3 703,6	682,0	4 933,0

a/ A helyi tanácsok felügyelete alá tartozó könyvtárak. - b/ A szakszervezetek költségvetéséből az üzemekben, hivatalokban fenntartott könyvtárak. - c/ Év végi adatok.

9.4 Néhány jelentős könyvtár fontosabb adata

Könyvtár megnevezése	Állomány, ^{a/} 1 000 db			Olvasók száma, ^{b/} 1 000 fő			Kölcsönzések száma, ^{c/} 1 000 kötet		
	1955	1956	1957	1955	1956	1957	1955	1956	1957
Országos Széchenyi Könyvtár	3 304,7	3 456,6	3 582,8	120,1	99,0	54,7	591,8	365,7	402,1
Egyetemi Könyvtár	947,3	1 005,1	1 019,0	104,4	72,0	62,1	261,6	186,2	168,8
Magyar Tudományos Akadémia Könyvtára ^{d/}	796,1	815,0	831,1	26,4	18,9	21,2	78,5	70,3	90,8
Országos Műszaki Könyvtár	219,2	262,7	304,3	130,3	119,7	82,6	263,5	244,5	184,1
Fővárosi Szabó Ervin Könyvtár ^{e/}	696,1	647,0	678,9	130,2	100,5	75,6	281,9	202,1	165,9
Debreceni Egyetemi Könyvtár	809,8	900,3	1 010,4	115,5 ^{f/}	83,4 ^{f/}	92,3 ^{f/}	289,1	206,4	237,1
Szegedi Városi Somogyi Könyvtár	198,8 ^{g/}	224,8 ^{g/}	231,5 ^{g/}	...	14,4 ^{g/}	18,8 ^{g/}	...	321,7	330,7

a/ Könyvtári egységek száma (könyvek, hirtlap és folyóiratokötetek, aprónyomatványok, mikrofilmek stb.). - b/ Helyben olvasók (olvasótermi látogatók) és kölcsönzők. - c/ Helyben olvasott és kölcsönzött kötetek. - d/ Az 1952-1954 években az Eötvös Könyvtár adataival együtt. - e/ A Pedagógiai Könyvtár adataival együtt, a Pedagógiai Könyvtár működése 1957-ben szünetelt. - f/ Csak az olvasótermi látogatók. - g/ Apró nyomtatványok nélkül.

10. Múzeumok, kiállítások

Év, terület	Múzeumok száma ^{a/}	Kiállítások száma ^{b/}	Látogatók száma, 1 000 fő
1925 ^{c/}	39	..	602,0
1930 ^{c/}	42	..	888,7
1935 ^{c/}	46	..	791,6
1954	79	351	2 076,5
1955	83	505	2 171,4
1956	82	527	2 560,5
1957	88	542	3 069,9
Ebből:			
Budapest	15	92	1 749,9
A többi városban	45	396	938,9
Községekben	28	54	381,1

a/ Év végi adatok. - b/ A múzeumok által rendezett kiállítások. - c/ A jelentékenyebb múzeumok, ill. közgyűjtemények adatai.

11. Közművelődési otthonok, ismeretterjesztő tevékenység*

Év	Területi köznevelődési otthonok száma ^{a/} b/	Ismeretterjesztő előadások		Műsoros estek		Művészeti csoportok száma ^{a/}	Szakkörök száma ^{a/}	Üzemi és szakszervezeti	
		száma	látogatóinak száma, 1 000 fő	száma	látogatóinak száma, 1 000 fő			közművelődési otthonok ^{a/c/}	kulturtereknek ^{a/c/}
1952	1 633	74 900	5 434,2	36 600	8 500	8 363	1 224 ^{d/}	407	2 100
1953	1 858	123 200	8 150,4	45 300	9 500	9 326	2 713 ^{d/}
1954	1 887	80 000	4 929,2	49 600	11 200	8 750	3 055 ^{d/}	257	..
1955	1 943	103 600	6 438,7	61 300	14 000	8 080	2 712 ^{d/}	240	..
1956	1 969
1957	2 022	39 970	2 391,0	37 306	8 700	5 737	1 875	289	2 500

a/ Év végi adatok. - b/ A helyi tanácsok felügyelete alá tartozó kulturothonok. - c/ A szakszervezetek költségvetéséből az üzemekben, hivatalokban fenntartott kulturothonok, ill. kulturtermek. - d/ Csak a területi köznevelődési otthonokban működő szakkörök száma.

* A területi köznevelődési otthonokban és a köznevelődési otthonnal nem rendelkező városokban és községekben, a helyi tanácsok közvetlen irányításával végzett népművelési tevékenység.

12. Társadalom és Természettudományi Ismeretterjesztő Társulat

Év	Ismeretterjesztő előadások		Szabadegyetemre beiratkozott hallgatók száma ^{a/}
	száma	látogatóinak száma, 1 000 fő	
1952	32 546	1 875,5	..
1953	42 468	2 464,0	..
1954	19 239	1 479,3	6 833
1955	26 007	1 939,4	13 929
1956	25 431	1 681,3	13 600
1957	11 647	860,4	10 461

a/ Tanévre vonatkozó adatok.

13. Hanglezgyártás — Hanglezgyűfoglalom

Év	Felvétalak (lemezoldalak) száma db	Gyártott hanglezmezek száma 1 000 db	Ebből hosszánjátzó lemez (mikró) 1 000 db	Művész Szórakoztató Népzene			Behozott	Ebből hosszánjátzó (mikró)	Kivitt
				lemezek a gyártott összes lemez százalékában ^{a/}					
1952	248	304,7	-	10,7	50,7	17,0	342	..	19
1953	363	380,4	-	11,8	61,7	11,7	519	..	25
1954	526	476,6	-	25,7	60,8	11,1	558	..	60
1955	480	784,6	1,3	19,5	75,6	3,9	671	51	178
1956	609	763,7	45,1	16,4	82,6	0,1	297	70	220
1957	b/	1 181,8	96,1	9,1	90,4	0,3	639	82	193

a/ A hosszánjátzó (mikró) lemezek nélkül számítva. - b/ A felvett művek összdátartama 1 886 perc. (Egy 25 cm átmérőjű normál lemezoldallal játszási dátartama 3 - 3,5 perc, egy 25 cm átmérőjű mikrolezmezzel 12 - 15 perc.)

14. Sport

14.1 Sportkörök és sportköri tagok száma

(Év végi adatok)

Év	Sportkörök száma		Sportköri tagok száma 1 000 fő		A sportköri tagok közül nő 1 000 fő	A sportköri tagok százalékos megoszlása kor szerint			
	összesen	Budapesten	összesen	Budapesten		17 évnél fiatalább	17 - 19 20 - 35 35 évnél idősebb		
							éves		
1951	2 694	779	426,0	130,3	..	19,7	29,7	31,8	18,8
1952	3 721	898	522,8	159,2
1953	3 970	992	549,0	165,1	133,0	21,5	23,1	35,4	20,0
1954	4 031	947	491,1	143,2	108,0	26,0	19,1	35,0	19,9
1955	4 391	901	532,7	150,9	115,9	27,9	17,9	37,8	16,4
1957	3 101	755	447,6	143,5	87,5	28,4	15,9	37,5	18,2

14.2 Szakosztályok és szakosztályi tagok száma a fontosabb sportágakban

1957. december 31.

Sportág	Szakosztályok száma	Szakosztályi tagok száma 1 000 fő	Sportág	Szakosztályok száma	Szakosztályi tagok száma 1 000 fő
Összesen	10 777	262,9			
Ebből:					
Asztalitenisz	1 339	17,8	Ökölvívás	136	3,7
Atlétika	1 022	26,1	Röplabda	927	15,0
Birkózás	131	3,3	Sakk	1 069	16,2
Evezés és kajakozás	143	4,8	Si	101	1,7
Kerékpár	225	2,3	Tennisz	239	6,6
Kézlabda	688	16,3	Természettjárás	269	13,4
Kosárlabda	380	10,4	Torna	599	14,6
Labdarugás	2 312	72,7	Úszás	236	6,0
			Vívás	118	3,4

15. A népművelés fontosabb adatainak területi részletezése

1957

15.1 Területi közművelődési otthonok és könyvtárak *

(Év végi adatok)

Terület (város, megye)	Közművelődési otthonok száma	Közművelődési könyvtárak				10 000 lakosra jutó		
		Könyvtárak száma	Könyvállomány 1 000 kötet	Olvasók száma 1 000 fő	Kölcsönzések száma 1 000 kötet ^{a/}	területi közművelődési		könyvállomány kötet ^{b/}
						otthonok száma	könyvtárak száma	
Budapest	16	42	829,5	112,9	2 984,5	0,1	-	-
Baranya	148	351	267,1	38,2	717,7	3,6	8,6	6 514
Bács-Kiskun	78	265	307,6	49,0	1 182,8	1,3	4,8	5 304
Békés	62	163	188,1	30,2	692,9	1,3	3,5	4 002
Borsod-Abaúj-Zemplén	143	351	239,8	47,7	879,5	2,0	4,9	3 377
Csongrád	50	199	413,8	31,6	950,3	1,2	4,6	9 623
Fejér	80	169	185,8	29,2	564,7	2,3	4,8	5 235
Győr-Sopron	116	206	186,2	25,6	508,7	3,0	5,3	4 773
Hajdu-Bihar	67	196	200,6	34,3	778,9	1,3	3,8	3 934
Heves	85	142	146,7	27,5	586,9	2,7	4,4	4 584
Komárom	62	105	137,7	20,5	371,6	2,5	4,2	5 509
Nógrád	83	164	137,0	18,4	336,7	3,6	7,1	5 957
Pest	137	225	236,2	36,3	711,0	1,8	3,0	3 150
Somogy	158	241	201,5	37,7	628,1	4,4	6,7	5 598
Szabolcs-Szatmár	130	286	192,3	48,5	775,1	2,3	5,1	3 433
Szolnok	72	183	182,6	36,8	986,5	1,6	4,1	4 067
Tolna	104	156	127,6	31,0	612,4	3,9	5,8	4 725
Vas	107	266	180,6	30,3	600,1	4,0	9,9	6 691
Veszprém	169	280	169,7	32,0	580,6	4,6	7,6	4 586
Zala	155	281	167,7	27,5	386,4	5,7	10,4	6 211
Összesen	2 022	4 271	4 698,1	745,2	15 835,4	2,1	4,3	4 782

a/ Az év folyamán. - b/ A közművelődési könyvtárak állománya alapján számítva.

* A helyi tanácsok irányítása alatt működő kulturothonok és könyvtárak.

15.2 Színház, mozi, rádió

Terület (város, megye)	Színház- látogatók száma 1 000 fő	Mozik száma a/	Mozival ellátott városok és községek aránya ^{a/} %	10 000 lakosra jutó mozi- férőhelyek száma ^{a/}	Mozilátogatók száma 1 000 fő	Egy lakosra jutó évi mozilátogatók száma	Rádió- előfizetők		10 000 lakosra jutó rádióelőfizetők száma a/b/
							Ebből a vezeték- rádió előfizetőknek	száma, 1 000 fő ^{a/b/}	
Budapest	3 553,2	331	100,0	510	38 246,8	20,5	529,9	40,4	2 834
Baranya	222,6	369	84,1	1 026	5 903,0	14,4	73,3	8,4	1 788
Bács-Kiskun	192,0	179	98,2	510	6 146,6	10,6	72,2	11,9	1 245
Békés	169,3	140	94,9	544	5 340,0	11,4	74,7	13,3	1 590
Borsod-Abaúj-Zemplén	211,7	324	64,5	772	8 641,9	12,2	107,7	22,7	1 517
Csongrád	237,3	112	97,1	504	4 943,1	11,5	74,1	10,9	1 723
Fejér	91,6	153	88,8	718	4 036,5	11,4	62,7	9,9	1 766
Győr-Sopron	189,4	252	94,9	828	5 182,2	13,3	66,4	10,5	1 703
Hajdu-Bihar	175,6	167	98,8	609	7 192,7	14,1	68,0	15,5	1 333
Heves	127,4	171	97,4	830	4 111,4	12,8	55,4	12,9	1 731
Komárom	84,2	140	98,7	840	4 489,3	18,0	54,8	9,1	2 191
Nógrád	50,2	137	76,8	950	2 958,0	12,9	38,8	8,4	1 888
Pest	82,1	269	93,5	587	8 536,1	11,4	133,1	13,7	1 775
Somogy	175,0	254	73,0	904	3 995,0	11,1	52,8	8,0	1 466
Szabolcs-Szatmár	34,1	234	74,0	635	4 720,7	8,4	52,1	14,5	930
Szolnok	150,4	116	97,5	547	6 335,4	14,1	72,0	17,2	1 601
Tolna	34,4	131	96,3	734	3 214,9	11,9	43,7	7,4	1 620
Vas	54,1	185	66,2	914	2 560,6	9,5	45,7	11,0	1 693
Veszprém	69,6	265	77,0	919	4 672,8	12,6	61,4	9,9	1 660
Zala	54,7	223	73,8	719	2 178,2	8,1	35,5	8,3	1 313
Összesen	5 958,9	4 152	81,6	674	133 405,2	13,6	1 774,3	263,9	1 806

a/ Az év végén. - b/ A fehallgatók készülékkel rendelkező előfizetőkkel együtt (kórházak stb.).

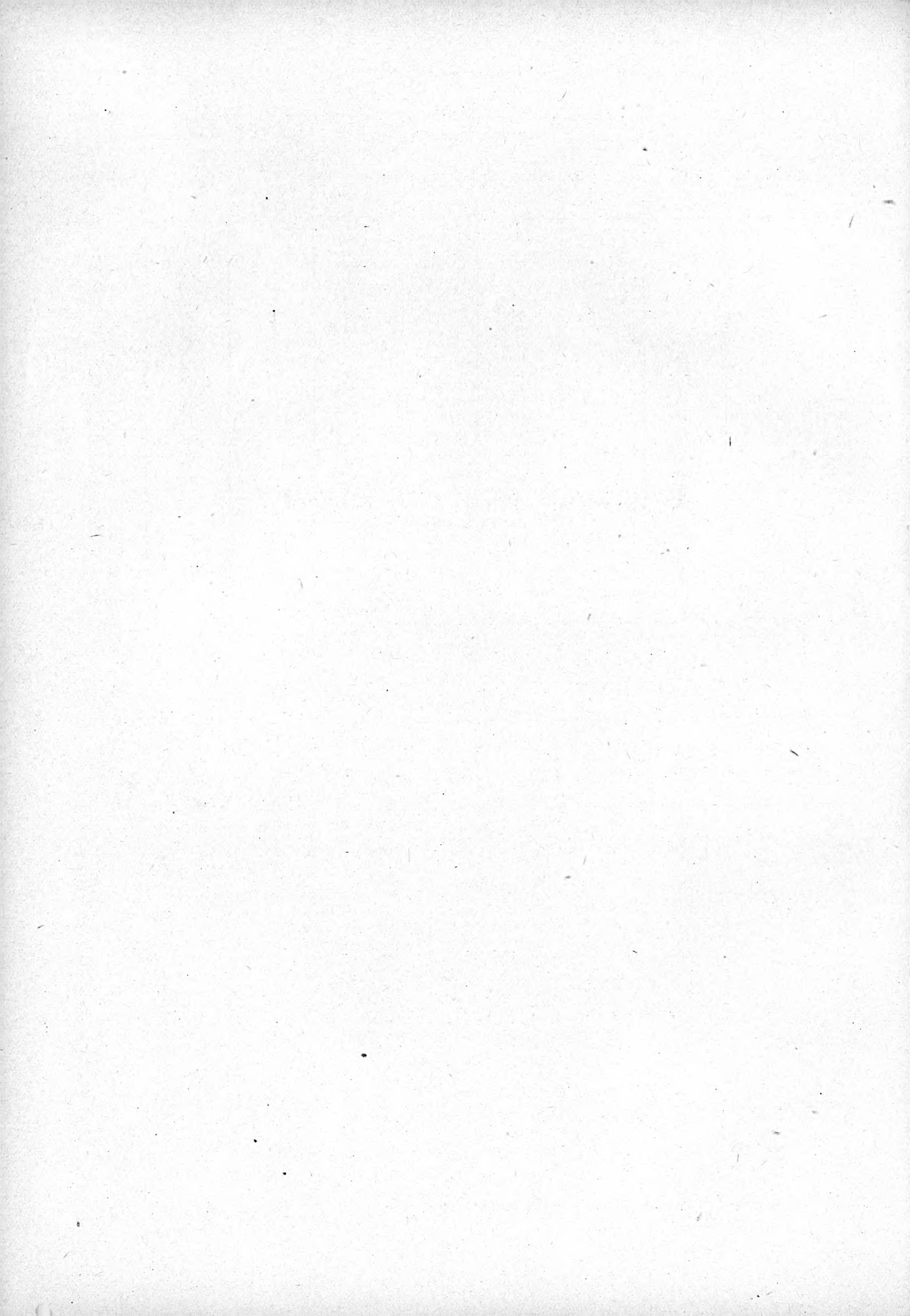

XVIII. VÁROS- ÉS KÖZSÉGFEJLESZTÉS

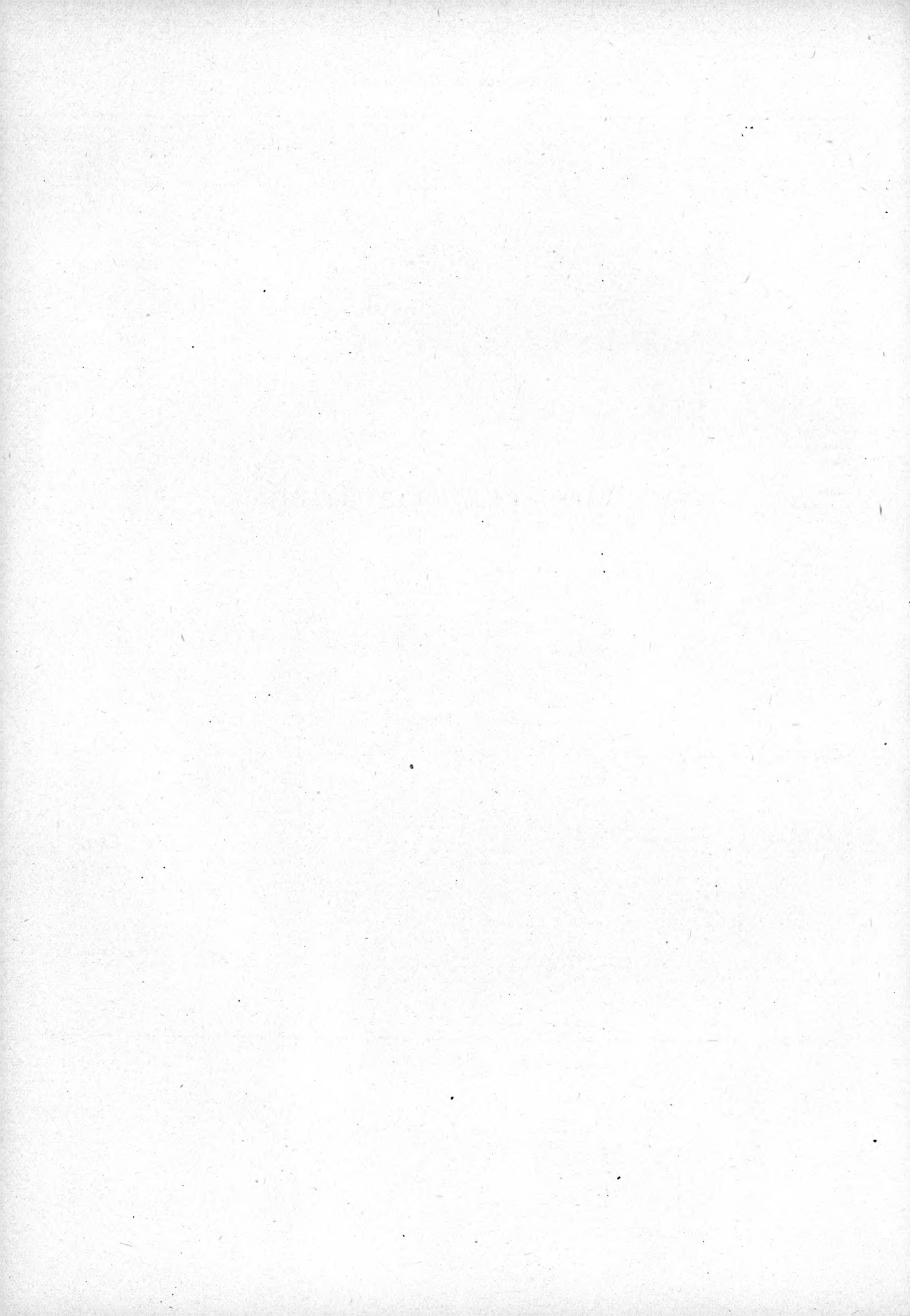

1. Államigazgatási egységek száma
1958. január 1.

Terület (város, megye)	Megyei jogú	Járási jogú	Járások	Önálló tanácsú községek	Közös tanácsú községek	Összes községek	Városok és községek összesen
	városok						
Budapest	1	-	-	-	-	-	1
Baranya	-	2	7	229	96	325	327
Pécs	1	-	-	-	-	-	1
Bács-Kiskun	-	5	8	108	-	108	113
Békés	-	3	8	75	-	75	78
Borsod-Abaúj-Zemplén	-	3	11	311	51	362	365
Miskolc	1	-	-	-	-	-	1
Csongrád	-	4	3	63	-	63	67
Szeged	1	-	-	-	-	-	1
Fejér.	-	2	6	101	4	105	107
Győr-Sopron	-	3	5	156	18	174	177
Hajdú-Bihar	-	3	6	79	-	79	82
Debrecen	1	-	-	-	-	-	1
Heves	-	3	6	111	2	113	116
Komárom	-	5	3	70	-	70	75
Nógrád	-	2	5	123	13	136	138
Pest	-	4	11	182	-	182	186
Somogy	-	1	8	234	17	251	252
Szabolcs-Szatmár	-	1	10	226	8	234	235
Szolnok	-	7	7	72	-	72	79
Tolna	-	1	6	107	-	107	108
Vas	-	2	6	188	41	229	231
Veszprém	-	4	7	222	39	261	265
Zala	-	2	5	192	66	258	260
Összesen	5	57	128	2 849	355	3 204	3 266

2. Lakásépítés, lakásgazdálkodás

2.1 Lakásépítkezések, lakásállomány és laksűrűség

Év	Épített lakások száma			Az épített lakások közül		Megszűnt lakások száma	Lakás- állomány az időszak átoltsó napján c/	1 000 lakosra jutó épített lakás	100 lakásra	100 lakó- helyiségre
	Budapesten	vidéken	összesen	új	egyéb ^{a/}					
				építkezés útján készült					jutó lakások száma ^{d/}	
1950	4 527	20 142	24 669	24 000 ⁺ /	..	2,6
1951	4 216	13 526	17 742	13 494	4 248		1,9	..
1952	2 585	14 098	16 683	13 747	2 936	7 000 ⁺ /	2 527 000	1,8	369	260
1953	2 438	14 355	16 793	13 272	3 521		2 538 000	1,8	371	262
1954	4 403	22 808	27 211	23 010	4 201	11 500 ⁺ /	2 555 000	2,8	372	263
1955	7 370	24 156	31 526	26 113	5 413	9 878	2 577 000	3,2	373	264
1956	4 070	21 387	25 457	21 951	3 506	15 099	2 587 000	2,6	370	261
1957	10 050	41 263	51 313	9 527	2 629 000	5,2	365	257

a/ Helyreállítás, átalakítás, rá- vagy hozzáépítés, lakásmegosztás. - b/ Más célra igénybevetett lakások nélkül. - c/ A részben becsüléssel megállapított lakásállományt az épített és megszűnt lakások számán kívül egyéb tényezők is befolyásolják (pl. lakás céljára kiutalt üzlet, műhely, raktár stb. helyiség, más célra igénybevetett lakások). - d/ Csak a lakásokban lakók száma alapján.

2.2 Az épített lakások száma az építetők szerint, lakóterület

Év	Állami építkezések	Építkezések állami támogatással	Magánépítkezések	Épített lakások száma összesen	Épített lakások lakóterülete összesen ⁺ 1 000 m ²
1950	5 781	1 588	17 300	24 669	..
1951	6 333	2 764	8 645	17 742	650
1952	7 379	2 688	6 616	16 683	560
1953	9 187	1 732	5 874	16 793	570
1954	11 329	4 915	10 967	27 211	1 064
1955	13 604	2 849	15 073	31 526	1 044
1956	7 351	4 130	13 976	25 457	775
1957	26 214	2 030	23 069	51 313	..

2.3 Az épített lakások megoszlása a szobák száma és a lakások felszereltsége szerint

Év	1 szobás	2 és több szobás	Összes	Ebből				
				vizzel	vilannyal	gázzal	konyhával	fürdőszobával
				felszerelt			ellátott	
lakások száma								
1950	6 735	17 934	24 669	6 400 ^{+/}	12 000 ^{+/}	2 960 ^{+/}	..	6 170 ^{+/}
1951	8 718	9 024	17 742	8 876	10 875	3 912	17 035	10 377
1952	8 148	8 535	16 683	6 873	9 286	1 953	..	8 818
1953	7 061	9 732	16 793	10 350	12 219	3 860	16 565	9 240
1954	10 885	16 326	27 211	11 422	17 547	4 149	26 739	11 047
1955	12 621	18 905	31 526	14 870	22 000 ^{+/}	6 546	30 370 ^{+/}	12 602
1956	13 237	12 220	25 457	8 324	18 120	3 604	25 065	7 278
1957 ^{a/}	24 720	22 539	47 259	23 379	37 891	9 550	45 350	15 290
Ebből:								
Állami építkezés ^{a/}	13 477	8 683	22 160	19 848	21 805	8 429	20 614	10 754
Állami támogatással végzett építkezés	787	1 243	2 030	503	1 901	12	2 029	644
Magánépítkezés	10 456	12 613	23 069	3 028	14 185	1 109	22 707	3 892
<i>Százalékos megoszlás</i>								
1950	27,3	72,7	100,0	26,0 ^{+/}	48,6 ^{+/}	12,0 ^{+/}	..	25,0 ^{+/}
1951	49,1	50,9	100,0	50,0	61,3	22,0	96,0	58,5
1952	48,8	51,2	100,0	41,2	55,7	11,7	..	52,9
1953	42,0	58,0	100,0	61,6	72,8	23,0	98,7	55,0
1954	40,0	60,0	100,0	42,0	64,5	15,2	98,3	40,6
1955	40,0	60,0	100,0	47,2	69,8 ^{+/}	20,8	96,3	40,0
1956	52,0	48,0	100,0	32,7	71,2	14,2	98,5	28,6
1957 ^{a/}	52,3	47,7	100,0	49,5	80,2	20,2	96,0	32,4
Ebből:								
Állami építkezés ^{a/}	60,8	39,2	100,0	89,6	98,4	38,0	93,0	48,5
Állami támogatással végzett építkezés	38,8	61,2	100,0	24,8	93,6	0,6	99,9	31,7
Magánépítkezés	45,3	54,7	100,0	13,1	61,5	43,1	98,4	16,9

a/ 4 054 nem kész, de lakható lakás adatai nélkül.

2.4 Az épített lakások számának területi részletezése

Térület (Város, megye)	1951	1952	1953 ^{a/}	1954	1955 ^{a/}	1956	1957 ^{a/}
Budapest	4 216	2 585	2 438	4 403	7 370	4 070	10 050
Baranya	942	604	907	1 268	1 212	1 161	3 449
Bács-Kiskun	551	755	376	762	883	1 484	1 335
Békés	641	542	416	598	743	536	1 091
Borsod-Abaúj-Zemplén	1 290	1 283	1 718	2 865	3 183	1 948	4 376
Csongrád	798	550	206	446	612	695	900
Féjér	1 243	1 846	1 019	1 850	1 303	1 025	1 619
Győr-Sopron	504	670	689	2 624	1 562	1 409	1 642
Hajdú-Bihar	678	862	306	1 040	960	717	1 015
Heves	571	636	674	1 123	1 448	1 337	2 104
Komárom	899	898	1 211	1 179	1 576	878	2 818
Nógrád	594	631	437	1 176	1 199	886	3 128
Pest	652	578	1 051	1 822	1 832	2 432	2 974
Sómosgy	555	647	412	1 033	679	663	1 141
Szabolcs-Szatmár	1 153	819	538	1 357	1 318	1 585	1 742
Szolnok	1 034	1 122	585	1 126	1 266	1 155	1 374
Tolna	115	261	160	397	536	1 192	1 116
Vas	326	193	160	447	664	528	1 182
Veszprém	791	997	1 275	1 086	1 694	1 037	2 351
Zala	189	204	234	609	802	719	1 314
Összesen	17 742	16 683	15 712	27 211	30 997	25 457	46 721

a/ 1953-ban 1 081, 1955-ben 529, 1957-ben 4 592 lakás területi részletezése nélkül.

2.5 Magánépítkezések az építettők foglalkozása szerint

Év	Magán építkezéssel épített lakások száma	Ebből				
		mezőgazdasági foglalkozásúak	ipari munkások	bányászok	államigazgatási alkalmazottak	egyéb foglalkozásúak
		által épített lakások száma az épített összes lakások százalékában				
1953	5 874	42,0	28,1	5,9	5,9	18,1
1954	10 967	41,6	26,8	3,9	7,4	20,3
1955	15 073	32,2	28,8	5,0	7,4	26,6
1956	13 976	36,1	26,2	5,6	5,8	26,3
1957	23 069	32,8	27,7	7,0	5,2	27,3

2.6 Az ingatlankezelő vállalatok kezelésében lévő épületek, bérlemények száma és bére

Terület	Kezelt épületek ^{a/}		Kezelt bérlemények ^{a/}		Ebből lakásnak használt bérlemények ^{a/}		Lakónházjavításra fordított összeg 1 000 Ft		Befolyt bér 1 000 Ft	
	1956	1957	1956	1957	1956	1957	1956	1957	1956	1957
Budapest	39 507	37 538	412 430	416 438	378 110	381 882	423 367	784 671	504 197	534 538
Vidék	29 905	27 746	152 755	148 385	131 302	128 851	130 704	149 849	131 477	137 254
Összesen	69 412	65 284	565 185	564 823	509 412	510 733	554 071	934 520	635 674	671 792

a/ Év végi adatok.

3. Csatornázás — Vizellátás *

3.1 Csatornahálózat

Terület	Csatornahálózat hossza, km		Csatornahálózati bekötések száma		Ebből házi bekötések	
	1956	1957	1956	1957	1956	1957
Budapest	1 729	1 763	39 735	40 711	32 095	32 922
Vidék	910	933	36 885	37 670	34 995	35 737
Ebből:						
Debrecen	88	88	4 490	4 658	4 310	4 466
Miskolc	106	106	2 616	2 656	..	2 656
Pécs	81	81	4 465	4 510	..	4 510
Szeged	68	69	3 286	3 302	..	3 302
A többi város	546	568	21 576	22 085	19 904	20 385
Összesen	2 639	2 696	76 620	78 381	67 090 ⁺	68 659 ⁺

3.2 Vízálózat

Terület	Vízálózat hossza, km		Vízvezeték-hálózati bekötések száma		Ebből házi bekötések	
	1956	1957	1956	1957	1956	1957
Budapest	2 329	2 395	75 019	79 115	60 156	63 954
Vidék	2 344	2 454	72 965	76 445	68 543	70 833
Ebből:						
Debrecen	124	128	4 914	5 253	4 182	4 525
Miskolc	153	164	3 497	3 839	3 151	3 390
Pécs	179	201	6 833	7 217	6 465	7 005
Szeged	153	157	4 228	4 536	3 854	4 108
A többi város	1 261	1 605	39 611	51 076	37 247	47 598
Összesen	4 673	4 849	147 984	155 560	128 699	134 787

* Csak a vállalati formában működő vízművek és csatornaművek adatai.

3.3 Vízttermelés, víztértékesítés

(1 000 m³)

Terület	Termelt víz		Értékesített víz		Ebből háztartások részére	
	1956	1957	1956	1957	1956	1957
Budapest ^{a/}	184 067	187 704	154 188	167 227	69 860	74 979
Vidék	61 010	95 659	72 084	81 859	34 401	41 961
Ebből:						
Debrecen	6 031	6 093	5 540	5 369	1 749	1 925
Miskolc	10 938	11 817	10 036	10 804	4 332	4 639
Pécs	4 305	4 836	3 725	4 115	2 391	2 901
Szeged	5 098	5 240	4 431	4 520	2 433	2 557
A többi város	58 068	63 687	42 258	53 730	19 260	28 379
Összesen	265 077	283 363	226 272	249 086	104 261	116 940

a/ A Fővárosi Vízművek által ellátott települések adataival együtt.

4. Gázellátás
4.1 Gázhálózat

Terület	Gázfűtőcsőhálózat hossza, km		Összes fogyasztók száma		Ebből háztartási fogyasztók	
	1956	1957	1956	1957	1956	1957
Budapest	1 215	1 241	200 583	211 733	195 896	206 936
Vidék	604	631	42 058	47 684	40 012	45 496
Ebből:						
Debrecen	107	109	6 911	7 752	6 625	7 460
Miskolc	53	56	3 431	3 647	3 332	3 546
Pécs	79	80	4 706	5 208	4 284	4 761
Szeged	96	96	6 075	6 528	5 644	6 083
A többi város	269	290	20 935	24 549	20 127	23 646
Összesen	1 819	1 872	242 641	259 417	235 908	252 432

4.2 Gázértékesítés

Terület	Értékesített gáz 1 000 m ³		Ebből háztartások részére		Egy háztartási fogyasztóra jutó felhasználás havi átlaga m ³	
	1956	1957	1956	1957	1956	1957
Budapest	227 362	228 230	110 484	124 028	47,0	49,9
Vidék	66 908	72 607	28 786	30 757	60,0	56,3
Ebből:						
Debrecen	7 130	7 422	2 951	3 089	37,1	34,5
Miskolc	2 307	2 024	1 063	874	26,6	20,5
Pécs	11 943	13 668	1 847	2 079	35,9	36,3
Szeged	4 014	4 076	2 218	2 230	32,8	30,5
A többi város	41 514	45 417	20 707	22 485	85,8	79,2
Összesen	294 270	300 837	139 270	154 785	49,2	51,1

5. Villamosenergia-szolgáltatás

Terület	Háztartások villamosenergiafelhasználása MW6		Háztartási fogyasztók száma		Ebből újonnan bekapcsolt fogyasztók		Egy háztartási fogyasztóra jutó felhasználás havi átlaga kW6	
	1956	1957	1956	1957	1956	1957	1956	1957
Budapest ^{a/}	195 028	227 835	558 206	581 078	11 840	22 872	29,1	32,7
Vidék	128 354	143 104	1 094 497	1 164 056	67 919	69 559	9,8	10,4
Összesen	323 382	372 939	1 652 703	1 745 134	79 759	92 431	16,3	17,8

a/ Budapesti Elektromos Művek által ellátott települések adataival együtt.

6. Faluvillamosítás*

Megye	Községek összes száma	1957. év végén villannyal ellátott községek		A villannyal ellátott községek száma a bevezetés éve szerint						
		száma	az összes községek százalékában	1945-	1945-	1950-	1955	1956	1957	1945-
				előtt	1949	1954				összesen
Baranya	325	279	85,8	180	21	46	15	7	10	99
Bács-Kiskun	108	79	73,1	45	14	15	-	3	2	34
Békés	75	60	80,0	24	17	15	1	1	2	36
Borsod-Abaúj-Zemplén	362	211	58,3	104	36	39	11	11	10	107
Csongrád	63	51	81,0	11	16	20	4	-	-	40
Fejér	105	101	96,2	93	3	5	-	-	-	8
Győr-Sopron	174	160	92,0	89	36	23	5	7	-	71
Hajdú-Bihar	79	58	73,4	22	8	21	4	3	-	36
Heves	113	109	96,5	81	9	17	1	1	-	28
Komárom	70	70	100,0	58	10	1	1	-	-	12
Nógrád	136	101	74,3	36	21	37	1	1	5	65
Pécs	182	172	94,5	105	40	22	2	2	1	67
Somogy	251	178	70,9	56	41	50	9	11	11	122
Szabolcs-Szatmár	234	160	68,4	56	24	52	9	11	8	104
Szolnok	72	69	95,8	35	19	14	-	-	1	34
Tolna	107	102	95,3	50	31	18	1	1	1	52
Vas	229	170	74,2	53	24	61	12	7	13	117
Veszprém	261	211	80,8	151	28	24	2	2	4	60
Zala	258	167	64,7	13	8	121	8	12	5	154
Összesen	3 204	2 502	78,3	1 262	406	601	86	80	73	1 246

* Az 1957. december 31-i államigazgatási beosztásnak megfelelően. A Nehézipari Minisztérium 1956-ban végrehajtott új felmérése alapján a korábbi községek némileg eltérő módosított adatok.

7. A köztisztviselési vállalatok tevékenysége és járműállománya

(Év végi adatok)

Terület	Tisztított terület magsága 1 000 m ²		Szemétyűjtésbe bevont házak 1 000 -ben		Elszállított szemét mennyisége ^{a/} 1 000 m ³		Szemétszállító járművek		Öntöző kocsik		Seprőautók	
	száma											
	1956	1957	1956	1957	1956	1957	1956	1957	1956	1957	1956	1957
Budapest	12 371	12 456	113	113	827	1 003	354	331	43	41	21	19
Vidék	11 754	11 688	80	81	1 053	1 091	542	586	90	95	8	12
Ebből:												
Miskolc	578	508	12	12	120	139	50	54	4	5	1	1
Szeged	744	765	3	3	56	63	16	14	4	4	1	1
Debrecen	949	956	4	4	102	97	65	68	2	2	-	-
Pécs	700	701	7	7	84	93	25	31	5	4	1	1
Összesen	24 125	24 144	193	194	1 880	2 094	896	917	133	136	29	31

a/ Az év folyamán összesen.

8. A fontosabb város- és községgazdálkodási vállalatok tevékenysége

Vállalatcsoport	Mértékegység	1956	1957
Helyi közlekedés { villamosvasút autóbusz	szállított fizető utasok száma, 1 000 fő	791 893 236 248	852 364 283 997
Áramszolgáltató V.	szolgáltatott villamosenergia, 1 000 MW ⁶	3 942	3 978
Gáztermelő és Szolgáltató V.	szolgáltatott városi gáz, 1 000 m ³	294 270	300 837
Víz és csatorna V.	termelt víz, 1 000 m ³	265 077	283 363
Fürdő V.	állandó fürdők veltőzőhelyeinek befogadóképessége	14 688	15 065
	fürdők száma, 1 000 fő	13 966	12 963
Köztisztviselési V.	tisztított terület nagysága, 1 000 m ²	24 125	24 144
	szemétyűjtésbe bevont házak száma	193 050	194 064
	elszállított szemét, 1 000 m ³	1 880	2 094
Kertészeti V.	ballerjesen kezelt parkok területe, 1 000 m ²	8 577	8 623
Temetkezési V.	temetések száma, 1 000 fő	69	69

9. Tüzesetek és tűzkárok
9.1 A tüzesetek száma és az okozott kár értéke a keletkezés helye szerint

Év	Összes tüzesetek száma	Ebből a kárt okozott tüzesetek száma	A kárt okozott tüzesetekből				Összesen	Tűzkárok értéke, 1000 Ft			
			ipari	mezőgazdasági	lakóházban	egyéb helyen		Ebből			
								üzemben	üzemben	lakóházban	egyéb helyen
			üzemben	üzemben	üzemben	üzemben					
1938 ^{a/}	7 242	6 326	199	2 926	1 667	271	9 628 ^{c/}
1947	3 455	3 325	78 737
1948	..	3 611	26 146
1949	5 071	4 503	612	2 609	1 118	164	23 809
1950 ^{a/}	6 842	5 288	814	923	988	248	35 392
1951	5 382	4 344	928	2 138	696	582	29 151	14 225	9 653	2 529	2 744
1952	7 437	5 582	1 138	2 847	830	767	47 928	27 230	11 291	4 342	5 065
1953	7 602	5 443	1 026	2 742	883	792	24 322	11 249	7 394	2 717	2 962
1954	7 056	4 967	633	2 486	1 007	831	18 617	3 002	8 317	3 205	4 093
1955	6 553	4 476	633	2 298	974	571	15 218	4 716	6 138	2 055	2 309
1956 ^{b/}	6 900	4 767	463	2 580	1 048	676	24 395	4 553	12 593	4 259	2 990
1957	6 772	4 554	472	2 442	983	657	22 224	6 146	10 606	2 699	2 773

a/ A részletezésben csak a tűz által elpusztult, vagy megrongált épületek szerepelnek. - b/ 1956. október 24. és november 30. között Budapesten történt tüzesetek adatai nélkül. - c/ 1 000 pengő.

9.2 A tüzesetek száma a tűz oka szerint

A tűz oka	1938	1949	1950	1951	1952	1953	1954	1955	1956	1957
Gyújtogatás	848	342	277	170	390	522	510	399	577	403
Gondatlanság	1 690	2 241	2 627	916	1 447	1 527	1 506	1 258	1 398	647
Üngyulladás	41	179	196	153	169	122	95	83	57	48
Robbanás	..	32	57	51	57	55	47	34	45	58
Elektromos áram	..	183	267	375	444	453	341	258	252	291
Villámcsapás	400	194	239	280	184	211	228	370	254	248
Sugárzóhő	..	130	148	138	134	171	146	137	164	242
Surlódás	78	124	116	143	63	58	36	38
Gyermekek játéka	866	791	866	1 168	1 115	1 128	1 061	1 298
Építési hiba	170	240	333	472	392	423	402
Kéménytűz	167	173	163	151	117	157	170
Traktorszilra	37	151	106	75	41	93	89
Mozdonyzilra	60	301	86	55	55	54	56
Ismeretlen	..	708	823	758	415	263	27	26	59	52
Egyéb	2 481	494	576	154	405	120	136	120	137	512
Összesen	6 326	4 503	5 288	4 344	5 582	5 443	4 967	4 476	4 767	4 554

XIX. IGAZSÁGSZOLGÁLTATÁS

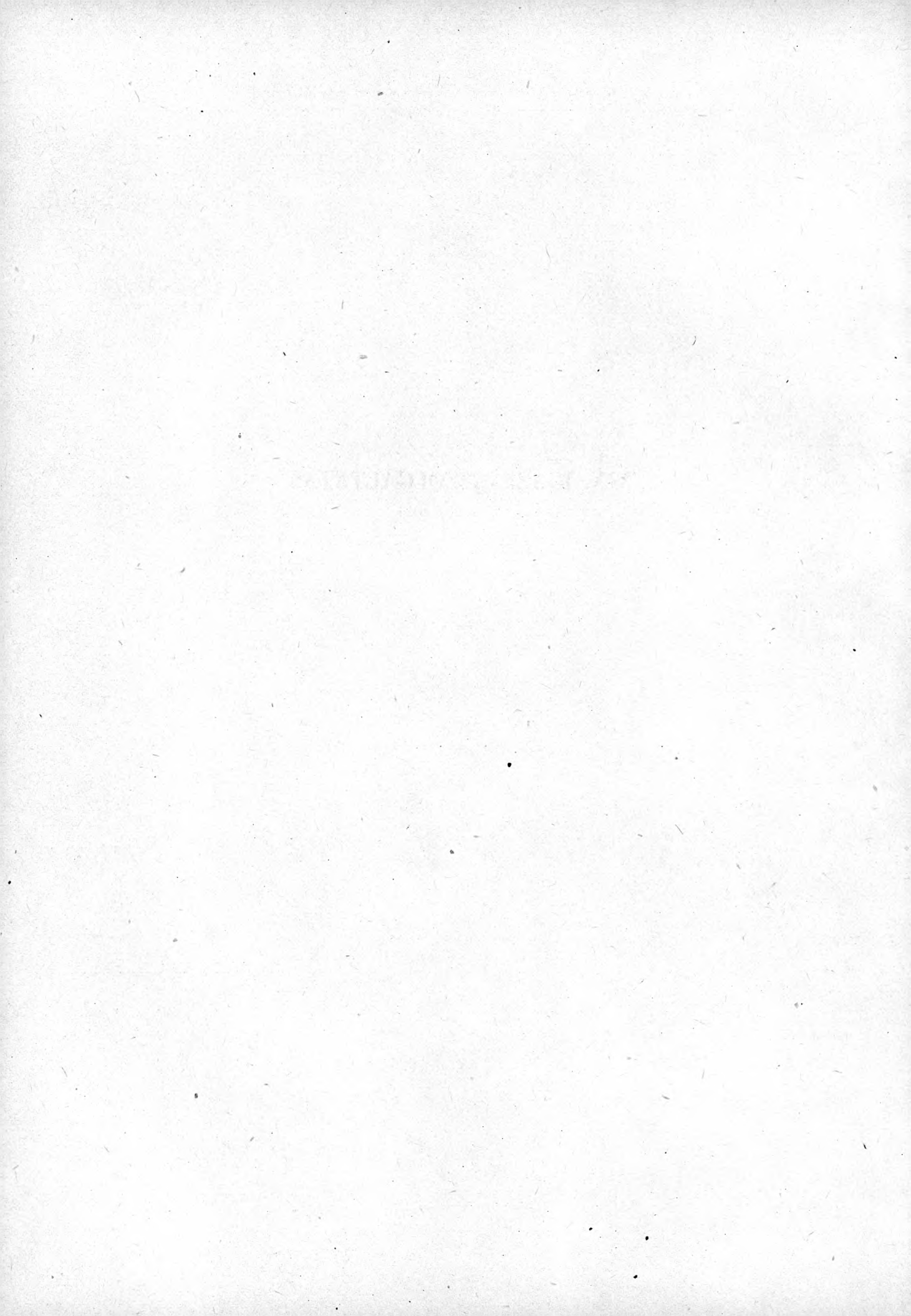

I. Ügyészégi adatok *
1.1 Feljelentett személyek száma az eljárás befejezésének módja szerint

Év	Megszüntetés	Vádemelés	Összesen	Vádoltak a feljelentett személyek százalékában
1952	196 300	162 269	358 569	45,2
1953	186 132	131 859	317 991	41,5
1954	126 421	100 822	227 243	44,3
1955	110 873	121 758	232 631	52,3
1956	82 386	56 399	138 785	40,7
1957	83 325	78 166	161 491	48,4

1.2 Feljelentett személyek száma büntettek szerint
1957

Büntett	Megszüntetés	Vádemelés	Összesen	Vádoltak a feljelentett személyek százalékában
Államhatalom és államigazgatás elleni büntettek	4 733	6 473	11 206	57,8
Társadalmi tulajdon elleni büntettek	30 264	22 741	53 005	42,9
Árdrágító visszaélés	1 871	3 420	5 291	64,6
Közellátás elleni büntettek	725	1 109	1 834	60,5
Egyéb népgazdaság elleni büntettek	1 035	963	1 998	48,2
Család, ifjúság és nemi erkölcs elleni büntettek	1 447	2 357	3 804	62,0
Polgárok személye elleni büntettek	6 645	14 346	20 991	68,3
Polgárok javai elleni büntettek	31 616	11 522	43 138	26,7
Egyéb büntettek	4 989	15 235	20 224	75,3
Összesen	83 325	78 166	161 491	48,4

* Fiatalokorúak adataival együtt.

2. Büntetőbírósi adatok
2.1 Büntetőbírósnál elsőfokon tárgyalt ügyek *

Bírósi eljárás eredménye	Közvéadás		Magánvéadás		Összes		
			ügyekben szereplő személyek száma				
	1956	1957	1956	1957	1956	1957	
Megszüntetés	}						
Felmentés		13 895	11 104	20 814	26 397	34 709	37 501
Elítélés		49 516	50 091	8 781	9 815	58 297	59 906
Összesen	63 411	61 195	29 595	36 212	93 006	97 407	

* Fiatalokorúak adataival együtt.

2.2 A vádlottak száma a jogerősen befejezett ügyekben a bírósági eljárás eredménye szerint *

Év	Megszüntetés	Felmentés	Elítélés	Összesen	Az elítéltek közül		Elítéltek a vádlottak százalékában
					közvéadás	magánvéadás	
					bűncselekmény miatt elítélt		
1938	..	26 351	94 386	
1948	91 000 ⁺	34 570	93 865	219 435	42,8
1949	101 000 ⁺	46 265	111 903	259 168	43,2
1950	72 700 ⁺	33 970	103 029	209 699	49,1
1951	53 000 ⁺	35 352	133 337	221 689	60,1
1952	38 760	23 327	144 743	206 830	136 007	8 736	70,0
1953	56 381	15 141	108 746	180 268	102 378	6 368	60,3
1954	42 266	12 255	69 532	124 053	58 455	11 077	56,1
1955	58 585	16 482	97 642	172 709	86 350	11 292	56,5
1956	44 734	12 879	67 454	125 067	58 401	9 053	53,9
1957	54 046	10 047	48 677	112 770	38 735	9 942	43,2

* Fiatalokorúak adataival együtt.

2.3 Vádlottak száma a jogerősen befejezett ügyekben bűncselekmények szerint *

1957

Bűntett	Megszüntetés	Felmentés	Elítélés	Összesen	Elítéltek a vádlottak százalékában
Államhatalom és államigazgatás elleni bűntettek	930	569	3 570	5 069	70,4
Társadalmi tulajdon elleni bűntettek	4 291	1 757	9 850	15 898	62,0
Egyéb népgazdaság elleni bűntettek	903	725	3 125	4 753	65,7
Család, ifjúság és nemi erkölcs elleni bűntettek	385	442	1 218	2 045	59,6
Polgárok személye elleni közvéadás bűntettek	970	1 328	7 921	10 219	77,5
Polgárok javai elleni közvéadás bűntettek	2 010	1 018	6 626	9 654	68,6
Egyéb bűntettek	498	612	6 425	7 535	85,3
Közvéadás bűntettek együtt	9 987	6 451	38 735	55 173	70,2
Magánvéadás bűntettek	44 059	3 596	9 942	57 597	17,3
Összesen	54 046	10 047	48 677	112 770	43,2

* Fiatalokorúak adataival együtt.

2.4 Jogerősen elítéltek száma az elkövetett bűncselekmények szerint*

Bűncselekmény	Elítéltek száma					Százalékos megoszlás				
	1938	1951	1955	1956	1957	1938	1951	1955	1956	1957
Hatósági közeg elleni erőszak	1 778	1 744	2 942	2 137	914	1,9	1,3	3,0	3,2	1,9
Okrajhamisítás	836	1 331	956	758	359	0,9	1,0	1,0	1,1	0,7
Közveszélyű cselekmény (gyújtogatás, stb.)	1 222	1 327	560	258	213	1,3	1,0	0,6	0,4	0,4
Ittas vagy bódult állapotban elkövetett bűntett	-	565	895	592	460	-	0,4	0,9	0,9	0,9
Fogyasztószökés	-	196	208	109	61	-	0,2	0,2	0,2	0,1
Garázdálkodás (társadalmi együttélés megsértése)	-	-	269	1 341	877	-	-	0,3	2,0	1,8
Tervgazdálkodás elleni bűntett (munkafegyelmegszegése stb.)	-	1 108	473	182	11	-	0,8	0,5	0,3	0,0
Közveszélyes munkakerülés	461	645	2 123	963	274	0,5	0,5	2,2	1,4	0,6
Árdrágitás	64	5 333	3 350	2 820	1 500	0,1	4,0	3,4	4,2	3,1
Közellátás elleni bűntett	-	47 296	5 968	4 055	1 128	-	35,5	6,1	6,0	2,3
Gyilkosság, szándékos emberölés	363	299	487	322	426	0,4	0,2	0,5	0,5	0,9
Gondatlan emberölés	474	305	90	74	62	0,5	0,2	0,1	0,1	0,1
Magzatelhajtás	522	768	567	422	133	0,6	0,6	0,6	0,6	0,3
Testi sértés	11 647	7 283	8 243	7 160	7 586	12,3	5,5	8,4	10,6	15,6
Ebből magánvadás	4 017	3 082	3 496	4,1	4,6	7,2
Élet vagy testi épség veszélyeztetése	-	4 116	2 732	2 062	1 719	-	3,1	2,8	3,0	3,5
Rágalmazás, becsületsértés	19 057	5 775	7 693	6 464	6 593	20,2	4,3	7,9	9,6	13,6
Ebből magánvadás	6 865	5 729	6 202	7,1	8,5	12,7
Lopás	17 929	18 561	26 348	17 522	9 617	19,0	13,9	27,0	26,0	19,8
Ebből társadalmi tulajdon elleni	-	..	17 351	10 620	5 186	-	..	17,8	15,8	10,6
Hablás	141	107	199	108	114	0,1	0,1	0,2	0,2	0,2
Ebből társadalmi tulajdon elleni	-	..	11	1	10	-	..	0,0	0,0	0,0
Sikkasztás, hivatali sikkasztás	7 226	5 687	7 170	5 225	1 988	7,7	4,3	7,3	7,7	4,1
Ebből társadalmi tulajdon elleni	-	..	6 063	4 637	1 580	-	..	6,2	6,9	3,2
Csalás	4 783	2 824	2 761	2 316	1 099	5,1	2,1	2,8	3,4	2,3
Ebből társadalmi tulajdon elleni	-	..	1 945	1 540	558	-	..	2,0	2,3	1,1
Zsarolás	662	441	165	132	107	0,7	0,3	0,2	0,2	0,2
Orgazdaság	2 404 ^{a/}	2 080	1 789	1 596	781	2,5 ^{a/}	1,6	1,8	2,4	1,6
Dologrongálás	1 157	1 639	1 899	1 047	323	1,2	1,2	2,0	1,5	0,7
Ebből társadalmi tulajdon elleni	-	..	1 693	974	272	-	..	1,7	1,4	0,5
Egyéb bűntettek	4 304	15 635	10 154	9 789	12 332	4,5	11,7	10,4	14,5	25,3
Bűntettek együtt	75 030	125 035	88 041	67 454	48 677	79,5	93,8	90,2	100,0	100,0
Kihágás	19 356	8 302	9 601	-	-	20,5	6,2	9,8	-	-
Összesen	94 386	133 337	97 642	67 454	48 677	100,0	100,0	100,0	100,0	100,0
Ebből										
Társadalmi tulajdon elleni bűncselekmény	-	15 439	30 615	20 047	9 850	-	11,6	31,4	29,8	20,2
Magánvadás bűntett	11 292	9 053	9 942	11,6	13,4	20,4
Fiatalokorúak által elkövetett bűncselekmény	7 897	7 687	8 629	4 910	3 510	8,4	5,8	8,8	7,3	7,2

a/ Bűnpártolással együtt.

* Fiatalokorúak adataival együtt.

2.5 Felnőttkorú elítéltek száma a kiszabott főbüntetés szerint

Főbüntetés	1952	1953 ^{a/}	1954 ^{a/}	1955 ^{a/}	1956	1957
6 hónapon aluli szabadságvesztés	50 235	26 141	15 533	22 028	15 111	12 330
6 - 12 hónap "	14 934	16 123	8 484	17 362	11 759	8 535
1 - 5 év "	9 252	12 136	5 703	11 514	5 294	4 115
5 év és ezen felüli "	852	1 687	750	995	395	566
Összes szabadságvesztés-büntetés	75 273	56 087	30 470	51 899	32 559	25 546
Ebből felüligeszített szabadságvesztés	29 988	16 484	9 078	11 942	14 371	10 955
Halálbüntetés	18	29	14	16	3	60
Pénzbüntetés	52 093	24 834	24 385	30 912	23 782	17 331
Ebből felüligeszített pénzbüntetés	4 636	2 427	2 714	2 223	2 665	2 913
Javító-nevelő munka	6 895	3 310	4 998	4 981	5 684	1 703
Büntetést nem szabtak ki	192	122	426	407	506	527
Összesen	134 471	84 382	60 293	88 215	62 544	45 167

a/ A közkegyelem adatai nélkül.

2.6 Fiatalokorú vádlottak száma a jogerősen befejezett ügyekben a bírósági eljárás eredménye szerint

Év	Megszüntetés	Felmentés	Eltétel	Összesen	Eltételek a vádlottak százalékában
1938		3 000 ^{+/}	7 897	10 897	72,4
1951	800 ^{+/}	618	7 687	9 105	84,4
1952	1 111	349	10 272	11 732	87,6
1953	2 861	283	7 231	10 375	69,7 ^{a/}
1954	563	220	5 725	6 508	88,0
1955	632	317	8 629	9 578	90,1
1956	348	233	4 910	5 491	89,4
1957	544	143	3 510	4 197	83,6

a/A közkegyelem adatai nélkül 87,6 %.

2.7 Fiatalokorú vádlottak száma a jogerősen befejezett ügyekben bűncselekmények szerint
1957

Bűntett	Megszüntetés	Felmentés	Eltétel	Összesen	Eltételek a vádlottak százalékában
Államhatalom és államigazgatás elleni bűntettek	22	14	153	189	81,0
Társadalmi tulajdon elleni bűntettek	171	30	853	1 054	81,0
Egyéb népgazdaság elleni bűntettek	11	5	71	87	81,6
Család, ifjúság és nemi erkölcs elleni bűntettek	1	12	90	103	87,4
Polgárok személye elleni bűntettek	89	33	515	637	80,8
Polgárok javai elleni bűntettek	229	33	1 109	1 371	80,9
Egyéb bűntettek	21	16	719	756	95,1
Összesen	544	143	3 510	4 197	83,6

2.8 Fiatalokorú elítéltek száma a kiszabott jogkövetkezmények szerint

Főbüntetés, jogkövetkezmény	Elítéltek száma			Százalékos megoszlásban		
	1955a/	1956	1957	1955	1956	1957
6 hónapon aluli szabadságvesztés	1 234	798	753	14,3	16,3	21,4
6 - 12 hónap "	854	497	435	9,9	10,1	12,4
1 - 5 év "	370	116	120	4,3	2,4	3,4
5 év éven felüli "	10	2	13	0,1	0,0	0,4
Összes szabadságvesztés -büntetés	2 468	1 413	1 321	28,6	28,8	37,6
Pénzbüntetés	1 129	655	363	13,1	13,3	10,3
Javítónevelés	917	455	286	10,6	9,3	8,2
Gyógynevelési nevelés	17	21	10	0,2	0,4	0,3
Próbára bocsátás	2 244	1 155	952	26,0	23,5	27,1
Bírói megrovás	1 819	1 011	509	21,1	20,6	14,5
Javító-nevelő munka	33	200	69	0,4	4,1	2,0
Összesen	8 627	4 910	3 510	100,0	100,0	100,0
Az összes büntetésből felfüggesztett büntetés	1 177	861	784	13,6	17,5	22,3

a/A közkegyelem adatai nélkül.

3. Befejezett házassági perek

Év	Házassági perek száma	Ebből		keresetutasítás	Keresetutasítás az összes házassági perek százalékában
		házasság-			
		felbontás	érvénytelenítés		
1938	6 444	5 703	51	690	10,7
1949	12 835	12 493	63	279	2,2
1950	11 578	11 220	43	315	2,7
1951	11 631	11 222	40	369	3,2
1952	14 010	13 476	38	496	3,5
1953	9 751	8 988	33	730	7,5
1954	12 877	12 110	34	733	5,7
1955	17 052	15 948	41	1 063	6,2
1956	13 218	12 456	23	739	5,6
1957	18 579	17 818	36	725	3,9

XX. ÉGHAJLATI JELENSÉGEK

A táblázatok az Országos Meteorológiai Intézet 8 jellegzetesebb megfigyelő-állomásán végzett meteorológiai feljegyzések adatait tartalmazzák.

Az adatok 30 évi, 5 évi, évi illetve havi átlagok, kivéve ahol átlag értelemszerűen nem számítható; a hőmérséklet abszolút maximuma és minimuma a jelzett időszakban észlelt tényleges legmagasabb, illetve legalacsonyabb hőmérséklet; a 24 órás csapadékmaximum a jelzett időszakban 24 óra alatt ténylegesen lehullott maximális csapadékmennyiség.

A megfigyelő állomások földrajzi helyzete

Megfigyelő állomás neve	Keleti hosszúság	Északi szélesség	Magasság a tenger szintje felett, m
Szombathely	16°36'	47°15'	216,2
Keszthely	17°14'	46°46'	142,4
Pécs	18°13'	46°04'	124,3
Kalocsa	18°58'	46°32'	108,3
Budapest	19°02'	47°31'	129,6
Salgótarján	19°48'	48°06'	241,6
Debrecen	21°37'	47°33'	145,8
Szeged	20°09'	46°15'	97,3

I. Közepes légnyomás

(mm)

Év, hónap	Szombathely	Keszthely	Pécs	Kalocsa	Budapest	Salgótarján	Debrecen	Szeged
1901-1930	743,4	749,9	751,4	752,7	750,7	740,7	749,2	753,6
1930-1934	743,5	750,1	751,5	752,9	750,9	740,8	749,4	753,8
1935-1939	742,8	749,4	750,7	752,0	750,2	740,2	748,7	753,0
1940-1944	743,5	750,0	751,5	752,7	750,9	740,9	749,4	753,7
1945-1949	744,2	750,6	752,1	753,4	751,4	741,4	749,9	754,2
1950-1954	743,3	749,6	751,1	752,5	750,5	740,6	749,0	753,4
1950	743,0	749,4	750,9	752,2	750,3	740,4	748,9	753,1
1951	742,6	749,0	750,5	752,0	750,1	740,3	748,6	753,0
1952	742,5	748,7	750,2	751,5	749,4	739,5	747,9	752,4
1953	745,4	751,7	753,2	754,5	752,5	742,7	750,9	755,3
1954	742,8	749,3	750,8	752,1	750,1	740,3	748,7	753,0
1955	742,7	749,1	750,5	751,1	749,8	739,8	748,3	752,5
1956	743,9	-	751,9	753,0	751,1	741,1	751,4	754,1
1957	744,0	750,7	745,2	753,0	751,3	741,6	751,8	754,2
1956. január	742,9	750,2	751,8	752,9	750,9	740,7	751,5	754,2
február	742,8	-	750,7	752,0	750,1	739,7	750,5	753,1
március	744,8	-	753,2	754,5	752,6	742,2	752,8	755,7
április	738,6	747,9	746,9	747,8	745,6	735,6	746,4	749,0
május	745,2	752,5	752,5	753,7	751,8	742,0	751,9	754,4
június	742,8	750,0	750,4	751,4	749,3	739,8	749,8	752,2
július	742,5	749,9	750,3	751,5	749,2	739,6	749,6	752,3
augusztus	741,5	748,8	749,3	750,3	748,5	738,9	748,9	751,4
szeptember	745,6	753,0	753,5	754,7	752,8	743,3	753,1	755,7
október	746,3	753,7	754,4	755,4	753,4	743,7	753,8	756,5
november	745,4	753,0	753,4	754,4	752,7	742,5	753,0	755,7
december	748,3	756,3	756,9	757,7	755,8	745,4	755,9	758,7
1957. január	748,5	756,4	749,7	758,0	756,2	745,8	756,5	759,2
február	741,3	749,2	743,4	751,3	749,4	739,3	750,3	752,9
március	744,7	756,4	746,0	754,1	752,4	742,5	752,9	755,5
április	743,5	750,8	744,2	752,0	750,4	740,8	750,8	753,1
május	741,8	748,8	742,1	749,8	748,3	738,7	748,5	750,6
június	743,8	751,0	745,0	752,6	750,9	741,8	751,6	753,7
július	741,7	746,0	742,8	750,2	748,2	739,0	748,9	751,1
augusztus	743,2	749,2	744,1	751,5	749,9	740,4	750,3	752,5
szeptember	743,1	742,2	744,3	751,8	750,1	740,8	750,5	753,0
október	746,8	753,4	748,1	756,0	745,5	745,0	755,0	757,2
november	745,9	752,5	747,3	755,3	753,8	744,0	754,4	756,6
december	743,7	750,4	745,4	753,4	751,7	741,6	751,8	754,9

2. Középhőmérséklet

(C°)

Év, hónap	Szombathely	Keszthely	Pécs	Kalocsa	Budapest	Salgótarján	Debrecen	Szeged
1901 - 1930	9,7	10,6	11,2	10,9	10,9	9,3	10,2	11,4
1930 - 1934	9,7	10,8	11,5	11,1	11,2	9,7	10,4	11,4
1935 - 1939	9,9	11,1	12,0	11,5	11,4	9,6	10,8	11,7
1940 - 1944	8,9	10,0	10,8	10,2	10,4	8,3	9,4	10,6
1945 - 1949	10,4	11,4	11,8	11,6	11,7	9,9	10,7	12,1
1950 - 1954	10,0	11,1	11,5	11,5	11,6	9,9	10,6	11,9
1950	10,5	11,6	12,1	12,1	12,1	11,2	11,3	12,7
1951	10,8	12,0	12,2	12,3	12,3	10,8	11,5	12,7
1952	9,8	11,0	11,8	11,6	11,4	9,4	10,7	12,2
1953	10,0	11,0	11,2	11,4	11,6	9,5	10,3	11,6
1954	8,8	9,7	10,1	10,2	10,4	8,4	9,4	10,5
1955	9,1	10,1	10,5	10,8	10,6	8,7	9,8	11,1
1956	8,3	9,4	9,6	9,8	9,8	8,1	8,9	10,2
1957	9,9	10,9	11,7	11,3	11,3	9,5	10,3	11,9
1956. január	0,6	2,3	2,2	2,0	1,5	- 1,0	0,8	1,8
február	- 8,8	- 8,0	- 7,8	- 8,1	- 7,2	- 8,1	- 8,3	- 8,2
március	1,7	2,0	1,9	2,4	2,9	1,3	1,3	2,1
április	9,1	10,4	11,0	11,1	11,1	9,2	10,9	11,6
május	14,9	15,5	15,8	15,8	16,0	14,4	15,4	16,4
június	17,1	17,9	18,7	18,8	18,8	17,4	19,0	19,5
július	19,9	21,0	22,1	22,2	21,9	20,1	21,2	22,6
augusztus	18,6	20,1	21,5	21,5	21,0	18,7	21,3	22,5
szeptember	15,6	17,7	18,3	17,8	17,2	15,4	15,8	18,5
október	9,6	10,8	10,7	11,1	10,5	8,8	9,2	12,1
november	2,0	2,3	1,7	2,5	2,3	0,8	0,6	2,5
december	- 0,2	0,5	- 0,1	0,8	1,5	0,4	- 0,4	0,8
1957. január	- 2,9	- 2,1	- 1,8	- 1,8	- 1,3	- 2,8	- 3,2	- 2,3
február	3,7	4,9	5,4	4,8	4,3	2,7	3,2	5,0
március	6,7	7,5	8,0	7,4	7,4	5,3	5,8	7,7
április	9,8	11,0	11,5	12,0	12,0	10,6	11,9	12,6
május	12,3	13,4	13,9	13,6	13,7	12,6	13,1	14,1
június	20,3	21,5	22,7	22,1	22,1	20,1	20,9	22,6
július	20,5	21,6	22,6	22,4	22,2	20,2	21,7	23,4
augusztus	18,0	19,2	20,8	20,4	20,1	18,1	20,1	21,9
szeptember	14,1	15,6	16,4	16,4	16,1	14,1	15,6	17,5
október	9,3	10,9	11,4	11,2	10,7	8,7	9,4	12,1
november	5,8	6,9	7,4	6,8	6,7	5,3	5,5	7,3
december	0,8	1,2	1,5	0,9	1,3	- 0,5	- 0,3	0,4

3. A hőmérséklet abszolút maximuma

(C°)

Év, hónap	Szombathely	Keszthely	Pécs	Kalocsa	Budapest	Salgótarján	Debrecen	Szeged
1901 - 1930	36,6	36,1	38,0	38,0	38,1	36,0	37,8	38,2
1930 - 1934	34,3	35,4	37,0	36,2	37,4	35,6	35,7	37,0
1935 - 1939	34,4	36,9	38,4	37,5	39,5	36,2	38,2	38,2
1940 - 1944	35,0	35,7	36,9	37,0	39,0	36,7	37,7	38,2
1945 - 1949	36,0	36,1	39,6	37,8	37,9	36,7	39,2	38,8
1950 - 1954	38,3	38,9	41,3	39,0	38,5	38,2	40,2	39,5
1950	38,3	38,9	41,3	39,0	38,3	37,4	40,0	38,7
1951	31,4	32,6	33,7	34,2	34,4	33,7	37,2	35,8
1952	36,7	37,8	38,6	38,2	38,5	38,2	40,2	39,5
1953	31,6	32,1	33,5	34,2	32,9	30,7	33,3	34,7
1954	31,0	33,3	35,7	35,0	35,2	33,8	37,6	36,7
1955	29,9	31,0	32,2	32,4	32,1	30,7	32,3	32,0
1956	30,6	32,1	36,1	35,6	33,5	32,9	36,0	35,2
1957	37,0	37,7	39,2	37,6	37,2	35,8	38,6	38,6
1956. január	12,8	14,1	15,2	14,3	11,2	10,9	12,3	14,6
február	9,4	6,8	6,3	4,9	6,4	6,4	7,6	4,0
március	17,2	17,9	17,9	17,7	18,3	17,4	18,3	18,0
április	23,0	24,0	26,2	25,7	24,8	23,2	27,4	26,0
május	26,8	27,6	26,4	26,5	27,3	26,6	25,6	26,0
június	27,4	29,5	29,8	29,7	29,7	29,8	30,7	30,0
július	30,3	30,5	33,4	33,3	32,5	31,8	34,4	33,5
augusztus	29,4	31,6	36,1	35,6	33,5	32,3	36,0	35,2
szeptember	30,6	32,1	34,4	33,2	32,1	32,9	33,6	32,5
október	26,1	27,6	26,9	27,6	27,0	26,8	28,0	27,5
november	13,2	10,1	11,2	11,2	9,0	9,3	15,0	15,5
december	13,5	7,8	12,4	10,5	10,4	8,2	10,5	10,5
1957. január	8,0	8,1	9,0	9,7	8,0	6,4	8,1	7,5
február	12,0	15,5	16,7	14,8	13,4	11,9	13,8	13,9
március	22,2	21,7	23,4	22,7	22,1	21,6	23,2	24,2
április	25,8	26,5	27,1	27,8	26,9	26,9	29,5	26,6
május	26,0	26,0	25,9	26,0	25,5	25,7	26,4	25,2
június	31,6	32,8	35,3	35,0	33,5	32,1	33,1	35,0
július	37,0	37,7	39,2	37,6	37,2	35,8	36,7	37,2
augusztus	29,1	31,7	37,9	37,5	33,2	32,8	38,6	38,6
szeptember	26,9	27,0	29,6	29,0	28,6	27,7	29,2	28,8
október	21,8	22,8	24,6	23,1	23,5	20,8	23,2	23,5
november	19,4	20,0	20,8	19,2	17,8	17,7	20,1	19,2
december	13,6	14,7	17,5	16,5	14,3	11,7	17,6	16,0

4. A hőmérséklet abszolút-minimuma

(c°)

Év, hónap	Szombathely	Keszthely	Pécs	Kalocsa	Budapest	Salgótarján	Debrecen	Szeged
1901 - 1930	- 27,4	- 22,4	- 23,2	- 25,3	- 23,3	- 28,1	- 25,4	- 22,6
1930-1934	- 17,2	- 15,8	- 23,4	- 15,2	- 12,6	- 17,4	- 19,0	- 26,4
1935-1939	- 20,0	- 17,4	- 19,2	- 21,0	- 17,3	- 21,4	- 24,6	- 24,0
1940-1944	- 24,0	- 23,9	- 27,0	- 26,1	- 21,7	- 26,2	- 28,0	- 29,1
1945-1949	- 21,3	- 18,7	- 23,5	- 23,5	- 18,6	- 20,3	- 26,7	- 21,8
1950-1954	- 20,7	- 20,5	- 22,2	- 22,0	- 18,5	- 23,1	- 25,3	- 22,0
1950	- 20,7	- 20,5	- 20,7	- 18,4	- 15,0	- 21,4	- 21,1	- 17,7
1951	- 6,0	- 4,0	- 5,8	- 6,0	- 5,9	- 11,3	- 13,0	- 7,4
1952	- 18,0	- 11,0	- 10,6	- 8,7	- 9,4	- 16,2	- 13,3	- 7,2
1953	- 16,6	- 10,4	- 13,8	- 12,7	- 10,0	- 15,2	- 16,9	- 14,5
1954	- 20,4	- 19,0	- 22,2	- 22,0	- 18,5	- 23,1	- 25,3	- 22,0
1955	- 16,7	- 14,1	- 14,1	- 12,0	- 11,2	- 18,3	- 17,8	- 16,9
1956	- 21,1	- 20,3	- 20,6	- 20,4	- 18,8	- 23,4	- 22,0	- 24,6
1957	- 17,5	- 15,5	- 16,7	- 15,0	- 11,1	- 16,3	- 17,0	- 13,6
1956. január	- 13,3	- 13,3	- 15,7	- 12,7	- 12,3	- 15,4	- 15,6	- 14,0
február	- 21,1	- 20,3	- 20,8	- 20,4	- 18,8	- 23,4	- 22,0	- 24,0
március	- 9,4	- 7,2	- 8,1	- 6,0	- 7,8	- 14,2	- 12,0	- 6,0
április	- 3,0	- 3,0	- 4,2	- 2,4	- 2,5	- 7,3	- 4,6	- 1,9
május	1,7	2,8	4,6	6,0	6,6	3,9	2,5	6,6
június	6,8	9,0	8,8	9,5	9,8	6,1	7,9	10,0
július	10,0	12,2	11,8	13,6	13,4	7,2	8,9	12,1
augusztus	8,4	9,7	8,2	10,6	12,7	6,1	7,0	11,0
szeptember	1,4	3,6	3,1	4,0	4,8	1,3	- 0,5	5,1
október	- 2,5	1,2	- 1,4	1,2	1,5	- 2,7	- 3,4	0,2
november	- 8,2	- 7,5	- 6,9	- 7,7	- 7,7	- 12,3	- 10,6	- 10,4
december	- 15,0	- 6,3	- 8,2	- 8,4	- 7,3	- 13,1	- 11,9	- 6,8
1957. január	- 17,5	- 15,5	- 16,7	- 15,0	- 11,1	- 16,3	- 15,0	- 13,5
február	- 3,8	- 1,8	- 3,2	- 3,1	- 3,2	- 6,4	- 7,0	- 5,0
március	- 7,5	- 5,4	- 6,1	- 6,0	- 4,6	- 8,4	- 11,9	- 6,5
április	- 1,0	- 0,2	- 2,5	- 0,5	0,9	- 3,3	- 3,3	0,6
május	- 2,5	0,3	- 1,3	0,4	1,6	1,3	1,2	3,0
június	4,4	10,0	8,3	9,2	9,0	6,6	7,6	12,2
július	7,6	9,4	10,5	10,9	11,7	8,8	10,2	12,2
augusztus	6,0	7,3	8,6	9,2	9,0	5,1	7,7	9,1
szeptember	3,5	5,3	3,5	5,5	8,0	1,1	1,8	5,2
október	1,5	0,5	0,4	1,9	0,5	- 3,6	- 2,9	2,8
november	- 6,2	- 5,7	- 4,9	- 5,5	- 5,6	- 8,3	- 8,5	- 6,0
december	- 9,1	- 5,3	- 8,0	- 7,6	- 6,0	- 11,8	- 17,0	- 13,6

5. Viszonylagos nedvességtartalom

(%)

Év, hónap	Szombathely	Keszthely	Pécs	Kalocsa	Budapest	Salgótarján	Debrecen	Szeged
1901 - 1930	80	78	74	74	72	77	75	75
1930 - 1934	80	78	77	73	70	..	78	74
1935 - 1939	80	80	73	74	71	..	76	73
1940 - 1944	79	78	73	74	70	..	78	..
1945 - 1949	75	75	66	68	66	..	70	72
1950 - 1954	75	71	69	71	70	72	74	69
1950	74	70	68	68	67	67	69	65
1951	77	72	67	73	71	73	74	71
1952	75	69	69	70	70	74	72	67
1953	74	70	70	69	69	74	77	69
1954	76	74	72	73	73	73	80	73
1955	77	76	74	74	70	74	80	74
1956	75	74	69	71	67	73	74	71
1957	76	73	69	73	69	74	77	71
1956. január	79	79	75	81	77	83	79	86
február	76	76	74	81	75	83	78	83
március	76	75	69	72	65	76	77	73
április	69	64	65	63	58	65	72	63
május	68	67	66	69	62	66	68	67
június	72	72	67	69	65	72	74	69
július	72	72	60	59	58	64	67	60
augusztus	75	71	61	59	59	68	64	56
szeptember	73	66	56	58	59	64	70	54
október	79	77	70	71	73	75	77	67
november	81	79	79	82	72	74	76	83
december	83	87	80	87	82	86	88	90
1957. január	82	83	77	84	82	87	86	87
február	80	80	79	82	81	85	85	84
március	69	66	65	63	58	66	66	61
április	69	65	64	62	61	61	62	61
május	68	65	67	70	67	69	76	75
június	67	64	57	61	57	63	68	60
július	70	70	62	68	66	72	72	63
augusztus	72	69	61	63	62	69	70	59
szeptember	80	74	69	73	67	74	80	66
október	81	76	73	78	75	78	82	73
november	85	79	77	86	78	82	85	80
december	83	83	80	86	78	81	89	87

6. Felhőzet

(0-10)*

Év, hónap	Szombathely	Keszthely	Pécs	Kalocsa	Budapest	Salgótarján	Debrecen	Szeged
1901-1930	6,3	5,5	5,7	5,4	5,8	5,6	5,7	5,6
1930-1934	6,7	6,4	6,0	5,7	5,9	5,1	5,6	5,7
1935-1939	7,0	6,4	5,9	5,9	6,1	4,8	5,9	5,5
1940-1944	7,3	6,5	5,8	5,6	6,1	5,2	5,9	5,6
1945-1949	6,5	6,0	5,5	5,5	5,6	5,0	6,0	..
1950-1954	6,5	6,1	6,0	6,3	5,9	5,3	5,8	5,7
1950	6,2	5,9	5,9	6,0	5,7	4,9	5,9	5,9
1951	6,6	6,1	6,0	6,5	6,1	5,4	5,9	5,7
1952	6,6	6,1	6,1	6,6	6,2	5,8	6,1	5,8
1953	6,1	5,7	5,6	6,0	5,5	4,9	5,4	5,1
1954	6,8	6,5	6,5	6,4	6,1	5,6	5,8	6,0
1955	7,1	6,6	6,7	6,8	6,5	6,1	6,2	6,3
1956	6,7	5,7	6,0	6,0	5,9	5,4	5,4	5,6
1957	6,5	6,0	5,9	6,1	5,9	5,5	5,7	5,7
1956. január	6,3	5,9	5,9	5,9	6,3	5,8	5,8	6,7
február	7,1	6,5	6,4	6,4	6,9	6,0	6,3	6,7
március	7,2	6,6	6,6	7,0	7,1	5,8	5,2	6,3
április	7,4	6,4	7,0	6,8	6,4	5,8	6,8	6,7
május	6,1	5,0	5,5	5,7	5,6	5,2	5,9	5,8
június	6,9	6,2	6,3	6,3	6,1	5,5	6,1	6,2
július	6,4	4,5	4,2	5,1	4,5	3,8	4,1	4,0
augusztus	6,1	4,1	3,3	3,9	4,2	4,1	4,1	3,4
szeptember	3,6	2,8	2,6	3,2	2,6	2,4	2,8	2,3
október	6,2	4,6	4,5	4,5	5,1	5,1	3,7	3,9
november	8,9	8,4	8,9	8,6	6,9	6,6	6,4	7,9
december	8,2	7,3	7,9	8,5	8,7	8,2	7,4	7,7
1957. január	6,8	6,8	6,6	7,0	7,6	7,5	8,0	7,0
február	7,8	6,9	7,4	7,2	6,5	7,1	7,3	6,6
március	6,4	5,5	5,5	5,6	5,3	4,7	4,6	4,7
április	6,3	6,1	6,4	6,5	5,7	4,8	5,1	5,8
május	6,6	6,6	7,1	6,7	6,9	6,7	6,9	7,3
június	5,3	4,4	4,2	4,7	4,0	3,7	4,1	4,1
július	6,3	5,8	5,4	5,3	5,4	5,3	5,1	4,6
augusztus	5,2	4,4	4,3	4,8	4,2	4,1	4,7	4,3
szeptember	6,9	5,8	4,9	5,3	5,3	5,1	4,7	4,8
október	4,3	4,6	4,3	4,4	4,2	3,1	2,8	3,9
november	8,1	7,4	6,9	7,1	7,0	6,1	6,3	6,4
december	8,7	8,2	7,8	8,4	8,1	7,3	8,3	8,4

* A 0 egészen derült, 10 pedig teljesen beborult eget jelent.

7. Csapadékos napok száma*

Év, hónap	Szombathely	Keszthely	Pécs	Kalocsa	Budapest	Salgótarján	Debrecen	Szeged
1901-1930	94	97	99	87	92	95	98	88
1930-1934	84	93	96	86	86	90	83	86
1935-1939	89	95	98	92	98	100	96	88
1940-1944	95	96	99	93	90	100	101	93
1945-1949	83	86	80	80	83	88	88	77
1950-1954	99	90	93	86	88	92	91	83
1950	107	97	100	90	91	84	89	71
1951	94	93	102	87	90	91	79	81
1952	97	95	92	90	98	112	119	92
1953	70	72	79	70	68	76	73	70
1954	106	93	94	94	92	98	95	90
1955	85	102	109	112	98	112	106	107
1956	86	93	80	82	88	73	83	74
1957	90	81	72	75	75	92	83	74
1956. január	2	3	4	3	5	6	3	6
február	5	7	6	8	10	8	11	8
március	5	5	4	5	5	5	6	4
április	9	9	8	9	8	7	10	8
május	7	7	10	10	12	7	9	9
június	14	14	13	13	10	10	12	8
július	8	13	7	3	5	5	4	3
augusztus	12	7	4	5	9	6	6	5
szeptember	2	3	0	1	1	1	1	1
október	8	8	7	6	6	4	5	4
november	6	9	9	10	11	7	8	10
december	8	8	8	9	6	7	8	8
1957. január	6	4	7	5	4	8	6	3
február	7	8	8	9	11	13	11	7
március	4	3	2	2	5	5	3	1
április	6	8	5	4	7	7	3	3
május	9	8	12	10	12	15	15	16
június	7	8	5	9	5	7	8	7
július	16	14	8	10	10	12	6	9
augusztus	10	6	5	6	4	4	10	5
szeptember	9	5	5	5	6	8	8	6
október	2	3	3	3	3	4	3	2
november	6	5	5	6	3	4	3	6
december	8	9	7	6	5	5	7	9

* A táblázatok csak azoknak a napoknak a számát tartalmazzák, amelyeken a lehullott csapadék mennyisége legalább 1,0 mm volt.

8. Csapadékos napok száma hóval*

Év, hónap	Szombathely	Keszthely	Pécs	Kalocsa	Budapest	Salgótarján	Debrecen	Szeged
1901-1930	21	21	20	18	26	21	25	18
1930-1934	26	25	20	19	23	25	20	22
1935-1939	26	25	20	19	28	32	26	16
1940-1944	31	34	24	26	32	37	35	28
1945-1949	24	26	21	21	25	32	24	21
1950-1954	26	26	22	21	29	33	28	23
1950	30	26	17	18	20	28	22	20
1951	20	22	14	11	22	24	14	11
1952	38	39	32	39	51	58	51	32
1953	17	17	20	14	20	26	25	21
1954	26	24	28	21	33	31	27	33
1955	31	38	33	27	34	34	31	23
1956	31	27	43	39	47	43	41	34
1957	14	15	12	11	20	21	24	13
1956. január	3	4	3	4	6	7	4	3
február	10	7	16	14	16	14	16	14
március	9	6	6	6	9	8	8	5
április	1	0	0	0	1	0	0	1
október	0	0	0	0	1	0	0	0
november	3	5	8	7	4	6	5	4
december	5	5	10	8	10	8	8	7
1957. január	5	7	5	5	10	11	11	4
február	2	0	0	0	3	4	4	2
március	1	1	1	0	1	1	2	0
május	0	1	0	2	1	1	0	0
november	0	0	0	0	0	0	2	1
december	6	6	6	4	5	4	5	6

9. Csapadékos napok száma jégesővel*

Év, hónap	Szombathely	Keszthely	Pécs	Kalocsa	Budapest	Salgótarján	Debrecen	Szeged
1901-1930	2	2	2	2	4	1	4	3
1930-1934	4	3	3	1	5	1	5	2
1935-1939	2	1	2	1	4	2	3	2
1940-1944	2	2	2	0	3	2	1	1
1945-1949	1	1	2	2	2	1	3	2
1950-1954	3	1	2	3	2	2	3	1
1950	3	1	0	1	1	3	2	0
1951	0	3	4	4	5	1	5	4
1952	2	2	2	0	1	0	1	1
1953	6	1	3	2	2	4	5	2
1954	3	0	2	6	3	1	3	0
1955	1	0	4	1	4	1	1	2
1956	1	2	3	1	5	1	2	1
1957	4	1	1	3	3	2	2	0
1956. április	0	0	1	1	1	0	0	1
június	0	0	0	0	2	1	2	0
július	1	1	1	0	1	0	0	0
augusztus	0	1	0	0	1	0	0	0
október	0	0	1	0	0	0	0	0
1957. április	0	0	0	1	0	0	1	0
május	0	0	1	0	1	0	0	0
június	2	0	0	1	1	1	1	0
július	0	1	0	0	1	1	0	0
augusztus	1	0	0	1	0	0	0	0
szeptember	1	0	0	0	0	0	0	0

* A fel nem tüntetett hónapokban nem fordult elő.

10. Zivataros napok száma

Év, hónap	Szombathely	Keszthely	Pécs	Kalocsa	Budapest	Salgótarján	Debrecen	Szeged
1901 - 1930	32	22	25	23	28	16	28	20
1930 - 1934	32	14	17	22	29	14	30	23
1935 - 1939	37	19	25	27	35	28	35	26
1940 - 1944	34	23	19	22	25	27	35	24
1945 - 1949	25	20	18	35	29	23	32	20
1950 - 1954	31	25	27	25	28	25	31	34
1950	26	16	20	24	22	21	31	25
1951	31	31	32	24	30	31	32	32
1952	33	25	29	24	29	19	32	31
1953	34	27	24	23	30	23	30	45
1954	32	28	32	32	30	32	31	36
1955	30	27	23	36	35	33	31	28
1956	31	25	18	21	35	20	32	18
1957	33	23	23	34	32	25	31	30
1956. január	0	0	0	0	0	0	0	0
február	0	0	0	0	0	0	0	0
március	0	0	0	0	0	0	0	0
április	1	1	2	2	4	1	3	2
május	4	3	4	3	6	2	4	1
június	11	6	4	9	13	9	12	8
július	6	9	6	3	7	4	8	3
augusztus	9	5	2	3	5	4	5	3
szeptember	0	1	0	1	0	0	0	0
október	0	0	0	0	0	0	0	1
november	0	0	0	0	0	0	0	0
december	0	0	0	0	0	0	0	0
1957. január	0	0	0	0	0	0	0	0
február	1	1	2	1	1	0	0	0
március	0	0	0	0	0	1	0	0
április	1	0	1	1	1	1	3	1
május	3	4	6	8	8	5	6	8
június	11	6	5	11	8	6	8	10
július	9	8	6	8	8	8	7	6
augusztus	4	3	3	2	3	2	5	2
szeptember	4	1	0	3	2	1	2	2
október	0	0	0	0	0	0	0	0
november	0	0	0	0	0	0	0	0
december	0	0	0	0	1	1	0	1

II. A csapadék mennyisége

(mm)

Év, hónap	Szombathely	Keszthely	Pécs	Kalocsa	Budapest	Salgótarján	Debrecen	Szeged
1901-1930	695	710	642	567	611	586	582	533
1930-1934	624	701	652	575	632	573	504	560
1935-1939	696	742	692	634	742	705	599	641
1940-1944	734	771	761	668	625	655	670	677
1945-1949	604	573	530	519	533	571	522	445
1950-1954	681	667	666	632	645	681	563	506
1950	682	692	669	612	619	515	516	451
1951	674	708	783	657	647	716	531	547
1952	617	655	726	576	789	817	672	527
1953	666	564	501	569	527	605	586	465
1954	765	716	652	748	642	752	509	539
1955	675	777	869	781	899	782	658	692
1956	675	648	546	606	569	480	525	501
1957	673	617	480	486	567	576	567	465
1956. január	6	20	36	42	26	25	22	33
február	20	42	37	56	54	44	54	38
március	41	18	18	10	36	20	13	10
április	49	51	61	52	43	43	44	35
május	98	74	77	114	89	46	81	71
júnus	70	117	68	118	79	113	139	63
július	115	62	59	20	34	24	28	76
augusztus	104	98	39	32	53	30	17	17
szeptember	4	5	0	16	4	3	3	10
október	79	46	30	23	36	31	24	18
november	50	85	68	75	88	64	58	81
december	39	30	53	48	27	37	42	49
1957. január	27	28	21	12	17	33	25	12
február	37	90	69	56	81	75	77	25
március	46	12	21	14	25	22	8	5
április	49	40	29	37	48	37	14	21
május	44	74	65	49	81	83	129	136
júnus	79	35	23	71	75	53	91	58
július	125	160	80	92	95	96	42	70
augusztus	104	42	52	35	22	48	79	27
szeptember	68	36	44	30	35	37	34	28
október	14	28	35	44	36	40	10	26
november	34	40	16	22	30	13	27	17
december	46	32	25	24	22	39	31	40

12. 24 órai csapadékmaximum

(mm)

Év, hónap	Szombathely	Keszthely	Pécs	Kalocsa	Budapest	Salgótarján	Debrecen	Szeged
1901-1930	74	99	62	96	64	76	65	68
1930-1934	41	63	69	55	48	6	62	51
1935-1939	45	60	72	50	94	54	49	44
1940-1944	50	72	58	65	46	56	51	51
1945-1949	71	49	54	45	39	66	56	41
1950-1954	55	68	58	53	78	51	69	47
1950	49	54	27	53	34	24	27	40
1951	34	48	58	50	31	40	42	47
1952	20	28	32	23	44	45	28	40
1953	50	68	34	33	38	48	69	27
1954	55	47	37	40	78	51	32	38
1955	34	69	43	49	71	48	30	28
1956	66	31	24	32	31	34	25	64
1957	42	47	22	38	41	29	32	24
1956. január	3	14	24	27	11	6	11	20
február	8	23	12	21	25	11	21	10
március	16	5	7	2	11	6	3	4
április	9	11	16	11	9	12	8	15
május	48	28	22	27	24	14	22	17
június	17	21	16	32	17	34	25	14
július	66	23	16	13	14	10	13	64
augusztus	18	31	12	11	31	13	7	7
szeptember	2	2	..	15	2	3	2	10
október	19	16	9	9	13	14	10	6
november	22	22	20	25	23	24	17	18
december	11	8	15	16	10	11	13	19
1957. január	14	14	8	5	7	9	8	8
február	15	44	21	15	19	13	15	7
március	24	9	17	8	9	11	3	4
április	23	14	13	19	13	10	11	12
május	15	33	16	8	12	13	19	24
június	24	10	12	16	41	19	32	17
július	23	47	21	38	36	19	16	20
augusztus	42	14	22	10	15	24	21	9
szeptember	19	15	17	8	15	7	11	8
október	12	15	21	27	29	29	4	22
november	15	13	7	13	21	4	22	7
december	18	8	8	8	8	21	8	18

13. Napfénytartam

(óra)

Év, hónap	Szombathely	Keszthely	Pécs	Kalocsa	Budapest	Salgótarján	Debrecen	Szeged
1901-1930	1 791	1 874	1 970	2 072	1 994	1 780	2 021	1 965
1930-1934	1 717	2 120	2 157	2 064	2 202	1 995	2 217	2 190
1935-1939	1 808	2 082	2 095	2 243	2 094	1 973	2 094	2 235
1940-1944	1 784	1 934	2 010	2 090	1 952	1 788	1 992	2 128
1945-1949	1 984	2 162	2 188	2 204	2 205	2 178
1950-1954	1 909	2 086	2 156	2 169	2 024	1 814	2 125	2 268
1950	2 010	2 185	2 230	2 318	2 159	2 064	2 248	2 366
1951	1 892	2 048	2 121	2 175	2 023	1 839	2 144	2 233
1952	1 937	2 106	2 173	2 168	2 047	1 754	2 066	2 275
1953	2 018	2 225	2 288	2 264	2 109	1 851	2 239	2 437
1954	1 690	1 868	1 970	1 922	1 782	1 562	1 929	2 029
1955	1 664	1 811	1 844	1 772	1 749	1 605	1 807	1 951
1956	1 806	2 052	2 135	2 169	1 999	1 791	2 190	2 289
1957	1 857	2 175	2 107	2 169	1 971	1 695	2 206	2 261
1956. január	114	125	96	104	99	65	99	95
február	77	77	84	80	69	77	88	110
március	118	118	108	108	95	119	158	119
április	155	158	178	178	173	150	159	178
május	226	237	243	243	231	208	239	250
júnus	189	217	221	234	212	198	231	220
július	237	300	334	342	313	283	354	370
augusztus	232	300	318	313	288	245	311	337
szeptember	228	272	254	282	268	221	247	281
október	145	166	203	191	162	127	179	209
november	43	45	48	63	60	72	71	67
december	42	37	48	31	29	26	54	53
1957. január	87	84	97	76	51	46	43	66
február	71	103	113	107	77	73	89	114
március	151	193	192	190	165	154	195	202
április	174	177	174	200	193	176	214	218
május	204	211	164	175	157	130	179	171
júnus	291	325	343	324	332	280	342	341
július	216	277	283	277	268	203	289	316
augusztus	254	292	278	286	282	230	279	295
szeptember	149	200	181	202	186	157	215	206
október	163	185	156	185	156	144	228	185
november	53	88	81	99	56	59	96	102
december	44	40	45	48	48	43	37	45

14. Uralkodó szélirány

(Az összes szélészelelések százalékában)

É = észak, ÉK = északkelet, K = kelet, DK = délkelet, D = dél, DNy = délnyugat, Ny = nyugat, ÉNy = északnyugat

Év, hónap	Szombathely	Keszthely	Pécs	Kalocsa	Budapest	Salgótarján	Debrecen	Szeged
1901 - 1930	É 39	DK 29	ÉK 24	É 21	ÉNy 27	ÉNy 27	DNy 24	D 21
1930 - 1934	É 40	É 25	ÉK 20	Ny 15	ÉNy 25	ÉK 16	D 22	ÉNy 18
1935 - 1939	É 26	É 27	ÉK 17	D 15	ÉNy 23	ÉNy 18	D 22	ÉNy 20
1940 - 1944	É 28	É 32	ÉK 20	É 18	ÉNy 24	ÉNy 17	ÉK 21	ÉNy 22
1945 - 1949	É 27	É 35	É 24	É 17	ÉNy 23	ÉNy 15	ÉK 18	ÉNy 19
1950 - 1954	É 23	É 27	É 16	É 17	Ny 21	ÉNy 15	ÉK 18	ÉNy 17
1950	É 18	É 30	É 20	É 19	ÉNy 20	É 14	ÉK 19	ÉNy 19
1951	É 22	É 23	É 15	É 16	Ny 20	ÉNy 14	ÉK 19	DK 23
1952	É 32	É 37	É 19	ÉNy 24	Ny 32	ÉNy 23	DNy 21	ÉNy 24
1953	É 26	É 24	K 16	É 19	Ny 24	É 15	ÉK 20	DK 17
1954	É 22	É 28	K 16	ÉNy 15	ÉNy 26	É 14	ÉK 17	É 19
1955	É 29	É 27	É 17	É 19	ÉNy 31	É 15	ÉK 18	ÉNy 16
1956	É 22	É 29	ÉNy 17	ÉNy 18	ÉNy 24	ÉNy 16	ÉK 16	ÉNy 17
1957	É 20	É 29	ÉK 19	É 19	ÉNy 23	É, ÉK 15	ÉK 20	ÉNy 20
1956. január	É 34	É 26	K 26	D, DNy 20	ÉNy 25	É, ÉNy 16	DNy 19	D 23
február	É 49	É 47	É, K 14	É 28	Ny 21	ÉK 18	ÉK 28	É 30
március	É 20	K 42	K 39	DK 26	DK, Ny 18	ÉK 17	ÉK 18	DK 28
április	DNy 28	É 30	Ny 27	Ny 28	ÉNy 28	É, ÉNy 16	Ny 21	ÉNy 21
május	É 32	É 46	É 28	É 26	ÉNy 32	É 20	ÉK 24	É, ÉNy 22
június	É 31	É 37	É, ÉNy 19	ÉNy 23	ÉNy 30	ÉNy 14	K, DNy 12	ÉNy 21
július	DNy 28	É 28	ÉNy 23	ÉNy 25	ÉNy 35	ÉNy 15	Ny 18	ÉNy 25
augusztus	DNy 23	É 23	ÉNy 24	DNy 27	Ny 27	É, ÉNy 16	DNy 17	ÉNy 25
szeptember	DNy 30	DK 21	ÉNy 29	ÉNy 17	Ny 26	ÉNy 17	ÉK 19	ÉNy 27
október	DNy 21	É 19	K 16	Ny 16	Ny 26	ÉNy 20	ÉK 13	É, DK 14
november	É 24	É 36	ÉK 29	ÉK 26	ÉNy 21	ÉNy 17	É 26	ÉK 23
december	É 18	K 25	Ny, ÉNy 22	ÉNy 20	ÉNy 24	É 16	DNy 18	DK 17
1957. január	DNy, É 20	DK 21	ÉNy 23	ÉK 15	É, ÉNy 18	É, ÉK 18	ÉK 17	É 22
február	DNy 33	DK 23	ÉNy 20	D 32	D 20	ÉNy 17	DNy 19	DK 27
március	DNy 15	DK 33	ÉK 20	É 21	ÉNy 18	É 17	ÉK 30	É 17
április	É 38	É 47	ÉNy 35	É 18	Ny 22	ÉNy 18	ÉK 26	É 26
május	É 34	É 54	ÉNy 44	É 45	ÉNy 33	ÉK 19	ÉK 34	É 32
június	DNy, D 16	É 24	ÉK 32	D 20	Ny 23	É 16	É 20	É 22
július	É 15	É 30	ÉK, ÉNy 15	Ny 20	ÉNy 34	ÉNy 15	ÉK 26	ÉNy 28
augusztus	É 22	É 41	ÉK, ÉNy 17	Ny, ÉNy 20	Ny 34	DNy 18	DNy 13	ÉNy 36
szeptember	É 18	É 29	DNy 15	D, DNy 18	ÉNy 27	DNy 15	ÉK, DNy, Ny 16	ÉNy 30
október	DNy 14	DK 28	ÉK 30	É 24	Ny 16	É 17	ÉK 22	DK 21
november	É, DNy 18	DK 33	ÉK 37	É 18	ÉK 21	ÉK 17	ÉK 20	DK 23
december	DNy 32	É 30	ÉK 18	D 28	ÉNy 23	D 16	DNy 18	DNy 24

15. Néhány jellemző meteorológiai adat a Föld egyes fontosabb megfigyelő állomásain*

A megfigyelő állomás neve (ország)	A megfigyelő állomás magassága a tenger szintje felett, méter	Hőmérséklet, Celsius-fok			Csapadék, milliméter		
		Évi átlag	Legmelegebb	Leghidegebb	Évi átlag	Legcsapadékosabb	Legkevésbé csapadékos
Upemvik (Grönland)	19	- 8,6	5,0	- 22,2	229	28	11
Dawson (Kanada)	321	- 5,2	15,2	- 30,6	383	42	12
Berufjord (Izland)	18	3,0	8,9	1,4	1 166	137	65
Archangelszk (Szu)	7	0,2	15,3	- 13,3	437	64	18
Helsinki (Finnország)	12	4,2	16,6	- 6,6	619	74	36
Verkhofjansk (Szu, Észak-Szibéria)	112	- 16,2	15,6	- 50,4	128	27	3
Sitka (USA, Alaszka)	27	6,4	13,1	- 0,1	2 154	309	86
Utrecht (Németalföld)	3	9,7	18,3	1,9	729	84	54
Oslo (Norvégia)	25	5,8	17,4	- 3,5	562	82	28
Stockholm (Svédország)	45	5,6	16,7	- 3,5	437	62	18
Koppenhága (Dánia)	5	6,9	15,0	- 0,7	572	67	34
Brüsszel (Belgium)	100	9,1	17,2	1,3	749	78	43
Berlin (Németország)	49	9,0	18,9	- 1,1	577	60	36
Greenwich (Anglia)	45	9,8	17,0	3,6	647	69	41
Varsó (Lengyelország)	133	7,9	18,7	- 3,1	475	87	33
Leningrád (Szu)	5	4,0	17,4	- 8,0	519	83	23
Moaskva (Szu)	164	3,6	18,0	- 10,8	600	81	31
Perm (Szu)	163	1,1	18,0	- 16,0	589	73	29
Csita (Szu, Kelet-Szibéria)	680	3,0	18,7	- 27,2
Chicago (USA)	251	10,1	23,3	- 3,6	839	91	53
New-York (USA)	96	11,0	23,1	- 0,7	1 069	109	83
Lisszabon (Portugália)	95	15,3	21,2	9,6	726	101	4
Madrid (Spanyolország)	655	13,8	25,1	4,6	421	51	10
Párizs (Franciaország)	50	10,2	18,2	2,6	576	59	35
Marseille (Franciaország)	75	14,1	22,1	6,8	576	98	17
Zürich (Svájc)	493	8,6	18,0	- 1,1	1 109	133	52
Milánó (Olaszország)	147	12,9	23,8	1,3	1 001	107	62
Róma (Olaszország)	63	15,4	24,5	7,0	831	128	17
München (Németország)	530	7,3	17,2	- 2,6	895	123	33
Bécs (Ausztria)	203	9,6	20,1	- 1,6	648	71	33
Prága (Csehszlovákia)	200	8,8	19,0	- 1,5	489	70	21
Budapest	130	10,7	21,8	- 1,0	628	70	32
Belgrád (Jugoszlávia)	138	11,2	21,8	- 0,9	619	76	30
Bukarest (Románia)	82	10,6	22,7	- 3,2	588	88	28
Szófia (Bulgária)	550	9,5	20,7	- 3,0	640	83	27
Istanbul (Törökország)	47	14,3	23,6	5,2	733	122	27
Odessza (Szu)	65	9,9	22,6	- 3,1	392	57	22
San Francisco (USA)	47	12,8	15,5	9,7	565	121	1
Algír (Észak-Afrika)	344	15,9	23,7	9,6	697	105	3
Athén (Görögország)	107	17,3	26,6	9,1	394	67	7
Alexandria (Egyiptom)	32	20,3	26,2	14,0	203	66	0
Bagdad (Irak)	38	22,3	34,7	9,4	180	34	0
Zi-Ka-Wei (Kína)	7	15,8	26,9	3,2	1 146	185	35
Tokió (Japán)	21	13,8	25,4	3,0	1 521	221	54
Honolulu (Hawaii szigetek)	12	23,6	25,8	21,5	803	105	28
Habana (Kuba)	24	25,2	28,0	22,0	1 225	169	46
Calcutta (India)	6	26,0	30,0	19,2	1 633	340	17
Cherra Pundji (India)	1 313	17,2	20,4	11,8	11 607	2 729	7
Mexikó (Mexikó)	2 259	15,5	18,3	12,2	580	117	4
Aden (Arabia)	29	28,2	31,9	24,6	47	8	1
Manila (Filippin-szigetek)	14	26,6	28,4	24,8	2 022	439	11
Dar-es-Salaam (Kelet-Afrika)	76	25,3	27,5	23,0	1 075	304	28
Batavia (Indonézia)	8	26,1	26,6	25,5	1 832	331	43
Apia (Szamoa-szigetek)	2	25,8	26,3	25,3	2 728	424	69
Arequipa (Peru)	2 451	14,3	14,7	13,8	106	30	0
Asuncion (Paraguay)	93	22,4	26,9	17,0	1 315	571	39
Rio de Janeiro (Brazília)	61	22,7	25,6	20,0	1 099	139	43
Buenos Ayres (Argentína)	25	16,1	23,1	9,4	945	111	56
Cape-Town (Dél-Afrikai-Útód)	12	16,8	21,3	12,6	643	140	18
Sydney (Ausztrália)	42	17,3	22,0	11,5	1 217	141	71
Déli Orkney-szigetek (A déli sarkkörnél)	7	- 4,5	0,1	- 10,6	403	46	23

* A legtöbb megfigyelő állomásnál nagy időközökre, általában évtizedekre visszanyúló megfigyelések átlagai (normális adatok).

**AZ „ÉVKÖNYV”-BEN HASZNÁLT
FONTOSABB FOGALMAK MAGYARÁZATA**

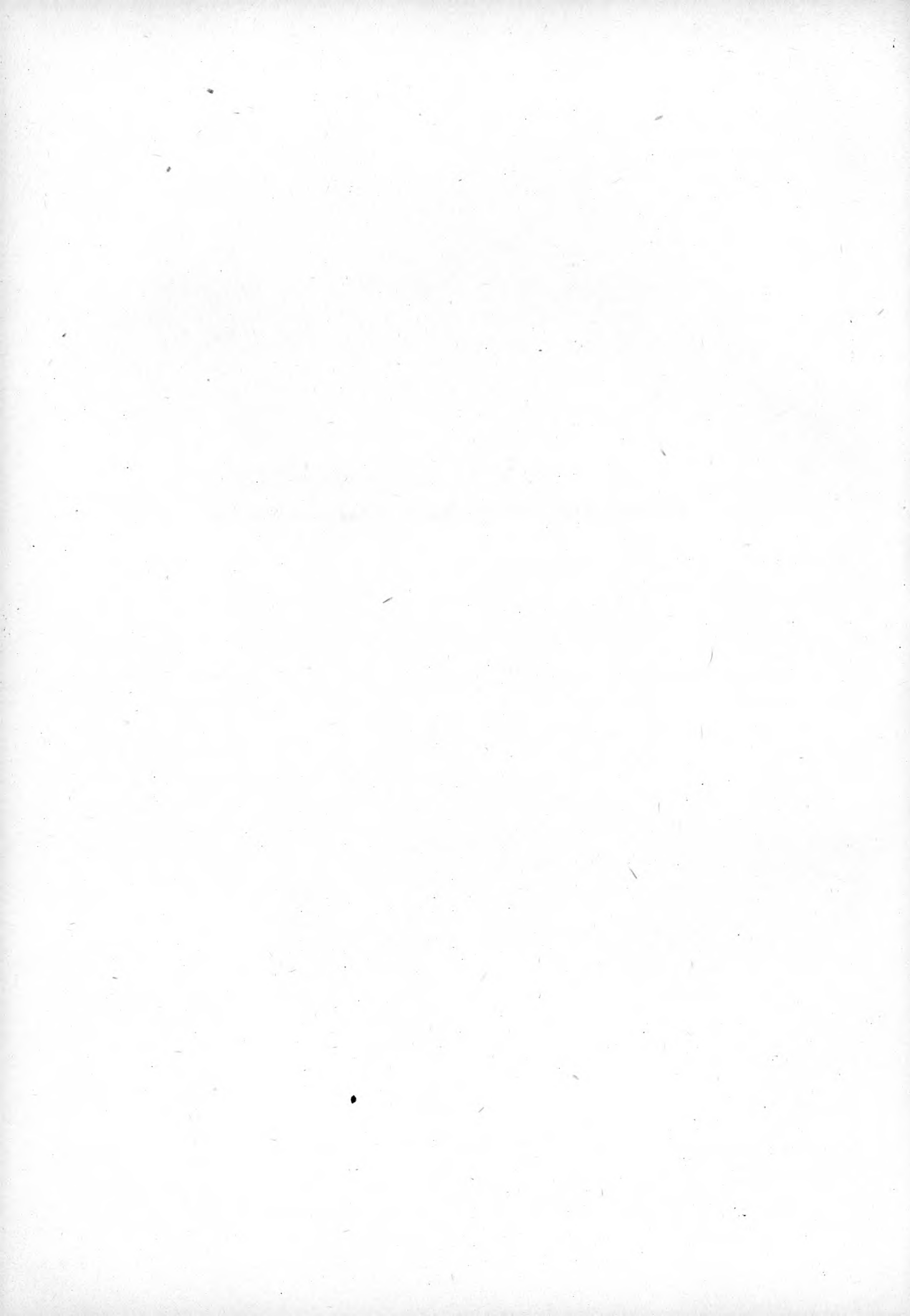

NÉPESSÉG — NÉPMOZGALOM

Csecsemőhalálozás

Csecsemőhalálozás az 1 éves kor elérése (az 1 éves születésnap betöltése) előtt bekövetkezett halálozás.

Életkor

A korévek szerinti adatokban mindig a megadott életévet már betöltött egyének szerepelnek. (Ugyanez értelemszerűen vonatkozik a korcsoportok szerinti adatokra is. Tehát pl. a 25-29 évesek korcsoportjában a 25. illetve a 29., valamint a közbenső éveket már betöltött személyek szerepelnek.)

Élveszületések

Élveszülött a magzat, ha a születés után az életnek valamilyen jelét (légzés, szívműködés, köldökzsinór pulzáció) adja, függetlenül a terhesség tartamától és a születés utáni élettartamtól.

Halvaszületés

Halvaszülött a magzat, ha 7 hónapnál hosszabb ideig volt az anya méhében, de megszületése után nem ad életjelt. (Nem halvaszületés, hanem vetélés következett be, ha a megszületett magzatról kétséget kizáróan megállapítható, hogy 7 hónapnál rövidebb ideig volt az anya méhében és az életnek semmi jelét nem mutatja.)

Nemzetközi haláloki névjegyzék

A több ezerre terjedő halálokokat a statisztikai feldolgozás során nemzetközileg elfogadott, 999 tételt tartalmazó ún. haláloki névjegyzék (nomenklatura) alapján csoportosítják. A részletes jegyzék mellett adatközlési célokra 150 csoportot tartalmazó ún. közbülső jegyzék is rendelkezésre áll. Ez utóbbi csoportosítás szerint tartalmazza az Évkönyv a haláloki adatokat. A Központi Statisztikai Hivatal 1931-től alkalmazza a nemzetközi haláloki nomenklaturát. A nemzetközi névjegyzék többször módosult. 1954 óta a magyar haláloki statisztika a VI. módosított haláloki névjegyzék alapján készül. (Az Évkönyv az 1938. évi adatokat is ennek megfelelően átcsoportosítva tartalmazza.)

Népeesség

Meghatározott területen (országban, megyében, városban, földrészben stb.) élő emberek összessége. A népeességi statisztikában a népeesség kifejezés azonos a "lakosság" szó fogalmával.

A népeesség adatai az ún. jelenlevő (a "de facto" elv szerinti tényleges) népeességre vonatkoznak. A népszámlálások alkalmával ugyanis - állandó lakóhelyétől függetlenül - azon a területen irták össze a népeességet, ahol a számlálás időpontjában ténylegesen tartózkodott. Az ország lakosságának egésze tekintetében a jelenlevő népeesség száma ugyanezen elv szerint nem tartalmazza a külföldön élő magyar állampolgárokat, viszont tartalmazza - a diplomáciai személyek és a fegyveres erők kivételével - az országban tartózkodó külföldieket.

Népmozgalom

A népmozgalom körébe a születések, halálozások, házasságkötések, válások (természetes népmozgalom), valamint a vándormozgalom (belső-külső vándorlás, idegenforgalom) tartoznak.

A természetes népmozgalom adatainak terület szerinti részletezésénél a csoportosítás alapja nem a népmozgalmi esemény tényleges helye, hanem a házasságkötéseknél a feleség, a születéseknél az anya állandó lakhelye, a halálozásoknál a meghalt utolsó lakóhelye, míg a válásoknál a házaspár utolsó közös lakhelye.

Népmozgalmi (nyers) arányszámok (1 000 lakosra jutó házasságkötés, élveszületés, halálozás, természetes szaporodás)

A népmozgalmi arányszámok a népmozgalmi események (házasságkötés, születés, halálozás, természetes szaporodás) számának a lakosság évközepi számához viszonyított arányát mutatják (1 000 lakosra számítva).

$$\text{Pl. Halálozási arányszám} = \frac{\text{halálozások száma}}{\text{lakosság száma (évközepi)}} \cdot 1000$$

$$(\text{Évközepi lakosság} = \frac{\text{éveleji lakosság} + \text{évvégi lakosság}}{2})$$

A havi arányszámok kiszámításánál - az éves arányszámokkal való összehasonlíthatóság érdekében - a lakosság számának csak a megfelelő arányos részét veszik figyelembe az alábbiak szerint:

$$\text{Lakosság száma (hóközepe)} = \frac{\text{hóeleji lakosság} + \text{hóvégi lakosság}}{365 \text{ (vagy 366)}} \cdot \text{az adott hónap napjainak száma}$$

Standard halálozási arányszám

A nyers halálozási arányszám változását (lásd: "Népmozgalmi /nyers/ arányszámok" címszót) nemcsak a halálozások számának változása, hanem a lakosság korösszetételének a változása is befolyásolja. Ha ugyanis a lakosság - a korösszetételét tekintve - a beszámolási időszakban idősebb, mint a bázisidőszakban volt, akkor a nyers halálozási arányszám - a magas halandóságú idősebb korcsoportok arányának megnövekedése folytán - az esetben is emelkedhet, ha az egyes korcsoportokban egyébként a halandóság csökken. A tiszta halandósági arányszám e korösszetétel változásból adódó halandóság növekedést vagy csökkenést azáltal küszöböli ki, hogy a halandóságot az egyes korévekre vonatkozóan külön-külön számítja ki és az így nyert halálozási arányszámokat állandó összetételű (az 1910. évi kormegoszlásnak megfelelő) kormegoszlással mérlegelve átlagolja. Ezt az eljárást nevezik standardizálásnak.

Szülési sorrend

A szülési sorrend száma azt fejezi ki, hogy a gyermek az anyának hányadik (pl. első, második stb.) szüléséből származik.

Természetes szaporodás (fogyás)

Az élveszületések és a halálozások különbsége.

Tényleges népszaporodás, ill. fogyás

A természetes szaporodás illetve fogyás (az élveszületések és halálozások különbsége) és a vándorlási különbözet (a ki- és bevándorlások különbsége) összege.

Tiszta (tisztított) népmozgalmi arányszámok

A tiszta népmozgalmi arányszámok - szemben a nyers népmozgalmi arányszámokkal - valamely népmozgalmi eseményt (születés, halál, házasság, válás) nem az egész lakossággal hozzák összefüggésbe (nem az összlakosság 1 000 főjére számítják), hanem a népességnek azzal a csoportjával, amellyel a szóbanforgó népmozgalmi esemény közvetlenül kapcsolatba hozható. Például a halálozásokat a meghaltak korával azonos korú 1 000 lakosra, a születéseket 1 000 szülőképes korban levő nőre vonatkozóan stb. mutatják ki. (Lásd még: "Népmozgalmi /nyers/ arányszámok" címszót).

Válás

Jogerős bírói ítélettel felbontott vagy érvénytelenített házasság.

Vándormozgalom (belső és külső vándorlás, lakóhely- és lakásváltoztatás, állandó és ideiglenes oda-, elköltözés)

A lakóhelyváltoztatások összefoglaló megnevezése. A külső vándorlás alkalmával a lakóhelyváltató átéli az országhatárt, a vándorlás az egyik országból egy másik országba történik; a belső vándorlás az országhatárokon belül - megyék, városok, községek stb. között - megy végbe. A településen (városban, községen) belüli költözés - szemben a lakóhelyváltoztatással - csak lakásváltoztatás. A lakásváltoztatás nem minősül belső vándorlásnak. A külső vándorlás az elköltözés területéről nézve kvándorlás, a beköltözés helyén pedig bevándorlás. A belső vándorlás esetén e két fogalomnak az elváándorlás és oda-vándorlás (elköltözés, odaköltözés) felel meg.

A belső vándorlás (lakóhelyváltoztatás) statisztikai megfigyelésének alapja a rendőrségi be- és kijelentkezés rendszere.

Rendőrségi be- és kijelentőlapot kell kitöltenie minden 16 éven felüli személynek, aki állandó lakásából másik állandó lakásba vagy állandó lakásból ideiglenes lakásba költözik, illetve ideiglenes lakásból állandó lakásba visszaköltözik, függetlenül attól, hogy e lakásváltoztatás két település között vagy ugyanazon településen belül történik-e. (Az eltartókkal ill. más felnőtellel együtt költöző 16 éven aluliakat a ki- és bejelentőlapokon fel kell tüntetni, ezért számukat a lakóhelyváltoztatásra vonatkozó adatok is tartalmazzák.) Statisztikai szempontból azonban a lakásváltoztatás csak akkor minősül belső vándorlásnak, ha az egyben lakóhelyváltoztatást is jelent (az új lakás más városban vagy községben van). Ezeknek megfelelően a belső vándorlási statisztika adatai a következőket tartalmazzák:

Állandó bejelentéssel odaköltözők, ill. elköltözők: azoknak a lakásváltatóknak a száma, akik állandó letelepedési szándékkal más városba vagy községbe költöznek és állandó lakásuk megváltoztatásáról egyidejűleg rendőrségi be- és kijelentőlapot töltenek ki. A statisztika a lakásváltatókat a bejelentkezés helyén mint odaköltözőket a kijelentkezés helyén mint elköltözőket veszi számba.

Ideiglenes bejelentéssel odaköltözők, ill. elköltözők: azoknak a lakásváltatóknak a száma, akik állandó lakásukból nem végleges letelepedési szándékkal 5 napot meghaladó időre más városba vagy községbe költöznek és ott az ideiglenes lakásról rendőrségi bejelentőlapot töltenek ki. Az ideiglenesen lakástváltató személyekről a bejelentőlapok alapján készül statisztikai feldolgozás, tehát az ideiglenesen elváándorlók száma az állandó lakásukból ideiglenes lakásba bejelentkezők számát tartalmazza. Azokról, akik ideiglenes lakásukból az állandó lakásukba térnek vissza (ideiglenes lakásukból kijelentkeznek) nem készül statisztikai feldolgozás.

Nem kell az ideiglenes lakásba bejelentkezni a 14 napnál rövidebb ideig tartó hivatalos kiküldetés, gyógyintézeti elhelyezés és üdülőke (szakszervezeti, vállalati) történt beutalás esetén, tehát az adatok ezeket nem tartalmazzák.

NEMZETI JÖVEDELEM

Bruttó árres

A nemzeti jövedelem kiszámításánál a belkereskedelem társadalmi termékeként a bruttó árres szerepel. A bruttó árres az összes eladott áruk eladási és beszerzési áron számított **összegének a különbsége.**

Nemzeti jövedelem

A nemzeti jövedelem az anyagi javak termelése során előállított új érték. - Kiszámítása oly módon történik, hogy a bruttó termelési értékből (a társadalmi össztermék értékéből) levonják az anyagjellegű felhasználás értékét (az anyagi termeléshez felhasznált anyagok és anyagjellegű költségek értékének, valamint a termelőjellegű állóeszközök értékcsökkenését pótló ráfordításoknak az együttes összegét).

A nemzeti jövedelem tehát magában foglalja az ipar, az építőipar, a mezőgazdaság, a teherszállítás és a termeléssel összetüggő hírközlés, a bel- és külkereskedelem tevékenysége során előállított új értéket. Tartalmazza továbbá - anyagi termelés egyéb ágai összefoglaló megnevezés alatt - néhány nem főfoglalkozás-szerűen végzett termelőtevékenység új értékét (pl. háziipar, fa-, rőzse- és gyógynövénygyűjtés, építőanyag kitermelése saját célokra stb.). A nemzeti jövedelem számítás szempontjából nem minősülnek termelőtevékenységnek az ún. "szolgáltatások".

A nemzeti jövedelem és a társadalmi össztermék számítások kétféle áron - változatlan és folyóáron - készülnek. A változatlan áron történő számítás elsősorban a nemzeti jövedelem volumenének változását fejezi ki. (Változatlan áruk 1949-1954. években az 1949. évi, míg 1954-1957. évekre vonatkozóan az 1954. évi átlagárak.)

A folyóáron történő számítások - amelyek mindenkor a vizsgált időszak árait veszik alapul - biztosítják a kapcsolatot a népgazdasági mérleg többi részével (pl. a lakosság pénzforgalmi mérlegével, az állóalap mérleggel).

Nemzeti jövedelem felhasználása

A nemzeti jövedelem, felhasználását tekintve, megoszlik fogyasztásra, felhalmozásra és külföldi felhasználásra. (A felhasználások között szerepelnek az esetleges rendkívüli veszteségek is, mint pl. az 1956. évi ellenforradalom következtében előállott forgóalap károk.)

A fogyasztás magában foglalja a lakosság anyagfogyasztását, beleértve a lakosság fogyasztásának azt a részét is, amelyet nem egyéni jövedelemből szerzett be, hanem intézményekben fogyasztott el. Ugyancsak a lakosság fogyasztása között szerepel a lakásalapleírás, vagyis a lakás- (ház-) ingatlanok bruttó értékéből - az elhasználódás mértékének megfelelően - évenként leírásra kerülő összeg. (A lakásalapleírást a felhalmozáson belül, mint az állóalapok értékének növekedését csökkentő tételt is figyelembe veszik.) Tartalmazza továbbá a fogyasztás a közületek és a szolgáltató vállalatok anyagfogyasztását.

A nemzeti jövedelemnek a felhalmozásra kerülő része biztosítja a termelő és nem termelő jellegű álló- és forgóalapok növekedését.

Az állóalapok növekedésének kiszámítása úgy történik, hogy az üzembehelyezett beruházások, valamint a felújítások együttes összegét csökkentik az értékcsökkenés összegével. (Az "üzembehelyezett beruházás" és a "felújítás" fogalmát lásd Állóalapok - Beruházások c. fejezet hasonló címszavainál.)

A forgóalapok növekedése között kerül elszámolásra a készletek és az állami tartalékok változása (tehát az anyag-, félkész- és késztermékek, a vágó- és használatok állományának változása), továbbá a befejezetlen termelés, a befejezetlen beruházások és a mezei leltár állománykülönbözete.

A külföldi felhasználás a külkereskedelmi áruforgalom belföldi árakon számított egyenlege, kiviteli többletnél pozitív, behozatali többlet esetén negatív előjellel. 1957-ben a külföldi felhasználás adata a külföldi államszolgálatok összegét is tartalmazza.

ÁLLÓALAPOK — BERUHÁZÁSOK

Állóalpok

A népgazdaság állóalapjai termelő és nem termelő alapokból tevődnek össze. Termelő állóalpok közé tartoznak a termelő, illetve a munkafolyamatban résztvevő termelési eszközök: épületek, építmények, gépek és technológiai berendezések, teherszállító közlekedési eszközök stb. Nem termelő állóalpok pl. a következők: a lakások, a középületek, az egészségügyi, szociális, kulturális intézmények épületei és berendezései, a személyszállító közlekedési eszközök stb.

Az állóalpok értékének meghatározása az állóalapot mérlegben kétféle módszerrel történt:

- a./ 1952. január 1-én az állóalpokot felmérték és újraértékelték. A számbavételt bruttó (a felmérés időpontjában érvényben levő beszerzési - reprodukciós - árak alapján) és nettó (levonva a felmérés időpontjáig üzemeltetés, használat következtében történt értékcsökkenést, amortizációt) értéken végezték el.
- b./ A felmérés időpontját követő évenkénti állóalpnövekedés kimutatása az üzembehelyezett beruházások, a felújítások (lásd ott) és az állóalpok amortizációjának számbavétele alapján történt. A népgazdaság állóalapjainak mérlegében és az üzembehelyezett beruházások ágazati részletezésében kimutatott adatok esetenkénti eltérése abból adódik, hogy a mérlegben az üzembehelyezett beruházások tartalmazzák a magán állóalpok (pl. a parasztság tenyész- és igásállatállományának) változását is.

Beruházás

A statisztikai számbavétel szempontjából népgazdasági beruházás azoknak a kiadásoknak az összessége, amelyeket egy meghatározott időszakban új termelő és nem termelő rendeltetésű állóalpok (lásd ott) létesítésére (bővítésére) és az elhasználódott állóalpok pótlására fordítanak. Beruházásoknak minősülnek jelenleg még a fentiekén kívül az olyan rendeletileg meghatározott költségek is, amelyek a beruházási tevékenységgel kapcsolatosak, de a népgazdaság állóalapjait nem növelik (pl. a szakmunkás-képzés költségei az új vállalatoknál, tel nem használt tervek költségei, használhatatlanság miatt leírt, felesleges beruházások stb.). Ezek a költségek csak a beruházások összegében jelentkeznek, az üzembehelyezett és az üzembe nem helyezett beruházások adataiban, valamint az állóalpok növekedésében már nem.

A beruházások adatai az állami és a szövetkezeti vállalatok, gazdaságok, intézmények valamennyi beruházását, a magángazdaságok beruházásainak (pl. lakásépítés) csak az állami hitelből megvalósított részét tartalmazzák.

A beruházások számbavétele (teljesített beruházások) az elvégzett építési munkákról, a leszállított gépekről és technológiai berendezésekről, az elvégzett szerelésekről, valamint a megvalósított egyéb beruházásokról kiállított és a beruházó (megrendelő) által a beruházás minőségi ellenőrzése után elfogadott (az illetékes bank által kifizetett) számlák alapján történik.

Beruházások összetétele

- 1./ Építési beruházás minden olyan beruházás, amelynek célja új építmények megvalósítása, meglévő építmények átalakítása, bővítése, helyreállítása, új létesítménnyel kapcsolatos lebontása. Ide tartoznak a beruházás kivitelezése során beépítésre kerülő gépek, berendezések és szerkezetek is, amelyek az építmény rendeltetészerű használatához szükségesek. Pl. víz-, villany-, gáz- és csatornázási vezetékek, új épületek központi fűtési kazánjai, fűtőtestei, felvonóberendezései, hidak vasszerkezetei, váltók stb.

- 2./ Gépi beruházás csoportjába tartoznak a gépek és a technológiai berendezések beruházásai, többek között: az erőgépek, motorok, áramfejlesztők, kazánok, munkagépek, elektromos készülékek, transzformátorok, villamos kéziszerszámok, szállító- és anyagmozgató berendezések, mezőgazdasági gépek, közlekedési eszközök, vezetékes hírközlőberendezések, rádióadók, erősítők, filmvetítő gépek stb.
- 3./ Egyéb beruházások. Ide tartoznak a fenti két csoportba nem sorolható beruházások, pl.: műszerek, irodai berendezések, felszerelések, gépek és technológiai berendezések szerelése, speciális mezőgazdasági beruházások (telepítés), tervezés stb.

Felújítás (vállalati-, lakóház-, költségvetési-felújítás)

A felújítás valamely állóeszközön bizonyos használat után végrehajtott nagyjavítás (generáljavítás), illetve lényeges alkatrészek cseréje, amely az állóeszköz eredeti műszaki állapotát megközelítően vagy teljesen visszaállítja, illetőleg az eredeti teljesítőképességét korszerűsítéssel növeli.

- a./ Vállalati felújítások körébe a vállalati pénzgazdálkodásban gazdálkodó állami vállalatok felújításai tartoznak.
- b./ Lakóház felújítás körébe az ingatlankezelő és községgazdálkodási vállalatok által kezelt lakóházakon (lakásokon) végzett felújítások tartoznak.
- c./ Költségvetési felújítások körébe az állami költségvetésből gazdálkodó vállalatok, intézmények stb. felújításai tartoznak.

Folyamatban levő beruházás

A folyamatban levő beruházások adatai olyan beruházások összegét tartalmazzák, amelyek megvalósítását megkezdték és a beruházási munkálatok a számbavétel időszakában is folyamatban voltak, műszakilag azonban még nem fejeződtek be.

Kommunális beruházások

A kommunális beruházások körébe az alábbiak tartoznak:

- 1./ Lakásépítés. Tartalmazza azokat a lakásépítésre fordított összegeket, amelyek eredményeként a lakások száma növekszik, új lakás keletkezik.
- 2./ Egészségügyi beruházások. Ide tartozik a bölcsődék, a rendelők, a kórházak, az egészségházak, az anya- és csecsemővédő intézetek, a mentőállomások stb. létesítése és bővítése, kivéve azokat az egészségügyi beruházásokat, amelyek egy új vagy meglévő üzem, vállalat, gazdaság, intézmény keretében létesülnek. Az utóbbi ún. "üzemegészségügyi beruházások" a beruházó vállalat stb. megfelelő ágazatába tartoznak.
- 3./ Kulturális beruházások. Napköziotthonok, óvodák, iskolák, egyetemek, kultúrotthonok, múzeumok, könyvtárak, mozik, színházak, filmgyárak stb. létesítése és bővítése.
- 4./ Szociális beruházások. Szociális és gyermekvédő otthonok, üdülők, munkásszállók, üzemi konyhák és étkezdék stb. létesítése és bővítése.
- 5./ Egyéb kommunális beruházások. Ide tartoznak a városgazdálkodással, valamint a szolgáltató vállalatokkal kapcsolatos beruházások. Pl. közvilágítás, gázmfvesítés, vizellátás, csatornázás, középületek építése, belterületi út, járda és parképítés, játszóterek, fürdők stb. létesítése és bővítése.

Leállított beruházás

Leállított beruházásnak minősülnek azok a beruházások, amelyeknél a beruházási tevékenységet - a leállított beruházás állagát megóvó munkák kivételével - hatósági vagy egyéb rendelkezéssel félbeszakították, megszüntették, leállították.

Műszakilag befejezett, de üzembe nem helyezett beruházás

Ide tartoznak az olyan beruházások, amelyek bár az eredeti célnak megfelelően már megvalósultak és önmagukban üzemeltethetőek volnának, de üzembehelyezésüket különböző okok - pl. a kapcsolódó, kiegészítő beruházások hiánya - akadályozzák.

Szabályszerű átvétel nélkül használatba vett beruházás

Ide tartoznak azok a már üzembehelyezett, használatba vett beruházások, amelyek üzemeltetését nem előzte meg a szabályszerű üzembehelyezési eljárás (bizottság előtti átvétel, próbauzemeltetés stb.).

Üzembehelyezett beruházás

Az üzembehelyezett beruházások adatai azokat a megvalósult, befejezett beruházásokat tartalmazzák, amelyek rendeltetésszerű használata - üzemeltetésének lehetősége - a rendeletileg szabályozott üzembehelyezési eljárás során bebizonyosodott (szabályszerű eljárással üzembehelyezett beruházások).

Szabályszerűen üzembehelyezettek:

- a./ a műszaki tervezést igénylő beruházások közül azok, amelyeknél az üzembehelyezési eljárást lefolytatták,
- b./ a műszaki tervezést nem igénylő beruházások közül azok, amelyeket a beruházó átvett.

A beruházások egy részénél - pl. kommunális beruházásoknál, út, vasút, hid, postai stb. beruházásoknál - a műszaki átadás-átvétel felel meg a szabályszerű üzembehelyezési eljárásnak.

Üzembe nem helyezett (befejezetlen) beruházások állománya

Az üzembe nem helyezett (befejezetlen) beruházás állománya a következőkből tevődik össze:

- 1./ folyamatban levő beruházások,
- 2./ leállított beruházások,
- 3./ műszakilag befejezett, de üzembe nem helyezett beruházások,
- 4./ szabályszerű átvétel nélkül használatba vett beruházások.

(1 - 4./ pontokkal kapcsolatban lásd hasonló címszavakat.)

Kiszámításának módja: az állóeszközállományt nem növelő és a leírásra kerülő beruházásokkal csökkentett teljesített beruházások és üzembehelyezett beruházások különbsége.

Levezetése az alábbi példával szemléltethető:

üzembe nem helyezett beruházások év eleji állománya	100
beruházások összege az év folyamán	<u>500</u>
	600
állóeszközállományt nem növelő beruházások az év folyamán	- 50
üzembehelyezett beruházások az év folyamán	- <u>400</u>
üzembe nem helyezett beruházások év végi állománya	150

MUNKAÜGY

Állományi létszám

A statisztikai számbavétel szempontjából az állományi létszámba tartoznak mindazok, akik egy-egy vállalatnál, intézménynél, stb. munkaviszonyban állanak, kivéve azokat,

- akik 3 hónapnál hosszabb idő óta betegállományban vannak,
- akiket iskolára, tanfolyamra rendeltek, ha fizetésüket az iskolától kapják,
- akik tényleges katonai szolgálatra vonultak be,
- akik 3 hónapnál hosszabb fizetésnélküli szabadságra mentek,
- akiket átmenetileg más vállalathoz rendeltek át, abban az esetben, ha az átrendelés 3 munkanapnál hosszabb ideig tart.

Az állományi létszám vonatkozhat egy időpontra, vagy egy időszakra. Az időszakra közölt létszámadat átlagos létszámot tartalmaz. Az átlagos állományi létszámot a munkásokra (lásd: "Munkások és alkalmazottak" címszónál) vonatkozóan úgy számítják ki, hogy a naponkénti állományi létszámadatokat összegét osztják az időszak törvényekben, rendeletekben rögzített munkanapjainak számával. Az egyéb munkakörökben (alkalmazottak) dolgozóknál az átlagos állományi létszám a kezdő és a záró állományi létszám összegének felével azonos.

Átlagkereset

A beszámolási időszakban elszámolt munkabérek (lásd ott) és a beszámolási időszak átlagos állományi létszámának (lásd: "Állományi létszám" címszót) a hányadosa. Az átlagkeresetek kiszámítása az ipari, a kereskedelmi tanulók és az ún. otthon dolgozók létszám és béradatai, valamint az állományon kívüliek béradata nélkül történik.

Foglalkoztatottak

A foglalkoztatottságra vonatkozó adatok magukban foglalják a termelő és nem termelő népgazdasági ágakban, az államigazgatásban, az egészségügyi, a kulturális stb. intézményeknél dolgozó munkásokat és alkalmazottakat - beleértve az ipari üzemek és szervezetek ún. "otthon dolgozó munkásait" is -, továbbá a szervezetzeti tagokat, az önálló kisiparosokat, kiskereskedőket és fuvarosokat és egyéb önállókat, valamint azok alkalmazottait. Nem tartalmazzák az adatok a mezőgazdaság magánszektorának keresőit. - A foglalkoztatottak közül a munkások és alkalmazottak, valamint a szervezetzeti tagok létszámadatai átlagos állományi létszámok (lásd: "Állományi létszám" címszót).

Ipari tanuló (kereskedelmi tanuló)

Ipari tanuló (ill. kereskedelmi tanuló) az a 14. életévét betöltött személy, aki az általános iskolát elvégezte és valamely ipari (ill. kereskedelmi) szakma elsajátítására tanulószerveződést kötött. Az iparstatisztikai adatokban csak azok az ipari tanulók szerepelnek, akik valamely vállalattól munkabért kapnak. - A népgazdaság összes munkás és alkalmazottaira vonatkozó létszámadatokat az ipari (kereskedelmi) tanulókat nem tartalmazzák, az egyes népgazdasági ágak létszámadataiban azonban szerepelnek. - Nem a tanulók, hanem a munkások csoportjába tartoznak a valamely betanított munkakörre, "betanulásra" felvett dolgozók. - (A Munkaügyi Minisztérium tanműhelyeiben tanuló ipari tanulók a foglalkoztatottságra vonatkozó adatok között nem szerepelnek.)

Munkabér

Valamely időszakban elszámolt bérek összege. A munkabér címén elszámolható tételek körét a Minisztertanács határozza meg.

Munkabérként számolandók el

- a törzsbérek, vagyis a teljesítménnyel vagy a munkában töltött idővel összefüggő bérek, a dolgozónak az önhibáján kívül selejtté vált munkadarabokért fizetett bérek, az állásidőre fizetett bérek, a teljesített túlórák alaphérei (túlorapótlék nélküli bér),
- a prémiumok, vagyis a magasabb mennyiségi, minőségi és gazdaságossági eredmények eléréséért, anyagmegtakarításért stb. külön kifizetett összegek,
- a pótlékok, vagyis a munka különleges körülményei, vagy különleges beosztás, illetőleg képesítés alapján kifizetett összegek (pl. veszélyességi, túlóra-, korpótlék stb.),
- a kiegészítő fizetések, vagyis a fizetett, de meg nem dolgozott órákért járó bérek (pl. a fizetett szabadság idejére, a fizetett munkaszüneti napokra, étkezési- és tisztálkodási szünetre stb. kifizetett összegek). Itt szerepel a természetbeni juttatások térítés nélküli összege is,
- a jutalékok (pl. kereskedelmi felvásárlóknál, vendéglátóipari kiszolgáló személyzetnél stb.).

Az összes munkabérhez hozzászámítandó az ún. "állományon kívüliek munkabére" is, amelyet azonban az egyes ágazatok átlagkeresetének kiszámításánál nem vesznek számba. /Az "állományon kívüliek munkabére" magában foglalja egy-egy vállalat vagy intézmény állományába nem tartozók részére kifizetett béreket (pl. tanfolyami külső előadók esetenként foglalkoztatott tanácsadók, szakértők díjai stb.), illetve a vállalat vagy intézmény állományába tartozók részére olyan munkáért kifizetett díjazásokat, amelyeket a törvényes munkaidőn túl, valamely különleges feladat elvégzéséért kapnak (például szakmai oktatás végzéséért, alkalmi biztonsági szolgálat teljesítéséért járó bér stb.)

A munkabér adatok bruttó béreket tartalmaznak, tehát nincs belőlük levonva a 3 %-os nyugdíj járulék, vagy korábban a gyermektelenségi adó, az államkölcsön befizetés stb. - A munkabér adatok nem tartalmazzák a nyereségrészesedést.

Munkások és alkalmazottak

Munkások és alkalmazottak a vállalatoknál, intézményeknél, hivataloknál munkaviszonyban állók, a szövetkezetek alkalmazottai, valamint az iparjogositvánnyal, illetve iparigazolvánnyal rendelkező önálló személyeknél alkalmazásban levők.

A vállalatoknál, szövetkezeteknél stb. munkaviszonyban állókat a betöltött munkakör jellegének megfelelően különböző csoportokba (állománycsoportokba) sorolják. Az állománycsoportokba sorolást az egyes gazdasági minisztériumok által kiadott utasítások szabályozzák (a "Munkások és alkalmazottak csoportosításának irányelvei" című kiadvány alapján).

Munkás (az ipar és építőipar népgazdasági ágakban). Munkások azok a fizikai dolgozók, akik a termelésben közvetlenül résztvesznek, illetve akiknek munkája a termelőfolyamattal kapcsolatban áll, például az üzemfenntartók, karbantartó munkások, segédmunkások, belső szállítást végző munkások is. Ugyancsak a munkások közé tartoznak az ún. "otthon dolgozó" munkások, vagyis azok, akik a munkáltató vállalat által kiadott munkát nem a vállalat telephelyén, hanem otthon, lakásukon végzik és munkakönyvvel rendelkeznek. A statisztika szempontjából nem tekintendő munkásnak a köznyelvben ugyan munkásoknak nevezett, de a termelőtevékenységben csak közvetve résztvevő és az ún. "kisegítők" közé tartozó fizikai dolgozók (például takarítók, őrök stb.).

Önállóak

Az önállóakra vonatkozó adatok azokat a kisiparosokat (beleértve a háziiparosokat, vándoriparosokat is), kiskereskedőket és fuvarosokat tartalmazzák, akik iparjogositvánnyal, illetőleg iparigazolvánnyal rendelkeznek és ehnek alapján rendszeresen saját nevükben és keresetszerűen kisipari, kiskereskedői, illetve fuvarozási tevékenységet folytatnak, valamint az egyéb önállókat, kivéve az egyénileg dolgozó parasztokat.

Szövetkezeti tag

Szövetkezeti tag az, aki szövetkezeti belépési nyilatkozatot töltött ki és akinek belépését valamely szövetkezet közgyűlése elfogadta és aki a szövetkezet jövedelméből munkája arányában részesül. - A szövetkezeti tagság kilépéssel, kizárással, a szövetkezet feloszlásával szűnik meg.

Szövetkezeti termelő

Szövetkezeti termelők azok, akik a szövetkezetek termelőtevékenységében közvetlenül résztvesznek, függetlenül attól, hogy szövetkezeti tagok, vagy szövetkezeti alkalmazottak-e.

IPAR

Adminisztratív alkalmazottak

Adminisztratív alkalmazottak azok, akik a gazdálkodó egységek ügyviteli: könyvviteli, pénzügyi, statisztikai, kereskedelmi, jogi, személyzeti, bérelszámoló, levelezői, titkári stb. teendőit látják el.

Anyagköltség

Az anyagköltség a termelő munka során felhasznált anyagok pénzben kifejezett értékét tartalmazza. Az anyagköltség körébe tartozik: az alapanyagok, a segédanyagok, üzemanyagok és fűtőanyagok, az étkeztetési anyagok, (tartalék-) alkatrészek és anyaghulladékok, a fogyasztószámok és munkaruhák, valamint a göngyölegek felhasználása, továbbá az anyagihiányok, -romlások és többletek.

Állami ipar (gyáripar)

Az állami ipar az állami tulajdonban levő iparvállalatok adatait tartalmazza és pedig

- 1./ a minisztériumok irányítása alatt levő iparvállalatok (minisztériumi ipar),
- 2./ a helyi tanácsok irányítása alatt levő iparvállalatok (helyi ipar) adatait.

Az állami ipar a vállalati formában működő ipari kutató, tervező és kísérletező vállalatok adatait is magában foglalja.

Az állami ipar adatai lényegében azonos körre vonatkoznak, mint a gyáripar adatai. 1948-ig a gyáriparba általában a 10 munkásnál többet foglalkoztató és erőgéppel rendelkező ipari üzemek tartoztak.

Állóeszközállomány

Az iparvállalatok állóeszközállománya az állóeszközök alábbi csoportjait foglalja magában:

- 1./ Üzemi ingatlanok. (Ide tartoznak az üzemi épületek: vagyis a termelő-, javító- és az egyéb segédműhelyeket magukban foglaló, valamint az igazgatás, raktározás, értékesítés céljaira szolgáló épületek, illetőleg építmények, ezek alkotórészei és tartozékai, mint a belső fűtő-, elektromos-, gáz- és vízvezetékek stb.; a mélyépítmények: vagyis iparvágányok, rakodórampák, víz- és föld alatti építmények, távvezetékek stb.)
- 2./ Üzemi berendezések és felszerelések. (Ide tartoznak a gépek és gépi berendezések: vagyis erőgépek, munkagépek, erőátviteli berendezések; az üzemi berendezések: vagyis hőkezelő-, szárító-, olvasztó-berendezések stb.; az állóeszköznek minősülő szerszámok, munkaeszközök és üzemi felszerelések; a szállítóeszközök és szállítóberendezések: vagyis szállítószalag, csille, motorostargonca stb.; az igazgatási berendezések, felszerelések és irodagépek: pl. irodai berendezési tárgyak, bútorok stb.)
- 3./ Járművek. (Ide tartoznak a vontató és vontatott vasúti, közúti, vízi stb. szállító-eszközök: pl. mozdonyok, gépkocsik, szekerek stb.)
- 4./ Használatból kivont állóeszközök. (Ide tartoznak a tartósan használaton kívül helyezett ingatlanok, gépek és egyéb berendezések. Kiselejtezett, illetve tartalék célra szolgáló állóeszközök nem itt szerepelnek.)
- 5./ Termelésen (üzemkörön) kívüli állóeszközök. (Ide tartoznak a lakóépületek és alkotórészeik, mint pl. központi fűtőberendezés; lakóépületek berendezései és felszerelései stb.)
- 6./ Egyéb állóeszközök. (Pl. beruházások bérelt állóeszközökön.)

7./ Az adatok tartalmazzák a jóléti állóeszközöket is (jóléti ingatlanokat, berendezéseket és felszereléseket: pl. bölcsőde, napköziotthon, kulturális és sportlétesítmények).

Állóeszközök nettó értéke

Lásd Állóalapok-Beruházások fejezet "Állóalapok" címszót.

Áramfejlesztő gépek

Az adatok mind a külön gépegységet képező, mind az erőgéppel egybeépített áramfejlesztő gépeket (pl. turbógenerátor) magukban foglalják.

Átlagkereset

Lásd Munkaügy fejezet hasonló címszavát.

Átmenő összetett költségek

Az átmenő összetett költségekhez olyan több költségnemből (lásd: "Termelési költség" címszót) összetett költségek tartoznak, amelyek a beszámolási időszakban merültek ugyan fel, de nem azt az időszakot terhelik, illetve, amelyek a beszámolási időszakban még nem merültek fel, de amelyek ezt az időszakot terhelik.

Betanított munkás

Betanított munkások azok a munkások, akiknek munkakörük betöltéséhez nem szükséges szakmunkás képesítés, de munkájuk végzéséhez szűkebbkörű szakismereteket kell szereznők, valamely tanfolyam elvégzésével, vagy közvetlen gyakorlat útján.

Béreköltség

A béreköltség a munkavállalókat megillető mindazokat az elszámolt járandóságokat tartalmazza, amelyek egyébként a munkabérbe tartoznak (lásd Munkaügy fejezetben a "Munkabér" címszót).

Egész ipar

Az egész iparra vonatkozó adatok a következőket tartalmazzák:

- 1./ az állami ipar (gyáripar),
- 2./ a szövetkezeti ipar (kisipari és háziipari termelőszövetkezetek) adatait (az 1-2. pont alattiak együttesen a szocialista ipar körét adják), valamint
- 3./ a kisipar (magánkisipar) adatait.

Egy munkásra jutó nettó termelés indexe

Az ipari nettó termelés indexének (lásd ott) és a munkások - otthon dolgozók nélkül figyelembe vett - átlagos állományi létszám- (lásd Munkaügy fejezet hasonló címszavát) indexének a hányadosa. A munka termelékenységének változását jobban jellemzi, mint az egy munkásra jutó vállalati teljes termelés indexe mert az ipari nettó termelés indexét nem befolyásolja a kooperáció változása.

Egy munkásra jutó vállalati teljes termelés indexe

A változatlan árakon számított vállalati teljes termelésnek (lásd ott) és a munkások - otthon dolgozók nélkül figyelembe vett - átlagos állományi létszámának (lásd Munkaügy fejezet hasonló címszavát) hányadosából képzett index. Az index a munka termelékenységének változását hozzávetőlegesen jellemzi. A vállalati teljes termelés indexe ugyanis nem tükrözi pontosan az ipari termelés változását, továbbá azért, mert az átlagos állományi létszám nem mutatja a munkások hiányzásának, a vizsgált időszak munkanapjainak és a munkanap tényleges hosszának változását, azaz nem a ténylegesen teljesített munkaidőt fejezi ki.

Egyéb költség

Az egyéb költség a termelő munka során felmerült, az anyagköltség, a bérköltség, a közteher, az értékcsökkenési leírás körébe nem tartozó költségeket tartalmazza. Ide tartoznak például: a posta-, nyomtatvány-, bank-, oktatási-, külső fél által végzett tatarozási-, javítási-, karbantartási költségek, újtások díjazása, napidíjak, közlekedési költségek stb.

Előírt munkarend

A vállalati munkarendek többek között előírják, hogy a vállalat dolgozóinak az egyes munkanapokon milyen műszakbeosztásban, hány órát kell dolgozniuk.

Erőgépek

Ide tartozik a munkagépek, az energetikai, valamint a szállító-emelő stb. berendezések meghajtására használt valamennyi ún. elsődleges erőgép (gőzgép, motor stb.). Nem szerepelnek az erőgépek között a járművek hajtógépei, továbbá a teljesítőképesség adatokban az áramfejlesztő-géppel egybeépített erőgépeknél (pl. turbógenerátor) az áramfejlesztőgépek teljesítőképességének értéke.

Erőművek villamos önfogyasztása

Erőművi önfogyasztásként az a villamosenergia-mennyiség szerepel, amelyet az erőművek villamosenergia-fejlesztés érdekében - az áramfejlesztéshez szükséges berendezések: szivattyúk, kazánrostélyok, erőművi transzformátorok működtetéséhez stb. - maguk használnak fel.

Értékcsökkenési leírás

Az értékcsökkenési leírást előírt szakmai leírási kulcsok alkalmazásával, az állóeszközök teljes értéke alapján, a teljesített műszakszámok figyelembevételével számítják ki. A leírási kulcsokat külön rendeletek szabályozzák.

Folyóár

A folyóáron számbavett vállalati teljes termelési érték kiszámításánál a mindenkor érvényben levő forgalmi adó mentes termelői árat alkalmazzák.

Gőzkazánok

Ide tartoznak a gőzturbinák, gőzgépek, félstabil gőzgépek, gőzlokomobílok kazánjai, továbbá mindazon gőzkazánok, amelyek a termeléssel kapcsolatos egyéb munkaeszközök gőzellátására szolgálnak. Nem tartoznak ide a kizárólag központi fűtésre használt kazánok, valamint a vontatási céira szolgáló gőzmozdonyok kazánjai.

Hálózati és transzformátor veszteség

A villamosenergiát értékesítő vállalatoknál a külső hálózaton és a hozzátartozó transzformátorokon fellépő veszteségek. Kiszámítása: a rendelkezésre állott összes villamosenergiából levonják az értékesített villamosenergiát, az erőművi önfogyasztást (lásd: "Erőművek villamos önfogyasztása" címszót) és a vállalat saját felhasználását.

Időbér

Időbér (egyszerű időbér) az a bérezési forma, amelynél a munkabér kiszámításának alapját nem valamely (mérhető) teljesítmény, hanem kizárólag a munkában eltöltött idő képezi.

Iparban foglalkoztatottak száma

Magában foglalja az iparvállalatoknál, a kisipari termelőszövetkezeteknél és a magánkisiparosoknál dolgozó összes munkást és alkalmazottat (beleértve az ipari üzemek és a szövetkezetek ún. "otthon dolgozó munkásait", továbbá az ipari tanulókat is), valamint a kisipari termelőszövetkezetek tagjait és az ipar-

jogosítvánnyal rendelkező önálló kisiparosokat. /Az adatok 1938-tól 1948-ig a dolgozó üzemtulajdonosok (gyárvezetők) számát, az 1938. évi adat pedig a segítő családtagokat is tartalmazza. A foglalkoztatottak adatai 1946-tól 1948-ig az ipar 1949. évi, 1949-től 1957-ig pedig ipar 1958. január 1-i szerkezetének felelnek meg./

Ipari tanuló

Lásd Munkaügy fejezet hasonló címszavát.

Kisegítő alkalmazottak

A kisegítő alkalmazottak a termelő munkában sem közvetlenül, sem közvetve nem vesznek részt, de munkájuk a vállalat tevékenységének folytatásához szükséges. Kisegítő alkalmazottak pl. a rendészeti, a hivatalsegédi munkakörökben, a külső szállításon stb. dolgozók.

Kisipari szövetkezet (szövetkezeti ipar)

A kisipari szövetkezetek adatai csak az ipar népgazdasági ágba sorolt kisipari termelőszövetkezetek adatait tartalmazzák, nem foglalják magukban az építőipari, valamint a szolgáltató (fodrász, fényképész, vegytisztító stb.) szövetkezetek adatait.

Kisipari szövetkezetekhez tartoznak a háziipari szövetkezetek is, amelyek tagjainak egyrésze közös műhelyben, másrésze (bedolgozó tagok) lakásában idegen munkaerő alkalmazása nélkül legfeljebb a családtagok közreműködésével dolgozik.

Közteher

Ide tartoznak a munkabérek közterhei (vagyis a munkaadókat terhelő, az elszámolt bérköltség 10 %-ában megállapított társadalombiztosítási hozzájárulás), valamint az egyéb költségjellegű adók és illetékek (például gépjárműadó, házáadó stb.). A termelési költségek között elszámolt közteher nem tartalmazza a termelői forgalmi adót.

Magánkisiparosok száma

A magánkisiparosok száma a kisipari jelleggel dolgozó, összes ipari, építőipari és szolgáltató magánkisiparos adatait tartalmazza.

Megtérülések

A megtérülések olyan teljesítmények és térítések értékét tartalmazzák, amelyek a termelés értékébe nem számíthatók be, az azokkal kapcsolatos költségek azonban a termelési költségek között szerepelnek (például az üzemi konyha által nyújtott étkeztetésért kapott térítések). Összegükkel ezért a termelési költségeket csökkenteni kell. A megtérülések ezen túlmenően elszámolástechnikai jellegű (kétszeres elszámolást kiküszöbölő) költségmódosító tételeket is tartalmaznak.

Munkabér

Lásd Munkaügy fejezet hasonló címszavát.

Munkanap tényleges átlagos hossza

A teljesített munkaórák (lásd ott) és a teljesített munkanapok (lásd ott) számának a hányadosa. Számítható túlórákkal együtt és túlórák nélkül.

Munkások és alkalmazottak

Lásd Munkaügy fejezet hasonló címszavát.

Műszaki alkalmazottak

Műszaki alkalmazottak általában azok, akik olyan munkakört töltenek be, amely a termelőtevékenység műszaki előkészítésével, szabályozásával, vezetésével és ellenőrzésével áll kapcsolatban.

A műszaki alkalmazottak közé sorolásnak előfeltétele a munkakör jellege és nem az hogy rendelkezik-e az illető mérnöki oklevéllel, technikai képesítéssel stb. A termelés műszaki irányításával közvetlenül kapcsolatban ugyan nem álló munkakörökben dolgozók közül egyesek csak akkor tartoznak a műszakiak közé, ha a munkakör betöltése meghatározott műszaki képesítést követel meg és az adott munkakörben dolgozó rendelkezik is műszaki képesítéssel (például anyagbeszerző, raktárvezető).

A műszakiak közé tartoznak például: a vállalatok igazgatói, főmérnökei, a főmechanikusok, a főtechnológusok, a műszaki-, a terv-, a szerkesztési-, a műszaki ellenőrzési-, a norma-, a karbantartási- stb. részlegek vezetői, valamint mérnöki, technikai beosztásban foglalkoztatott dolgozói, az üzemmérnökök, a művezetők, a művelettervezők, az időelemzők, stb.

Műszaki-gazdasági mutatószámok

A mutatószám és tényezőinek megnevezése	A mutatószám képlete	Mértékegység
SZÉNÁNYÁS		
Egy műszakra jutó széntermelés	$t/\text{műszak}$	t
összes széntermelés		t
összes üzemi (teljesített) műszakok száma		műszak
Egy föld alatti műszakra jutó széntermelés	$t/\text{műszak}$	t
összes széntermelés		t
föld alatt teljesített műszakok száma		műszak
10 tonna szén termeléséhez felhasznált bányafa	$m^3/10\ t$	m^3
összes felhasznált bányafa		m^3
összes széntermelés		t
A termelt szén átlagos fűtőértéke (közvetlenül állapítják meg)	kalória/kg	kalória
VAS- ÉS ACÉLGYÁRTÁS		
Egy m^3 kohókőtartalomra jutó üzennapi nyersvastermelés	$t/m^3 \cdot \text{nap}$	t
összes kohótermék (ferromangán is) acélnyersvasra átszámítva		t
nagyolvasztók hasznos térfogata		m^3
üzennapok száma		nap
Belföldi eredetű vasérc felhasználása az összes vasérc-felhasználás százalékában	$100 \cdot t_a/t_b$	%
felhasznált belföldi eredetű vasérc mennyisége (t_a)		t
felhasznált összes vasérc mennyisége (t_b)		t
Felhasznált vasérc átlagos vastartalma	$100 \cdot t_a/t_b$	%
felhasznált vasérc összes tiszta Fe-tartalma (t_a)		t
felhasznált vasérc összes mennyisége (t_b)		t
Elegykihozatal	$100 \cdot t_a/t_b$	%
acélnyersvastermelés (t_a)		t
acélnyersvastermeléshez felhasznált összes elegy (t_b)		t
Egy tonna acélnyersvashoz felhasznált koks	t_a/t_b	t
nagyolvasztóban acélnyersvasgyártásra felhasznált koks mennyisége (t_a)		t
acélnyersvastermelés (t_b)		t
Egy tonna martinacélhoz felhasznált ócskavas	t_a/t_b	t
martinacélgyártáshoz felhasznált ócskavas mennyisége (t_a)		t
martinacéltermelés (t_b)		t

A mutatószám és tényezőinek megnevezése	A mutatószám képlete	Mértékegység
VILLAMOSENERGIAIPAR		
Egy kWó termeléséhez felhasznált kalória	kalória/kWó	kalória
a közhasznú erőművekben villamosenergiatermelésre felhasznált összes kalória		kalória
a közhasznú erőművek által hálózatra adott összes villamosenergia		kWó
Erőműkihasználás	MWó/MW . 8760	%
termelt villamosenergia		MWó
a rendelkezésre álló átlagos beépített teljesítőképesség		MW
TÉGLA-, CSERÉP- ÉS TŰZÁLLÓANYAGIPAR		
Téglaégető körkemence egy m ³ -ére jutó napi termelés	db/m ³ . nap	db
készárutermelés ("kihordás")		db
összes kemencék hasznos térfogata		m ³
naptári napok száma		nap
(A tanácsok felügyelete alá tartozó téglagyárak adatai nélkül)		
MÉSZ- ÉS CEMENTIPAR		
Klinkerégető forgókemence egy m ³ -ére jutó napi termelés	t/m ³ . nap	t
összes forgókemencében végzett klinkerégetés mennyisége		t
klinkerégető forgókemencék hasznos térfogata		m ³
naptári napok száma		nap
Klinkerégető aknakemence egy m ³ -ére jutó napi termelés	t/m ³ . nap	t
összes aknakemencében végzett klinkerégetés mennyisége		t
klinkerégető aknakemencék hasznos térfogata		m ³
naptári napok száma		nap
Mészégető körkemence egy m ³ -ére jutó napi termelés	t/m ³ . nap	t
összes körkemencében végzett mésztermelés		t
mészégető körkemencék hasznos térfogata		m ³
naptári napok száma		nap
KÓLAJFELDOLGOZÓ IPAR		
Összes kitermelt fehéráru a feldolgozott nyersolaj százalékában	100 . t _a /t _b	%
a feldolgozott nyersolajból kitermelt összes fehéráru (t _a)		t
összes feldolgozott nyersolaj (a fűtőolajba bekevert nyersolaj mennyisége nélkül) (t _b)		t
EGYÉB NEHÉZVEGYIPARI TERMÉKEK GYÁRTÁSA		
Egy tonna marónátronhoz felhasznált villamosenergia	kWó/t	kWó
marónátron termeléshez felhasznált villamosenergia mennyisége		kWó
összes marónátron termelés 97,5 %-os bázison		t
PAMUTIPAR		
Finomfonodai orsók termelése 1 000 nettó orsóóránként	km/1000 orsóóra	km
termelt fonal mennyisége fonalhosszban		km
nettó orsóórák száma		1 000 orsóóra
Vetések száma nettó gépóránként	vetés/gépóra	vetés
szövődek termelése vetésben		vetés
szövőgépek nettó gépóráinak száma		gépóra
Egy kg pamutfonal átlagos hossza	km/kg	km
termelt fonal mennyisége fonalhosszban		km
termelt fonal mennyisége kereskedelmi súlyban		kg
Átlagos vetiléksűrűség	vetés/fm/10	vetés/10 cm
szövődek termelése vetésben		vetés
szövődek termelése folyóméterben		fm

A mutatószám és tényezőinek megnevezése	A mutatószám képlete	Mértékegység
GYAPJÚIPAR		
Kártolt gyapjúfonodai orsók termelése 1 000 nettó orsóóránként termelt fonal mennyisége fonalhosszban nettó orsóórák száma (A vigognefonodák adatait is magában foglalja)	km/1 000 orsóóra	km km 1 000 orsóóra
Fésűs gyapjúfonodai orsók termelése 1 000 nettó orsóóránként termelt fonal mennyisége fonalhosszban nettó orsóórák száma	km/1 000 orsóóra	km km 1 000 orsóóra
Vetések száma nettó gépóránként szövődéák termelése vetésben szövőgépek nettó gépóráinak száma	vetés/gépóra	vetés vetés gépóra
NÖVÉNYOLAJ- ÉS MARGARINGYÁRTÁS		
Napraforgóolajkihozatal extraháló üzemben termelt nyers napraforgóolaj (t_a) extraháló üzemben feldolgozott összes napraforgó mag (t_b)	$100 \cdot t_a/t_b$	% t t
CUKORIPAR		
Cukorkihozatal a termelt cukor mennyisége (t_a) felhasznált cukorrépa mennyisége (t_b)	$100 \cdot t_a/t_b$	% t t

Nem ipari csoportba tartozó alkalmazottak

Munkájuk nincs összefüggésben a vállalat ipari termelő munkájával, igazgatásával, vagy üzemeltetésével. Ilyenek pl. a vállalat szociális, kulturális intézményeinek dolgozói.

Nettó termelés (nettó termelés indexe)

Az ipari nettó termelés az ipar által létrehozott új érték. Az ipari nettó termelés alakulását a kooperáció változása nem befolyásolja. Kiszámítása úgy történik, hogy a vállalati teljes termelési értékből levonják az anyag- és anyagjellegű költségeket, beleértve az állóeszközök értékcsökkenését. Az ipari nettó termelés volumenindexének kiszámítása árindexek (termelői és anyagfelhasználási árindexek) segítségével történik. Az ipari nettó termelés volumenindexét az előzőekben ismertetett módszer alapján 1957-ig egy évben egyszer a nemzeti jövedelem számítása során számították ki. E számítás csak az ipar, ezen belül az állami ipar egészére vonatkozóan történt, azaz az egyes iparágak, iparcsoportok nettó termelésének alakulására vonatkozóan nem voltak adatok.

1958. januártól kezdve a Központi Statisztikai Hivatal havonta és az egyes iparágakra, iparcsoportokra vonatkozóan külön-külön is közölt - más módszerek alapján számított - ipari nettó termelési indexet. E számítás 1949-ig visszamenőleg is elkészült.

Az ipari nettó termelés indexének kiszámítása iparáganként külön-külön olyan módszer alkalmazásával történt, amely a lehetőségekhez képest legjobban közelítette meg az ipari nettó termelés terjedelmének változását.

Ennek megfelelően a nettó termelés indexének alakulását 55 iparágban a termelési érték túlyomó többségét (85-95 %-át) kitevő, összesen 381 termék termelésének, 6 iparágban az árindexekkel korrigált nettó termelési értéknek, 16 iparágban a teljes termelés, egy iparágban a felhasznált anyag mennyiségének változásával jellemezték. - Azokban az iparágokban, amelyekben a nettó termelés indexét az iparág termelésére jellemző termékek termelése alapján mutatták ki, az iparági indexet úgy számították, hogy az egyes termékek termelésének mennyiségi változását kifejező viszonyszámokból mérlegelt számtani átlagot képeztek. A mérlegelés az esetek többségében a teljesített munkaórák, néhány esetben pedig a munkások száma, vagy a munkabérek, vagy az amortizációval, illetve a nyereséggel növelt munkabérek alapján történt. A mérlegelés általában a súlyok (teljesített munkaórák, vagy munkabérek stb.) 1954. évi arányai alapján készült. Például egy ágazat esetében, ahol a termékek termelésének indexsora állnak rendelkezésre és a mérlegelés alapja a teljesített munkaórák száma, az iparág mérlegelt számtani átlagindexének kiszámítása a következő:

$$\frac{\sum \frac{q_1}{q_0} \cdot t_0}{\sum t_0}, \text{ ahol}$$

$\frac{q_1}{q_0}$ = a különböző termékek termelésének változását kifejező viszonyszám (q_0 = az 1949-ben termelt mennyiség, q_1 = az ezt követő években termelt mennyiség),

t_0 = az illető termékek gyártásával foglalkozó munkások által 1954-ben teljesített munkaórák száma.

Az iparági nettó termelési indexekből az egyes iparágokban 1954-ben teljesített munkaórákkal történt mérlegeléssel készültek az iparcsoportok és az állami ipar összesített indexei.

Az ipari nettó termelés fenti módon számított indexei nem minden esetben azonosak a nemzeti jövedelem számítás során más módszerrel kiszámított és korábban közölt indexekkel. Az eltérések azonban - különösen a hosszabb időszakokban jelentkező tendenciákat tekintve - nem számottevőek.

Otthon dolgozók

Otthon dolgozók (ún. "bedolgozók") azok a munkások, akik a munkáltató vállalat által kiadott munkát nem a vállalat telephelyén - vagy a vállalat által kijelölt külső munkahelyen -, hanem saját otthonukban, saját szerszámaikkal végzik.

Szaktanácsosok

Szaktanácsos az a munkás, aki: a./ valamely szakmában segédlevéllel rendelkezik (felszabadult), b./ ipari tanuló-képzés, átképzés, technikai minimum vizsga révén az illetékes iparhatóság által kiállított szaktanácsos bizonyítványt szerzett, c./ gyakorlati munkában szerezte meg szakképzettségét, illetékes iparhatóság előtt vizsgát tett és erről részére szaktanácsos bizonyítványt állítottak ki, d./ segédlevélnél, illetve szaktanácsos bizonyítványnál magasabb műszaki szakképesítéssel (pl. technikum) rendelkezik. A felsorolt esetekben a szaktanácsosként való számbavétel szempontjából feltétel az, hogy a szóbanforgó személy képzésének megfelelő szaktanácsos munkakört töltsön be. A felsoroltakon kívül szaktanácsosnak minősül - szakmai gyakorlat alapján - az a munkás is, aki szaktanácsos munkakört tölt be és munkahelyén szaktanácsosnak tekintik.

Szövetkezeti tag

Lásd Munkaügy fejezet hasonló címszavát.

Szövetkezeti termelő

Lásd Munkaügy fejezet hasonló címszavát.

Telepek

Ipartelepek az iparvállalatok területileg különálló, más városban vagy más utcában fekvő telepei, amennyiben ott rendszeresen, főtevékenységként ipari termelőtevékenységet folytatnak. Ha egyébként összefüggő ipartelep területét utca, közút, vasút stb. szeli keresztül, a közlekedési vonal két oldalán fekvő területek nem számítanak külön ipartelepnek. Néhány kijelölt esetben külön ipartelepnek minősülnek egy-egy területi egységen belül tevékenységük jellege szerint más-más iparágba tartozó üzemszázak is. - Az ipartelepek számára vonatkozó adatok az évvégi állapotnak felelnek meg.

Nem ipari jellegű telep. Nem ipari jellegű telepek az iparvállalatok területileg különálló raktárai, mezőgazdasági üzemei, kulturális és sportlétesítményei, a szövetkezetek felvevőhelyei stb., vagyis azok a telepek, ahol nem folytatnak rendszeresen ipari tevékenységet.

Teljesített összes munkanap (munkás)

A teljesített munkanapok száma az időszak egyes napjain munkára megjelent és dolgozni kezdő munkások számának összegével egyenlő. (Ha pl. az egyik napon 200 munkás kezdte meg a munkát, ez egyenlő 200 teljesített munkanappal. Ha a következő nap 210 munkás kezdett munkát, akkor a két nap alatt teljesített munkanapok száma 410.) A teljesített munkanapok kiszámításánál közömbös az, hogy a munkás a munkanap folyamán az előírt munkaidőt végig dolgozta-e.

Teljesített összes munkaóra (munkás)

A teljesített munkaóra adatai a munkásoknak valamely időszakban a munkahelyen ténylegesen munkában töltött idejét (órát) tartalmazzák, beleértve a túlórákat, továbbá az állásidőt is (géptörés, áramzavar, anyaghiány stb. következtében a munkahelyen töltött kényszerű munkaszüneti időt). Az adatok - egyéb nem munkában töltött időn (pl. fizetett ebédszünet, szabadságidő) túlmenően - nem tartalmazzák a készenléti időt sem.

Teljesítménybér

A teljesítménybér az a bérezési forma, amelynél a munkabér kiszámításának alapja - a munkában eltöltött időtől függetlenül (vagy a munkában eltöltött idő mellett) - valamely meghatározott munka elvégzésére vonatkozó mennyiségi, minőségi vagy egyéb (pl. anyagtakarékossági) feltétel teljesítése. A teljesítménybérezésnek sok változatát alkalmazzák. Legáltalánosabb formája az ún. darabbér, amelynél a kifizetett munkabér nagysága a végzett munka mennyiségétől függ.

Termelési költség

A termelő tevékenység összes költsége. Nem tartalmazza a termelő munkától függetlenül felmerült különféle veszteségeket, ill. kiadásokat (ilyen például a hitelezési veszteség, az elemi csapások okozta veszteség, a községfejlesztési hozzájárulás stb.).

A termelési költségeknek elsődleges megjelenési formái szerinti osztályozása az ún. "költségnemenkénti" csoportosítást adja. A termelési költségek költségnemenkénti csoportosítása a következő:

- a./ anyagköltség
- b./ bérköltség
- c./ közteher
- d./ értékcsökkenési leírás
- e./ egyéb költségek
- f./ ± megtérülések és átmenő összetett költségek
- g./ a-f./ összesen: termelési költségek.

(Az egyes költségnemekre vonatkozóan lásd hasonló címszavakat.)

A költségnemenkénti csoportosítás teszilehetővé az ipar, illetve az egyes iparcsoportok, iparágak és vállalatok termelési költséghányadának vizsgálatát.

A költséghányad kiszámítási módja:

$$\frac{\text{egyes költségnemek, vagy összes termelési költség}}{\text{teljes termelés értéke folyóáron forgalmi adó nélkül}} \cdot 100$$

Természetbeni juttatás

- Egyes iparágakban (pl. szénbányászat, textilipar, húsipar stb.) a munkások és alkalmazottak a pénzbeni munkabéreken felül - rendszerint az érintett vállalatok termékeiből származó - természetbeni juttatásokat is kapnak. A természetbeni juttatásokat a dolgozók részint térítés nélkül, részint a fogyasztói árnál alacsonyabb áron kapják. A természetbeni juttatások fogyasztói áron számított, de a dolgozók által térített összeggel csökkentett értéke munkabérnek számít.

Túlóra

A törvényes munkaidő (egy kivételtől eltekintve heti 48, illetve napi 8 óra) teljesítésén felül végzett munka túlmunkának (túlórának) számít, ha a munkás a teljesített túlórákért nem kap szabadidőt. Ugyanígy a pihenő és munkaszüneti napon teljesített órák is túlórának számítanak.

Üzemi eredmény

A vállalati teljes termelés folyóáron, forgalmi adó nélkül számított értéke és a termelési költségek közötti különbség adja meg az üzemi eredményt. Az üzemi eredmény (üzemi nyereség vagy üzemi veszteség) nem tartalmazza tehát egy adott időszakban folytatott termelőtevékenységtől függetlenül felmerült különféle nyereségeket és veszteségeket. Az üzemi eredményt kiegészítve a saját termelésű készletek változására jutó, de pénzügyileg még meg nem valósult eredménnyel, valamint az adott időszak termelő tevékenységétől függetlenül felmerült nyereségekkel és veszteségekkel, a vállalati eredmény mutatkozik. (Az üzemi eredményt csupán a sajáttermelésű készletek változására jutó, de pénzügyileg meg nem valósult eredménnyel kiegészítve az ún. "értékesítési eredmény" mutatkozik.)

Vállalati teljes termelés (bruttó termelés)

A vállalati teljes termelés a vállalat szempontjából kész termékeket, az értékesített félkész termékeket, a kiszámlázott ipari szolgáltatásokat, a félkész termékek és a befejezetlen termékek állománykülönbözötét, valamint az esetleges házilagos építkezések (lásd Építőipar fejezet hasonló címszavát) értékét foglalja magában.

A vállalati teljes termelés számbavétele történhet folyóáron és változatlan áron. (A folyóáras termelési érték valamennyi iparvállalatra vonatkozóan tartalmazza a befejezetlen termékek állománykülönbözötét, a változatlan áron számba vett termelési értéknél csak azokban a kijelölt iparágakban, ahol számottevő.)

A folyóáron (lásd ott) számított vállalati teljes termelési értéket elsősorban a vállalatok jövedelmezőségének vizsgálatánál alkalmazzák. (Árindex-szel helyesbítve felhasználható a folyóáras vállalati teljes termelési érték a termelés terjedelmének mérésére is.)

A változatlan áron számított teljes termelés - más módszerek mellett - bizonyos fenntartásokkal a termelés terjedelmének (volumenének) mérésére, összehasonlítására alkalmazható. Változatlan áron hosszabb időn (több éven) keresztül módosítás nélkül alkalmazott árat kell érteni.

A különböző időszakok változatlan áron számba vett vállalati teljes termelésének változását kifejező index kiszámítási módja a következő:

$$I = \frac{\sum q_1 \cdot p_v}{\sum q_0 \cdot p_v}, \quad \text{ahol}$$

q_1 - beszámolási időszakban termelt mennyiség,

q_0 - az összehasonlítás alapjául szolgáló időszakban termelt mennyiség,

p_v - változatlan áruk.

1949-1954. között változatlan árként az 1949. július 1-i forgalmi adóval együtt számított termelői árat alkalmazták. 1954. óta az 1954. január 1-i forgalmi adó nélkül számított termelői ár a változatlan ár. Az 1954. évi vállalati teljes termelés az 1949. évi és az 1954. évi változatlan árakon is rendelkezésre áll. A kétféle változatlan áron számított idősorok összekapcsolása, tehát az 1955. évi és ennek megfelelően az ezt követő évek indexének kiszámítása 1949-hez viszonyítva a következő módon történt:

$$\frac{\sum q_{1954} \cdot P_{1949}}{\sum q_{1949} \cdot P_{1954}} \cdot \frac{\sum q_{1955} \cdot P_{1954}}{\sum q_{1954} \cdot P_{1954}}$$

A változatlan árakon számított vállalati teljes termelés indexe nem tükrözi pontosan a termelés valóságos terjedelem-változását. Ennek okai többek között a következők:

- a./ Újfajta, vagyis a változatlan árak rögzítésének időpontjában nem gyártott termékek változatlan árának megállapítása rendkívül nehéz és az utólagos számítások sok hibalehetőséget tartalmaznak.
- b./ A változatlan árakon számított vállalati teljes termelésben gyakorlati szempontok folytán a helyi ipar egyes ágai, továbbá az esetek nagy részében a szolgáltatások és a befejezetlen termelés állomány-változása folyóáron szerepel.
- c./ A változatlan árakon számbavett vállalati teljes termelés az előállított termékekben levő anyagok értékét is tartalmazza (bruttó termelés). A vállalati teljes termelés egy vállalaton belül ismételt számbavételt, halmozódást nem tartalmaz, egy-egy iparágat, iparcsoportot, az egész ipart tekintve azonban - mivel az egyik vállalat készterméke a másik vállalatnál anyagként szerepelhet - különböző mértékű halmozódást foglal magában. A vállalati teljes termelés változásában tehát az is érvényre jut, hogy az iparvállalatok egymás közötti, valamint az ipar és más népgazdasági ágak (mezőgazdaság, külkereskedelem stb.) közötti munkamegosztás (kooperáció) fokozódott vagy csökkent. - A folyóárakon számított vállalati teljes termelés szintén tartalmazza a fenti halmozódást, de ugyanakkor még az árváltozások hatását is magában foglalja.

Vállalati teljes termelés folyóáron, forgalmi adó nélkül

Lásd: "Vállalati teljes termelés (bruttó termelés)" címszót.

Változatlan ár

Lásd: "Vállalati teljes termelés (bruttó termelés)" címszót.

Villamosmotorok

Az adatok magukban foglalják valamennyi, a hálózatra kapcsolt villamosmotort, tehát a munkagépek meghajtására szolgáló, az anyagmozgatásnál használt villamosmotorokat, beleértve a munkagépekkel, kéziszerszámokkal egybeépített és más beépített motorokat, így az anyagmozgatásnál használt beépített motorokat is, kivéve az akkumulátorokkal táplált villamosmotorokat (pl. villamostargoncák esetében).

ÉPÍTŐIPAR

Adminisztratív alkalmazottak

Lásd Ipar fejezet hasonló címszavát.

Állami kivitelező építőipar

Az állami kivitelező építőiparhoz tartoznak azok az állami tulajdonban levő - minisztériumok, illetve helyi tanácsok irányítása alatt álló - vállalatok, amelyeknek főtevékenysége az építési-szerelési munkák megvalósítása. (Magas- és mélyépítőipari, valamint építési szak- és szerelőipari vállalatok.)

Állami tervezőintézet

Az állami tervezőintézetek a beruházások körében megvalósítandó új létesítmények, üzemrendezések, átrendezések (rekonstrukciók), gazdasági, technológiai és építési tervdokumentációt, valamint felújítási, fenntartási és egyéb építési munkák tervdokumentációt készítő állami intézetek. Feladatuk továbbá az épületek, építmények, vagy azok szerkezeti részleteinek tipizálása is. (Az adatok az állami költségvetési keretből gazdálkodó műszaki tervezéssel foglalkozó szervezetek adatait nem tartalmazzák.)

Átlagkereset

Lásd Munkaügy fejezet hasonló címszavát.

Betanított munkás

Lásd Ipar fejezet hasonló címszavát.

Építési szak- és szerelőipar

Az építési szak- és szerelőiparhoz tartoznak:

- az építési szakipar, vagyis tetőfedő-, hő- és hangszigetelő-, lapburkoló- és padlóburkoló-, épületüvegező- és üvegbeton-, falkárpítőző-, cserépkályhás-, kőtaragó-, mőkő-, szobrász-, kazán- és kéményfalazó-, vízszigetelési- és ragasztott tetőfedési-, épületmázoló-, diszítő- és csőszigetelő- munkák végzése,
- a villanszerelőipar, vagyis gyengeáramú-, erősáramú- és nagyfeszültségű- vezetékek létesítése, kábeltekertés stb.,
- a gáz-, olaj- és földgáz-, víz- és szennyvíz-, központi fűtés-, felvonó-, szellőző- és klímaberendezések és vezetékek szerelési munkáinak végzése.

Építési-szerelési munka

Építési-szerelési munka minden olyan tevékenység, amelynek célja új építmények létrehozása, valamint meglévő építmények átalakítása, bővítése, helyreállítása, felújítása, tatarozása, karbantartása, fenntartása, vagy lebontása. Ide tartozik a víz-, villany-, gáz- és csatornázási vezetékek, központi fűtés- szellőző-, légűditő-, személy- és teherfelvonó- berendezések szerelése is. - Építési-szerelési munka az építőiparba sorolt vállalatok által megvalósított ún. "technológiai szerelési" munka is, vagyis olyan gépek, berendezések, felszerelések, stb. szerelése, amelyeket az építményekben nem az építmények használhatósága, hanem üzemeltetési (termelési) célból helyeznek el.

Építési-szerelési munkák összege (folyóáron)

Az adatok az érvényben levő rendeleteknek megfelelő költségvetési árak alapján összeállított számlák összegét tartalmazzák. A költségvetési árak az építőipar egyes szektoraiban (állami, szövetkezeti építőipar, házilagos építkezések stb.) egymástól eltértek és az évek folyamán némileg módosultak, ezért az építőipari termelés közölt értéki mutatója nem jellemzi pontosan az építőipari termelés volumenének alakulását.

Építmény

Építménynek minősülnek mindazok az ideiglenes vagy végleges rendeltetéssel megvalósított létesítmények, amelyek a talajjal való szoros kapcsolat (az alapozás) révén vagy a talaj természetes állapotának, természetes geológiai alakulatának megváltoztatása révén jönnek létre. Az építmény a talajtól csak anyagai-ra, szerkezeteire való szétbontás útján távolítható el, ezáltal azonban eredeti rendeltetésének megfelelő használatra alkalmatlanná válik. Építménynek számítanak tehát pl.: az épületek, utak, vasutak, hidak, földalatti-, vízi- és bányalétesítmények stb.

Építőipari munkás

Építőipari munkások a kivitelező vállalatok, szervezetek alaptevékenységén - tehát építési-szerelési munkákon (lásd ott) - foglalkoztatott, valamint az építési anyagoknak, szerkezeteknek, kész- és félkésztermékeknek stb. az építkezés helyén belüli szállítását, az építőipari gépek és szerszámok kezelését, felújítását, karbantartását végző munkások. Nem tartoznak ide a kivitelező vállalatoknál ipari tevékenységet folytató, az ún. külső szállítást lebonyolító, valamint az anyagellátó, a munkásellátó stb. vállalati részlegek munkásai.

Fővállalkozói szerződés

Az építőipari vállalat, szervezet és a megrendelő között létrejött olyan írásbeli megállapodás (okirat), amely a megvalósítandó épület, építmény, építési-szerelési munka kivitelezésével kapcsolatban a kivitelező és a megrendelő összes kötelezettségeit és jogait rögzíti.

Fővállalkozói termelés

A fővállalkozói termelés mindazokat a teljesítményeket tartalmazza, amelyeket az építőipari vállalatok fővállalkozói szerződés (lásd ott) alapján fővállalkozói minőségben valósítottak meg, függetlenül attól, hogy azt a vállalat (a fővállalkozó) saját eszközeivel, munkásaival maga végezte el, vagy más vállalattal (alvállalkozó) végeztette el.

Generálköltségvetési összeg

A fő- és alvállalkozói, valamint másod-alközvállalkozói (al-alközvállalkozói) minőségben végzett építési-szerelési munkáknak a költségvetések alapján összeállított és a megrendelő (beruházó) által ellenőrzött és jóváhagyott (kollaudált) számlák szerinti összege. Tartalmazza az elvégzett munkának a költségvetésben előírt anyag-, bér- stb. költségeit és mindazokat a rendeletileg elszámolható költségeket, amelyek az építkezés során merültek fel (pl. munkahelyi adottságokból származó költségek, téli költség stb.), valamint a rendeletileg felszámítható nyereséget.

Házilagos építkezés (házilagosan végzett állami és szövetkezeti építkezés)

Házilagos építkezések körébe tartozik a nem építőiparba sorolt (tehát ipari, mezőgazdasági, közlekedési, kereskedelmi stb.) vállalatoknál, szövetkezeteknél, államigazgatási szerveknél stb. végzett építési tevékenység. Ezek főtevékenységük mellett (melléktevékenységként) foglalkoznak építési-szerelési, felújítási, fenntartási, átalakítási stb. munkák végzésével. (A házilagos építkezések nem tartalmazzák az üzemi

költségek terhére elszámolt javítási, karbantartási stb. munkákat.) A házilagos építkezések körébe tartozik ez a melléktevékenység, függetlenül attól, hogy az építkezést a részlegek saját maguk részére, vagy más vállalat (megrendelő) részére végzik.

Időbér

Lásd Ipar fejezet hasonló címszavát.

Magasépítőipar

A magasépítőiparhoz tartozik általában az épületek kivitelezése, valamint az épületek tatarozása és karbantartása.

Magánépítkezés

A magánépítkezések összege a magánépítőiparosok teljesítményén kívül tartalmazza a magánosok saját erőből megvalósított építkezéseit is. A számítás alapja a kiskereskedelem építőanyag forgalma, illetve a saját erőből épített családi házak, lakások száma.

Mélyépítőipar

A mélyépítőiparhoz tartoznak:

- az út- és vasútépítés (beleértve a repülőterek és felszállópályák építését, vasúti al- és felépítmények, biztosító berendezések, villamos felsővezetékek és egyéb vasúti berendezések kivitelezését, síklók, ferdefelvonók és kötelpályák építését is),
- az útfenntartás,
- a vasútfenntartás,
- a hídépítés és hídfeenntartás,
- a vízépítés, vagyis folyószabályozás; vizilépcsők, hajócsatornák építése, ár- és belvizvédelmi, valamint vízrendészeti töltésépítés, patakszabályozás, vízmosások megkötése, belvizrendezés, lecsapolás, talajvizszint-süllyesztés, szivattyútelepek létesítése, öntözőtelepek, vízkivételi művek, tógazdaságok, kenderáztatók, vizierőművek, gátak, kutak, vizgyűjtők stb. létesítése,
- a föld alatti építmények építése, vagyis alagutak, pincék, aknák, tárnák, bányakutatási és bányaépítmények, továbbá föld alatti helyiségek és egyéb föld alatti létesítmények kivitelezése.

Munkás (összesen az építőiparban)

Az összes munkások körébe tartoznak az építőipari munkásokon (lásd ott) kívül az építőipari anyagellátó, munkásellátó stb. szervezetek, részlegek munkásai, továbbá az ipari és egyéb tevékenységen, pl. forgalmi tevékenység körébe tartozó anyagrakodáson, szállításon (homok, kavics, stb.) és a vállalatok vertikális részlegeiben dolgozó munkások. - (Lásd még Munkaügy fejezet "Munkások és alkalmazottak" címszavát.)

Munkások és alkalmazottak

Lásd Munkaügy fejezet hasonló címszavát.

Műszaki alkalmazottak

Lásd Ipar fejezet hasonló címszavát.

Szaktmunkás

Lásd Ipar fejezet hasonló címszavát.

Szövetkezeti termelő

Lásd Munkaügy fejezet hasonló címszavát.

Teljes termelés (folyóáron)

A teljes termelés az építési-szerelési munkák összegén (lásd ott) túlmenően az építőipari vállalatok ipari, valamint műszaki tervezési tevékenységének értékét is tartalmazza.

Teljesített összes munkanap (munkás)

Lásd Ipar fejezet hasonló címszavát.

Teljesített összes munkaóra (munkás)

A teljesített munkaórák adatai a munkásoknak valamely időszakban a munkahelyen ténylegesen munkában töltött idejét (óráit) tartalmazzák, beleértve a túlórákat is. Nem tartalmazzák az adatok az állásidőt, valamint - egyéb nem munkában töltött időn (pl. fizetett ebédidő, szabadságidő) túlmenően - a kényszerléti és az úton töltött időt sem.

Teljesítménybér

Lásd Ipar fejezet hasonló címszavát.

Termelési költség

Lásd Ipar fejezet hasonló címszavát. - (A hivatkozott címszónál elmondottak nem vonatkoznak "Az építési-szerelési munkák költségei költségátételek szerint" c. táblázatban foglalt költségátételekre.)

Tipusterv

A többször ismétlődő, azonos rendeltetésű épületek, építmények, szerkezetek kivitelezésére kötelezően előírt tervdokumentáció.

MEZŐGAZDASÁG

Alacsonyabb típusú szövetkezetek

Az alacsonyabb típusú szövetkezetekhez az alábbiak tartoznak:

- 1./ A mezőgazdasági társulások Tagjai egy-egy termelési ág egyes munkafolyamatainak közös elvégzésére társulnak. (Pl. gyümölcs-, szőlő- telepítés, szántás stb.) A közösen beszerzett vagyontárgyak a társulás tagjainak közös tulajdonát képezik. A társulások a közös tevékenységből származó tiszta jövedelmet a társulásban való közreműködés arányában, a teljesített munka és a vagyoni érdektség szerint osztják szét.
- 2./ A termelői szakcsoportok. Tagjai valamely termelési ágban közösen végzik a munkákat. (pl. rizstermelés, állattenyésztés, szőlő-, zöldség-, gyümölcsstermelés stb.). Közösen végzik a beszerzést és a közösen termelt termékek értékesítését. Jövedelmük meghatározott részéből közös gazdasági alapot létesítenek és azt évről-évre legalább 5 %-kal növelik. A gazdálkodás időszakára termelési és pénzügyi tervet készítenek. A közös, tiszta jövedelmet a közös tevékenységben való részvétel arányában osztják fel, a teljesített munka és vagyoni érdektség szerint.
- 3./ A szakszövetkezetek. Szemben a mezőgazdasági társulásokkal és a termelői szakcsoportokkal, önálló jogi személyek és szélesebb körű a termelő és az értékesítő tevékenységük.

Anyaalomány

Az anyaalományhoz tartoznak a legalább egyszer ellett nőivarú állatok. Egyes esetekben az anyaalomány adatai magukban foglalják az előhasi állományt (lásd ott) is, amire mindenkor lábjegyzet utal.

Állami gazdaságok és vállalatok

E körbe tartoznak az állami gazdaságok, a kísérleti- és tangazdaságok, a célgazdaságok (gyapjútermelő-, sertésenyésztő- és hizláló, cukorgyári stb. gazdaságok), az erdőgazdaságok és az ún. "mezőgazdasági szakvállalatok" (magtermeltető- és vetőmagellátó-, keltető-, talajjavító stb. vállalatok).

Állatsűrűség

Az állatsűrűség a szarvasmarha-, a sertés-, a ló- vagy a juhállomány és a mezőgazdasági terület (lásd ott) hányadosa. Az állatsűrűséget a fenti 4 állatfajra külön-külön és együttesen is számítják. Ez utóbbi esetben az állatállományt számosállatra (lásd ott) számítják át.

Digózás

A digózás a szikes talaj meszes altalajjal vagy sárgafölddel való javítása.

Egyéni gazdaság

A gazdaságok számának "Egyéni gazdaságok" címszó alatt közölt adatai a magánszemélyek tulajdonában, vagy bérletében levő, legalább 0,25 kat.hold (0,1 439 hektár) nagyságú földterületeket foglalják magukban, tekintet nélkül arra, hogy egy vagy több tagból állnak-e. Az állami gazdaságok dolgozóinak illetményföldjei, valamint a mezőgazdasági termelőszövetkezeti tagok és termelőszövetkezeti csoportok háztáji gazdaságai e szempontból nem számítanak egyéni gazdaságnak.

A földterület "Egyéni gazdaságok" címszó alatt közölt adatai a 0,25 kat.holdon aluli területtel rendelkező magánszemélyek földterületét, valamint a termelőszövetkezeti csoportok tagjainak háztáji területét is magukban foglalják. Nem tartalmazzák ezen adatok az állami gazdaságok dolgozóinak illetményföldként kiadott földterületét, valamint a mezőgazdasági termelőszövetkezeti tagok háztáji gazdaságának területét.

Az állatállomány "Egyéni gazdaságok" címszó alatt közölt adatai a 0,25 kat.holdnál kisebb földterülettel rendelkező magánszemélyek állatállományát, valamint a földterülettel egyáltalában nem rendelkező személyek, az állami gazdaságok illetményfölddel rendelkező alkalmazottainak állatállományát és a termelőszövetkezeti csoportok tagjainak háztáji állatállományát is tartalmazzák.

Előhasi állomány

Előhasi az olyan elsőízben megtermékenyített nőivarú állat, amelyen már a vemhesség ténye külsőleg megállapítható.

Erdősítés

Erdősítés magvetéssel, ültetéssel és dugványozással végzett erdősítés. Az erdősítés lehet erdőtelepítés vagy erdőfelújítás (természetes vagy mesterséges) aszerint, hogy a területen előzőleg volt-e erdő.

Földadó alá nem eső terület

Lásd: "Művelési ág" címszónál.

Gazdasághatáros összeírás

A gazdasághatáros összeírás során a gazdaságok, az intézmények összes földterületét, vetésterületét, állatállományát stb. a gazdaságtulajdonos vagy bérlő lakóhelyén veszik számba, függetlenül attól, hogy földterülete melyik államigazgatási egységhez tartozik.

Gazdasági év

A mezőgazdaságban a gazdasági évet általában július 1-től a következő év június 30-ig számítják. Kivételet képeznek a termelőszövetkezetek, amelyeknél a gazdasági évet november 1-től október 31-ig és az erdőgazdaságok, amelyeknél a gazdasági évet október 1-től szeptember 30-ig számítják.

Gépállomás

A gépállomások állami tulajdonban levő vállalatok, amelyek meghatározott szolgáltatási díj ellenében a termelőszövetkezetek, az alacsonyabb típusú szövetkezetek (lásd ott), az egyéni termelők és kisebb mértékben az állami gazdaságok és községi kezelésű gazdaságok részére mezőgazdasági gépi és szállítási munkákat végeznek, esetenként gépeket adnak bérbe, különböző mezőgazdasági gépeket javítanak stb.

Háztáji gazdaság

Lásd: "Mezőgazdasági termelőszövetkezetek" címszónál.

Községi kezelésű gazdaságok

A községi kezelésű gazdaságok a helyi tanácsok vagy a helyi tanácsok irányítása alá tartozó vállalatok és intézmények tulajdonában vagy kezelésében levő gazdaságok.

Májusi morzsolt súlyú kukorica

A természetes úton kiszáradt kukorica, amelynek vizeztartalma 15 %.

Mezei leltár értékkülönbözete

Lásd: "Mezőgazdasági össztermelés értéke" címszónál.

Mezőgazdasági össztermelés értéke

A mezőgazdaságban létrehozott termékek összességének értéke. Az össztermelés halmozott érték, ugyanis a megtermelt termékek (termények) egy része a mezőgazdaságon belül továbbfelhasználásra kerül és ezért ugyanannak a terméknek (terménynek) értékét többszörösen veszik számba. (Pl. a termelt

kukorica összes mennyiségének értéke szerepel egyszer a növénytermelés értékében, az állathizlálásra felhasznált kukorica értéke elszámolásra kerül az állatok értékében.)

A mezőgazdasági össztermelés értéke magában foglalja az értelemszerűen idetartozó termékeken kívül a fakitermelés, a szőlő- és gyümölcsstelepités, a faültetés értékét, továbbá a halászat, vadászat, méhészet, selyemhernyó tenyésztés hozamát is. A szántóföldi termelés értéke ezen túlmenően tartalmazza a mezei leltár értékkülönbözötét is. /A mezei leltár a következő évi termés érdekében a szántóföldön végzett befejezetlen termelés (az őszi szántás, vetés és őszi trágyázás) értéke. A beszámolási év és az előző év mezei leltár értékének különbségével (+ vagy -) a mezőgazdasági befejezett termelés értékét növelni, illetve csökkenteni kell. Ugyanígy adódik a beszámolási év össztermelésének értéke./ Nem tartalmazza a mezőgazdasági össztermelés értéke a mezőgazdasági termékek feldolgozását (a vaj, túró, sajt készítését sem), valamint a háziipari és egyéb melléktevékenységet (pl. gyógynövény és erdei melléktermékek gyűjtögetése), a mezőgazdasági gépek, szerszámok, épületek előállítását és javítását.

A változatlan áron mért össztermelés (a mezőgazdasági össztermelés volumene) képezi a termelési indexszámok kiszámításának alapját. (Az 1938. évi adatoknál, valamint 1949-1954-ig az 1949. évi, 1954-től az 1954. évi árak a változatlan árak. A kétféle változatlan áron számított adatok összekapcsolása láncmódszer alkalmazásával történik.)

Mezőgazdasági társulások

Lásd: "Alacsonyabb típusú szövetkezetek" címszónál.

Mezőgazdasági termelősövetkezetek

A mezőgazdasági termelősövetkezet Magyarországon a szövetkezeti társulás legfejlettebb formája.

A mezőgazdasági termelősövetkezetekben közösek a "háztáji gazdaság" keretett meghaladó termelőeszközök. A tagok a termelés minden ágában közösen végzik a munkát, közösen végzik továbbá a beszerzést és az értékesítést. A jövedelem túlnyomó részét a végzett munka alapján, ún. "munkaegységek" (lásd ott) segítségével osztják fel a tagok között. A jövedelem kisebb részét, a bevitt földterületnek megfelelően földjáraadék formájában fizetik ki. Évről-évre a kiosztható - természetbeni és pénzbeni - jövedelemnek legalább 5 %-ával gyarapítják a fel nem osztható szövetkezeti alapot.

Háztáji gazdaság. A termelősövetkezeti család háztáji gazdaságához a következők tartozhatnak: 0,5-1 katasztrális hold föld (valamint az ehhez szükséges egyszerű kéziszerszámok), egy lakóház és a háztáji gazdasághoz szükséges gazdasági épület, 1 tehén, 1-2 növendékmarha, 2 anyakoca malacával, évente 3-4 hizósértés, 5 juh vagy 5 kecske, korlátlan számú baromfi, házinyúl, méhcsalád.

Mezőgazdasági terület

A mezőgazdasági terület a szántó, kert (gyümölcsös), szőlő, rét és legelő együttes területe.

Munkaegység

A munkaegység a mezőgazdasági termelősövetkezetek közös gazdaságában végzett munka mennyiségének és minőségének, valamint a közös gazdaságból származó jövedelemelosztásnak a mérőeszköze.

Pl.:

700 - 1 000 négyzetgöl laza és középkötött talajon lófogattal végzett mélyszántás	=	1,0 munkaegység
700 - 1 100 négyzetgöl here-féle kaszálás	=	1,75 "
8-12 db tehén gondozása 1 hónapra	=	12,0 "
stb.		

Munkaegységreszesedés

A mezőgazdasági termelősövetkezetek a közös gazdaságból származó természetbeni és készpénzjövédelmet, a teljesített munkaegységek (lásd ott) arányában osztják szét.

Műtrágya hatóanyagban (tápanyagban)

A műtrágya hatóanyaga a műtrágyában levő összes tápelem mennyisége.

A hatóanyagban kifejezett adatok a foszforműtrágyát foszforpentoxidra (P_2O_5), a nitrogénműtrágyát tiszta nitrogén tartamra (N), a káli műtrágyát pedig káliumoxidra (K_2O) átszámítva tartalmazzák.

A műtrágyákban levő tápanyagok százalékos aránya műtrágyaféleségenként és ezen belül gyártmányonként más és más. A műtrágyák átlagos hatóanyagtartalma - súlyozott számítás eredményeképpen - 1957-ben a következő volt:

foszforműtrágya		17,8 %
nitrogén	"	21,0 %
káli	"	40,2 %

Művelési ág

A művelési ág a földterület fő hasznosítási módját határozza meg.

Szántó: minden olyan terület, amely rendszeres szántóföldi művelés alatt áll, még akkor is, ha átmenetileg növénytermelésre nem hasznosítják (ugar = vetetlen szántó). A szántóterülethez tartoznak a rizstelepek, az öntöző berendezéssel ellátott szántóföldi kertészetek is, valamint az általánosnál lényegesen ritkább faállományú gyümölcsösök, ha azokban rendszeres szántóföldi növénytermelést folytatnak.

Kert: az olyan kisebb házkörűli terület, amelyen rendszeresen főként a házi szükségletnek megfelelő növényeket (zöldséget, gyümölcsöt, virágot) termelnek.

Szőlő

Rét (általában kaszálás révén hasznosított terület)

Legelő (általában csak legeltetéssel hasznosított terület)

Erdő: fával borított (400 négyszögölnél nagyobb) összefüggő terület, beleértve a mezővédő erdősávokat, a fásított területeket (utak, terek stb.), az erdei tisztásokat, a kivágott, de újra még be nem telepített erdők területét, valamint a facsometekerteket is.

Nádas

Földadó alá nem eső terület: a mezőgazdaságilag nem hasznosítható terület. Ide tartoznak a közutak, vasutak, közterek, beépített háztelkek, udvarok, temetők, folyók, csatornák, tavak, halastavak, sziklás, kavicsos területek stb.

Nettó fatömeg

A nettó fatömeg a faállománynak ipari és tüzelési célokra alkalmas része, a gyökerek, kérgék és az apró ágak kivételével.

Normálhold

A normálhold a különböző mezőgazdasági gépi munkák közös mértékegysége. Egy normálhold az a munkamennyiség, amely az egy kat.hold föld közép mélyszántásának elvégzéséhez szükséges.

Országfásítás

Az országfásítás az állami gazdaságok, közületek, vállalatok, termelészövetkezetek és egyéni gazdálkodók területén végzett ún. véderdő övezet, mezővédő erdősáv, erdő, facsoport és fasor telepítés. (Az állami erdőgazdaságok területén végzett erdőfásítás nem minősül országfásításnak.)

Öntözés

Öntözhető terület: öntöző-berendezéssel ellátott terület.

Öntözött terület: az öntözhető terület azon része, amelyet a termelési időnyben ténylegesen öntöztek.

Limános öntözés: a hóolvadások és nagyobb esőzések idején - általában a lejtős helyeken, ahol a víz egyébként gyors lefutású és emiatt nem jutna kellő nedvesség a talajba - a lehullott csapadékot néhány napig sáncokkal körülvett ún. "limánokban" tárolják. Amikor a talaj a kellő nedvességet már magába-szívta, a limánsánc átvágásával szabad lefolyást engednek a felesleges viznek. - A limános öntözéssel öntözött terület nem számít be az öntözhető, illetve az öntözött területbe.

Összes gépi munka

Az összes gépi munka magában foglalja a traktorok, kombájnok, tehergépkocsik, valamint az egyéb robbanó és villanymotorok összes munkáját normálholdra (lásd ott) átszámítva.

Szakszövetkezetek

Lásd: "Alacsonyabb típusú szövetkezetek" címszónál.

Számosállat

A számosállat a szarvasmarha-, sertés-, ló- és juhállomány 500 kg-os élősúlyegységekre való átszámítását jelenti. Az átszámításnál alkalmazott kulcsok a következők:

egy szarvasmarha	=	0,8	db számosállat
egy ló	=	0,8	" "
egy sertés	=	0,114	" "
egy juh	=	0,0714	" "

Szőlő termőterülete

*A szőlő termőterülete a ténylegesen termést adó szőlő területét foglalja magában, tehát nem tartalmazza a tárgyévi új telepítést, a még nem termő szőlők és az anyatelepek területét.

Talajjavítás

A mezőgazdasági termelésre csak kis mértékben hasznosítható vagy alkalmatlan savanyú, szikes és homoktalajok termelésre alkalmasabbá tétele kémiai, vagy mechanikai úton.

Talajmunka

A talajmunka a traktorokkal végzett valamennyi szántás, forgatás, vetés, kapálás, burgonyatöltögetés, tárcsázás, fogasolás, hengerezés, simítózás, rétygalulás, öntözőbarázda készítés, tolólemezes talajmunka és az altalajtrágyázás normálholdra (lásd ott) átszámított összes munkamennyiségét tartalmazza.

Termelői szakcsoportok

Lásd: "Alacsonyabb típusú szövetkezetek" címszónál.

Termelőszövetkezetek

A termelőszövetkezetekre vonatkozó adatok magukban foglalják a mezőgazdasági termelőszövetkezetek (lásd ott) és a termelőszövetkezeti csoportok (lásd ott) adatait.

Termelőszövetkezeti csoport

A termelőszövetkezeti csoport kevésbé fejlett társulási forma, mint a mezőgazdasági termelőszövetkezet (lásd ott).

A termelőszövetkezeti csoportoknál a tagok az általuk bevitt szántóföldeken táblás műveléssel, közös vetésforgóban, közös vetésterv alapján gazdálkodnak, a szántóföldi növénytermelés legfontosabb munkáit (gépi és fogatos szántás, kalászosok vetése), valamint a közös termelést szolgáló beszerzést és értékesítést közösen végzik. A csoporttagok fel nem osztható szövetkezeti alapot létesítenek, amelyet tiszta

jövedelmüknek a közgyűlés által megállapított százalékkal, de legalább 5 százalékkal évről-évre növelnek. A tiszta jövedelem nagyobb részét a szövetkezetbe bevitt földterület nagysága szerint, kisebb részét a végzett munka alapján osztják el.

Termelőszövetkezeti tag, termelőszövetkezeti család

Termelőszövetkezeti tag az, aki termelőszövetkezeti belépési nyilatkozatot kitöltött és akinek belépését valamely termelőszövetkezet közgyűlése elfogadta. A termelőszövetkezeti tagság kilépéssel, kizárással, a szövetkezet feloszlásával szűnik meg.

Termelőszövetkezeti családnak számítanak elsősorban a családfenntartók és ezenkívül azok a férfiak, vagy nők, akik egyedülállóak és azok az asszonyok, akik beléptek a termelőszövetkezetbe, de férjük nem mezőgazdasági foglalkozású.

Termésátlag

A vetésterület (lásd ott) egységére - általában 1 katasztrális holdra (0,575465 hektárra) - jutó termés-mennyiség.

Termésmennyiség

A termés-mennyiség a vetésterületen (lásd ott) termelt főtermékek betakarított mennyisége. A termés-mennyiség nem foglalja magában a főtermékként termelt növények melléktermékeinek (szalma, kóró stb.) és a nem főtermékként (pl. "köztes"-ként) termelt növények termés-mennyiségét.

Termőterület

A termőterület a termelés céljára alkalmas terület, függetlenül hasznosítási módjától. Ide tartozik a szántó, kert (gyümölcsös), szőlő, rét, legelő, erdő és nádas területe.

Traktoregység

A traktoregység a traktorok teljesítményének közös mértékegysége. (Egy traktoregység egy darab 15 vonóhoroglóerős traktornak felel meg.)

Traktormunka

A traktormunka a traktorok és vontatók valamennyi munkája normálholdra (lásd ott) átszámítva.

Vetetlen szántó

Vetetlen szántóterület (ugar, parlag) a május 31-ig még be nem vetett, vagy pihentetés céljából egész éven át vetetlenül hagyott terület.

Vetésterület (vetésállomány)

Vetésterület az a terület, amely május 31-én (a vetésterületi összeírás időpontjában) ténylegesen be van vetve.

Zárszámadás

A mezőgazdasági termelőszövetkezetek minden gazdasági év (lásd ott) végén zárszámadást készítenek, amelyben számbaveszik a szövetkezet eszközeit (vagyont) és azok forrásait, kimutatják a szövetkezet jövedelmét, továbbá a jövedelem és teljesített munkaegységek alapján megállapítják a tagok részesedését.

FELVÁSÁRLÁS

Állami gazdaságok és vállalatok áruátadása

Az állami gazdaságok, kísérleti-, tan- és célgazdaságok, állami hizlaldák, erdőgazdaságok és állami vállalatok mezőgazdasági terményeinek, állatainak és állati termékeinek áruátadása (áruértékesítése) a felvásárló szervezeteknek.

Cséplési díj

A gépállomásoknak cséplési munkák díjaként átadott terménymennyiség. A természetbeni cséplési díjat a gépállomások kötelesek az állami felvásárló szervezeteknek átadni.

Egyéni és egyéb gazdaságok

A felvásárlás fejezetben "egyéni és egyéb gazdaságok" fogalmába a termelőségvetkezeti csoportok, a mezőgazdasági termelőségvetkezeti tagok háztáji gazdaságai, a községi kezelésű gazdaságok és az egyéni gazdaságok tartoznak.

Felvásárlás

Felvásárlás a mezőgazdasági terményeknek, állatoknak és állati termékeknek az állam részére közellátás, ipari nyersanyag, export, tartalék stb. céljaira történő átvétele.

A felvásárlás magában foglalja:

- 1./ az állami gazdaságok és vállalatok áruátadásait (beleértve az állami sertéshizlaldákból közfogyasztásra és exportra kibocsátott, valamint egyes vállalatok, intézmények moslékos hizlaldásából közvetlenül a vágóhidaknak átadott vágósertéseket),
- 2./ a mezőgazdasági termelőségvetkezetek, a termelőségvetkezeti csoportok, a mezőgazdasági termelőségvetkezeti tagok háztáji gazdaságának, valamint az egyéni és egyéb gazdaságok
 - természetbeni földadóját,
 - termelési és értékesítési szerződések ("szerződéses felvásárlás") alapján átadott termékmennyiségét,
 - felvásárló szervezeteknek szabadon átadott termékmennyiségét,
 - egyéb címen történő áruátadásait, (pl. az állami mezőgazdasági gépállomások részére természetben fizetett munkadíj, cséplési díj, vámórlési díj stb.).

A felvásárlást 1956. októberéig "begyűjtés"-nek nevezték. A begyűjtés a fent felsoroltakon túlmenően az 1956. novemberétől megszüntetett kötelező beadást is magában foglalta.

Felvásárló szervezetek. A felvásárlást legnagyobbbrészt az alábbi állami és szervezetkezeti szervezetek végzik:

terményforgalmi vállalatok,
 állatforgalmi vállalatok,
 állami pincegazdaságok,
 földművességvetkezetek, szervezetkezeti vállalatok,
 feldolgozó iparvállalatok (baromfi-, hús-, tej-, cukor-, dohány-, rostipar stb.).

Felvásárlási átlagsúly (vágóállat)

Egy meghatározott időszakban felvásárolt összes - azonos fajtajú - vágóállat élősúlyának és darabszámának a hányadosa.

Földadó

A 4 katasztrális holdnál nagyobb gazdasággal rendelkező termelők földterületük után természetben kötelesek adókötelezettségüket kiegyenlíteni. (A 4 katasztrális holdnál kisebb gazdasággal rendelkező termelők földadótartozásukat pénzzel is kiegyenlíthetik.) A földadó címén közölt adatok a mezőgazdasági termelőszövetkezetek és az egyéni és egyéb gazdaságok (lásd ott) természetben kiegyenlített földadó fizetését tartalmazzák.

Hizott vágómarha

A vágómarhákat a felvásárló szervek a termelőktől legnagyobb részben közellátás és export céljára. Kisebbségét továbbtenyésztésre veszik át.

A hizott vágómarhák az állami gazdaságoknál hizlalt és vágásra, illetve exportra átadott szarvasmarhák.

Kölcsön visszatérítés

Központi készletből vetőmag vagy egyéb célra nyújtott természetbeni kölcsönök visszaadott mennyisége.

Kötelező beadás

A termelőszövetkezetek, az egyéni termelők a korábbi években kötelesek voltak a fontosabb mezőgazdasági terményekből, borból, vágóállatokból és állati termékekből törvényerejű rendelet alapján előírt mennyiségeket átadni az állami felvásárló szerveknek. A kötelező beadás mennyisége nagyrészt a gazdaságok nagyságától és tiszta jövedelmének mértékétől függött; a rendeletileg megállapított átvételi ár alacsonyabb volt, mint a szabad forgalomba került termékeké. - A kötelező beadás 1956. novemberétől megszűnt.

Kötelező beadásnál átadott szabadsúly

A kötelező beadás címén átvett vágósertések és vágómarhák teljes súlyának és a beadásra kötelezően előírt súlymennyiségnek a különbsége. (Pl., ha egy termelő kötelező beadása 110 kg sertés volt, úgy egy 126 kg súlyú sertés beadása esetén a szabadsúly 16 kg.)

Szerződéses felvásárlás

A szerződéses felvásárlás azt az árumennyiséget tartalmazza, amelyet a mezőgazdasági termelők a felvásárló szerveknek az általuk előre megkötött növénytermelési, ill. állathizlalási szerződés, valamint a megtermelt áru értékesítésére vonatkozó szerződés alapján adnak el.

Talajmunkadíj

A gépállomások által a mezőgazdasági termelőszövetkezetek és az egyéni és egyéb gazdaságok részére végzett talajmunkák díjának természetbeni kiegyenlítése. (A talajmunkadíjat 1957-től pénzben egyenlítették ki.)

Vámórlési díj

A háztartási szükségletre órlott mennyiségek terményben kiegyenlített munkadíja. A vámórlési díj a központi készlet részét képezi.

KÖZLEKEDÉS

Állami közutak

A közutak lehetnek:

- a./ állami közutak, amelyeken a városok és községek közötti forgalom bonyolódik. Ezek építése és fenntartása a Közlekedés- és Postaügyi Minisztérium feladata;
- b./ tanácsi közutak, vagyis a városok és községek belterületi útjai, egyes tanácsi létesítmények (pl. szanatóriumok) és a mezőgazdasági területek megközelítésére szolgáló közdűlő utak. Építésük és fenntartásuk a tanácsok feladatkörébe tartozik.

/Nem tartoznak a közutakhoz az ún. "üzemi utak", vagyis azok az útvonalak, amelyek csak meghatározott szerv (pl. erdőgazdaság, állami gazdaság, ipar- vagy bányatelep stb.) közlekedési igényeit szolgálják./

Az állami közutak lehetnek:

- a./ főközlekedési utak; a közlekedés nagyforgalmú gyűjtőútjai. Részben átszelik az egész országot és a nemzetközi úthálózatba kapcsolódnak (elsőrendű főközlekedési utak), részben a nagyobb városokat, illetve gazdasági tájegységeket kötik össze (másod- és harmadrendű főközlekedési utak);
- b./ összekötő utak, a forgalom szempontjából kisebb jelentőségű utak. Rendeltetésük részben két vagy több főközlekedési útvonal összekapcsolása, részben több község összeköttetésének biztosítása;
- c./ bekötő utak; egy, esetleg több, a közlekedési útvonalaktól távolabb fekvő községet kapcsolnak össze a főközlekedési, vagy összekötő utakkal;
- d./ állomásokhoz, révekhez stb. vezető utak rendeltetése az, hogy egyes közlekedési eszközök állomásait - vasút- és hajóállomás, repülőtér, rév - a közúti hálózattal összekössék.

Árutonnakilométer

A szállított áru súlyának és a szállítási távolságnak a szorzata (tonna x km).

A vasúti közlekedésnél az adatok az ún. "dijszabási" árutonnakilométer-teljesítményre vonatkoznak. A dijszabási árutonnakilométer-teljesítmény a szállított áruk **súlyának** és a feladási és rendeltetési hely közötti legrövidebb, dijszabás szerinti távolságnak a szorzata. - A vasút üzemi munkájának zavartalan lebonyolítása esetenként megkívánja a kerülő útirányon történő továbbítást (üzemi árutonnakilométer), ami azonban a közölt adatokban nem jut kifejezésre.

Átmenő (transit) forgalom

A külföldi vasutak állomásain feladott és más külföldi vasutak állomásaira irányuló - a magyar vasutakon csupán átmenő - áruküldemények forgalma.

A vasútforgalmi adatok - ha külön megjegyzés nincs - a transztforgalmat is tartalmazzák.

Célfuvarozási vállalatok

Önálló fuvarozási vállalatok (pl. Tejipari Szállítási V.), amelyek feladata egy meghatározott főhatóság alá tartozó vállalatok fuvarigényeinek kielégítése. Más főhatóság vállalatától vagy magánszemélyektől fuvarrendelést nem fogadhatnak el.

Darabáru

Darabárúnak minősül a szállított áru abban az esetben, ha az egy fuvarlevélen feladott árumennyiség 5 000 kg alatt van és a feladó a szállításhoz nem igényelt külön kocsit.

Elegytonnakilométer

Tehervonati elegytonnakilométer: a szállított áruk súlya és a kocsik önsúlya, szorozva a megtett távolsággal.

Személyvonati elegytonnakilométer: az ülőhelyek számaszor 80 kg (ez az átlagsúly a személypoggyász átlagsúlyát is tartalmazza) és a kocsik önsúlya, szorozva a megtett távolsággal.

Hajózható viziutak

A természetes és mesterséges folyó- vagy állóvizek azon szakaszai, amelyek a hajózási időszakban gépe-rejű hajók rendszeres közlekedésére alkalmasak.

Hálózatossz

- 1./ Vasúthálózat hossza: az ország területén kiépített vasúti pályák hosszának összessége. Kiterjedését két szempont szerint, a/ építési hosszban (lásd: "Vasútvonalak építési hossza" címszónál), b/ vágányhosszban (lásd: "Vasútvonalak vágányhossza" címszónál) határozzák meg.
- 2./ Egyéb közlekedési ágak hálózatossza: a menetrend szerint befutott vonalak együttes hossza azoknál a közlekedési ágaknál (autóbusz-, légt- és vízközlekedés), ahol a forgalom nem külön kiépített pályán bonyolódik le. Azok az útszakaszok, amelyeken több, különböző irányú járat is közlekedik, csak egyszeresen szerepelnek az adatokban.

Kocsikilométer

A közúti járművek (tehergépkocsik, autóbuszok, taxik, villamoskocsik) által megtett összes út hossza.

Kocsirakományú áru

Kocsirakományú áru a szállított áru abban az esetben, ha az egy fuvarlevéllel feladott mennyiség súlya az 5 000 kg-ot meghaladja, vagy ha a feladó az 5 000 kg-os súlyhatár alatt levő áru részére külön kocsit igényel.

Kocsitengelykilométer

A vonatokban továbbított vontatott járművek (személykocsik, teherkocsik) tengelyszámának és az általuk befutott távolságnak a szorzata.

Korlátolt közforgalmú vasút

A korlátolt közforgalmú vasutak egyes üzemek (mező- és erdőgazdaság, bánya stb.) szállítási feladatainak végzésére létesültek, de korlátozott mértékben rendszeres közforgalmú (bárki által igénybevehető) teher- és személyszállítást is végeznek. E körbe tartoznak a gazdasági vasutak, az erdei és az iparvasutak.

Közforgalmú vasút

Közforgalmú vasutak azok a vasutak, amelyeket bárki, bármely viszonylatban igénybe vehet teher, illetve személyszállításra. E körbe tartoznak a Magyar Államvasutak és a Győr-Sopron-Ebenfurti Vasút.

Légvonalak hossza

A légi közlekedés menetrendjében szereplő légi összeköttetések együttes távolsága. Ha két vagy több légvonal egy bizonyos szakaszon azonos útvonalon halad, ez a szakasz a légvonalak összes hosszában csak egyszer szerepel.

Munkában eltöltött órák száma (tehergépkocsikra vonatkozóan)

A tehergépkocsinak a kocsiszínből való kiindulása és visszaérkezése között eltelt idő (más megnevezéssel: fuvarórák). A fuvarközbeni javítás ideje nem számít be a fuvarórákba.

Nyomtávolság

- a./ Normál nyomtávolságú az a vasúti vonal, amelynek nyomtávolsága (a két sín belső peremének távolsága) 1 435 mm.
- b./ Keskeny nyomtávolságú az a vasúti vonal, amelynek nyomtávolsága 1 435 mm-nél kisebb. A magyar vasutak keskeny nyomtávolságú vonalainak zöme 760 mm.
- c./ Széles nyomtávolságú az a vasúti vonal, amelynek nyomtávolsága 1 435 mm-nél nagyobb. A magyar vasutak széles nyomtávú vonalainak zöme 1 524 mm nyomtávolságúak.

Repülési üzemórák

Az utas- és áruszállító repülőgépek levegőben töltött ideje órákban kifejezve.

Szállított áruk súlya

A vasúton, tehergépkocsin, hajón, repülőgépen vagy szekérfuvarral szállított áruk súlyát fuvarokmányokból állapítják meg.

A szállított árumennyiség tartalmazza a "fizető" (térítés ellenében szállított) és az "önkezelési" (a közlekedési ágak saját céljaira szállított) árukat. Az önkezelési szállítás csak a vasúti közlekedésnél számottevő, ezért csak itt kerül külön közlésre. A poggyászszállítások súlyát az adat nem tartalmazza.

Tehergépkocsin szállított áruk súlyának adatai értelemszerűen a pótkocsikon szállított áru mennyiségét is magukban foglalják.

Szállított utasok száma

A szállított utasok számbavétele - a hajózás és a taxiközlekedés kivételével - általában az eladott menetjegyek alapján történik. Több utazásra jogosító jegyeknél meghatározott számú utazási lehetőség esetén az utazási lehetőségek számának megfelelő utasszámot (pl. hetijegyeknél 14 utast), korlátlan számú utazási lehetőség esetén (pl. havibérlet, szabadjegy) tapasztalati adatok alapján megállapított átlagos utasszámot vesznek figyelembe.

A hajózásnál az utasszámot a felszálláskor egyenkénti számlálással állapítják meg.

A személyszállító bérautóknál (taxi) helyi forgalomban fuvaronként két, míg helységek közötti (pl. városok közötti) forgalomban fuvaronként három utast vesznek számításba.

Szekérfuvarozás és szállítmányozás

Fuvarozás esetében a szekérfuvarozó vállalatok csak a saját közlekedési eszközeikkel történő szállítást vállalják.

Szállítmányozás esetében a közlekedési vállalat feladata, illetve hatásköre arra is kiterjed, hogy az árut más közlekedési ágak járműveivel szállíttassa és a szükséges fuvarozási szerződéseket megbízója terhére megkösse, továbbá, hogy a küldemény továbbításával kapcsolatos egyéb teendőket (pl. vámkezelés) is elvégezze.

Szerződéses gépkocsi

Teherautófuvarozási vállalatok által igénybe vett, más (nem közlekedési) vállalatok, vagy természetes személyek tulajdonában levő gépkocsi. Az igénybe vett gépkocsikat szerződés alapján foglalkoztatják.

Szerződéses járat

A távolsági autóbusszközlekedés olyan járata, amelyet ipar- vagy bányauzemmel kötött szerződés alapján az üzem munkavállalóinak szállítása céljából (munkahelyük és otthonuk között) közlekedtetnek. A járatokon csak a szerződést kötő üzem által kiállított utazási igazolvánnyal rendelkezők utazhatnak.

Távbeszélő állomás

Távbeszélő főállomás: olyan távbeszélgetésre alkalmas készülék, amely külön áramkörön közvetlenül postai távbeszélő központhoz kapcsolódik.

Távbeszélő mellékállomás: olyan távbeszélésre alkalmas készülék, amely nem postai távbeszélő központhoz, hanem valamely alközpont-hoz kapcsolódik.

Távbeszélő (távíró) kábelek érkilométer hossza

A kábelek vezetékcsoportjában futó valamennyi huzal - ér - együttes hosszúsága. (Kábel: földbe süllyesztett, a földtől és egymástól elszigetelt elektromos vezetékcsoport.)

Távbeszélő (távíró) légvezetékek huzalhossza

A tartószerkezeten kifeszített valamennyi huzal együttes hosszúsága. Gyakorlati számbavételi módja: **vonalhossz szorozva a vonalon kifeszített huzalok számával.**

Távbeszélő (távíró) vonalak hossza

A kiinduló és célállomások között kiépített vezetékeknek az építés **vonalán** mért hosszúsága. (A **vonalhossz** tehát független a huzalok, illetve erek számától.)

Távolsági autóbusszközlekedés

A távolsági autóbusszközlekedés feladata a városok (helységek) közti személyforgalom lebonyolítása.

Teheráru (gyorsított teheráru, gyorsáru)

A **vasúti közlekedésben** a szállított árukat a továbbítás módja szerint is csoportosítják: a teherárúk továbbítása tehervonatokkal, a gyorsított teherárúké gyorstehervonatokkal, a gyorsárúké személyvonatokkal történik.

Utaskilométer

A szállított utasok számának (lásd ott) és az utazási távolságnak a szorzata. Az utazási távolságot a menetjegyek érvényességi távolságának (a **vasútnál** a távolsági övezet középértékének) alapján állapítják meg. A helyi közlekedésben (közúti villamos, városi autóbusz) tapasztalati adatok alapján megállított átlagos utazási távolság képezi a számítás alapját.

Vasútvonalak építési hossza

A vasútvonalak kiinduló pontjától a végpontig terjedő távolság, tekintet nélkül arra, hogy hány **simpár** van egymás mellett.

Vasútvonalak vágányhossza

Az 1, 2 és több vágányú vonalakon, valamint az állomásokon lefektetett **simpárok** együttes hossza. 1 kilométer építési hossz (lásd: "Vasútvonalak építési hossza" címszónál) tehát, a lefektetett simpároktól függően 1, 2 vagy több vágánykilométerrel egyenlő.

Vonatkiométer

A vasúti **szerelvény** által a kiinduló állomás és végállomás között - tehervonat esetében a szerelvény feloszlásáig - megtett távolság.

BELKERESKEDELEM

Ágazaton belüli forgalom árbevétele

Azonos kereskedelmi ágazatokhoz tartozó vállalatok (pl. két nagykereskedelmi vállalat) közötti áruforgalom árbevétele - tekintet nélkül arra, hogy a vevők és az eladók esetleg különböző szakmákhoz tartozó vállalatok -, ha a vevő a vásárolt árut további értékesítés céljából szerezte be. Az ágazaton belüli forgalom árbevételét a kereskedelmi vállalatok általában nem tervezhetik meg.

Belkereskedelmi készletek éves forgási sebessége (napokban)

Kiszámítása a nagykereskedelem és a bolti kiskereskedelem fogyasztói áraikon értékelt együttes készlete és a bolti kiskereskedelem fogyasztói áraikon számított eladási forgalma alapján történik. A forgási sebesség kiszámításának képlete a következő:

$$\frac{\text{tárgyév átlagkészlete (kronológikus átlag) x napok száma (360 nap)}}{\text{a bolti kiskereskedelem tárgyévi forgalma}}$$

Bolti kiskereskedelem készlete

A kiskereskedelem készlete az állami bolti kiskereskedelmi vállalatok, a földművesszövetkezetek és egyéb nem kereskedelmi szervek (iparvállalatok, kisipari szövetkezetek stb.) boltjainak árukészletét tartalmazza. A vendéglátó, az üzemi vendéglátó vállalatok, valamint a magánkiskereskedők árukészletei a készletadatokban nem szerepelnek.

Boltok és vendéglátóhelyek

Boltoknak, illetve vendéglátóhelyeknek minősülnek a helyileg körülhatárolt és jellegükénél fogva elkülönülő kiskereskedelmi elárúsító egységek. 1957-ben a szervezeti vagy elszámolási szempontból összevont hálózati egységek számbavétele - az előző évektől eltérően - külön-külön történt. Tehát az egy épületben lévő és csak elszámolás tekintetében összetartozó boltok, illetve vendéglátóhelyek egy-egy hálózati egységnek számítanak (pl. közös elszámolású étterem és espresso = 1 étterem és 1 espresso). Nem minősülnek külön hálózati egységnek a szocialista kereskedelem vásároló részlegei, műtrágyatelepei és ún. ki-telepített munkahelyei.

Fontosabb cikkek kiskereskedelmi forgalma

Az adatok a kiskereskedelem (az élelmiszercikkekénél a boltok, vendéglátás és üzemi étkezés; az iparcikkekénél a boltok) részére a központi árualapból szállított árumennyiséget tartalmazzák. A központi árualapból történt szállítás a nagykereskedelemtől, az ipartól (minisztériumi, tanácsi ipartól és szövetkezeti kisipartól), a külkereskedelemtől származó beszerzés. (Helyi árualapból, vagyis a termelőktől a kiskereskedelem lényegében csak egyes élelmiszereket szerez be, többnyire nem számottevő mennyiségben.)

A kiskereskedelem beszerzésére vonatkozó értékadatok a mindenkor bolti fogyasztói áraikon kerültek összeállításra.

Kereskedelmi árbevétel

A kereskedelem alaptévékenységével összefüggő áruértékesítésből, szolgáltatásból és egyéb kereskedelmi tévékenységből (pl. göngyöleg- hulladékéladás) származó árbevétel eladási áron. A kereskedelmi árbevétel és az ágazaton belüli forgalom árbevételének (lásd ott) összege a teljes kereskedelmi árbevételt adja.

Kiskereskedelmi eladási forgalom

A kiskereskedelem eladási forgalma tartalmazza:

a./ a bolti kiskereskedelem forgalmát. A bolti kiskereskedelmi forgalomhoz tartoznak:

- az állami bolti kiskereskedelmi vállalatok, a földművesszövetkezetek, valamint egyéb nem kereskedelmi szervek (iparvállalatok, kisipari szövetkezetek stb.) boltjaiban a lakosságnak és a közületeknek eladott áruk forgalma, tekintet nélkül arra, hogy az eladás készpénz, átutalás, részletfizetés, utalvány ellenében, vagy más kedvezményrel történt-e (kedvezményes eladások közé tartoznak pl. a csecsemőkelengye-utalvány, a társadalombiztosításban részesülők "térítéses gyógyszerellátása" stb. A kedvezményes eladások a térítés mértékétől függetlenül teljes áron szerepelnek a bolti kiskereskedelmi forgalomban);
- a nagykereskedelem kicsinybeni eladásai;
- a magánkiskereskedelemnek a nagykereskedelmi szervektől és az iparvállalatoktól történő beszerzési forgalma (központi árualapból származó beszerzése). (Egyedül a kiskereskedelem eladási forgalmának volumenindexét mutató táblázat tartalmazza a magánkiskereskedelem helyi árualapból történt eladását is.);
- a kereskedelmi szervezeteken kívüli eladások közül a MÁV alkalmazottak és a nyugdíjasok tüzelőellátása, valamint a tejbegyűjtő csarnokok - közvetlenül a lakosság részére történő - tejeladása.

(Nem szerepelnek a kiskereskedelmi forgalomban az iparvállalatok és kisipari szövetkezetek dolgozóinak kedvezményes vásárlásai.)

- b./ az állami vendéglátó vállalatok, a földművesszövetkezetek és egyéb szervek vendéglátóegységeinek árueladásból és szolgáltatásokból (pl. szállodai bevétel, zenedij, belépő, felár stb.) származó forgalmát,
- c./ az üzemi étkezés forgalmát. Az üzemi étkezés forgalma felöleli az üzemi vendéglátó vállalatok eladási forgalmát és a vállalatok, hivatalok, intézmények kezelésében levő üzemi konyhák étkezésre fordított összes költségeinek - a felhasznált élelmiszerek beszerzési értékének és a konyhát terhelő összes költségeknek - az összegét.

A kiskereskedelmi forgalom adatai a lakosság anyagi ellátottságát, illetőleg annak változását csak megközelítően jellemzik. A lakosság anyagi ellátottságának alakulását a kiskereskedelmi eladáson kívül több más tényező is befolyásolja, mint pl. a lakosság saját termelésből származó fogyasztása, a természetben kapott járandóság, a termelők, termelőszövetkezetek és állami gazdaságok piaci eladása, a magánkiskereskedelem helyi árualapból származó forgalma stb.

Nagykereskedelem készlete

A nagykereskedelem készlete a Belkereskedelmi Minisztérium, a SZÖVOSZ és az Élelmezésügyi Minisztérium felügyelete alá tartozó nagykereskedelmi vállalatok árukészleteit tartalmazza. (A Belkereskedelmi Minisztérium irányítása alá tartozó Közületi Ruhanagykereskedelmi Vállalat készlete az adatokban nem szerepel.)

Teljes kereskedelmi árbevétel

Lásd: "Kereskedelmi árbevétel" címszónál.

KÜLKERESKEDELEM

Árufőcsoport (árucsoport)

Az árufőcsoportok (illetőleg árucsoportok) a Kölcsönös Gazdasági Segítség Tanácsában résztvevő országok által használt áruszerkezeti csoportosításnak felelnek meg.

Belkereskedelmi választékcseré-forgalom

A belkereskedelmi választékcseré-forgalom célja a szocialista országok fogyasztási (a lakosság ellátását szolgáló) árualapjának kölcsönös kiegészítése, választékának bővítése. A belkereskedelmi választékcseré-forgalom fogyasztási cikkek közvetlen - általában devizafizetések nélküli - cseréjét jelenti.

Bérmunka

Bérmunka-ügylet lebonyolításakor egy ország (vagy annak egyik vállalata) anyagokat bocsát rendelkezésre egy másik országnak (vagy azon belül egy vállalatnak), hogy azokból részére előre meghatározott árukat készítsen. A bérmunka-ügylet a rendelést feladó ország szempontjából passzív, a teljesítő ország szempontjából aktív bérmunka.

A bérmunka-forgalom az adatokban bruttó módon szerepel. Ez annyit jelent, hogy aktív bérmunka esetén a feldolgozásra átvett anyag teljes értéke szerepel a behozatali forgalomban és az abból készült árut ugyancsak teljes értékben tartalmazza a kiviteli forgalom. Passzív bérmunka esetén a bérmunkára kiadott anyag értéke szerepel a kiviteli forgalomban és az abból készült áru értéke a behozatali forgalomban. - Az 1938. évi forgalmi adatokban csak az aktív bérmunka szerepel, a passzív bérmunkát sem a kiviteli, sem a behozatali adatok nem tartalmazzák.

Devizaforint

A devizaforint az exportárúk eladásából származó, illetve az importárúk megvásárlására szolgáló devizának (külföldi pénznemekben fennálló követeléseknek és tartozásoknak) a Magyar Nemzeti Bank hivatalos árfolyamán számított belföldi forint értéke. - Az átszámítás 1952-ig a behozatalban az ún. "eladási", a kivitelben "vételi", 1953-tól kezdődően egységesen "közép" árfolyamon történt. (A közép-árfolyam számítási állaga az eladási és vételi árfolyamnak.) - 1945. évet megelőző évekre vonatkozólag a külkereskedelmi forgalom értékének számbavétele pengőben történt.

Külkereskedelmi egyenleg

A behozatal és a kivitel értékének különbsége. A külkereskedelmi egyenleg lehet kiviteli többlet (aktívum), vagy behozatali többlet (passzívum).

Külkereskedelmi forgalom

A külkereskedelmi forgalom körébe tartozik minden külfölddel bonyolított, kölcsönös kötelezettségekkel járó kereskedelmi jellegű (vételi és eladási) áruügylet,

a/ amely árukra vonatkozó magyar állami tulajdonjog megszerzésével vagy elvesztésével jár, valamint

b/ a külföldi bérmunkaforgalom.

A külkereskedelmi forgalom közvetlen és reexport forgalomból tevődik össze.

A közvetlen forgalom tartalmazza:

- 1./ az országba közvetlen felhasználás (fogyasztás vagy feldolgozás) céljára behozott, illetve az országban termelt, külföldre eladott és kiszállított áruk forgalmát (beleértve az ún. "belkereskedelmi vászártekcscere-forgalmat" is; lásd ott), továbbá korábban belföldi felhasználás céljából behozott, de változatlan állapotban kivitt áruk kivitelét,
- 2./ a bérmunka forgalmát (lásd ott),
- 3./ a külföldi államok Magyarországon fenntartott külképviseleti szerveinek deviza ellenében történt vásártekcscereit.

Nem tartoznak a közvetlen külkereskedelmi forgalomba:

- a személy-forgalom során behozott és kivitt áruk,
- a mintaküldemények és ajándékcscomagok,
- a segélyek,
- az el nem adott vásári és kiállítási áruk,
- az arany, ezüst és platina, amennyiben fizetési és nem külkereskedelmi forgalom tárgyai,
- a garanciális cserék, pótlások, visszárúk helyett kiszállított csereárúk,
- a jóvátételi szállítások (kivéve a Jugoszláviába irányuló jóvátételi szállításokat),

A reexport forgalom a külföldön továbbadás céljára vásárolt és termelői átalakítás nélkül külföldön eladott áruk forgalmát tartalmazza, függetlenül attól, hogy az áru az országhatárt érinti (közvetett reexport forgalom) vagy nem érinti (közvetlen reexport forgalom).

A külkereskedelmi forgalom országok szerinti részletezése általában a fizetési országnak (a pénzügyi elszámolás helyének) megfelelően történik. Az általános gyakorlattól eltérő a szabadon és részben átváltható devizák (más devizákra, vagy aranyra szabadon ill. részben átváltható devizák) ellenében, valamint a gyarmatokkal bonyolított áruforgalom számbavétele. Ilyen esetekben az országok szerinti számbavétel nem a fizetési, hanem exportnál a kereskedelmi rendeltetési, importnál a kereskedelmi származási ország szerint történik.

A külkereskedelmi forgalom értékét devizatorinban (lásd ott) veszik számba. A természetes mértékegységben közölt súlyadatok nettó (csomagolás nélküli) súlyra vonatkoznak (az 1938-as és korábbi évek adatai bruttó súlyadatokat tartalmaznak).

Paritás

A külkereskedelmi forgalom értékének számbavétele - az áruk külföldi szállításával kapcsolatos devizákban fizetendő költségek beszámításának módját tekintve - tényleges paritáson vagy határparitáson történik. A külkereskedelmi forgalom 1951-ig határparitáson, 1952-től tényleges paritáson, 1957-től ismét határparitáson számbavett adatokat tartalmaz.

Tényleges paritáson való számbavételkor az értékadatokat a tényleges vételi, illetve eladási áron, a devizában felmerülő fuvar és egyéb költségek figyelembevétele nélkül állapítják meg. A számbavételnek ez a módja - a magyar határon kívül eső átvételi, illetve átadási hely esetén - számitáson kívül hagyja azokat a (magyar üzlettel által devizában fizetett) szállítási költségeket, amelyek az átvételi, illetve átadási hely és a magyar határ között felmerültek.

Határparitáson számbavételkor az értékadatokat úgy állapítják meg, hogy az egyes ügyletekben rögzített árakat a tényleges átadási, illetve átvételi hely és a magyar határ között devizában felmerülő szállítási költségekkel módosítják. A határparitás tehát azt jelenti, mintha az áruátadások, illetve átvételek a magyar határon történtek volna, azaz a nemzetközi szóhasználatnak megfelelően importnál c.i.f., exportnál f.o.b. magyar határ.

A LAKOSSÁG JÖVEDELME, FOGYASZTÁSA ÉS A FOGYASZTÓI ÁRAK

Egy lakosra jutó évi fogyasztás a fontosabb élelmiszerekből

A fogyasztás tartalmazza a lakosság vásárlásait a kiskereskedelemnél, a piacokon, közvetlenül a termelőktől vásárolt mennyiségeket, a saját termelésből származó fogyasztást és az intézményekben történt fogyasztást (napközi otthonokban, kórházakban, vállalatoknál, fegyveres testületeknél stb. fogyasztott élelmiszereket). Az adatok a nem eredeti formában fogyasztott, illetve felhasznált mennyiségeket is tartalmazják (tehát pl. a cukorkákhoz és más édesárúkhöz felhasznált cukrot, a húskészítményekhez felhasznált húst).

Fogyasztói árindex

A fogyasztói árindex a lakosság által vásárolt fogyasztási cikkek és szolgáltatások árainak átlagos változását fejezi ki. - Míthogy a fogyasztás összetétele a népesség egyes csoportjainál lényegesen különböző, ezért a népesség két legnagyobb csoportjára (a munkásokra és alkalmazottakra, valamint a parasztságra) vonatkozóan külön fogyasztói árindexet számítanak.

Az egymást követő évek fogyasztói árindexének (láncindex) kiszámítása 1956-ig úgy történt, hogy mind a beszámolási időszak, mind az előző év árait a beszámolási időszakban fogyasztott mennyiségekkel súlyozták. Kiszámításának képlete:

$$I = \frac{\sum q_1 \cdot p_1}{\sum q_1 \cdot p_0}, \text{ ahol}$$

q_1 = a beszámolási időszakban fogyasztott mennyiségek,

p_1 = a beszámolási időszak egységárai,

p_0 = a beszámolási időszakot megelőző év egységárai.

1956-ról 1957-re a fogyasztói árindexet a beszámolási időszak súlyaival és a beszámolási időszakot megelőző év súlyaival készített indexek mértani átlagaként számították ki. Képlete:

$$I = \sqrt{\frac{\sum q_1 \cdot p_1}{\sum q_1 \cdot p_0} \cdot \frac{\sum q_0 \cdot p_1}{\sum q_0 \cdot p_0}}, \text{ ahol}$$

q_1 = a beszámolási időszakban fogyasztott mennyiségek,

p_1 = a beszámolási időszak egységárai,

p_0 = a beszámolási időszakot megelőző év egységárai,

q_0 = a beszámolási időszakot megelőző évben fogyasztott mennyiségek.

Valamely időszak fogyasztói árainak egy korábbi évhez (bázishoz) viszonyított árváltozását úgy számítják ki, hogy az előző módszerekkel kiszámított indexeket (láncindexek) összeszorozzák.

Háztartásstatisztika (munkás és alkalmazott családok)

A háztartásstatisztikai adatgyűjtés célja különböző taglétszámú és jövedelmű családok jövedelmei alakulásának és a jövedelmek felhasználásának vizsgálata. - A háztartásstatisztikai adatok összeállítása a megfigyelésbe bevont, mintegy 1 650 munkás és alkalmazott család egész éven át folyamatosan vezetett, ún. "háztartási könyvei" alapján történik.

Munkás és alkalmazott népesség egy főre jutó reáljövedelme

Az egy főre jutó reáljövedelem az egyéni jövedelem ellenében megszerezhető anyagi javak és szolgáltatások, valamint a személyhez kapcsolható természetbeni juttatások mennyiségét, a reáljövedelem-index ezen mennyiségek változását fejezi ki. A reáljövedelem a reálbérbe (lásd: "Munkások és alkalmazottak egy keresőre jutó reálbére" címszónál) beszámítható összegeken kívül magában foglal egyéb jövedelmeket is, továbbá kifejezésre jut ebben a mutatószámban az is, hogy a munkás és alkalmazott népességen belül milyen mértékben változott a keresők (illetve a foglalkoztatottak) aránya. Az egy főre jutó reáljövedelem-indexe a reálbérindex növekedésénél nagyobb mértékben is nőhet, ha a foglalkoztatottsági arány és a reálbérbe nem számítható egyéb jövedelmek együttes növekedésének mértéke meghaladja a reálbér növekedésének mértékét.

A reáljövedelem kiszámításának alapja a névleges nettó jövedelem (átlagjövedelem). A névleges nettó jövedelem számításakor a névleges nettó bérhez hozzászámítják a következő jövedelmeket is: a táppénzt, a családi pótlékot, a nyugdíjat, a munkabérbe be nem számítható pénzbeni és természetbeni juttatásokat. A munkabérbe be nem számítható pénzbeni juttatások a következők: a kiküldetési, külszolgálati és különlési díjak étkezésre fordított része; az újítási, ésszerűsítési díjak és jutalmak; a miniszteri vagy igazgatói alaphól kifizetett egyszeri jutalmak; a beruházási összegből fizetett prémiumok, a jubileumi jutalmak, a versenyjutalmak és hasonló különleges jutalmak; a vállalatok, intézmények segélyalapjából folyósított segélyek; a társadalombiztosítás keretében nyújtott segélyek; a toborzási jutalmak. A munkabérbe be nem számítható természetbeni juttatások közé tartoznak a ruhajuttatások, az étkezési, üdülési és egyéb jóléti hozzájárulások; az SZTK gyógyszer és gyógyászati segédeszköz juttatás.

A reáljövedelem-index a névleges jövedelemindex és a fogyasztói árindex (lásd ott) hányadosa.

Munkások és alkalmazottak egy keresőre jutó reálbére

Az egy keresőre jutó reálbér a bérekből megvásárolható anyagi javak és szolgáltatások mennyiségét, a reálbérindex ezen mennyiségek változását fejezi ki. A reálbér kiszámításának alapja a névleges nettó bér (átlagbér). A névleges nettó bér kiszámítása úgy történik, hogy a beralap (lásd Munkaügy fejezet "Munkabér" címszónál) összegéhez hozzáadják a beszámolási időszakban kifizetett államkölcsönnyeremények összegét és levonják az öregségi járulékot, a kereseti-, az általános jövedelemadó (1956-ig levonták a gyermektelenségi adót és az államkölcsönbefizetést is). - Az egy keresőre jutó névleges nettó bért az így kiszámított összegnek és a munkások és alkalmazottak számának a hányadosa adja.

A reálbérindex a névleges bérindexnek és a fogyasztói árindexnek (lásd ott) a hányadosa.

Névleges nettó átlagbér

Lásd: "Munkások és alkalmazottak egy keresőre jutó reálbére" címszónál.

Névleges nettó átlagjövedelem

Lásd: "Munkás és alkalmazott népesség egy főre jutó reáljövedelme" címszónál.

Parasztság egy főre jutó reáljövedelme

A parasztság reáljövedelme azon pénzbeni és természetbeni javaknak (szolgáltatásoknak) a mennyisége, amelyeket a parasztság közvetlen fogyasztásra fordít, ill. fogyasztására rendelkezésre áll.

A parasztság jövedelme a következő tényezőkből tevődik össze:

1./ Mezőgazdasági eredetű pénzbevétel, amely származhat:

- a mezőgazdasági termékek értékesítéséből (állami felvásárlás és szabadpiaci forgalom keretében),
- termelőszövetkezeti tagok esetében pénzbeni munkaegységreszesedésből
- Ide sorolják a fuvarozásból és egyéb forrásokból, mint pl. nyereményekből, kamatokból, biztosítási kártérítésekben stb. származó pénzbevételeket is.

A felsorolt pénzbevételekből le kell vonni azokat a tételeket, amelyeket nem a közvetlen személyi szükségletek fedezésére fordítanak. E tételek közül a legjelentősebbek a pénzben fizetett adó és a pénzbeni üzemi kiadások (pl. vetőmag, műtrágya, üzemi épületek karbantartása, mezőgazdasági kisgépek beszerzése). Ezek levonása után adódik a mezőgazdasági eredetű nettó pénzbevétel.

- 2./ A parasztság jövedelmének részét képezi továbbá termelésének az a hányada, amelyet saját maga fogyaszt el (fogyasztás saját termelésből).
- 3./ Végül a parasztság jövedelmének tényezője a saját gazdaságon kívüli munkavállalásból származó nettó pénzbevétel is (munkabérfjövedelem).

A felsoroltakhoz hozzászámítva a parasztság terménykészleteinek és állatállományának változását (készletek változása), adódik a parasztság összes jövedelme.

A parasztság jövedelmének összetevőit a parasztságra vonatkozó fogyasztói árindex (lásd ott) segítségével reálértékre számítják át.

Piaci átlagárak

A piaci árakat a budapesti piacokon és 39 város piacain figyelik meg.

Budapesten naponta, vidéken a hét piaci napjain feljegyzik cikkenként a leggyakoribb (módus) árakat és a felhozatal mennyiségét. Az egyes cikkek átlagára a naponta (illetve piaci naponként) feljegyzett áraknak a felhozott mennyiségekkel mérlegelt átlaga.

EGÉSZSÉGÜGY

Ágykihasználás %-a

A ténylegesen teljesített ápolási napok és a teljesíthető ápolási napok számának a hányadosa. A teljesíthető napok számát az időszak naptári napjainak és a kórházi ágyak számának szorzata adja. A ténylegesen teljesített ápolási napok megállapításánál a pótágyakon ápolott betegek ápolási napjait is figyelembe veszik, a teljesíthető ápolási napoknál viszont ezeket figyelmen kívül hagyják. Ezért az ágykihasználás 100 %-nál nagyobb is lehet.

Ápolás átlagos tartama

Az ápolási napok (lásd ott) számának és az elbocsátott betegek (lásd ott) számának a hányadosa.

Ápolási nap

Egy beteg egy napi kórházi ápolása. A felvétel és az elbocsátás napja együttesen egy napnak számít. A ténylegesen teljesített ápolási napok megállapításánál a pótágyakon ápolott betegek ápolási napjait is figyelembe veszik.

Baleset gyakoriság (1 000 munkásra jutó baleset, 100 000 munkásra jutó halálos baleset)

Kiszámítása a munkások, műszaki alkalmazottak és a kisegítő személyzet együttes állományi létszáma alapján történik.

Betegotthon

A már kivizsgált (kórházban, klinikán), főleg idősebb betegek, elsősorban szociális okokból szükségessé vált, hosszabb lejáratú gyógykezelését ellátó intézmény.

Bölcsőde (állandó üzemi- és területi, idénybölcsőde)

A dolgozó szülők 3 éven aluli gyermekeinek, főleg csak napközi elhelyezését szakszerű felügyelet mellett biztosító intézmény. Az üzemi bölcsődéket az üzemek, hivatalok, intézmények (főleg saját dolgozók gyermekei részére), a területi bölcsődéket a tanácsok (a területileg odatartozó gyermekek részére) tartják fenn. Az idénybölcsődék főleg falun, a fő mezőgazdasági munkák idején működnek.

Csecsemőotthon

A 3 éven aluli gyermekek állandó elhelyezését szakszerű felügyelet mellett biztosító intézmény. Az átmeneti csecsemőotthonban 3-6 hónapig átmeneti okok miatt (pl. szülő betegsége stb.) gondozzák a gyermekeket. Az állandó csecsemőotthonok főleg állami gondozottakat ellátó intézmények, ahol a korhatár eléréséig, illetve a korhatáron belül az állami gondozás megszűnéséig (pl. örökbefogadásig stb.) gondozzák a gyermekeket. Állami gondozottak: azok a gyermekek, akik anyagi, erkölcsi vagy egészségügyi okból nincsenek megfelelő környezetben és akiket kérelemre vagy a gyámhatóság beavatkozására az állam gondozásba vesz. (Lásd még Oktatás fejezetben "Gyermekvédőotthon" címszót.)

Egy szakképzett gondozónőre jutó férőhelyek száma (bölcsődékben és csecsemőotthonokban)

Az egy gondozónőre jutó férőhelyek kiszámítása a férőhelyek száma, a gyermekek benntartózkodási ideje, a gondozónők munkaideje és a vezetőgondozónő gondozási idejének figyelembevételével történik.

Elbocsátott beteg

A kórházból eltávozott, a más osztályra vagy intézetbe áthelyezett, illetve a meghalt kórházi beteg.

Halálozási arányszám [kórházi] (% vagy ‰)

A kórházban meghaltak és a kórházból elbocsátott betegek számának a hányadosa.

Klinika

Az orvostudományi egyetemekhez tartozó fekvőbetegellátó gyógyintézet, amelynek a betegellátáson kívül az orvosképzés és a tudományos kutatás is feladatkörébe tartozik.

Kórház

A kórházakra vonatkozó adatok általában valamennyi fekvőbetegellátó gyógyintézet - tehát az általános és szakkórházak (tbc., elme- és ideg szakkórházak), a klinikák, a szanatóriumok és a betegotthonok - adatait tartalmazzák. (Az általános és szakkórházak a tanácsai felügyelet alá rendelt, illetve a MÁV és egyházi intézmények által fenntartott gyógyintézetek.)

Kórházi ágy

A kórházi ágyak adata a fekvőbetegellátó intézményekben (kórházakban, klinikákon, szanatóriumokban, betegotthonokban) rendelkezésre álló, költségvetésből fenntartott ágyak számát tartalmazza, de nem tartalmazza a pótágyakat. Nem tartalmazza továbbá a három hónapnál - 1958. január 1-től a hat hónapnál - hosszabb ideig nem használható, valamint a kísérők, újszülöttek és az egészségügyi személyzet részére biztosított ágyak számát.

Körzeti orvosi állás

A körzeti orvosi állásokat a társadalombiztosításba bevont dolgozók és családtagjaik ingyenes orvosi ellátására szervezték. A körzeti orvosok közegészségügyi és járványügyi feladatokat is ellátnak. A körzetek a lakosság száma alapján megállapított területi egységek.

Közúti baleset

A közúti balesetek adata a rendőrség által jegyzőkönyvezett, közutakon történt közlekedési balesetek számát tartalmazza.

Halálos közúti baleseten az azonnali halált okozó közúti balesetet kell érteni.

Mozgó szakorvosi szolgálat

Az állandó szakorvossal nem rendelkező vidékek lakosainak főleg szülész- nőgyógyász és csecsemő-gyermek szakorvosi ellátása.

Orvosi állások száma

Az orvosi állások száma eltér az orvosok számától, mert egy orvos több orvosi állást is betölthet (pl. egy kórházi orvos betölthet rendelőintézeti orvosi állást is).

Szakorvosi rendelőóra

A szakorvosi rendelőórák száma a rendelőintézetekben (a társadalombiztosításba bevont lakosság szakorvosi ellátására létesített intézményekben) a járóbetegek vizsgálatára, gyógykezelésére fordított, le-dolgozott orvosi munkaórákat tartalmazza, de nem tartalmazza a tbc., bőr- és nemübeteg- stb. gondozó-intézetekben teljesített rendelőórákat.

Szanatórium

A már kivizsgált (kórházban, klinikán) fekvőbetegek hosszú időtartamú speciális gyógykezelését ellátó intézmény.

Táppénzesek aránya (%)

A táppénzállományban levő betegek (keresőképtelenség miatt táppénzsegélyben részesülők) átlagos számának és az átlagos állományi létszámnak, illetve a táppénzállományban eltöltött napok számának és az összes munkanap számának a hányadosa.

Az átlagos állományi létszám fogalmára vonatkozóan lásd: "Állományi létszám" címszót a Munkaügy fejezetben.

Társadalombiztosítás

A biztosított lakosok (lásd: "Társadalombiztosításban részesülők" címszónál) törvények útján szabályozott kötelező biztosítása születés, betegség, baleset, megrokkánás és előregedés esetére. (Lásd még: "Társadalombiztosítási szolgáltatások" címszót.)

Társadalombiztosításban részesülők (biztosított lakosok)

A társadalombiztosítás kiterjed minden munkaviszonyban álló dolgozóra - a juttatások egy részénél beleértve a mezőgazdasági termelőszövetkezetek dolgozóit is - és azok családtagjaira, ha őket egészben vagy túlnyomó részben a biztosított tartja el és meghatározott összegen felül jövedelmük, keresetük nincs. A munkaviszonyban nem álló személyek közül is biztosítottak a nemzeti gondozottak, a nyugellátásban részesülők, valamennyi egyetemi, főiskolai hallgató és ipari tanuló, valamint tanulóotthonban lakó általános és középiskolai tanulók (függetlenül attól, hogy biztosítottak családtagjai vagy sem), a különböző alapok (zenei, képzőművészeti stb.), a munkaközösségek és alkotó közösségek tagjai és a lelkészek.

Társadalombiztosítási szolgáltatások

A társadalombiztosítás keretében a biztosítottak ingyenes orvosi kezelésre, kórházi ápolásra és gyógyfürdőre, kedvezményes gyógyszer és gyógyászati segédeszköz vásárlásra, táppénzre, családi pótlékra, anyasági segélyre, baleseti járadékra, nyugdíjra és temetési segélyre tarthatnak igényt.

Terhesanya- és csecsemőgondozás

Egészségügyi tanácsadói ellátás (rendeléseken orvosok és védőnők, lakásokon védőnők által) az egészséges terhes, a gyermekágyas és a csecsemőt nevelő anyának, valamint betegrendelés anyák és csecsemők részére.

Új tbc.-s beteg

A tbc.-gondozóintézetekben első ízben vagy ismételten - korábban már nyilvántartásban szereplő, de időközben gyógyult és törölt - nyilvántartásba vett beteg.

Újonnan jelentkező nemibeteg

Az a nemibeteg, aki jelenlegi betegségével nemibeteg gondozóban, kórházi osztályon, illetve körzeti orvosnál kezelésben egyáltalán nem vagy csak 1946. előtt részesült. Az adatok azokat is tartalmazzák, akiket mint gyógyultakat a nyilvántartásból töröltek, azonban ismét kezelésre szorulnak.

Üzemi baleset

Minden olyan baleset, amely a vállalat (üzem, telep) dolgozóját - a munkaidőtől függetlenül - a vállalat (üzem, telep) működésével kapcsolatban, illetve annak érdekében végzett tevékenység közben a vállalat (üzem, telep) területén vagy azon kívül kiküldetésben (külszolgálatban, kihelyezésen) éri.

Az adatok csak a 3 napon túli keresőképtelenséget okozó üzemi baleseteket tartalmazzák. Nem tartalmazzák azokat a baleseteket, amelyek munkába menet vagy munkából jövet érik a dolgozókat.

Halálos üzemi baleset: az azonnali halált okozó baleseteken kívül halálosnak kell tekinteni azt az üzemi balesetet is, amelynek következtében a halál későbbi időpontban - de legfeljebb a baleset megtörténtétől számított 3 hónapon belül - a balesettel okozati összefüggésben következett be.

OKTATÁS

Általános iskola

A 6-14 éves gyermekek kötelező oktatására létesített, egységes, nyolc évfolyamos intézmény.

Egyetemi és főiskolai oktatók

A felsőfokú intézmények oktatólétszáma az egyetemi, főiskolai tanárok, a docensek, az adjunktusok és a tanársegédek számát tartalmazza, a meghívott előadók nélkül.

Esti tagozatos tanulók (hallgatók)

A középiskolák 17 éven felüli, az egyetemek és a főiskolák 22 éven felüli olyan tanulói (hallgatói), akik valamilyen munkaterületen már dolgoznak és akik számára hetenként négyszer a délutáni vagy az esti előadások és gyakorlatok látogatása kötelező. Az oktatási intézmények esti tagozatai a nappali tagozattal azonos képzést nyújtanak.

Gyermekotthon

Állandó jellegű intézmények, ahol a 3-18 éves gyermekek tervszerű foglalkoztatását, gondozását és teljes ellátását biztosítják. (Lásd még: "Gyermekvédelem" címszót.)

Gyermekvédelem

Átmeneti jellegű intézmények, ahol a 18 éven aluli állami gondozásba vett gyermekekről végleges elhelyezésükig (csecsemő-, ill. gyermekotthonban vagy nevelőszülőknél) gondoskodnak.

Állami gondozottak: azokat a gyermekeket, akik anyagi, erkölcsi vagy egészségügyi okból nincsenek megfelelő környezetben, kérelemre, vagy a gyámhatóság beavatkozására az állam gondozásba veszi.

Középiskola

Általában 4 évfolyamos középfokú oktatási intézmény.

Középiskolák az alábbiak:

- általános gimnáziumok (ide tartoznak a humán-, a reál- és az orosz tagozatú gimnáziumok, amelyek néhány tantárgyban, például latin, orosz nyelv oktatása, illetve a tantárgyak óraszámában különböznek egymástól),
- művészeti gimnáziumok (ide tartoznak a képző-, zene- és iparművészeti gimnáziumok),
- technikumok (amelyek az érettségivel egyenértékű végzettséget, emellett ipari, mezőgazdasági és közgazdasági pályákra középfokú szakképzettséget nyújtanak),
- képzők (ide tartoznak a tanító- és tanítónőképzők, valamint a 3 évfolyamos óvónőképzők).

Levelező tagozatos tanulók (hallgatók)

A középiskolák 17 éven felüli, az egyetemek és a főiskolák 22 éven felüli olyan tanulói (hallgatói), akik valamilyen munkaterületen már dolgoznak és akik egyéni tanulással készülnek a vizsgákra. - Az oktatási intézmények levelező tagozatai a nappali tagozattal azonos képzést nyújtanak.

Napköziotthon (általános iskolai)

Az általános iskolai napköziotthonokban a dolgozó szülők gyermekei számára a tanulási időn kívül felügyeletet, tanulási lehetőséget és étkeztetést biztosítanak.

Osztályterem

Osztályterem az a helyiség, amely a tanulócsoport állandó jellegű oktatására szolgál. Tehát nem osztályterem pl. a rajzterem, tornaterem, előadóterem.

Óvodai intézmény

Az óvodai intézmények körébe tartoznak a 3-6 éves gyermekeket foglalkoztató alábbi intézmények: óvodák, napköziotthonos óvodák, időszakos napköziotthonos óvodák, nyári (idény) napköziotthonok, hétköziotthonok.

Tanerő (általános és középiskolai)

Az általános és középiskolák tanerőlétszámában valamennyi oktató munkát végző nevelő szerepel, képesítésétől függetlenül. A pedagógiai képesítéssel rendelkező, de nem oktatói munkakörben dolgozók, valamint a diákothonok és a gyógypedagógiai intézmények nevelői nem szerepelnek az általános és középiskolai tanerők számában.

Tanulócsoport

Az egy tanteremben, a tanításban egyidejűleg részesülő tanulók csoportja, amely egy vagy több évfolyam tanulót foglalhatja magában. Évfolyamnak kell tekinteni az azonos tananyagot tanuló gyermekek csoportját.

Az általános iskolák jelleg szerint lehetnek:

- a./ osztott iskolák, amelyekben az oktatás évfolyamonként külön-külön tanulócsoportban történik. Az alsó tagozatokon minden egyes tanulócsoportban osztálytanító látja el az oktatást, a felső tagozatokon pedig szakrendszerű oktatás folyik.
- b./ részben osztott iskolák, amelyekben több évfolyamból összevont tanulócsoport működik, de a tanulócsoportok száma négy vagy ennél több,
- c./ kislétszámú iskolák, amelyekben a tanulók oktatása három vagy ennél kevesebb tanulócsoportban történik.

Tanulószo

A tanulószobákban - az iskola székhelyére a távolabbi környékről naponta járművel bejáró középiskolás tanulók, illetve a dolgozó szülők középiskolás gyermekei részére - a kötelező iskolai foglalkozások idején kívül néhány órás felügyeletet, tanulási lehetőséget és napi egyszeri meleg étkezést biztosítanak.

NÉPMŰVELÉS

Időszaki sajtótermék

Időszaki sajtótermékek: a napilapok, folyóiratok; tehát a bizonyos időközökben rendszeresen megjelenő sajtótermékek.

Könyvkiadás

A könyvkiadás adatai az alábbi, nyomdai úton vagy más sokszorosítási eljárással készített kiadványokat tartalmazzák.

Könyv: legalább 64 oldal terjedelmű, nyomdai úton előállított mű. Ide tartoznak terjedelmiktől függetlenül a kemény táblákból álló képeskönyvek (leporellók), valamint a képsorozatok is.

Füzet: legalább 4, de 64 oldalnál kisebb terjedelmű nyomdai úton előállított mű.

Jegyzet: minden mű terjedelmére és tartalmára való tekintet nélkül, ha sokszorosító eljárással (stencil, rotaprint, tipopress stb.) készült.

Különlenyomat: terjedelmére való tekintet nélkül minden mű, amely már megjelent könyv, folyóirat, napilap egy részének utányomása.

Zenemű, kotta: minden nyomdai mű terjedelmére való tekintet nélkül, ha túlnyomó részben kottát tartalmaz. Nem ebbe a csoportba tartoznak azonban azok a művek, amelyek a zenével foglalkoznak (pl. zeneművészeti, zeneesztétikai kiadványok).

Képek: ide tartoznak az egy lapos képek (a levelezőlapok nem tartoznak ide). Két vagy több lapból álló képsorozatok, képalbumok, művészeti képek, még ha teljes terjedelmükben képanyagot tartalmaznak is, a könyvekhez tartoznak.

Térkép: fali és egy lapos térképek, valamint atlaszok, még akkor is, ha szöveganyaguk nagyobb terjedelmű, mint a térképanyag.

Vegyes kiadvány: a legalább 4 oldal terjedelmű és a könyvkiadási statisztika más csoportjába be nem sorolható nyomdai művek (pl. árjegyzékek, telefonkönyvek, menetrendek stb.).

Működő mozi

Az összes mozi (lásd: "Összes mozi" címszónál) közül működő moziknak számítanak mindazok, amelyek a tárgyidőszak folyamán előadásai túlnyomó többségét megtartották.

Összes mozi

Az összes mozi adata a működési engedéllyel rendelkező, belépti díj ellenében, rendszeres időközökben előadásokat tartó mozikat tartalmazza, beleértve a vállalatok, társadalmi szervek tulajdonában levő normál és keskenyfilmes mozikat is.

Szintársulat

A szintársulatok kinevezett felelős igazgató vezetése alatt működő együttesek. Egy szintársulat működése több színházra is kiterjedhet (pl. kamaraszínházak).

Vezetékes rádió

A vezetékes rádiónál a műsor egy központi vevőállomásról fémes összeköttetésen keresztül jut el az előfizetőnél felszerelt hangszóróra.

VÁROS- ÉS KÖZSÉGFEJLESZTÉS

Állami lakásépítés

Az állami építés útján létesített lakások beruházási hitelből készültek és állami tulajdont képeznek.

Épített lakás

Az újonnan épített lakásokon kívül épített lakásnak számít a helyreállítás, a lakásmegosztás, a rá- vagy hozzáépítés (ha ennek terjedelme az egy lakószobát meghaladja), az eredetileg más célt szolgáló helyiségek (pl. garázs, hivatal) átalakítása útján létesült lakás is.

Házi bekötés (viz- és csatornahálózatról)

Házi bekötés az utcai hálózatról (viz- csatornahálózatról) a lakóépületekhez, telkekhez vezető összes leágazás. Ha egy épületben végyesen vannak lakások és gazdasági célt szolgáló helyiségek, a lakások és az egyéb helyiségek közötti arány dönti el, hogy az építmény lakóépületnek számít-e.

Háztartási fogyasztó

A villamosenergia, illetve gáz háztartási fogyasztók száma a lakásokban felszerelt fogyasztómérőórák számával azonos.

Lakásépítés állami támogatással

Az állami támogatással végzett lakásépítésnél a magánépítetők az állami szervek kedvezményes feltételek mellett juttatott építőanyaggal, szakmunkaerővel stb. támogatják. Az így létesült lakások az építetők személyi tulajdonát képezik.

Magán-lakásépítés

Az építető saját költségére történő építés, abban az esetben is, ha hosszú lejáratú, az Országos Takarékpénztár által folyósított hitel igénybevételel történik.

Megszűnt lakás

Megszűnt lakásnak minősül az avulás, településrendezés, elemi csapás stb. következtében lebontott, illetve lakhatatlanná vált lakásokon kívül a lakásmegosztás következtében átépített (átalakított) eredeti lakás is.

IGAZSÁGSZOLGÁLTATÁS

Bűncselekmény

Társadalomra veszélyes cselekmény, amelyre a büntetést jogszabály (törvény, törvényerejű rendelet, rendelet) írja elő. A bűncselekmény lehet büntett, vagy szabálysértés.

Büntett: a bíróság hatáskörébe tartozó, társadalomra veszélyes, súlyosabb bűncselekmény.

Közvédelem büntett: közérdekből és hivatalból üldözendő bűncselekmény, amelynél az ügyész emel vádat.

Magánvédelem büntett: nem közérdekből üldözendő bűncselekmény, amelynél csak a magánvádló (sértett) feljelentésére indul eljárás, a büntett elkövetője ellen. Ilyenek pl. a könnyű testi sértés, a nem hivatalból üldözendő rágalmozás és becsületsértés, a magánlaksértés.

Szabálysértés (kihágás): kisebb súlyú bűncselekmény, amelyet rendszeren pénzbüntetéssel, ritkán rövid tartamú elzárással büntetnek. A kihágás elnevezése 1956. óta szabálysértés. A szabálysértés nem a bírósághoz, hanem a rendőrség, a tanács, a tűzoltóság, vagy a folyamrendészet büntető jogkörébe tartozik.

Büntetőbíróság

A büntető eljárást befejező igazságügyi hatóság, szemben a polgári bírósággal, amely a polgári perekkel (nem büntető ügyekkel) foglalkozik.

Elítelt

Az a vádlott, akit a bíróság bizonyítékok alapján a terhére megállapított bűncselekményben bűnösnek mond ki, és akire ezért büntetést szab ki.

Felmentett

Az a büntett elkövetésével alaposan gyanúsított vádlott, akit a bíróság bizonyíték, vagy bűncselekmény hiányában, avagy büntethetőséget kizáró ok (elmebaj stb.) miatt ítélettel felment.

Fiatalkorú

A 12-18 éves feljelentett személy.

Jogerősen befejezett ügy

Az első- vagy másodfokú bíróságnál befejezett ügy, amely ellen fellebbezés (óvás) már nincs.

Megszüntetés (ügyészségnél nyomozás-, bíróságnál eljárás-megszüntetés)

Megszüntetik az ügyészségi nyomozást, illetve a bírósági eljárást bűncselekmény vagy bizonyíték hiányában a tettes ismeretlensége, kegyelem, elévülés következtében, büntethetőséget kizáró ok, pl. beszámíthatatlanság folytán (ilyenkor bűncselekmény felforgása esetén büntetés kiszabás helyett a vádlottat biztonsági őrizetbe helyezik), a gyanúsított halála, csekély jelentőségű, illetve a társadalomra veszélytelen bűncselekmény, végül magánvédelem büntettnél, ha a magánvádló lemond a további eljárásról.

Vádemelés

Alapos gyanú alapján, nyomozás után a bűnügy megküldése az ügyészségről a bíróságra további eljárás végett.

Vádlott

- 1./ Ügyészségnél: aktíval szemben az ügyész vádat emelt.
- 2./ Bíróságnál: véghatározattal (elítélés, felmentés, megszüntetés) elbírált személy.

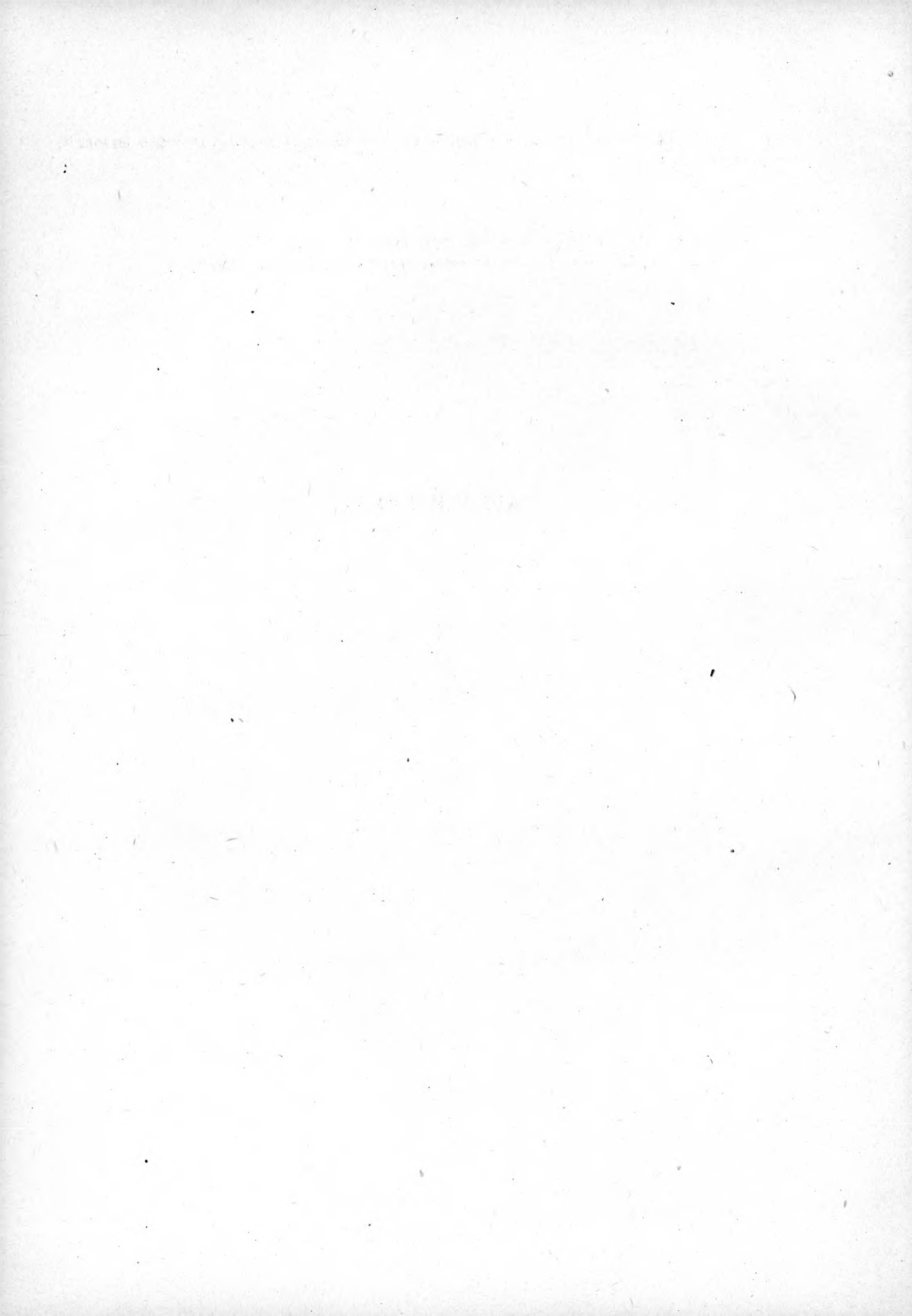

TÁRGYMUTATÓ

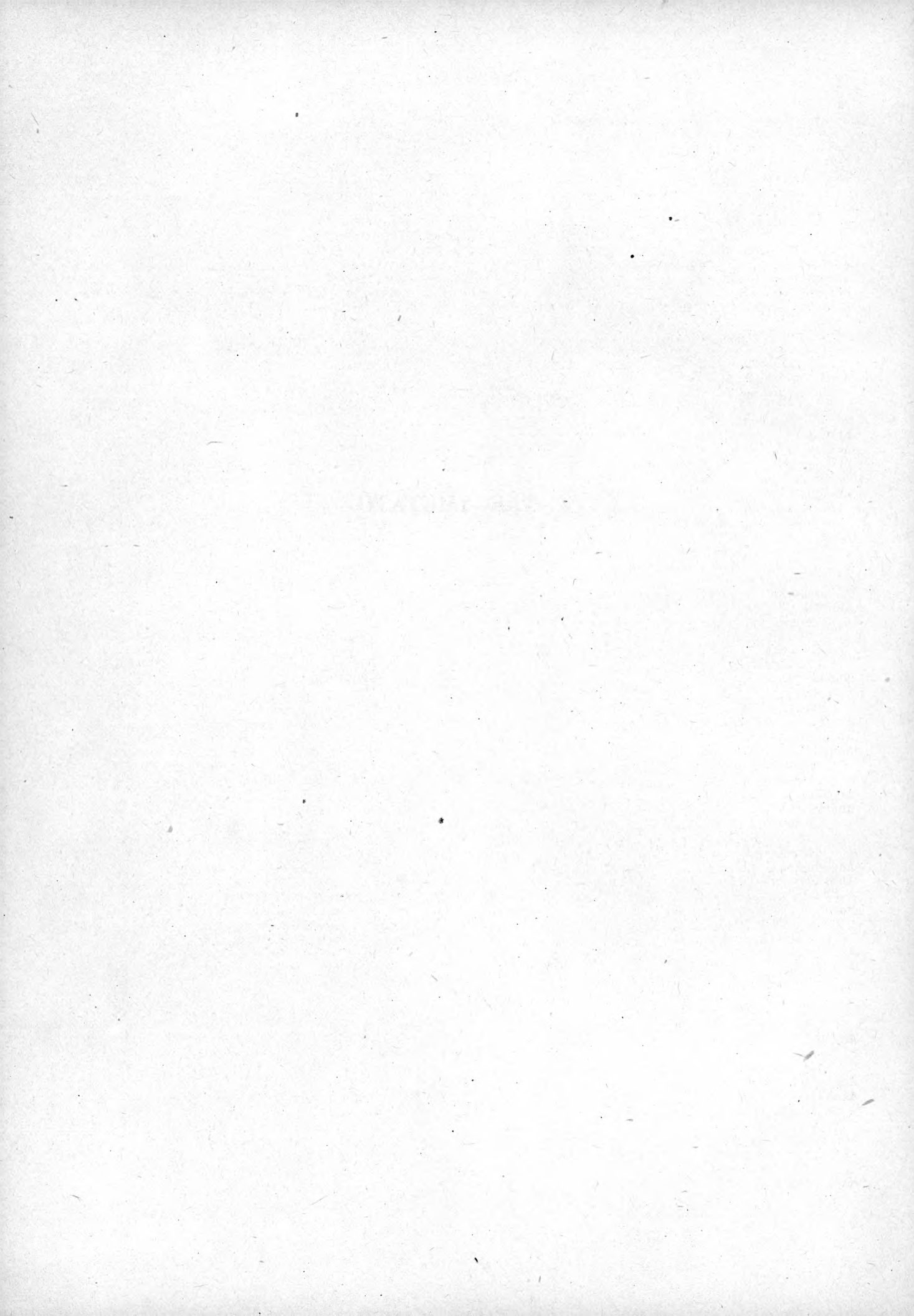

	Oldal		Oldal
Ablaktermelés	86	Asszisztensnők az egészségügyben	283
Abroncstömölő (személy- és tehergépkocsi, autóbusz) termelés	83	Afletikai szakosztályok	330
Acél- és alumíniumkábel kivitel	236	Autóabroncsköpeny behozatal	234
Acélhuzal termelés	77	Autóalkatrész behozatal	234
Acélnyersvas behozatal	234	kivitel	235
országoként	237	Autóbusz- és alváz kivitel	235
felhasználás	139	országoként	244
kivitel	235	Autóbusztermelés	79
termelés	77	Autogeizer termelés	78
Acétermelés 1921.óta (ötéves átlagok is)	74	Autokláv kivitel	236
Acitophosan forgalom	296	Autoszerelő tanulók	316
Adócső termelés	80	Azbesztcement (hullám, normál lemez; lefolyócső és idom; nyomócső; tetőtető pala) termelés	81
Agrárközgazdasági egyetemi hallgatók száma	313	Ács	126
Agronómiai hallgatók száma	313	-ok száma és átlagkeresete (építőipar)	133
Agyrázkódás, agyuzodás betegségeinek kórházi adatai	292	tanulók	318
Ajándékboltok alkalmazottak és eladási forgalom nagyságcsoportjai, száma és területi csoportok szerint	217-220	Ágynemű anyag termelés	84
Ajtólap (és tok) termelés	86	Államhatalom és államigazgatás elleni büntettek	344
Akkumulátor (savas és lugoş) termelés	80	Állami beruházások	57
Alapanyagok és termékek (a legfontosabbak) termelése 1921 óta (ötéves átlagok is)	74-75	bolti kiskereskedelmi foglalkoztatottak száma 1950-től s ezek	67
Allergiás, a belső elválasztásos rendszer, az anyagcsere és a táplálkozás betegségeinek kórházi adatai	292	átlagos havi keresete 1952-től	69
Alma felvásárlás 1950. óta	184	erdőgazdaságok beruházásai	59
felvásárlási és piaci árak	192	erdőgazdaságok 1950-től	179
kivitel	236	foglalkoztatottjainak száma 1949-től	66
termelés (állami gazdaságok)	172	területe	144
Alumínium felhasználás	139	és vállalatok 1950-től	179
termékek kivitele	235	építkezések 1950-től	335
országoként	243	építőipar foglalkoztatottjainak száma 1949-től	66
Amidazophen forgalom	296	szerepe a nemzeti jövedelemben	53
termelés	82	Állami gazdaságok	172-174
Amortizáció népgazdasági ágak szerint	57	anyaállatok (tehének, stb.) száma, az állomány százalékában is és a közülük leellettek	173
Ammónia termelés	82	állatállománya (szarvasmarha, stb.), állatsűrűsége és fontosabb állattenyésztési mutatói 1951-től	173
Ammóniákszóda behozatal	234	állattartási ágazatának üzemi eredménye és önköltsége, (bruttó termelési költsége; termelési értéke; vállalati eredménye	174
felhasználás	139	Állami gazdaságok és vállalatok szerepe a nemzeti jövedelemben	53
Ampulla termelés	82	átadása (tőlük történő felvásárlás)	185
Anilinfesték behozatal	234	területe	144
országoként	239	foglalkoztatottjainak száma 1949. óta gyümölcsstermelése 1951-től	66
termelési	82	hizlalási tevékenysége 1950-től	173
Anómassza behozatal	234	minőségi vetőmagtermelés	172
Anyaállatokra (100) jutó élőszaporulat (állami gazdaságok)	173	növénytermelési ágazatának üzemi eredménye és önköltsége	174
Anya- és csecsemővédelem adatai 1950-től	295	nem termő területe, termésállagai, termésmennyiségei, termőterülete, új telepítése	172
orvosainak száma	283	Állami gazdaságok száma és területe területnagyságcsoportok szerint 1952-től	172
Anyagfelhasználás	137-139	Állami gondozásban lévő gyermekek száma otthonokban, nevelőszülőknél	320
Anyagköltség (az állami) iparban	101	Állami igazgatási alkalmazottak által épített lakások százaléka	337
ipari termelési érték százalékában	101	egészségügyi, kulturális, stb. intézmények foglalkoztatottjainak száma	67
-ek szerepe a nemzeti jövedelemben	52-53	havi átlagkeresete 1949. óta	69
-ek százaléka az ipari alcsoportokban	112-119	egységek száma és területi eloszlása	335
Anyajuhállomány megýénként	170		
társadalmi szektorok szerint 1950-től	166		
Anyajuhok száma	165		
Arató cséplőgépek száma 1954-től	178		
termelése	180		
Aszfaltburkolatu utak	199		
Aszinkron motor (váltóáramu nyitott és zárt kivitelű) termelés	80		
Asztalitenisz szakosztályok	330		
Asztalos	125		
szakmunkások	93		
tanulók	317		

	Oldal		Oldal
Állami ipar adatszolgáltatói ipari alcsoportok szerint	112-119	Állami ipartelepek hajtóereje; munkáslétszáma; és száma; (az átlagos munkáslétszám nagyságcsoportjai szerint és iparcsoportonként)	106-108
adminisztratív alkalmazottainak iskolai végzettsége iparcsoportok szerint	94	Állami ipartelepek hajtóereje; munkáslétszáma és száma; (a hajtóerő nagyságcsoportjai szerint és iparcsoportonként)	109-111
állóeszközállománya iparcsoportok szerint	98	Állami kereskedelem	
állóeszközökének nettó értéke	98	szerepe a nemzeti jövedelemben	54
berendezése iparcsoportok szerint	98-99	foglalkoztatottjainak száma 1949. óta	67
egy munkásra jutó nettó állóalap		átlagos havi keresetük 1949. óta	69
egy csoportjában alkalmazott alkalmazottak, ipari tanulók, munkások, otthon dolgozók száma	92	Állami kiskereskedelem eladási forgalma (társadalmi szektorok szerint is)	209
munkanapok és teljesített munkaórák száma	95	Állami kivitelező építőipar 1949 óta: építési-szerelési munkák összege (folyóáron)	
1 000 Ft nettó állóalapjára jutó termelési érték	98	építőipari munkások száma és havi átlagos keresete	
foglalkoztatottak állománycsoportok szerint iparcsoportokon belül	92	munkások száma és átlagos havi keresete	
foglalkoztatottak száma 1949-től	66	munkások és alkalmazottak száma teljes termelési érték (folyóáron)	129
foglalkoztatottjainak (alkalmazottak; állományon kívüliek; munkások; ipari tanulók; otthon dolgozók) átlagos havi keresete állománycsoportok és iparcsoportok szerint, ezenkívül állami iparban kialakult bérek százaléklában	96-97	(mindez magas-, mélyépítő és építési szak és szerelőipar szerint)	199
foglalkoztatottjainak (alkalmazottak; állományon kívüliek; munkások; otthon dolgozók; pénzbeli járandóságok összege; természetbeni juttatások értéke; 1 000 Ft. bérre jutó term. érték) munkabére állománycsoportok és iparcsoportok szerint fontosabb adatainak területi részletezése	96-97	Állami közutak 1949-től	199
iparágak és ipari alcsoportok szerint	120-121	Állami külkereskedelmi foglalkoztatottak száma 1950-től	67
Állami ipar (gyáripar) alkalmazottainak és munkásainak száma 1938. óta	112-119	havi átlagos keresete 1952. óta	69
indexei 1938 óta:		Állami mezőgazdaság beruházásai, -i gépállomások beruházásai	59
bruttó és nettó termelés		Állami nagykereskedelem	
bruttó és nettó termelés egy munkásra számított		szerepe a nemzeti jövedelemben	54
munkásai és alkalmazottai számának, munkáslétszámának indexe	73	alkalmazottainak száma 1950-től	67
Állami ipar munkaügyi adatai iparcsoportok szerint 1949-től:		átlagos havi keresetük 1952. óta	69
munkások, munkások és alkalmazottak száma	90	Állami Népi Együttes belöldi és külföldi előadásai	327
munkásainak és alkalmazottainak aránya ipari csoportok szerint	92	Állami Tervezőintézetek (díjbevétele; munkavállalói és munkavállalóinak átlagos havi keresete)	136
munkásainak munkaidőteljesítménye iparcsoportok szerint (az előírt munkarendben belül; időbérben; teljesítménybérben; túlórában; a munkanapok tényleges átlagos hossza) munkásainak munkanap teljesítménye műszakok szerint az egyes iparcsoportokban	95	Állami utfenntartás költségei	130
műszaki alkalmazottainak iskolai végzettsége iparcsoportok szerint	94	Állatállomány	
Állami ipar szerepe a nemzeti jövedelemben termelékenységének adatai iparcsoportok szerint 1949-től:	52	egyéni gazdaságok nagyságcsoportjai szerint 1935-től	167
egy munkásra jutó nettó, ill. egy munkásra jutó teljes vállalati termelés; termelési indexei iparcsoportok szerint 1949-től;	91	kor és ivar szerint való megoszlás társadalmi szektorok szerint	168
nettó, ill. vállalati teljes termelés	89	megyei részletezés	169-170
termelés költségei és üzemi eredményei iparcsoportok szerint	101	összefoglaló adatok 1935-től	165
üzemi berendezéseinek és felszereléseinek nettó értéke	98	társadalmi szektorok szerint 1950-től	165-166
üzemi ingatlanainak nettó értéke	98	Állat	
Állami ipari vállalatok hajtóereje; munkáslétszáma; száma és termelési értéke a termelési érték nagyságcsoportjai szerint és iparcsoportonként	102-105	felvásárlás volumenének indexe társadalmi szektorok szerint 1952. óta.	183
ipartelepek ipari alcsoportok szerint	112-119	férőhelyek beruházásai	60
		Állati	
		belsővitel	236
		termékek társadalmi szektorok szerint	171
		Állattenyésztés	165-171
		értéke	143
		szerepe a nemzeti jövedelemben	53
		Állattenyésztési egyetemi hallgatók száma	313
		Állatsűrűség 100 kat.holdra (1949-től) állatfajták szerint	171
		Állomáshoz vezető utak 1949. óta	199
		Állóalapok - Beruházások	55-61
		Állóalapok nettó értékei (termelő és nemtermelő ágazatok)	57
		Állóeszközök nettó értéke ipari alcsoportok szerint	112-119
		Általános gépipari termékek termelése	78
		Általános iskolák	
		1920/21-től	305
		fontosabb adatainak területi részletezése	307
		VIII. osztályát elvégzettek száma 1938-tól	305
		összefoglaló adatai	307
		tanulócsoportjainak száma 1937/38 -tól	307

Oldal	Oldal
tanulók száma 1920/21, 1924/25-től évfolyamonként az iskolák osz- tottsága szerint	305 308
nemek szerint 1937/38-tól . .	307
(új beruházások)	61
Általános	
mezőgazdasági egyetemi hallgatók száma	313
mérnöki hallgatók száma	313
szerelőmunkások száma és átlagke- resete az építőiparban	133
vájártanulók	316
Ápolók és ápolónők	283
Áramfejlesztőgépek (felszerelt és fel nem szerelt gépek) száma és teljesítőképes- sége iparcsoportok szerint	99
Árdrágítás	345
Árpadbehozatal	235
országoként	242
felvásárlás 1950. óta	
u.az társadalmi szektorok szerint 1957. óta	184
felvásárlás a felvásárlás címei sze- rint	185
felvásárlás megyénként a felvásárlás címei szerint	188
felvásárlási és piaci ár	192
termésátlag	156
termésmennyiség	157
vetésterület	155
u.e. három sor adatai megyék sze- rint	159
Áruházak	216-220
jellemző adatai (száma, alkalmazottak száma; alkalmazottak és eladási forgalom nagyságcsoportjai; eladá- si forgalom; területi csoportok) .	
Áruszállítás	
közúti villamos vasuton 1937-től;	231
légi közlekedéssel 1949-től;	203
tehergépkocsikon 1955-től	
u.az átlagos áruszállítási távolság . .	200
vasuti (árunemenkint)	
vasuti, a forgalom jellege szerint,	
vasuti, fuvarozás módja szerint,	
vasuti, km övezetek szerint	196
vasuti szállítási távolság átlaga - mind 1937-től	195
vizi utakon 1937-től	
folyami és tavi hajózás	
Duna-tengeri hajózás 1949-től	202
Áruszállítási bevétel (vasuti)	195
Áruszállító hajók (1 100 tonnás) kivitele . .	235
Árutonnakilométerek száma	
közúti villamosok 1937-től	201
légi forgalom 1949-től	203
tehergépkocsik 1937-től	200
vasutak	195
vizi közlekedés	202
Ásólapát kiskereskedelmi forgalma 1953-tól	213
Ásványvíz, szikvíztermelés	88
Átadott építmények száma és költségvetési összege	130
Át nem adott építmények száma és költség- vetési összege	130
Bab	
felvásárlási és piaci ár	192
kivitel	236
országok szerint	247
Babkáv kiskereskedelmi forgalma 1951-től.	211
Bacon kivitel	236
Bakancs	
kiskereskedelmi forgalma 1951-től . .	212
kivitel	236
termelés	86
Bakelit préselő termelés	83
Balesetek, mérgezések és erőszak által okozott betegségek kórházi adatai	292
Baltacim termelés (termésátlag; termés- mennyiség; vetésterület (társadalmi szektorok szerint)	155-157
Barnaszén	
bányászat fontosabb termelési és munkaügyi adatai	112-113
félkoks termelés	83
kárány termelés	83
kiskereskedelmi ára 1938-tól	272
termelés	77
Barnavasérc termelés	77
Baromfiak száma 1935-től	165
Baromfi	
állomány társadalmi szektorok szerint 1950-től	166
feldolgozó ipari termékek termelése felvásárlás 1950. óta	87
u.az társ.szektorok szerint (1957-ben) felvásárlás területi részletezése	184
a felvásárlás címei szerint	191
fogyasztás (zsiradék nélkül) egy lakós- ra 1934-38-tól	270
kiskereskedelmi forgalom 1952-től . .	211
tenyésztés értéke	143
tojás és tejtévesítés 1952. óta tár- sadalmi szektorok szerint	183
tojás, hal, vad boltok (területi csoportjai; alkalmazottak és eladási forg. nagyságcsoportjai) .	217-220
zsirófogyasztás egy főre 1950-től . . .	270
Bauxit	
kivitel	235
országok szerint	243
termelés 1921. óta (ötéves átlagok is)	74
Bazárok (alkalmazottak és eladási forgalom nagyságcsoportjai, területi csoportok) . .	217-220
Bazáros magánkereskedelem	223
Bábjátékok	326
Bádógosok	126
Bányabiztosító gyűrűk kivitele	235
Bányaépítés költségei	130
Bánya és kohómérnöki hallgatók száma . .	313
Bánya és pillérta termelés	179
Bányafa felhasználás	139
Bányagépek beruházása	60
Bányaszéleszka felhasználás	139
Bányászat beruházásai	59
Bányászati tanulók száma	315
Bányászok által épített lakások százaléka .	337
Bárányok száma társ. szektorok szerint .	168
Bársony, duvetin termelés	84
Be- és átutazó külföldi állampolgárok a ha- tárátüépés helye szerint 1951-től	47
Befejezetlen átadott építmények költségeinek nagyságcsoportjai és területi részletezé- se (építménycsoportok szerint)	132
Befőtt	
és jam kivitel	236
termelés	88
Behozatal árufőcsoportok és árucsoportok szerint	232
(külkereskedelmi) értékadatok 1920- tól (ötéves átlagok is)	229
külkereskedelem szempontjából jelen- tősebb országokból, a világrészek elkülönítésével, részletezése	230
Ausztria	251
Belgium és Luxemburg	252
Bulgária	252
Csehszlovákia	253
Finnország	254
Franciaország	255
Hollandia	255
Jugoszlávia	256
Lengyelország	257
Nagy-Britannia és Ír Szabadállam . .	257-258
Német Demokratikus Köztársaság . .	258-259
Német Szövetségi Köztársaság	260
Olaszország	261
Románia	261-262

	Oldal		Oldal
Svájc és Lichtenstein	262	és gyümölcsparlat kiskereskedelmi	
Svédország	263	forgalma 1951-től	211
Szovjetunió	263-264	felvásárlás 1950 óta	
Törökország	264-265	(u.a. társ.szektorok szerint 1957-ben)	184
Kínai Népköztársaság	265	felvásárlási és piaci árak	192
Egyiptom	266	felvásárlás százalékos megoszlása	
Argentína	266	társ.szektorok szerint 1952. óta . .	183
Brazília	266	területi részletezés a felvásárlás	
bejelentésre kötelezett fontosabb heveny-		cimei szerint	189
fertőző megbetegedések,		volumenének indexe 1952. óta	
1938-tól havonkénti adatok	293	szektorok szerint	183
területi részletezés	294	fogyasztás egy főre 1934-38 óta . . .	260
Bekapcsolt távbeszélő főállomások és mel-		kiskereskedelem eladása 1951. óta . .	211
lékállomások (Budapesten és vidéken)		termelés (ujj) 1950. óta	163
1937-től	205	Borjú	
Bekötőutak 1949. óta	199	box behozatal	235
Belföldi vasúti forgalom	196	bőr felvásárlás 1950 óta	184
Belgyógyászati kórházi ágyak száma		hús, (comb) kiskereskedelmi ára 1938-tól	271
1938-tól	285	létszám társadalmi szektorok szerint .	168
Belkereskedelem	207-226	Borona	
készletei 1952-től (élelmiszerek; ruhá-		kiskereskedelem forgalma 1954-től . . .	213
zati cikkek; vegyipari cikkek)	214	termelés	79
szerepe a nemzeti jövedelemben	54	Bors	
Belkereskedelmi készletek forgási sebessége 1953-tól	214	behozatal	235
Belső vándorlások	42-46	kiskereskedelem forgalma 1951-től . . .	211
Belvizi személyszállító hajó termelés . . .	79	Borsó felvásárlási és piaci ára	192
Benzin		kivitele	236
behozatal	234	Borsó (és bab) magnak (termésálag, termés-	
kivitel	236	memmység és vetésterület társadalmi	
termelés	83	szektorok szerint is)	155-157
Benzol termelés	83	Bölcsészettudományi egyetemi és főiskolai	
Beruházások összefoglalása 1947-től	57	hallgatók száma 1937/38-tól	312
(összes) teljesítése népgazdasági		tagozatok szerint	313
ágak szerint 1947-től	58	Bölcsődék és csecsemőotthonok 1951-től: inté-	
területi és népgazdasági részletezés		zetek, férőhelyek, beadott gyermekek száma	295
(üzembehelyezett) teljesítése népgazda-	61	Bölcsődék (ujj beruházások)	61
sági ágak szerint 1947-től	58	Böröndösök, szijgyártók, nyergesek	125
(üzembe nem helyezve) teljesítése		Bőr- és cipőipari termékek termelése	85-86
népgazdasági ágak szerint 1947-től	58	és irhakesztyű kivitel	236
Betonacél termelés	77	és kötőszövet betegségeinek kórházi	
Betonáru termelés	81	adatai	292
Betonburkolatú utak	199	gumi és lábbeli kivitel	233
Beton, cementáru, épületelem és szigetelő-		kesztyű termelés	86
anyagok gyártásának több termelési és		kikészítés és bőrfestés fontosabb terme-	
munkaiügyi adatai	114-115	lési és munkaiügyi adatai	118-119
Beton- és műkőáru készítőik	125	konfekcióipar adatai	118-119
Betonkeverő (építőiparban)	135	lábbeli kiskereskedelmi forgalma 1951-től	212
Beutazó (Magyarországra utazó) külföldi		lábbeli termelés	86
állampolgárok országok szerint		Bőrönd, bőrdíszműbottok (alkalmazottak és az	
havonként	48	eladási forgalom nagyságcsoportjai, területi	
Bélszőr termelés	85	csoportok)	217-220
Bérműködés		Bőrös és szalonnás vágóhídi termékek ter-	
az állami iparban	101	melése	87
a termelési érték százalékában	101	Brikett felhasználás	138
százalék szerint ipari alcsoportokban	112-119	(tatai) kiskereskedelmi ára 1938-tól . . .	272
Bérletjegyes utasok száma és átlagos utajk		kiskereskedelmi forgalma 1951-től	213
hossza	197	Bruttó jövedelem egy főre (háztartási stat.)	274
Bitumen		Budapest elővárosi vasút	
kivitel	236	utasforgalma 1937-től	195
termelés	83	üzemi teljesítményei	198
Biztonsági üveg termelés	82	Bugabehozatal	234
Biztosítottak (társadalmi) száma 1931-től .	297	Burgonya	
Birkák felvásárlása a felvásárlás cimei		felvásárlás 1950 óta, és 1957-ben tár-	
szerint	186	sadalmi szektorok szerint	184
Bivalyok felvásárlása a felvásárlás cimei		felvásárlási és piaci árak	192
szerint	186	felvásárlás területi részletezése a fel-	
Bodnások, kocsigyártók	125	vásárlás cimei szerint	189
Boltí kiskereskedelem (földművelészetke-		termésálag	156
zetek körében) foglalkoztatottjainak		termésmennyiség	157
száma 1950-től	67	vetésterület	155
átlagos havi keresete 1952. óta	69	(társadalmi szektorok szerint)	
készletei 1952-től	214	a 3 sor adatai megyék szerint	160
vállalatali jövedelmezősége	214	Burgonyafogyasztás egy főre 1934/38-tól . .	270
Bor		Burgonya, gyümölcs és zöldség felvásárlás	
(palackozott nélkül)		1952-től társadalmi szektorok szerint . . .	183
kivitele	236	Burgonya kiskereskedelmi ára 1938-tól	271
országoként	250	kiskereskedelmi forgalom 1951-től	211
		kivitel	236

	Oldal		Oldal
Butor		Cukorka áru termelés	87
asztalos tanuló	317	Cukor, növényi olaj, italok, stb. behozatala és kivitele	232-233
behozatal	232	Cukorrépa	
boltok (alkalmazottak és eladási forgalom nagyságcsoportjai, területi csoportok)	217-220	felvásárlás 1950. óta	184
ipar főbb termelési és munkaügyi adatai	116-117	termésátlag	156
kiskereskedelmi forgalma	213	termésmennyiség	157
laptermelés	86	vetésterület	155
szövet		(társadalmi szektorok szerint is)	
(gyapju) termelés és takaró, frottirkendő, (pamut) termelés	84	a 3 sor adatai megyék szerint	161
Buxir (400 lóerős) kivitel	235	Cukrász	126
Buza behozatal	235	Cukrárszda, espressók, kávéházak (alkalmazottak és átlagos eladási forgalom nagyságcsoportjai, területi csoportok)	216, 221-222
országoként	242		
felvásárlás 1950. óta, ill. társadalmi szektorok szerint 1957-ben	184	Csalamádé és siló kukorica (termésátlag, termésmennyiség, vetésterület társadalmi szektorok szerint is)	155-157
felvásárlási és piaci árai	192	Család (ifjuság és nemi erkölcs) elleni büntet-tek)	344
felvásárlás a felvásárlás címei szerint, területi részletezés a felvásárlás címei szerint	185	Csalás (társadalmi tulajdon elleni) miatt elítéltek	345
kivitel	187	Csapadékmennyiség	
országoként	236	8 megfigyelő állomás szerint 1901/30-tól maximuma 24 óránként	358
országoként	247	Csapadékos napok száma 1901/30-tól	355
termésátlag	156	hóval,	
termésmennyiség	157	jégesővel	356
vetésterület	155	Csapatszervek havi átl. keresete 1953. óta	68
(társadalmi szektorok szerint),		Csatornahálózat	
a 3 sor adatainak megyei részletezése	158	bekötései	337
Büfék, népbüfék, falatozók (alkalmazottak és eladási forgalom nagyságcsoportjai, területi csoportok)	221-222	hossza	337
Büntető bírósági I. fokon tárgyalt közvédas ügyekben szerepelt személyek száma	343	Csatornázás	337
magánvédas ügyekben szerepelt személyek száma és		Csavgaryártás több termelési és munkaügyi adatai	114-115
ügyek elintézése	343	Csecsemő gyermekgyógyászati kórházi agyak száma 1938-tól	288
Celofántermelés	83	halandóság:	
Cellulóze és papírgyártás főbb termelési és munkaügyi adatai	116-117	az eltartó foglalkozási viszonya és foglalkozási ága szerint	40
Cement		1 000 élve születésre számítva 1896-tól halálozások havi adatainak területi részletezése	39
behozatal	234	halottak száma	40
felhasználás	139	részletes korcsoportok és a halál oka szerint	41
kiskereskedelmi forgalom 1951-től	213	és a csecsemőhalandóság korcsoportok szerint 1920/21-től	39
kivitel	235	Csecsemőkelengye	
termelés 1931 óta (ötéves átlagok is)	75	juttatások 1953-tól	295
Célfuvarozási vállalatok	200	kiskereskedelmi forgalom 1951-től	212
Cigaretta		termelés	85
kiskereskedelmi ára 1938-tól	271	Csecsemő	
kiskereskedelmi forgalma 1951-től	211	korban meghaltak száma nemek és korcsoportok szerint, az utóbbiak széles tagozásával	39
termelés	88	tanácsadásokon megjelentek száma	295
Cipész és csizmadia	126	Csemege szalámi kisker.ára 1938. óta	271
Cipő		Csempe (falburkoló és kályha) termelés	81
boltok (alkalmazottak és eladási forgalom nagyságcsoportjai, területi csoportok)	217-220	Cseresznye termelés (állami gazdaságok)	172
kiskereskedelmi ára 1938-tól (férfi, női és gyermekcipő)	272	Cserép kiskereskedelmi forgalom 1951-től	213
Cipőipar főbb termelési és munkaügyi adatai	118-119	Cserzőanyag-kivonat	
Cipőkrém kiskereskedelmi ára 1938-tól	272	behozatal	234
Cirkuszok és varieték előadásai és látogatói	327	országoként	240
Citrom		Cséplési díj (felvásárlás)	185
behozatal	235	Cséplőgépek 1935-től	178
kiskereskedelmi ára 1938-tól	271	Csikó társadalmi szektorok szerint	168
Cordonal behozatal	234	Csirke, felvásárlási és piaci ára	192
Cukor		Csiszolókorong és csiszolókö termelés	81
behozatal	235	Csizma	
országoként	241	kiskereskedelmi forgalom 1951-től	212
kiskereskedelmi ára 1938-tól	271	termelés	86
kiskereskedelmi forgalma 1951-től	211	Csokoládé és csokoládés áru	
kivitel	236	kiskereskedelmi forgalom 1951-től	211
országoként	248	termelés	87
Cukor és édesipari termékek termelése	87	Csomagolópapír termelés	86
fogyasztás egy főre 1934/38-tól	270	Csontok és mozgatószervek betegségeinek kórházi adatai	292
ipar főbb termelési és munkaügyi adatai	118-119		
termelés	87		
u.a. 1921 óta öt éves átlagok is	75		
Cukorka kiskereskedelmi forgalma 1955-től	211		
kiskereskedelmi ára 1938-tól	271		

	Oldal		Oldal
Csontos		Egyenáramu géptermelés	80
hús kiskereskedelmi forgalma 1954-től	211	Egyetemek és főiskolák részletes adatai	312-314
nyers marha és sertéshús termelés	87	összefoglaló adatai 1937/38-tól	312
Csonttörések betegségeinek kórházi adatai	292	száma 1920/21-től	305
Csótésza kiskereskedelmi ára 1938-tól	271	Egyetemi és főiskolai hallgatók	
Csucsaszterga termelés	78	(száma, egyetemenként)	314
Daganatok betegségeinek kórházi adatai	292	közül első évfolyamos, ill. oklevelet szerzett egyetemenként	314
Darabáru szállítás (vasut)	196	osztóndijai és pénzbeli támogatásai	315
Daráló (mester)	126	származása 1937/38-tól	312
Daráló termelés (gépi hajtású)	80	tagozatok és tanulmányi ágak szerint 1937/38-tól	313
Daru (futó, billenő gémes, járműves és torony) termelés	78	tanulmányi ágakatok szerint 1937/38-tól	312
Daruk (építőiparban)	135	Egyetemi és főiskolai oklevelet szerzettek száma 1938-tól	305
DDT - hatóanyag termelés	82	Egyetemi könyvtár	329
Debreceni Egyetemi Könyvtár	329	Egyéni gazdaságok	
Demalgon forgalom	296	állatállománya a gazdaságok nagyság-csoportjai szerint 1935-től	167
Derítőföld termelés	83	összes területének nagyságcsoportjai megyei részletezésben	152
Diákotthonokban lakó egyetemi és főiskolai hallgatók, középiskolai tanulók	315	számának nagyságcsoportjai megyei részletezésben	151
Diák szociális adatok	315	szántóterületének nagyságcsoportjai 1935-től	149
Diesel		u.a. megyei részletezéssel	
agregát behozatal	234	százalékos szerepe a mezőgazdasági termelés értékében	143
agregát kivitel	235	termőterülete	149
gépkocsi, jármű és hajómotor termelés mozdonykivitel	235	szerepe a nemzeti jövedelemben	150
mozdony (kisvasut és motorvonatok) termelés	79	területe művelési ágak és nagyságcsoportok szerint	150
vasuti motorkocsik termelése	79	Egy éven aluli meghaltak	
Difteria esetek	293	ezer élve születtire esik egy éven alul meghalt (területi részletezéssel)	13
Digitális forgalom	296	havi adatai, nyers arányszámok, napi átlagai és százalékos megoszlása	14
Digózással javított földek 1950-től	163	Egy tonna áru általános szállítási távolsága 1937-től	201
Dijmentes vasuti személyszállítás	197	Egy utas általános útja	
Dijszabáson kívüli kedvezményrel szállított utasok	197	közúti villamos vasutakon	201
Dinnye (görög és sárga); termésátlag, termésmennyiség, vetésterület társadalmi szektorok szerint is	155-157	távolsági autóbuszokon	200
Dissousgáz termelés	82	vasutakon	195
Divatáru		városi autóbuszokon	200
boltok (alkalmazottak és eladási forgalom nagyságcsoportjai szerint, területi csoportok)	217-220	Eke termelés (fogatos és gépvontatásu)	79
kiskereskedelmi forgalom 1951-től	212	Elegy tonna km-ek száma (személy, teher és egyéb vonatokon)	198
Dohány		Elektromos	
termésátlag, termésmennyiség, vetésterület	155-157	mosógép kiskereskedelmi forgalma 1956-tól	212
felvásárlás 1950 óta	184	mozdonyok termelése (kisvasuti vontatók is)	79
fermentált		parkettaképfelők kiskereskedelmi forgalma	212
behozatal	235	Elektroműszerész tanulók	316
országoként	242	Elhullott állatok az állatállomány százalékában (állami gazdaságok)	173
kiskereskedelmi forgalom (fogyasztói) 1951-től	211	Elme, elmelédeg betegségek és a személyiség kóros elváltozásainak zavarai által okozott betegségek kórházi adatai	292
kivitel	236	Előmelegítők száma és függőfelülete iparcsoportok szerint	98
termelés	88	Elsőrendű főközlekedési utak 1949-től	199
Dohányáruboltok (alkalmazottak és eladási forgalom nagyságcsoportjai, területi csoportok) kereskedők	217-220	Első- és másodosztályú utasok szállítása vasutakon	197
Dohányipar		Elszállított szemét	339
főbb termelési és munkaügyi adatai	118-119	Elváltak	
í termékek termelése	88	korcsoportjai házastelek szerint 1938-tól	21
Dolgozó kedvezményrel utazók száma, átlagos utazási hossza, jegyeik díjbevétele	197	korcsoportjai nemek szerint egybevétele	21
Dolomit termelés	77	Emelő és szállítóberendezések kivitele	233
Dongafa és kivágás termelés	179	Emésztőrendszer betegségeinek kórházi adatai	292
Drótfonal és szövet kiskereskedelmi forgalom 1951-től	213	Energetikai, elektrotechnikai berendezések behozatala és kivitele	232-233
Dumper termelés	79	Energiahordozók és villamosenergia felhasználása népgazdasági ágak szerint	138
Durva		Enyv (bőr és csont) termelés	83
acéllemez termelés	77	Enyvezett lemez termelés	86
lemez felhasználás	139	Eper felvásárlási és piaci ára	192
Ecet termelés	88	Érdele egyéni és egyéb gazdaságok 1950-től és iparvasutak	179
Edény			195
(alumínium, csiszolt, horganyzott, zománcozott) kiskereskedelmi forgalma 1953-tól	212		
árutermelés	78		
Egészségügy	281-301		
Egészségügyi berendezések termelése	78		
beruházások	59		
igazgatási orvosok	283		

	Oldal		Oldal
Erdőgazdaságok 1950-től	179	Építési	
mérnök hallgatók száma	313	beruházások 1947-től	57
termelés értéke	143	és szerelési munkák költségeit	135
Erdősítés (új területeken)		ipar. anyag és bérköltségei a termelési	
országfásítás 1950-től	179	érték százalékában	135
és pótlása 1950-től	179	Építés-szerelési munkák	
Erdőtermelő szövetkezetek 1950-től	99	nyers költségei	135
Erőgépek ipari csoportok szerint	112-119	összege (folyóáron) 1949-től, (állami kivitelezők építőipar, házilagos építkezések, magánépítkezés, szövetkezeti építőipar)	129
Észi tagozatú egyetemi és főiskolai hallgatók száma 1937/38-tól	312	regieköltsége	135
Esztergagép		Építészmérnöki hallgatók	
behozatal	234	Építkezések állami támogatása 1950 óta	313
kivitel	235	Építőanyagok	
országanként	244	termelése	81
Eszterga termelés (csucsesztergán kívül)	78	és építészeti tárgyak behozatala és kivitele	232-233
Esztergályosok (vas- és fém) havi átlagos keresete 1953. óta	68	Építőipar	127-136
Esztergályos tanoncok	316	fontosabb adatai 1949-től	129
Édesipar főbb termelési és munkaügyi adatai	118-119	u.a. iparágak szerint	130
Édesipari lisztes áru termelés	87	termelési költségei és üzemi eredményei szerepe a nemzeti jövedelemben	135
Ébresztő óra (MOM) kiskeresked. ára 1938-tól	272	szerepének részletezése a nemzeti jövedelemben	53
Édességboltok (alkalmazottak és eladási forgalom nagyságcsoportjai, területi csoportok)	217-220	teljes termelési értéke (folyóáron) iparágak szerint	130
Égetett		Építőiparban	
anyag és pala behozatal	234	foglalkoztatottak száma 1949 óta	66
csereipartermelés	81	munkások száma műszaki és adminisztratív munkakörben	134
magnezit behozatal	234	Építőipari	
mész felhasználás	139	gépek száma és hajtóereje	135
mésztermelés	81	munkások száma 1949-től (az építőipar csoportjai szerint)	129
szesz (kommersz) kisker. ára 1938-tól	271	munkások száma és átlagos keresete a fontosabb szakmákban, képzettség szerint	133
tégla termelés 1934 óta öt éves átlagok is	75	teljesített munkaideje	133
Égési betegségek kórházi adatai	292	építőipari szövetkezetek foglalkoztatottjainak száma 1952-től	66
Éghajlati jelenségek	347-362	tanulók száma	315
Ékszer és fémdíszműgyártás főbb termelési és munkaügyi adatai	114-115	Épületasztalos ipar főbb termelési és munkaügyi adatai	116-117
Élelmiszer		Érettségi vizsgát tettek száma 1938-tól	305
boltok területi részletezése	216	Értékesítőknéi leírás az állami iparban	101
cikkek behozatala és kivitele	232-233	Étolaj kisker. ára 1938-tól (napraforgó)	271
Élelmiszerek		kivitel	236
és élvezeti cikkek kiskereskedelmi forgalma 1951-től	211	margarin kisker. forgalma 1951-től	211
élvezeti cikkek és mezőgazd. termékek kiskereskedelmi forgalma (bolti eladás, vendéglátás üzemi étkeztetés)	209	margarin, ételzsír fogyasztás egy főre 1950-től	270
Élelmiszerek kisker. eladásának területi részletezése	210	termelés	88
Élelmiszeripari		Éttermek és vendéglők (alkalmazottak és eladási forgalom nagyságcsoportjai, területi csoportok)	216-221, 222
beruházások (építés és gépek)	59	Évvégi bizonyítványt nyert általános iskolai tanulók előmenetele évfolyamonként	308
u.a. teljesítésük szerint 1947-től	58	Faanyagok, cellulóze és papirkészítmények	
nyersanyagok behozatala és kivitele	232-233	behozatala és kivitele	232-233
Élesztőtermelés	88	Faggyú	
Élet vagy testi épség veszélyeztetése	345	behozatal	235
Élőállatok (vágóállatok nélkül) behozatala és kivitele	232-233	országanként	242
Élőgyapjú felvásárlás 1950 óta	184	Faipari	
Élővágóállatok kivitele	233	tanulók	315
Élvesztések		termékek termelése	86
adatai 1881-től	11	Fakitermelés 1950-től (összesen és állami erdőkben)	179
havi adatai (számok, nyers arányszámok, napi átlagok és százalékos megoszlás)	14	Faköszörület	
havi adatainak területi részletezése	24	behozatal	235
nyers arányszáma 1881-től	12	termelés	86
szülési sorrend szerint területi részletezésben 1938-tól	27	Falú villamosítás megyei adatai	339
szülési sorrend és az anyaéletkora szerint területi adatok részletezése	26	Faszén behozatal	234
u.ezek nyers arányszámai	13	Fatöltőipar főbb termelési és munkaügyi adatai	116-117
tisztított arányszámai (anya életkora szerint) 1921-től	25	Fazekas, cserépkályha készítő	125
Épített		Fedéllemez termelés	81
lakások építői és lakóterülete 1950 óta	335	Fehérnemű	
nagysága és felszereltsége	336	anyagok, bélésszerű termelés	84
száma 1950-től	335	készítő	125
területi részletezése	336		
újjonnan épített lakások száma 1951-től	335		

	Oldal	Oldal	
Fejeskaposzta			
kiskereskedelmi ára 1938-tól	271	gyártás főbb termelési és munkaügyi adatai	112-113
felvásárlási és piaci ára	192	megmunkáló szerszámgépek behozatala és kivitele	232-233
termelési állag, termés mennyiség, vetésterület, (társ. szektorok szerint is)	155-157	Fényképezőgép behozatal	234
Feketetélemek behozatala és kivitele	232-233	termelés	81
finomlemez felhasználás	139	Fényképezészek	126
széntermelés	77	Férfi alsónadrág (freskó) kisker. ára 1938-tól	271
Feladott táviratok száma 1937-től	205	alsóruházat kiskereskedelmi forgalma cipő	212
Felhőzet 8 megfigyelő állomás adatai szerint 1901/30-tól	354	kiskereskedelmi forgalma 1951-től	212
Feljelentett személyek (büntettek szerint) ügyészségeknél 1952. óta	343	kivitel	236
Felnőttkorú elítéltek száma és főbüntetési 1952-től	345	termelés	86
Felsőbőr felhasználás	139	Férfiing (freskó, puplin, zefir) kiskereskedelmi ára 1938-tól	271
termelés	85	kivitel	236
Felszerelt és felszereletlen erőgépek száma és teljesítő képessége iparcsoportok szerint	99	kiskereskedelmi forgalom 1951-től	212
Felújítási és tatarozási munkák költségei	130	Férfi kabát (és ballon) kiskereskedelmi forgalma 1951-től	211
Felujtások népgazdasági ágak szerint	57	Férfi kabát, nadrág, öltöny és zakó termelés	85
részletezése ugyanígy	61	Férfi kerékpár (tura) kisker. ára 1938-tól	272
Felvásárlás	181-192	Férfi öltöny kiskereskedelmi ára (kamgarn és sport szövet) 1938-tól	272
a felvásárlás címei szerint: állami gazdaságok és vállalatok átadása, cséplési díj, földadó, kötelező beadás, kölcsön visszatérítés, malmi őrlési díj, szerződéses beadási és szabad felvásárlás, talaj munkadíj	185	kiskereskedelmi forgalma 1951-től	211
a felvásárlási címek területi részletezése	187-191	kivitel	236
Felvásárlás százalékos megoszlás 1952 óta társadalmi szektorok szerint, u.a. főbb felvásárlási ágak szerint 1952. óta volumenének indexe társadalmi szektorok szerint 1955-től	183	panuzokni kiskereskedelmi ára 1938-tól ruha, munkaruhaanyag termelés	84
Felvásárlási és piaci árak	192	szabó	125
Felvásárlási kereskedelem foglalkoztatottjainak száma 1950 óta	67	szabó tanuló	317
átlagos havi keresete 1952 óta	69	Férjes nőkre eső tiszta élveszületési arányszámok (korcsoportonként) 1921-től	25
Felvásárlással foglalkozók földműves szövetkezetekben száma 1950 óta	67	Fésűs műszálszövet (fésűs és kártolt gyapjú típusu) termelés	85
átlagos havi keresete	69	Fésűs gyapjufonal behozatal	234
Felvonó kivitel	235	szalag (gyapjú és teveszőr, valamint műszál) termelés	84
Fenyőfűrészáru (új) felhasználás	139	szövet kiskereskedelmi forgalma 1951-től	211
Fenyőfűrészáru behozatal	235	Fiatalkorú elítéltek száma a kiszabott jogkövetkezmények szerint, vádlottak száma a bírósági eljárás eredménye szerint 1938-tól	346
országoként	241	vádlottak ügyeiben hozott jogerős döntések az elintézés módja és a büntettek csoportjai szerint	327
kiskereskedelmi forgalom 1951-től	213	Film (bemutatásra előkészítve) 1949. óta	327
Fenyőgömbfa behozatal	235	Film gyártás	327
Ferrochróm behozatal	234	termelés	84
mangán behozatal	234	Finomított horganybehozatal	234
felhasználás	139	Finomkerámiai és csiszolókorong ipar főbb termelési és munkaügyi adatai	114-115
termelés 1951 óta	77	és csiszolótermékek termelése	81
molibdén 60 %-os behozatal	234	Finomliszt (étkezési darával) termelés	86
szilícium behozatal	234	kiskereskedelmi forgalom 1951-től	211
felhasználás	139	Fiola termelés	82
títán 40 %-os behozatal	234	Fiú-középiskolás tanulók 1937/38-tól	309
vanádium behozatal	234	Fiú és leánykaruha termelés	85
wolfram behozatal	234	Flúruha kiskereskedelmi forgalma 1953-tól	212
Fertőző betegségek (1938-1949, 1956, 1957) kórházi adatai	293-294	Flanel (80 cm széles) kisker. ára 1938-tól (barohend) termelés	271
Fertőző és élősdiek által okozott betegségek kórházi adatai	292	Fodrászok (férfi és női)	84
osztályok kórházi ágyainak száma	287	Fodrászstanulók	126
Festék és hígító (olajbázisu) termelés	83	Fogatos eke kisker. forgalma 1952-től	318
Félkokszbrikett termelés	83	Fogászati kórházi ágyak száma	213
Fém butorgyártás főbb termelési és munkaügyi adatai	114-115	Fogművesek	286
ércek és fémkoncentrátumok behozatala és kivitele	232-233	Foglalkoztatottak száma 1949-től népgazdasági ágak szerint (munkások és alkalmazottak, állók; szövetkezeti tagok társadalmi szektorok szerint)	126
		Fogyasztás (egy lakosra jutó évi) fontosabb élelmiszerekből 1937/38-tól	65
			270

Oldal	Oldal
mennyisége egy főre számítva 53 élel- miszerből (háztartási stat.)	276
Fogyasztói árindex 1949-től részletezése (élelmezés, ruházat, ipari cikkek, fűtés, világítás, szol- gáltatások, vegyes cikkek)	271
Fogyasztói zsr, zsirszalonna kiskereske- delmi forgalma 1952-től	211
Folyamatban lévő építkezések (építőipari munkások száma; generálköltségvetések összege; költségek nagyságcsoportjai; száma; területi részletezése építmény- csoportok szerint.)	131
Folyami és tavi hajózás áru- és személyszállításai 1937-től . .	202
áruszállítás árunemenként	202
Folyékony tüzelőanyaggal hajtott motorok szá- ma és telj. képessége iparcsoportok szerint	99
Fonható pamuthulladék behozatal	234
Fonók havi átlagos keresete 1953. óta	68
Fontosabb mezőgazdasági termények felvásá- rlása a terméshöz viszonyítva	191
Forgalomtól függő keresk. alkalmazottak száma	67
Formaldehid termelés	82
Foszforszulfid felhasználás 1931-től	164
Fotopapír kivitel	236
termelés	84
Födemelem termelés	81
Föld adó (felvásárlás)	185
alatti létesítmények építésének adatai .	130
gáztermelés	77
kotrók, nyesók és tolok	135
mérési mérnök hallgatók	313
terület (összes) megoszlása művelési ágak szerint 1935-től	144
utak	199
Főközlekedési utak 1949-től	199
Fővállalkozói (építőipar) szerződések telje- sítése	130
Fővárosi Szabó Ervin Könyvtár	329
Főzeléktől kisker. és piaci ára 1952. óta	273
Főzelékonzerv termelés	88
Főzölaptermelés	
Friss libamáj kivitel	236
tojás kivitel	236
országoként	249
Furógépek (asztali, stb.) termelése	79
Furni termelés	86
Furógép behozatal	234
kivitel	235
Fürdőkád termelés	78
Fűrészipar főbb term. és munkaügyi adatai	116-117
Füstölt szalonna kiskereskedelmi ára 1938-tól.	271
Fűtőtest termelés	78
Fűszer csemege eladó tanulók	329
paprika kisker. forgalma 1951-től	211
(örlemény termelés)	88
Fűtőanyagok, ásványi nyersanyagok, fémek behozatala és kivitele	232-233
Fűtőolaj behozatal	234
felhasználás	135
kivitel	236
termelés	83
Fűzőkészítő	125
Gabona (a darás magvakkal együtt) beho- zatal és kivitel	232-233
Gabonaaratás (gépi)	178
Garázdalkodás miatt elítéltek	345
Gazdasági vasutak	195
üzemi teljesítményei	198
Gazolintermelés	83
Gáz kiskereskedelmi ára 1938-tól	272
Gázcsőhálózat (ellátás; értékesítés; fogyasz- tás; fogyasztók)	338
generátor kivitel	236
motorok száma és teljesítőképessé- ge iparcsoportok szerint	99
olaj behozatal	234
felhasználás	138
kivitel	236
termelés	83
Gázzal felszerelt új lakások száma	336
Germicid forgalom	296
Gépállomások foglalkoztatottjai 1949. óta	66
munkája 1950-től	178
gépi munkájának költsége és teljesítmé- nye, részletezése (összes költsége ; száma; összes gépi munkája mező- gazd. szövetkezetek és egyéni gaz- daságok részére)	178
traktoros munkája, talajmunka, trak- toros munkájának viszonysszáma	232-233
Gépek és berendezések behozatala és kivitele	313
Gépészmérnöki hallgatók száma	59
Gépgyártási beruházások	125
Géphurkoló	57
Gépi beruházások 1947-től	68
varrómunkások havi átlagos keresete 1953. óta	93
Gépjármű és motorszerelő szakmunkások száma	68
havi átlagos keresete 1953. óta	316
Géplakatos tanulók	83
olajtermelés	85
szij-, szij-bőrtermelés	85
zsr	236
kivitel	83
termelés	309
Gimnáziumi tanulók száma 1937/38-tól	305
Gimnáziumot végzetek 1938-tól	283
Gondozóintézeti orvosok száma	234
Gördülő csapágy behozatal	238
országoként	236
Görögdinnye kivitel	99
Gőzerőgépek száma és teljesítőképessége iparcso- portok szerint	78
termelése	98
Gőzfejlesztő berendezések száma és fűtő- felülete iparcsoportok szerint	93
Gőz- és kazángépész szakmunkások száma kazanok száma és fűtőfelülete iparcso- portok szerint	98
mozdony, kivitel	235
termelés (kisvasuti is)	79
Grafiteruza (Hardtmuth) kisker. ára 1938-tól	272
Gumi csizma termelés	86
és műanyagipari termékek termelése feldolgozóipar főbb termelési és munka- ügyi adatai	83
gazdacsizma kisker. ára 1952-től	116-117
hajtószij; heveder; játék és sport- áru; sarok; talp termelés	212
Gumijavító és készítő	83
tanulók	125
Gümőkórós osztály kórházi ágyai 1938-tól .	317
Gyalugépek termelése	295
Gyapju fésűsszalag behozatala	79
fonal (kártolt és fésűs) termelés	234
harisnya termelés	84
hozam (1 juhra)	85
ipar (műszaki és gazd. mutatószámok) ipar főbb termelési és munkaügyi adatai	171
ipari termelés	123
rongy és kötöttáru hulladék behozatala .	116-117
szövet (kamarn) kisker. ára 1953-tól .	84
kiskereskedelmi forgalma 1951-től .	235
kivitel	271
(fésűs és kártolt) termelés	211
	236
	84

	Oldal		Oldal
termelés 1932 óta (ötéves átlagok is)	75		
velour télikabát kisker.ára 1938-tól .	271	I. Fertőző és élősdiek okozta betegségek	
Gyapju termelés (összes)	171	fertőző májgyulladás	
Gyáripari munkások 1 keresőjére jut 1949-től		gümőkór "egyéb" formái	
havi névleges nettó átlagos bér		hastífusz	
fogyasztói árindex		járványos gyermekbénulás	
reálbérindex	269	kanyaró	
Gyártott hanglemezek száma	330	légzőrendszer gümőkórja	
Gyermek		merevgörccs	
cipő		orbánc	
kiskereskedelmi forgalma 1951-től	212	szamárköhögés	
kivitele	236	szifilisz	
termelés	86	vérhas	
fehérmé		vörheny	34
kiskereskedelmi forgalma 1951-től	212	II. Daganatok (rosszindulatú)	
termelése	85	beleak daganatai	
gondozónő	283	csontokon és a kötőszövetekben	
harisnya (flór) kisker. ára 1938-tól .	272	emlőn	
kabát		gégén	
(és ballon)kiskereskedelmi forgalma 1951-től	212	gyomordaganatok	
termelés	85	légcsőn, hörgőkön, tüdőknél	
otthonok	320	méhen	
(új beruházások)	61	nyelőcsőn	
védő otthonok	320	szájüregben és a garatban	
Gyilkosság, szándékos emberölés	345	végbélen	
Gyorsáru szállítás (vasút)	196	(tehérvértés)	
Gyorsított teherszállítás (vasút)	196	daganatok (jóindulatúak)	35
Gyorsvonati utasszállítás	197	III., IV. Allergiás, a belső elválasztásos	
Gyógyintézetek (új beruházás)	61	rendszer betegségei	
Gyógypedagógiai		az anyagcsere, stb. betegségei	
iskolai hallgatók száma	313	basedow-kór	
intézetek összefoglaló adatai 1952 óta	319	cukorbetegség	
fontosabb adatai intézménytípusok szerint (süketnémák, vakok intézete stb.) .	320	golyva	
növendékek száma 1952-től; osztályteremek száma, tanerők száma	317	vérszegénység	35
Gyógyszer- és higiéniai cikkek kivitele	233	V. Elmebetegségek, stb.	36
Gyógyszerek		VI. Idegrendszer és érzékszervek	
termelés	82	betegségei	
(fontosabb) forgalma 1953-tól	296	középfül gyulladás	
Gyógyszereellátás 1938-tól	296	központi idegrendszerre ható érsérülések	
Gyógyszerészek	283	sok göccs elmeszesedés	36
és gyógyszerterek száma 1938-tól	296	VII. Keringési rendszer betegségei	
Gyógyszerészeti egyetemi hallgatók		idült reumás szívbetegség	
száma 1937/38-tól	312	érelmeszesedés és elfajulásos szívbetegség	
tagozatok szerint	313	egyéb szívbetegségek	
Gyógyszerfogyasztás 1952 óta		magas vérnyomás	
biztosított		verőér betegségek	36
nem biztosított lakosok fogyasztása	296	VIII. Légzőrendszer betegségei	
Gyógyszeripar főbb termelési és munkaügyi adatai	114-115	hőrgyhurut	
Gyógyszerkészlet 1952-től		influenza	
gyógyáru értékesítő vállalatok		mellhártyagyulladás	
gyógyszertári vállalatok	296	tüdőgyulladás különböző formái	36
Gyógyszertárak	217-220	IX. Az emésztőrendszer betegségei	
száma: területcsoportonként, alkalmazottai és eladási forgalma.		bélelzáródás és sérv	
Győr-Sopron-Ebenfurti Vasút	195	epekö- és epehólyagyulladás	
üzemi teljesítményei	198	gyomor, bél és vastagbélhurut	
Gyufatermelés	86	gyomorfekély	
Gyümölcs		májzsugorodás	
félék kisker. és piaci árai 1952 óta	273	nyombélfekély	
iz (finom iz) termelés	88	vakbélgyulladás	37
konzerv termelés	88	X. Húgy- és ivarszervek betegségei	
szörp termelés	88	vesegyulladás	
termelés értéke	143	dűlmirigy túltengés	37
Habarcskéverő (építőipar)	135	XI. Szülések, terhesség, szülés és gyermekágy szövődményei	37
Hagyma felvásárlás 1950 óta	184	XII., XIII. Bőr- és kötőszövet, csontok és mozgatószervek betegségei	
Hajózás		bőr és bőralatti szövet fertőzései	
áruszállítása (belföldi, külföldi, átmenő)	202	csontvelő és csontbélgyulladás	
személyszállítási teljesítményei (menetrendszerint, kiránduló, séta és egyéb járatok)	203	izületi és csigolya gyulladás	37
szerepe a nemzeti jövdelemben	53	XIV. Veleszületett fejlődési hibák	38
Hajózható víziutak	202	XV. Újszülöttek betegségei	38
Halálok a VLSz. nemzetközi halálokai névjegyzék szerint (számok, százalékok, nyers arányszámok, korcsoportok)			

Oldal	Oldal
XVI. Tünetek, öregség, és rosszul meghatározott állapotok előregedés, elmebaj említése nélkül	38
XVII. Balesetek, mérgezések és erőszak, balesetszerű elmerülés és fulladás, balesetszerű zuhanás, egyéb közlekedési balesetek, gépkocsi baleset, gyilkosság, hadműveletek alkalmával elszenvedett sérülés, öngyilkosság	38
Halálos üzemi balesetek a balesetet okozó körülmények szerint	300
népgazdasági ágak és iparcsoportok szerint	299
Halálzási arányszámok családi viszonyok szerint	31
Halálzások adatai és nyers arányszámai 1881-től	11-12
Halálzások havi adatai, nyers arányszámok, napi átlagai, százalékos megoszlása . . . területi részletezése	14 30
Halálzások száma családi állapot szerint 1920/21-től . . . nemek és korcsoportok szerint 1921-től és nyers arányszámok nemek és részletes korcsoportok szerint nemek, korcsoportok és családi állapot kombinációjában	31 30 32 31
Halálzások területi részletezése nyers arányszámok területi részletezése	13 13
Halvaszületések területi részletezése az élveszületések %-ában (területenként)	13 13
Hanglemel gyártás behozatal és kivitel felvételek kiskereskedelmi forgalma 1953-tól	330 330 330 212
Hangszedők (pick-up) termelés	80
Hangszer behozatal készítőik	234 125
Hangszórótermelés	80
Harisnya szintetikus fonalból, kivitel	236
III. rendű főközlekedési utak	199
Hastífuszok	293
Használatba vett fontosabb kommunális beruházások	61
Használt cikkek boltjai (alkalmazottak és eladási forgalmi nagyságcsoportjai, területi csoportok)	217-220
Használt cikkekkel kereskedők	223
Hatóság elleni erőszak miatt elítéltek	345
Havi lapok és folyóiratok kiadása	325
Hálószoza butor kiskereskedelmi forgalma 1953 óta termelés	213 86
Hántolt rizs behozatal kivitel termelés	235 236 87
Házasságból született gyermekek száma a házasság tartama szerint 1951-től az anya életkora szerint száma 1921-től (külön az élveszületettek) szüleinek korviszonyai	28 28 23 24
Házassági perek (betejézve) 1938-tól (felbontással betejézve) 1938-tól	346
Házasságkötések adatai és nyers arányszámok 1881-től adatainak és nyers arányszámainak területi részletezése a férj és a feleség foglalkozási viszonyainak összehasonlításával havi adatai adatainak területi megoszlása nyers arányszámok, napi átlagok, százalékos megoszlás	11-12 13 20 14 15 14
Házasságkötési arányszámok családi állapot szerint 1930/31-től nem, életkor és családi állapot szerint korcsoportonként	17 19
Házasságkötési mérleg (házasságkötések és válások különbözete 1921-től) adatai, valamint nyers és gyakorisági arányszámok	15
Házasságon kívül született gyermekek száma anyáinak kora	23 24
Házasságot kötött férfiak és nők életkora és foglalkozási viszonya	20
Házasságot kötött személyek átlagos kora családi állapot szerint, a két fél átlagos korának különbsége és családi állapota száma családi állapot és a házasságkötés sorrendje szerint (kombinatív adatok)	17 19
Házasságot kötött személyek (férjek és feleségek) életkor szerint 1938-tól életkora egymással összevetve neme és életkora (a korévek egyenként való felsorolásával)	16 16 18
Háziiparosok	126
Házilagok építkezések (állami és szövetkezeti szektor, építési-szerelési munkák összege, építőipari munkások száma)	136
Háztartási és kozmetikai vegyipari gyártás főbb termelési és munkügyi adatai hűtőszekrény kiskereskedelmi forgalma	114-115 212
Háztartási statisztikába bevont családok és családtagjainak száma keresőinek és eltartottjainak (gyermekének) száma létszámának és egy főre eső havi jövedelmének kombinatív adatai egy főre, illetve keresőre eső havi átlagos jövedelme egy főre eső átlagos havi jövedelmének részletei egy főre eső havi kiadásainak részletei a bruttó és nettó kiadások megkülönböztetésével egy főre eső havi kiadásainak főbb csoportjai, taglétszámának és a jövedelem nagyságának kombinációja szerint ugyanígy a fogyasztás mennyisége fontosabb élelmiszerekből egy főre eső havi kiadásainak tételei a családtagok száma, az egy főre jutó bruttó havi jövedelem nagysága szerint	274 274 277 274 274 278 278 279-280
Háztartási varrógép kisker. forgalma 1951-től kivitele villamosenergiát fogyasztók száma és átlagos fogyasztása	213 236 338
Háztartási gazdaságok szerepe a nemzeti jövedelemben	53
HCH hatóanyag termelés	82
Hegesztő szakmunkások száma	93
Hegesztők havi átlagos keresete 1953 óta	68
Helyi ipar szerepe a nemzeti jövedelemben (tanácsai) foglalkoztatottak száma és átlagos havi keresete 1950 óta utastorgalom (nagyobb városokban) utasszállítás, utas km, egy utas átlagos utja	67-69 201
Hengerelt acél behozatal országonként kivitel országonként termelés	234 237 235 243 77
Hengerelt és húzott acélok felhasználása	139

	Oldal		Oldal
Hengerészek (hideg és meleg) havi átlagos keresete 1953-tól	68	szertől 1949-től	76
Hengerolaj termelés	83	összefoglaló adatai 1921-től, ill. 1938-tól	73-75
Herélt ló (társadalmi szektorok szerint) . .	168	szerepe a nemzetjövdelemben és szerepének részletezése a nemzetjövdelemben	52
Hetlapiok (és folyóiratok) kiadása	325	termelés, létszám és termelékenység indexei 1938-tól	73
Hidépítés - vízellátás (termelési érték, munkások és alkalmazottak száma és átlagos keresete)	130	vállalati termelés indexei és % a társadalmi szektorok szerint 1949-től	76
Hiradástechnikai gépek, készülékek, izzólámpák termelése	80	Ipar (egész ipar) bruttó és nettó termelésének indexe 1938 óta, foglalkoztatottjainak száma és foglalkoztatottjai számának indexe	73
főbb termelési és munkaügyi adatai	112-113	Iparcikkek kiskereskedelmi eladása (ruházati cikkek, textil és bőrárúk, vegyes iparcikkek) u.a. területi részletezése	209 210
Hiradó, dokumentum és egyéb kisfilmek . .	327	Iparifia termelés 1950-től, kitermelés állami erdőkből	179
Hírlap, csomagforgalom 1937-től (feladás, szállítás belföldön, külföldről, külföldre) .	204	Ipari beruházások részletezése	59
Hizálás (átlagos egy napi súlygyarapodás) 1950-től	173	Ipari épületek építési költségei	130
Hízó (társadalmi szektorok szerint)	168	Ipari és kereskedelmi oktatás iskoláinak száma 1949/50-től	315
állomány (állami gazdaságok) 1950 óta .	173	tanulók (összes és magántanulók) szakmák szerint (részletezés)	316
átadási átlagsúly 1950-től és beállítási átlagsúly 1950-től	173	Ipari és közszükségleti tömegcikkek, varrógépek termelése	78
Homoktalajok javítása	163	Ipari (fontosabb) cikkek termelése 1955-től	77-78
termelés (építési célra)	77	Ipari, mezőgazdasági, stb. vas- és fémtömegcikk gyártása, főbb termelési és munkaügyi adatai	114-115
Hordótermelés	86	Ipari munkások által épített lakások % a tanulóknak	337
Hő- és sárcipó kiskereskedelmi forgalom 1951-től . .	212	építőiparban	
termelés	86	iparban	
Horgany felhasználás	139	közlekedésben (mind 1949. óta)	66
Hőmérséklet abszolút maximuma 1901-1930-tól	351	technikumok tanulóinak száma 1950/51-től	309
minimuma 1901-1930-tól	352	üzemek tüzkárai 1938-tól	340
Hőpalack és hőtér (kész) termelés	82	vegyi segédanyagok, növényvédőszer-ek, festékek és fényképészeti vegyi-termékek termelése	83-84
Hugyivarrendszer betegségeinek kórházi adatai	293	Iparművészeti főiskolai hallgatók száma . .	313
Hurka és sajtételeségek termelése	87	Iparos és kereskedő tanműhelyek 1949/50-től, tanműhelyi és üzemi mesterek, tanuló otthonok 1949/50-től	315
Husárúk behozatala és kivitele	232-233	tanulóképzés	315-319
Hus- és hentesáruboltok (alkalmazottak és eladói forgalom) nagyságcsoportjai, területi csoportok	217-220	tanulók foglalkozási csoportok és a képzést irányító szervek szerint 1937/38-tól	315
Husipar főbb termelési és munkaügyi adatai	118-119	Irodabutor termelés	86
Huskonzerv kivitel	236	Iró- és nyomópapír felhasználás	139
(dobozolt) termelés	88	termelés	86
Hussertések vágóhídi vágása (darabszám, súly, átlagsúly)	186	Ismeretterjesztő előadások	330
Hutaaluminium behozatal	234	művek kiadása	324
kivitel	235	Istopirin forgalom	296
termelés	78	Italtöltő, korcsma (alkalmazottak és eladási forgalom) nagyságcsoportjai, területi csoportok	216-222
Húzott rudacél behozatal	234	Ittas és bódult állapotban elkövetett bűncselekmények	345
Húzottívég kivitel	235	Izék kivitele	236
Hűtőszekrény (villamos) termelés	80	Izzólámpa kiskereskedelmi ára 1938-tól	272
Hívteljesítés társadalmi szektorok szerint	184	kiskereskedelmi forgalma	212
Hydrocodin forgalom	296	kivitele	236
Ideg-, elmegyógyászati kórházi ágyak 1938-tól	285	országoként	245-246
Idegen írók (angol, francia, német, orosz) regényeinek kiadása	325	termelés	80
színműveinek kiadása	325	(normál nagy és különleges)	
Idegrendszeri és érzékszervek betegségeinek kórházi adatai	292	Jármű és karosszéria lakatos tanulók	316
Időszaki sajtó 1950-től	325		
Igazságszolgáltatás	345-346		
Illatszertboltok (alkalmazottak és eladási forgalom) nagyságcsoportjai, területi csoportok)	217-220		
Ingaftankezelő vállalatok kezelésben - lévő épületek, lakóház javításai, befolyt bérek	337		
Insulin (injekció is) forgalom	296		
Intézetben történt halálozások az összes halálozások %ában (területi részletezésben)	13		
születések az összes születések %ában (területi részletezésben)	13		
Ipar egymunkásra (termelőre) jutó vállalati teljes termelés indexei 1949-től	76		
foglalkoztatottak száma 1949-től	66		
u.a. társadalmi szektorok szerint foglalkoztatott munkások száma (százalékok is) 1949 óta és fontosabb adatai társadalmi szektorok	76		

	Oldal		Oldal
Járműves daru behozatal	234	Kárpitos kellék (len, és kender) termelés	84
Járványos		Kártolgyapjuszövet kiskeresked. forgalma 1951-től	211
agyburok,		Kávébehozatal	235
agyvelő,		Kávészer termelés	88
májgyulladás,		Kedvezményes üdülésben résztvevő szemé-	
gyermekbénulás	293	lyek száma (SZOT, vállalatok és egyéb	
Játék kiskereskedelmi forgalma	213	költésgvetési szervek)	298
Játékfilmek		Kelkáposzta felvásárlási és piaci ára	192
behozatal,		Kelme és fonalfestő, vegytisztító	126
bemutatott,		Kelmetafestő, vegytisztító tanulók	317
készített,		Keményítő, (buza, burgonya, kukorica)	
kivétel	327	termelés	88
Jogerősen befejezett ügyekben szereplő		Kencetermelés	84
vádoltak száma az eljárás eredménye		Kender	
szerint 1938-tól	344	fonal termelés	84
elitáltak száma büncselekmények sze-		kóc behozatal	234
rint 1938-tól	345	Kenyér kiskereskedelmi forgalma 1952-től	211
Jogtudományi hallgatók		(félfőnév) kiskereskedelmi ára 1938-tól	271
száma 1937/38-tól	312	liszt termelés	86
tagozatok szerint	313	termelés	87
oklevelet szerzettek száma 1938-tól	305	Kerámit burkolatú utak	199
Juhállomány		Keresetelutasítással befejezett házassági	
az egyéni gazdaságok nagyságcsop-		perek	346
portjai szerint 1935-től	167	Kereskedelem szerepe a nemzetgazdaságban	52
megyei részletezése	170	Kereskedelem foglalkoztatóitak	
száma 1935-től	165	száma 1949 óta	67
társadalmi szektorok szerint	165	havi átlagos keresete 1949 óta	69
Juta		Kereskedelmi beruházások teljesítésük sze-	
behozatal	234	rint 1947-től	58
országoként	240	tanulók száma 1949 óta	67
Kacsa felvásárlási és piaci ára	192	tevékenység árreése (bolti kiskeres-	
Kajszi barack		kedelem, vendéglátás, üzemi vendég-	
felvásárlási és piaci ára	192	látás, nagykereskedelem)	
termelése (állami gazdaságokban)	172	vállalatok árbevétele (lásd az előbbi	
Kalapos, női divatkalap készítő	125	címszavakat)	
Kalcinált timföld termelés	178	eladási forgalmának beszerzési	
Kakaóbab		árak	214
behozatal,		"kereskedelmi" eredménye (lásd	
por behozatal	235	a fent megjelölt részletezést)	
országoként	241	nettó vállalatgazdálkodás eredménye	
Kancaállomány		"összes" vállalati eredménye	
megyei részletezése	170	ráfordításai (munkabérek, helyi-	
társadalmi szektorok szerint	166	ségek és beruházások bére,	
Kanyaró esetek	293	tatarozás, javítás, karbantartás,	
Kapa kiskereskedelmi forgalma 1953-tól	213	áruszállítás, kamatrátordításai	
Kapálás (gépi)	178	a bolti típusoknál (bolti kiske-	
Karbid termelés	83	reskedelem, vendéglátás, üzemi	
Kartol felvásárlási és piaci ára	192	vendéglátás, nagykereskedelem)	214
Karil forgalma	296	Kereskedőtanulók száma	315
Karrierberendezés, kivétel	236	Keresőképtelenséggel járó betegségi esetek	
Kasza		és napok betegségek szerint	296
kiskereskedelmi forgalma 1953-tól	213	Kerékpár	
és sarló kivétel	235	behozatal	234
Kaszálás (gépi)	178	kiskereskedelmi forgalom	212
Kaucsuk-, gumi- és gumiazbeszt tárgyak		kivétel	235
behozatala és kivétele	232-233	termelés	79
Kaucsuk (mű is) felhasználása	139	Kerékpáralkatrész kivétel	235
Kavicstermelés	77	Kerékpárköpeny	
Kazán		kiskereskedelmi ára 1938-tól	272
erőgép, stb. gyártás főbb termelési		kiskereskedelmi forgalma 1952-től	213
és munkaügyi adatai	112-113	Kerékpár, motorkerékpár boltok (alkalma-	
fűtő szakmunkások	93	zottak és eladási forgalom nagyságcsop-	
termelés (ipari és központi fűtésre)	78	ortjai, területi csoportok)	217-220
Kábelgyártógép kivétel	236	Keringési rendszer betegségeinek kórházi	
Kádár	125	adatai	292
Kárpitos	125	Kerítéselém termelés	81
Káliumműtrágya behozatal	234	Kertészeti, szőlészeti főiskolai hallgatók	313
országoként	238	Kerti gazdálkodás termelési értéke	143
felhasználása 1931-től	164	Keskenyfilmes mozik	328
Kályha (Kálor) kiskereskedelmi ára 1938-tól	272	Keskeny nyomtávolságú vasutak üzemi tel-	
kiskereskedelmi forgalma 1951-től	212	jesítményei	198
termelés	78	Kén (darabos)	
Káposzta felvásárlás 1950 óta	184	behozatal	234
Kárpított		felhasználás	139
butor kiskereskedelmi forgalma	213	termelés	82
fekvőbutor termelés		Kénsav	
ülőbutor termelés	86	felhasználás	139
		kivétel	236
		termelés	82

	Oldal		Oldal
Képesítő vizsgát tettek száma 1938-tól . . .	305	Német Szövetségi Köztársaság	260-261
Képzőművészeti főiskolai hallgatók	313	Olaszország	261
Késes, köszörűs	125	Románia	262
Készételkonzerv		Svájc és Liechtenstein	263
kivitel	236	Svédország	263
termelés	88	Szovjetunió	264
Készletező vállalatok foglalkoztatottjainak		Törökország	265
száma 1951-től	67	Kínai Népköztársaság	265
auagos havi keresete 1952-től	69	Egyiptom	266
Kész pamutszövet behozatal	234	Argentína	266
Készruha boltok (alkalmazottak és eladási for-		Brazília	266
galom nagyságcsoportjai terület szerint)	217-220	Kiviteli vasúti forgalom	196
Kész szőnyeg (len és kender) termelés	84	Klinikai, egyetemi és egyéb tudományos inté-	
Kétheti lapok és folyóiratok kiadása	325	zeti orvosok száma	283
Kétvágányú vasúti pályák építési hossza		Klinker (félkészgyártmány)	
1937-től	195	termelés	81
Kéveköthető aratógépek (traktorvontatású)		égetés és cementgyártás főbb ter-	
1954-től	178	melési és munkaügyi adatai	114-115
Kézi labda szakosztályok	330	Koca	
munkafonal termelés	83	állomány 1935-től	165
szedő, nyomdai tanuló	318	megyei részletezése	169
Kiadott		társadalmi szektorok szerint 1950-től	166
művek darabszáma és példányszáma		Kockacukor termelés	87
1931-től		Kocsi km-ek száma	
u. ennek a címszónak részletezése (fü-		tehergépkocsiknál,	
zetek, jegyzetek, különlenyoma-		vasutakon 1937-től,	
tok, képek, térképek, zeneművek,		városi autóbuszokon	200
stb.), művek eredeti nyelve	323	Kocsirakományú áruszállítás (vasút)	196
Kiadó és egyéb vállalatok szerepe a nemzeti		Kocsitengely km-ek száma (vasutakon, sze-	
jövedelemben	54	mély, üres és rakott teher és egyéb ko-	
Kiállítások	329	csikon)	198
Kiépítetlen földutak	199	Kohókocsz behozatal	234
Kifőző konyhák, lacikonyhák (alkalmazottak és		országanként	237
eladási forgalom nagyságcsoportjai terület		felhasználás	139
csoportok szerint)	216-222	termelés	83
Kifőző konyhák (magánkereskedelem)	203	Kohótermékek (acél nyersvasra átszámítva)	77
Kis- és nagykereskedelmi vállalatok jövedel-		Kocsz	
mezősége	214	kiskereskedelmi ára 1938-tól	272
Kisipari szövetkezetek fontosabb adatai ipar-		kiskereskedelmi forgalma 1951-től	213
csoportok szerint 1949. óta (száma, terme-		Kolbász kivitel	236
lési értéke, foglalkoztatottak száma és bére,		Kolbászféleség termelése	87
termelőik száma és bére)	124	Kombinált szekrény	
Kiskereskedelem eladási forgalma		kiskereskedelmi forgalma 1951-től	213
árufőcsoportok szerint		termelés	86
társadalmi szektorok szerint		Komló behozatal	235
eladási forgalmának indexe 1950-től	209	Kommunális, igazgatási és egyéb beruháza-	
területi részletezése	210	sok teljesítésük szerint 1947-től	58
Kiskeresk. szerepe a nemzeti jövedelemben	54	Kompresszorok (építőiparban)	135
Kiskereskedelmi árak és egyes szolgáltatá-		Koncentrált és laza takarmány behozatala és	
sok árai a minőség megjelölésével 1938-tól		kivitele	232-233
(élelmiszerek és élvezeti cikkek, ipar-		Konfekcionált ágynemű kiskereskedelmi for-	
cikkek, szolgáltatások)	271-272	galma 1951-től	212
boltok és vendéglátó helyek száma		Konzerv- és paprikafeldolgozóipari termé-	
1948-tól		kek termelése	88
u. a. vállalati jelleg szerint (állami		Konzervipar főbb termelési és munkaügyi adatai	118-119
kiskereskedelem, földművelésszövet-		Konyhabutor	
kezeti boltok, magánkereskedők)	215	kiskereskedelmi forgalma 1951-től	213
forgalom részletei 1951-től	211-213	termelés	86
Kiszertelt gyógyszer behozatal	234	Konyhával felszerelt új lakások száma	336
kivitel	236	Korlátolt közforgalmú vasutak	195
Kisvasúti mozdonyok (építőiparban)	135	szállítási teljesítményei	198
Kivitel a külkereskedelem szempontjából je-		Korpa termelése	87
lentősebb országokban (Európa, Ázsia, Afri-		Kosárfonó	126
ka, Amerika szerint)	231	Kosárlabda szakosztályok	330
árufőcsoportok és árucsoportok sze-		Kovács	
rint	232	ipari gépek és gépipari sajtók terme-	
Kivitel (külkereskedelmi) összefoglaló ada-		lése	79
tai 1920-tól (ötéves átlagok is)	229	szakmunkások száma	93
Kivitel részletezése		tanulók	316
Ausztria	251	Kovácsok havi átlagos keresete 1953. óta	68
Belgium és Luxemburg	252	Kovácsolt acél termelés	77
Bulgária	253	Kozmetikai cikkek kisker. forgalma 1951-től	213
Csehszlovákia	254	kivitele	236
Finnország	254	Kozmetikus, manikűrös és pedikűrös	126
Franciaország	255	Kóc (kender és len) termelés	84
Hollandia	256	Kórházban ápoltak főbb megbetegedési	
Jugoszlávia	256	adatai, halálozási arányszámainak terü-	
Lengyelország	257	leti részletezése	290-291
Nagy Britannia és Ír Szabad Állam	258	Kórházból elbocsátottak	
Német Demokratikus Köztársaság	259	területi adatai osztályonként	290-291
		főbb megbetegedési adatai (szám, ápo-	
		lási nap, stb.)	292

Oldal	Oldal
Kórházi ágyak száma 1950-től (10 000 lé- lekre is számítva)	
fontosabb osztályok szerint 1938. óta	285
bőr- és nemibeteg gyógyászaton, belgyógyászaton, csecsemő- és gyermekgyógyászaton, fül-, orr- és gégegyógyászaton, sebészeti osztályon, szemészeti osztályon, szülészeti és nőgyógyászati osztályon, urologián, sugaréterápián	286
kórháztypusok, klinikák és osztályok szerint	286-287
betegothonok kórháztypusa szerint .	287
Kórház ágyak osztály adatai, területi részletezés	286-287
ágykihasználás 1950-től	285
területi adatok	288-289
ápolás átlagos tartamának területi adatai	
ápolási napok 1950-től, betegforgalom 1950-től, ellátás összefoglaló adatai 1950-től, halálozás	285
orvosok száma	283, 285
Kölcsonvisszatérítés (felvásárlás)	185
Könyvek és folyóiratok kivitele	236
száma és példányszáma műfaj sze- rint 1945-től	324
Könyvkiadás	323-325
Könyvkötő, dobozkészítő	125
Könyvkötő tanuló	318
Könyvtárak (könyvállomány, könyvköl- csönzések, könyvtárak száma, látoga- tók száma)	329
Könyvtárak (jelentősebb) fontosabb adatai	
Könyv-, zenemű-, újságboltok (alkalmazot- tak és eladási forgalom nagyságcsoport- jai, területi csoportok)	217-220
Könyvkiadási beruházások (építés és gépek) teljesítésük szerint 1947-től	59 58
Körte	
felvásárlási és piaci árak	192
termelés (állami gazdaság)	172
Körzeti orvosok száma	283
rendelők (új beruházások)	61
Köteles, hálókészítő	125
Kötelező beadás (felvásárlás)	185
Kötél- és zsinórtermelés	84
Kötöttáru kiskereskedelmi forgalma 1951-től termelés (alsó- és felsőruházat, szin- tetikus fonalból kötött áruk)	212 85
Kötött és hurkolt termékek termelése	85
Kötszövő ipar főbb termelési és munka- ügyi adatai	118-119
konfekció tanulók	317
Közellátás elleni büntettek	345
Közepes légnyomás 8 megfigyelő állomás szerint 1901-30-tól	349
Középhőmérséklet 1901-30-tól	350
Középiskolai tanulók	
1920/21- 1921/25-től	305
előmenetele iskolatípusok és tago- zatok szerint	311
évfolyamok, tagozatok és iskola típu- sok szerint	310
iskolatípusok szerint 1937/38-tól	319
megoszlása iskolatípusok (gimn. stb.) és tagozatok (nappali, stb.) szerint	309
származás szerint 1937/38-tól	310
Középiskolák	
száma 1920/21-től	305
(új beruházások)	61
esti tagozatok tanulóinak száma 1937/ 38-tól	309
összefoglaló adatai 1937/38-tól	309
Középiskolát végzettek 1938-tól	305
Középlemez felhasználás	139
Középiletek építési költségei	130
Közlekedési vasutak (normál, keskeny és széles nyomtávval) építési hossza, egy és kétvágányú, (valamint a villamosított) vonalak vágányhossza	195
Közgazdaságtudományi oklevelet szerettek száma 1938-tól	305
egyetemi és főiskolai hallgatók száma 1937/38-tól (tagozatok szerint is)	312-313
Közgazdasági technikumok hallgatóinak száma 1937/38-tól	309
Közhasznú órabehozatal	234
Közlekedés - Posta	193-205
Közlekedésben foglalkoztatottak száma 1949-től	66
Közlekedési balesetek megoszlásuk a balesetet okozó jár- művek szerint (személygépkocsi, tehergépkocsi, autóbusz, motorkerékpár, vasút, vil- lamos, fogatolt jármű), száma a balesetet előidéző okok sze- rint (járművezetők hibája, műszaki hi- ba, gyalogosok hibája, stb.), száma a balesetet okozó járműveze- tők életkora szerint	301 301
területi részletezés 1951-től	301
Közlekedési beruházások részletezése (építés és gépek)	59
eszközök behozatala és kivitele	232-233
gyártásának főbb termelési és munkaügyi adatai és javításának főbb termelési és munkaügyi adatai	112-113
mérnökhallgatók száma	313
szövetkezetekben foglalkoztatottak száma 1949-től	66
Közművelődési otthonok 1952. óta	330
és könyvtárak területi adatai	331
Központi igazgatási foglalkoztatottak száma 1950. óta	67 69
havi átlagos keresete	69
Községi kezelésű	
erdőgazdaságok 1950-től	179
gazdaságok területe	144
Közteher az állami iparban	101
Köztisztasági vállalatok	339
Közutak építési és fenntartási költségei 1950, óta, - útburkolat szerint	199
Közúti	
hálózat beruházásai	60
hidak kivitele (külkereskedelem)	235
villamos vasutak 1937-től (hálózat, száll- ítási teljesítmény)	201
Közbiztonsági bűncselekmények miatt jogerősen elítéltek 1938-tól	344
Közveszélyes munkakerülés	345
Kő	
bányászat és kőmegmunkálás főbb termelési és munkaügyi adatai	114-115
burkolatú utak	199
faragó az építőiparban	126
műves	126
művesek (építőipar) száma és átlagke- resete	133
műves szakmunkások száma	93
műves tanoncok	318
Kőolaj és földgaz termelése, főbb termelési- és munkaügyi adatai	112-113
olajbehozatal	234
országoként	237
olajfeldolgozó ipar műszaki-gazdasági mutatószámai	123
olajfinomítóipar főbb termelési és munkaügyi adatai	114-115
olajtermelés 1937. óta (ötévi átlag is)	74
Kősző kiskereskedelmi forgalma 1955-től	211
Kőszénkátrányszurok behozatal	234
kőszéntermelés	83

	Oldal		Oldal
Kriolit behozatal	234	személyek számának a költözés helye és célja szerint való kombinációja (állandó és ideiglenes bejelentéssel)	46
Kristálycukortermelés	87	Latex gumi behozatal	234
Krómerc behozatal	234	Laza műrost (selyem) termelés	85
Kukorica		műszál behozatal	234
behozatal	235	országoként	240
felvásárlás 1950 óta	184	Ládatermelés	85
társadalmi szektorok szerint 1957 óta felvásárlás címei szerint	184	Látcsőtermelés	81
felvásárlás területi részletezése	185	Láznerő kiskereskedelmi ára 1938-tól	272
(morzsoló) felvásárlási és piaci ára	189	Leánykaruha kiskereskedelmi forgalma 1953-tól	212
kivitel	236	Leányközépiskolák növendékeinek száma 1937/38-tól	309
országoként	247	Lecsókonzerv termelés	88
termésátlag	156	Legelő (terület, termésátlag, termésmennyiség) 1938-tól	163
termésmennyiség	157	Lemezipar főbb termelési és munkaügyi adatai	116-117
vetésterület	155	Lemezjátszó	
(társadalmi szektorok szerint is) a felsorolt 3 sor adatainak megyei részletei	166	termelés	80
Kultivátor		grammton kisker. forgalma 1953-tól	212
kapálógép termelés	79	Lencse	
- ok (traktorok) 1954-től	178	felvásárlási és piaci ára	192
Kulturális		Len és kenderipari termékek termelése	84
beruházások	59	Lenfonaltermelés	84
és közhasználati iparcikkek behozatala és kivitele	232-233	Len. kender készszövet kiskereskedelmi forgalma 1951-től	211
Kultúrházak, otthonok, termek (új beruházások)	61	Len, kenderszövet termelés	84
Kutatás	126	Len, kender és jutaipar főbb termelési és munkaügyi adatai	116-117
Külföldre utazó magyar állampolgárok száma és átlagos tartózkodási ideje	203	Lenolaj	
a határátlépés helye szerint 1951 óta havonként és a kiutazás iránya szerint	47	behozatal	235
Külföldi		termelés	87
társasutazások	203	Lepedőtermelés	85
vasércfelhasználás	139	Levelezőtagozatos középiskolai tanulók 1937/38-tól	309
Külkereskedelem	227-266	Légi	
Külkereskedelmi forgalom		közlekedés 1949. óta	203
árufőcsoportok és árucsoportok szerint	223-233	közlekedésben foglalkoztatottak száma 1949. óta	66
behozatal és kivitel (országok szerint való) részletes kimutatása	251-266	Légvonalak száma és nossza 1949-től	203
egyenlege 1920-tól (ötéves átlagok is) összefoglaló adatai 1920-tól (ötéves átlagok is)	229	Légszűrőrendszer betegségeinek kórházi adatai	292
Különléte iparcikkboltok területi részletezése	216	Liba felvásárlási és piaci ára	192
Különleges papír, karton és papírlemez termelés	86	Lignit termelés	77
Külső vándorlás, idegenforgalom	47-48	Likőr kiskereskedelmi forgalma 1951-től	211
Labda (gumi) kiskereskedelmi ára 1938-tól	272	termelése	88
Labdarugó szakosztályok	330	Limános öntözés 1953-tól	164
Lakatos	125	Liszt	
szakmunkás	93	behozatal	235
tanuló	316	országoként	242
Lakás		kivitel	236
állomány	335	termelés 1911 óta (ötéves átlag is)	75
beruházások	59	Lisztes áru kiskereskedelmi forgalma	211
építés, lakásgazdálkodás 1950-től	335	(fehér) kiskereskedelmi ára 1938-tól	271
Lakkbenzin termelés	83	fogyasztás 1 főre 1934/38-tól	270
Lakkzománc és hígító termelés	84	Lokomobil 50 lóerős, kivitel	235
Lakosság jövedelmé, fogyasztása és a fogyasztói árak	267-280	275-300 LE kivitel	235
Lakó		Lombos fűrészáru	
épületek építési költségei	130	behozatal	235
házak tűzkárai 1938-tól	340	termelés	86
Lakóhelyváltogatások		Lopás, társadalmi tulajdon ellen is	345
településen belül	42	Ló	
települések között	42	állomány az egyéni gazdaságok nagyságcsoportjai szerint 1935-től	167
havi alakulása	44	megyei részletezés	170
iránya (városba, vidékre és viszont) részletezése városok szerint	44	száma 1935-től	165
területi részletezése (oda és elköltözők)	43	társadalmi szektorok szerint 1950-től	165
Lakóhelyüket változtató személyek száma, neme és korcsoportjai (állandó bejelentések)	45	bőr felvásárlás 1950. óta	184
Lakóhelyüket változtató személyek száma, foglalkozási viszonya és foglalkozási ága személyek számának foglalkozási ágak és a költözködés célja szerint való kombinációja	45	kapa kiskereskedelmi forgalma 1954-től kivitel	213
		tenyésztés értéke	236
		tenyésztés értéke	143
		Lucerna (termésátlaga, mennyisége, vetésterülete társadalmi szektorok szerint is) mag kivitel	155-157
			236
		Magasépítés (teljes termelési érték, munkás-, alkalmazott létszám és átlagkereset)	130
		Magánépítkezések	335
		az építető foglalkozása szerint	337

Oldal	Oldal
építőipar szerepe a nemzeti jövedelemben	53
iparban foglalkoztatottak száma 1949-től	66
Magán-kereskedelem szerepe a nemzeti jövedelemben	54
kereskedelemben foglalkoztatottak száma 1949 óta	67
kereskedők és vendéglátók fontosabb adatai szakmánként és az árusítóhelyek jellege szerint	223
számának területi részletezése kisipar	224
fontosabb adatai iparcsoportok szerint 1948-tól (önállók száma, nemek szerint való megoszlás, kor, alkalmazottak száma, ipari tanulók száma, stb.)	124
szerepe a nemzeti jövedelem alakulásában	52
kisiparban foglalkoztatottak száma 1949-től	66
kisiparosok száma szakmák szerint	125-126
szektor szerepe a nemzeti jövedelemben	52
Magnetofontermelés	80
Magnezit árutermelés	81
Magyar államvasutak	195
üzemi teljesítményei	198
írók szimműveinek kiadása	335
országra érkezett külföldiek száma és átlagos tartózkodási ideje	203
regények (élő és régi írók) kiadása	325
Magyar Tudományos Akadémia könyvtára	329
Magyar versek (új és régi írók) kiadása	325
Makadámburkolatú utak	199
Malacok társadalmi szektorok szerint	168
Malátakivitel	236
Malmi vámórlési díj	185
Malomipar főbb termelési és műszaki adatai	118-119
Malomipari és sütőipari termékek termelése	86-87
termékek és hüvelyesek behozatala és kivitele	232-233
Mangánérc termelés	77
Margarin termelés	88
Marha	235
box behozatal	235
bőrfelvásárlás 1950 óta	184
hús kiskereskedelmi ára 1938-tól	271
húsbehozatal	235
kivitel	236
vágások (vágóhidiak) minőség szerint	186
Marógépbehozatal	234
kivitel	235
termelés	79
Marónátron behozatal	234
országoként	238
felhasználás	139
termelés	82
Mák termésátlaga, termésmennyisége és vetésterülete (társadalmi szektorok szerint is)	155-157
Málna felvásárlási és piaci ára	192
Masodrendű főközlekedési utak	199
Mázoló és fényező	126
Meghaltak száma és nyers halandósági arányszáma főbb halálokok szerint 1925-től	33
Megszűnt lakások száma 1950 óta	335
Megyei jogú városok és megyék területe és népessége	7
Meggytermelés (állami gazdaság)	172
Melasztermelés	87
Melegen hengerelt acélcső behozatal	234
kivitel	235
termelés	77
Mentőállomások	297
gépkocsik, kivonulások száma, szolgálat 1938-tól	315
Menzán étkező középiskolai tanulók száma	362
Meteorológiai (jellemző) adatok a föld egyes fontosabb megfigyelő állomásaiban (hosszú idei átlagok, normális adatok)	141-179
Mezőgazdaság	178
gépesítése 1935-től	52
szerepe a nemzeti jövedelemben	313
Mezőgazdasági akadémiai hallgatók	59
beruházások építés és gépek szerint	58
beruházások teljesítésük szerint 1947-től	312
egyetemi és főiskolai hallgatók száma 1937/38-tól	37
foglalkozásuk által épített lakások % - a	60
gépek beruházása	79-80
gépek termelése	60
gépesítési épületek beruházása	234
gép- és alkatrész behozatal	236
kivitel	217-220
gépek és eszközök boltjai (területi csoportok, alkalmazottak és eladási forgalom nagyságcsoportjai)	303
gépészmérnöki hallgatóság	305
oklevelet szerettek száma	143-153
össztermelés	143
össztermelés értéke termelési ágak és társadalmi szektorok szerint 1954. évi áron	149
össztermelés indexei (növénytermesztés és állattenyésztés 1949. óta) szerfa termelés	143
szocialista szektor foglalkoztatottjai 1949. óta	66
tároló épületek beruházásai	60
társulások (száma, tagjainak száma, összterülete)	175
technikumok tanulói 1937/38-tól	309
termelőszövetkezetek szerepe a nemzeti jövedelemben	53
termő területe	144
tagjainak háztáji gazdaságterülete	144
termények, állatok és állati termékek felvásárlása 1950 óta (1957. óta társadalmi szektorok szerint is)	184
üzemek tűzkárai 1938. óta	340
Mély	234
fűró berendezés behozatal	236
kivitel	88
hűtött áru termelés	178
szántás (őszli, gépi)	81
Mérleg (hid, toló és analitikai) termelés	81
Mérnökök száma az építőiparban iparcsoportok szerint, iparcsoportonként és iparáganként	134
Mérőeszközök, fényképezőgépek és lát-szerészeti cikkek termelése	81
műszergyártás főbb termelési és munkaügyi adatai	112-113
Mészáros és nentes	126
Mész	123
és cementipar műszaki gazdasági mutatószámai	81
homoktéglá (tömött) termelés	213
Mész kiskereskedelmi forgalma 1951-től	77
kő termelés ipari célra	236
Méz kivitel	80
Mikrofon termelés	330
Mikrolemezyártás	52
Minisztériumi ipar szerepe a nemz. jövedelemben	172
Minőségi vetőmag termelés (termésátlag és mennyiség, vetésterület)	212
MOPED kiskereskedelmi forgalma	212

	Oldal		Oldal
Mosott gyapjú		Munkásszállók (új beruházások)	61
behozatal	234	Mutatószámok (műszaki, gazdasági)	123
országoként	240	Múzeumok	329
felhasználás	139	Műanyagfeldolgozó	125
finom és durva behozatal	234	Műanyagszövet kiskereskedelmi forgalma 1952 óta	211
(finom) kivitel	236	Műbőr és viaszosvászontermelés	85
Mosó		Mű- gumibehozatal	234
és tisztítószeres kiskereskedelmi for- galma 1951-től	213	u.a. országoként	239
gép (házartási) termelés	80	rost fésűsszalag behozatal	234
szappan (60%) kiskereskedelmi ára 1938-tól	272	selymfonal behozatal	234
Motor		selyemfonaltermelés	85
benzin felhasználás (népgazdasági ágak szerint)	138	selyemszövet (Goldsol 90 cm) kis- kereskedelmi ára 1938-tól	271
termelés	83	selyemszövet termelés	85
kerékpár behozatal	234	Műsoros esték	330
kiskereskedelmi ára 1938-tól	272	Műszaki	
kiskereskedelmi forgalma 1951-től, ill. 1954-től	212	alkalmazottak iskolai végzettsége építőiparban	133
köpeny kiskereskedelmi forgalma 1952-től	213	egyetemi és főiskolai hallgatók száma 1937/38-tól	312
kivitel	235	gazdasági mutatószámok	123
termelés	79	oklevelet szerettek száma 1938-tól	305
Motor		zsirok és olajok behozatala és kivitele	232-233
kocsi kivitel	235	Műszálszövet (pamuttipusú) termelése	84
olajtermelés	83	Műszerek laboratóriumi és orvosi beren- dezések, csapágycs, stb. behozatala és kivitele	232-233
vonatalkatrész kivitel	235	Műszereszek	125
vonatkivitel	235	(elektro, rádió, finommechanikai) havi átlagkeresete 1953. óta	68
vonat termelés	79	Műszerész szakmunkások száma	93
Mozaik és cementlap termelés	81	tanulók	316
Mozi előadások 1926/27-től	328	Műszeripar főbb termelési és munkaügyi adatai	112-113
Mozik befogadóképessége száma 1927-től (Budapesten és vidé- ken 1949-től)	328	Műtrágya felhasználás 1951-től (és hatóanyaga 1 kat.hold földre), megyei adatai is	164
területi adatai	331	kiskereskedelmi forgalma (káli, nitro- gén és foszfor) 1953-tól	213
Mozilátogatók	328	termelés	82
Munkabérek áttekintése 1949. óta	68-69	Műtrágyák behozatala és kivitele	232-233
Munkaegységrezsesedés a mezőgazdasági termelő szervezetekben 1950/51-től (telje- sítő és teljesített egységek száma, egy tag- ra jutó rezsesedés, stb.)	177	tápanyagban kifejezve	82
Munkaruhatermelés	85	főbb termelési és munkaügyi adatai	116-117
Munkaügy	63-69	Művelési ágak szerepe a nemzeti jöve- delemben	53
Munkában eltöltött órák száma tehergépko- csikon	200	Művészeti csoportok száma	330
Munkások száma ipari alcsoportonként	112-119	főiskolai hallgatóság 1937/38-tól	312
Munkások átlagos havi keresete 1949. óta (építőiparban, iparban, me- zőgazdaságban)	68	tagozatok szerint	313
ipari alcsoportok szerint	112-119	Művészlemezgyártás	330
Munkások és alkalmazottak családi háztartási statisztikája 1955 - től 1957-ig	274-279	Nagykereskedelem készletei 1952-től (élelmiszerek, ruhá- zati cikkek, vegyes iparcikkek) vál- lalatainak jövedelme	214
egy keresőre jutó havi névleges netto átlagbére, ennek indexe, togyasztói árindexe és reálbér indexe 1949-től	269-270	Napfénytartam 8 megfigyelő állomás szerint 1901-30-tól	360
havi átlagkeresete az állami szektor ága- zataiban (iparban, építőiparban, me- zőgazdaságban, közlekedésben, ker- reskedelemben, államigazgatásban) az állami közlekedés egyes ágazataiban (közúti, légi, pos- tai, vasúti, városi, vízi közle- kedésben, székérfuvarozás- ban és szállítmányozásban)	68	Napilapok kiadása	325
mezőgazdaság állami szekto- rában 1949. óta (állami erdőgaz- daságok, gazdaságok, gépállo- mások, mezőgazdasági szak- vállalatok)	68	Napközliothonba járó általános iskolai tanulók Nappali tagozatú egyetemi és főiskolai hallga- tók száma 1937/38-tól	312
nagyságcsoporthoz az állam népgazdasági szektorai- ban	69	középszkolai tanulók 1937/38-tól	309
száma ipari alcsoportok szerint, bérük ugyanígy rendszer- ben	112-119	előmenetele iskola típusok és tagozat szerint	311
adatai iparcsoportok szerint a megyékben és megyei váro- sokban (állami ipar)	122	Napraforgó termésátlag	156
Munkások és forgalmi személyzet (közle- kedés) havi átlag keresete 1949. óta	68	mennység	157
		vetésterület	155
		(társadalmi szektorok szerint) a 3. sor adatai megyék szerint	162
		felvásárlás 1950 óta	184
		felvásárlás címei	185
		felvásárlási és piaci ár	192
		Napraforgó olajkivitel	236
		országoként	248
		termelés	87
		Napraforgómag behozatal	235
		kivitel	236
		Narancs és mandarin behozatal	235

	Oldal		Oldal
Nátron		Női alsóruházat kisker. forgalma 1951-től	212
cellulóze behozatal	235	bluz, szoknya kisker.forgalma 1951-től	211
országoként	239	cipő kiskereskedelmi forgalma 1951-től	212
felhasználás	139	cipő kivitel	236
papír termelés	86	országoként	247
Nehézipari beruházások részletezése (épi- tás és gépek)	59	termelés	86
teljesítésük szerint 1947-től	58	divatszövet termelés	84
Nem állami beruházások	57	fehérnemű, kabát, kosztüm és egyéb női ruha termelése	85
Nemek (férfiak és nők) aránya 1920-tól ötéves korcsoportonként	5	felöltő (velour) kisker ára 1938-tól. harisnya (selyem) kiskereskedelmi ára 1938-tól és	
Nemibeteg gondozás 1949. óta	285	hálóing (delén és goldsol) kiske- reskedelmi ára 1938-tól	272
Nemzeti jövedelem	49-54	kabát és ballon kiskereskedelmi forgalma 1951-től	211
felhalmozása folyóáronon, felhasználásának volumene 1949-től, fogyasztása folyóáronon	51	kombiné (delén és goldsol) kis- kereskedelmi ára 1938-tól	272
népgazdasági ágak szerint folyóára- kon	52	kosztümruha kisker. forgalma 1951-től	211
társ.szektorok szerint folyóáronon . .	51	szabó	125
termelés és felhasználás folyóáronon, termelésének volumene 1949-től	51	szabó tanuló	317
Nemzeti szabadkikötő forgalma (áruáttra- kás, árumozgatás, hajóforgalom)	203	Nők foglalkoztatása az állami ipar csoport- jaiban (munkásnők, műszaki munkakör- ben, adminisztratív munkakörben)	94
Netto átlagjövedelem évi névleges forint- értéke és indexe 1949-től	269	Nylonharisnya és zokni kiskereskedelmi forgalma 1952-től	212
fatómeg (összes és állami erdők termelése) 1950-től	179		
Négyzetbevető gép	79	Nyári üdülésben résztvevő általános iskolai tanulók	315
Népesség	3-8	Nyers	
Népesség száma 1869-től (népszámlálási adatok)	3	apróbőr behozatal	235
életkor, korévek szerint	3	azbeszt behozatal	234
év elején és közepén 1911. óta	3	borjúbőr behozatal	235
iskolai végzettség szerint 1920-tól . .	5	borjú-, marha- és sertésbőr felhasz- nálás	139
korcsoportonként (nemek szerint is). 1949 óta	4	bőr (borjú, marha és sertésbőr) sómentes, termelés	87
korcsoportok, családi állapot és a ne- mek hármas kombinációjában	6	bőr- és kikészített bőrök behozatala és kivitele	232-233
nem és családi állapot szerint 1949-től városok és községek szerint 1900-tól	7	Nyers és standard halálozási arányszámok 1911-től	30
Népgazdaság állóalapjai 1950-től	57	Nyers foszfát behozatal	234
Népmozgalom	11-48	országoként	238
fontosabb adatainak területi részle- tezése, nyers arányszámainak területi rész- letezése	13	gumi behozatal	234
összetoglaló adatai 1881-től	11	országoként	238
u.ezek arányszámai 1881-től	12	gyapot behozatal	234
összetoglaló adatok havi részletezése	14	országoként	240
Népművelés	321-331	horganybehozatal	234
Nép		huskivitel	236
sűrűség 1869-től, szaporodás (tényleges) 1869-től (átlagos évi)	3	országoként	249
zene lemezgyártás	330	hús és húskészítmények (belsőse- gek) fogyasztása lakosra 1938-tól	270
Nikotintermelés	83	marhabőr behozatal	234
Nitrogén műtrágya behozatal	234	országoként	239
felhasználás 1931-től	164	morfintermelés	82
Normálfilmes mozik	328	olaj behozatal	232
Normál nyomtávú vasutak üzemi teljesít- ményei	198	felhasználás ipari és egyéb célra termékek szintetikus, folyékony fűtőanyagok behozatala és kivitele	232-233
Nougát kiskereskedelmi forgalom 1951-től .	211	paradicsom kivitel	236
termelés	87	parafintermelés	83
Növendékmárha társadalmi szektorok szerint	168	Nyers réztermelés	78
Növények (fontosabb) vetésterületének, termésállagának és termésmennyiségé- nek megyei és társadalmi szektorok szerint való részletezése	158-162	vas behozatal "egyéb"	234
Növénytermelés	154-164	termelés 1921. óta (ötéves át- lagok is)	74
a nemzeti jövedelemben	53	Nyomda	
értéke társadalmi szektorok szerint .	143	festék és segédanyag termelés	84
Növényi és állati eredetű (nem élelmiszert- ipari) nyersanyagok behozatala és kivitele	232-233	ipar főbb term. és munkaügyi adatai	116-117
Növényolajtermelés	87	Okirathamisítás miatt elítéltek	345
és zsiradékfeldolgozóipari termékek termelése	87-88	Oktatás	303-320
Növényvédőszer	213	intézmények 1920/21-től	305
kiskereskedelmi forgalma	213	összetoglaló adatai	305
gyártásának főbb termelési és munka- ügyi adatai	116-117	Olajok magvak és termékek, stb. beho- zatala és kivitele	232-233
		Oleum termelés	82
		Opera előadások	326
		Optikai és fotócikkek boltjai (alkalmazottak és eladási forgalom nagyságcsoportjai, terü- leti csoportok, stb.)	217-220

	Oldal		Oldal
Oracillin fogyasztás	296	Padlókefélő gép termelés	80
Orgazdaság miatt elítéltek	345	Pamut felhasználás	139
Országátvitás 1950-től		fonal (fésűs és műszál is) termelés	84
pótlása 1950-től	179	fonal és gyapjú harisnya kiskereske-	
Országos Műszaki Könyvtár		delmi forgalma 1951-től	212
Széchenyi Könyvtár	329	gyapjú és egyéb szövetek be- és ki-	
Orvosi állások megoszlása szolgálati jel-		vitele	232-233
leg szerint	283	harisnya behozatal	235
egészségügyi személyzet Bpsten		harisnya termelés	85
és vidéken (10 000 lakásra is) 1921-		ipar főbb termelési és munkaügyi	
től,		adatai	116-117
és körzeti orvosok száma megyei		Pamutipar műszaki és gazd mutatószámai	123
részletezésben	283	ipari termékek termelése	84
röntgenkészülékek kivitele	236	szövet kiskereskedelmi forgalma 1951-től	211
Orvostudományi egyetemi		szövet kivitele	236
hallgatók száma 1937/38-tól	312	országoként	246
tagozatok	313	szövettermelés 1925 óta (ötéves át-	
oklevelet szerzettek száma 1938-tól .	305	lagok is)	75
Osztálytermek: általános iskolákban 1937/38-tól	307	szövettermelés	87
középiskolákban 1950/51-től	309	vászon (80 cm széles) kiskereske-	
Osztott általános iskolák	307	delmi ára 1938-tól	271
Otthon dolgozók az iparban 1949-től	66	Papaverin kivitel	236
Oxigén termelés	82	termelés	82
Ócskavas és vashulladék behozatal	234	Papír	
Ólomfelhasználás	139	és nyomdaipari termékek termelése	86
behozatal	234	termelés	86
országoként	237	fa behozatal	235
Ón behozatal	234	országoként	241
felhasználás	139	felhasználás	139
Óra- és ékszerboltok (alkalmazottak és		fatermelés	179
eladási forgalom nagyságcsoportjai, terü-		feldolgozóipar főbb termelési és	
leti csoportok, stb.)	217-220	munkaügyi adatai	116-117
Órák kiskereskedelmi forgalma	213	írószer és nyomtatványboltok (alkal-	
Órák (közhasználatú, időmérő) termelése.	81	mazottak és eladási forgalom nagyság-	
Órások	125	csoportjai, területi részletezése, stb.)	
Óvodai térőhelyek 1938-tól,		Paplan	
intézmények fontosabb adatainak és		készítő	125
részletezésének összefoglaló adatai .	306	kiskereskedelmi forgalma 1951-től . .	212
Óvodák 1920/21-től	305	Paprika (fűszer és zöld), termelési átlag,	
és napközitthonok (új beruházások)		termésmennyiség, vetésterület társa-	
Óvodás gyermekek 1920/21-től és 1924/25-		dalmi szektorok szerint is	155-157
től	305	Papucs- és házcipő termelés	86
gyermekek (területi óvodákban)		Paradicsom (termelési átlag, mennyiség,	
1938-tól	306	vetésterület társadalmi szektorok szerint	155-157
Óvónőképző intézetek növendékei 1937/38-		felvásárlás 1950-től	184
től	309	felvásárlás és piaci ár	192
Ökör		konzervtermelés	88
és igazított tinó társ.szektorok szerint	168	püré kivitel	236
felvásárlása felvásárlás címei szerint	186	országoként	248
Önálló fuvarosok és alk. száma 1949. óta.	66	Paraffin és cerezin kivitel	236
Önkezelési vasúti szállítás	196	Paraszttság egy főre eső reáljövedelme	
Öntődei homok termelés	77	1949. óta (fogyasztás reálértéke, fo-	
kocsz behozatal	234	gyasztás saját termékekből, készletek	
nyersvas behozatal	234	változása, mezőgazdasági eredetű netto	
Öntözési vállalatok beruházásai	59	pénzbevételek, munkabér jövedelem)	269
Öntözött		ugyanaz 1949-től: 1954. évi vásárlóerejű	
összes és szántóterületek,		rt értékekben és indexszámokban . .	269
rét- és legelőterület 1939-től,		Paratífusz esetek	293
rizsterület 1939-től,		Parketta (és lécz) termelés	86
szántóterület 1939-től,		PAS termelés	92
területek társadalmi szektorok szerint,		Patkósarok kiskereskedelmi forgalma 1953-tól	213
zöldszántóterület 1939-től	164	Pácolt és füstöltáru termelés	187
Öntözőkocsik	339	Pedagógiai főiskolai hallgatók száma	
Öntők havi átlagos keresete 1953-tól	69	1937/38-tól	312
Összes születések területi részletezése . .	13	tagozatok szerint	313
Összes terület megoszlása művelési ágak		Pencillin forgalom	296
és társadalmi szektorok szerint	145	termelés	82
művelési ágak szerint megyei rész-		Permetező és porozógép (kézi és háti, ill.	
letezéssel	146	gépi hajtású) termelés	79
társ.szektorok szerint megyénként . .	147	Permetezőgép kisker forgalma 1954-től . .	213
Ősziöndijban, ill. rendszeres pénzbeli tá-		Petróleum	
mogatásban részesülő egyetemi és		behozatal	234
főiskolai hallgatók	315	felhasználás népgazdasági ágak szerint	138
Őrült paprika kivitel	256	kivitel	236
Őszibarack felvásárlási és piaci árak . .	192	termelés	83
kivitel	236	Pékáruboltok (alkalmazottak és eladási forga-	
		lom nagyságcsoportjai, területi csoportok, stb.)	217-220
		Péksütemény kiskereskedelmi ára 1938-tól .	271
		termelés	87
		Phenacetin termelés	82

Oldal		Oldal
	Piaci átlagárak 1953.6ta Budapesten, vidéken	273
	Pilótafa termelés	179
	Pipereszappan kiskereskedelmi ára 1938-tól	272
	Pirit felhasználás	139
	Polgárok javai elleni közbizdas büntettek miatt elítéltek, u.ez polgárok "személye" ellen, stb.	344
	Polybé (injekciók is) forgalom	296
	Ponyva kivitel	236
	Porcellán (Herendi, ill. háztartási) termelés	81
	Porfesték (vegyi) termelés	81
	Porszívógép kiskereskedelmi forgalma	212
	Portáldaru kivitel	235
	Posta 1937-től	204-205
	szerepe a nemzeti jövedelemben	53
	Postai kártérítések száma és összege, levélforgalom (egyszerű ajánlott és express, belső és külföldi) 1937-től utalványforgalom (szám és érték) 1937-től	204
	Próza, klasszikus és régi magyar művek színházi előadása	326
	Pulyka felvásárlási és piaci ára	192
	Puflin (80 cm) kiskereskedelmi ára 1938-tól	271
	Püre és jam termelés	88
	PVC por behozatal	234
	felhasználás	139
	Rablás miatt elítéltek	345
	Rádió előfizetés kiskereskedelmi ára 1938-tól előfizetők száma, 1925-től (nép, közepszuper) kiskereskedelmi ára 1938-tól kiskereskedelmi ára 1956-tól (törpeszuper és közepszuper)	272
	Rádió és villamossági áruk boltjai (alkalmazottak és eladási forgalom nagyságcsoportjai, területi csoportok)	217-220
	műsorvevők behozatala	234
	kiskereskedelmi forgalma 1951-től	212
	kivitel	236
	országoként	245
	termelés	316
	Rádió műszerész tanulók	316
	szereplők	125
	-szett garnitúra kivitel	236
	területi adatai	331
	vevőcső kivitel	236
	vevőcső termelés	80
	Rágalmazás, becsületsértés	345
	Ránizált súly 1950-től	173
	Reálbér index	269
	Reáljövedelem (munkások és alkalmazottak, ill. kereső és eltartott népesség) 1949-től, indexe 1949-től	269
	Rendelőintézeti orvosok száma	283
	Rendes vasuti menetjeggyel utazók	197
	Repceolaj termelés	87
	Repülési üzemórák száma	203
	Repülőgépek által megtett utak hossza	202
	Részben osztott általános iskolák	307
	Rét (terület, termésátlag, termésmennyiség) 1938-tól	163
	Réz behozatal	234
	Rézgálic behozatal	234
	országoként	238
	felhasználás	139
	kiskereskedelmi forgalma 1951-től	213
	Ricinusolaj termelés	87
	Rizs felvásárlás 1950 óta	184
	u.ez területi részletezésben a felvásárlás címei szerint	189
	fogyasztás egy főre 1950-től	270
	kiskereskedelmi ára 1938-tól	271
	kiskereskedelmi forgalma 1951-től	211
	termésátlag	156
	termésmennyiség	157
	vetésterület	155
	(társadalmi szektorok szerint is)	
	Rost (és mag) kender (termésátlag, mennyiség, vetésterület (társadalmi szektorok szerint is)	155-157
	Rostkender felvásárlása 1950 óta	184
	Rostlen (termésátlag, mennyiség, vetésterület (társadalmi szektorok szerint is)	155-157
	Rozs felvásárlás címei szerint 1950-től	185
	felvásárlás területi részletezése	187
	felvásárlási és piaci ár	192
	termésátlag	156
	termésmennyiség	157
	vetésterület	155
	(társadalmi szektorok szerint is)	
	a 3 sor adatai megyék szerint	158
	Rönk termelés	179
	Röntgensó behozatal	234
	készülék orvosi és ipari termelés.	80
	Röplabda szakosztályok	330
	Rövidáru boltok (alkalmazottak és eladási forg. nagyságcsoportjai, területi csoportok stb.) ipar főbb termelési és munkaügyi adatai kereskedők	217-218
	Rud, idomabroncs acél, stb. felhasználás	118-119
	termelés	223
	termelés	139
	termelés	77
	Rudfa termelés	179
	Ruha és fehérnemű kivitel	233
	Ruházati boltok területi részletezése	216
	kiskereskedelmi eladó tanuló	319
	textil és bőráru kisker forgalma	209-211
	Rum, pálinka kiskereskedelmi forg. 1951-től	211
	termelés	88
	Sajt (trappista) kiskereskedelmi ára 1938-tól kiskereskedelmi forgalma 1953-tól	271
	kivitel	211
	országoként	236
	termelés	250
	termelés	87
	Sajtoló üveg termelés	82
	Sakk szakosztályok száma	82
	Sakk szakosztályok száma	330
	Salétromsav termelés	82
	Samottáru termelés	81
	Sapkakészítő	125
	Sarangolt szerfa termelés	179
	Savanyúság kivitel	236
	Savanyú talajok javítása 1949-től	163
	Savós agyburok gyulladás	293
	Sárgabarack kivitel	236
	Sárgarépa felvásárlás és piaci ára kiskereskedelmi ára 1938-tól	192
	Sebesvonati utasszállítás	271
	Sebészeti kórházi ágyak száma 1938-tól	197
	Segéd munkások (építő) száma és átlagos keresete	285
	Selyemharisnya behozatal	133
	kiskereskedelmi forgalma 1951-től	235
	kivitele	212
	termelés	236
	Selyem ipar főbb termelési és munkaügyi adatai	85
	ipari termékek termelése	115-117
	szövet kiskereskedelmi forgalma 1951-től	85
	kivitel	211
	termelés	236
	Seprőautók	85
	Sertésállomány az egyéni gazdaság nagyságcsoportjai szerint és száma 1935-től	339
	megyei részletezése	165
	társadalmi szektorok szerint 1950-től	169
		165

	Oldal		Oldal
Sertés bőrfelvásárlás 1950-től	184	Szappan (pipere és mosó) kiskereskedelmi	
u.a. a felvásárlás címei szerint	185	forgalma 1951-től	213
hizlalás (állami gazdaságban) 1950-től	173	termelés	88
hús behozatal	235	Szarvasmarha állomány	
kivétel	236	az egyéni gazdaságok nagyságcsop-	
hús (comb) kisker. ára 1938-tól	271	ortjai szerint 1935-től	167
pestisszérum termelés	82	hizlalás (állami gazdaságokban)	
tenyésztés értéke	143	1950-től	173
zsír és zsírszalonna behozatal	235	megyei részletezése	169
országoként	242	társadalmi szektorok szerint	165
kivétel	236	termelés értéke	143
zsír kiskereskedelmi ára 1938-tól	271	Szarvasmarhák száma 1935-től	165
zsiradékfogyasztás egy lakosra		Szállítási	
1937/38-tól	270	bevétel vasutakon	195
Sevenaletta forgalom	296	teljesítmények közforgalmi vasutakon	
Sikkasztás, hivatali sikkasztás miatt elítél-		(áru- és személyszállítás) 1937-től	195
tek	345	Szállítványozás szerepe a nemzeti	
Siküveg (öntött és húzott) termelés	82	jövedelemben	53
Skarlát esetek	293	Szállított utasok városi autóbuszokon	200
Sonkasüldők (bacon) vágóhídi vágása (db.		Szállító	
súly, átlag súly)	186	bérautóközlekedés szállítási teljesít-	
Sorvetőgép kiskereskedelmi forgalma	213	ményel	200
(fogatos és gépvontatású) termelés	79	hajó (450 lóerős) kivétel	235
Sósavtermelés	82	(gyors, sebes, stb.) vonati személy-	
Sör		szállítás	197
árpa felvásárlási ára	192	Szállítószalag (épitőipar)	135
és malátaipari termelés	88	termelés	78
fogyasztás egy főre 1934/38-tól	270	Szállodai szobák, férőhelyek száma és fel-	
ipar főbb term. és munkaügyi adatai	118-119	szereltsége (területi részletezésben)	225
kiskereskedelmi ára 1938-tól	271	fölvívizzel, központi fűtéssel, meleg fo-	
kiskereskedelmi forgalma 1951-től	211	lyóvízzel	225
termelés	88	Szállodák és üdülők	
u.a. 1921 óta (ötéves átlagokban is)	75	fontosabb adatai (szám, szobaszám,	
Sportáru és játékboltok (alkalmazottak és		férőhelyek száma)	224
eladási forgalom nagyságcsoportjai és	217-220	Szállodák központi fűtéssel, közös fürdő-	
területi csoportok stb.)		szobával és étteremmel	225
Sportköri szakosztályok és tagjaik száma,		Szállodák és üdülők	
tagok kora,		részletezése szobák és férőhelyek	
száma (a nőtagok is) 1951-től	330	száma szerint,	
Sportkörök száma 1951-től	330	területi jellege (balatonmelléki, buda-	
Streptomycin termelés	82	pesti, dunakanyarbelli, gyógyfürdő -	
Sugárterápiai kórházi ágyak száma	286	jellegű, magaslati)	225
Sulfaganidin termelés	82	Számos állat (100 kat.holdra) társadalmi	
Sulfitecellulóze behozatal	235	szektorok szerint	171
országoként	239	Szántóföldi termelés értéke	
Superseptyl termelés	82	Szántóterület társadalmi szektorok szerint	
Supracillin forgalom	296	való megoszlása megyei részletezésben	148
Süldő felvásárlás 1950 óta		Szárász	
felvásárlás és piaci árak	184	elem termelés	80
társadalmi szektorok szerint	168	tészta kisker. forgalma 1951-től	211
Sütő (pék)	126	termelés	87
ipar és téztaipar főbb termelési és		Szegedi városi Somogyi Könyvtár	329
munkaügyi adatai	118-119	Szekérfuvarozás és szállítványozás	
Szabókellékszövet termelés	84	foglalkoztatottjainak száma 1951. óta,	
Szak-		szállítási teljesítménye (áruszállítás	
és betanított munkások száma fon-		és árutonnakilométerek)	201
tosabb szakmákban	93	Személygépkocsi	
képzett óvónők száma 1938-tól	330	behozatal	234
körök (köznevelődési) száma	324	kiskereskedelmi forgalom	212
Szakmai művek kiadása	284	Személyszállítás légiközlekedésben	
Szakorvosi ellátás 1950-től	284	1949-től	203
gyógykezelési esetek száma 1950-től,		-szállítási bevétel vasutakon	195
u.a. gyógyászati ágak szerint 1955-től,		Szemét gyűjtésbe bevont házak,	
rendelések mutatószámai 1950-től,		-szállító járművek	339
rendelőórák száma 1950-től,		Szenüveglenyce termelés	81
u.a. gyógyászati ágak szerint 1957-től	284	Szerződéses és szabad felvásárlás	185
Szakrendelőintézetek (új beruházások)	61	Szerszám gép termelés	78-79
Szakszervezeti üdültetés részletei 1949-től	299	Szerveetlen és szervesipari termékek ter-	
Szakszervezetek (mezőgazdasági) száma		melése	82
és tagjainak száma	175	Szesz (finomított) behozatal	235
Szalámi		(finomított) kisker forgalma 1951-től,	
kivétel	236	kivétel	211
országoként	249	termelés (mezőgazdasági nyers, dena-	
(csemege, téli) termelés	67	turált, finomított és víztelenített)	88
Szalma, takarmány felvásárlás és piaci ára	192	Szesz	
Szalonnafeleségek termelése	87	ipar főbb termelési és munkaügyi adatai	118-119
Számárhogóeseti esetek	293	ipari termékek termelése	88
		Szék- és egyéb hajlított bútorok termelése	86
		Szénbányászat műszaki gazd. mutatószámai	123

Oldal	Oldal		
Szénbehozatal	234	Szövőtanulók	317
országoként	237	Szőlőfelvásárlás és piaci árak	192
kivitel	235	Szőlőmag kivitel	236
országoként	243	Szőlőtermelés (terület, termés mennyiség, gyümölcsként értékesítés, ujtelepítés, ujbor termés)	163
Széna		Szőlőtermés értéke	143
felvásárlás 1950 óta	184	Szőnyeg (gyapjú) termelés	84
felvásárlási és piaci ára (régii és szántóföldi)	192	Szórőmekikészítőipar főbb termelési és mun- kaügyi adatai	118-119
Szénbrikett termelés	77	Szórómés bőr (kikészítve) termelés	85
Szén- és kőolajfeldolgozási termékek ter- melése	83	Szulfít cellulóze felhasználás	139
Szén felhasználás népgazdasági ágak szerint	138	termelés	86
Szén, lignit kisker. forgalma 1951-től	213	Szurok termelés	83
Széntermelés 1921 óta (ötéves átlagok is) fűtőértékben 1955-től	74	Szülések, a terhesség, a szülés és a gyer- mekágy szövődeményeinek kórházi adatai	292
Szépírodalmi művek kiadása	324	Születések száma	
műfaj és eredeti nyelv szerint	325	összes, élve és halvaszületések	29
Szifilisz betegek (nyilvántartottak, ujon- nan jelentkezettek és friss esetek) 1951-től	285	az eltartó foglalkozási viszonya szerint 1921-től:	
Szigetelők (porcelán és kerámia) és egyéb műszaki porcelán termelése	81	nem (fiu és leány) és életképesség szerint 1921-től	23
Szikes talajok javítása 1949-től	163	szülési sorrend s az eltartó fog- lalkozási viszonya és foglalkozási- ága szerint (összes születések)	29
Szikkvizgyártó	126	szülési sorrend és nemek szerint:	
Szilárd fűtőanyag behozatal és kivitel	232-233	élve és halvaszülések	26
Szilva		Születési arányszámok nemek és életképes- ség szerint, különös figyelemmel a házasa- gion kívül születettekire)	23
felvásárlás és piaci ára	192	Szülészeti, nőgyógyászati kórházi ágyak száma 1938-tól	285
kivitel	236	Szülésznők	283
termés (állami gazdaságokban)	172	Szülőotthonok (új beruházások)	61
Szinesfémek behozatala és kivitele	232-233	Szürke nyersvas termelés	77
Szinesfém kohászati termékek termelése	78	Szűcs	126
Színházak		Takarmányárpa felvásárlás és piaci ára	192
előadásai és látogatói Budapesten, színházi székhelyeken, stb.	328	Takarmányliszt termelés	86
előadásai és látogatásai a darabok műfaja szerint (Budapesten, a többi városokban, stb.)	326	Takarmányrépa (termésátlag, termés meny- nyiség, vetésterület társadalmi szekto- rok szerint)	155-157
száma és befogadóképessége	326	a felsorolt adatok megyék szerint	161
területi adatai	331	Takaró (gyapjú) termelés	84
Szinkronizált filmek	327	Takács	125
Szintetikus fonalbehozatal	237	tanuló	317
fonalból készült harisnya termelés	85	Talajjavítás 1949-től	163
Szivar		Talajmunkadíj (felvásárlás)	185
kiskereskedelmi eladása 1951-től	211	Talpfa behozatal	235
termelés	88	Talp croupon	
Szobafestő	126	felhasználás	139
és mázoló tanuló	318	termelés	85
Szociális		Tanerők az általános iskolákban 1937/38-tól iparos és kereskedő iskolákban (fő- hivatásuak) 1949/50-től	307
beruházások	59	középiszólákban 1937/38-tól	315
és egészségügyi kiadások az állami költségvetésben	297	tanítóképzőkben 1937/38-tól	309
otthonok (új beruházások)	61	(iparos és kereskedő otthonok ne- velői)	309
Szocialista		Tankönyvkiadás	315
kereskedelem boltjainak és vendég- látó helyeinek adatai szakmánként (állami és földművelésszövetkezeti bol- tok alkalmazottai és eladási forgalma nagyság-és területi csoportonként)	216-220	Tankötelesek (iskolábajárók) a tanköteles népesség %-ában 1937/38-tól	324
szektor szerepe a nemzeti jöve- delem kialakulásában	52	Tanulócsoporthoz (I-III.cs.) általános iskolák Tanulók, hallgatók 1920/21, 1924/25-től	307
SZOT kezelésében lévő üdülők	226	Tanulóképzésmennyel utazott utasok (szá- ma, átlagos útja és díjbevételei)	305
Szója olaj termelés	87	Tanulósobát igénybevevő középiszólai tanulók száma	197
Szórakoztató lemezek gyártása	330	Tarlóhántás	315
Szöszös bükkönymag kivitel	236	Taxi közlekedés (fuvarok száma, kocsii km-ek, fuvarok átlagos hossza, utas- szállítás, utas km-ek)	178
Szövetkezeti építőipar		Táncos szórakozóhelyek (alkalmazottak és eladási forgalom nagyságcsoporthoz, terü- leti csoportok stb.)	200
foglalkoztatottjainak száma (területi részletezése)	126	Táppénzesek aránya 1951-től népgaz- dasági ágak szerint (iparban, építőiparban, mezőgazdaságban, közlekedésben és kereskedelemben)	221-223
fontosabb adatai (szövetkezetek tagjai és foglalkoztatottak száma, termelés értéke, termelők átlag-keresete)	136		
szerepe a nemzeti jövedelemben	53		
Szövetkezeti ipar			
fontosabb adatai	126		
foglalkoztatottak száma 1949-től	66		
Szövetkezeti			
kereskedelem szerepe a nemzeti jövedelemben	54		
kiskereskedelem eladási forgalma	209		
nagyker szerepe a nemzeti jövben	54		

	Oldal		Oldal
Táppénzes napok száma és aránya népgazdasági ágak szerint	298	Telítőolaj termelés (kátrányból)	83
Társcsás talajművelőgépek 1949-től	178	Tengeri áruszállító hajótermelés	79
Társadalombiztosítás	297-298	Tenisz szakosztályok	330
Társadalombiztosítottak egységére jutó táppénz 1938-tól	297	Tenyészbika (kan, kos, mén) társadalmi szektorok szerint	168
Társadalom és Természettudományi Ismeretterjesztő Társulat	330	Terhes tanácsadason megjelentek száma	295
Társadalmi termékek szerepe a nemzeti jövedelemben	52-53	Termelési érték az állami iparban iparcsoportok szerint	101
tulajdon elleni büntettek miatt elítélt vádlottak	344	u.a.(1 munkásra is) ipari alcsoportok szerint	112-119
Társas utazások	203	Termelési költség a termelési érték százalékában (állami ipar)	101
Távbeszélgetések (kezdeményezett) 1937-től	205	százaléka ipari alcsoportonként	112-119
Távbeszélő állomások és teljesítmények 1937-től	205	Termelői borkimérések, borkóstolók adatai (száma, alkalmazottak és eladási forgalom nagyságcsoportjai stb.)	221-222
készülékek, központok és berendezések termelése	80	borkimérő kereskedő	223
központok a nagyobb városokban (vonalak, vezetékek, kábelek, huzalok, stb. hossza)	205	szakcsoportok (mezőgazdasági) száma tagok száma, az összes terület	175
Távgépíró előfizetők száma 1949-től	205	Termelőszövetkezetek (mezőgazdasági) belépett családok földterületének nagysága 1949 óta	175-177
Távíró adatai 1937-től	205	(családok száma), összes területe, száma, szántóterülete, tagok száma,	175
Távíró kábelek érkilométer hossza 1937-től	205	Termelőszövetkezetek (mezőgazdasági) háztáji gazdaságai: háztáji gazdasággal rendelkező családok száma, szántóterülete és termőterülete 1950-től	175
Távolsági autóbusz közlekedés 1937-től (hálózat, szállítási teljesítmények, utasforgalom)	200	összefoglaló adatai 1949-től	175
TBC gondozás 1938-tól intézetek száma, tudószűrő vizsgálatok és (1953-tól) nyilvántartott tbc betegek és új betegek száma	284	tagjainak munkaegység részesedése (természetben és készpénzben egy tagra) 1950/51-től	177
Tea (kinai) kiskereskedelmi ára 1938-tól	271	területi adatai szövetkezeti típusok szerint: családok száma, összes területe, száma, szántóterülete (egy tagra is) tagok száma zárszámadási adatai:	176
kiskereskedelmi forgalma 1951-től	211	álló vagyon forgó vagyon szövetkezeti alap teher tiszta vagyon	177
Tehenek felvásárlása felvásárlási cím szerint száma 1935-től	186	Termelőszövetkezeti csoportok termőterülete	144
száma 1935-től	165	tagok száma 1949 óta	66
Teher autófuvarozási vállalatok teljesítményei	200	Termelőszövetkezeti és szakcsoportok (mezőgazdasági) szerepe a nemzeti jövedelem alakulásában	53
autófuvarozás szerepe a nemzeti jövedelemben	53	Terményfelvásárlás %-os megoszlása társadalmi szektorok szerint 1952 óta	183
áruszállítás (vasút)	196	volumenének indexe 1952. óta társadalmi szektorok szerint	183
gépkocsi termelés	79	Termésátlagok (fontosabb termények) 1921 óta társadalmi szektorok szerint	154
gépkocsi és alváz kivétel	235	társadalmi szektorok szerint	156
u.a. országonként	245	Terméskő termelés	77
gépkocsi közlekedés szállítási teljesítményei	200	Termésmennyiség adatai (fontosabb termények szerint) 1921 óta	154
szállítás és hírközlés a nemz. jöv.-ben	52	társadalmi szektorok szerint	157
Tehén állomány megyei részletezésben	169	Természetes (erdőfelújulat) 1950-től	179
társ szektorok szerint 1950-től	166	Természetes szaporodás adatai 1881-től	11
tűró kiskereskedelmi ára 1938-tól	271	nyers arányszámai 1881-től	12
Tej felvásárlás 1950. óta, u.a. társ szektorok szerint 1957-től	184	havi adatai, napi átlagai és %-os megoszlása, nyers arányszámai, területi részletezése és nyers arányszámai	13
felvásárlás címel szerint	185	Természetjárás szakosztályok	330
felvásárlás és piaci árak (fogyasztói) kisker. ára 1938-tól	192	Természettudományi egyetemi, főiskolai hallgatók száma 1937/38-tól	312
kiskereskedelmi forgalma	211	tagozatok szerint	313
(fogyasztói) termelés	87		
(összesen termelt) társ. szekt. szerint	171		
Tejeskanna termelés	78		
Tej és tejtermék boltok (alkalmazottak és eladási forgalom nagyságcsoportjai, területi csoportok, stb.)	217-220		
fogyasztás egy főre 1937/38-tól	270		
hozam (átlagos tehemenkénti) társadalmi szektorok szerint	171		
ipar főbb term. és munkaügyi adatai	118-119		
ipari termékek termelése	87		
Tejfel kiskereskedelmi ára 1938-tól	271		
Televíziós adóberendezés behozatala	234		
képcső termelés	80		
músorvevő kiskereskedelmi forgalma	212		
músorvevő termelése	80		

Oldal	Oldal		
Termőterület megoszlása társadalmi szektorok szerint 1949-től	144	Tudományos művek kiadása	324
Területi és szakszervezeti közművelődési könyvtárak 1950-től	329	Tűlhevítők száma és fűtőfelülete iparcsoportok szerint	98
Testi sértés	345	Turbógenerátor és alkatrész kivitel	236
Testnevelési főiskolai hallgatók száma	313	Tünetek, öregség és rosszúl meghatározott állapotok kórházi adatai	292
Tetanus esetek	293	Tűzálló	
Tető		áru (különleges) termelés	81
fedő pala kisker. forgalma 1952-től	213	kötőanyag behozatal	234
héjazat termelés	81	Tűzelőanyag	
székelem (előregyártott) termelés	59	építőanyag és gáztelepek (szám, alkalmazottak és eladási forgalom - nagyságcsoportjai területenként)	217-220
Textilipari		kereskedők	223
beruházások	59	Tűzelőanyagfelhasználás iparcsoportok és tüzelőanyag szerint (belföldi szén, benzín, brikett, fűtőolaj, pakura, földgáz, gépolaj, koksz, külföldi szén, tűzifa)	100
gép- és alkatrész behozatal	234	Tüzesetek	
kivitel	236	ipari üzemekben, lakóházakban, mezőgazdasági üzemekben, tűz oka szerint	340
nyersanyagok és félkész gyártmányok behozatal és kivitel	232-233	Tűzhely	
Textil konfekcióipari termékek termelése	85	kiskereskedelmi forgalma 1951-től (Luna) kiskereskedelmi ára 1928-tól termelés	212 272 78
Textil		(villamos háztartási) termelés	80
méteráru boltok (alkalmazottak és eladási forgalom nagyságcsoportjai területi csoportok stb.)	217-220	Tűzifa	
ruházati ipar főbb termelési és munkaügyi adatai	118-119	behozatal	235
Tégla		országoként	241
és cserépipar főbb termelési és munkaügyi adatai	114-115	kiskereskedelmi ára 1938-tól	272
felhasználás	139	kiskereskedelmi forgalma 1951-től termelés (sarangolt, stb.) 1950-től	213 179
kiskereskedelmi forgalom 1951-től	213	Tűzkárok értéke 1938-tól	340
stb. ipar műszaki és gazdasági mutatószámai	123	Tyúk, felvásárlás és piaci ára	192
Tilolt kender behozatal	234	Tyűktojás fogyasztás egy főre 1934/38-tól	270
termelés	84	Uborka felvásárlás és piaci ára	192
lentermelés	84	Uj, ill. modern magyar művek előadása	326
Timár	125	Uj közutak építési költségei 1950-től	199
Timföld kivitel	235	Ujra házasulók száma előző házasságuk szerint	19
Tinók felvásárlása felvásárlási cím szerint	186	Ujság	
Tinta termelés	83	(napilapok) kiskereskedelmi ára	272
Tisztított házasságkötési arányszámok nemek szerint 1930/31-től (életkor szerint)	16	nyomópapír behozatal	235
Tisztított terület	339	országoként	239
Tojás felvásárlás 1950 óta és társadalmi szektorok szerint 1957-ben)	184	termelés	86
felvásárlás címei szerint	185	Ujszülöttek szüleinek korkombinációja	24
felvásárlás és piaci árak	192	Ujszülött-kor bizonyos betegségeinek kórházi adatai	292
területi részletezés	191	Ultraseptyl	
Tojáshozam (egy tyúkra átlagosan) társadalmi szektor szerint	171	forgalom (injekció is)	296
Tojás		por kivitel	236
(összes hozam) társ. szektorok szerint termelés	171	termelés	82
(tea) kiskereskedelmi ára 1938-tól	87	Uralkodó szélirány 8 megfigyelő állomás szerint 1901/30-tól	361
kiskereskedelmi forgalma 1952-től	271	Urológiai osztályok kórházi ágyainak száma	286
Toll (feldolgozott) termelés	211	Uszódaru	
és pehely kivitel	87	termelés	79
országoként	236	kivitel (5 és 100 tonnás)	236
Tolómérce termelés	250	Uszószakosztályok	330
Tornacipő	11	Utastforgalom távolsági autóbusszjáratok szerint	200
kiskereskedelmi forgalma 1951-től	212	Utaskilométerek közötti villamos vasutakon 1937-től	201
kivitel	236	légi közlekedésben 1949-től	203
termelés	86	távolsági autóbusszokon 1949-től	203
Torna szakosztályok	330	távolsági autóbusszokon menetrend-szerű és szerződéses járatok szerint	200
Többes születések 1920-tól	28	vasutakon 1937-től	195
Töltelékáru termelés	87	városi autóbusszokon	200
Trachoma esetek	293	Utasszállítás közötti villamosvasutakon 1937-től	201
Traktor állomány 1935-től	178	légi közlekedésben 1949-től	203
behozatal	234	távolsági autóbusszokon (menetrend-szerű és szerződéses járatok)	200
kivitel	235		
(kerekes és lánctalpas) termelés	79		
vontatású ekék 1935-től	178		
Traktorok mezőgazdasági gépek behozatala és kivitele	232-233		
Traktoros gépésztanulók	319		
Transit (vasúti) forgalom	196		
Trisó kiskereskedelmi ára 1938-tól	272		
Trolibusz termelés	79		
Proparin forgalom	296		
Tökmag kivitel	236		
Tömbösített alumínium kivitel	235		

	Oldal		Oldal
Utjelöltés és fenntartás költségei 1950 óta	199	behozatai	234
Ut- és vasutemntartás (teljesítés, termelési érték folyóárakon, munkások és alkalmazottak száma, havi átl. keresete	130	Vas- és acélgártás	237
Ut és vasutépítés (lásd a közvetlen megelőző címszót)	130	főbb termelési és munkaügyi adatai	112-113
Úti hengerek	135	műszaki és gazdasági mutatószámai	123
Útvonalak hossza (távolsági autóbuszok) 1950-től	200	Vas- és acéltermékek termelése	77
Üdülők		Vas- és fémcsztergályos	125
a fenntartók jellege, felszereltségük és területi elhelyezkedésük szerint (új beruházások)	226	Vas, fém és gépipari tanulók	315
vállalatok, intézmények és hivatalok kezelésében	61	Vas	
Üdülő személyek száma az üdülők helye szerint	226	huzal felhasználás	139
Üdültetés	298-299	kohászati alapanyagok felhasználása	139
Üdültetési napok száma	298	öntvénytermelés	77
Ügyészégi		Vasutak üzemi teljesítményei normál és keskenytávolságú vonalak szerint	198
feljelentések elintézésének módja 1952-től, megszüntetések, vádemelések	343	Vasutépítés költségei	130
Ürü társadalmi szektorok szerint	168	Vasút nemzetközi áruszállításai országok szerint	197
Üzők felvásárlása a felvásárlás címei szerint	186	Vasuti	
Üveg (öntött és huzott) felhasználás	139	áruszállítások súlya 1937-től	195
Üveg és egyéb háztartási- konzerv-, minőségi üvegtermelés)	82	balesetek (károk) megromlott vontatók, járművek, stb.	198
Üveg		sérülések, megsérültek, meghaltak száma, vasutas személyek balesetei)	198
és porcelán boltok (alkalmazottak és eladási forgalom nagyságcsoportjával területi csoportok stb.)	217-220	balesetek 1953 óta (kisiklás, közúti járművel összeütközés, vonattal összeütközés, stb.)	198
feldolgozás főbb termelési és munkaügyi adatai	114-115	díjbevitel rendes menetjegyekből km övezetek szerint	197
(sík és öblös) gyártás főbb termelési és munkaügyi adatai	114-115	és vízi közlekedési eszközök közötti és gépjárművek termelése	79
Üveg és tükörkészítő	126	kocsipark fejlesztése (beruházás)	60
Üvegipari termékek termelése	82	Vasúti közlekedés	195-198
Üzembehelyezett beruházások		foglalkoztatottjainak száma 1949-től	66
népgazdasági ágak szerint	57	nagysága (utasszáma) 1937-től	195
részletezésük	60	összefoglaló adatai 1937-től	195
Üzemi balesetek	299-300	személykocsi kivitel	235
balesetet előidéző okok szerint népgazdasági ágak és iparcsoportok szerint	300	országoként	244
száma 1938-tól	299	termelés	79
Üzemi eredmény iparcsoportok szerint	101	személyszállítás jegyfajta szerint km övezetek szerint	197
Üzemi		mérsékelt áru menettérti jegygyel	197
és szakszervezeti közművelődési és kulturtermek	330	szerepe a nemzeti jövedelemben	53
orvosok száma	283	teherkocsi behozatai	234
óvodák gyermekeinek száma 1938-tól	306	kivitel	235
vendéglátó vállalatok jövedelmezősége	214	teher-, tartály-, stb. kocsi termelés	79
Vaj		vasbefonalj termelés	81
kiskereskedelmi ára 1938-tól	271	vonalak:	
kiskereskedelmi forgalma 1952-től	211	építési hossza,	
kivitel	236	vágányhossza 1937-től	195
országoként	250	Vatta kiskereskedelmi ára 1938-tól	272
termelés	87	Vádlottak	
Varrócérna termelés	84	a jogerősen befejezett bűnügyekben	
Varrógép		bűncselekmények szerint,	
kiskereskedelmi ára 1938-tól	272	eljárás eredménye szerint,	
(háztartási és könnyűipari) termelés	78	eljárás eredménye és bűncselekménycsoportok szerint	344
Vasáru és edényboltok (alkalmazottak és eladási forgalom nagyságcsoportjával, területi csoportok stb.)	217-220	Vágás (erdő) felújítás, alátélepítés 1951-től	179
Vasbeton		Vágott baromfi kivitel	236
gerenda termelés	81	országoként	249
oszlopgyám termelés	81	baromfi termelés (csirke, kacsá, liba, tyúk)	87
szerelemunkások (éplőiparban) száma és átlag keresete	133	Vágó	
Vas-, edény-, üvegladó tanulók	319	állatok és állati termékek (fontosabb) felvásárlása a felvásárlás címei szerint (területi részletezés) a felvásárlás címei szerint	185
Vasérc termelés 1921 óta (ötéves átlagok is)	74	baromfi ugyanilyen részletezéssel	185
		borjú ugyanigy	185
		felvásárlása 1950 óta	184
		felvásárlás és piaci ára	192
		hídi bérvágások	186
		hídi és húsfeldolgozóipari termékek termelése	87
		hídi vágások az állatok száma és súlya szerint	186
		juhok felvásárlása 1950 óta	184
		felvásárlás címei szerint	185

Oldal	Oldal		
lovak felvásárlása 1950 óta	184	Vendéglátás és üzemi étkezés szerepe a	
felvásárlás cimei szerint	185	nemzeti jövedelemben	54
felvásárlás és piaci árak	192	Vendéglátó helyek részletes adatai	221-222
marha felvásárlás a felvásárlás		Vendéglátó vállalatok jövedelmezősége	214
cimei szerint		Ventilátor (villamosmotorral) termelése	78
felvásárlás és piaci árak	192	Versek (idegen írók versei) kiadása	325
kivitel	236	Vetetlen szántóterület	155
országoként	248	u.a. társ. szektorok szerint 1941-től	162
súly és átlagsúly szerint	186	Vetés (összes gépi)	178
területi részletezés a felvásárlás cimei szerint	190	Vetésterület (fontosabb termények) 1921-től	154
(szedett) felvásárlása 1950 óta	184	társadalmi szektorok szerint	155
sertés felvásárlás 1950 óta	184	Vetítógép termelés	80
a felvásárlás cimei szerint	185	Vetőgépek (traktorvontatásúak)	178
felvásárlás és piaci árak	192	Vetőszántás (gép) őszi	178
kivitel	236	Vezetékek építésének költségei	130
országoként	249	Vezetékes rádió	328
Vájárok havi átlagos keresete 1953 óta	68	Vezetékoszlop	
Válási arányszámok korcsoportok és nemek szerint 1930/31 óta	21	behozatal	235
Válások száma		(telített) felhasználás	139
a felbontott házasság időtartama szerint 1938-tól		termelés	79
a felbontott házasságból született gyermekek száma szerint 1938 óta	22	Védőnők	283
a házassafelek foglalkozási viszonya szerint (kombinatív adatok)		számuk 1950-től	295
a házasságból született és élő (18 éven aluli gyermekek száma szerint 1938-tól)		Végzett	
a házassafelek válásainak száma szerint		középiszkolai tanulók iskolatípusok és évfolyamok szerint	110
keresők és eltartottak szerint	22	tanulók és hallgatók száma 1938-tól	305
területi részletezés	13	Vér és vérképző szervek betegségeinek kórházi adatai	292
u.a. nyers arányszámokban	13	Vérhas esetek	293
Vándoripar	126	Vibrátor (építőiparban)	135
Város és községfejlesztés	333-340	Vigognefonal termelés	84
Városi		Világirodalom	
autóbuszok szállítási teljesítményei 1937-től	200	klasszikusainak szindarabjai	326
budapesti autóbusszközlekedés teljesítményei	200	újabb modern műveinek színházi előadása	326
és községgazdálkodási fontosabb vállalatok	339	Világítógáz termelés	83
gázgyártás főbb termelési és munkaügyi adatai	114-115	Villa kiskereskedelmi forgalma 1953-tól	213
közlekedésben foglalkoztatottak száma 1949 óta	66	Villamos áram kiskereskedelmi ára 1938-tól	272
villamosközlekedés fejlesztése (beruházások)	60	Villamosenergia	
Városok népessége 1900-tól	8	behozatal	234
Városokban megtelepült állami ipar fontosabb adatai (telepek száma, munkások és alk. villamosenergia felhasználás, gépek teljesítőképessége)	120-121	és bányászati termékek termelése	77
Vegyes		felhasználása népgazdasági ágak szerint	138
bolti eladó tanulók	319	felhasználása motorhajtásra, világitásra és egyéb célokra	101
boltok területi részletezése	216	kivitel	235
élelmiszerboltok	217-220	Villamosenergia	
ipar főbb termelési és munkaügyi adatai	118-119	felhasználása ip. alcsoportok szerint	
iparcikkek kisker forgalma 1951-től	212	műszaki és gazdasági mutatói	123
iz termelés	88	ipari beruházások	59
javítók	126	mérleg (országos)	139
(szatócs) kereskedők	223	szolgáltatás háztartások számára	338
vas- és műszaki áruboltok (száma alkalmazottak és eladási forg. nagyságcsoportjai, területi csoportok)	217-220	termelés 1925-től (ötéves átlagok is)	74
Vegyészmérnöki hallgatók száma	313	termelés és felhasználás mérlege iparcsoportok szerint	101
Vegyű cikkek, műtrágyák és gumi behozatal és kivitel	232-233	Villamos	
Vegyűipari fa és papíripari berendezések behozatala és kivitele	232-233	fogyasztásmérők termelése	81
Vele született fejlődési hibák betegségeinek kórházi adatai	292	háztartási készülékek behozatala	234
Vendéglátás és üzemi ellátás foglalkoztatottjainak száma 1950 óta	67	ipari gépek, készülékek és tömegcikk termelése	80
átlagos havi keresete 1952 óta	69	közúti motorkocsi termelés	79
		mérnöki hallgatók száma	313
		motorok (felszerelt) teljesítőképessége ipari alcsoportok szerint	112-119
		motorok (felszerelt és fel nem szerelt) száma és teljesítőképessége iparcsoportok szerint	99
		vontatású vonalak építéshossza 1937-től	195
		Villannyal felszerelt új lakások száma	336
		ellátott községek száma megyénként	339
		Villanyszerelő(k)	126
		havi átlagos keresete 1953-tól	68
		ipari (teljes termelési érték) munkások és alkalm. száma havi átl. keresete	130
		szakmunkások száma	93
		tanulók száma	316

	Oldal		Oldal
Virágboltok	217-220	termelés	78
kereskedők	223		
Virsli kiskereskedelmi ára 1938-tól	271	Zab	
Viscoza cellulóze behozatal	235	felvásárlás 1950 óta	184
Viszonylagos nedvességtartalom 8 meg-		felvásárlás felvásárlási cím szerint	185
figyelő állomás szerint 1901/30-tól	353	felvásárlás és piaci ár	192
Vitamin (B 12 D2) termelés	82	felvásárlás területi részletezése	
B1 és B12 forgalom	296	a felvásárlás címei szerint	188
Vivó szakosztályok	330	termésátlag	156
Viz ellátás	337	termésmennyiség	157
erőművek száma és teljesítőképes-		vetésterület	155
sége iparcsoportok szerint	99	(társadalmi szektorok szerint)	
építés költségei	130	e három sor adatai meggyenként	159
értékesítés	338	Zabosbükköny takarmánynak (termésátlag	
és gázszerező tanulók	318	termésmennyiség, vetésterület)	155-157
hálózat hossza	337	Zár, lakat, vasalás kivitel	235
Vizi erőgépek száma és teljesítőképes-		Zeneművészeti főiskolai hallgatók száma	313
sége iparcsoportok szerint	99	Zenés (régí és új)	
közlekedés	202	külföldi művek előadása	
Vizművek főbb term. és munkaügyi adatai	118-119	magyar művek előadása	326
termelés mennyisége	338	Zenés művek színházi előadásai	326
vezetékhalozati bekötések száma	337	Zivataros napok száma 8 megfigyelő. álló-	
vezetékyszerelő	126	más szerint 1901-30-tól	357
Vizi közlekedés		Zománcdény kivitel	235
szállítási teljesítményei 1937-től	202	lábos kiskereskedelmi ára 1938-tól	272
foglalkoztatottjainak száma 1949 óta	66	Zöldborsó	
Vizzel felszerelt új lakások száma	336	termésátlaga, termésmennyisége,	
Vonatkilométerek száma (személy, teher,		vetésterülete	155-157
egyéb vonatoknál)	198	felvásárlása és piaci ára	192
Vonatközlekedés kiskereskedelmi ára (díja)		konzervtermelés	88
1938-tól	272	Zöldpaprika felvásárlás és piaci ára	192
Vontatóhajó termelés	79	Zöldségek, gyümölcsök, stb. kivitele	233
Vörösáru termelés	80	Zöldségtételék piaci és kiskereskedelmi	
Vöröshagyma		átlagárai 1952. óta	273
felvásárlás és piaci ára	192	Zöldség, gyümölcsboltok	217-220
kiskereskedelmi ára 1938 óta	271	Zöldség, gyümölcskereskedők	223
kivitele	236	Zöldüveg termelés	82
termésátlaga, termésmennyisége és			
vetésterülete	155-157	Zsák- és zsákszövet termelés	84
Vöröshere		Zsákszövő fonaltermelés	84
termésátlaga, termésmennyisége és		Zsir (fogasztói) termelés	87
vetésterülete	155-157	Zsirsertések vágóhídi vágása (drb), súly,	
magkivitel	236	átagsúly	186
Vörös, sárgaréz és bronzfélgyártmány			
felhasználása	139		

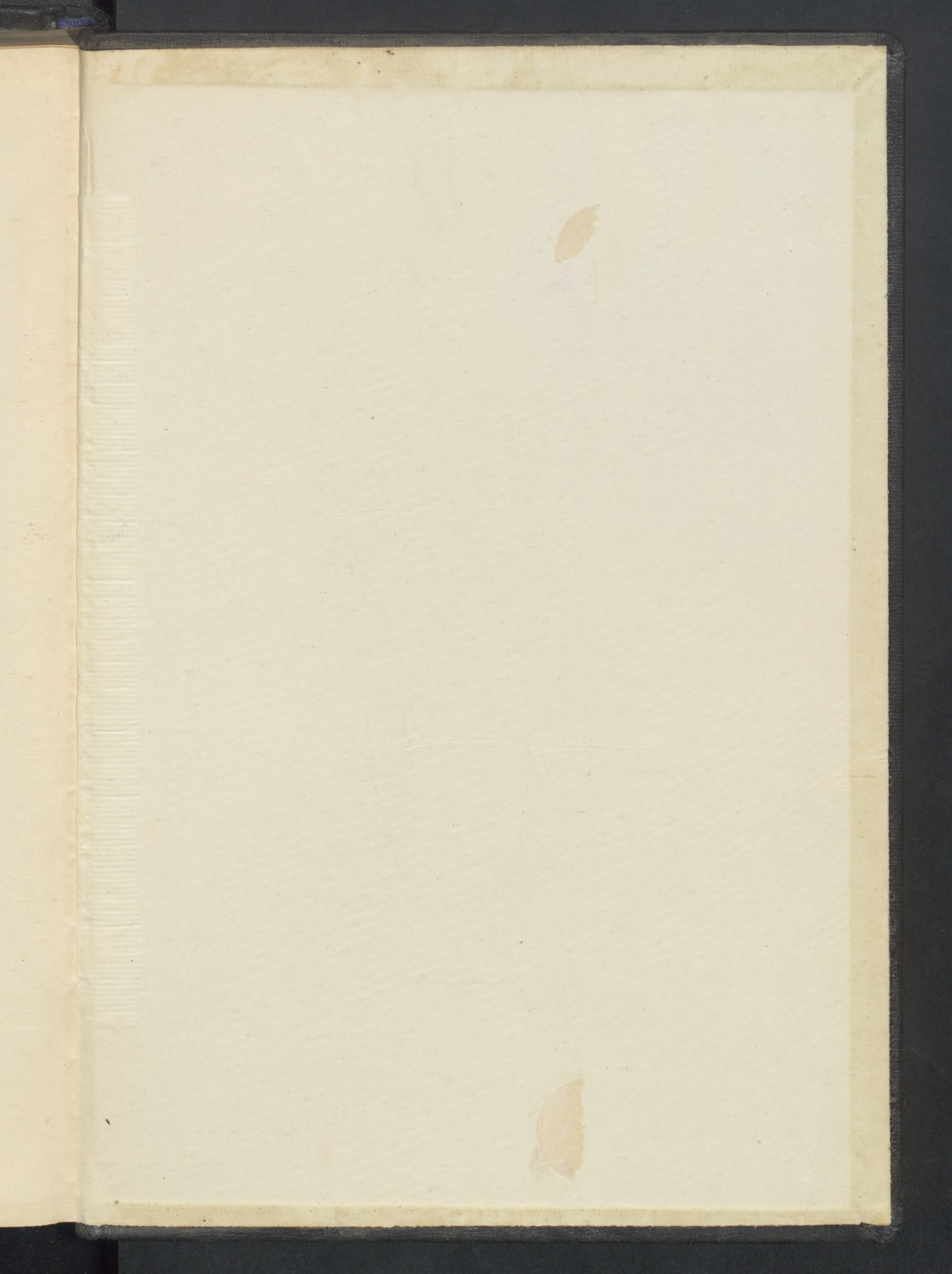

STATISZTIKAI
ÉVKÖNYV

1957
