

TA

STATISZTIKAI ÉVKÖNYV

1989



KÖZPONTI STATISZTIKAI HIVATAL, BUDAPEST

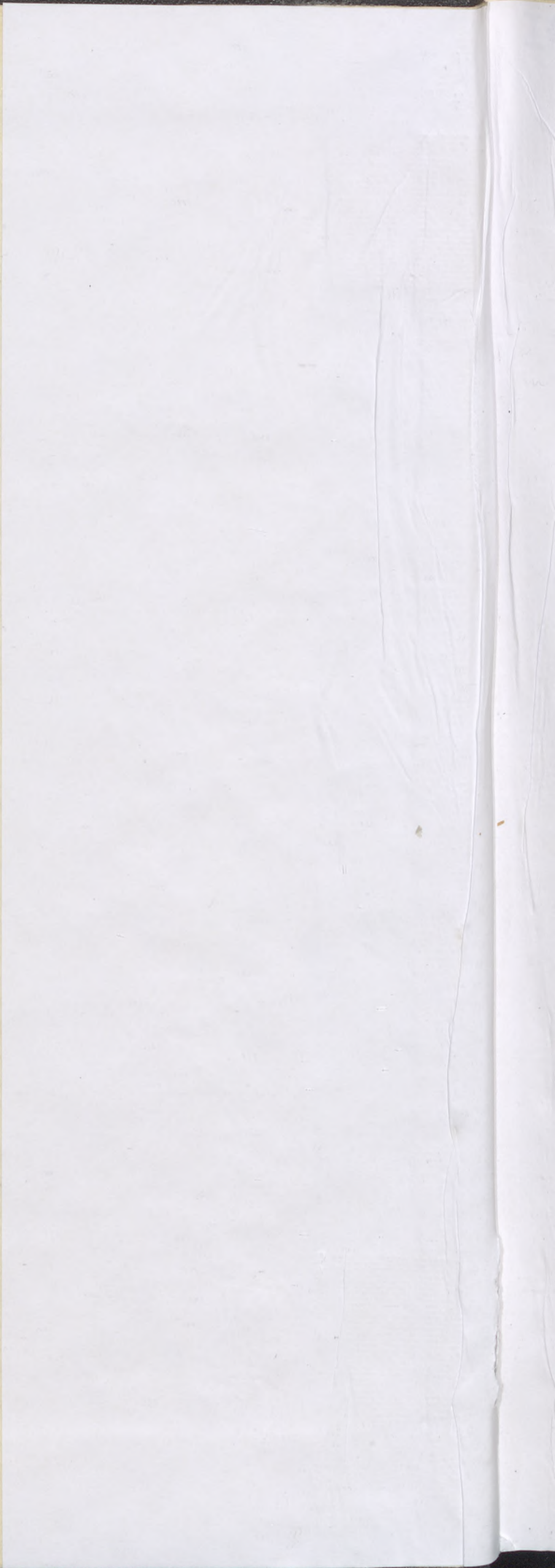
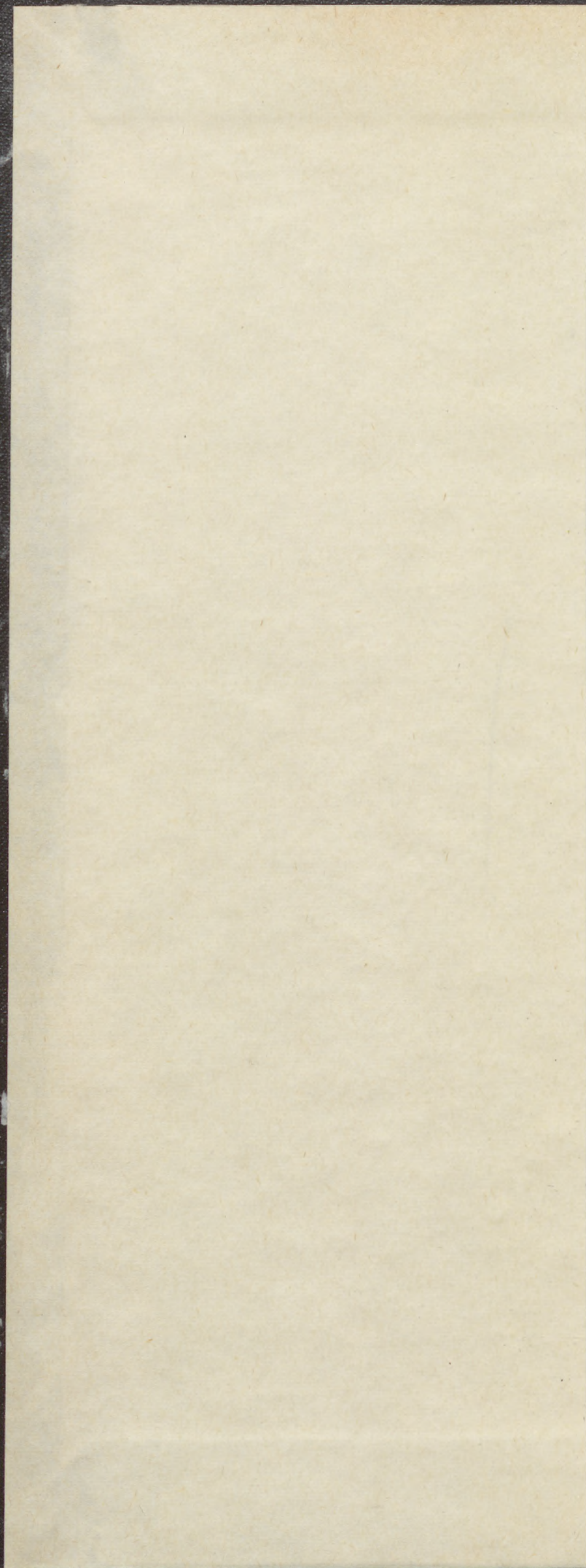

I 1 e 1/1989

I 1 c 1 /
1989

KÖZPONTI STATISZTIKAI HIVATAL

STATISZTIKAI ÉVKÖNYV 1989

KSH Könyvtár



0000000260126

BUDAPEST
1990

R-2017

2/2024.

AKSH
állomány

er
éves

I 1 C 1/1989



Tartalomjegyzék

Oldal

Oldal

1. Hosszútávú idősorok

1.1.	Népesség - népmozgalom -----	1
1.2.	A népesség gazdasági aktivitása---	2
1.3.	Nemzeti jövedelem - Állóeszköz in- dexek -----	3
1.4.	Beruházások - Lakásépítés -----	4
1.5.	Ipar - Építőipar -----	5
1.6.	A bruttó termelés indexe az ipar ágazataiban -----	6
1.7.	A foglalkoztatottak számának indexe az ipar ágazataiban -----	7
1.8.	Pontosabb ipari termékek termelése	8
1.9.	A mezőgazdaság főbb mutatói -----	10
1.10.	Pontosabb növények összes termése-	11
1.11.	Állattenyésztés -----	12
1.12.	Közlekedés - Posta és távközlés---	13
1.13.	Kereskedelem - Idegenforgalom ---	14
1.14.	A lakosság jövedelme és fogyasztá- sa -----	15
1.15.	Élelmiszer- és tápanyagfogyasztás-	16
1.16.	Egészségügy -----	17
1.17.	Társadalombiztosítás -----	18
1.18.	Oktatás -----	19
1.19.	Közművelődés -----	20

2. Társadalmi és gazdasági szerkezet

2.1.	A népesség korösszetétele -----	21
2.2.	A 15 éves és idősebb népesség csa- ládi állapot szerint -----	21
2.3.	A születéskor várható átlagos élettartam -----	21
2.4.	Falusi és városi népesség -----	21
2.5.	A népesség megoszlása a települé- sek népesség-nagyságcsoportjai szerint -----	21
2.6.	A 15 éves és idősebb népesség is- kolai végzettsége -----	21
2.7.	A népesség gazdasági aktivitás szerint -----	22
2.8.	Az aktív keresők aránya a munkaké- pes koru népességből -----	22
2.9.	Az aktív keresők népgazdasági áganként -----	22
2.10.	Családok a gyermekek száma szerint	22
2.11.	Az összes kibocsátás és a bruttó hazai termék népgazdasági ágak szerint -----	22
2.12.	Az állóeszközök népgazdasági ágak szerint -----	23
2.13.	Az állóeszközök összetétele -----	23
2.14.	A beruházások anyagi-műszaki ösz- szetétele -----	23
2.15.	A beruházások népgazdasági ágak szerint -----	23
2.16.	Az ipar beruházásainak megoszlása-	23
2.17.	Az energiahordozó-források szerke- zete -----	23
2.18.	Az energiafelhasználás népgazdasá- gi áganként -----	23
2.19.	Az iparvállalatok és ipari szövet- kezetek ágazati szerkezete -----	24

2.20.	Mezőgazdasági ágazat termelése---	24
2.21.	Mezőgazdasági termékek termelése	24
2.22.	A földterület és a mezőgazdasági termékek termelése gazdálkodó szervezetek szerint -----	24
2.23.	Szállítási teljesítmények -----	25
2.24.	A lakossági személygépkocsi-hasz- nátal -----	25
2.25.	A gépjárműállomány megoszlása gyártási év szerint -----	25
2.26.	A szállítás szerkezete -----	25
2.27.	A vasuti közlekedés mutatói -----	25
2.28.	A külkereskedelmi forgalom szer- kezete -----	26
2.29.	A külkereskedelmi forgalom meg- oszlása fontosabb országok szerint	26
2.30.	A kiskereskedelmi forgalom szer- vezetek szerint -----	26
2.31.	A kiskereskedelmi forgalom szer- kezete -----	26
2.32.	A lakosság jövedelmeinek összeté- tele kiemelt jövedelemforrások szerint -----	26
2.33.	A lakosság fogyasztásának ösze- tétele -----	26
2.34.	Tápanyagfogyasztás -----	27
2.35.	A lakásállomány megoszlása szoba- szám és felszereltség szerint ---	27
2.36.	A tartós fogyasztási cikkek állo- mánya-----	27
2.37.	Az oktatásban részesülők aránya a megfelelő koru népességből -----	27
2.38.	Közművelődés -----	27

3. Népesség — Népmozgalom

3.1.	A népesség száma és aránya nemek szerint -----	28
3.2.	A népesség száma városokban és községekben -----	28
3.3.	A városok népessége -----	28
3.4.	A népesség iskolai végzettsége --	30
3.5.	A 7 éves és idősebb népesség leg- magasabb iskolai végzettsége ---	30
3.6.	A háztartások száma és összetétele	31
3.7.	A családok családösszetétel és a gyermekek száma szerint -----	31
3.8.	A népesség száma nemek és életkor szerint -----	32
3.9.	A népesség főbb korcsoportok és nemek szerint -----	33
3.10.	A 15 éves és idősebb népesség csa- ládi állapot és nemek szerint----	33
3.11.	A városok és a községek száma, né- pessége népesség-nagyságcsoportok szerint -----	34
3.12.	A lakóhelyváltoztatások összefog- laló adatai -----	34
3.13.	A lakóhelyváltoztatások iránya---	34
3.14.	Házasságkötések a házassulók csa- ládi állapota szerint -----	35
3.15.	Először házasságot kötők és ujra- házassulók -----	35

3.16.	Házasságkötések a házasulók családi állapota és átlagos életkora szerint -----	35
3.17.	A házasságkötések arányszáma a házasulók életkora szerint -----	36
3.18.	Megszűnt házasságok, válási arányszámok -----	36
3.19.	Válások arányszáma az elváltak életkora szerint -----	36
3.20.	Válások a gyermekek száma szerint -----	37
3.21.	Válások a házasság időtartama szerint -----	37
3.22.	Élveszületések száma -----	37
3.23.	Termékenységi mutatók, élveszületési arányszámok -----	38
3.24.	Élveszületések az anya életkora szerint -----	38
3.25.	Élveszületések arányszáma az anya életkora szerint -----	38
3.26.	Élveszületések az élveszületési sorrend szerint -----	39
3.27.	A házas nők megoszlása az élveszületett gyermekek száma szerint ---	39
3.28.	Élveszületések a születéskori súly szerint -----	39
3.29.	Élveszületések az ujszülött fejlődési kora /a terhesség tartama/ szerint -----	39
3.30.	A többes /iker-/születések -----	40
3.31.	A születéskor várható átlagos élettartam -----	40
3.32.	Az egyes életkorokban még várható átlagos élettartam -----	40
3.33.	Magzati veszteségek, születés körüli halálozás -----	41
3.34.	Terhességmegszakítások, fogamzásgátlás -----	41
3.35.	Terhességmegszakítások a nő előző terhessége szerint -----	41
3.36.	Halálozások nemek szerint -----	42
3.37.	Halálozások a gyakoribb halálokok szerint -----	42
3.38.	Halálozások nemek és korcsoportok szerint -----	43
3.39.	Halálozási arányszámok kiemelt korcsoportok szerint -----	44
3.40.	Halálozások korcsoportok és a halál oka szerint -----	45
3.41.	Csecsemőhalálozás -----	47
3.42.	Csecsemőhalálozás a halál oka szerint -----	47

4. Munkaügy

4.1.	Az aktív keresők népgazdasági ágak szerint -----	48
4.2.	A népesség korösszetétele, gazdasági aktivitása -----	50
4.3.	Ifjúsági munkaerőforrás -----	51
4.4.	Munkaerőforgalom -----	51
4.5.	Foglalkoztatottak száma, navi átlagbére és átlagkeresete -----	52
4.6.	A foglalkoztatottak száma állománycsoportok szerint az anyagi ágakban -----	52
4.7.	Keresetek nemenként -----	53
4.8.	Munkanélküli segélyben részesültek -----	53
4.9.	Álláskeresők száma -----	53

5. Hazai termelés — Nemzeti jövedelem

5.1.	Az ujratermelési folyamatok összefoglaló adatai -----	54
5.2.	Az összes kibocsátás mérlege -----	55
5.3.	A bruttó hazai termék /GDP/ mérlege -----	55
5.4.	Társadalmi termék-mérleg -----	56
5.5.	Nemzeti mövedelem-mérleg -----	56
5.6.	Bruttó hazai termék /GDP/ indexek -----	57

5.7.	Nemzeti jövedelem indexek -----	57
5.8.	A bruttó és nettó termelési érték népgazdasági ágak szerint -----	58
5.9.	A termelés gazdálkodási formák szerint -----	59
5.10.	Ágazati kapcsolatok mérlege -----	60
5.11.	Az anyaghányad alakulása az anyagi ágakban -----	62
5.12.	A népgazdaság összes jövedelme ---	62
5.13.	A népgazdasági jövedelmek elosztása -----	63
5.14.	A vállalati rend szerint működő gazdasági egységek jövedelme ---	64

6. Nemzeti vagyon

6.1.	Az ujratermelhető nemzeti vagyon értéke -----	65
6.2.	A felhalmozott eszközök értéke ---	65
6.3.	Állóeszközmérleg -----	66
6.4.	Az állóeszközállomány indexe ---	66
6.5.	Az állóeszközök értéke -----	66
6.6.	Az állóeszközök népgazdasági ágaként -----	67
6.7.	A készletállomány összetétele ---	67

7. Beruházás

7.1.	Népgazdasági beruházások -----	68
7.2.	A népgazdaság beruházásai népgazdasági ágak szerint -----	69
7.3.	Beruházások döntési jogkör szerint -----	70
7.4.	Beruházások anyagi-műszaki összetétele -----	70
7.5.	Beruházások a beruházás jellege szerint -----	71
7.6.	Beruházások népgazdasági ágak szerint -----	72
7.7.	Üzembe helyezett beruházások népgazdasági ágak szerint -----	72
7.8.	Az ipar beruházásai -----	73
7.9.	Az építőipar, a mezőgazdaság és erdőgazdálkodás beruházásai -----	74
7.10.	A közlekedés, posta és távközlés beruházásai -----	74
7.11.	A kereskedelem beruházásai -----	75
7.12.	A nem anyagi ágak beruházásai ---	75
7.13.	Nagyberuházások -----	76
7.14.	A nagyberuházások értékadatai ---	76
7.15.	Üzembe helyezett fontosabb beruházások -----	76
7.16.	Üzembe helyezett fontosabb létesítmények, gépek és járművek -----	78
7.17.	Kommunális beruházások rendeltetés szerint -----	79
7.18.	Befejezetlen beruházások év végi állománya ágazatok szerint -----	79
7.19.	Állóeszköz-fenntartás -----	80
7.20.	Beruházási árindexek népgazdasági ágak szerint -----	81
7.21.	Beruházási árindexek anyagi-műszaki összetétel szerint -----	81

8. Ipar

8.1.	Az ipar főbb adatai -----	82
8.2.	Az ipari tevékenység értéke -----	82
8.3.	A gazdálkodó szervezetek fontosabb adatai -----	83
8.4.	A termelés, a foglalkoztatottak és a termelésiindexei -----	83
8.5.	Az értékesítés indexei -----	84
8.6.	Az ipar árindexei -----	84
8.7.	Az ipar ágazati szerkezete -----	85
8.8.	Fontosabb ádatok szakágazatok szerint -----	86

8.9.	-Termelés, termelékenység és az értékesítés indexei szakágazatok szerint -----	90
8.10.	Az értékesítés főbb irányok szerint -----	94
8.11.	Az értékesítés indexei ágazatok szerint -----	95
8.12.	A fontosabb ipari termékek termelése az iparban -----	97
8.13.	Fontosabb adatok a vállalatok termelési értékének nagyságcsoportjai szerint -----	102
8.14.	Fontosabb adatok a vállalatok foglalkoztatottjainak nagyságcsoportjai szerint -----	103
8.15.	Fontosabb adatok az ipartelepek foglalkoztatottjainak nagyságcsoportjai szerint -----	104
8.16.	Munkaügyi adatok az iparban -----	105
8.17.	Havi bérek és keresetek az iparban -----	105
8.18.	Az ipar alap /termelői/ árindexei ágazatok szerint -----	106
8.19.	Az ipar értékesítési árindexei értékesítési irányok szerint -----	107
8.20.	Termelési költségek -----	108
8.21.	A jövedelemelosztás főbb tételei -----	108
8.22.	Alapítói vagyon és külföldi tőkebefektetés -----	109
8.23.	Nemzetközi termelési kooperáció az iparban -----	110
8.24.	Kooperációban gyártott termékek értékesítése az iparban -----	110
8.25.	A nemzetközi kooperációban gyártott termékek értékének megoszlása az iparban -----	111
8.26.	Fajlagos energia-felhasználás az iparban -----	111
8.27.	A fontosabb alapüzemi gépek, berendezések időalapjának kihasználása az iparban -----	111
8.28.	Az ipar fontosabb adatai a KGST ágazati rendszerében -----	112
8.29.	Az ipar fontosabb adatai az ENSZ ágazati rendszerében -----	113

9. Építőipar

9.1.	Az építőipar főbb adatai -----	114
9.2.	Az építőipari tevékenység értéke -----	114
9.3.	Építési-szerelési tevékenység indexei -----	115
9.4.	Építési-szerelési tevékenység építőményfőcsoportok szerint -----	116
9.5.	Lakásépítés kivitelezők szerint -----	116
9.6.	Átadott építmények /munkák/ adatai -----	117
9.7.	Átadott építmények /munkák/ adatai építőményfőcsoportok szerint -----	117
9.8.	Az építési-szerelési tevékenység árindexei -----	118
9.9.	Építési-szerelési árindexek építőményfőcsoportok szerint -----	118
9.10.	Építőipari gépek állománya -----	118
9.11.	Az építőipari ágazatok bruttó termelése -----	119
9.12.	A kivitelező építőipari szervezetek megoszlása nagyságcsoportok szerint -----	119
9.13.	A kivitelező építőipar munkaügyi adatai -----	120
9.14.	Bérek és keresetek a kivitelező építőiparban -----	120
9.15.	Fontosabb szakmai mutatószámok a kivitelező építőiparban -----	120
9.16.	Termelési költségek a kivitelező építőiparban -----	121
9.17.	Jövedelemelosztás az építőiparban -----	121
9.18.	Az építőiparba nem tartozó szervezetek építési-szerelési tevékenysége -----	121

10. Mezőgazdaság — Erdőgazdálkodás

10.1.	A mezőgazdaság főbb adatai -----	122
10.2.	A földterület művelési ágak szerint -----	123
10.3.	A földterület gazdálkodási formák szerint -----	123
10.4.	A mezőgazdasági ágazat termelésének értéke -----	123
10.5.	A mezőgazdaság termelése -----	124
10.6.	A mezőgazdasági termékek termelésének indexei -----	124
10.7.	A mezőgazdasági termékek összefoglaló értékei -----	125
10.8.	A mezőgazdasági termékértékesítés /felvásárlás/ -----	125
10.9.	A mezőgazdasági termékek termelése gazdálkodási formák szerint -----	126
10.10.	A fontosabb növények összes termése -----	126
10.11.	A fontosabb növények termésátlaga -----	127
10.12.	Főbb növényi termékek mérlege -----	127
10.13.	Szántóföldi növénytermelés -----	128
10.14.	Gyepgazdálkodás -----	128
10.15.	Burgonya-, zöldség- és gyümölcs-termelés -----	129
10.16.	Szőlő- és bortermelés -----	129
10.17.	Állatállomány gazdálkodási formák szerint -----	130
10.18.	Állatállomány összeírásokról -----	131
10.19.	Baromfiállomány -----	131
10.20.	Vágóállatok és állati termékek termelése -----	131
10.21.	A vágóállatok és az állati termékek termelése gazdálkodók szerint -----	132
10.22.	Az állami vágóhidakon levágott állatok -----	132
10.23.	Hustermelés mérlege -----	132
10.24.	Az állattenyésztés fontosabb mutatói -----	133
10.25.	Halászat -----	133
10.26.	Vadgazdálkodás -----	134
10.27.	Ipari termékek termelése a mezőgazdaságban -----	134
10.28.	Gépesítés -----	135
10.29.	A fontosabb erő- és munkagépek állománya -----	135
10.30.	Műtrágya - szervestrágya -----	135
10.31.	Öntözés - talajjavítás -----	136
10.32.	A mezőgazdasági termékek értékesítése /felvásárlás/ -----	136
10.33.	A mezőgazdasági termékek árindexei -----	137
10.34.	A felvásárlás megoszlása árformák szerint -----	138
10.35.	Termelői-felvásárlási átlagárak -----	138
10.36.	A burgonya, zöldség- és gyümölcs-félék átlagárai az értékesítés irányai szerint -----	138
10.37.	Agráröllő -----	139
10.38.	Termelés, foglalkoztatottság, termelékenység -----	139
10.39.	Munkaügyi adatok, átlagos gazdaságnagyság -----	139
10.40.	A mezőgazdasági vállalatok és szervezetek főbb gazdálkodási mutatói -----	140
10.41.	A mezőgazdasági vállalatok és szervezetek vagyona, hitelek -----	140
10.42.	Erdőgazdálkodás -----	140
10.43.	Erdőterület -----	141
10.44.	Faállomány, fakitermelés -----	141

11. Vízgazdálkodás

11.1.	A népgazdaság vízfelhasználása -----	142
11.2.	A közüzemi vízművek szolgáltatásai -----	142
11.3.	A mezőgazdaság vízhasznosítása -----	142
11.4.	Szennyvíztisztítás -----	143

11.5.	Szervezett ivóvizellátás -----	143
11.6.	A vízkárelhárítás, vízkárok és a védekezés költségei -----	143
11.7.	Hévíz nyerőhelyek -----	143
11.8.	A hévíz nyerőhelyek hasznosítása	144
11.9.	Fürdők -----	144
11.10.	A fürdők vízfelhasználása -----	144
11.11.	A vízgazdálkodás főbb adatai ----	144

12. Közlekedés

12.1.	Személyszállítás összefoglaló adatai -----	145
12.2.	Áruszállítás összefoglaló adatai	145
12.3.	A közlekedési szervezetek száma létszámkategóriák szerint -----	146
12.4.	A közlekedési szervezetek személyszállítás kilométer-övezetesi eszközei szerint -----	146
12.5.	A közlekedési szervezetek áruszállítása árucsoportok szerint--	147
12.6.	Vasuti pályaállomány -----	148
12.7.	Vasuti vontatás a vontatás neme szerint -----	148
12.8.	A közforgalmu vasuti áruszállítás és fuvardíjbevétel -----	148
12.9.	A közforgalmu vasuti áruszállítás kilométer-övezetek szerint -----	149
12.10.	A közforgalmu vasut nemzetközi áruszállításai országoként -----	149
12.11.	A közforgalmu vasuti személyszállítás kilométer-övezetek és vonátnemek szerint -----	149
12.12.	A közforgalmu vasuti személyszállítás és menetdíjbevétel jegyfajtánként -----	150
12.13.	Az országos közúthálózat utjelleg szerint -----	150
12.14.	Az országos közúthálózat burkolat szerint -----	150
12.15.	Személyszállító gépjárműállomány	151
12.16.	Teherszállító és különleges célú gépjárműállomány -----	151
12.17.	A gépjárműállomány gyártási év szerint -----	151
12.18.	A személygépkocsi-állomány gyártmány szerint -----	152
12.19.	A személygépkocsik forgalmazása	152
12.20.	Tehergépkocsi-, dömper- és különleges célú gépjárműállomány gyártmány szerint -----	152
12.21.	Teherszállító gépjárműállomány teherbírási szerint -----	153
12.22.	Szállító, fuvarozó kisiparosok---	153
12.23.	A közlekedési szervezetek közötti és kötöttpályás helyi áruszállítása és fuvardíjbevétele	154
12.24.	Távolsági autóbuzs közlekedés ----	154
12.25.	Helyi autóbuzs közlekedés -----	154
12.26.	Villamos- és trolibusz közlekedés	155
12.27.	Metró, földalatti, helyi érdekű vasut -----	155
12.28.	Nemzetközi gépjárműforgalom határszakaszok szerint -----	156
12.29.	Az országba érkező külföldi gépjárművek országok szerint -----	156
12.30.	Közforgalmu üzemanyag-töltő állomások -----	156
12.31.	Vízi közlekedés -----	157
12.32.	A vízi közlekedés áruszállítása és fuvardíjbevétele -----	157
12.33.	Nemzetközi hajóforgalom a Duna magyarországi szakaszán -----	158
12.34.	A közlekedési szervezetek vízi személyszállítása -----	158
12.35.	Légi közlekedés -----	158
12.36.	A Férihegyi közforgalmu repülőtér forgalma -----	159
12.37.	A csővezetékes szállítás -----	159

12.38.	A közlekedés fontosabb gazdasági-műszaki mutatói -----	160
12.39.	Fajlagos üzemanyag-felhasználás a közlekedésben -----	160
12.40.	A közlekedésben foglalkoztatottak száma -----	161
12.41.	Üzemben lévő állóeszközök értéke a közlekedésben -----	161
12.42.	A közlekedés termelési költségei	161

13. Posta és Távközlés

13.1.	A posta és távközlés főbb adatai	162
13.2.	Postaforgalmi teljesítmények ---	162
13.3.	Postahivatalok száma -----	163
13.4.	Távbeszélő központok -----	163
13.5.	Telefon- és táviróhálózat -----	163
13.6.	Bekapcsolt táviallakások -----	164
13.7.	Telefonbeszélgetések, telex-előfizetők -----	164

14. Energiagazdálkodás

14.1.	Az alapenergia-hordozók termelése -----	165
14.2.	Az energiahordozó források szerkezete -----	165
14.3.	A termelés aránya a fontosabb energiahordozók felhasználásából	165
14.4.	Az energiafelhasználás indexei	166
14.5.	A fontosabb energiahordozók felhasználása -----	166
14.6.	Energiahordozók felhasználása az iparban -----	168
14.7.	Energiahordozók felhasználása a mezőgazdaságban -----	168
14.8.	Üzemanyag-felhasználás a közlekedésben -----	168
14.9.	A népgazdaság villamosenergia-mérlege -----	169
14.10.	A hagyományos közcélú hőerőművek tüzelőanyag-felhasználása -----	169
14.11.	Az ipar villamosenergia-mérlege	169

15. Anyagfelhasználás

15.1.	A fontosabb anyagok felhasználása -----	170
15.2.	A fontosabb hulladékok felhasználása -----	173

16. Belkereskedelem

16.1.	A kiskereskedelem főbb adatai---	174
16.2.	A kiskereskedelmi forgalom árucsoportok szerint -----	174
16.3.	A kiskereskedelmi eladási forgalom árucsoportok szerint -----	175
16.4.	A fontosabb cikkek kiskereskedelmi eladási forgalma -----	177
16.5.	Piaci felhozatal -----	180
16.6.	Kiskereskedelmi árindex árucsoportok szerint -----	180
16.7.	Kiskereskedelmi árak -----	181
16.8.	A kiskereskedelem üzlethálózata	184
16.9.	A kiskereskedelmi üzletek száma elszámolási formánként -----	185
16.10.	Magánkereskedelem -----	185
16.11.	A fogyasztási cikk kereskedelem árukészletei -----	186
16.12.	A foglalkoztatottak átlagos száma	186
16.13.	A belkereskedelemben foglalkoztatottak munkaügyi adatai	187
16.14.	Átlagbérek, átlagkeresetek a belkereskedelemben -----	187

16.15.	A gazdálkodó szervezetek megoszlása sa a foglalkoztatottak nagyságcsoporthaj szerint -----	187
16.16.	A belkereskedelmi gazdálkodó szervezetek költségei -----	188
16.17.	Gazdálkodási mutatók a belkereskedelmi gazdálkodó szervezeteknél -----	188

17. Idegenforgalom

17.1.	Magyarországra érkező külföldiek országok szerint -----	189
17.2.	Külföldre utazó magyarok határszakaszonként -----	190
17.3.	Nemzetközi idegenforgalom havonként -----	190
17.4.	Nemzetközi idegenforgalom a közlekedés módja szerint -----	190
17.5.	A külföldi turisták tartózkodási ideje országok szerint -----	191
17.6.	Társasutazások -----	191
17.7.	Nemzetközi idegenforgalmi bevételek és kiadások -----	192
17.8.	A kereskedelmi szálláshelyek főbb adatai -----	193
17.9.	Kereskedelmi szálláshelyek vendégforgalma -----	193
17.10.	Szállodák adatai osztálybatorolás szerint -----	194
17.11.	A szállodák kapacitás-kihasználtsága -----	194

18. Külkereskedelem

18.1.	A külkereskedelmi forgalom -----	195
18.2.	A külkereskedelmi forgalom volumenindexei -----	195
18.3.	A külkereskedelmi forgalom devizacsoportok szerint -----	196
18.4.	A külkereskedelmi forgalom egyenlege devizacsoportok szerint -----	196
18.5.	A külkereskedelmi forgalom főbb országok szerint -----	197
18.6.	A külkereskedelmi forgalom devizacsoportok és főbb országok szerint -----	198
18.7.	A külkereskedelmi forgalom áruszerkezete főbb országokként -----	199
18.8.	A külkereskedelmi forgalom áruszerkezete -----	200
18.9.	A külkereskedelmi forgalom volumenindexei áruösszcsoporthaj szerint -----	200
18.10.	A külkereskedelmi forgalom áruösszcsoporthaj szerint -----	201
18.11.	A külkereskedelmi forgalom a SITC nomenklatura szerint -----	202
18.12.	A külkereskedelmi forgalom a KGST nomenklatura szerint -----	203
18.13.	A behozatal fontosabb áruk szerint -----	204
18.14.	A kivitel fontosabb áruk szerint -----	208
18.15.	A külkereskedelmi forgalom árindexei és a cserearány-mutató -----	212
18.16.	A külkereskedelmi forgalom árindexei -----	212
18.17.	A behozatali árindexek -----	213
18.18.	A kiviteli árindexek -----	215

19. A lakosság jövedelme és fogyasztása

19.1.	A reáljövedelem indexei -----	217
19.2.	Reálbér-reálkereset index -----	217
19.3.	Nominál jövedelem -----	218
19.4.	Társadalmi jövedelmek -----	218
19.5.	Lakossági jövedelem és fogyasztás -----	218
19.6.	A lakosság pénzforgalmi mérlege -----	219
19.7.	Az egy főre jutó fogyasztás indexe -----	220
19.8.	A fogyasztás szerkezete -----	220

19.9.	Tápanyagfogyasztás -----	221
19.10.	Fogyasztás a fontosabb élelmiszerekből és élvezeti cikkekből -----	221
19.11.	Fűtés, háztartási energiafogyasztás -----	222
19.12.	Fogyasztói árindexek a termékek és a szolgáltatások főbb csoportjai szerint -----	222
19.13.	Fogyasztói árindexek társadalmi rétegek szerint -----	223
19.14.	Fogyasztói árindexek kiadási főcsoportok szerint -----	223
19.15.	A társadalmilag indokolt szükségletek minimuma -----	224
19.16.	A létminimum -----	224
19.17.	Nyugdíjak, járadékok vásárlóértékének alakulása -----	225
19.18.	Az aktív keresős háztartások egy főre jutó jövedelem arányai az eltartott gyermekek száma szerint -----	225
19.19.	A családi pótlékkal fedezett hányad a gyermekek fogyasztásában -----	225
19.20.	A háztartások főbb adatai -----	226
19.21.	A háztartások kiadása kiadási tételek szerint -----	227
19.22.	A háztartások tartós fogyasztási cikkeinek állománya -----	229
19.23.	Az aktív háztartások kiadása gyermekszám, településtípus és a főkereső korcsoporthaj szerint -----	230
19.24.	Az inaktív háztartások kiadása településtípusok és háztartásnagyság szerint -----	232
19.25.	A háztartások élelmiszer- és ruházati fogyasztása -----	233
19.26.	Aktív keresős háztartások élelmiszerfogyasztása gyermekszám és településtípusok szerint -----	234
19.27.	Az aktív háztartások ellátottsága tartós fogyasztási cikkekből településtípusok és gyermekszám szerint -----	236
19.28.	Az inaktív háztartások ellátottsága tartós fogyasztási cikkekből településtípusok és háztartásnagyság szerint -----	236

20. Szociális ellátás

20.1.	Nyugdíjasok és nyugdíjak -----	237
20.2.	Nyugdíjasok a nyugellátás jellege szerint -----	237
20.3.	A nyugdíjasok korcsoporthajként -----	238
20.4.	Sajátjogu nyugdíjasok az alapszociális juttatás szerint -----	238
20.5.	A családi pótlék havi összege -----	239
20.6.	A családi pótlékban részesülők száma -----	239
20.7.	Gyermekgondozási segély és díj -----	240
20.8.	Gyermek- és ifjuságvédelem -----	240
20.9.	Nevelőotthonok -----	241
20.10.	Szociális otthonok -----	241
20.11.	Idősek szociális gondozása -----	241
20.12.	Szociális segélyezés -----	241

21. Egészségügy

21.1.	Az orvosok száma és aránya -----	242
21.2.	Orvosok szakképesítés és nemek szerint -----	242
21.3.	Orvosok életkor és nemek szerint -----	243
21.4.	Körzeti orvosok -----	243
21.5.	Szakrendelés -----	243
21.6.	Gyógyszerészek és egyéb egészségügyi szakszemélyzet -----	244
21.7.	Kórházak száma és egészségügyi személyzete -----	244

21.8.	Kórházi betegforgalom -----	244
21.9.	Kórházi ágyak -----	245
21.10.	Kórházi ágyak osztályonként a kórház típusa szerint -----	245
21.11.	Mentőszolgálat -----	245
21.12.	TBC-s és tüdőbetegek gondozása-----	246
21.13.	Daganatos betegek gondozása-----	246
21.14.	Ideg- és elmebetegek gondozása-----	246
21.15.	Alkoholisták -----	247
21.16.	Bőr- és nemibetegek gondozása-----	247
21.17.	Terhesanya- és csecsemőgondozás-----	247
21.18.	Csecsemőotthonok -----	248
21.19.	Bölcsődék -----	248
21.20.	Bejelentett heveny fertőző megbetegedések -----	249
21.21.	Egyes heveny fertőző betegségek gyakorisága -----	249
21.22.	Bejelentett ételmérgezések -----	249
21.23.	Influenza megbetegedések a járványos években -----	250
21.24.	Táppénz -----	250
21.25.	A keresőképtelenséget okozó betegségek gyakorisága -----	251

22. Lakás — Közművek

22.1.	A lakások száma, szobaszám és felszereltség szerinti megoszlása-----	252
22.2.	Lakásépítés -----	253
22.3.	Az új lakóépületek fontosabb adatai -----	254
22.4.	Az új lakások fontosabb adatai-----	254
22.5.	Megszűnt lakások a megszűnés oka szerint -----	255
22.6.	A tanácsoknál nyilvántartott lakásigénylések -----	255
22.7.	A tanácsoknál nyilvántartott lakáskiutalások -----	255
22.8.	Ingtatlankezelési tevékenység-----	256
22.9.	A lakosság közműellátása -----	256

23. Környezetstatisztika

23.1.	A levegő szennyezettsége egyes városokban -----	257
23.2.	Városi zöldterület, parkok, játszótérek -----	257
23.3.	Védett területek és természeti értékek -----	258
23.4.	Városi utak -----	258
23.5.	Települési szilárd és folyékony hulladék szállítása és ártalmatlanítása -----	258
23.6.	A környezetvédelem beruházásai-----	258

24. Oktatás

24.1.	Óvodák -----	259
24.2.	Általános iskolák -----	259
24.3.	Általános iskolai tanulók -----	260
24.4.	Az általános iskolát a tanköteles kor végéig befejező tanulók -----	260
24.5.	Az általános iskolát végzetek és továbbtanulók -----	260
24.6.	Általános iskolai felnőttoktatás -----	261
24.7.	Fogyatékos gyermekek nevelése, oktatása -----	261
24.8.	Fogyatékos gyermekek nevelése, oktatása intézménytípusok szerint-----	261
24.9.	Szaktanácsképzés -----	262
24.10.	Szaktanulmányok szakmai ágazatok szerint -----	262
24.11.	Szaktanácsvizsgát tettek száma-----	263
24.12.	Középfokú szakiskolák -----	263
24.13.	Középiszkolák -----	264
24.14.	Középiszkolások iskolatípusok szerint -----	264

24.15.	A középiskolát végzetek továbbtanulása -----	265
24.16.	Felsőfokú oktatás -----	265
24.17.	A felsőfokú oktatási intézmények hallgatói tanulmányi ágak szerint -----	266
24.18.	Szakdiplomát szereztek -----	266
24.19.	A felsőfokú oktatási intézmények hallgatói intézmények és karok szerint -----	267
24.20.	A nappali tagozatokon iskolai oktatásban részesülők életkor és oktatási fokozatok szerint -----	270
24.21.	A nemzetiségi oktatás adatai ---	270
24.22.	Idegen nyelvet tanulók száma ---	271
24.23.	Zeneoktatás -----	271
24.24.	Az iskolarendszeren kívüli tanfolyami szakoktatásban végzetek -----	272
24.25.	A költségvetés oktatási kiadásai -----	272
24.26.	Az egy főre jutó költségvetési kiadás -----	272

25. Tudományos kutatás

25.1.	A kutató-fejlesztő helyek főbb adatai -----	273
25.2.	A redukált ráfordítások felhasználása -----	274
25.3.	A kutató-fejlesztő helyek redukált adatai szerkezeti típusok szerint -----	274
25.4.	A kutató-fejlesztő helyek népgazdasági ágak szerint -----	274
25.5.	A kutató-fejlesztő helyek terület szerint -----	275
25.6.	A kutató-fejlesztő helyek tudományágak szerint -----	275
25.7.	Tudományos fokozattal rendelkezők -----	276
25.8.	A kutatás és kísérleti fejlesztés eredményei a kutató-fejlesztő helyeken -----	276

26. Számítástechnika

26.1.	A számítástechnikai tevékenység főbb adatai -----	277
26.2.	A gazdálkodó szervezetek számítástechnikai tevékenysége -----	277
26.3.	A gazdálkodó szervezetek gépberuházásai -----	277
26.4.	A gazdálkodó szervezetek számítógép-állománya -----	278
26.5.	A számítógépek megoszlása eredet szerint a gazdálkodó szervezeteknél -----	278
26.6.	A gazdálkodó szervezetek számítógépei gyártási év szerint ---	278
26.7.	A gazdálkodó szervezetek számítástechnikai tevékenysége -----	279
26.8.	A gazdálkodó szervezetek távfeldolgozási hálózata -----	279
26.9.	A számítástechnikai munkakörben foglalkoztatottak száma és átlagbére -----	279

27. Közművelődés

27.1.	A könyvkiadás kiadványfajták szerint -----	280
27.2.	A kiadott könyvek jelleg szerint -----	280
27.3.	Tudományos, ismeretterjesztő és szakirodalmi művek -----	281
27.4.	Tankönyvek -----	281
27.5.	Szépirodalmi művek műfaj és írók szerint -----	282
27.6.	A szépirodalmi művek műfaj és a szerző állampolgársága szerint -----	282

27.7.	A szépirodalmi művek megoszlása műfaj és példányszám- kategória szerint -----	282
27.8.	Ifjúsági és gyermekirodalmi művek a szerző állampolgársága szerint -----	283
27.9.	Könyvforgalom, könyvkészletek ----	283
27.10.	Könyvtárak -----	283
27.11.	Időszaki sajtótermékek -----	284
27.12.	Időszaki sajtótermékek tárgykör szerint -----	284
27.13.	Mozik -----	285
27.14.	Filmkülforgalom, bemutatott játékfilmek -----	285
27.15.	A bemutatásra elkészült filmek száma -----	286
27.16.	Színházak -----	286
27.17.	A színházak műsorán szereplő darabok műfaj szerint -----	286
27.18.	A színházak részletes adatai ----	287
27.19.	Hanglemezforgalom -----	288
27.20.	Hangverseny és egyéb műsor -----	288
27.21.	Népi együttesek -----	288
27.22.	Szórakoztató egyéb műsorok -----	289
27.23.	Művelődési otthonok, Tudományos Ismeretterjesztő Társulat -----	289
27.24.	Muzeumok, kiállítások -----	289
27.25.	Rádió -----	290
27.26.	Televízió -----	290
27.27.	Rádió és televízió műsorok műsortípus szerint -----	291
27.28.	A költségvetés kulturális kiadásai -----	291

28. Igazságszolgáltatás

28.1.	A közvádas bűncselekmények főbb adatai -----	292
28.2.	A vádlottak száma a jogerősen befejezett ügyekben a bírósági eljárás eredménye szerint -----	292
28.3.	Büntetésvégrehajtási intézetekben lévőek száma -----	293
28.4.	Az ismertté vált közvádas bűncselekmények és elkövetők bűncselekményenként -----	293
28.5.	A jogerősen elítélt felnőttek a kiszabott büntetés szerint -----	294
28.6.	A jogerősen elítéltek büntetések szerint -----	296
28.7.	A jogerősen elítéltek nemenként --	296
28.8.	A jogerősen elítélt fiatalok a kiszabott büntetés szerint ----	297
28.9.	A szabadságvesztésre ítélt fiatalok és a fiatalokkal szemben alkalmazott intézkedések ----	297
28.10.	A jogerősen elítéltek, akiknek cselekménye alkoholfogyasztással volt összefüggésben -----	298
28.11.	A jogerősen elítéltek közül büntetett előéletűek -----	298
28.12.	Polgári perek -----	299
28.13.	Szabálysértések -----	299

29. Baleset — Tűzkár

29.1.	Foglalkozási balesetek -----	300
29.2.	Halálos foglalkozási balesetek száma az okozó körülmények szerint -----	301
29.3.	A halálos foglalkozási balesetek száma a foglalkozás minősége szerint -----	301
29.4.	A foglalkozási balesetek megoszlása a foglalkozás minősége szerint -----	301
29.5.	A foglalkozási balesetek megoszlása a balesetet okozó körülmény szerint -----	302

29.6.	A személysérüléssel járó közúti közlekedési balesetek -----	302
29.7.	Ittasan okozott személysérüléssel járó közúti közlekedési balesetek ----	302
29.8.	A személysérüléssel járó közúti közlekedési balesetek a balesetek okozói szerint -----	303
29.9.	A személysérüléssel járó közúti közlekedési balesetek a baleset természete szerint -----	303
29.10.	A személysérüléssel járó közúti közlekedési balesetek a balesetet előidéző okok szerint -----	303
29.11.	A személysérüléssel járó közúti közlekedési balesetek áldozatai életkor szerint -----	304
29.12.	A személysérüléssel járó közúti közlekedési balesetek a hét napjai és a nap órái szerint -----	304
29.13.	Vasuti és vízi közlekedési balesetek -----	304
29.14.	Tűzesetek és az okozott károk --	305
29.15.	A kárt okozott tűzesetek okok szerint -----	305

30. Fogyasztási szolgáltatások — Kisipar

30.1.	Fogyasztási szolgáltatások árbevétele -----	306
30.2.	A lakosság részére végzett fogyasztási szolgáltatások indexei -----	306
30.3.	A fogyasztási szolgáltatások árbevétele tevékenységek szerint -----	307
30.4.	Egyes fogyasztási szolgáltatások díja -----	308
30.5.	Kisiparosok -----	308
30.6.	A kisiparosok állományának változása -----	309
30.7.	Kisiparosok szakmák szerint ----	309

31. Sport

31.1.	Sportegyesületek -----	311
31.2.	A sportegyesületek, sportkörök sportáganként -----	311
31.3.	Sportlétesítmények -----	312
31.4.	A labdarugó világbajnokságok végeredményei -----	312

32. Területi adatok

32.1.	Allamigazgatási területi egységek - Népesség - Népmozgalom ----	313
32.2.	Tanácsok száma -----	314
32.3.	A települések hálózata néhány jellemző adata -----	314
32.4.	A települések száma népesség-nagyság-csoport szerint -----	315
32.5.	A települések népessége népesség-nagyság-csoport szerint ----	315
32.6.	Népmozgalmi arányszámok -----	316
32.7.	A foglalkoztatottak száma az anyagi ágakban -----	316
32.8.	A munkanélküli segélyben részesülők -----	317
32.9.	Beruházások -----	317
32.10.	Az ipar fontosabb adatai -----	318
32.11.	Földterület -----	319
32.12.	Mezőgazdasági nagyüzemek -----	319
32.13.	Szántóföldi növénytermelés ----	320
32.14.	Szántóföldi növénytermelés, gyümölcs- és szőlőtermés -----	320
32.15.	Állatállomány -----	321

32.16.	Közlekedés - posta -----	321
32.17.	Kiskereskedelem -----	322
32.18.	Kereskedelmi szálláshelyek -----	322
32.19.	A lakosság részére végzett fo- gyasztási szolgáltatások -----	323
32.20.	Lakás -----	323
32.21.	Közműellátás -----	324
32.22.	Egészségügy -----	325
32.23.	Bölcsőde - Óvoda -----	326
32.24.	Általános iskolai oktatás -----	326
32.25.	Középiskolai oktatás -----	327
32.26.	Szakmunkásképzés és felsőfoku ok- tatás -----	327
32.27.	Tanácsi és szakszervezeti közmű- velődési könyvtárak -----	328
32.28.	Mozi - Színház -----	328
32.29.	Közművelődés - Televízió -----	329
32.30.	Muzeumok és kiállítások -----	329

33. Pénzügyi adatok

33.1.	A pénzintézetek száma -----	330
33.2.	Pénzmenyiség -----	330
33.3.	Vállalatok és szövetkezetek betét- állománya -----	331
33.4.	Vállalatok és szövetkezetek hite- lei -----	331
33.5.	A lakosság megtakarítása -----	331
33.6.	A lakosság hitelállománya -----	332
33.7.	Átlagos kamatlábak -----	332
33.8.	Lakossági kamatlábak -----	332
33.9.	Kereskedelmi bankok és szakosított pénzügyintézetek adatai -----	333
33.10.	A biztosítói tevékenység főbb adatai -----	334
33.11.	Biztosítóintézetek bevételei és kiadásai -----	334
33.12.	Biztosítóintézetek vagyonmérlege	334
33.13.	Biztosítási káresetek -----	335
33.14.	Életjáradék es nyugdíjbiztosítás	335
33.15.	Biztosítási díjbevételek és kár- kifizetések -----	335
33.16.	Az államháztartás bevételei és kiadásai -----	336
33.17.	Fizetési mérleg -----	337
33.18.	Devizaárfolyamok -----	338
33.19.	Államközi megállapodásokon alapu- ló hivatalos árfolyamok -----	338

34. Időjárási adatok

34.1.	Hőmérséklet -----	339
34.2.	Csapadék -----	340
34.3.	Napfénytartam, szélsébség -----	341

35. Nemzetközi adatok

35.1.	Terület, népesség, főváros -----	342
35.2.	Népmozgalmi arányszámok -----	345
35.3.	A születéskor várható átlagos élettartam -----	346
35.4.	Halálozási arányszámok főbb ha- lálók szerint -----	348
35.5.	Foglalkoztatottság -----	348
35.6.	A munkások nominális átlagbére a feldolgozóiparban -----	350
35.7.	Munkanélküliség néhány országban	350
35.8.	A nemzeti jövedelem indexe -----	350
35.9.	A bruttó hazai termék /GDP/ in- dex -----	351
35.10.	Az egy lakosra jutó reáljövede- lem indexe -----	351
35.11.	Az egy lakosra jutó személyes fogyasztás indexe -----	351
35.12.	Az egy lakosra jutó GDP és ösz- szetevőinek összehasonlítása ----	352
35.13.	Az egy lakosra jutó fogyasztás összehasonlítása árucsoportonként	352
35.14.	Fogyasztói árindex -----	353
35.15.	Fogyasztói árindex a kiadások főbb csoportjai szerint -----	353
35.16.	Az ipari termelés indexe -----	354
35.17.	A fontosabb iparcikkek termelése	355
35.18.	A mezőgazdasági termelés indexe	358
35.19.	A gabonaneműek termés mennyisége és termésátlaga -----	359
35.20.	A burgonya termés mennyisége és termésátlaga -----	361
35.21.	Szőlő- és almatermés -----	362
35.22.	Szarvasmarha- és sertésállomány	363
35.23.	Hus- és tejtermelés -----	364
35.24.	Traktorállomány és traktorsűrűség	365
35.25.	Műtrágyafelhasználás -----	365
35.26.	Vasútvonalak és közutak -----	366
35.27.	A külkereskedelmi forgalom érté- ke és volumenindexe -----	367
35.28.	Kivitel a behozatal százalékában	368
35.29.	Külkereskedelmi árindexek -----	368
35.30.	Export árindexek a tőkés vilá- piacon -----	370
35.31.	A folyó fizetési mérleg fő ösz- szetevői -----	371
35.32.	Televízió-, személygépkocsi- ál- lomány és távbeszélőállomás ----	372
35.33.	Fogyasztás a fontosabb élelmi- szerekből és szeszestitalból ----	373
35.34.	Lakásépítés -----	374
35.35.	Orvosok -----	374
35.36.	Valutaárfolyamok -----	375
A nemzetközi adatok forrásai -----		376

*A Központi Statisztikai Hivatal kiadvá-
nyai témakörök szerint ----- 377*
Az adatok betürendes tárgymutatója ---- 392

Jelmagyarázat

- = Nincs adat. /A megfigyelt statisztikai jelenség nem fordult elő./
- .. = Az adat nem ismeretes.
- 0, 0,0 = A statisztikai adat nem fejezhető ki, mivel kisebb, mint a táblázatban alkalmazott mértékegység.

Megjegyzések

A Statisztikai Évkönyvben közölt néhány adat szerkezeti, módszertani változások következtében, vagy előzetes adatok véglegesítése miatt eltér a korábban közöltektől. Az 1989.évi adatok részben előzetesek. - A százalék- és viszonyszámok kiszámítása kerekítés nélküli adatok alapján történt. Az indexeket, ahol más megjegyzés nincs, összehasonlító áruk alapján számítottuk. - A részadatok összegei - a kerekítések miatt - eltérhetnek az összesen adatoktól. - Az állapot adatok, ahol más megjegyzés nincs, december 31-ére vonatkoznak.

1. Hosszútávú idősorok

1.1. NÉPESSÉG — NÉPMOZGALOM

Év	A népesség száma január 1, 1 000 fő	Élvezületek		Halálozások		Természetes szaporodás, illetve fogyás /-/		1 000 élve- szülöttre jutó egy éven aluli meghalt
		száma	1 000 lakosra	száma	1 000 lakosra	száma	1 000 lakosra	
1941	9 316 ^{a/}	177 047	18,9	123 349	13,2	53 698	5,7	115,6
1949	9 205	190 398	20,6	105 718	11,4	84 680	9,2	91,0
1950	9 293	195 567	20,9	106 902	11,4	88 665	9,5	85,7
1951	9 383	190 645	20,2	109 998	11,7	80 647	8,5	83,9
1952	9 463	185 820	19,6	107 443	11,3	78 377	8,3	69,9
1953	9 545	206 926	21,6	112 039	11,7	94 887	9,9	70,8
1954	9 645	223 347	23,0	106 670	11,0	116 677	12,0	60,7
1955	9 767	210 430	21,4	97 848	10,0	112 582	11,4	60,0
1956	9 883	192 810	19,5	104 236	10,5	88 574	9,0	58,8
1957	9 829	167 202	17,0	103 645	10,5	63 557	6,5	63,1
1958	9 850	158 428	16,0	97 866	9,9	60 562	6,1	58,1
1959	9 913	151 194	15,2	103 880	10,5	47 314	4,7	52,4
1960	9 961	146 461	14,7	101 525	10,2	44 936	4,5	47,6
1961	10 007	140 365	14,0	96 410	9,6	43 955	4,4	44,1
1962	10 052	130 053	12,9	108 273	10,8	21 780	2,1	47,9
1963	10 074	132 335	13,1	99 871	9,9	32 464	3,2	42,9
1964	10 108	132 141	13,1	100 830	10,0	31 311	3,1	40,0
1965	10 140	133 009	13,1	108 119	10,7	24 890	2,4	38,8
1966	10 166	138 489	13,6	101 943	10,0	36 546	3,6	38,4
1967	10 203	148 886	14,6	109 530	10,7	39 356	3,9	37,0
1968	10 244	154 419	15,1	115 354	11,2	39 065	3,9	35,8
1969	10 284	154 318	15,0	116 659	11,4	37 659	3,6	35,7
1970	10 322	151 819	14,7	120 197	11,6	31 622	3,1	35,9
1971	10 352	150 640	14,5	123 009	11,9	27 631	2,6	35,1
1972	10 378	153 265	14,7	118 991	11,4	34 274	3,3	33,2
1973	10 410	156 224	15,0	123 366	11,8	32 858	3,2	33,8
1974	10 442	186 288	17,8	125 816	12,0	60 472	5,8	34,3
1975	10 501	194 240	18,4	131 102	12,4	63 138	6,0	32,8
1976	10 563	185 405	17,5	132 240	12,5	53 165	5,0	29,8
1977	10 615	177 574	16,7	132 031	12,4	45 543	4,3	26,2
1978	10 660	168 160	15,8	140 121	13,1	28 039	2,7	24,4
1979	10 687	160 364	15,0	136 829	12,8	23 535	2,2	24,0
1980	10 709	148 673	13,9	145 355	13,6	3 318	0,3	23,2
1981	10 713	142 890	13,3	144 757	13,5	- 1 867	-0,2	20,8
1982	10 711	133 559	12,5	144 318	13,5	-10 759	-1,0	20,0
1983	10 700	127 258	11,9	148 643	13,9	-21 385	-2,0	19,0
1984	10 679	125 359	11,8	146 709	13,8	-21 350	-2,0	20,4
1985	10 657	130 200	12,2	147 614	13,9	-17 414	-1,6	20,4
1986	10 640	128 204	12,1	147 089	13,8	-18 885	-1,8	19,0
1987	10 621	125 840	11,9	142 601	13,4	-16 761	-1,6	17,3
1988	10 604	124 296	11,7	140 042	13,2	-15 746	-1,5	15,8
1989	10 589	123 304	11,7	144 695	13,7	-21 391	-2,0	15,7

a/ Január 31.

1.2. A NÉPESSÉG GAZDASÁGI AKTIVITÁSA
(január 1.)

/1 000 fő/

Év	Aktív keresők száma összesen	Ebből							Eltartottak és inaktív keresők ^{b/}
		ipar	építőipar	mezőgazdaság és erdőgazdálkodása ^{a/}	közlekedés, posta és távközlés	kereskedelem	vizgazdálkodás	egyéb ágak	
1941 ^{c/}	4 201,9	825,7	93,7	2 163,8	152,7	264,8	5,9	695,3	5 114,2
1949	3 969,6	750,1	70,6	2 190,9	161,0	207,3	..	589,7	5 235,2
1950	4 106,8	797,0	125,4	2 134,7	165,1	218,0	..	666,6	5 185,7
1951	4 254,2	816,8	195,5	2 111,6	184,3	236,5	..	709,5	5 128,8
1952	4 306,4	899,4	254,1	2 053,4	199,9	230,6	..	669,0	5 156,5
1953	4 349,0	938,7	295,1	1 934,0	217,3	236,6	..	727,3	5 196,2
1954	4 400,0	1 072,1	262,9	1 910,0	230,7	238,8	..	685,5	5 245,1
1955	4 470,0	1 114,6	215,6	1 952,4	230,7	268,2	..	688,5	5 296,6
1956	4 563,0	1 122,8	211,1	1 990,1	252,2	274,6	..	712,2	5 320,2
1957	4 520,0	1 092,8	215,9	2 031,9	246,1	270,1	..	663,2	5 308,6
1958	4 582,0	1 191,6	221,4	2 006,0	246,3	283,7	..	633,0	5 268,2
1959	4 652,0	1 230,9	238,0	1 976,0	263,6	284,0	..	659,5	5 261,0
1960	4 735,0	1 346,1	265,0	1 831,8	292,0	312,6	10,8	676,7	5 226,0
1961	4 626,1	1 386,5	261,4	1 629,8	298,1	329,5	31,5	689,3	5 380,9
1962	4 543,6	1 418,2	263,7	1 497,2	303,3	324,8	36,3	700,1	5 508,4
1963	4 569,3	1 465,3	279,0	1 430,0	308,6	340,3	38,7	707,4	5 504,7
1964	4 634,7	1 526,3	281,5	1 379,9	316,8	363,6	43,4	723,2	5 473,3
1965	4 649,2	1 593,0	279,8	1 333,4	321,8	341,0	48,7	731,5	5 490,8
1966	4 665,6	1 605,6	316,4	1 298,6	319,1	340,0	49,7	736,2	5 500,4
1967	4 710,2	1 626,2	326,2	1 290,7	324,6	347,1	53,4	742,0	5 492,8
1968	4 767,3	1 675,7	335,2	1 285,0	324,4	354,6	55,1	737,3	5 476,7
1969	4 887,1	1 771,0	332,3	1 269,5	337,2	383,6	55,5	738,0	5 396,9
1970	4 980,2	1 789,2	361,5	1 253,8	359,2	400,9	59,5	756,1	5 341,9
1971	5 010,3	1 775,5	385,0	1 225,8	369,1	419,9	62,3	772,7	5 341,6
1972	5 038,6	1 776,7	404,5	1 196,8	376,5	427,9	65,0	791,2	5 339,2
1973	5 061,2	1 796,8	407,8	1 166,0	382,6	430,4	66,9	810,7	5 349,2
1974	5 073,6	1 816,1	414,3	1 116,4	383,3	442,6	66,3	834,6	5 368,0
1975	5 085,5	1 810,7	415,6	1 081,7	389,4	459,2	68,3	860,6	5 415,4
1976	5 093,2	1 788,8	420,4	1 059,1	402,2	468,0	70,5	884,2	5 469,5
1977	5 081,2	1 764,6	416,5	1 040,5	403,5	476,0	70,5	909,6	5 533,5
1978	5 068,8	1 752,2	414,2	1 027,5	406,5	479,9	72,4	916,1	5 590,8
1979	5 081,0	1 733,9	413,2	1 029,5	408,7	485,1	75,3	935,3	5 606,0
1980	5 073,6	1 697,3	403,6	1 038,9	407,3	488,1	76,7	961,7	5 635,9
1981	5 014,5	1 653,9	392,8	1 032,7	399,8	488,0	76,6	970,7	5 698,3
1982	5 001,9	1 620,4	382,5	1 052,8	394,7	491,5	77,3	982,7	5 709,0
1982	5 001,9	1 613,7 ^{d/}	382,3 ^{d/}	1 078,3 ^{d/}	395,2 ^{d/}	492,1 ^{d/}	77,3	963,0 ^{d/}	5 709,0
1983	4 970,1	1 577,5	373,0	1 082,8	393,0	497,6	77,0	969,2	5 730,1
1984	4 940,0	1 544,6	363,2	1 072,0	397,0	503,8	77,5	981,9	5 738,8
1985	4 912,9	1 539,5	356,4	1 035,1	396,1	508,8	78,2	998,8	5 744,5
1986	4 892,5	1 536,5	347,5	986,2	400,5	508,8	78,7	1 034,3	5 747,5
1987	4 885,2	1 526,2	341,5	942,7	404,3	514,2	79,2	1 077,1	5 735,9
1988	4 844,8	1 497,2	345,4	911,5	400,0	519,7	79,6	1 091,4	5 759,6
1989	4 822,7	1 465,6	339,3	887,8	400,3	519,3	78,3	1 132,1	5 765,9

a/ 1959. évig a vizgazdálkodással együtt. - b/ 1968. évtől a nemzetközi munkaerő-kooperáció keretében külföldön foglalkoztatott személyekkel együtt. - c/ A népszámlálás adatai. - d/ Az 1982. január 1-i egységes ágazati osztályozási rendszer szerint.

1.3. NEMZETI JÖVEDELEM — ÁLLÓESZKÖZ INDEXEK

1950 = 100

Év	Nemzeti jövedelem	A nemzeti jövedelem belföldi felhasználása	Ebből				Állóeszköz index ^{a/}		
			anyagi fogyasztás		nettó felhalmozás		Összesen	Ebből	
			összesen	ezen belül a lakosság fogyasztása	összesen	ezen belül állóeszközök nettó felhalmozása		anyagi ágakban	nem anyagi ágakban
1938	80	80	91	93	30	37	82	83	81
1950	100	100	100	100	100	100	100	100	100
1951	116	117	105	103	171	174	104	105	102
1952	114	116	112	98	132	194	108	112	104
1953	128	128	119	100	169	225	112	118	107
1954	122	124	125	119	118	178	116	123	110
1955	132	130	128	125	139	195	121	128	113
1956	117	118	135	135	37	175	125	134	115
1957	144	156	145	146	209	165	128	138	117
1958	152	149	150	150	148	251	132	142	120
1959	162	163	159	160	181	292	137	149	123
1960	177	183	168	170	251	400	142	156	127
1961	185	187	172	172	257	385	147	163	130
1962	196	200	182	178	279	414	153	170	134
1963	207	213	190	186	320	494	159	179	138
1964	215	226	200	196	345	526	166	188	143
1965	216	221	202	199	302	515	173	199	147
1966	233	234	211	209	337	492	181	209	152
1967	252	263	225	223	446	641	189	220	157
1968	265	272	237	233	438	624	197	231	162
1969	286	283	251	246	428	701	207	246	167
1970	300	316	273	266	522	1 018	217	261	173
1971	318	352	288	279	681	1 034	229	278	180
1972	337	339	297	289	535	1 126	242	297	187
1973	361	346	308	300	515	1 191	257	317	196
1974	382	389	329	318	691	1 124	272	338	204
1975	406	414	344	334	770	1 570	287	359	214
1976	418	419	352	340	759	1 366	306	385	225
1977	448	445	369	356	828	1 350	322	407	235
1978	466	485	385	369	1 027	1 484	339	430	246
1979	471	457	398	378	730	1 541	358	456	258
1980	467	450	399	379	666	1 435	378	482	270
1981	479	453	411	390	609	1 213	397	507	284
1982	491	448	416	395	533	1 023	414	530	295
1983	492	436	418	397	424	1 178	431	552	308
1984	504	433	422	401	376	1 070	450	576	322
1985	497	430	427	404	320	1 674	468	599	335
1986	501	447	436	412	388	1 117	484	617	349
1987	522	460	450	426	398	903	502	640	363
1988	519	440	437	408	338	560	518	659	376
1989	513	434	433	408	326	..	536	680	391

a/ év eleji bruttó érték alapján.

1.4. BERUHÁZÁSOK — LAKÁSEPÍTÉS

Év	Beruházási index	Beruházások		Üzembe helyezett beruházások	Befejezetlen beruházások év végi állománya	Épített lakások ^{b/}	
		Összesen	Ebből gazdálkodó szervezetek			száma	száma, 1 000 lakosra
	1950 = 100	folyó áron, millió Ft					
1938	34	600 ^{a/}	23 350	2,5
1950	100	11 712	9 664	9 736	2 395	35 034	3,8
1951	125	14 271	13 127	11 430	5 236	22 596	2,4
1952	149	17 393	15 824	14 193	8 119	28 804	3,0
1953	147	17 919	16 741	14 391	11 190	25 040	2,6
1954	112	13 649	11 620	13 057	11 140	38 445	4,0
1955	106	13 286	10 892	13 309	10 784	43 553	4,4
1956	114	14 353	11 284	12 692	11 966	48 425	4,9
1957	101	13 140	10 821	12 483	12 475	55 434	5,6
1958	130	17 017	13 548	17 453	11 667	56 414	5,7
1959	177	37 935	31 708	34 521	22 230	65 518	6,6
1960	197	42 611	38 536	39 293	25 140	58 059	5,8
1961	192	39 937	34 787	37 917	26 753	67 527	6,7
1962	212	44 050	40 147	40 668	29 607	54 099	5,4
1963	241	50 168	45 434	47 129	32 015	52 728	5,2
1964	254	52 013	47 592	49 361	33 833	53 405	5,3
1965	257	49 698	44 681	48 793	33 443	54 597	5,4
1966	285	54 850	49 199	48 960	38 218	55 592	5,5
1967	340	65 648	59 662	57 221	44 992	62 633	6,1
1968	347	64 975	57 804	65 352	51 083	67 084	6,5
1969	380	84 439	77 532	72 158	64 432	61 845	6,0
1970	448	101 380	91 999	92 423	73 907	80 276	7,8
1971	495	114 336	102 866	98 061	90 114	75 302	7,3
1972	491	118 369	105 563	109 416	97 770	90 194	8,7
1973	511	125 656	111 616	119 833	99 792	85 211	8,2
1974	556	139 356	124 156	122 367	115 263	87 843	8,4
1975	629	163 422	146 522	155 935	118 863	99 588	9,4
1976	629	170 689	152 089	154 926	129 546	93 905	8,9
1977	709	201 493	181 493	166 744	158 909	93 396	8,8
1978	743	218 506	197 606	188 407	183 123	88 153	8,3
1979	751	225 657	203 957	203 515	198 012	88 196	8,2
1980	708	213 376	189 676	202 771	201 101	89 065	8,3
1981	671	209 381	182 781	196 743	205 531	76 975	7,2
1982	656	215 565	185 765	196 800	221 379	75 556	7,1
1983	636	224 248	188 148	223 067	212 663	74 214	6,9
1984	618	231 492	188 792	233 261	197 973	70 432	6,6
1985	604	239 628	194 128	219 417	207 536	72 507	6,8
1986	618	259 189	207 354	276 083	181 263	69 428	6,5
1987	665	295 077	243 605	279 107	199 936	57 200	5,4
1988	614	290 431	231 960	269 532	222 549	50 566	4,8
1989	642	340 014	269 489	315 455	249 669	51 487	4,9

a/ Milliő pengő. - b/ 1981-től a lakás fogalmának megfelelő üdülők nélkül.

1.5. IPAR-ÉPÍTŐIPAR

1950 = 100

Év	A bruttó termelés ^{a/}	A foglalkoztatottak ^{a/} számának	Az egy foglalkoztatottra jutó bruttó termelés ^{a/}	Az egy teljesített órára jutó bruttó termelés ^{b/}	Építési-szerelési tevékenység	Építési-szerelési tevékenységben foglalkoztatottak számának	Termelékenység ^{c/}
	indexe az iparban				indexe		
1938	63	88	72	-	-	-	-
1950	100	100	100	100	100	100	100
1951	124	108	115	107	129	116	112
1952	150	119	126	112	156	136	115
1953	167	131	127	115	150	137	110
1954	170	140	122	113	127	112	114
1955	186	143	130	120	141	119	118
1956	170	145	117	117	136	124	110
1957	196	148	132	127	144	121	119
1958	217	154	142	134	170	135	126
1959	238	159	150	140	200	154	130
1960	267	167	160	148	218	159	137
1961	294	171	173	161	230	159	145
1962	317	175	182	170	242	158	154
1963	339	181	188	175	252	156	161
1964	369	186	198	183	267	161	166
1965	386	187	206	193	273	158	172
1966	412	190	217	202	303	169	179
1967	448	196	229	216	347	183	189
1968	470	204	230	225	372	202	185
1969	481	210	230	237	404	214	189
1970	523	211	248	258	454	237	192
1971	558	210	266	278	487	240	203
1972	587	208	282	295	496	242	205
1973	628	210	299	314	511	236	217
1974	680	212	321	340	546	240	227
1975	712	211	337	361	590	243	243
1976	744	210	355	376	617	245	252
1977	794	209	379	406	657	245	268
1978	832	209	398	432	681	245	278
1979	857	206	416	456	686	240	286
1980	840	201	418	459	666	236	282
1981	864	197	438	483	664	236	282
1982	885	194	457	528	669	237	282
1983	893	190	470	551	650	234	278
1984	917	189	485	590	627	228	275
1985	924	188	491	607	593	213	278
1986	942	187	504	628	597	207	288
1987	978	183	534	654	620	210	295
1988	980	178	550	672	598	202	296
1989	974	176	555	703	592	195	304

a/ A jogi személyiségű gazdasági szervezetek és a kisiparosok. - b/ A jogi személyiségű gazdasági szervezetek. - c/ Egy építési-szerelési tevékenységen foglalkoztatottra számítva.

1.6. A BRUTTÓ TERMELÉS INDEXE AZ IPAR ÁGAZATAIBAN*
1950 = 100

Év	Bányászat	Villamos- energia ipar	Kohászat	Gépipar	Építő- anyag- ipar	Vegyipar	Könnnyű- ipar	Ipar élelmiszer- ipar nélküli	Élelmiszer- ipar
1950	100	100	100	100	100	100	100	100	100
1951	116	117	130	142	124	131	131	133	115
1952	141	132	160	186	158	171	153	166	141
1953	156	151	185	220	182	199	155	185	159
1954	156	160	182	196	169	218	169	184	168
1955	165	178	199	205	194	238	185	199	181
1956	150	179	180	190	184	224	154	178	177
1957	143	182	185	214	202	289	200	208	183
1958	173	224	220	252	228	334	213	237	190
1959	189	251	245	287	269	381	228	264	208
1960	201	277	273	343	297	454	261	304	218
1961	214	302	295	393	307	546	283	337	239
1962	224	329	317	438	328	619	296	366	257
1963	243	356	330	468	336	688	313	391	278
1964	255	394	347	513	386	775	339	425	305
1965	262	423	355	545	407	866	356	448	312
1966	270	462	380	589	446	976	380	483	322
1967	265	503	405	649	496	1 111	421	527	347
1968	291	534	418	700	503	1 257	410	554	357
1969	303	574	431	721	489	1 345	401	567	369
1970	314	627	463	790	525	1 502	442	619	393
1971	321	675	494	849	540	1 693	459	663	417
1972	308	723	502	893	557	1 879	484	697	439
1973	328	789	543	948	596	2 076	536	753	455
1974	330	857	592	1 060	639	2 286	572	822	482
1975	348	904	590	1 150	674	2 475	582	864	494
1976	348	973	612	1 214	697	2 743	600	911	501
1977	361	1 047	637	1 297	737	2 932	625	965	551
1978	373	1 153	655	1 375	787	3 246	645	1 023	553
1979	376	1 168	667	1 426	818	3 444	647	1 054	567
1980	357	1 206	638	1 345	830	3 368	647	1 023	581
1981	347	1 247	628	1 422	832	3 472	667	1 050	599
1982	356	1 271	637	1 484	840	3 538	659	1 072	625
1983	348	1 306	627	1 502	850	3 588	666	1 079	634
1984	346	1 365	636	1 535	866	3 731	688	1 108	654
1985	356	1 392	636	1 587	831	3 769	682	1 122	642
1986	356	1 422	654	1 646	850	3 821	690	1 146	650
1987	354	1 486	660	1 723	909	4 054	710	1 191	671
1988	341	1 487	688	1 723	923	4 107	711	1 197	654
1989	323	1 520	718	1 726	909	3 947	677	1 180	661

* A jogi személyiségű gazdasági szervezetek.

1.7. A FOGLALKOZTATOTTAK SZÁMÁNAK INDEXE AZ IPAR ÁGAZATAIBAN*
1950 = 100

Év	Bányászat	Villamos- energia ipar	Kohászat	Cépipar	Építő- anyag- ipar	Vegyipar	Könnyű- ipar	Ipar élelmiszer- ipar nélkül	Élelmiszer- ipar
1950	100	100	100	100	100	100	100	100	100
1951	113	103	116	132	110	109	115	120	103
1952	130	110	133	156	129	127	131	141	118
1953	152	128	148	170	149	133	145	157	134
1954	162	135	156	162	140	138	165	163	150
1955	163	140	153	156	137	141	171	163	151
1956	167	151	154	158	144	155	173	166	151
1957	171	154	141	147	132	160	194	167	144
1958	179	167	146	153	136	174	202	175	143
1959	188	179	152	167	146	187	206	184	147
1960	192	191	160	183	152	205	218	197	151
1961	198	190	163	193	147	215	225	204	156
1962	199	196	166	203	148	227	230	211	159
1963	204	200	172	213	150	245	236	218	168
1964	207	206	174	220	160	262	245	226	173
1965	207	207	173	222	162	273	249	227	170
1966	203	207	174	227	165	284	253	231	171
1967	191	207	175	234	170	304	268	238	174
1968	192	203	178	250	173	320	278	249	182
1969	190	210	185	259	176	345	279	255	194
1970	185	210	183	261	176	353	279	256	198
1971	181	207	187	260	177	358	275	255	199
1972	172	207	185	259	179	362	268	252	202
1973	169	213	186	262	181	370	274	255	207
1974	168	220	186	264	181	374	277	257	211
1975	168	223	185	264	178	378	273	256	215
1976	166	224	183	263	174	377	269	253	215
1977	163	223	183	265	173	371	266	252	218
1978	160	223	183	265	174	370	263	252	222
1979	158	219	181	260	173	368	256	247	221
1980	157	215	179	253	169	360	248	240	217
1981	156	213	174	246	165	357	241	234	216
1982	155	210	170	241	161	350	234	229	215
1983	155	211	166	236	159	347	225	224	216
1984	154	216	165	232	160	353	221	221	223
1985	153	220	169	231	157	359	216	219	225
1986	152	231	173	230	151	360	212	218	225
1987	148	238	165	225	146	356	204	212	221
1988	140	243	156	220	143	358	196	206	218
1989	129	240	143	217	140	366	195	202	218

* A jogi személyiségű gazdasági szervezetek.

1.8. FONTOSABB IPARI TERMÉKEK TERMELÉSE

Év	Villamos energia, millió kWh	Szén	Kőolaj	Földgáz, millió m ³	Bauxit	Nyersacél	Cement	Televízió vevő- berendezés, 1 000 db	Autóbusz, darab
		1 000 tonna			1 000 tonna				
1938	1 399	9 360	43	8	540	647	323	-	..
1950	3 001	13 268	512	381	578	1 048	797	-	416
1951	3 506	15 270	499	405	753	1 290	948	-	367
1952	4 197	18 564	598	500	1 207	1 459	1 057	-	1 025
1953	4 615	21 010	846	549	1 394	1 543	1 060	-	1 181
1954	4 824	21 536	1 217	558	1 260	1 491	947	-	1 139
1955	5 428	22 316	1 601	545	1 241	1 629	1 175	0	1 343
1956	5 201	20 590	1 202	452	892	1 415	995	2	714
1957	5 447	21 202	675	411	907	1 375	989	6	971
1958	6 479	24 249	830	379	1 049	1 627	1 302	37	1 406
1959	7 093	25 357	1 036	334	938	1 759	1 432	88	1 515
1960	7 617	26 524	1 217	342	1 190	1 887	1 571	139	1 877
1961	8 382	28 175	1 457	327	1 366	2 053	1 601	178	1 955
1962	9 119	28 651	1 641	340	1 468	2 333	1 733	210	2 300
1963	9 665	30 479	1 757	611	1 363	2 374	1 798	251	2 299
1964	10 580	31 548	1 801	784	1 477	2 365	2 257	270	2 385
1965	11 177	31 437	1 803	1 108	1 477	2 520	2 383	267	2 688
1966	11 861	30 348	1 706	1 552	1 429	2 649	2 601	298	2 919
1967	12 490	27 029	1 686	2 045	1 650	2 739	2 656	316	3 371
1968	13 155	27 213	1 807	2 687	1 959	2 902	2 801	339	3 979
1969	14 069	26 498	1 754	3 235	1 934	3 033	2 565	345	4 774
1970	14 542	27 830	1 937	3 469	2 022	3 108	2 771	364	5 956
1971	14 994	27 424	1 955	3 705	2 090	3 111	2 712	371	6 308
1972	16 320	25 841	1 977	4 110	2 358	3 273	2 969	350	6 909
1973	17 641	26 781	1 989	4 821	2 600	3 327	3 405	353	7 749
1974	18 981	25 761	1 997	5 101	2 751	3 468	3 437	395	9 064
1975	20 465	24 887	2 006	5 182	2 890	3 673	3 759	400	10 884
1976	22 049	25 257	2 142	6 082	2 918	3 652	4 298	412	11 997
1977	23 401	25 454	2 191	6 611	2 949	3 723	4 620	423	12 421
1978	25 554	25 670	2 198	7 346	2 899	3 877	4 764	435	13 605
1979	24 514	25 659	2 027	6 521	2 976	3 908	4 857	421	14 230
1980	23 874	25 701	2 031	6 142	2 950	3 764	4 660	417	14 032
1981	24 288	25 942	2 024	6 011	2 914	3 643	4 635	424	12 191
1982	24 693	26 079	2 027	6 641	2 627	3 702	4 369	351	13 255
1983	25 713	25 213	2 004	6 510	2 917	3 616	4 243	363	12 806
1984	26 239	25 047	2 007	6 911	2 994	3 750	4 145	370	13 025
1985	26 725	24 042	2 012	7 456	2 815	3 646	3 678	407	13 246
1986	28 004	23 129	2 005	7 022	3 022	3 713	3 846	417	13 383
1987	29 693	22 844	1 914	7 126	3 101	3 621	4 153	446	12 956
1988	29 183	20 875	1 947	6 272	2 593	3 583	3 873	433	12 350
1989	29 580	20 030	1 966	6 176	2 352	3 356	3 857	502	11 980

1.8. FONTOSABB IPARI TERMÉKEK TERMELÉSE (folytatás)

Év	Kénsav, techni- kaia/	Műtrágya, ható- anyag- ban ^{a/}	Műanyag alap- anyag	Papír és karton	Pamut- szövet	Gyapju- szövet	Kötött- hurkolt felső- ruházat, tonna	Lábbeli, 1000 pár	Cukor, 1 000 tonna	Sör, millió l
	1 000 tonna				millió m ²					
1938	40	15	..	55	146	20	..	2 360	101	34
1950	62	40	..	81	181	27	550	6 799	179	78
1951	71	39	..	91	208	31	709	8 976	253	98
1952	94	36	..	94	217	24	888	10 637	179	125
1953	120	43	..	99	212	18	1 256	9 996	306	169
1954	111	44	..	104	229	24	2 150	12 377	244	199
1955	124	41	..	105	240	29	2 538	13 971	248	235
1956	101	45	..	87	186	23	2 491	10 899	216	241
1957	115	46	5	98	215	28	3 378	14 236	301	273
1958	130	69	6	110	225	29	3 453	16 032	270	307
1959	148	91	7	122	233	28	3 554	17 679	321	332
1960	164	102	10	138	247	32	4 230	21 334	380	356
1961	189	124	13	151	264	34	4 399	23 207	434	378
1962	212	146	14	161	281	35	4 491	22 807	358	383
1963	267	168	20	162	292	35	4 505	23 852	375	408
1964	322	192	25	173	314	36	4 668	24 878	449	423
1965	378	265	27	174	323	36	4 966	25 738	428	444
1966	393	299	33	192	334	39	5 192	26 983	436	463
1967	424	337	36	239	339	40	5 313	30 468	432	480
1968	446	401	39	258	330	40	4 612	32 763	398	481
1969	454	470	39	251	317	35	4 687	32 874	416	490
1970	457	518	56	259	304	39	5 128	36 575	280	501
1971	468	552	83	269	306	41	5 845	37 809	241	503
1972	566	555	100	290	312	38	6 449	37 173	298	496
1973	648	594	111	319	346	38	7 520	41 182	300	586
1974	657	583	115	333	355	40	8 627	41 103	267	646
1975	630	704	124	343	352	39	9 668	43 155	308	662
1976	616	869	141	372	353	41	10 536	44 716	363	677
1977	633	907	148	424	366	43	10 475	45 580	438	700
1978	644	1 023	213	444	365	43	10 165	46 151	496	723
1979	588	1 043	294	436	349	41	10 556	44 883	498	741
1980	590	1 045	328	440	332	43	11 474	43 225	468	784
1981	573	1 112	314	457	320	45	11 818	43 522	490	799
1982	571	1 071	326	462	311	41	10 764	43 714	459	788
1983	606	1 110	345	478	307	37	9 456	43 627	477	783
1984	549	1 100	385	506	303	39	9 736	44 569	407	796
1985	520	1 066	389	494	310	36	10 173	45 169	483	874
1986	540	1 040	426	517	314	34	9 321	42 324	422	896
1987	573	1 067	545	522	311	30	9 714	39 356	447	905
1988	512	921	590	535	312	29	9 413	35 683	422	942
1989	482	897	643	504	263	32	7 722	29 528	508	972

a/ Regenerált mennyiséggel együtt. - b/ Halmozatlan termelés.

1.9. A MEZŐGAZDASÁG FŐBB MUTATÓI

Év	Növény- termelés és kerté- szet	Élő állatok és állati termékek	Összes mezőgaz- dasági termék	Egy ha termő- területre jutó termelés	Mezőgaz- dasági termékek értékesi- tési	Gépi vonóerő motorkapacitása, 1 000 kW		A gépi vonóerő aránya, %	Egy ha mezőgaz- dasági területre jutó műtrágya ható- anyagban, kg
	bruttó termelésének					összesen	ebből traktor		
	indexe, 1950 = 100								
1938	121	101	113	111	2
1950	100	100	100	100	100	302	278	39,6	5
1951	134	94	117	117	110	323	280	42,2	7
1952	80	95	86	86	107	363	288	45,0	6
1953	123	80	105	105	109	418	305	50,2	7
1954	107	103	105	105	103	520	377	55,3	9
1955	124	109	118	118	130	653	497	60,8	7
1956	101	104	102	103	122	717	548	62,7	8
1957	124	106	117	118	121	738	556	63,2	11
1958	121	125	123	124	130	759	574	63,5	15
1959	130	124	128	129	139	983	760	70,7	24
1960	121	118	120	121	140	1 325	992	81,0	23
1961	113	125	118	120	149	1 523	1 140	87,4	30
1962	120	125	122	124	157	1 722	1 289	90,6	39
1963	130	126	128	130	168	2 099	1 506	92,8	43
1964	131	138	134	136	173	2 421	1 745	94,2	49
1965	122	134	127	129	176	2 661	1 891	94,9	51
1966	139	139	139	141	185	2 909	2 010	95,6	56
1967	143	145	144	147	196	3 048	2 029	95,9	74
1968	141	149	145	148	205	3 168	2 067	96,3	91
1969	161	146	155	158	228	3 404	2 141	96,9	101
1970	135	162	146	149	212	3 824	2 278	97,4	122
1971	148	171	157	160	246	4 223	2 381	97,7	139
1972	156	169	161	165	261	4 347	2 396	98,1	148
1973	169	177	171	175	286	4 494	2 458	98,2	176
1974	169	188	177	181	301	4 714	2 500	98,5	197
1975	177	193	183	188	311	5 448	2 543	98,8	224
1976	165	198	178	183	303	5 891	2 623	98,9	205
1977	185	217	198	203	342	6 253	2 709	99,0	225
1978	182	225	200	206	350	6 637	2 771	99,2	230
1979	176	225	197	203	355	7 019	2 859	99,2	226
1980	190	230	206	213	371	7 461	3 031	99,3	211
1981	193	235	210	218	373	7 660	3 120	99,3	225
1982	211	247	226	234	403	7 930	3 254	99,4	232
1983	195	253	220	228	400	8 147	3 358	99,4	241
1984	205	256	226	235	413	8 289	3 426	99,5	233
1985	194	241	213	222	389	8 407	3 494	99,5	205
1986	201	244	219	227	387	8 509	3 540	99,5	212
1987	190	248	214	223	381	8 517	3 581	99,5	211
1988	204	251	224	233	379	8 440	3 509	99,5	218
1989	204	244	221	230	356	8 395	3 440	99,6	201

1.10. FONTOSABB NÖVÉNYEK ÖSSZES TERMÉSE

/1 000 tonna/

Év	Gabona féléka/	Ebből		Cukorrépa	Olajos magvak	Burgonya	Zöldség- félék	Gyümölcs	Szőlő
		Buza	Kukorica						
1938	7 201	2 688	2 662	969	56	2 141	739	310	495
1950	5 512	2 085	1 820	1 640	277	1 574	1 009	587	611
1951	6 949	2 351	2 833	2 712	344	2 444	1 545	492	552
1952	4 198	1 699	1 185	1 307	173	1 358	807	585	464
1953	6 481	2 182	2 629	2 523	323	2 213	1 510	695	320
1954	5 553	1 660	2 571	1 924	219	2 243	1 258	491	327
1955	6 651	2 131	2 941	2 241	230	2 776	1 485	681	561
1956	5 343	1 845	2 058	1 948	196	2 402	1 171	649	402
1957	7 049	1 959	3 266	1 878	131	3 128	1 437	705	535
1958	5 776	1 517	2 861	2 070	130	2 926	1 227	811	890
1959	7 429	1 947	3 589	2 679	140	2 711	1 409	919	555
1960	6 960	1 803	3 534	3 370	100	3 001	1 374	737	491
1961	6 210	1 974	2 737	2 356	133	1 830	1 254	1 032	591
1962	6 864	2 013	3 270	2 658	153	2 149	1 323	880	551
1963	6 501	1 624	3 582	3 438	150	2 298	1 785	1 003	736
1964	6 957	2 188	3 552	3 560	136	1 949	1 506	986	927
1965	7 550	2 513	3 608	3 452	100	1 762	1 480	875	427
1966	7 666	2 401	3 958	3 570	132	2 907	1 750	1 000	569
1967	7 989	3 088	3 580	3 356	113	1 855	1 833	1 258	791
1968	8 497	3 413	3 814	3 471	124	1 632	1 710	1 008	835
1969	9 711	3 585	4 820	3 303	159	2 013	1 843	1 516	939
1970	7 640	2 723	4 072	2 175	160	1 813	1 517	1 308	743
1971	9 819	3 922	4 732	2 023	261	1 797	1 682	1 231	745
1972	10 804	4 095	5 554	2 909	213	1 506	1 800	1 369	844
1973	11 699	4 502	5 963	2 754	242	1 355	1 845	1 466	1 016
1974	12 469	4 971	6 247	3 708	190	1 720	1 962	1 472	690
1975	12 226	4 007	7 172	4 089	242	1 630	1 632	1 355	813
1976	11 347	5 148	5 141	3 943	326	1 396	1 745	1 482	742
1977	12 319	5 319	6 007	3 890	375	1 650	2 232	1 606	920
1978	13 385	5 677	6 655	4 192	401	1 883	1 945	1 393	786
1979	12 103	3 709	7 396	3 927	518	1 512	2 025	1 414	839
1980	14 009	6 077	6 673	3 941	622	1 392	1 974	1 653	898
1981	12 889	4 614	6 998	4 719	774	1 608	1 816	1 791	628
1982	14 919	5 762	7 959	5 371	745	1 459	1 855	1 935	1 047
1983	13 765	5 985	6 426	3 783	763	1 234	1 696	1 755	979
1984	15 731	7 392	6 686	4 360	784	1 551	1 846	1 655	800
1985	14 809	6 578	6 818	4 073	859	1 378	1 946	1 520	466
1986	14 300	5 793	7 261	3 760	1 079	1 264	1 912	1 822	691
1987	14 167	5 748	7 234	4 258	1 011	1 077	2 225	1 630	512
1988	14 966	7 026	6 256	4 511	932	1 407	2 248	1 665	736
1989	15 416	6 540	6 996	5 301	970	1 332	1 993	1 584	580

a/ Buza, rozs, árpa, zab, kukorica, triticale, kétszeres, rizs, kölesmag, cirokmag és pohánka.

1.11. ÁLLATTENYÉSZTÉS

Év	Állomány				Termelés				
	szarvas- marha	sertés	juh	baromfi ^{a/}	vágóállat, 1 000 tonna	ebből sertés	tehéntej, millió liter	tojás, millió darab	gyapju, /nyers/ tonna
	1 000 darab								
1938 ^{b/}	1 872	5 224	1 628	17 617	751	425	1 525	844	8 110
1950	2 018	4 782	990	18 181	839	488	1 403	995	4 403
1951	2 042	4 753	1 196	18 830	700	391	1 408	980	3 666
1952	2 207	5 055	1 436	18 190	825	499	1 381	1 080	3 878
1953	2 078	4 958	1 570	16 616	631	338	1 323	670	4 828
1954	2 107	5 952	1 580	23 040	765	462	1 411	1 019	5 474
1955	2 150	6 600	1 690	23 536	879	529	1 480	1 307	5 707
1956	2 020	5 800	1 600	23 880	967	590	1 472	1 539	6 529
1957	1 928	5 560	1 750	24 878	914	525	1 728	1 586	6 659
1958	2 010	6 388	1 840	26 114	972	579	1 893	1 716	7 273
1959	1 995	6 070	2 030	26 698	1 107	658	1 930	1 850	7 981
1960	1 963	6 388	2 250	26 844	1 070	586	1 899	1 848	8 175
1961	2 008	6 965	2 270	27 349	1 104	627	1 842	1 900	9 293
1962	1 946	6 238	2 260	27 345	1 130	642	1 752	1 835	9 206
1963	1 854	6 127	2 370	28 283	1 139	646	1 750	1 887	9 302
1964	1 945	7 039	2 600	31 266	1 109	645	1 800	2 215	10 398
1965	1 919	6 590	2 460	29 209	1 200	703	1 709	2 393	10 060
1966	1 968	6 123	2 340	31 325	1 208	694	1 795	2 436	9 936
1967	2 049	6 647	2 300	30 738	1 211	655	1 918	2 714	10 100
1968	2 017	5 806	2 396	27 351	1 352	761	1 875	2 793	10 942
1969	1 926	5 700	2 251	34 253	1 302	661	1 831	2 714	10 763
1970	1 911	7 311	2 316	35 097	1 360	691	1 807	3 280	9 776
1971	1 882	7 594	2 054	35 400	1 570	887	1 749	3 475	8 845
1972	1 893	6 858	1 936	30 678	1 644	996	1 756	3 217	8 286
1973	1 930	8 011	1 813	32 744	1 569	867	1 898	3 285	7 580
1974	2 017	8 293	2 021	33 154	1 727	1 018	1 959	3 628	8 293
1975	1 904	6 953	2 039	38 667	1 898	1 072	1 920	4 001	8 393
1976	1 887	7 854	2 350	43 449	1 786	960	2 022	3 995	8 570
1977	1 949	7 850	2 619	43 260	1 958	1 117	2 078	4 528	9 882
1978	1 966	8 011	2 863	43 294	2 010	1 131	2 266	4 748	10 810
1979	1 925	8 355	2 927	41 240	2 032	1 154	2 383	4 721	11 417
1980	1 918	8 330	3 090	42 764	2 066	1 178	2 471	4 385	12 143
1981	1 945	8 296	3 140	42 787	2 079	1 183	2 600	4 394	12 160
1982	1 922	9 035	3 180	45 397	2 201	1 220	2 659	4 361	12 762
1983	1 907	9 844	2 977	41 267	2 319	1 368	2 725	4 444	12 720
1984	1 901	9 237	2 832	40 962	2 418	1 460	2 716	4 327	12 214
1985	1 766	8 280	2 465	38 376	2 307	1 326	2 631	4 228	11 118
1986	1 725	8 687	2 337	37 176	2 245	1 268	2 680	4 290	10 187
1987	1 664	8 216	2 336	36 222	2 339	1 331	2 732	4 237	10 050
1988	1 690	8 327	2 216	35 607	2 347	1 312	2 787	4 585	9 631
1989	1 598	7 660	2 069	34 190	2 260	1 317	2 779	4 576	8 764

a/ Törzsállomány, 1974-től felnőtt állomány. - b/ Szarvasmarha-, sertés- és juhállomány tavaszi összeírás alapján.

1.12. KÖZLEKEDÉS* POSTA ÉS TÁVKÖZLÉS

Év	Áruszállítás indexe		Távolsági személy- szállítás indexe		Helyi személy- szállítás indexe, utas- szám alapján	Személy- gépkocsik száma	Távbeszélő főállomások száma, darab
	tonna alapján	tonnakm alapján	utasszám alapján	utaskm alapján			
	1950 = 100						
1938	18 896	112 000 ^{a/}
1950	100	100	100	100	100	13 054	110 027
1951	127	119	141	151	115	8 507	131 894
1952	151	143	148	156	125	9 472	153 120
1953	192	159	158	162	136	9 437	159 482
1954	180	159	166	164	143	10 083	169 424
1955	188	168	173	163	147	10 092	183 389
1956	177	155	165	151	134	10 544	192 266
1957	195	179	185	171	148	12 728	205 753
1958	222	194	216	196	163	17 908	220 993
1959	256	222	241	213	176	24 799	232 658
1960	297	256	272	241	191	31 268	243 406
1961	313	265	288	248	199	39 872	255 040
1962	329	281	310	266	205	53 118	265 654
1963	343	302	332	274	207	71 297	276 943
1964	379	337	356	292	215	86 247	291 401
1965	384	344	361	296	220	99 395	303 753
1966	407	369	371	305	223	116 677	319 243
1967	418	383	378	308	237	143 601	336 922
1968	398	387	385	307	244	162 477	359 962
1969	401	393	389	315	250	190 741	382 597
1970	427	430	398	325	257	238 563	399 065
1971	448	446	402	326	263	283 661	424 089
1972	447	459	415	338	270	332 565	451 198
1973	465	525	426	346	275	399 776	470 566
1974	497	559	440	366	279	480 924	493 617
1975	522	566	452	367	283	568 259	508 023
1976	538	576	463	372	288	640 502	516 569
1977	566	631	472	383	295	720 133	523 031
1978	591	658	482	392	300	820 145	533 318
1979	600	676	491	399	307	933 851	560 610
1980	585	683	494	403	312	1 013 412	617 243
1981	598	692	487	412	321	1 105 446	636 625
1982	592	672	483	405	325	1 181 682	655 254
1983	581	672	451	365	331	1 258 496	676 384
1984	568	697	447	371	339	1 344 101	705 407
1985	566	683	439	369	348	1 435 937	738 800
1986	592	684	438	370	349	1 538 877	770 151
1987	555	714	432	372	353	1 660 258	812 748
1988	533	784	424	374	352	1 789 562	858 225
1989	477	771	415	378	337	..	915 864

* A közlekedési szervezetek adatai.

a/ 1937. évi adat.

1.13. KERESKEDELEM — IDEGENFORGALOM

Év	A külkereskedelmi forgalom értékindexei ^{a/}		A kis-kereskedelmi eladási forgalom indexe	Ebből			Magyarországra érkező külföldiek	Ebből turisták ^{b/}	Külföldre utazó magyarok
	Behozatal	Kivitel		élelmiszerek és élvezeti cikkek	ruházati cikkek	vegyes iparcikkek			
	1950 = 100						1 000 fő		
1937	220
1950	100	100	100	100	100	100
1951	116	111	100	102	96	100	37	16	19
1952	134	122	90	93	82	90	31	16	16
1953	143	140	100	104	91	100	70	33	21
1954	151	139	120	116	118	133	41	19	26
1955	152	161	126	123	116	152	103	50	99
1956	136	133	141	129	140	176	199	124	271
1957	207	140	150	133	150	201	213	76	136
1958	185	193	157	140	148	225	317	154	205
1959	231	216	177	155	169	259	411	190	222
1960	289	246	195	170	184	287	525	244	299
1961	304	293	199	180	171	298	665	337	373
1962	347	318	209	192	166	319	774	464	454
1963	393	348	227	206	179	360	921	585	570
1964	445	384	244	222	188	392	1 800	1 566	1 486
1965	447	427	253	230	196	404	2 136	1 816	893
1966	462	454	272	240	212	448	3 026	2 380	953
1967	524	481	299	261	227	506	4 336	3 004	995
1968	537	511	320	279	241	546	4 307	2 812	929
1969	577	600	346	304	255	590	6 069	4 004	997
1970	753	665	389	330	278	710	6 320	4 040	1 007
1971	910	725	418	352	284	789	6 105	4 170	1 083
1972	884	886	431	367	289	810	6 386	3 617	1 366
1973	968	1 053	457	381	304	883	7 241	3 811	2 109
1974	1 325	1 164	498	407	329	994	8 290	4 655	3 270
1975	1 610	1 305	525	436	334	1 043	9 404	4 995	3 477
1976	1 532	1 326	533	450	322	1 057	9 910	5 551	3 942
1977	1 896	1 537	566	465	329	1 177	12 450	7 194	4 685
1978	1 814	1 311	588	474	339	1 255	16 960	9 950	5 431
1979	1 631	1 519	598	472	344	1 308	15 123	9 847	5 052
1980	1 558	1 292	598	479	340	1 293	13 996	9 413	5 164
1981	1 705	1 410	617	490	348	1 351	14 841	10 450	5 547
1982	1 610	1 383	625	493	339	1 389	9 832	6 473	3 893
1983	1 758	1 464	627	493	336	1 399	10 463	6 764	4 754
1984	1 737	1 461	628	490	326	1 428	13 429	8 731	5 380
1985	1 796	1 412	641	501	319	1 471	15 126	9 724	5 533
1986	1 734	1 292	664	517	308	1 561	16 646	10 613	6 278
1987	1 682	1 390	699	511	319	1 737	18 953	11 826	7 197
1988	1 671	1 485	654	482	263	1 661	17 965	10 563	10 797
1989	1 829	1 514	646	478	233	1 674	24 919	14 236	14 476

a/ Az indexeket 1975-ig devizaforintból, 1976. január 1-től 1981. szeptember 30-ig kereskedelmi árfolyamon, 1981. október 1-től hivatalos devizaárfolyamon elszámolt forint-adatokból számítottuk. - b/ 1963.évig csak a magyarországi uticéllal érkezők száma.

1.14. A LAKOSSÁG JÖVEDELME ÉS FOGYASZTÁSA

Év	Foglalkoztatottak havi átlagbére ^{a/} , Ft	Munkások és alkalmazottak			Egy főre jutó reáljövedelem index	Egy főre jutó fogyasztás indexe	A lakosság takaréketét állománya, milliárd Ft ^{b/}
		egy keresőre jutó nominál átlagkereset indexe	fogyasztói árindexe	egy keresőre jutó reálbér indexe			
1950	683	100	100	100	100	100	0,3
1951	729	107	121	89	98	99	0,3
1952	928	138	169	81	91	92	0,4
1953	988	145	169	86	95	94	0,4
1954	1 082	162	161	101	111	110	0,6
1955	1 141	167	159	105	115	115	0,7
1956	1 235	184	158	117	122	122	0,6
1957	1 442	223	161	138	131	129	1,3
1958	1 478	232	162	144	133	132	2,3
1959	1 540	242	160	151	147	144	3,9
1960	1 575	248	161	154	154	152	5,5
1961	1 599	251	162	154	155	153	6,7
1962	1 638	256	163	157	161	158	8,8
1963	1 702	266	162	164	170	165	12,3
1964	1 757	274	163	168	180	174	16,8
1965	1 766	277	165	168	181	175	20,4
1966	1 856	288	168	172	190	184	23,0
1967	1 915	300	169	178	203	195	24,8
1968	1 928	307	169	182	215	203	29,2
1969	2 012	325	171	190	228	213	35,1
1970	2 139	345	173	199	245	228	42,1
1971	2 239	361	177	204	256	238	48,4
1972	2 342	379	182	208	264	246	54,5
1973	2 512	403	188	214	276	256	62,0
1974	2 682	433	192	226	294	269	70,8
1975	2 881	466	199	234	306	281	81,3
1976	3 042	490	209	235	308	284	92,9
1977	3 288	528	217	244	323	296	107,5
1978	3 567	569	227	251	332	306	124,9
1979	3 785	609	247	247	332	312	135,8
1980	4 014	655	270	243	333	314	145,3
1981	4 267	693	282	246	343	322	160,1
1982	4 542	735	301	244	346	326	175,7
1983	4 761	764	323	236	350	328	197,1
1984	5 342	806	350	230	354	333	219,4
1985	5 866	873	374	233	360	338	244,1
1986	6 291	938	394	238	369	346	274,9
1987	6 808	1 014	428	237	372	359	287,5
1988	8 817 ^{c/}	1 118	496	225	367	344	312,7
1989	10 018 ^{c/}	1 315	581	226	376	346	320,9

a/ 1988-ig az állami szervezetekben teljes munkaidőben foglalkoztatottak adatai. 1989-ben a gazdálkodó szervezetek együtt. - b/ Az OTP és a Takarékszövetkezetek betétei, 1987-től BC-számlákkal együtt. - c/ A személyi jövedelemadót is tartalmazó bruttó bér.

1.15. ÉLELMISZER- ÉS TÁPANYAGFOGYASZTÁS

/egy főre/

Év	Hús, hús- készítmé- nyek, hal	Tej és tej- termékek	Tojás, db/év	Zsiradékok	Liszt és rizs	Cukor	Burgonya	Tápanyag, kJ/nap
	kg/év			kg/év				
1934-1938 évek átlaga	33,9	101,9	93	17,0	147,0	10,5	130,0	11 221
1950	34,9	99,0	85	18,7	142,1	16,3	108,7	11 317
1951	35,1	96,4	80	19,2	150,5	16,4	106,6	11 577
1952	37,0	77,1	88	20,0	150,8	19,7	102,8	11 627
1953	28,9	88,6	62	18,2	155,7	21,1	109,5	11 723
1954	33,6	93,5	84	19,6	148,0	24,2	113,1	11 815
1955	37,6	86,7	102	22,0	151,7	24,4	102,1	12 456
1956	41,4	91,0	125	22,6	154,8	25,0	103,6	12 824
1957	42,1	106,8	141	21,9	136,7	25,1	102,2	12 117
1958	42,4	108,6	147	20,7	133,4	24,7	99,3	11 832
1959	47,2	116,3	156	22,6	137,2	25,9	99,7	12 251
1960	49,1	114,0	160	23,5	136,2	26,6	97,6	12 301
1961	49,9	106,4	161	23,4	136,9	27,6	95,0	12 330
1962	51,5	103,2	159	22,8	135,2	28,0	94,1	12 326
1963	52,1	97,4	163	23,8	135,3	28,7	91,7	12 343
1964	53,1	99,5	180	24,4	135,6	29,3	87,8	12 456
1965	53,2	97,1	188	23,1	139,2	30,1	84,3	12 435
1966	52,0	100,6	192	24,6	135,3	31,3	85,2	12 611
1967	53,9	105,1	202	25,9	134,5	32,0	84,6	12 795
1968	56,3	110,6	218	26,4	132,5	31,7	80,0	12 786
1969	57,8	110,2	221	26,6	130,5	34,2	75,4	12 879
1970	60,4	109,6	247	27,7	128,2	33,5	75,1	12 971
1971	62,0	111,2	258	27,4	128,1	34,5	72,1	12 996
1972	64,2	116,3	260	28,0	126,4	35,5	69,1	13 130
1973	66,7	112,4	264	28,4	124,3	37,1	66,5	13 243
1974	69,9	118,6	270	28,7	123,8	37,7	66,4	13 381
1975	71,2	126,6	274	29,1	122,2	39,4	66,8	13 574
1976	70,2	136,2	290	29,1	119,7	31,6	64,3	13 054
1977	71,4	143,6	308	29,4	118,9	34,9	60,5	13 352
1978	73,8	153,3	314	29,8	118,5	36,4	60,5	13 528
1979	72,9	160,4	328	30,2	116,9	34,1	61,3	13 330
1980	73,8	166,1	317	30,5	115,1	37,9	61,2	13 481
1981	75,3	171,3	314	31,0	113,3	35,5	59,1	13 385
1982	76,7	174,4	307	31,6	112,7	38,0	56,9	13 578
1983	78,2	180,9	327	32,8	111,0	35,6	57,7	13 586
1984	77,7	184,1	320	33,3	110,8	34,2	59,0	13 536
1985	79,1	182,0	325	34,0	110,0	35,3	54,1	13 599
1986	80,3	183,9	318	33,8	109,2	35,4	50,0	13 569
1987	80,4	196,6	324	37,2	111,6	39,6	49,9	14 306
1988	77,5	192,8	355	36,4	107,7	33,8	55,4	13 825
1989	78	189	350	37	109	39	53	14 100

1.16. EGÉSZSÉGÜGY

Év	Orvosok száma	10 000 lakosra jutó orvos	Kórházi ágyak ^{a/}	10 000 lakosra jutó kórházi ágy ^{a/}	Halálozások száma halálokok szerint				Terhesség- megszaki- tások
					a keringési rendszer betegségei	daganatok	balesetek	öngyilkosság, önsértés	
1938	10 590	11,6	46 922	51,0	30 097	9 941	2 799	2 784	1 108
1950	10 229	11,0	52 326	55,8	30 430	13 128	3 246	2 074	1 707
1951	55 908	59,1	1 684
1952	12 099	12,7	57 261	60,0	1 715
1953	13 322	13,8	57 540	59,7	2 677
1954	13 746	14,1	61 605	63,1	16 281
1955	14 153	14,3	64 550	65,3	34 962	14 387	3 384	2 015	35 398
1956	13 640	13,9	65 767	66,9	39 386	15 309	3 637	1 927	82 463
1957	14 134	14,3	68 482	69,5	39 862	15 816	3 630	2 134	123 383
1958	14 627	14,8	69 371	70,0	38 844	16 343	3 187	2 312	145 578
1959	15 219	15,3	70 528	70,8	43 079	17 133	3 438	2 560	152 404
1960	15 698	15,7	72 351	72,3	45 249	17 386	3 352	2 493	162 160
1961	16 441	16,4	73 332	73,0	44 864	17 781	3 497	2 552	169 992
1962	17 175	17,1	75 328	74,8	53 057	18 337	3 635	2 502	163 656
1963	17 865	17,7	76 546	75,7	49 241	18 460	4 259	2 699	173 835
1964	18 770	18,5	77 655	76,6	51 274	19 171	3 926	2 890	184 367
1965	19 521	19,2	79 201	78,0	56 293	19 822	4 089	3 029	180 269
1966	20 186	19,8	80 923	79,4	51 418	20 463	4 007	3 011	186 773
1967	21 050	20,6	83 033	81,1	56 459	20 998	4 255	3 200	187 527
1968	21 866	21,3	83 769	81,5	60 945	21 354	4 774	3 460	201 096
1969	22 728	22,1	84 848	82,4	63 305	21 919	5 070	3 411	206 817
1970	23 524	22,7	85 768	82,9	64 280	22 639	5 626	3 595	192 283
1971	24 281	23,4	86 044	82,9	65 576	23 638	5 935	3 737	187 425
1972	24 934	24,0	87 297	83,9	64 138	23 862	5 755	3 840	179 035
1973	25 621	24,5	87 675	84,0	66 286	24 515	5 745	3 845	169 650
1974	26 377	25,1	88 601	84,4	65 914	25 622	6 086	4 262	102 022
1975	27 055	25,6	90 180	85,4	67 919	25 972	6 343	4 052	96 212
1976	27 801	26,2	91 758	86,4	68 712	26 374	6 228	4 307	94 720
1977	28 474	26,7	92 363	86,6	67 899	26 547	6 747	4 292	89 096
1978	29 131	27,3	92 497	86,5	73 213	27 464	7 356	4 610	83 545
1979	29 931	27,9	93 069	86,9	71 923	27 313	7 176	4 770	80 767
1980	30 842	28,8	95 539	89,2	76 923	27 937	7 158	4 809	80 882
1981	31 623	29,5	96 882	90,5	77 307	28 263	7 381	4 880	78 421
1982	32 483	30,4	98 535	92,1	77 801	28 641	7 318	4 659	78 682
1983	33 035	30,9	99 063	92,8	79 355	28 826	7 716	4 911	78 599
1984	34 315	32,2	100 277	94,1	78 653	28 911	7 624	4 900	82 191
1985	34 548	32,5	102 348	96,2	79 725	28 893	8 217	4 725	81 970
1986	34 953	32,9	103 777	97,7	78 567	29 876	7 823	4 817	83 586
1987	35 443	33,4	104 581	98,6	75 536	30 210	7 879	4 782	84 547
1988	36 188	34,2	104 832	99,0	74 410	30 238	7 770	4 377	87 106
1989	36 809	34,8	104 951	99,3	75 690	30 834	8 296	4 397	90 508

a/ 1960-től a szülőotthoni ágyakkal együtt.



1.17. TÁRSADALOMBIZTOSÍTÁS

Év	Társadalombiztosításban részesülők a lakosság %-ában	Nyugdíjasok száma január 1-én, 1 000 fő	Családi pótlékban részesülő családok száma ^{a/} , 1 000	Táppénzes napok száma, millió nap	Bölcsődés gyermekek száma	Gyermekgondozási	
						segélyt	díjat
						igénybevevők száma decemberben	
1938	31
1950	47	..	595
1951	51	..	636	..	7 268
1952	56	562	740	26,2	10 346
1953	59	541	504	30,6	15 479
1954	60	552	451	36,5	18 871
1955	60	562	467	34,4	23 466
1956	64	574	475	32,4	25 944
1957	62	582	487	36,0	25 453
1958	65	609	500	37,4	27 163
1959	72	623	539	40,0	28 209
1960	85	636	577	42,2	31 970
1961	94	796	593	43,0	29 797
1962	96	912	609	46,4	34 830
1963	97	983	614	47,0	36 553
1964	97	1 046	612	48,3	39 546
1965	97	1 101	612	50,7	40 864
1966	97	1 156	685	51,1	43 109
1967	97	1 213	682	55,1	42 991	34 200 ^{b/}	..
1968	97	1 269	736	56,3	40 249	92 000	..
1969	97	1 319	739	58,2	40 314	143 800	..
1970	97	1 380	731	64,8	41 771	167 450	..
1971	97	1 453	724	65,7	44 798	178 480	..
1972	99	1 535	761	63,7	48 059	185 200	..
1973	99	1 608	790	67,3	50 628	195 070	..
1974	99	1 683	830	73,6	50 194	228 530	..
1975	100	1 748	905	78,4	55 371	264 930	..
1976	100	1 802	964	73,0	63 019	287 150	..
1977	100	1 871	1 009	73,2	67 691	290 030	..
1978	100	1 928	1 052	75,9	70 540	277 220	..
1979	100	1 974	1 086	74,6	71 911	263 900	..
1980	100	2 018	1 113	76,5	69 768	254 110	..
1981	100	2 082	1 133	74,3	68 923	241 460	..
1982	100	2 131	1 153	66,7	65 266	223 220	..
1983	100	2 176	1 346	67,8	62 062	223 940	..
1984	100	2 215	1 368	66,0	58 171	217 626	..
1985	100	2 261	1 363	67,5	53 070	149 990	69 760 ^{c/}
1986	100	2 299	1 360	70,4	50 626	107 850	116 990
1987	100	2 337	1 357	67,1	51 788	113 360	117 350
1988	100	2 374	1 357	97,9	44 362	80 780	159 300
1989	100	2 422	1 368	101,8	42 870	86 920	157 760

a/ 1950-1954. években a nyugdíjas családok nélkül. - b/ V. hótól. - c/ III. 1-től.

1.18. OKTATÁS

/1 000 fő/

Év	Óvodások ^{a/}	Alapfoku oktatás- ban része- sülők ^{a/}	Szak- munkás- tanulók	Közép- iskolában tanulók	Felsőfoku oktatásban részesülők	Általános iskola 8. osztályát eredmé- nyesen végzettek	Szaktanács- vizsgát tett fia- talok és felnőttek	Érettségi vizsgát tettek	Felsőfoku oklevelet szereztek
1938	112	1 101	65	52	12	34	17	11	2
1950	106	1 268	57	108	33	70 ^{b/}	79	16	4
1951	121	1 244	60	122	40	79 ^{b/}	49	16	5
1952	130	1 255	58	139	49	80 ^{b/}	55	16	5
1953	132	1 275	45	164	53	104	52	22	7
1954	118	1 260	52	162	47	115	38	23	6
1955	146	1 260	62	155	45	108	38	27	6
1956	168	1 288	75	173	43	105	31	26	10
1957	162	1 288	89	159	36	107	36	29	7
1958	171	1 307	102	178	34	119	56	29	6
1959	180	1 397	117	204	38	112	46	29	6
1960	184	1 509	125	241	45	120	60	32	6
1961	172	1 555	135	284	53	156	65	36	6
1962	178	1 605	144	334	67	171	71	44	7
1963	184	1 607	151	385	82	179	81	50	10
1964	187	1 561	164	417	92	195	76	57	11
1965	189	1 498	172	407	94	194	75	63	14
1966	192	1 449	184	376	90	175	73	70	18
1967	197	1 392	195	351	84	179	74	74	21
1968	204	1 310	212	335	79	194	72	73	21
1969	213	1 229	224	337	79	190	77	68	18
1970	227	1 166	223	347	81	173	81	62	18
1971	247	1 122	211	352	86	158	81	64	17
1972	270	1 105	197	347	91	146	85	69	18
1973	296	1 125	186	349	98	145	79	72	23
1974	316	1 141	175	375	103	155	83	75	24
1975	329	1 144	165	382	108	154	80	72	24
1976	349	1 164	158	373	111	143	80	74	26
1977	384	1 171	154	364	109	138	76	79	26
1978	422	1 180	153	352	106	135	73	80	28
1979	457	1 192	153	342	103	132	72	78	27
1980	478	1 221	154	334	101	130	67	72	27
1981	477	1 272	157	327	103	133	64	68	25
1982	466	1 301	169	319	101	143	60	68	25
1983	455	1 326	175	317	100	141	59	68	26
1984	441	1 343	178	319	100	140	60	66	25
1985	425	1 355	176	321	99	136	58	68	25
1986	407	1 353	175	319	99	136	60	68	25
1987	399	1 332	177	322	99	139	60	69	24
1988	395	1 297	187	329	99	154	59	70	24
1989	392	1 233 ^{c/}	202	349	101	175	58	69	25

a/ Fogyatékos tanulók nevelését, oktatását ellátó intézmények adataival együtt.- b/ Csak a nappali ta-
gozaton végzettek.- c/ Az esti és a levelező tagozatra 1989.december 1-ig beiratkozottak figyelembevételével.

1.19. KÖZMŰVELŐDÉS

Év	Kiadott könyvek		Időszaki sajtótermékek		Közművelődési könyvtárak állománya	Mozi látogatások	Színház látogatások	Museum látogatások	Televízió előfizetések
	száma	példányszáma, millió db	száma	példányszáma, millió db					
1938	2 438	9,2	1 934	18 500	3 790 ^{a/}	792 ^{b/}	-
1950	1 880	20,1	334	475	2 246	47 069	2 961	1 308	-
1951	2 237	18,2	416	507	3 835	62 620	4 149	2 819	-
1952	3 195	16,2	478	520	5 235	68 538	5 959	3 245	-
1953	3 071	17,1	531	511	6 061	73 007	5 926	2 641	-
1954	2 750	19,8	512	546	6 948	97 750	6 100	2 077	-
1955	2 748	22,9	632	581	7 801	115 850	6 748	2 171	-
1956	2 407	22,1	531	533	4 225 ^{c/}	113 685	5 124	2 561	-
1957	2 407	23,4	546	549	8 402	133 405	5 959	3 070	-
1958	2 793	27,7	577	579	8 975	131 030	6 772	2 772	16
1959	2 870	31,7	542	628	10 329	134 774	6 527	2 992	53
1960	2 972	34,7	590	705	11 115	140 060	6 429	3 640	104
1961	3 444	40,2	622	753	11 553	135 372	6 269	4 008	206
1962	3 483	40,4	634	786	13 073	121 849	6 046	4 578	325
1963	4 109	44,8	692	825	14 879	115 652	5 808	4 366	471
1964	4 164	44,7	702	880	16 577	111 090	6 077	5 130	675
1965	3 953	44,8	696	874	18 087	106 046	5 987	5 596	831
1966	4 660	45,3	690	919	19 812	104 564	5 843	6 081	996
1967	4 714	47,8	752	992	21 255	96 764	6 120	6 045	1 169
1968	4 588	48,0	786	1 028	22 122	84 472	5 710	6 478	1 397
1969	4 513	48,0	840	1 068	23 575	82 256	5 454	6 788	1 596
1970	4 793	47,0	859	1 101	24 716	79 571	5 591	7 153	1 769
1971	5 536	53,4	867	1 131	26 082	74 745	5 494	7 458	1 943
1972	6 648	62,8	882	1 163	27 307	74 392	5 616	7 881	2 085
1973	6 894	63,9	907	1 183	28 194	73 496	5 688	9 322	2 199
1974	7 281	68,8	920	1 236	29 860	77 868	6 039	10 547	2 295
1975	7 730	74,0	896	1 249	31 557	74 426	6 243	11 943	2 390
1976	8 391	89,2	1 381 ^{d/}	1 305 ^{d/}	33 135	73 592	6 296	12 978	2 477
1977	8 068	87,4	1 549	1 383	35 114	75 961	6 302	14 295	2 557
1978	8 556	93,3	1 575	1 450	36 854	71 707	6 006	16 292	2 633
1979	8 153	92,3	1 614	1 380	38 632	68 987	5 948	16 819	2 702
1980	8 241	94,7	1 648	1 385	40 654	60 718	5 635	16 217	2 766
1981	7 910	94,5	1 617	1 440	42 551	67 090	5 885	17 395	2 806
1982	7 845	95,4	1 621	1 404	44 610	70 026	6 133	17 717	2 838
1983	7 600	99,4	1 614	1 406	46 591	68 900	6 094	18 591	2 864
1984	9 128	100,5	1 656	1 433	48 084	71 017	5 998	19 200	2 895
1985	8 015	88,0	1 707	1 410	49 406	70 179	6 072	19 360	2 911
1986	8 206	95,6	1 683	1 444	50 836	67 929	5 957	19 572	2 930
1987	7 804	97,9	1 721	1 453	51 808	55 833	5 868	20 066	2 958
1988	7 562	99,3	1 855	1 465	52 578	50 730	5 717	18 335	2 940
1989	7 599	108,4	1 919	1 242	52 833	46 519	5 195	16 256	2 944

a/ 1929/30. színházi év.- b/ 1935.év. - c/ Csak a tanácsi könyvtárak adatai.- d/ 1976-től az 5 000-en aluli példányban megjelent sajtótermékekkel együtt.

2. Társadalmi és gazdasági szerkezet

2.1. A NÉPESSÉG KORÖSSZETÉTELE (január 1.)

	/ % /				
	1949	1960	1970	1980	1989
Gyermekkorúak /0-14 évesek/	24,9	25,4	21,1	21,9	20,8
Munkaképes korúak	60,9	57,8	58,4	57,6	57,3
Ebből: 15-29 évesek	25,3	21,6	23,6	22,0	19,6
Nyugdíjkorhatáron felüliek	14,2	16,8	20,5	20,5	21,9
<i>Összesen</i>	<i>100,0</i>	<i>100,0</i>	<i>100,0</i>	<i>100,0</i>	<i>100,0</i>

2.2. A 15 ÉVES ÉS IDŐSEBB NÉPESSÉG CSALÁDI ÁLLAPOT SZERINT (január 1.)

	/ % /				
	1949	1960	1970	1980	1989
Nőtlen, hajadon	26,4	20,3	20,8	17,7	19,7
Házass	61,7	67,8	66,7	67,4	62,3
Özvegy	10,6	9,9	9,5	10,2	11,2
Elvált	1,3	2,0	3,0	4,7	6,8
<i>Összesen</i>	<i>100,0</i>	<i>100,0</i>	<i>100,0</i>	<i>100,0</i>	<i>100,0</i>

2.3. A SZÜLETÉSKOR VÁRHATÓ ÁTLAGOS ÉLETTARTAM

	/ év /				
	1949	1960	1970	1980	1989
Férfi	59,3	65,9	66,3	65,5	65,4
Nő	63,4	70,1	72,1	72,7	73,8

2.4. FALUSI ÉS VÁROSI NÉPESSÉG* (január 1.)

	/ % /				
	1949	1960	1970	1980	1990
Városi népesség	36,8	39,7	46,4	53,2	61,9
Ebből: Budapest	17,3	18,1	19,4	19,2	19,4
Falusi népesség	63,2	60,3	53,6	46,8	38,1
<i>Összesen</i>	<i>100,0</i>	<i>100,0</i>	<i>100,0</i>	<i>100,0</i>	<i>100,0</i>

* Az adott év államigazgatási beosztásának megfelelően.

2.5. A NÉPESSÉG MEGOSZLÁSA A TELEPÜLÉSEK NÉPESSÉG-NAGYSÁGCSOPORTJAI SZERINT* (január 1.)

	/ % /				
	1949	1960	1970	1980	1989
- 499	2,1	1,9	2,1	2,4	2,6
500 - 999	6,9	5,6	5,6	5,2	4,9
1 000 - 1 999	13,0	12,2	11,1	9,4	8,3
2 000 - 4 999	21,7	20,1	16,8	15,1	13,6
5 000 - 9 999	12,2	10,5	10,2	9,4	8,1
10 000 - 49 999	20,4	21,8	21,7	21,8	22,8
50 000 - 99 999	3,9	4,9	5,9	7,5	7,7
100 000 -	2,5	5,1	7,2	10,0	12,0
Budapest	17,3	17,9	19,4	19,2	20,0
<i>Összesen</i>	<i>100,0</i>	<i>100,0</i>	<i>100,0</i>	<i>100,0</i>	<i>100,0</i>

2.6. A 15 ÉVES ÉS IDŐSEBB NÉPESSÉG ISKOLAI VÉGZETTSÉGE (január 1.)

	/ % /			
	1949	1960	1970	1984 X.I.
Iskolai végzettsége nincs	4,9	3,3	2,0	1,1
Általános iskola 1-7. } osztályát 8. } végezte	74,5	63,9	46,6	26,6
Befejezett középfokú szakiskolai, szak- munkásképző iskolai végzettségű	-	-	5,5	13,0
Befejezett középfokú végzettségű	4,0	6,1	11,1	18,5
Befejezett felsőfokú iskolai végzettségű	1,5	2,4	3,7	7,0
<i>Összesen</i>	<i>100,0</i>	<i>100,0</i>	<i>100,0</i>	<i>100,0</i>

* Az adott év államigazgatási beosztásának megfelelően.

**2.7. A NÉPESSÉG GAZDASÁGI AKTIVITÁS SZERINT
(január 1.)**

	/ % /				
	1949	1960	1970	1980	1989
Aktív kereső	44,4	47,8	48,3	47,3	45,5
Inaktív kereső	2,8	4,4	13,5	20,6	24,8
Nyugdíjas, járadékos	2,8	4,4	12,1	18,0	22,5
Gyermekgondozási szabadságon levő	-	-	1,4	2,6	2,3
Eltartott	52,8	47,8	38,2	32,1	29,7
Gyermek és tanuló	..	28,7	26,0	25,7	24,0
Egyéb eltartott	..	19,1	12,2	6,4	5,7
<i>Összesen</i>	<i>100,0</i>	<i>100,0</i>	<i>100,0</i>	<i>100,0</i>	<i>100,0</i>

**2.8. AZ AKTÍV KERESŐK ARÁNYA A MUNKAKÉPES
KORÚ NÉPESSÉGBŐL
(január 1.)**

	/ % /				
	1949	1960	1970	1980	1989
Férfi	91,0	92,1	87,3	87,4	80,7
Nő	34,6	49,9	63,7	70,7	73,9
<i>Összesen</i>	<i>62,6</i>	<i>71,3</i>	<i>76,0</i>	<i>79,5</i>	<i>77,5</i>

**2.9. AZ AKTÍV KERESŐK NÉPGAZDASÁGI
ÁGANKÉNT
(január 1.)**

	/ % /				
	1949	1960	1970	1980	1989
Ipar	19,4	27,9	36,3	33,9	30,4
Építőipar	2,2	6,1	7,4	8,2	7,0
Mezőgazdaság és erdőgazdálkodás	53,8	38,5	24,4	19,0	18,4
Közlekedés, posta és távközlés	4,4	6,5	7,3	8,1	8,3
Kereskedelem	5,3	6,3	7,9	9,8	10,8
Vizgazdálkodás	0,1	0,2	1,2	1,5	1,6
Egyéb anyagi tevékenység	0,9	0,9
Személyi és gazdasági szolgáltatás	3,5	2,5	2,8	3,1	4,3
Egészségügyi, szociális és kulturális szolgáltatás	3,8	5,6	7,7	10,4	12,9
Közösségi, közigazgatási és egyéb szolgáltatások	7,5	6,4	5,0	5,1	5,4
<i>Összesen</i>	<i>100,0</i>	<i>100,0</i>	<i>100,0</i>	<i>100,0</i>	<i>100,0</i>
Ebből: a nők aránya	29,2	35,5	41,2	43,4	45,9

**2.10. CSALÁDOK A GYERMEKEK SZÁMA SZERINT
(január 1.)**

	/ % /			
	1949	1960	1970	1984 X.I.
A népességből a családban élők aránya	87,9	86,4	84,3	83,8
A családok megoszlása a családban élő gyermekek száma alapján				
Gyermek nélkül élő	26,8	30,8	33,7	35,6
Egy gyermekkel	31,7	34,7	35,4	32,3
Kettő mekkel	21,8	21,6	22,3	26,1
Három és több élő	19,7	12,9	8,6	6,0
<i>Összesen</i>	<i>100,0</i>	<i>100,0</i>	<i>100,0</i>	<i>100,0</i>

2.11. AZ ÖSSZES KIBOCSÁTÁS ÉS A BRUTTÓ HAZAI TERMÉK NÉPGAZDASÁGI ÁGAK SZERINT

	/összehasonlító áron, %/							
	1960	1970	1980	1989	1960	1970	1980	1989
Összes kibocsátás								
Ipar	48,7	50,2	51,8	49,7	34,3	36,6	37,2	35,2
Építőipar	7,3	8,2	7,5	6,4	7,8	8,2	8,0	6,6
Mezőgazdaság és erdőgazdálkodás	21,2	17,8	17,4	17,8	26,0	21,5	19,6	20,8
Közlekedés, posta és távközlés	5,4	5,6	5,4	6,0	7,5	8,9	9,1	9,5
Kereskedelem	7,7	7,2	5,9	6,3	11,7	10,7	9,7	8,7
Vizgazdálkodás	0,4	1,0	1,0	1,1	0,5	1,3	1,5	1,5
Egyéb anyagi tevékenység	-	-	0,5	1,0	-	-	0,7	1,7
Anyagi ágak együtt	90,7	90,0	89,5	88,3	87,8	87,2	85,8	84,0
Nem anyagi ágak	9,3	10,0	10,5	11,7	12,2	12,8	14,2	16,0
<i>Összesen</i>	<i>100,0</i>	<i>100,0</i>	<i>100,0</i>	<i>100,0</i>	<i>100,0</i>	<i>100,0</i>	<i>100,0</i>	<i>100,0</i>
Bruttó hazai termék								
Ipar	48,7	50,2	51,8	49,7	34,3	36,6	37,2	35,2
Építőipar	7,3	8,2	7,5	6,4	7,8	8,2	8,0	6,6
Mezőgazdaság és erdőgazdálkodás	21,2	17,8	17,4	17,8	26,0	21,5	19,6	20,8
Közlekedés, posta és távközlés	5,4	5,6	5,4	6,0	7,5	8,9	9,1	9,5
Kereskedelem	7,7	7,2	5,9	6,3	11,7	10,7	9,7	8,7
Vizgazdálkodás	0,4	1,0	1,0	1,1	0,5	1,3	1,5	1,5
Egyéb anyagi tevékenység	-	-	0,5	1,0	-	-	0,7	1,7
Anyagi ágak együtt	90,7	90,0	89,5	88,3	87,8	87,2	85,8	84,0
Nem anyagi ágak	9,3	10,0	10,5	11,7	12,2	12,8	14,2	16,0
<i>Összesen</i>	<i>100,0</i>	<i>100,0</i>	<i>100,0</i>	<i>100,0</i>	<i>100,0</i>	<i>100,0</i>	<i>100,0</i>	<i>100,0</i>

2.12. AZ ÁLLÓESZKÖZÖK NÉPGAZDASÁGI ÁGAK SZERINT*

	/folyó áron, %/			
	1960	1970	1980	1988
Ipar	20,0	22,7	24,9	26,6
Építőipar	0,6	1,0	1,7	1,5
Mezőgazdaság és erdő- gazdálkodás	6,2	10,9	10,9	10,3
Közlekedés, posta és távközlés	19,2	18,7	21,2	17,4
Kereskedelem	1,1	1,8	2,5	3,2
Vizgazdálkodás	7,9	5,8	4,9	5,2
Egyéb anyagi tevékenység	-	-	0,6	0,8
Személyi és gazdasági szolgáltatás	26,4
Egészségügyi, szociális és kulturális szolgál- tatás	5,8
Közösségi, közigazgatá- si és egyéb szolgálta- tások	2,8
<i>Összesen</i>	100,0

* Üzemben levő állóeszközök bruttó értéke.

2.15. A BERUHÁZÁSOK NÉPGAZDASÁGI ÁGAK SZERINT

	/folyó áron, %/		
	1961- 1970	1971- 1980	1981- 1989
Ipar	38,2	34,6	30,1
Építőipar	2,5	2,6	1,3
Mezőgazdaság és erdő- gazdálkodás	16,6	13,8	12,2
Közlekedés, posta és távközlés	12,9	12,0	11,6
Kereskedelem	3,1	4,2	4,3
Vizgazdálkodás	2,9	5,1	6,6
Egyéb anyagi tevékenység	-	-	0,6
Nem anyagi ágak	23,8	27,7	33,3
<i>Összesen</i>	100,0	100,0	100,0
Ebből: lakás egészségügyi szociális kulturális	15,5 1,3 1,3 3,5	17,2 1,6 1,6 4,1	19,8 2,1 1,8 4,2

2.17. AZ ENERGIAHORDOZÓ-FORRÁSOK SZERKEZETE

	/fűtőérték alapján, %/				
	1950	1960	1970	1980	1989
Szénfélések	84,7	74,6	50,1	28,8	22,2
Szénhidrogének	12,5	21,5	43,4	63,6	59,1
Ebből: kőolaj és kőolaj termékek	8,5	18,6	29,9	37,4	30,8
földgáz	4,0	2,9	13,5	26,2	28,3
Egyéb	2,8	3,9	6,5	7,6	18,7
<i>Összesen</i>	100,0	100,0	100,0	100,0	100,0
A behozatal aránya	12,5	25,9	37,2	52,2	51,6

2.13. AZ ÁLLÓESZKÖZÖK ÖSSZETÉTELE*

	/folyó áron, %/			
	1960	1970	1980	1988
Ingtatlanok	80,0	78,7	74,0	73,3
Gépek, berendezések, járművek	20,0	21,3	26,0	26,7
<i>Összesen</i>	100,0	100,0	100,0	100,0

* Üzemben levő állóeszközök bruttó értéke.

2.14. A BERUHÁZÁSOK ANYAGI-MŰSZAKI ÖSSZETÉTELE

	/folyó áron, %/		
	1961- 1970	1971- 1980	1981- 1989
Építés	53,0	52,8	57,5
Gép	37,5	39,0	35,5
Ebből: belföldi gép	20,0	17,4	18,1
import gép	17,5	21,6	17,4
Egyéb /tervezés, stb./	9,5	8,2	7,0
<i>Összesen</i>	100,0	100,0	100,0

2.16. AZ IPAR BERUHÁZÁSAINAK MEGOSZLÁSA

	/folyó áron, %/			
	1966- 1970	1971- 1975	1976- 1980	1981- 1989
Energetika ^{a/}	29,7	27,0	29,9	39,7
Kohászat	11,1	7,8	9,0	6,8
Gépipar	17,9	16,1	18,4	14,1
Vegyipar ^{b/}	12,3	14,0	10,5	12,0
Építőanyagipar	6,5	8,4	6,2	4,0
Könnyűipar	9,6	12,9	9,0	7,7
Élelmiszeripar	9,4	11,0	14,1	12,5
Egyéb ágazatok	3,5	2,8	2,9	3,2
<i>Összesen</i>	100,0	100,0	100,0	100,0

a/ Szénbányászat, kőolaj- és földgázkitermelés, villamosenergia ipar, kőolajfeldolgozó ipar, gázgyártás és -elosztás.-b/ Kőolajfeldolgozó ipar, gázgyártás és -elosztás nélkül.

2.18. AZ ENERGIAFELHASZNÁLÁS NÉPGAZDASÁGI ÁGANKÉNT

	/fűtőérték alapján, %/			
	1970	1975	1980	1989
Ipar	53,3	51,9	50,5	44,3
Ebből: kohászat	16,1	15,1	13,3	10,8
építőanyagipar	6,3	5,7	5,4	4,3
vegyipar	11,8	13,8	15,0	13,6
Építőipar	2,7	3,0	2,8	1,6
Mezőgazdaság, erdő- és vizgazdálkodás	5,5	7,7	7,8	7,6
Közlekedés, posta és távközlés	9,7	8,1	7,1	5,6
Lakosság	20,8	21,2	23,8	30,4
Egyéb	8,0	8,1	8,0	10,5
<i>Összesen</i>	100,0	100,0	100,0	100,0

2.19. AZ IPARVÁLLALATOK ÉS IPARI SZÖVETKEZETEK ÁGAZATI SZERKEZETE

	/ % /							
	1960	1970	1980	1989	1960	1970	1980	1989
	A bruttó termelés alapján, 1986. évi összehasonlító áron				A foglalkoztatottak száma alapján ^{a/}			
Bányászat	13,4	11,1	8,1	5,7	11,1	8,3	7,1	6,9
Villamosenergia ipar	4,0	4,7	5,7	6,2	2,8	2,0	2,2	3,1
Kohászat	12,3	10,6	9,1	10,5	6,5	5,8	6,0	5,3
Gépipar	19,5	22,7	23,6	24,8	27,9	31,8	32,0	32,6
Ebből: Gép- és gépi berendezés ipar	6,0	6,3	5,5	6,5	6,5	8,8	7,9	9,7
Közlekedési-eszköz ipar	5,8	5,9	6,8	5,4	8,2	7,3	6,4	5,5
Villamosgép és -készülék ipar	2,3	2,8	3,2	3,2	2,7	3,2	3,9	3,6
Hiradás- és vákuumtechnikai ipar	1,1	2,0	3,3	4,4	3,5	4,8	6,2	6,4
Műszeripar	0,9	1,5	2,0	2,6	2,4	3,0	3,6	3,6
Fémtermékipar	3,4	4,2	2,7	2,5	4,6	4,7	3,7	3,8
Építőanyagipar	4,3	3,6	3,5	3,1	5,4	4,7	4,9	4,5
Vegyipar	9,0	13,5	18,6	18,5	5,0	6,3	6,9	8,1
Könnnyűipar	17,5	15,1	13,7	12,4	28,3	27,3	25,3	22,4
Egyéb ipar	0,7	0,9	1,0	0,8	3,1	3,8	3,4	2,1
Élelmiszeripar	19,3	17,8	16,7	17,8	9,9	10,0	12,2	15,0
<i>Összesen</i>	<i>100,0</i>	<i>100,0</i>	<i>100,0</i>	<i>100,0</i>	<i>100,0</i>	<i>100,0</i>	<i>100,0</i>	<i>100,0</i>

a/ A mindenkori szervezet szerint.

2.20. MEZŐGAZDASÁGI ÁGAZAT* TERMELÉSE

	/folyó áron, %/		
	1960	1970	1989
Növénytermelés és kertészet	57,9	41,3	31,2
Állattenyésztés	37,7	41,2	32,1
Egyéb alaptevékenység	1,2	2,2	7,7
Alaptevékenységen kívüli tevékenység összesen	3,2	15,3	29,0
Ebből: ipari	0,6	5,5	19,7
építőipari	1,7	6,0	3,3
kereskedelmi	0,2	1,3	2,4
<i>Összesen</i>	<i>100,0</i>	<i>100,0</i>	<i>100,0</i>

2.21. MEZŐGAZDASÁGI TERMÉKEK TERMELÉSE

	/folyó áron, %/		
	1960	1970	1989
Növénytermelési termékek	48,6	35,7	35,6
Ebből: gabonafélék	26,3	20,2	20,4
Kertészeti termékek	12,1	14,3	13,5
Élő állatok és állati termékek	39,2	50,1	50,9
Ebből: szarvasmarha és termékei	13,7	16,5	13,9
sertés és termékei	14,2	17,7	19,4
baromfi és termékei	9,5	12,7	13,1
<i>Összesen</i>	<i>100,0</i>	<i>100,0</i>	<i>100,0</i>

* A mezőgazdasági vállalatok összes tevékenysége és a kistermelők mezőgazdasági-termék termelése.

2.22. A FÖLDTERÜLET ÉS A MEZŐGAZDASÁGI TERMÉKEK TERMELÉSE GAZDÁLKODÓ SZERVEZETEK SZERINT

	/ % /				/folyó áron, %/			
	1960	1970	1980	1989	1960	1970	1980	1989
	Földterület				Mezőgazdasági termékek termelése			
Állami vállalatok és költségvetési szervek	34,0	30,4	30,9	30,8	18,4	16,8	16,8	15,9
Ebből: állami gazdaságok, kombinátok	10,4	10,7	10,7	10,1	10,8	15,4	15,3	14,1
Szövetkezetek	39,5	55,0	58,1	57,2	30,4	44,6	50,4	47,7
Ebből: mezőgazdasági termelőszövetkezetek	39,3	52,3	57,0	55,9	30,1	43,9	49,2	46,4
Kistermelők	26,5	14,6	11,1	12,0	51,2	38,5	32,8	36,4
<i>Összesen</i>	<i>100,0</i>	<i>100,0</i>	<i>100,0</i>	<i>100,0</i>	<i>100,0</i>	<i>100,0</i>	<i>100,0</i>	<i>100,0</i>

2.23. SZÁLLÍTÁSI TELJESÍTMÉNYEK*

	Személyszállítás /utaskm/		Áruszállítás /árutonnakm/	
	1970	1989	1970	1989
Közlekedési szervezetek	99,9	96,2	98,1	95,7
Közlekedésen kívüli szervezetek	0,1	2,3	1,9	2,5
Fuvarozó kisiparosok	-	1,5	-	1,8
<i>Összesen</i>	<i>100,0</i>	<i>100,0</i>	<i>100,0</i>	<i>100,0</i>

* A szolgáltatásként, díjbevétel ellenében végzett teljesítmények.

2.24. A LAKOSSÁGI SZEMÉLYGÉPKOCSI HASZNÁLAT

	1971	1975	1981	1986
Részesedés a személyszállítási teljesítményekből ^{a/}	17,7	29,3	40,0	44,3
Személygépkocsik átlagos életkora, év	5,3	5,9	7,2	8,5
Üzemanyagfelhasználás liter/100 km	9,0	9,1	8,8	8,7

a/ Utaskilométer alapján, %.

2.25. A GÉPJÁRMŰÁLLOMÁNY MEGOSZLÁSA GYÁRTÁSI ÉV SZERINT

	Személygépkocsi		Autóbusz		Motorkerékpár ^{a/}		Tehergépkocsi	
	1980	1988	1980	1988	1980	1988	1980	1988
3 éven belül	29,9	20,5	35,6	24,1	3,8	6,8	33,5	26,3
4 - 6 éve	25,7	16,0	38,6	22,2	4,9	8,1	39,3	26,0
7 - 9 éve	20,7	17,2	13,9	22,0	19,0	9,2	17,0	19,1
10 - évnél régebben	23,7	46,3	11,9	31,7	72,3	75,9	10,2	28,6
<i>Összesen</i>	<i>100,0</i>	<i>100,0</i>	<i>100,0</i>	<i>100,0</i>	<i>100,0</i>	<i>100,0</i>	<i>100,0</i>	<i>100,0</i>

a/ 125 cm³ feletti.

2.26. A SZÁLLÍTÁS SZERKEZETE

	Áruszállítás /árutonnakm/			Személyszállítás /utaskm/		
	1950	1970	1989	1950	1970	1989
Vasuti	88,3	75,1	41,9	51,3	44,5	29,6
Közuti és kötött-pályás helyi	2,3	10,9	16,1	48,1	54,1	66,3
Vizi	8,8	10,3	31,5	0,5	0,2	0,2
Légi	0,0	0,0	0,0	0,1	1,2	3,9
Csővezetékes	0,6	3,7	10,5	-	-	-
<i>Közlekedési szervezetek összesen</i>	<i>100,0</i>	<i>100,0</i>	<i>100,0</i>	<i>100,0</i>	<i>100,0</i>	<i>100,0</i>

2.27. A VASÚTI KÖZLEKEDÉS MUTATÓI

	1960	1970	1980	1989
A villamosított vasutvonalak aránya	3,4	8,9	18,8	27,7
A kétvágányu vasutvonalak aránya	8,5	11,6	13,7	14,8
A vasuti vontatás megoszlása: gőz	88,4	34,1	3,8	0,0
villamos	7,7	27,3	51,1	67,7
dízel	3,9	38,6	45,1	32,3

2.28. A KÜLKERESKEDELMI FORGALOM SZERKEZETE

	/folyó áron, %/			
	1980		1989	
	Behozatal	Kivitétel	Behozatal	Kivitétel
Energiahordozók, villamos energia	13,3	1,7	11,0	2,3
Anyagok, félkész termékek, alkatrészek	49,3	30,1	50,6	36,4
Gépek, szállítóeszközök, egyéb beruházási javak	20,3	27,8	18,1	24,0
Fogyasztási iparcikkek	8,9	17,1	13,2	15,7
Élelmiszeripari anyagok, élő állatok, élelmiszerek	8,2	23,3	7,2	21,7
<i>Összesen</i>	<i>100,0</i>	<i>100,0</i>	<i>100,0</i>	<i>100,0</i>
Ebből: KGST országok	49,3	54,2	39,6	41,8
EGK országok	23,1	19,6	29,0	24,8
EFTA országok	11,1	7,5	13,8	10,7
Fejlődő országok	6,8	9,9	6,0	8,6

2.29. A KÜLKERESKEDELMI FORGALOM MEGOSZTLÁSA FONTOSABB ORSZÁGOK SZERINT*

	/folyó áron, %/			
	1980		1989	
	Behozatal	Kivitétel	Behozatal	Kivitétel
Szovjetunió	28,9	31,1	22,1	25,1
Német Szövetségi Köztársaság	12,2	9,8	16,0	11,9
Ausztria	5,5	4,2	8,6	6,5
Német Demokratikus Köztársaság	7,2	7,2	6,2	5,4
Csehszlovákia	5,4	6,4	5,2	5,1
Jugoszlávia	2,6	3,0	3,5	4,1
Olaszország	3,3	4,6	3,4	4,7
Lengyelország	3,8	4,1	3,3	3,2
Svájc és Liechtenstein	2,8	1,3	2,9	1,7
Amerikai Egyesült Államok	2,6	1,4	2,5	3,3

* Az 1989. évi behozatali arány szerinti sorrendben.

2.30. A KISKERESKEDELMI FORGALOM SZERVEZETEK SZERINT

	/folyó áron, %/		
	1983	1985	1989
Vállalatok	59,2	57,8	56,5
Szövetkezetek	34,6	33,9	30,6
Magánkereskedelem	6,2	8,3	12,9
<i>Összesen</i>	<i>100,0</i>	<i>100,0</i>	<i>100,0</i>

2.31. A KISKERESKEDELMI FORGALOM SZERKEZETE

	/folyó áron, %/		
	1970	1980	1989 ^{a/}
Élelmiszerek és élvezeti cikkek: boltokban	..	31,6	27,3
vendéglátásban	..	12,3	11,5
Együtt	46,8	43,9	38,8
Ruházati cikkek	17,8	13,3	11,0
Vegyés iparcikkek	35,4	42,8	50,2
Iparcikkek	53,2	56,1	61,2
<i>Összesen</i>	<i>100,0</i>	<i>100,0</i>	<i>100,0</i>

a/ A magánkereskedelem helyi árualapból származó forgalmát is tartalmazza.

2.32. A LAKOSSÁG JÖVEDELMEINEK ÖSSZETÉTELE KIEMELT JÖVEDELEMFORRÁSOK SZERINT

	/folyó áron, %/				
	1960	1970	1980	1988	1989
Munkajövedelem	80,4	76,1	68,0	62,1	58,2
Pénzbeni társadalmi jövedelem	7,0	11,3	18,9	22,4	22,8
Természetbeni társadalmi jövedelem	11,4	11,3	13,1	14,4 ^{a/}	15,9 ^{a/}
Társadalmi jövedelem	18,4	22,6	32,0	36,8	38,7
Ebből: nyugdíj	3,7	6,2	12,1	14,1	13,9
egészségügy	4,0	3,5	3,9	4,3	..
oktatás, óvoda	4,3	4,7	5,5	6,6	..

Megjegyzés: A kiemelt jövedelmeken kívül az összes jövedelem része az egyéb jövedelem, és negatív előjellel az adók- és illetékek összege.

a/ A keresetek bruttóítása és az általános forgalmi adó bevezetése miatt a természetbeni társadalmi jövedelmek aránya a korábbi évekkel közvetlenül nem hasonlítható össze.

2.33. A LAKOSSÁG FOGYASZTÁSÁNAK ÖSSZETÉTELE

	/1981. évi összehasonlító áron, %/		
	1975	1980	1989
Élelmiszerek	32,0	28,8	27,8
Évezeti cikkek	14,2	15,3	13,7
Ruházkodási cikkek	10,5	8,9	5,4
Fűtés, háztartási energia	2,8	3,5	4,1
Tartós fogyasztási cikkek	7,3	7,2	10,5
Egyéb iparcikkek	10,9	11,7	11,2
Termékek összesen	77,7	75,4	72,7
Szolgáltatások	22,3	24,6	27,3
<i>Fogyasztás összesen</i>	<i>100,0</i>	<i>100,0</i>	<i>100,0</i>

2.34. TÁPANYAGFOGYASZTÁS

(egy főre jutó napi átlagos mennyiség)

	Mennyiségi egység	1950	1960	1970	1980	1989
Kilojoule /kJ/	-	11 317	12 301	12 971	13 481	14 100
Fehérje összesen	gramm	88,7	91,8	97,9	103,9	106
Ebből: állati fehérje	gramm	29,5	37,3	43,4	55,3	60
Zsir	gramm	80,2	99,7	115,5	130,8	150
Szénhidrát	gramm	409,6	420,1	419,2	409,1	400

2.35. A LAKÁSÁLLOMÁNY MEGOSZLÁSA SZOBASZÁM ÉS FELSZERELTSÉG SZERINT (január 1.)

	/%/			
	1949	1960	1970	1989 ^{a/}
Egyszobás	70,5	62,7	46,1	18,7
Kétszobás	24,6	32,6	43,2	47,9
Három- és többszobás	4,9	4,7	10,7	33,4
Vízvezetékekkel	17,0	22,7	35,1	78,5
Csatornával	36,8	79,8
Ebből: köz- csatornával	26	39
Vízöblítéses WC-vel	12,6	16,1	26,4	68,4
Fürdőszobával, mosdófülkével	10,1	17,0	30,8	74,7
Vezetékes gázzal	7,0	10,6	16,0	30,3

a/ Számított adatok.

2.36. A TARTÓS FOGYASZTÁSI CIKKEK ÁLLOMÁNYA

	/száz háztartásra jut, db/			
	1970	1975	1980	1989
Hűtőgép	35	67	87	137
Mosógép	70	79	91	103
Centrifuga	22	46	71	73
Porszívógép	38	56	76	89
Személygépkocsi	6	15	26	44
Rádió	101	121	142	134
Televízió	66	81	99	119
Lemezjátszó	15	19	29	27
Magnetofon ^{a/}	9	20	37	77

a/ Magnós rádió, magnó és Hi-Fi torony összesen.

2.37. AZ OKTATÁSBAN RÉSZESÜLŐK ARÁNYA A MEGFELELŐ KORÚ NÉPESSÉGBŐL

	/%/			
	1950	1960	1970	1989
Óvodás	23,5	33,7	51,5	85,7
Alapfoku oktatás	96,5	98,5	98,4	99,0
Szakmunkásképzés	9,5	21,2	29,1	30,9
Középiskolás	16,2	26,4	30,3	41,9
Felsőfoku oktatás	3,4	4,1	6,3	10,0

2.38. KÖZMŰVELŐDÉS

	/száz lakosra jutó látogatás/			
	1950	1960	1970	1989
Mozi	504	1 403	772	440
Színház, opera	32	64	54	49
Hangverseny	4	14	15	22
Cirkusz, varieté	13	15	3	5
Múzeum	14	37	69	154

3. Népeesség - Népmozgalom

3.1. A NÉPESSÉG SZÁMA ÉS ARÁNYA NEMEK SZERINT (január 1.)

Év	Férfi	Nő	Összesen	Férfiak	Nők	1 000 férfira jutó nő	Népsűrűség, 1 km ² -re
	1 000 fő			aránya, százalék			
1920	3 874,1	4 112,8	7 986,9	48,5	51,5	1 062	85,8
1930	4 248,4	4 436,7	8 685,1	48,9	51,1	1 044	93,4
1941	4 560,9	4 755,2	9 316,1	49,0	51,0	1 043	100,1
1949	4 423,4	4 781,4	9 204,8	48,1	51,9	1 081	98,9
1960	4 804,0	5 157,0	9 961,0	48,2	51,8	1 073	107,1
1970	5 003,7	5 318,4	10 322,1	48,5	51,5	1 063	110,9
1980	5 188,7	5 520,8	10 709,5	48,4	51,6	1 064	115,1
1990	4 987,3	5 388,0	10 375,3	48,1	51,9	1 080	111,5

3.2. A NÉPESSÉG SZÁMA VÁROSOKBAN ÉS KÖZSÉGEKBEN* (január 1.)

Év	Budapest	A többi város	Községek	Összesen	Budapest	A többi város	Községek
	1 000 fő				százalék		
1920	1 232,0	2 541,1	4 213,7	7 986,9	15,4	31,8	52,8
1930	1 442,9	2 734,1	4 508,1	8 685,1	16,6	31,5	51,9
1941	1 712,8	2 944,0	4 659,3	9 316,1	18,4	31,6	50,0
1949	1 590,3	2 861,5	4 753,0	9 204,8	17,3	31,1	51,6
1960	1 783,2	3 329,7	4 848,2	9 961,0	17,9	33,4	48,7
1970	2 001,1	3 807,9	4 513,1	10 322,1	19,4	36,9	43,7
1980	2 059,3	4 374,8	4 275,3	10 709,5	19,2	40,8	39,9
1990	2 016,1	4 401,2	3 958,0	10 375,3	19,4	42,4	38,1

* Az 1990. január 1-i közigazgatási beosztás szerint.

3.3. A VÁROSOK NÉPESSÉGE (január 1.)

Város	1970	1980	1990	Város	1970	1980	1990
Budapest	2 001 083	2 059 347	2 016 132	Ajka	26 523	32 656	33 847
Debrecen	167 921	198 195	212 247	Baja	35 535	38 523	38 692
Győr	102 600	124 147	129 356	Balassagyarmat	14 823	18 543	18 792
Kecskemét	83 599	96 828	102 528	Balatonalmádi	6 697	7 054	8 337
Miskolc	181 398	208 103	196 449	Balatonfüred	9 040	12 697	13 532
Nyíregyháza	82 046	108 235	114 166	Balmazújváros	17 186	17 802	17 909
Pécs	150 249	169 134	170 119	Barcs	8 964	11 464	12 331
Szeged	151 714	170 794	175 338	Battonya	9 376	7 962	7 386
Székesfehérvár	78 789	103 571	108 990	Bácsalmás	8 883	8 562	7 847

Megjegyzés: A 3.1.-3.3. táblák /28., 29. oldal/ a népszámlálás adatai. Az 1990. január 1-jei adatok a népszámlálás előzetes eredményei.

Az 1920-1949. években a jelenlevő, az azt követő években az adatok a lakónépeességre vonatkoznak; 1920-ban és 1930-ban december 31-i, 1941-ben január 31-i állapot szerint.

A 3.4.-3.7. táblák /30., 31. oldal/ az 1984. évi mikrocenzusból származnak.

Az 1981-1989. évi népeességszámok az 1980. január 1-jei népszámlálás végleges adatai alapján továbbszámítottak.

3.3. A VÁROSOK NÉPESSÉGE (folytatás)

(január 1.)

Város	1970	1980	1990	Város	1970	1980	1990
Bátonyterenye	15 032	15 294	15 342	Mezőhegyes	8 482	7 416	7 103
Berettyóújfalú	13 886	16 454	16 791	Mezőkovácsháza	7 285	7 219	7 028
Békés	21 174	22 265	22 097	Mezőkövesd	17 635	18 426	18 150
Békéscsaba	59 547	68 612	67 621	Mezőtúr	21 930	22 024	20 754
Bicske	11 769	12 868	12 308	Mohács	19 641	21 383	20 329
Biharkeresztes	4 691	4 516	4 335	Monor	16 939	18 629	18 483
Boglárlelle	8 950	10 324	11 039	Mór	11 979	13 620	14 838
Bonyhád	12 640	14 772	15 281	Mórahalom	5 864	5 869	5 529
Budaörs	14 373	17 224	19 835	Mosonmagyaróvár	24 653	29 728	30 091
Cegléd	37 845	40 644	37 171	Nagyatád	11 624	13 962	14 030
Cellődmölk	10 857	12 558	12 050	Nagykanizsa	43 913	52 430	54 059
Csenger	4 719	5 389	5 210	Nagykálló	9 491	10 445	10 009
Csongrád	21 726	22 217	20 025	Nagykátá	12 061	12 590	11 920
Csorna	11 423	12 115	12 471	Nagykőrös	26 120	27 808	26 955
Csurgó	5 770	5 942	6 250	Nádudvar	9 172	9 238	8 725
Dabas	13 023	14 248	14 809	Nyergesújfalú	6 951	8 095	7 777
Dombóvár	16 761	20 459	21 134	Nyírbátor	11 025	13 371	13 852
Dorog	10 744	11 844	12 818	Orosháza	33 438	36 255	34 530
Dunaföldvár	10 118	9 347	8 558	Oroszlány	18 482	20 613	21 061
Dunakeszi	19 895	25 137	26 117	Ózd	45 765	48 466	43 596
Dunaújváros	45 129	60 736	59 049	Paks	13 585	19 509	20 274
Edelény	11 656	12 606	12 143	Pápa	30 912	33 207	33 830
Eger	48 392	61 273	61 908	Pásztó	11 483	12 149	12 217
Encs	4 515	5 759	6 550	Pétervására	2 931	2 675	2 605
Esztergom	28 519	30 870	29 845	Putnok	7 206	7 404	7 325
Érd	31 205	41 330	43 339	Püspökladány	15 666	16 352	16 375
Fehérgyarmat	6 729	8 414	8 972	Ráckeve	7 525	8 299	8 109
Fonyód	6 721	6 419	7 317	Rétság	3 324	3 988	4 300
Füzesabony	6 921	7 473	7 922	Sajtószentpéter	14 126	14 341	13 312
Gárdony	6 394	7 099	8 279	Salgótarján	43 434	49 603	47 826
Gödöllő	21 929	28 096	28 211	Sarkad	12 005	11 791	10 961
Gyomaendrőd	18 228	17 811	16 490	Sárbogárd	12 859	12 765	13 122
Gyöngyös	31 733	36 928	36 467	Sárospatak	14 540	15 320	15 062
Gyula	30 578	34 533	34 341	Sárvár	12 626	15 112	15 862
Hajdúböszörmény	30 979	32 177	30 840	Sátoraljaújhely	19 336	20 928	19 106
Hajdúdorog	9 765	9 938	9 509	Siklós	7 886	10 625	10 611
Hajdúhadháztéglás	18 616	19 236	19 034	Siófok	16 974	20 125	22 639
Hajdúnánás	17 638	18 170	18 738	Sopron	47 952	54 836	55 088
Hajdúszoboszló	21 549	23 396	23 895	Sümeg	6 123	7 084	6 862
Hatvan	21 816	24 772	24 312	Szarvas	19 418	20 608	18 945
Heves	10 280	11 184	11 419	Százhalombatta	9 852	14 292	16 579
Hódmezővásárhely	53 579	54 486	51 183	Szeghalom	9 484	10 704	10 457
Jánoshalma	12 620	11 754	10 233	Szekszárd	24 896	34 648	36 865
Jászapáti	10 367	10 332	9 824	Szentendre	13 008	16 901	19 360
Jászberény	29 764	31 402	29 462	Szentes	33 910	35 317	32 895
Kalocsa	16 102	18 660	18 362	Szentgotthárd	8 018	8 515	8 653
Kaposvár	60 929	72 377	71 793	Szerencs	9 328	10 094	10 250
Kapuvár	10 283	11 251	11 164	Szécsény	5 649	6 511	6 638
Karcag	24 066	25 230	23 828	Szigetszentmiklós	13 778	17 698	19 409
Kazincbarcika	28 320	37 446	36 859	Szigetvár	10 470	12 136	12 229
Keszthely	17 904	21 736	22 235	Szikszó	6 443	6 422	6 118
Kisbér	6 942	7 388	7 572	Szolnok	63 601	75 362	78 333
Kiskőrös	14 125	15 616	14 918	Szombathely	65 297	82 851	85 418
Kiskunfélegyháza	33 977	35 414	34 214	Tab	3 957	4 794	5 144
Kiskunhalas	26 429	30 604	29 886	Tamási	8 640	9 555	9 844
Kiskunmajsa	14 132	13 419	12 047	Tapolca	12 049	17 161	18 274
Kistelek	8 325	8 313	7 788	Tata	21 189	24 619	25 054
Kisújszállás	13 384	13 700	13 170	Tatabánya	66 223	75 971	74 271
Kisvárdá	13 677	17 837	18 293	Tiszafüred	13 594	14 341	14 295
Komárom	16 638	19 918	19 536	Tiszakécske	12 139	12 150	11 662
Komló	28 580	30 320	29 980	Tiszavasvári	13 501	14 270	14 230
Körmend	10 044	11 783	12 165	Tokaj	5 301	5 477	5 371
Kőszeg	11 191	12 704	11 939	Tolna	11 590	12 296	12 085
Kunhegyes	10 076	9 628	8 915	Törökszentmiklós	24 314	25 605	23 917
Kunszentmárton	12 764	12 599	11 799	Túrkeve	11 373	11 398	10 601
Kunszentmiklós	7 942	8 417	8 616	Vasvár	5 708	5 745	5 655
Leninváros	11 033	18 677	18 696	Vác	30 737	34 866	34 013
Lenti	6 713	8 132	8 801	Várpalota	26 393	28 392	26 931
Letenye	4 179	4 444	4 693	Vásárosnamény	7 879	8 654	9 101
Makó	30 274	29 942	27 529	Veszprém	40 415	57 249	63 902
Marcali	9 762	12 478	12 806	Zalaegerszeg	40 541	56 108	62 221
Martfű	5 141	6 787	7 412	Zalaszentgrót	9 059	8 921	8 275
Mátészalka	12 455	17 804	19 062	Záhony	3 025	3 802	4 965
Mezőberény	12 645	11 848	11 601	Zirc	10 234	10 520	10 861

3.4. A NÉPESSÉG ISKOLAI VÉGZETTSÉGE

(január 1.)

Év	A 10 éves	A 15 éves	A 18 éves	A 25 éves	A 10 éves	A 15 éves	A 18 éves	A 25 éves
	és idősebb népességből				és idősebb népességből			
	iskolai végzettsége nincs	legalább az általános iskola 8. osztályát végezte	legalább befejezett középiskolai végzettségű	befejezett felsőfoku iskolai végzettségű	iskolai végzettsége nincs	legalább az általános iskola 8. osztályát végezte	legalább befejezett középiskolai végzettségű	befejezett felsőfoku iskolai végzettségű
	1 000 fő				a megfelelő koruak százalékában			

Férfi

1949	148	714	260	88	4,1	21,9	8,6	3,5
1960	101	1 214	392	132	2,6	34,5	12,0	4,7
1970	65	2 140	654	196	1,5	55,1	18,2	6,5
1980	31	2 831	925	278	0,7	71,1	24,4	8,6
1984	34	3 064	1 021	331	0,8	77,2	27,3	10,1

Nő

1949	222	711	123	16	5,5	19,5	3,6	0,6
1960	158	1 225	243	37	3,7	31,3	6,6	1,2
1970	106	2 045	554	82	2,3	48,0	13,9	2,4
1980	71	2 701	942	170	1,5	61,6	22,4	4,6
1984	62	2 985	1 110	223	1,3	67,9	26,6	5,9

Összesen

1949	370	1 425	383	104	4,8	20,6	5,9	1,9
1960	259	2 439	635	169	3,2	32,8	9,1	2,8
1970	171	4 185	1 208	278	1,9	51,4	15,9	4,3
1980	102	5 532	1 867	448	1,1	66,1	23,4	6,5
1984	96	6 049	2 130	555	1,1	72,3	26,9	7,9

3.5. A 7 ÉVES ÉS IDŐSEBB NÉPESSÉG LEGMAGASABB ISKOLAI VÉGZETTSÉGE

(január 1.)

A legmagasabb iskolai végzettség	Férfi	Nő	Összesen	Férfi	Nő	Összesen
	1 000 fő			százalék		

1970

Iskolai végzettsége nincs	93	131	224	2,1	2,7	2,4
Általános iskola 1-7. osztályát végezte	2 225	2 625	4 850	49,3	54,0	51,8
8. osztályát végezte	1 201	1 435	2 636	26,6	29,6	28,1
Befejezett középfoku szakmunkásképző iskolai végzettségű	338	110	448	7,5	2,3	4,8
Befejezett középiskolai végzettségű	447	460	907	9,9	9,5	9,7
Befejezett felsőfoku iskolai végzettségű	207	94	301	4,6	1,9	3,2
<i>Összesen</i>	<i>4 511</i>	<i>4 855</i>	<i>9 366</i>	<i>100,0</i>	<i>100,0</i>	<i>100,0</i>

1980

Iskolai végzettsége nincs	63	98	161	1,4	2,0	1,7
Általános iskola 1-7. osztályát végezte	1 640	2 100	3 740	35,8	42,5	39,3
8. osztályát végezte	1 279	1 543	2 822	28,0	31,2	29,7
Befejezett középfoku szakiskolai, szakmunkásképző iskolai végzettségű	666	256	922	14,6	5,2	9,7
Befejezett középiskolai végzettségű	634	748	1 382	13,9	15,2	14,5
Befejezett felsőfoku iskolai végzettségű	291	194	485	6,3	3,9	5,1
<i>Összesen</i>	<i>4 573</i>	<i>4 939</i>	<i>9 512</i>	<i>100,0</i>	<i>100,0</i>	<i>100,0</i>

1984

Iskolai végzettsége nincs	50	77	127	1,1	1,5	1,3
Általános iskola 1-7. osztályát végezte	1 492	1 913	3 395	31,8	38,0	35,0
8. osztályát végezte	1 337	1 619	2 956	28,7	32,1	30,6
Befejezett középfoku szakiskolai, szakmunkásképző iskolai végzettségű	770	320	1 090	16,5	6,4	11,2
Befejezett középiskolai végzettségű	678	864	1 543	14,6	17,1	15,9
Befejezett felsőfoku iskolai végzettségű	342	245	588	7,3	4,9	6,1
<i>Összesen</i>	<i>4 660</i>	<i>5 039</i>	<i>9 699</i>	<i>100,0</i>	<i>100,0</i>	<i>100,0</i>

3.6. A HÁZTARTÁSOK SZÁMA ÉS ÖSSZETÉTELE
(január 1.)

A háztartások összetétele	1960	1970	1980	1984	1960	1970	1980	1984
	száma 1 000-ben				százalék			
1 családos háztartás	2 424	2 515	2 705	2 825	78,7	74,5	72,7	73,7
Ebből: rokon személy nélkül	..	2 097	2 362	2 538	..	62,1	63,5	66,2
rokon személlyel	..	418	343	287	..	12,4	9,2	7,5
2 családos háztartás	160	180	153	111	5,2	5,3	4,1	2,9
3 és több családos háztartás	4	5	5	4	0,2	0,1	0,2	0,1
Család-háztartások együtt	2 588	2 700	2 863	2 940	84,1	79,9	77,0	76,7
Egyszemélyes háztartás	447	591	731	759	14,5	17,5	19,6	19,8
Egyéb háztartás	44	87	125	132	1,4	2,6	3,4	3,5
<i>Háztartások összesen</i>	<i>3 079</i>	<i>3 378</i>	<i>3 719</i>	<i>3 831</i>	<i>100,0</i>	<i>100,0</i>	<i>100,0</i>	<i>100,0</i>
100 háztartásra jutó személyek száma	310	295	279	270	-	-	-	-

3.7. A CSALÁDOK CSALÁDÖSSZETÉTEL ÉS A GYERMEKEK SZÁMA SZERINT
(január 1.)

Családösszetétel, gyermekszám	1960	1970	1980	1984	1960	1970	1980	1984
	szám 1 000-ben				százalék			
Házaspár gyermek nélkül	849	975	1 066	1 088	30,8	33,7	35,2	35,6
Házaspár gyermekkel	1 539	1 623	1 621	1 585	55,8	56,1	53,5	51,8
Együtt	2 388	2 598	2 687	2 673	86,6	89,8	88,7	87,4
Apa gyermekkel	33	37	56	68	1,2	1,3	1,9	2,2
Anya gyermekkel	336	256	285	317	12,2	8,9	9,4	10,4
<i>Összesen</i>	<i>2 757</i>	<i>2 891</i>	<i>3 028</i>	<i>3 058</i>	<i>100,0</i>	<i>100,0</i>	<i>100,0</i>	<i>100,0</i>

Ebből:

családok a családban élő
gyermek szám szerint

0	gyermek	849	975	1 066	1 088	30,8	33,7	35,2	35,6
1		956	1 023	1 020	989	34,7	35,4	33,7	32,3
2		596	645	750	797	21,6	22,3	24,8	26,1
3		214	163	142	144	7,8	5,6	4,7	4,7
4 és több		142	85	50	40	5,1	3,0	1,6	1,3

3.8. A NÉPESSÉG SZÁMA NEMEK ÉS ÉLETKOR SZERINT

1989. január 1.

Korév	Férfi	Nő	Összesen	Korév	Férfi	Nő	Összesen
0	62 792	59 721	122 513	45	67 552	69 589	137 141
1	63 287	60 353	123 640	46	67 791	71 525	139 316
2	64 029	61 605	125 634	47	63 730	67 022	130 752
3	65 249	62 129	127 378	48	65 076	69 994	135 070
4	62 446	60 084	122 530	49	59 776	65 750	125 526
0 - 4	317 803	303 892	621 695	45 - 49	323 925	343 880	667 805
5	63 553	61 005	124 558	50	58 354	66 160	124 514
6	67 065	63 479	130 544	51	56 168	64 911	121 079
7	70 969	68 554	139 523	52	54 618	64 319	118 937
8	73 867	70 869	144 736	53	56 905	65 007	121 912
9	82 138	77 130	159 268	54	57 376	65 269	122 645
5 - 9	357 592	341 037	698 629	50 - 54	283 421	325 666	609 087
10	84 765	79 997	164 762	55	58 338	66 278	124 616
11	88 207	84 175	172 382	56	57 528	67 257	124 785
12	92 340	87 069	179 409	57	56 660	65 986	122 646
13	96 219	90 928	187 147	58	59 755	69 689	129 444
14	91 756	87 014	178 770	59	56 720	66 584	123 304
10 - 14	453 287	429 183	882 470	55 - 59	289 001	335 794	624 795
15	78 289	73 822	152 111	60	55 377	67 493	122 870
16	76 309	71 650	147 959	61	52 579	64 116	116 695
17	74 517	70 597	145 114	62	52 594	67 217	119 811
18	75 257	71 202	146 459	63	53 248	68 400	121 648
19	76 504	71 585	148 089	64	48 153	61 802	109 955
15 - 19	380 876	358 856	739 732	60 - 64	261 951	329 028	590 979
20	76 004	72 194	148 198	65	49 965	65 060	115 025
21	73 225	69 136	142 361	66	47 165	66 725	113 890
22	68 011	63 868	131 879	67	46 080	64 333	110 413
23	65 981	62 350	128 331	68	42 080	61 909	103 989
24	65 684	61 742	127 426	69	36 371	52 601	88 972
20 - 24	348 905	329 290	678 195	65 - 69	221 661	310 628	532 289
25	65 269	61 464	126 733	70	19 200	28 080	47 280
26	62 820	59 632	122 452	71	18 579	27 089	45 668
27	67 044	64 177	131 221	72	18 289	27 231	45 520
28	69 687	67 278	136 965	73	22 309	34 989	57 298
29	70 670	69 206	139 876	74	30 315	48 779	79 094
25 - 29	335 490	321 757	657 247	70 - 74	108 692	166 168	274 860
30	74 443	72 061	146 504	75	28 595	45 838	74 433
31	77 954	75 294	153 248	76	27 109	44 808	71 917
32	88 935	86 155	175 090	77	23 539	39 491	63 030
33	96 079	93 351	189 430	78	21 323	37 551	58 874
34	101 349	98 102	199 451	79	19 048	34 253	53 301
30 - 34	438 760	424 963	863 723	75 - 79	119 614	201 941	321 555
35	91 877	90 164	182 041	80	16 007	30 155	46 162
36	81 611	80 993	162 604	81	13 199	26 132	39 331
37	82 266	82 513	164 779	82	11 328	22 532	33 860
38	84 508	83 208	167 716	83	8 988	18 685	27 673
39	80 970	80 060	161 030	84	7 550	16 099	23 649
35 - 39	421 232	416 938	838 170	80 - 84	57 072	113 603	170 675
40	79 232	79 638	158 870	85	6 220	14 017	20 237
41	76 225	76 097	152 322	86	5 116	11 932	17 048
42	66 416	66 857	133 273	87	4 185	9 527	13 712
43	64 897	66 150	131 047	88	3 251	7 982	11 233
44	74 008	75 237	149 245	89	2 316	5 921	8 237
40 - 44	360 778	363 979	724 757	85 - 89	21 088	49 379	70 467
				90 - X	5 567	15 917	21 484
				Összesen	5 106 715	5 481 899	10 588 614

3.9. A NÉPESSÉG FŐBB KORCSOPORTOK ÉS NEMEK SZERINT
(január 1.)

Év	0-14	15-29	30-39	40-59	60 éves és idősebb	Összesen
	éves					
Férfi						
1949	26,3	25,7	13,2	24,1	10,7	100,0
1960	26,9	22,1	15,1	23,6	12,3	100,0
1970	22,4	24,7	13,5	24,3	15,1	100,0
1980	23,2	23,2	14,3	24,7	14,6	100,0
1985	22,9	21,5	16,0	24,5	15,1	100,0
1986	22,8	21,1	16,5	24,4	15,3	100,0
1987	22,6	20,8	17,0	24,3	15,4	100,0
1988	22,4	20,8	17,0	24,4	15,5	100,0
1989	22,1	20,9	16,8	24,6	15,6	100,0
Nő						
1949	23,6	25,0	13,6	25,2	12,6	100,0
1960	24,0	21,2	15,2	24,5	15,2	100,0
1970	19,9	22,6	13,3	25,4	18,9	100,0
1980	20,6	20,9	13,3	25,8	19,4	100,0
1985	20,3	19,1	14,7	25,1	20,7	100,0
1986	20,2	18,7	15,2	24,9	21,0	100,0
1987	20,0	18,4	15,5	24,8	21,2	100,0
1988	19,8	18,4	15,5	24,9	21,4	100,0
1989	19,6	18,4	15,4	25,0	21,6	100,0
Összesen						
1949	24,9	25,3	13,4	24,7	11,7	100,0
1960	25,4	21,6	15,1	24,1	13,8	100,0
1970	21,1	23,6	13,4	24,8	17,0	100,0
1980	21,9	22,0	13,8	25,3	17,1	100,0
1985	21,6	20,2	15,3	24,8	18,0	100,0
1986	21,4	19,8	15,8	24,7	18,2	100,0
1987	21,3	19,6	16,2	24,5	18,4	100,0
1988	21,1	19,5	16,2	24,7	18,5	100,0
1989	20,8	19,6	16,1	24,8	18,7	100,0

3.10. A 15 ÉVES ÉS IDŐSEBB NÉPESSÉG CSALÁDI ÁLLAPOT ÉS NEMEK SZERINT
(január 1.)

Év	Nőtlen	Házias	Özvegy	Elvált	Hajadon	Házias	Özvegy	Elvált
	férfi				nő			
1949	30,6	64,5	4,0	0,9	22,7	59,1	16,6	1,6
1960	23,7	71,5	3,4	1,4	17,3	64,4	15,7	2,6
1970	24,7	69,9	3,2	2,2	17,2	63,8	15,2	3,8
1980	22,0	70,8	3,5	3,7	13,8	64,3	16,3	5,6
1985	23,0	68,3	3,8	4,9	14,1	61,8	17,3	6,8
1986	23,3	67,7	3,8	5,2	14,3	61,2	17,5	7,0
1987	23,6	67,1	3,9	5,4	14,5	60,6	17,6	7,3
1988	24,1	66,3	3,9	5,7	14,9	59,9	17,7	7,6
1989	24,6	65,7	3,9	5,8	15,3	59,3	17,8	7,7

**3.11. A VÁROSOK ÉS A KÖZSÉGEK SZÁMA, NÉPESSÉGE NÉPESSÉG-NAGYSÁGCSOPORTOK SZERINT *
1990. január 1.**

Népesség- nagyságcsoport	Városok		Községek		Városok és Községek	
	száma	népessége, százalék	száma	népessége, százalék	száma	népessége, százalék
499	-	-	947	6,7	947	2,6
500 - 999	-	-	716	13,2	716	5,0
1 000 - 1 999	-	-	644	23,3	644	8,9
2 000 - 4 999	5	0,3	484	36,3	489	14,0
5 000 - 9 999	36	4,3	91	15,1	127	8,4
10 000 - 19 999	64	14,4	16	5,3	80	11,0
20 000 - 49 999	40	18,5	-	-	40	11,4
50 000 - 79 999	11	10,9	-	-	11	6,7
80 000 - 119 999	4	6,4	-	-	4	4,0
120 000 - 219 999	5	13,8	-	-	5	8,5
Budapest	1	31,4	-	-	1	19,4
<i>Összesen</i>	<i>166</i>	<i>100,0</i>	<i>2,898</i>	<i>100,0</i>	<i>8,064</i>	<i>100,0</i>

* Az 1989. december 31-i államigazgatási beosztásnak megfelelően.

3.12. A LAKÓHELYVÁLTOZTATÁSOK ÖSSZEFOGLALÓ ADATAI

Év	Összes költözők	Budapest			A többi város			Községek		
		oda- költözők	el- költözők	a népes- ség növe- kedése, ill. csök- kenése	oda- költözők	el- költözők	a népes- ség növe- kedése, ill. csök- kenése	oda- költözők	el- költözők	a népes- ség növe- kedése, ill. csök- kenése

Állandó lakóhelyüket változtatók

1960	338 206	47 723	22 049	+25 674	84 189	57 578	+26 611	206 294	258 579	-52 285
1970	270 998	25 293	16 688	+ 8 605	80 572	54 956	+25 616	165 133	199 354	-34 221
1980	211 611	21 566	14 006	+ 7 560	84 878	54 669	+30 209	105 167	142 936	-37 769
1985	220 370	25 212	14 746	+10 466	82 215	71 219	+10 996	112 943	134 405	-21 462
1986	221 107	26 235	15 651	+10 584	86 563	76 333	+10 230	108 309	129 123	-20 814
1987	232 636	27 720	19 015	+ 8 705	89 368	83 309	+ 6 059	115 548	130 312	-14 764
1988	221 838	26 321	19 338	+ 6 983	82 568	80 346	+ 2 222	112 949	122 154	- 9 205
1989	204 058	23 625	18 322	+ 5 303	80 110	79 120	+ 990	100 323	106 616	- 6 293

Lakóhelyüket ideiglenesen változtatók

1960	630 448	154 773	138 880	+15 893	173 563	150 906	+22 657	302 112	340 662	-38 550
1970	525 451	121 718	110 865	+10 853	159 936	143 306	+16 630	243 797	271 280	-27 483
1980	383 016	76 520	75 248	+ 1 272	142 183	144 446	- 2 263	164 313	163 322	+ 991
1985	385 861	83 254	78 883	+ 4 371	162 211	156 497	+ 5 714	140 396	150 481	-10 085
1986	355 795	83 173	65 706	+17 467	149 599	145 044	+ 4 555	123 023	145 045	-22 022
1987	362 202	76 975	64 544	+12 431	150 460	148 232	+ 2 228	134 767	149 426	-14 659
1988	354 094	75 516	63 793	+11 723	149 546	149 382	+ 164	129 032	140 919	-11 887
1989	298 101	63 808	52 584	+11 224	137 305	133 513	+ 3 792	96 988	112 004	-15 016

**3.13. A LAKÓHELYVÁLTOZTATÁSOK IRÁNYA
1989**

Területi egységek	Állandó lakóhelyüket változtatók				Lakóhelyüket ideiglenesen változtatók			
	Buda- pestről	A többi városból	Közsé- gekből	Összesen	Buda- pestről	A többi városból	Közsé- gekből	Összesen
Budapestre	-	11 341	12 284	23 625	-	30 078	33 730	63 808
A többi városba	7 772	27 147	45 191	80 110	25 263	57 834	54 208	137 305
Községekbe	10 550	40 632	49 141	100 323	27 321	45 601	24 066	96 988
<i>Összesen</i>	<i>18 322</i>	<i>79 120</i>	<i>106 616</i>	<i>204 058</i>	<i>52 584</i>	<i>133 513</i>	<i>112 004</i>	<i>298 101</i>

3.14. HÁZASSÁGKÖTÉSEK A HÁZASULÓK CSALÁDI ÁLLAPOTA SZERINT

Év	A menyasszony			A hajadonok aránya, %	A vőlegény			A nőtlenek aránya, %	A házasságkötések	
	hajadon	özvegy	elvált		nőtlen	özvegy	elvált		száma	aránya, ezrelék
1920 ^{a/}	94 497	11 086	2 152	87,7	93 408	11 507	2 820	86,7	107 735	11,6 ^{b/}
1930	70 310	4 683	2 914	90,3	66 554	7 820	3 533	85,4	77 907	9,0
1938	66 439	4 194	3 643	89,4	63 602	6 600	4 074	85,6	74 276	8,1
1948	85 338	6 780	5 592	87,3	83 678	7 002	7 030	85,6	97 710	10,7
1960	72 955	4 828	10 783	82,4	70 652	4 890	13 024	79,8	88 566	8,9
1970	79 741	3 158	13 713	82,5	78 061	3 439	15 112	80,8	96 612	9,3
1980	63 697	2 451	14 183	79,3	63 279	2 512	14 540	78,8	80 331	7,5
1985	56 641	2 289	14 308	77,3	56 558	2 210	14 470	77,2	73 238	6,9
1986	55 834	2 283	14 317	77,1	56 029	2 092	14 313	77,4	72 434	6,8
1987	51 364	2 068	12 650	77,7	51 291	1 859	12 932	77,6	66 082	6,2
1988	51 263	1 956	12 688	77,8	51 287	1 814	12 806	77,8	65 907	6,2
1989	53 144	1 810	11 995	79,4	53 295	1 624	12 030	79,6	66 949	6,3

a/ Magyarország 1920. évi területén. - b/ 1921.

3.15. ELŐSZÖR HÁZASSÁGOT KÖTŐK ÉS ÚJRAHÁZASULÓK

Év	Mindkét fél először házasul	Az először házasulók a házasságkötések %-ában	Újra-házasulók	Ebből előzőleg	
				az egyik fél házas volt	mindkét fél házas volt
1948	77 561	79,4	20 149	13 894	6 255
1960	64 773	73,1	23 793	14 061	9 732
1970	71 944	74,5	24 668	13 914	10 754
1980	56 825	70,7	23 506	13 326	10 180
1985	50 169	68,5	23 069	12 861	10 208
1986	49 736	68,7	22 698	12 391	10 307
1987	45 790	69,3	20 292	11 075	9 217
1988	45 839	69,6	20 068	10 872	9 196
1989	47 916	71,6	19 033	10 607	8 426

3.16. HÁZASSÁGKÖTÉSEK A HÁZASULÓK CSALÁDI ÁLLAPOTA ÉS ÁTLAGOS ÉLETKORA SZERINT 1989

Menyasszony vőlegény	Hajadon	Özvegy	Elvált	Összesen	Átlagos életkor, év
Nőtlen	47 916	397	4 982	53 295	24,2
Özvegy	243	623	758	1 624	57,3
Elvált	4 985	790	6 255	12 030	37,9
<i>Összesen</i>	<i>53 144</i>	<i>1 810</i>	<i>11 995</i>	<i>66 949</i>	<i>27,5</i>
Átlagos életkor, év	21,4	49,2	34,2	24,5	

3.17. A HÁZASSÁGKÖTÉSEK ARÁNYSZÁMA A HÁZASULÓK ÉLETKORA SZERINT*

Év, évek átlaga	20 éven aluli	20-24	25-29	30-34	35-39	40-49	50-59	60 éves és idősebb	Összesen	
		éves								
Férfi										
1921	9,1	120,4	254,1	223,8		129,2	65,2	15,6	89,0	
1930-1931	6,5	88,9	163,5	143,3	119,7	89,8	47,5	11,8	65,3	
1941	6,4	61,3	190,6	137,0		77,9	43,9	8,4	62,9	
1948-1949	8,7	119,7	228,3	214,4	152,7	96,2	60,3	15,1	88,8	
1959-1960	14,4	148,3	280,2	196,4	153,6	111,3	69,0	20,3	89,4	
1969-1970	12,7	173,9	243,4	143,9	106,6	78,2	52,1	15,4	82,2	
1979-1980	18,9	140,5	174,7	96,4	63,7	42,9	31,8	10,9	71,9	
1985	14,5	126,7	145,8	76,4	49,6	34,5	24,2	9,2	57,7	
1986	14,5	126,3	142,4	73,7	47,7	33,0	23,1	9,0	56,0	
1987	11,3	117,0	128,9	61,6	41,3	30,0	21,9	8,2	50,0	
1988	10,5	114,4	125,6	61,5	39,5	28,9	20,2	8,0	48,8	
1989	10,1	118,5	121,2	60,0	37,5	26,5	17,8	7,4	48,3	
Nő										
1921	65,9	173,6	159,4	80,8		29,4	4,7		74,5	
1930-1931	57,4	142,3	113,4	70,4	43,4	18,9	7,5	1,4	56,1	
1941	58,3	188,7	139,3	73,1		23,2	2,7		54,3	
1948-1949	78,1	207,4	158,5	88,1	55,2	26,0	8,5	1,3	66,6	
1959-1960	95,8	270,1	184,0	112,9	69,4	34,1	13,8	2,3	64,2	
1969-1970	89,4	281,9	184,5	104,4	60,8	31,5	11,0	1,8	62,3	
1979-1980	100,4	250,5	153,2	81,6	46,7	24,7	8,8	1,4	53,5	
1985	74,7	229,4	138,1	71,9	40,8	22,2	7,6	1,3	43,3	
1986	72,9	219,6	133,6	71,1	40,4	21,3	7,6	1,2	42,1	
1987	60,3	203,8	120,8	59,8	34,6	19,9	6,9	1,1	37,8	
1988	56,0	195,9	116,9	61,1	34,1	19,2	6,6	1,1	37,0	
1989	55,1	192,7	116,2	56,0	33,4	17,9	5,9	0,9	36,8	

* A házasságkötés arányát azonos korcsoportba tartozó 1 000 nem házas családi állapotú férfira, illetve nőre jutó házasságkötések száma.

3.18. MEGSZÜNT HÁZASSÁGOK, VÁLÁSI ARÁNYSZÁMOK

Év	Halál követ- keztében	Válás követ- keztében	A megkötött és megszűnt házasságok különbsége	1 000 lakosra jutó válás	1 000 fennálló házasságra jutó válás
1921	45 506	6 188	41 616	0,8	3,8
1930	44 337	5 495	28 075	0,6	2,6
1938	48 133	5 754	20 389	0,6	2,8
1948	41 983	11 058	44 669	1,2	5,3
1960	47 046	16 590	24 930	1,7	6,5
1970	58 014	22 841	15 757	2,2	8,4
1980	70 424	27 797	-17 890	2,6	9,9
1985	68 232	29 309	-24 303	2,8	10,9
1986	67 715	29 557	-24 838	2,8	11,1
1987	65 009	29 856	-28 783	2,8	11,3
1988	63 527	23 868	-21 488	2,3	9,1
1989	64 836	24 952	-22 839	2,4	9,6

3.19. VÁLÁSOK ARÁNYSZÁMA AZ ELVÁLTAK ÉLETKORA SZERINT*

Év, évek átlaga	20 éven aluli	20-24	25-29	30-34	35-39	40-49	50-59	60 éves és idősebb	Összesen	
		éves								
Férfi										
1959-1960	30,20	17,08	14,38	12,06	9,40	7,10	4,15	1,95	7,66	
1969-1970	7,72	18,63	18,10	14,04	10,44	7,50	4,06	1,73	8,23	
1979-1980	9,88	20,96	20,50	17,01	13,46	8,83	4,36	1,70	9,83	
1985	13,01	20,99	22,80	20,14	16,56	10,71	4,23	1,58	10,86	
1986	14,94	23,16	22,46	19,59	16,77	11,61	4,53	1,60	11,05	
1987	12,46	23,85	23,14	20,19	17,38	11,83	4,52	1,62	11,27	
1988	10,67	20,86	19,15	16,96	13,50	9,40	3,60	1,27	9,10	
1989	8,92	21,54	20,92	17,44	14,91	10,08	3,79	1,20	9,59	
Nő										
1959-1960	9,63	12,99	12,80	10,43	8,18	6,32	3,78	1,98	7,63	
1969-1970	12,63	19,32	15,86	10,80	8,48	6,14	3,16	1,36	8,22	
1979-1980	18,18	21,46	18,34	14,54	11,14	7,00	3,29	1,34	9,83	
1985	19,18	23,28	20,64	18,07	14,07	8,13	3,06	1,25	10,86	
1986	19,04	24,25	20,34	17,75	14,96	8,85	3,23	1,18	11,05	
1987	21,58	24,44	21,47	18,25	14,98	9,11	3,18	1,27	11,28	
1988	17,59	21,03	17,13	14,97	12,17	7,23	2,51	0,99	9,10	
1989	17,19	22,74	18,50	15,81	13,14	7,62	2,62	0,89	9,60	

* Az elvált életkorával azonos korcsoportba tartozó 1 000 házas családi állapotú férfira, illetve nőre jutó válások száma.

3.20. VÁLÁSOK A GYERMEKEK SZÁMA SZERINT*

Év	Nincs gyermek	1	2	3	4 és több	Válás összesen	A gyermektelen válások aránya, %	Az elváltak életben levő kiskorú gyermekeinek száma		
		gyermek						6 éves	7-17 éves	összesen
1960	7 439	5 577	2 445	732	397	16 590	44,8	5 479	6 159	11 638
1970	9 179	8 545	3 566	969	582	22 841	40,2	7 729	8 928	16 657
1980	8 717	10 264	6 746	1 402	668	27 797	31,4	12 638	12 472	25 110
1985	9 651	10 613	7 601	1 184	260	29 309	32,9	11 386	19 153	30 539
1986	9 932	10 527	7 623	1 165	310	29 557	33,6	11 063	19 573	30 636
1987	10 276	10 494	7 598	1 196	292	29 856	34,4	10 693	19 875	30 568
1988	8 008	8 409	6 241	1 002	208	23 868	33,6	8 659	15 984	24 643
1989	7 760	8 786	6 877	1 239	290	24 952	31,1	9 095	17 041	26 136

* 1960. és 1970. években a házasság tartama alatt született összes életben levő gyermekek száma, 1980. évtől az elvált házaspártól származó összes életben levő gyermekek száma, függetlenül a házasság jogi időtartamától.

3.21. VÁLÁSOK A HÁZASSÁG IDŐTARTAMA SZERINT

A házasság időtartama	A válások száma				Százalékos megoszlás			
	1960	1970	1980	1989	1960	1970	1980	1989
2 évnél rövidebb	1 490	2 440	2 979	1 685	9,0	10,7	10,7	6,8
2 - 4 év	3 730	5 698	6 847	5 129	22,4	25,0	24,7	20,6
5 - 9 év	5 169	5 761	7 351	6 071	31,2	25,2	26,5	24,3
10 - 14 év	2 749	3 519	4 448	4 987	16,6	15,4	16,0	20,0
15 - 19 év	1 365	2 519	2 541	3 451	8,2	11,0	9,1	13,8
20 év és hosszabb ^{a/}	2 087	2 904	3 631	3 629	12,6	12,7	13,0	14,5
<i>Összesen</i>	<i>16 590</i>	<i>22 841</i>	<i>27 797</i>	<i>24 952</i>	<i>100,0</i>	<i>100,0</i>	<i>100,0</i>	<i>100,0</i>

a/ Azokkal a válásokkal együtt, amelyeknél a házasság időtartama ismeretlen.

3.22. ÉLVESZÜLETÉSEK SZÁMA

Év	Élveszületés			Házasságból élveszületés			Házasságon kívül élveszületés		
	fiú	leány	együtt	fiú	leány	együtt	fiú	leány	együtt
1921	132 260	123 193	255 453	122 775	113 856	236 631	9 485	9 337	18 822
1930	113 212	106 572	219 784	103 228	96 915	200 143	9 984	9 657	19 641
1938	93 827	88 379	182 206	86 066	80 913	166 979	7 761	7 466	15 227
1948	98 885	93 022	191 907	90 843	85 403	176 246	8 042	7 619	15 661
1960	75 788	70 673	146 461	71 626	66 819	138 445	4 162	3 854	8 016
1970	78 366	73 453	151 819	74 055	69 525	143 580	4 311	3 928	8 239
1980	76 115	72 558	148 673	70 745	67 323	138 068	5 370	5 235	10 605
1981	72 920	69 970	142 890	67 512	64 757	132 269	5 408	5 213	10 621
1982	68 778	64 781	133 559	63 476	59 824	123 300	5 302	4 957	10 259
1983	65 082	62 176	127 258	59 770	56 962	116 732	5 312	5 214	10 526
1984	64 067	61 292	125 359	58 418	55 867	114 285	5 649	5 425	11 074
1985	66 826	63 374	130 200	60 771	57 439	118 210	6 055	5 935	11 990
1986	65 537	62 667	128 204	59 303	56 672	115 975	6 234	5 995	12 229
1987	64 579	61 261	125 840	57 895	54 896	112 791	6 684	6 365	13 049
1988	63 790	60 506	124 296	56 229	53 247	109 476	7 561	7 259	14 820
1989	63 296	60 008	123 304	55 425	52 599	108 024	7 871	7 409	15 280

3.23. TERMÉKENYSÉGI MUTATÓK — ÉLVESZÜLETÉSI ARÁNYSZÁMOK

Év	1 000		Teljes termékenység ^{a/}	Reprodukciós együtthatók		100 leány élveszületésre jutó fiú élveszületett	1 000 lakosra jutó élveszületett	100 élveszületett közül		Élveszületett gyermekek átlagos száma
	15-49 éves nőre jutó élveszületés	15-49 éves házas nőre jutó élveszületés		nyers ^{b/}	tiszított ^{c/}			házasságból született	házasságon kívül született	
1921	116,8	187,1	3,80	1,828	1,128	107,4	31,8	92,6	7,4	3,62 ^{d/}
1930	88,0 ^{e/}	134,5 ^{e/}	2,84 ^{e/}	1,385 ^{e/}	1,010	106,2	25,4	91,1	8,9	3,27
1938	73,6	..	2,49	106,2	19,9	91,6	8,4	.. ^{f/}
1948	76,1	..	2,58	106,3	21,0	91,8	8,2	2,57 ^{f/}
1960	58,9	78,4	2,02	0,975	0,917	107,2	14,7	94,5	5,5	2,32
1970	56,6	76,1	1,97	0,953	0,912	106,7	14,7	94,6	5,4	2,01
1980	57,6	73,7	1,92	0,937	0,909	104,9	13,9	92,9	7,1	1,89
1981	55,7	71,3	1,88	0,919	0,894	104,2	13,3	92,6	7,4	1,89
1982	52,2	67,2	1,78	0,865	0,843	106,2	12,5	92,3	7,7	1,89
1983	49,8	64,3	1,73	0,859	0,837	104,7	11,9	91,7	8,3	1,89
1984	49,0	63,6	1,73	0,849	0,826	104,5	11,8	91,2	8,8	1,88
1985	50,9	66,5	1,83	0,892	0,867	105,4	12,2	90,8	9,2	1,88
1986	50,1	65,9	1,83	0,893	0,870	104,6	12,1	90,5	9,5	1,88
1987	49,2	64,9	1,81	0,880	0,859	105,4	11,9	89,6	10,4	1,88
1988	48,5	63,8	1,79	0,872	0,852	105,4	11,7	88,1	11,9	1,88
1989	47,9	63,7	1,78	0,852	0,831	105,5	11,7	87,6	12,4	1,88

a/ A 15 éves és idősebb házas nők élveszületett gyermekeinek átlagos száma.- b/ Az adott évnek megfelelő születési gyakoriság mellett egy nő élete folyamán hány leánygyermeket szül.- c/ Az adott év halandóságát figyelembe véve az egy nőre jutó leánygyermek közül hányan jutnak el a szülőképes életkorba. Ha ennek a mutatónak az értéke 1, akkor a népesség stagnál, 1-en felüli érték szaporodást, 1-en aluli érték fogyást jelent. - d/ 1920. évi adat.- e/ 1930-1931. évek átlaga.- f/ 1949. évi adat.

3.24. ÉLVESZÜLETÉSEK AZ ANYA ÉLETKORA SZERINT

/F6/

Év	17 éven aluli	17-19	20-24	25-29	30-34	35-39	40-49	50 éves és idősebb ^{a/}	Összesen
		éves							
1921	775	16 584	81 943	72 264	72 671	11 109	107	255 453	
1930	17 510	68 544	59 554	41 817	23 741	8 564	54	219 784	
1938	1 287	16 154	43 709	57 003	35 322	20 806	29	182 206	
1948	1 226	16 583	65 397	54 500	24 535	22 090	47	191 907	
1960	1 640	18 001	55 929	38 426	20 343	9 882	2 201	146 461	
1970	1 932	20 818	62 396	40 478	17 851	6 616	1 708	151 819	
1980	2 640	18 882	61 115	44 419	15 663	4 910	1 041	148 673	
1985	2 632	15 302	47 644	39 519	18 992	5 163	948	130 200	
1986	2 346	15 002	45 926	38 544	19 674	5 755	957	128 204	
1987	2 192	14 762	45 660	36 482	19 777	5 958	1 009	125 840	
1988	2 081	13 912	46 501	35 833	18 870	6 058	1 041	124 296	
1989	2 048	13 058	47 391	35 194	18 003	6 496	1 114	123 304	

Ebből:

házasságból	425	9 712	43 448	32 466	15 861	5 265	847	-	108 024
házasságon kívül	1 623	3 346	3 943	2 728	2 142	1 231	267	-	15 280

a/ Az ismeretlen koraakkal együtt.

3.25. ÉLVESZÜLETÉSEK ARÁNYSZÁMA AZ ANYA ÉLETKORA SZERINT*

Év, évek átlaga	15-19	20-24	25-29	30-34	35-39	40-49	Ebből		Összesen
	éves						40-44	45-49	
1921	40,7	202,0	212,1	126,7	74,8	25,2	116,8
1930-1931	40,9	158,5	151,8	110,7	56,6	15,7	27,5	2,9	88,0
1940-1941	41,1	144,9	134,5	95,8	54,5	12,1	20,5	2,0	71,0
1948-1949	46,5	163,0	137,7	88,5	26,3	11,0	19,8	1,7	75,7
1959-1960	52,5	161,5	106,2	54,5	19,0	3,4	7,9	0,5	59,7
1969-1970	51,0	162,2	111,0	52,8	14,2	2,3	4,4	0,3	57,2
1979-1980	70,5	162,9	102,3	42,4	14,2	1,6	3,0	0,2	59,7
1981	62,4	155,9	100,6	40,6	12,8	1,5	2,9	0,1	55,7
1982	58,3	149,5	95,6	38,5	12,3	1,4	2,6	0,1	52,2
1983	53,3	145,4	94,2	37,6	12,0	1,3	2,5	0,1	49,8
1984	52,1	146,1	94,6	39,1	12,1	1,3	2,4	0,1	49,0
1985	51,5	152,5	102,9	43,0	13,6	1,4	2,6	0,1	50,9
1986	48,8	148,3	107,1	43,9	14,5	1,4	2,6	0,1	50,1
1987	47,1	145,4	107,1	44,3	14,7	1,5	2,7	0,1	49,2
1988	44,1	143,5	109,5	43,5	14,7	1,5	2,8	0,1	48,5
1989	40,8	141,8	110,7	43,9	15,3	1,6	3,0	0,1	47,9

* Az anya életkorával azonos korcsoportba tartozó 1 000 nőre jutó élveszületések száma.

3.26. ÉLVESZÜLETÉSEK AZ ÉLVESZÜLETÉSI SORREND SZERINT

Élveszületési sorrend	Élveszüle- tések, 1989	Százalékos megoszlás					
		1948	1960	1970	1980	1988	1989
1. szülött	53 964	40,8	44,0	49,3	45,5	44,4	43,8
2. szülött	44 941	26,0	29,3	33,7	38,9	36,4	36,4
3. szülött	16 195	13,0	12,7	8,9	10,2	12,5	13,1
4. szülött	4 711	7,0	5,7	3,4	2,8	3,7	3,8
5. szülött	1 747	4,3	3,2	1,7	1,2	1,5	1,4
6. szülött	1 746	8,9	5,1	3,0	1,4	1,5	1,4
<i>Összesen</i>	<i>123 304</i>	<i>100,0</i>	<i>100,0</i>	<i>100,0</i>	<i>100,0</i>	<i>100,0</i>	<i>100,0</i>
Élveszületési sorrend átlaga	-	2,54	2,18	1,88	1,82	1,87	1,88

3.27. A HÁZAS NŐK MEGOSZLÁSA AZ ÉLVESZÜLETETT GYERMEKEK SZÁMA SZERINT *

Év	0	1	2	3	4	5	6 és több	<i>Összesen</i>
	élveszületett gyermek							
1920	17,9	16,6	12,5	10,9	9,2	7,4	25,5	100,0
1930	17,1	16,9	16,5	12,8	9,6	7,1	20,0	100,0
1949	18,4	22,3	20,7	13,1	8,2	5,4	11,9	100,0
1960	15,1	25,4	25,8	13,9	7,5	4,3	8,0	100,0
1970	13,8	29,2	31,0	12,7	5,8	3,0	4,5	100,0
1980	11,9	27,9	39,2	12,3	4,3	1,9	2,5	100,0
1985	10,4	27,0	42,7	12,5		5,5	1,9	100,0
1986	10,2	26,8	43,3	12,6		5,3	1,8	100,0
1987	10,0	26,5	43,9	12,6		5,3	1,7	100,0
1988	9,6	26,3	44,5	12,7		5,2	1,7	100,0
1989	9,4	26,1	45,0	12,8		5,1	1,6	100,0

* A 15 éves és idősebb házas nőkre számítva.

3.28. ÉLVESZÜLETÉSEK A SZÜLETÉSKORI SÚLY SZERINT

Születéskori súly	/gramm/							
	1960	1970	1980	1985	1986	1987	1988	1989
- 999	607	957	701	700	625	572	562	497
1 000 - 1 499	1 312	1 841	1 577	1 262	1 163	1 147	1 087	1 072
1 500 - 1 999	2 822	3 533	3 314	2 757	2 691	2 562	2 402	2 355
2 000 - 2 499	8 696	9 916	9 799	8 219	8 127	7 781	7 575	7 375
2 500 - 2 999	32 015	34 524	33 326	29 350	28 817	27 738	27 119	27 194
3 000 - 3 499	58 695	58 652	57 279	49 896	49 188	48 163	47 466	47 234
3 500 - 3 999	33 221	33 743	33 870	29 839	29 523	29 824	29 716	29 357
4 000 -	9 093	8 653	8 807	8 177	8 070	8 053	8 369	8 220
<i>Összesen</i>	<i>146 461</i>	<i>151 819</i>	<i>148 673</i>	<i>130 200</i>	<i>128 204</i>	<i>125 840</i>	<i>124 296</i>	<i>123 304</i>
A 2 499 - (koraszülött) grammig születettek aránya, %	9,2	10,7	10,4	9,9	9,8	9,6	9,4	9,2
Átlagsúly	3 183	3 154	3 148	3 159	3 163	3 173	3 183	3 184

3.29. ÉLVESZÜLETÉSEK AZ ÚJSZÜLÖTT FEJLŐDÉSI KORA (A TERHESSÉG TARTAMA) SZERINT

Év	<i>Összesen</i>	Ebből:							A 28 héten aluliak aránya
		-21	22 - 27	28 - 31	32 - 35	36	37 - 41	42 -	
1980	148 673	51	766	2 111	6 863	5 342	128 866	4 674	0,5
1985	130 200	33	734	1 710	5 614	4 520	114 774	2 815	0,6
1986	128 204	23	654	1 523	5 294	4 385	113 706	2 619	0,5
1987	125 840	14	601	1 558	5 146	4 291	111 647	2 583	0,5
1988	124 296	16	565	1 372	4 959	4 568	110 547	2 269	0,5
1989	123 304	12	519	1 248	4 556	4 332	110 397	2 240	0,4

3.30. A TÖBBES (IKER) SZÜLETÉSEK*

Év	Kettős ikerszülések	Hármas ikerszülések	Összes iker-	
			szülések	szülésből származó gyermekek
1948	1 895	17	1 912	3 841
1960	1 513	19	1 532	3 083
1970	1 580	17	1 597	3 211
1980	1 587	21 ^{b/}	1 608	3 239
1985	1 428	28 ^{c/}	1 456	2 943
1986	1 374	28 ^{a/}	1 402	2 833
1987	1 379	25 ^{d/}	1 404	2 835
1988	1 334	21	1 355	2 731
1989	1 407	22	1 429	2 880

* Az ikerszülésekből származó összes magzat adatait tartalmazza, életképességüktől függetlenül.

a/ Egy négyes ikerszüléssel együtt. - b/ Két négyes ikerszüléssel együtt. - c/ Három négyes ikerszüléssel együtt. - d/ Egy ötös ikerszüléssel együtt.

3.31. A SZÜLETÉSKOR VÁRHATÓ ÁTLAGOS ÉLETTARTAM (év)

Év, évek átlaga	Férfiak	Nők
1920 - 1921	41,0	43,1
1930 - 1931	48,7	51,8
1941	54,9	58,2
1949	59,3	63,4
1955	64,8	68,7
1960	65,9	70,1
1965	66,7	71,5
1970	66,3	72,1
1980	65,5	72,7
1981	65,5	72,9
1982	65,6	73,2
1983	65,1	73,0
1984	65,1	73,2
1985	65,1	73,1
1986	65,3	73,2
1987	65,7	73,7
1988	66,2	74,0
1989	65,4	73,8

3.32. AZ EGYES ÉLETKOROKBAN MÉG VÁRHATÓ ÁTLAGOS ÉLETTARTAM* (év)

Életkor	1970		1989	
	Férfiak	Nők	Férfiak	Nők
0 éves	66,3	72,1	65,4	73,8
1 éves	68,1	73,4	65,6	73,9
10 éves	59,5	64,8	56,8	65,1
20 éves	49,9	55,0	47,1	55,3
30 éves	40,6	45,3	37,8	45,6
35 éves	36,0	40,5	33,4	40,8
40 éves	31,5	35,8	29,1	36,2
45 éves	27,1	31,1	25,0	31,7
50 éves	22,9	26,7	21,3	27,3
60 éves	15,2	18,2	14,8	19,2
70 éves	9,2	10,9	9,6	12,0

* E mutatók azt fejezik ki, hogy a különböző életkorúak az adott év halandósági viszonyai mellett átlagosan még hány évi élettartamra számíthatnak.

3.33. MAGZATI VESZTESÉGEK, SZÜLETÉS KÖRÜLI HALÁLOZÁS

Év	Magzati halálozás			Terhesség- megszakítá- sok	Magzati veszteségek összesen	0-6 napos csecsemő- halálozás
	korai- és középidős	késői	összesen			
1950	34 266	4 162	38 428	1 707	40 135	5 144
1960	33 799	1 957	35 756	162 160	197 916	3 237
1970	29 837	1 520	31 357	192 283	223 640	3 712
1980	19 972	1 156	21 128	80 882	102 010	2 281
1985	18 070	808	18 878	81 970	100 848	1 660
1986	18 294	828	19 122	83 586	102 708	1 519
1987	17 702	882	18 584	84 547	103 131	1 311
1988	18 047	764	18 811	87 106	105 917	1 212
1989	17 737	653	18 390	90 508	108 898	1 145

3.34. TERHESSÉGMESZAKÍTÁSOK, FOGAMZÁSGÁTLÁS

Év	Terhességmegszakítás							Ebből terhességmegszakítás		Száz 17-49 éves nőre jutó fogam- zásgátló tablettát szedők
	15-19	20-24	25-29	30-34	35-39	40-49 a/	összesen	1 000 15-49 éves nőre	100 élveszü- letésre	
	éves korban									
1960	8 370	35 937	46 154	39 134	25 137	7 428	162 160	65,1	110,7	-
1970	18 280	47 431	51 990	39 690	25 789	9 103	192 283	71,5	126,7	6,0
1980	8 182	14 846	19 607	17 114	13 458	7 675	80 882	31,4	54,4	28,0
1985	9 285	13 482	16 667	19 617	15 425	7 494	81 970	32,1	63,0	32,3
1986	9 525	13 633	16 252	20 226	16 478	7 472	83 586	32,7	65,2	31,8
1987	9 278	14 132	15 848	20 741	16 710	7 838	84 547	33,1	67,2	32,6
1988	9 487	15 259	16 342	20 354	17 683	7 981	87 106	34,1	70,1	31,5
1989	11 384	16 404	16 731	19 808	17 328	8 853	90 508	35,2	73,4	25,5

a/ Az ismeretlen koraakkal együtt.

3.35. TERHESSÉGMESZAKÍTÁSOK A NŐ ELŐZŐ TERHESSÉGE SZERINT

	Terhességmegszakítás							összesen
	15-19	20-24	25-29	30-34	35-39	40-49a/		
	éves korban							
0	7 995	4 620	1 038	421	286	652	15 012	
1	2 123	4 112	2 279	1 505	1 085	623	11 727	
2	807	3 577	4 884	5 389	3 934	1 660	20 251	
3	277	2 073	3 619	4 952	4 273	1 827	17 021	
4	112	1 043	2 172	3 354	3 230	1 628	11 539	
5	30	496	1 237	1 817	1 907	978	6 465	
6 és több	40	483	1 502	2 370	2 613	1 485	8 493	
Ismeretlen	-	-	-	-	-	-	-	
Összesen	11 384	16 404	16 731	19 808	17 328	8 853	90 508	

a/ Az ismeretlen koraakkal együtt.

3.36. HALÁLOZÁSOK NEMEK SZERINT

Év	A meghaltak			1 000 megfelelő nemű lakosra jutó halálozás			A meghaltak átlagos kora		
	férfi	nő	összesen	férfi	nő	összesen	férfi	nő	összesen
1921	87 677	82 382	170 059	22,5	19,9	21,2	30,04	32,32	31,14
1930	69 135	65 206	134 341	16,3	14,8	15,5	36,65	38,91	37,75
1938	67 543	63 085	130 628	15,1	13,5	14,2	44,13	47,33	45,68
1948	55 797	49 983	105 780	12,7	10,5	11,6	46,84	50,71	48,69
1960	51 667	49 858	101 525	10,7	9,6	10,2	60,04	64,50	62,24
1970	62 545	57 652	120 197	12,5	10,8	11,6	62,95	68,45	65,59
1980	76 729	68 626	145 355	14,8	12,4	13,6	64,87	70,86	67,70
1981	76 500	68 257	144 757	14,8	12,4	13,5	64,81	71,03	67,74
1982	76 220	68 098	144 318	14,7	12,3	13,5	65,12	71,46	68,12
1983	78 651	69 992	148 643	15,2	12,7	13,9	64,98	71,65	68,12
1984	78 239	68 470	146 709	15,2	12,4	13,8	64,88	71,58	68,01
1985	78 034	69 580	147 614	15,2	12,6	13,9	64,88	71,72	68,10
1986	77 059	70 030	147 089	15,0	12,7	13,8	64,90	71,94	68,25
1987	74 917	67 684	142 601	14,6	12,3	13,4	64,93	72,13	68,35
1988	73 339	66 703	140 042	14,3	12,2	13,2	65,11	72,25	68,51
1989	76 521	68 174	144 695	15,0	12,4	13,7	64,81	72,24	68,31

3.37. HALÁLOZÁSOK A GYAKORIBB HALÁLOKOK SZERINT

Év	Légcső, hörgő, tüdő rosszindu- lata daganata	Magas- vérnyomás betegség	Heveny szívin- farktus	Ischaemiás szívbeteg- ségek	Egyéb szívbe- tegségek	Agyérbe- tegségek	Érelme- szesedés	Hörghurut ^{a/} , tüdőtágulat és asztma	Májzsu- gorodás
Férfi									
1960	1 578	849	3 995		7 753	6 306	1 634	2 158	546
1970	2 744	1 454	6 324	6 210	4 650	7 812	3 295	1 505	875
1980	4 167	1 486	8 131	6 437	4 320	11 309	4 439	4 431	2 029
1985	4 721	1 960	8 881	6 612	3 456	10 829	5 647	3 485	3 218
1986	5 082	1 907	8 855	6 760	3 328	10 008	5 448	3 254	3 141
1987	5 224	1 890	8 800	6 528	3 125	9 824	4 844	2 932	3 276
1988	5 090	1 851	8 639	6 723	2 977	9 454	4 509	2 810	3 207
1989	5 145	1 993	8 461	6 959	3 299	9 588	4 741	3 030	3 780
Nő									
1960	450	1 480	2 924		9 518	8 104	1 889	1 103	339
1970	647	2 510	4 094	6 906	4 895	9 662	4 226	746	455
1980	992	2 906	5 041	6 115	5 082	13 542	5 270	2 612	939
1985	1 115	3 641	5 593	6 640	3 827	12 808	7 063	1 969	1 369
1986	1 218	3 663	5 653	6 890	3 625	12 454	7 179	1 944	1 418
1987	1 302	3 500	5 551	6 652	3 324	12 152	6 370	1 749	1 414
1988	1 307	3 447	5 612	7 032	3 368	11 593	6 088	1 519	1 444
1989	1 397	3 550	5 710	7 064	3 512	11 539	6 286	1 743	1 696
Összesen									
1960	2 028	2 329	6 919		17 271	14 410	3 523	3 261	885
1970	3 391	3 964	10 418	13 116	9 545	17 474	7 521	2 251	1 330
1980	5 159	4 392	13 172	12 552	9 402	24 851	9 709	7 043	2 968
1985	5 836	5 601	14 474	13 252	7 283	23 637	12 710	5 454	4 587
1986	6 300	5 570	14 508	13 650	6 953	22 462	12 627	5 198	4 559
1987	6 526	5 390	14 351	13 180	6 449	21 976	11 214	4 681	4 690
1988	6 397	5 298	14 251	13 755	6 345	21 047	10 597	4 329	4 651
1989	6 542	5 543	14 171	14 023	6 811	21 127	11 027	4 773	5 476

a/ Heveny hörghurut nélkül

3.38. HALÁLOZÁSOK NEMEK ÉS KORCSOPORTOK SZERINT

Korcsoport	Meghaltak száma		Halálzási arányszámok ^{a/}				
	1980	1989	1970	1980	1985	1988	1989
Férfi							
1 éven aluli	1 968	1 081	40,16	25,86	22,34	17,29	17,08
1 éves	99	57	2,07	1,18	0,92	0,94	0,91
2 éves	61	37	1,01	0,70	0,63	0,53	0,58
3 - 4 éves	89	62	0,71	0,48	0,47	0,40	0,48
5 - 6 éves	75	35	0,51	0,42	0,33	0,30	0,27
7 - 9 éves	94	77	0,43	0,41	0,28	0,29	0,35
10 - 14 éves	153	150	0,46	0,42	0,30	0,35	0,33
15 - 19 éves	333	381	1,14	1,00	0,97	0,87	0,98
20 - 24 éves	630	494	1,45	1,57	1,50	1,24	1,40
25 - 29 éves	813	617	1,72	1,78	1,97	1,74	1,85
30 - 34 éves	876	1 283	1,99	2,24	2,84	2,74	3,03
35 - 39 éves	1 396	1 971	2,91	3,91	4,38	4,02	4,58
40 - 49 éves	4 944	6 115	5,23	7,70	8,79	8,10	8,83
50 - 59 éves	11 152	11 344	12,77	17,44	19,29	18,67	19,96
60 - 69 éves	15 732	19 355	33,78	38,56	36,43	37,90	39,97
70 éves és idősebb ^{b/}	38 314	33 462	101,67	109,02	107,20	104,60	106,92
<i>Összesen</i>	<i>76 729</i>	<i>76 521</i>	<i>12,48</i>	<i>14,79</i>	<i>15,17</i>	<i>14,35</i>	<i>15,00</i>
Nő							
1 éven aluli	1 475	860	31,34	20,33	18,27	14,28	14,33
1 éves	72	46	1,82	0,91	0,68	0,72	0,77
2 éves	45	28	0,86	0,55	0,47	0,47	0,46
3 - 4 éves	52	43	0,50	0,30	0,39	0,25	0,35
5 - 6 éves	48	36	0,39	0,28	0,28	0,23	0,29
7 - 9 éves	42	45	0,30	0,20	0,20	0,13	0,21
10 - 14 éves	93	88	0,27	0,27	0,19	0,18	0,21
15 - 19 éves	138	124	0,41	0,44	0,40	0,40	0,34
20 - 24 éves	210	169	0,54	0,54	0,49	0,50	0,51
25 - 29 éves	310	231	0,70	0,70	0,70	0,65	0,73
30 - 34 éves	397	507	0,90	1,04	1,20	1,13	1,24
35 - 39 éves	614	796	1,45	1,71	1,86	1,86	1,87
40 - 49 éves	2 481	2 579	2,98	3,59	3,62	3,36	3,61
50 - 59 éves	5 895	5 415	7,22	8,10	8,31	7,80	8,22
60 - 69 éves	10 868	11 968	18,86	20,85	17,97	18,37	18,67
70 éves és idősebb ^{b/}	45 886	45 239	82,38	82,12	80,02	80,66	82,21
<i>Összesen</i>	<i>68 686</i>	<i>68 174</i>	<i>10,82</i>	<i>12,43</i>	<i>12,64</i>	<i>12,16</i>	<i>12,45</i>
Összesen							
1 éven aluli	3 443	1 941	35,89	23,16	20,36	15,83	15,74
1 éves	171	103	1,95	1,05	0,80	0,83	0,84
2 éves	106	65	0,94	0,63	0,55	0,50	0,52
3 - 4 éves	141	105	0,61	0,39	0,43	0,33	0,42
5 - 6 éves	123	71	0,45	0,35	0,31	0,26	0,28
7 - 9 éves	136	122	0,37	0,31	0,24	0,21	0,28
10 - 14 éves	246	238	0,37	0,35	0,25	0,27	0,27
15 - 19 éves	471	505	0,78	0,73	0,69	0,64	0,67
20 - 24 éves	840	663	1,00	1,07	1,01	0,88	0,96
25 - 29 éves	1 123	848	1,21	1,25	1,34	1,21	1,30
30 - 34 éves	1 273	1 790	1,43	1,65	2,03	1,95	2,15
35 - 39 éves	2 010	2 767	2,17	2,81	3,13	2,94	3,23
40 - 49 éves	7 425	8 694	4,06	5,57	6,13	5,69	6,18
50 - 59 éves	17 047	16 759	9,80	12,47	13,45	12,85	13,66
60 - 69 éves	26 600	31 323	25,64	28,62	26,00	26,79	27,84
70 éves és idősebb ^{b/}	84 200	78 701	89,98	92,51	90,20	89,40	91,17
<i>Összesen</i>	<i>145 355</i>	<i>144 695</i>	<i>11,63</i>	<i>13,57</i>	<i>13,86</i>	<i>13,22</i>	<i>13,68</i>

a/ A meghalt életkorával azonos korcsoportba tartozó 1 000 lakosra jutó halálzások száma /az 1 éven aluliaknál 1 000 éveszülöttre számítva/- b/ Az ismeretlen koraakkal együtt.

3.39. HALÁLOZÁSI ARÁNYSZÁMOK KIEMELT KORCSOPORTOK SZERINT*

1989

Év	Összesen	Ebből							
		rossz- indulatu daganatok	szív- beteg- ségek	agyér- beteg- ségek	érelme- szesedés	hőrgyhurut, a/ tüdőta- gulat és asztma	máj- zsugo- rodás	balesetek	öngyilkos- ság és önsértés
Férfi									
Összesen	15,00	3,36	3,93	1,88	0,93	0,59	0,74	0,95	0,61
Ebből:									
30 - 34 éves	3,03	0,26	0,40	0,09	0,00	0,04	0,35	0,65	0,73
35 - 39 éves	4,58	0,55	0,83	0,21	0,01	0,03	0,58	0,82	0,81
40 - 44 éves	6,82	1,17	1,41	0,42	0,04	0,13	0,89	0,87	0,85
45 - 49 éves	11,05	2,54	2,48	0,69	0,09	0,20	1,40	1,06	1,03
50 - 54 éves	16,60	4,44	4,01	1,47	0,22	0,45	1,71	1,25	1,06
55 - 59 éves	23,27	6,71	6,31	2,29	0,50	0,63	1,96	1,27	0,88
60 - 64 éves	34,10	9,75	9,63	3,89	1,06	1,15	2,35	1,43	0,91
65 - 69 éves	46,87	13,35	13,34	6,52	2,04	1,84	1,95	1,86	0,92
70 éves és idősebb	106,92	21,13	30,94	17,62	11,99	5,95	1,52	3,94	1,52
Nő									
Összesen	12,45	2,43	3,42	2,11	1,15	0,32	0,31	0,63	0,23
Ebből:									
30 - 34 éves	1,24	0,30	0,14	0,10	-	0,02	0,11	0,15	0,16
35 - 39 éves	1,87	0,55	0,18	0,15	0,00	0,03	0,23	0,16	0,25
40 - 44 éves	2,89	0,92	0,38	0,30	0,02	0,05	0,36	0,19	0,24
45 - 49 éves	4,37	1,48	0,62	0,44	0,04	0,07	0,59	0,23	0,31
50 - 54 éves	6,50	2,23	1,24	0,61	0,04	0,14	0,66	0,32	0,32
55 - 59 éves	9,91	3,38	2,10	1,12	0,20	0,22	0,73	0,39	0,30
60 - 64 éves	14,42	4,66	3,59	1,89	0,44	0,26	0,74	0,44	0,32
65 - 69 éves	23,16	6,41	6,48	3,64	0,95	0,44	0,65	0,70	0,39
70 éves és idősebb	82,21	11,98	25,23	16,05	10,44	2,42	0,54	4,23	0,67
Összesen									
Összesen	13,68	2,88	3,66	2,00	1,04	0,45	0,52	0,78	0,42
Ebből:									
30 - 34 éves	2,15	0,28	0,27	0,09	0,00	0,03	0,24	0,40	0,45
35 - 39 éves	3,23	0,55	0,50	0,18	0,01	0,03	0,41	0,49	0,53
40 - 44 éves	4,85	1,05	0,89	0,36	0,03	0,09	0,62	0,53	0,54
45 - 49 éves	7,62	2,00	1,53	0,56	0,06	0,13	0,99	0,64	0,66
50 - 54 éves	11,19	3,26	2,53	1,01	0,13	0,28	1,15	0,75	0,66
55 - 59 éves	16,07	4,92	4,04	1,66	0,34	0,41	1,30	0,79	0,57
60 - 64 éves	23,14	6,92	6,27	2,77	0,71	0,65	1,45	0,88	0,58
65 - 69 éves	33,03	9,30	9,34	4,84	1,40	1,02	1,19	1,18	0,61
70 éves és idősebb	101,60	15,30	27,30	16,62	11,00	3,70	0,90	4,12	0,98

* A meghalt életkorával azonos korcsoportba tartozó 1 000 lakosra jutó halálozások száma.

a/ Heveny hőrgyhurut nélkül.

3.40. HALÁLOZÁSOK KORCSOPORTOK ÉS A HALÁL OKA SZERINT*

1989

Halálokok	Férfi	Nő	Összesen	10 000 lakosra jutó halálozás	A meghaltak kor megoszlása				
					0-6	7-14	15-39	40-59	60 éves és idősebb ^{a/}
					éves				
Légzőrendszeri gümőkór	413	137	550	5,20	-	-	40	168	342
Egyéb gümőkór, a késői hatások is	110	82	192	1,81	-	-	4	38	150
Virussos májgyulladás	16	5	21	0,20	-	-	4	5	12
Az összes egyéb fertőző és élősdiék okozta betegségek	129	109	238	2,25	40	8	30	42	118
I. Fertőző és élősdiék okozta betegségek	668	333	1 001	9,46	40	8	78	253	622
Ajak, szájüreg és garat rosszindulatu daganata	935	163	1 098	10,38	-	-	30	483	585
Nyelőcső rosszindulatu daganata	483	63	546	5,16	-	-	10	254	282
Gyomor rosszindulatu daganata	1 745	1 204	2 949	27,88	-	-	52	491	2 406
Vastagbél rosszindulatu daganata	1 187	1 279	2 466	23,31	-	-	44	350	2 072
Végbél rosszindulatu daganata	976	745	1 721	16,27	-	-	12	266	1 443
Máj és a májon belüli epeutak rosszindulatu daganata	560	359	919	8,69	1	1	15	144	758
Epehólyag és epevezeték rosszindulatu daganata	285	852	1 137	10,75	-	-	1	160	976
Hasnyálmirigy rosszindulatu daganata	765	653	1 418	13,41	-	-	17	318	1 083
Egyéb emésztőszervek rosszindulatu daganata	105	160	265	2,50	-	-	8	47	210
Orr, gége, egyéb légzőszervek rosszindulatu daganata	598	99	697	6,59	-	-	15	274	408
Légcső, hörgő, tüdő rosszindulatu daganata	5 145	1 397	6 542	61,84	-	-	125	2 013	4 404
Csont, kötőszövet, bőr rosszindulatu daganata	363	348	711	6,72	3	8	66	155	479
Női emlő rosszindulatu daganata	-	2 112	2 112	19,97	-	-	90	655	1 367
Méh k.m.n. részének, méhlepény, egyéb női nemiszervek rosszindulatu daganata	-	239	239	2,26	-	1	11	26	201
Méhnyak rosszindulatu daganata	-	619	619	5,85	-	-	62	192	365
Méhtest rosszindulatu daganata	-	401	401	3,79	-	-	4	70	327
Petefészek rosszindulatu daganata	-	693	693	6,55	-	-	23	185	485
Prosztata rosszindulatu daganata	1 305	-	1 305	12,34	-	-	-	70	1 235
Hugyhólyag rosszindulatu daganata	542	183	725	6,85	-	-	7	74	644
Vese rosszindulatu daganata	451	288	739	6,99	2	2	16	172	547
Agy rosszindulatu daganata	334	286	620	5,86	20	23	72	203	302
Egyéb és k.m.n. lokalizációju rosszindulatu daganatok	441	354	795	7,52	14	5	80	174	522
Nyirok- és vérképző szövet rosszindulatu daganata	438	412	850	8,04	3	6	77	216	548
Fehérvérűség	465	414	879	8,31	15	24	78	149	613
Jóindulatu daganatok	105	129	234	2,21	1	3	23	66	141
In situ daganatok	11	7	18	0,17	-	-	1	4	13
Bizonytalan természetű daganatok	68	68	136	1,28	3	-	4	32	97
II. Daganatok	17 307	13 527	30 834	291,49	62	73	943	7 243	22 513

* A IX. Nemzetközi Haláloki Rövidített Névjegyzék alapján.

a/ Az ismeretlen koruakkal együtt.

3.40. HALÁLOZÁSOK KORCSOPORTOK ÉS A HALÁL OKA SZERINT* (folytatás)

1989

Halálokok	Férfi	Nő	Összesen	10 000 lakosra jutó halálozás	A meghaltak kormegoszlása				
					0-6	7-14	15-39	40-59	60 éves és idősebb ^{a/}
					éves				
Cukorbetegség	666	1 259	1 925	18,20	-	-	43	267	1 615
Endokrin, táplálkozási és anyagcsere betegségek	78	110	188	1,78	28	6	19	30	105
III. Endokrin, táplálkozási és anyagcsere-betegségek és az immunrendszer zavarai	744	1 369	2 113	19,98	28	6	62	297	1 720
IV. A vér és vércépző szervek betegségei	78	94	172	1,63	8	3	15	38	108
V. Elme zavarok	715	223	938	8,87	3	5	140	465	325
VI. Az idegrendszer és az érzékszervek betegségei	605	570	1 175	11,11	76	36	174	293	596
Heveny reumás láz	1	1	1	0,01	-	-	1	-	-
Idült reumás szívbetegség	350	503	853	8,06	-	1	19	222	611
Magasvérnyomás betegség	1 993	3 350	5 343	52,40	-	1	32	461	5 049
Heveny szívinfarktus	8 461	5 710	14 171	133,97	-	-	350	2 879	10 942
Ischaemiás szívbetegség	6 959	7 064	14 023	132,57	-	-	146	1 414	12 463
Egyéb szívbetegségek	2 572	2 678	5 250	49,63	9	10	208	791	4 232
Agyérbetegségek	9 588	11 539	21 127	199,73	5	3	268	2 283	18 568
Érelmeszesedés	4 741	6 286	11 027	104,25	-	-	9	353	10 665
Keringési rendszer egyéb betegségei	1 708	2 186	3 894	34,93	1	-	57	431	3 206
VII. A keringési rendszer betegségei	36 373	39 317	75 690	715,55	15	15	1 090	8 834	65 736
Influenza	87	98	185	1,75	5	1	9	15	155
Tüdőgyulladás	383	625	1 008	9,53	97	13	75	145	678
Idült obstruktív tüdőbetegségek	3 234	1 866	5 100	48,21	5	4	66	636	4 389
Légzőrendszer egyéb betegségei	613	10	623	5,89	41	2	40	132	408
VIII. A légzőrendszer betegségei	4 317	2 599	6 916	65,38	148	20	190	928	5 630
Gyomor-, nyombélfekély	554	408	962	9,10	1	-	29	195	737
Májzsugorodás	3 780	1 696	5 476	51,77	-	-	586	2 621	2 269
Ebből: alkoholos májzsugor	2 988	1 112	4 100	38,76	-	-	487	2 118	1 495
Emésztőrendszer egyéb betegségei	1 215	1 286	2 501	23,64	25	6	148	479	1 843
IX. Az emésztőrendszer betegségei	5 549	3 390	8 939	84,51	26	6	763	3 295	4 849
Vesegyulladás, vesebajos szindróma és nephrosis	202	240	442	4,18	-	1	27	82	332
Húgy-ivarrendszer egyéb betegségei	549	549	1 098	10,38	2	-	18	106	972
X. A húgy-ivarrendszer betegségei	751	789	1 540	14,56	2	1	45	188	1 304
XI. A terhesség, szülés és gyermekágy szövődései	-	19	19	0,18	-	-	19	-	-
XII. A bőr és a bőr alatti szövet betegségei	20	6	26	0,24	1	-	4	5	16
XIII. A csontváz-izomrendszer és a kötőszövet betegségei	81	177	258	2,44	-	1	21	48	188
XIV. Vele született fejlődési rendellenességek	367	333	700	6,62	507	26	84	65	18
XV. A perinatális időszakban összefüggő bizonyos állapotok	681	518	1 199	11,33	1 199	-	-	-	-
XVI. Tünetek és rosszul meghatározott állapotok	55	64	119	1,12	25	-	2	15	77
Motos jármű közlekedési balesetek	1 648	641	2 289	21,64	44	77	857	627	684
Vízbefulladás	281	55	336	3,18	12	23	129	90	82
Összes egyéb balesetek	2 935	2 737	5 672	53,62	72	38	570	1 050	3 942
Öngyilkosság és önsértés	3 132	1 264	4 396	41,56	-	15	1 267	1 598	1 516
Összes egyéb külső okok	214	149	363	3,43	17	7	120	121	98
XVII. Balesetek, mérgezőségek és erőszak	8 210	4 846	13 056	123,43	145	160	2 943	3 486	6 322
Összesen	78 521	68 174	144 695	1 367,90	2 285	360	6 573	25 453	110 024

* A IX. Nemzetközi Halálóki Rövidített Névjegyzék alapján.
a/ Az ismeretlen koruakkal együtt.

3.41. CSECSEMŐHALÁLOZÁS

Év	0-6 napos	Ebből		7-27 napos	28 napos- 2 hónapos	3-5	6-11 ^{a/}	Összes 1 éven aluli	Ebből	
		1 napon aluli	hónapos			fiu	leány			
Fő										
1921	8 810			22 065		8 338	10 011	49 224	27 444	21 780
1930	6 567			14 183		6 390	6 378	33 518	18 833	14 685
1938	5 338	2 659		9 434		4 410	4 751	23 933	13 515	10 418
1948	5 185	2 227		6 956		3 294	2 619	18 054	10 360	7 694
1960	3 237	1 852	721		1 122	1 100	796	6 976	3 988	2 988
1970	3 712	2 059	600		434	389	314	5 449	3 147	2 302
1980	2 281	1 162	370		309	271	212	3 443	1 968	1 475
1985	1 660	880	376		283	184	148	2 651	1 493	1 158
1986	1 519	735	369		218	205	131	2 442	1 416	1 026
1987	1 311	661	321		241	181	124	2 178	1 278	900
1988	1 212	613	255		203	169	128	1 967	1 103	864
1989	1 145	546	297		218	145	136	1 947	1 081	860

1 000 élveszülotre

1921	34,5			86,4		32,6	39,2	192,7	207,5	176,8
1930	29,9			64,5		29,1	29,0	152,5	166,4	137,8
1938	29,3	14,6		51,7		24,3	26,1	131,4	144,0	117,9
1948	27,0	11,6		36,2		17,2	13,6	94,1	104,8	82,7
1960	22,1	12,7	4,9		7,7	7,5	5,4	47,6	52,6	42,3
1970	24,5	13,6	3,9		2,9	2,5	2,1	35,9	40,2	31,3
1980	15,3	7,8	2,5		2,1	1,8	1,4	23,2	25,9	20,3
1985	12,7	6,8	2,9		2,2	1,4	1,1	20,4	22,3	18,3
1986	11,8	5,7	2,9		1,7	1,6	1,0	19,0	21,6	16,4
1987	10,4	5,3	2,6		1,9	1,4	1,0	17,3	19,8	14,7
1988	9,8	4,9	2,1		1,6	1,4	1,0	15,8	17,3	14,3
1989	9,3	4,4	2,4		1,8	1,1	1,1	15,7	17,1	14,3

a/ Az ismeretlen koruakkal együtt.

3.42. CSECSEMŐHALÁLOZÁS A HALÁL OKA SZERINT

1989

Év, korcsoport	A légzőrend- szer beteg- ségei	Veleszü- letett anomáliák	Ebből		A perina- tális idő- szakkal összefüggő bizonyos állapot	Ebből		magzati és ujszü- lötti vérzés
			a kerin- gési rend- szeré	az emész- tőrend- szeré		a rövid terhességi időtartammal és alacsony születési súlyal összefüggő zavarok	légzési distress- szindróma és egyéb légcső- szervi állapotok	

1980	256	719	284	63	2 094	183	680	749
1985	207	575	224	47	1 575	166	582	539
1986	155	545	240	56	1 531	247	532	513
1987	135	478	215	40	1 346	346	419	388
1988	112	430	183	37	1 212	378	285	370
1989	117	428	195	49	1 199	362	273	386

Ebből:

6 napon aluli	1	189	63	22	947	289	224	315
7 - 27 napos	22	74	44	9	182	50	39	57
28 napos- 2 hónapos	39	72	37	11	52	18	9	12
3-5 hónapos	30	50	31	5	10	5	-	2
6-11 ^{a/}	25	43	20	2	8	-	1	-

a/ Az ismeretlen koruakkal együtt.

4. Munkaügy

4.1. AZ AKTÍV KERESŐK NÉPGAZDASÁGI ÁGAK SZERINT* 1989. január 1.

Sor- szám	Megnevezés	Ipar	Építőipar	Mező- gazdaság	Erdőgaz- dálkodás	Közle- kedés	Posta és távközlés
Foglalkozási viszony							
1.	Alkalmazásban álló	1 305,9	272,0	331,8	50,3	295,1	76,9
2.	Ebből: gazdálkodó szervezetek	1 285,0	252,5	317,1	50,3	292,2	76,9
3.	egyéni vállalkozások	20,9	19,5	14,7	-	2,9	-
4.	Szövetkezeti tag és segítő- családtagja	109,2	33,6	416,0	-	2,4	0,1
5.	Ebből: tag	109,2	33,6	364,7	-	2,4	0,1
6.	segítő családtag	-	-	51,3	-	-	-
7.	Önálló és segítő családtagja	50,5	33,7	89,7	-	25,8	-
8.	Ebből: önálló	39,4	27,8	42,5	-	24,1	-
9.	önálló segítő családtagja	11,1	5,9	47,2 ^{a/}	-	1,7	-
10.	<i>Aktív keresők</i>	1 466,6	339,3	837,5	50,3	323,3	77,0
11.	Ebből: gazdálkodó szervezeteknél	1 394,2	286,1	770,7	50,3	294,6	77,0
12.	egyéni vállalkozásoknál	71,4	53,2	66,8	-	28,7	-
Tevékenységi csoportok^{b/}							
13.	Ipari	671,7	35,0	160,2	9,2	66,1	13,4
14.	Építőipari	44,7	86,7	37,8	1,2	21,9	1,2
15.	Mezőgazdasági	3,0	0,3	189,6	11,5	0,6	0,0
16.	Közlekedési, posta és távközlési	32,8	6,9	31,5	2,4	86,6	22,0
17.	Kereskedelmi és vendéglátóipari	9,5	0,8	13,4	0,2	1,5	2,0
18.	Vizsgázókodási, egészségügyi és szolgáltatási	10,2	0,3	1,3	0,1	2,3	0,3
19.	Anyagmozgatógép-kezelői, árukezelői	73,8	4,6	13,9	1,8	10,5	0,5
20.	Egyéb	128,0	19,5	64,4	6,2	28,6	4,3
21.	Mezőgazdasági szak- képzetlen	1,0	0,1	21,2	4,8	0,0	-
22.	<i>Fizikai foglalkozásu</i>	974,7	154,2	533,3	37,4	218,1	43,7
23.	Ebből: szakmunkás	495,0	93,5	209,9	12,6	130,5	18,6
24.	betanított munkás	392,4	41,4	250,7	15,3	71,1	22,1
25.	segédmunkás	87,3	19,3	72,7	9,5	16,5	3,0
26.	Műszaki	119,5	34,9	51,0	5,5	14,6	5,2
27.	Igazgatási, gazdasági	68,9	10,2	25,1	1,3	38,6	23,6
28.	Egészségügyi, kulturális	4,8	0,3	0,6	0,0	1,4	0,4
29.	Számviteli, ügyviteli	80,4	13,8	37,8	2,2	17,6	4,1
30.	<i>Szellemi foglalkozásu</i>	273,6	59,2	114,5	9,0	72,2	33,3
31.	<i>Összesen</i>	1 248,3	213,4	647,8	46,4	290,3	77,0
Korcsoportok^{b/}							
32.	14 éves	1,5	0,1	0,5	0,0	0,1	0,1
33.	15 - 29 éves	353,9	61,1	153,6	10,7	82,7	26,4
34.	30 - 39 éves	377,7	65,1	203,3	14,2	87,5	23,2
35.	40 - 59 éves férfi, 40 - 54 éves nő	505,2	85,8	281,5	20,8	117,1	26,3
36.	60 éves és idősebb férfi, 55 éves és idősebb nő	10,0	1,3	8,9	0,7	2,9	1,0
37.	<i>Összesen</i>	1 248,3	213,4	647,8	46,4	290,3	77,0

* A helyi költségvetési intézmények aktív keresői a szakfeladatnak megfelelő népgazdasági ágban szerepelnek.

a/ Az alkalmazásban állók kiegészítő gazdaságaiban dolgozó segítő családtagokkal együtt. - b/ A gazdálkodó szervezeteknél munkaviszonyban állóknak mintegy 94 %-át képviselő adatszolgáltatók adatai alapján, a Foglalkozások Egységes Osztályozási rendszere (FEOR) érvényes csoportosítása szerint.

/1 000 fős/

Kereskedelem	Vizgazdálkodás	Egyéb anyagi tevékenység	Anyagi ágak	Nem anyagi ágak	Népgazdaság összesen	Ebből nő	Sorszám
Foglalkozási viszony							
445,3	78,3	42,5	2 898,1	1 042,4	3 940,5	1 823,2	1.
429,8	78,3	42,0	2 824,1	1 030,8	3 854,9	1 799,3	2.
15,5	-	0,5	74,0	11,6	85,6	23,9	3.
4,4	-	1,4	567,1	15,7	582,8	248,2	4.
4,4	-	1,4	515,8	15,7	531,5	199,5	5.
-	-	-	51,3	-	51,3	48,7	6.
69,6	-	0,9	270,2	29,2	299,4	143,9	7.
56,1	-	0,9	190,8	27,6	218,4	76,1	8.
13,5	-	-	79,4	1,6	81,0	67,8	9.
519,3	78,3	44,8	3 735,4	1 087,3	4 822,7	2 215,3	10.
434,2	78,3	43,4	3 428,8	1 046,5	4 475,3	2 047,5	11.
85,1	-	1,4	306,6	40,8	347,4	167,8	12.
Tevékenységi csoportok^{b)}							
26,1	9,1	3,8	994,6	50,9	1 045,5	362,3	13.
5,5	15,3	7,9	222,2	25,0	247,2	4,3	14.
1,7	0,5	1,1	208,3	6,9	215,2	60,9	15.
8,8	5,2	2,1	198,3	15,2	213,5	15,7	16.
162,0	0,3	0,2	189,9	12,9	202,8	147,6	17.
10,7	21,1	3,0	49,3	75,0	124,3	80,8	18.
10,3	1,7	0,4	117,5	4,6	122,1	60,7	19.
46,1	6,8	7,6	311,5	218,9	530,4	280,0	20.
0,7	0,1	0,3	28,2	1,7	29,9	11,8	21.
271,9	60,1	26,4	2 319,8	411,1	2 730,9	1 024,1	22.
146,3	32,7	12,6	1 151,7	145,4	1 297,1	282,2	23.
89,6	22,4	6,4	911,4	151,2	1 062,6	561,0	24.
36,0	5,0	7,4	256,7	114,5	371,2	180,9	25.
6,9	6,9	3,0	247,5	34,6	282,1	66,6	26.
93,0	4,7	5,0	270,4	124,8	395,2	232,5	27.
6,4	0,3	0,1	14,3	319,3	333,6	250,2	28.
44,9	5,3	4,0	210,1	127,4	337,5	301,9	29.
151,2	17,2	12,1	742,3	606,1	1 348,4	851,2	30.
423,1	77,3	38,5	3 062,1	1 017,2	4 079,3	1 875,3	31.
Korcsoportok^{b)}							
0,6	0,0	0,0	2,9	0,2	3,1	1,8	32.
137,4	17,5	11,3	854,6	258,2	1 112,8	489,1	33.
133,3	25,9	12,6	942,8	320,6	1 263,4	609,0	34.
146,6	33,1	14,2	1 230,6	417,4	1 648,0	739,7	35.
5,2	0,8	0,4	31,2	20,8	52,0	35,7	36.
423,1	77,3	38,5	3 062,1	1 017,2	4 079,3	1 875,3	37.

4.2. A NÉPESSÉG KORÖSSZETÉTELE, GAZDASÁGI AKTIVITÁSA

(január 1.)

/1 000 fő/

Népesség, aktív keresők	1971	1976	1981	1988	1989
Népesség^{a)}					
0 - 14 éves férfi	1 088,1	1 108,0	1 212,4	1 144,7	1 128,7
0 - 14 éves nő	1 030,9	1 052,4	1 144,0	1 088,6	1 074,1
Munkavállalási koron aluli	2 119,0	2 160,4	2 356,4	2 233,3	2 202,8
15 - 59 éves férfi	3 157,0	3 201,4	3 214,6	3 180,7	3 182,4
15 - 54 éves nő	2 943,4	3 035,5	2 928,0	2 884,2	2 885,3
Munkavállalási koru	6 100,4	6 236,9	6 142,6	6 064,9	6 067,7
60 éves és idősebb férfi	772,7	811,2	761,1	790,9	795,6
55 éves és idősebb nő	1 359,8	1 354,2	1 452,7	1 515,3	1 522,5
Nyugdíjkorhatáron felüli	2 132,5	2 165,4	2 213,8	2 306,2	2 318,1
<i>Összesen</i>	<i>10 351,9</i>	<i>10 562,7</i>	<i>10 712,8</i>	<i>10 604,4</i>	<i>10 588,6</i>
Aktív keresők					
14 éves férfi	3,1	1,6	2,0	1,9	1,4
14 éves nő	8,0	3,3	1,2	1,8	1,7
Munkavállalási koron aluli	11,1	4,9	3,2	3,7	3,1
15 - 59 éves férfi	2 723,0	2 755,5	2 704,3	2 585,9	2 568,7
15 - 54 éves nő	1 915,4	2 055,2	2 115,1	2 133,6	2 132,3
Munkavállalási koru	4 638,4	4 810,7	4 819,4	4 719,5	4 701,0
60 éves és idősebb férfi	186,1	109,5	55,5	36,2	37,3
55 éves és idősebb nő	174,7	168,1	136,4	85,4	81,3
Nyugdíjkorhatáron felüli	360,8	277,6	191,9	121,6	118,6
<i>Összesen</i>	<i>5 010,3</i>	<i>5 092,2</i>	<i>5 014,5</i>	<i>4 844,8</i>	<i>4 822,7</i>
Ebből: férfi	2 912,2	2 866,6	2 761,8	2 624,0	2 607,4
nő	2 098,1	2 226,6	2 252,7	2 220,8	2 215,3
Nemzetközi munkaerő-kooperációban külföldön dolgozó magyarok	11,5	10,0	4,0	3,0	3,3
belföldön dolgozó külföldiek ^{b/}	9,9	15,1
A munkavállalási korú eltartottak és inaktív keresők					
Tanuló	463,4	395,8	374,2	431,7	450,6
Ebből: nő	204,3	183,8	174,6	210,9	218,8
Egyéb eltartott	686,2	503,4	350,0	286,0	280,6
Ebből: nő	612,9	473,3	301,3	196,8	179,0
Nyugdíjas, járadékos és egyéb inaktív kereső	133,4	252,1	340,9	394,0	397,2
Ebből: nő	41,2	57,3	81,9	112,4	113,6
Gyermekgondozási segélyt és díjat igénybe vevők	167,5	264,9	254,1	230,7	241,0
Ebből: nő	167,5	264,9	254,1	229,7	239,8
<i>Összesen</i>	<i>1 450,5</i>	<i>1 416,2</i>	<i>1 319,2</i>	<i>1 342,4</i>	<i>1 369,4</i>

a/ Az 1971. és 1976. években az 1980. január 1-i népszámlálás végleges adatai alapján visszamenőleg korrigált, az 1981-1989. években továbbvezetett népességszámok. - b/ A gazdálkodó szervezetek statisztikai állományi létszámába tartozó.

4.3. IFJÚSÁGI MUNKAERŐFORRÁS*

/1 000 fő/

Munkaerőforrás	1986	1987	1988	1989	Ebből	
					férfi	nő
Felsőfoku intézményben végzett	14,4	14,2	14,5	16,1	8,3	7,8
Középfokú iskolát végzett, illetve felsőfoku oktatási intézményből kimaradt	36,4	34,7	34,4	31,9	10,2	21,7
Ebből: gimnáziumot végzett	11,7	10,1	9,5	8,6	2,1	6,5
szakközépfokú iskolát végzett	24,7	24,6	24,9	23,3	8,1	15,2
Szaktudásvizsgát tett	51,8	51,8	51,0	50,5	33,2	17,3
Gép- és gyorsíró iskolát végzett	1,8	1,9	2,0	1,9	-	1,9
Egészségügyi szakiskolát végzett	1,4	1,5	1,4	1,3	-	1,3
Az általános iskolát befejezte és tovább nem tanult, illetve középfokú oktatási intézményből kimaradt	28,8	26,7	27,6	39,0	21,0	18,0
Az általános iskolai tanulmányait nem fejezte be, 16. életévét elérte	5,8	6,5	7,4	9,1	5,0	4,1
<i>Összesen</i>	<i>140,4</i>	<i>137,3</i>	<i>138,3</i>	<i>149,8</i>	<i>77,7</i>	<i>72,1</i>
Ebből: szakképzett	94,1	94,0	93,8	93,1	49,6	43,5
szakképzetlen	46,3	43,3	44,5	56,7	28,1	28,6

* Az oktatási intézmények nappali tagozatáról az év folyamán kilépő - tovább nem tanuló - fiatalok száma.

4.4. MUNKAERŐFORGALOM

/esetek száma, ezer/

Okok	1986	1987	1988	1989
<i>Munkába lépések</i>	<i>1 038,4</i>	<i>1 016,5</i>	<i>977,6</i>	<i>974,9</i>
Ebből: ^{a/}				
Első ízben munkaviszonyt létesítők	137,9	133,2	130,3	130,3
Munkahelyet változtatók	727,5	749,4	714,5	702,0
Ebből: áthelyezés	57,8	57,1	61,0	91,6
<i>Munkából történt kilépések</i>	<i>1 049,3</i>	<i>1 046,9</i>	<i>1 035,5</i>	<i>1 088,3</i>
Ebből: ^{a/}				
Nyugdíjazás, elhalálozás	110,2	115,4	119,4	127,3
Munkaszerződés lejárt	69,3	68,8	63,5	62,4
A munkavállaló felmondása	286,9	263,8	239,3	243,8
Fegyelmi elbocsátás	5,9	6,3	5,3	4,3
Áthelyezés	59,0	61,9	65,4	90,5
A munkáltató felmondása	11,1	12,6	10,9	19,4

^{a/} Nem teljeskörű felvétel adatai /1989-ben a felvétel a foglalkoztatottak 98 %-át képviselő szervezetekre vonatkozott/.

4.5. FOGLALKOZTATOTTAK SZÁMA, HAVI ÁTLAGBÉRE ÉS ÁTLAGKERESETE

1989

Népgazdasági ág, ágazat	Foglalkoztatottak átlagos száma ezer, fő	Havi átlagbér ^{a/}			Havi átlagkereset ^{a/}		
		bruttó bér		nettó bér, forint	bruttó kereset		nettó kereset, forint
		forint	előző év azonos időszaka = 100,0		forint	előző év azonos időszaka = 100,0	
Bányászat	93,2	15 586	110,5	11 023	15 788	111,2	11 161
Villamosenergia ipar	42,2	11 652	117,5	8 637	12 640	122,6	9 340
Kohászat	72,4	12 980	122,2	9 603	13 290	124,3	9 818
Gépipar	442,2	10 330	118,5	7 915	10 690	119,4	8 167
Építőanyagipar	60,5	9 954	118,8	7 721	10 256	120,7	7 940
Vegyipar	110,2	12 945	117,2	9 456	13 755	120,0	10 010
Könnypipar, egyéb ipar	332,3	8 407	117,5	6 656	8 868	119,5	6 994
Élelmiszeripar	203,4	10 762	121,6	8 231	11 083	118,7	8 463
Ipar	1 356,4	10 723	117,5	8 134	11 140	118,6	8 430
Építőipar	258,9	11 578	119,5	8 581	12 108	121,1	8 944
Mezőgazdaság	627,3	9 018	118,1	7 084	9 442	116,0	7 399
Erdőgazdálkodás	49,0	9 308	114,5	7 358	9 552	110,9	7 540
Közlekedés	281,3	10 081	118,2	7 892	10 277	116,2	8 040
Posta és távközlés	76,1	9 455	117,2	7 546	9 898	120,2	7 894
Belkereskedelem	416,1	8 905	121,0	6 932	9 478	124,3	7 351
Külkereskedelem	24,2	16 718	133,9	11 012	19 812	146,1	12 983
Vizgazdálkodás	78,5	10 625	117,3	8 176	11 317	120,3	8 699
Egyéb anyagi tevékenységek	43,5	10 269	121,2	7 604	11 484	124,9	8 452
Anyagi ágak	3 211,3	10 163	118,4	7 786	10 625	119,1	8 117
Nem anyagi ágak	1 248,5	9 641	113,4	7 562	10 430	114,6	8 290
Ebből:							
Személyi és gazdasági szolgáltatás	195,3	10 192	121,5	7 597	11 672	127,8	8 647
Gazdálkodó szervezetek	4 459,8	10 018	117,0	7 723	10 571	117,9	8 165

a/ A teljes munkaidőben foglalkoztatottak adatai. Az abszolút számok a mindenkori ágazati besorolás és elszámolás szerint.

4.6. A FOGLALKOZTATOTTAK SZÁMA ÁLLOMÁNYCSOPORTOK SZERINT AZ ANYAGI ÁGAKBAN

1989

Népgazdasági ág, ágazat	Fizikai	Szellemi	Összesen	Ebből			
	foglalkozásúak			teljes munkaidős	ezen belül, nő	nem teljes munkaidős	nyugdíjas
Bányászat	76 595	16 641	93 236	91 152	15 775	295	1 789
Villamosenergia ipar	29 266	12 929	42 195	40 201	12 407	504	1 490
Kohászat	57 359	15 069	72 428	70 104	21 063	604	1 720
Gépipar	326 264	115 868	442 132	415 361	152 212	10 548	16 223
Építőanyagipar	48 642	11 831	60 473	57 763	22 579	545	2 165
Vegyipar	81 720	28 483	110 203	102 564	44 250	3 249	4 390
Könnypipar, egyéb ipar	276 366	55 967	332 333	287 836	180 302	27 723	16 774
Élelmiszeripar	161 740	41 687	203 427	190 012	84 811	2 756	10 659
Ipar	1 057 952	298 475	1 356 427	1 254 993	533 399	46 224	55 210
Építőipar	187 953	70 898	258 851	243 181	45 779	5 067	10 603
Mezőgazdaság	514 647	112 696	627 343	572 752	181 364	20 670	33 921
Erdőgazdálkodás	40 070	8 931	49 001	44 726	11 870	590	3 685
Közlekedés	209 573	71 711	281 284	270 225	70 161	3 222	7 837
Posta és távközlés	43 035	33 049	76 084	65 594	33 566	7 512	2 978
Belkereskedelem	279 488	136 601	416 089	367 488	243 169	18 694	29 907
Külkereskedelem	3 072	21 148	24 220	21 605	15 074	774	1 841
Vizgazdálkodás	61 320	17 189	78 509	71 816	16 643	1 571	5 122
Egyéb anyagi tevékenység	27 853	15 651	43 504	39 378	12 695	1 035	3 091
Anyagi ágak együtt	2 424 963	786 349	3 211 312	2 951 758	1 163 720	105 359	154 195

4.7. KERESETEK NEMENKÉNT

1989

/havi bruttó átlagkereset, Ft/

Népgazdasági ág, ágazat	Fizikai foglalkozásu		Szellemi foglalkozásu		Összesen	
	férfi	nő	férfi	nő	férfi	nő
Bányászat	15 551	7 250	28 262	11 212	17 238	8 856
Villamosenergia ipar	11 866	7 572	23 062	9 640	14 447	8 593
Kohászat	13 026	8 659	24 701	12 195	14 740	9 915
Gépipar	10 336	6 989	19 336	10 098	12 151	8 163
Építőanyagipar	10 122	7 294	20 225	10 134	11 665	8 060
Vegyipar	13 275	9 308	26 652	13 651	15 970	10 836
Könnyűipar, egyéb ipar	9 197	6 776	20 413	11 147	10 913	7 649
Élelmiszeripar	11 002	7 968	22 845	11 704	12 715	9 058
Ipar	11 297	7 333	21 835	11 056	13 130	8 448
Építőipar	10 461	6 799	22 124	11 957	12 504	10 401
Mezőgazdaság	9 032	6 116	18 927	9 778	10 519	7 117
Erdőgazdálkodás	8 712	6 404	17 967	10 545	10 299	7 484
Közlekedés	9 910	6 726	17 029	9 417	11 007	8 193
Posta és távközlés	9 658	7 647	14 968	9 507	10 871	8 970
Belkereskedelem	8 455	6 498	18 580	11 794	11 389	8 502
Külkereskedelem	13 456	10 592	29 143	17 591	25 891	17 179
Vizgazdálkodás	10 485	6 982	20 099	12 120	11 816	9 661
Egyéb anyagi tevékenységek	8 422	6 368	21 845	13 364	11 923	10 562
Anyagi ágak	10 223	6 893	20 347	11 176	12 026	8 472
Személyi és gazdasági szolgáltatás	9 108	6 116	20 043	13 660	12 724	10 759

4.8. MUNKANÉLKÜLI SEGÉLYBEN RÉSZESÜLTEK*

1989

Iskolai végzettség	Férfiak			Nők		
	segélyezettek száma, fő	segélyezés át- lagos időtar- tama, nap/fő	átlagos havi segély, Ft/hó	segélyezettek száma, fő	segélyezés át- lagos időtar- tama, nap/fő	átlagos havi segély, Ft/hó
8 általános alatt	363	265	3 431	268	275	2 636
Általános iskola	389	265	3 901	320	262	2 819
Szaktanácsos képző	259	259	4 863	106	256	3 327
Szakiskola	11	252	4 431	19	256	3 973
Középiskola	233	261	5 530	224	251	4 193
Felsőfokú oktatás	174	269	6 604	59	258	5 908
Összesen	1 429	264	4 554	996	262	3 317

* A 180 napon túl segélyben részesültek.

4.9. ÁLLÁST KERESŐK SZÁMA, 1989. IV. NEGYEDÉV

/Fő/

	Férfi	Nő	Összesen
Szaktanácsos	5 395	1 898	7 293
Betanított munkás	2 623	2 632	5 255
Segédmunkás	6 262	4 021	10 283
Fizikai foglalkozásu	14 280	8 551	22 831
Személyi foglalkozásu	2 398	3 255	5 653
Összesen	16 678	11 806	28 484

5. Hazai termelés - Nemzeti jövedelem

5.1. AZ ÚJRATERMELÉSI FOLYAMATOK ÖSSZEFOGLALÓ ADATAI

/folyó áron, milliárd Ft/

	1985	1986	1987	1988	1989
Termelés					
Anyagi tevékenységek bruttó értéke /alapáron/	2 284,6	2 420,8	2 629,2	2 763,4	3 168,3
Termékadók egyenlege és érték-különbszetek /anyagi termelésben/	+ 114,1	+ 103,8	+ 128,5	+ 214,4	+ 252,2
Társadalmi termék	2 398,7	2 524,6	2 757,7	2 977,8	3 420,5
Nem anyagi tevékenységek bruttó értéke /alapáron/	308,2	333,8	373,9	464,7	554,8
Termékadók egyenlege és érték-különbszetek /nem anyagi termelésben/	- 11,9	- 12,2	- 12,5	- 18,9	- 12,6
<i>Összes kibocsátás /Bruttó termelés/</i>	<i>2 695,0</i>	<i>2 846,2</i>	<i>3 119,1</i>	<i>3 423,6</i>	<i>3 962,7</i>
Folyó termelőfelhasználás /-/	1 661,3	1 757,4	1 892,7	2 014,1	2 256,7
Bruttó hazai termék /GDP/	1 033,7	1 088,8	1 226,4	1 409,5	1 706,0 ^{a/}
Állóeszközök tárgyévi értékcsökkenése /-/	114,3	121,9	128,7	131,8	139,4
Nettó hazai termék	919,4	966,9	1 097,7	1 277,7	1 566,6
Nem anyagi tevékenységek nettó értéke /-/ /piaci áron/	114,6	126,8	144,5	188,7	253,5
Anyagi tevékenységhez igénybe vett nem anyagi szolgáltatások +/-	37,5	41,2	46,4	63,7	101,0
Nemzeti jövedelem	842,3	881,3	999,6	1 152,7	1 414,1
Rendelkezésre álló források					
Összes kibocsátás	2 695,0	2 846,2	3 119,1	3 423,6	3 962,7
Import	414,8	447,0	470,2	491,7	563,5
<i>Források</i>	<i>3 109,8</i>	<i>3 293,2</i>	<i>3 589,3</i>	<i>3 915,3</i>	<i>4 526,2</i>
Felhasználás					
Folyó termelőfelhasználás	1 661,3	1 757,4	1 892,7	2 014,1	2 256,7
Végző fogyasztás	753,9	811,5	904,8	1 011,9	1 206,0
Bruttó felhalmozás	258,4	292,7	327,5	358,9	441,9
Export	436,2	431,6	464,3	530,4	621,6
<i>Végző felhasználás</i>	<i>1 448,5</i>	<i>1 535,8</i>	<i>1 696,6</i>	<i>1 901,2</i>	<i>2 269,5</i>
<i>Felhasználás</i>	<i>3 109,8</i>	<i>3 293,2</i>	<i>3 589,3</i>	<i>3 915,3</i>	<i>4 526,2</i>

^{a/} 1989-ben az egy lakosra jutó GDP 161 ezer forint, ami a Magyar Nemzeti Bank éves átlagárfolyomával számítva 2 729 USA dollár.

5.2. AZ ÖSSZES KIBOCSÁTÁS MÉRLEGE

Források, felhasználás	1987	1988	1989	1987	1988	1989
	Folyó áron, milliárd Ft			Százalékos megoszlás /összehasonlító áron/		
Források (szervezeti elhatárolásban)						
Ipar	1 473,7	1 544,1	1 758,3	50,5	50,3	49,7
Építőipar	210,5	226,9	252,1	6,3	6,3	6,4
Mezőgazdaság és erdőgazdálkodás	500,9	533,8	600,7	17,8	17,9	17,8
Közlekedés, posta és távközlés	167,9	183,3	213,7	5,7	5,8	6,0
Kereskedelem	220,7	229,6	283,1	6,3	6,0	6,3
Vízgazdálkodás	37,2	34,5	39,4	1,1	1,1	1,1
Egyéb anyagi tevékenység	23,3	26,0	32,4	0,8	0,9	1,0
Anyagi ágak	2 634,2	2 778,2	3 179,7	88,5	88,3	88,3
Személyi és gazdasági szolgáltatás	126,3	162,9	..	3,8	4,1	..
Egészségügyi, szociális és kulturális szolgáltatás	138,6	161,9	..	4,4	4,4	..
Közösségi, közigazgatási és egyéb szolgáltatások	104,0	125,2	..	3,3	3,2	..
Nem anyagi ágak	368,9	450,0	543,4	11,5	11,7	11,7
Ágazatok összesen, alapáron	3 003,1	3 228,2	3 723,1	100,0	100,0	100,0
Termékek egyenlege és érték-különbségek +/-	116,0	195,4	239,6
<i>Összes kibocsátás</i>	<i>3 119,1</i>	<i>3 423,6</i>	<i>3 962,7</i>	<i>..</i>	<i>..</i>	<i>..</i>
Felhasználás (rendeltetés szerint)						
Folyó termelőfelhasználás	1 892,7	2 014,1	2 256,7	64,5	65,2	64,9
Végső fogyasztás	904,8	1 011,9	1 202,7	26,5	26,1	26,2
Bruttó felhalmozás	327,5	358,9	445,2	9,0	8,7	8,9
<i>Belföldi felhasználás</i>	<i>3 125,0</i>	<i>3 384,9</i>	<i>3 904,6</i>	<i>100,0</i>	<i>100,0</i>	<i>100,0</i>
Behozatali /-/, illetve kiviteli +/- többlet	- 5,9	+ 38,7	+ 58,1
<i>Felhasználás</i>	<i>3 119,1</i>	<i>3 423,6</i>	<i>3 962,7</i>	<i>..</i>	<i>..</i>	<i>..</i>

5.3. A BRUTTÓ HAZAI TERMÉK (GDP) MÉRLEGE

Források, felhasználás	1987	1988	1989	1987	1988	1989
	Folyó áron, milliárd Ft			Százalékos megoszlás /összehasonlító áron/		
Források (szervezeti elhatárolásban)						
Ipar	402,3	430,1	508,5	36,7	36,2	35,2
Építőipar	92,3	96,8	108,2	6,9	6,5	6,6
Mezőgazdaság és erdőgazdálkodás	189,2	209,5	239,7	19,5	21,1	20,8
Közlekedés, posta és távközlés	94,4	101,2	123,8	9,0	9,2	9,5
Kereskedelem	128,1	125,8	159,9	9,6	8,4	8,7
Vízgazdálkodás	17,3	17,0	20,9	1,4	1,4	1,5
Egyéb anyagi tevékenység	13,1	13,7	17,3	1,4	1,5	1,7
Anyagi ágak	936,7	994,1	1 178,3	84,5	84,3	84,0
Személyi és gazdasági szolgáltatás	57,2	72,8	..	5,0	5,0	..
Egészségügyi, szociális és kulturális szolgáltatás	69,0	84,4	..	6,2	6,3	..
Közösségi, közigazgatási és egyéb szolgáltatások	47,5	62,8	..	4,3	4,4	..
Nem anyagi ágak	173,7	220,0	288,1	15,5	15,7	16,0
Ágazatok összesen, alapáron	1 110,4	1 214,1	1 466,4	100,0	100,0	100,0
Termékek egyenlege és érték-különbségek +/-	116,0	195,4	239,6
<i>Bruttó hazai termék</i>	<i>1 226,4</i>	<i>1 409,5</i>	<i>1 706,0</i>	<i>..</i>	<i>..</i>	<i>..</i>
Felhasználás (rendeltetés szerint)						
Lakosság összes fogyasztása	778,5	854,5	1 018,4	64,0	63,2	63,6
Közösségi összes fogyasztás	126,3	157,4	184,3	10,8	11,7	10,9
Végső fogyasztás	904,8	1 011,9	1 202,7	74,8	74,9	74,5
Üzembe helyezett beruházások	279,1	269,5	314,0	24,5	22,6	23,5
Befejezetlen beruházások felhalmozása	24,4	26,0	31,0	1,4	1,6	1,9
Beruházások összesen	303,5	295,5	345,0	25,9	24,2	25,4
Készletfelhalmozás	24,0	63,4	100,2	- 0,7	0,9	0,1
Bruttó felhalmozás	327,5	358,9	445,2	25,2	25,1	25,5
<i>Belföldi felhasználás</i>	<i>1 232,3</i>	<i>1 370,8</i>	<i>1 647,9</i>	<i>100,0</i>	<i>100,0</i>	<i>100,0</i>
Behozatali /-/, illetve kiviteli +/- többlet	- 5,9	+ 38,7	+ 58,1
<i>Felhasználás</i>	<i>1 226,4</i>	<i>1 409,5</i>	<i>1 706,0</i>	<i>..</i>	<i>..</i>	<i>..</i>

5.4. TÁRSADALMI TERMÉK-MÉRLEG

Források, felhasználás	1987	1988	1987	1988
	Folyó áron, milliárd Ft		Százalékos megoszlás /összehasonlító áron/	
Források (tevékenység szerint)				
Ipar	1 616,0	1 676,8	63,0	62,6
Építőipar	244,9	252,5	8,0	7,5
Mezőgazdaság és erdőgazdálkodás	343,5	371,9	14,0	14,6
Közlekedés, posta és távközlés	164,0	177,0	6,3	6,5
Kereskedelem	218,2	230,3	7,0	6,7
Vizgazdálkodás	26,3	23,4	0,9	0,9
Egyéb anyagi tevékenység	16,3	31,5	0,8	1,2
Tevékenységek összesen, alapáron	2 629,2	2 763,4	100,0	100,0
Termékadók egyenlege és értékkülönbözetek +/-	128,5	214,4
<i>Társadalmi termék</i>	2 757,7	2 977,8
Felhasználás				
Összes anyagi ráfordítás	1 758,1	1 825,1	69,5	70,3
Összes anyagi fogyasztás	806,7	886,9	27,0	26,7
Nettó felhalmozás	198,8	227,1	3,5	3,0
<i>Belföldi felhasználás</i>	2 763,6	2 939,1	100,0	100,0
Behozatali /-/, illetve kiviteli +/- többlet	- 5,9	+ 38,7
<i>Felhasználás</i>	2 757,7	2 977,8

5.5. NEMZETI JÖVEDELEM-MÉRLEG

Források, felhasználás	1987	1988	1987	1988
	Folyó áron, milliárd Ft		Százalékos megoszlás /összehasonlító áron/	
Források (tevékenység szerint)				
Ipar	401,8	404,8	46,7	46,3
Építőipar	105,2	106,0	10,3	9,1
Mezőgazdaság és erdőgazdálkodás	112,5	126,5	17,3	19,4
Közlekedés, posta és távközlés	74,9	79,7	9,5	9,8
Kereskedelem	114,6	135,3	14,1	12,5
Vizgazdálkodás	7,5	7,0	0,5	0,5
Egyéb anyagi tevékenység	8,2	15,3	1,6	2,4
Tevékenységek összesen, alapáron	824,7	874,6	100,0	100,0
Termékadók egyenlege és értékkülönbözetek +/-	128,5	214,4
Igénybe vett nem anyagi szolgáltatások +/-	46,4	63,7
<i>Nemzeti jövedelem</i>	999,6	1 152,7
Felhasználás				
Összes anyagi fogyasztás	806,7	886,9	88,5	89,8
Állóeszközök nettó felhalmozása	150,4	137,7	10,5	6,8
Befejezetlen beruházások felhalmozása	24,4	26,0	1,9	2,2
Készletfelhalmozás	24,0	63,4	- 0,9	1,2
Nettó felhalmozás	198,8	227,1	11,5	10,2
<i>Belföldi felhasználás</i>	1 005,5	1 114,0	100,0	100,0
Behozatali /-/, illetve kiviteli +/- többlet	- 5,9	+ 38,7
<i>Felhasználás</i>	999,6	1 152,7

5.6. BRUTTÓ HAZAI TERMÉK (GDP) INDEXEK

Év	Bruttó hazai termék /GDP/	Ebből			Belföldi felhasználás	Ebből	
		ipari	építőipari	mezőgazdasági és erdőgazdálkodási		végső fogyasztás	bruttó felhalmozás
1970 = 100,0							
1975	135,5	142,4	142,5	97,5	131,9	126,1	145,3
1976	140,2	150,5	151,1	93,7	134,5	128,7	148,2
1977	149,6	158,9	166,2	105,2	142,4	134,7	160,5
1978	156,5	167,8	173,8	106,1	154,9	140,9	189,2
1979	158,8	176,9	181,1	104,7	148,4	144,3	157,6
1980	159,0	174,4	176,2	108,6	147,5	145,2	152,2
1981	163,6	183,1	178,5	112,3	149,6	149,4	148,9
1982	168,2	191,7	177,3	125,3	149,5	151,2	143,7
1983	169,4	195,2	182,3	125,4	147,0	152,0	133,2
1984	174,0	200,1	172,6	131,2	147,4	153,8	130,0
1985	173,5	195,9	164,7	125,8	148,0	156,4	125,5
1986	176,1	194,9	164,9	130,2	153,8	160,2	136,3
1987	183,3	201,1	177,8	126,3	158,7	165,5	140,7
1988	183,1	198,1	168,0	136,3	154,1	160,9	136,1
1989	182,7	191,4	170,5	133,8	153,6	159,8	137,3
1980 = 100,0							
1981	102,9	105,0	101,3	103,4	101,4	102,9	97,8
1982	105,8	109,9	100,6	115,4	101,3	104,1	94,4
1983	106,5	111,9	103,4	115,5	99,6	104,6	87,5
1984	109,4	114,7	97,9	120,8	99,9	105,9	85,4
1985	109,1	112,3	93,4	115,8	100,3	107,7	82,4
1986	110,7	111,7	93,5	119,9	104,2	110,3	89,5
1987	115,2	115,3	100,8	116,3	107,5	113,9	92,4
1988	115,1	113,6	95,3	125,5	104,4	110,7	89,4
1989	114,9	109,7	96,7	123,2	104,1	109,9	90,2
Előző év = 100,0							
1985	99,7	97,9	95,4	95,9	100,4	101,7	96,5
1986	101,5	99,5	100,1	103,5	103,9	102,4	108,6
1987	104,1	103,2	107,8	97,0	103,2	103,3	103,2
1988	99,9	98,5	94,5	107,9	97,1	97,2	96,7
1989	99,8	96,6	101,5	98,2	99,7	99,3	100,9

5.7. NEMZETI JÖVEDELEM INDEXEK

Év	Nemzeti jövedelem	Belföldi felhasználás	Ebből	
			anyagi fogyasztás	nettó felhalmozás
1970 = 100,0				
1975	135,3	131,1	126,1	147,3
1976	139,4	132,8	128,9	145,2
1977	149,3	140,8	135,3	158,4
1978	155,3	153,8	141,1	196,4
1979	157,2	144,9	145,8	139,6
1980	155,8	142,4	146,1	127,5
1981	159,7	143,4	150,5	116,5
1982	163,9	141,8	152,6	102,1
1983	164,4	138,0	153,5	81,3
1984	168,5	137,2	154,9	72,1
1985	166,1	136,4	156,8	61,3
1986	167,6	141,7	159,9	74,4
1987	174,5	146,0	164,9	76,4
1988	173,6	139,7	160,1	64,9
1989	171,7	137,9	158,5	62,6
1980 = 100,0				
1981	102,5	100,7	103,0	91,4
1982	105,2	99,6	104,4	80,1
1983	105,5	96,9	105,0	63,8
1984	108,1	96,3	105,9	56,6
1985	106,6	95,7	107,2	48,1
1986	107,6	99,4	109,3	58,4
1987	112,0	102,4	112,7	60,0
1988	111,4	98,0	109,4	51,0
1989	110,2	96,7	108,3	49,2
Előző év = 100,0				
1985	98,6	99,4	101,2	85,0
1986	100,9	103,9	102,0	121,4
1987	104,1	103,0	103,1	102,7
1988	99,5	95,7	97,1	85,0
1989	98,9	98,7	99,0	96,4

5.8. A BRUTTÓ ÉS NETTÓ TERMELÉSI ÉRTÉK NÉPGAZDASÁGI ÁGAK SZERINT

1988

/folyó alapáron, milliárd Ft/

Népgazdasági ág	Tevékenység								
	Ipari	Építőipari	Mezőgazdasági, erdőgazdálkodási	Közlekedési, posta és távközlési	Kereskedelmi	Vizgazdálkodási	Egyéb anyagi	Nem anyagi	Összesen

Bruttó termelési érték

Ipar	1 486,6	16,2	1,7	2,3	18,0	0,6	1,9	16,8	1 544,1
Építőipar	27,6	189,0	-	0,9	1,9	-	0,9	6,6	226,9
Mezőgazdaság és erdőgazdálkodás	111,9	21,4	369,5	6,8	12,8	-	6,7	4,6	533,7
Közlekedés									
Posta és távközlés	4,9	6,4	-	165,8	1,9	-	0,5	3,8	183,3
Kereskedelem	31,6	1,2	0,5	0,9	189,2	-	0,5	5,6	229,5
Vizgazdálkodás	1,3	9,0	-	0,2	0,2	22,7	-	1,0	34,4
Egyéb anyagi tevékenység	3,4	0,2	-	-	1,3	-	19,9	1,2	26,0
Anyagi ágak együtt	1 667,3	243,4	371,7	176,9	225,3	23,3	30,4	39,6	2 777,9
Nem anyagi ágak együtt	9,5	9,0	0,1	0,3	4,9	0,1	1,0	425,2	450,1
<i>Összesen</i>	<i>1 676,8</i>	<i>252,4</i>	<i>371,8</i>	<i>177,2</i>	<i>230,2</i>	<i>23,4</i>	<i>31,4</i>	<i>464,8</i>	<i>3 228,0</i>

Nettó termelési érték

Ipar	348,4	6,8	0,5	1,2	9,8	0,2	1,1	9,7	377,7
Építőipar	8,9	79,0	-	-	1,0	-	-	4,0	92,9
Mezőgazdaság és erdőgazdálkodás	33,1	10,4	125,8	3,1	7,9	-	4,5	3,1	187,9
Közlekedés									
Posta és távközlés	2,1	2,0	-	74,1	1,2	-	0,2	2,3	81,9
Kereskedelem	5,9	0,6	0,1	0,6	110,8	-	0,3	3,0	121,3
Vizgazdálkodás	0,4	3,4	-	0,1	0,1	6,7	-	0,7	11,4
Egyéb anyagi tevékenység	1,9	0,1	-	-	0,8	-	8,0	1,1	11,9
Anyagi ágak együtt	400,7	102,3	126,4	79,1	131,6	6,9	14,1	23,9	885,0
Személyi és gazdasági szolgáltatás	2,0	3,5	-	0,1	2,5	-	0,6	49,5	58,2
Egészségügyi, szociális és kulturális szolgáltatás	0,3	-	-	-	1,1	-	-	76,8	78,2
Közösségi, közigazgatási és egyéb szolgáltatások	1,9	0,2	-	-	0,1	-	-	57,4	59,6
Nem anyagi ágak együtt	4,2	3,7	-	0,1	3,7	-	0,6	183,7	196,0
<i>Összesen</i>	<i>404,9</i>	<i>106,0</i>	<i>126,4</i>	<i>79,2</i>	<i>135,3</i>	<i>6,9</i>	<i>14,7</i>	<i>207,6</i>	<i>1 081,0</i>

5.9. A TERMELÉS GAZDÁLKODÁSI FORMÁK SZERINT

1989

/folyó alapáron/

Népgazdasági ág	Jogi személyiségtől gazdálkodó szervezetek	Költségvetési, társadalombiztosítási és egyéb szervezetek	A lakossági gazdasági tevékenység	Önálló	Összesen	Jogi személyiségtől gazdálkodó szervezetek	Költségvetési, társadalombiztosítási és egyéb szervezetek	A lakossági gazdasági tevékenység	Önálló	Összesen
	Milliárd Ft					Százalékos megoszlás				

Bruttó termelési érték

Ipar	1 709,4	4,0	4,6	40,3	1 758,3	97,2	0,2	0,3	2,3	100,0
Építőipar	172,8	8,0	19,9	51,4	252,1	68,5	3,2	7,9	20,4	100,0
Mezőgazdaság és erdőgazdálkodás	459,1	8,8	129,1	3,7	600,7	76,4	1,5	21,5	0,6	100,0
Közlekedés	148,4	8,5	0,5	22,6	180,0	82,4	4,7	0,3	12,6	100,0
Posta és távközlés	33,5	-	0,1	0,1	33,7	99,4	-	0,3	0,3	100,0
Kereskedelem	251,6	9,4	3,3	18,8	283,1	88,9	3,3	1,2	6,6	100,0
Vízgazdálkodás	35,0	4,3	-	0,1	39,4	88,8	10,9	-	0,3	100,0
Egyéb anyagi tevékenység	16,9	13,4	0,1	2,0	32,4	52,2	41,4	0,3	6,1	100,0
Anyagi ágak együtt	2 826,7	56,4	157,6	139,0	3 179,7	88,9	1,8	5,0	4,3	100,0
Nem anyagi ágak együtt	168,3	317,6	40,8	16,8	543,5	31,0	58,4	7,5	3,1	100,0
<i>Összesen</i>	<i>2 995,0</i>	<i>374,0</i>	<i>198,4</i>	<i>155,8</i>	<i>3 723,2</i>	<i>80,4</i>	<i>10,0</i>	<i>5,3</i>	<i>4,3</i>	<i>100,0</i>

Bruttó hazai termék (GDP)

Ipar	479,4	2,2	3,6	23,3	508,5	94,3	0,4	0,7	4,6	100,0
Építőipar	73,5	3,5	5,1	26,1	108,2	67,9	3,2	4,7	24,2	100,0
Mezőgazdaság és erdőgazdálkodás	162,0	5,0	70,9	1,8	239,7	67,6	2,1	29,6	0,7	100,0
Közlekedés	80,3	5,2	0,4	12,9	98,8	81,3	5,3	0,4	13,0	100,0
Posta és távközlés	24,8	-	0,1	0,1	25,0	99,2	-	0,4	0,4	100,0
Kereskedelem	145,0	4,2	2,8	7,9	159,9	90,7	2,6	1,8	4,9	100,0
Vízgazdálkodás	18,6	2,2	-	0,1	20,9	89,0	10,5	-	0,5	100,0
Egyéb anyagi tevékenység	8,8	7,6	-	0,9	17,3	50,9	43,9	-	5,2	100,0
Anyagi ágak együtt	992,4	29,9	82,9	73,1	1 178,3	84,2	2,5	7,0	6,3	100,0
Nem anyagi ágak együtt	77,4	184,3	16,3	10,2	288,2	26,9	63,9	5,7	3,5	100,0
<i>Összesen</i>	<i>1 069,8</i>	<i>214,2</i>	<i>99,2</i>	<i>83,3</i>	<i>1 466,5</i>	<i>72,9</i>	<i>14,6</i>	<i>6,8</i>	<i>5,7</i>	<i>100,0</i>

5.10. ÁGAZATI KAPCSOLATOK MÉRLEGE
(szervezeti elhatárolásban)
1988

Sor- szám	Felhasználás							
	Forrás	Ipar	Építő- ipar	Mezőgaz- daság és erdőgaz- dálkodás	Közle- kedés, posta és távközlés	Kereske- delem	Viz- gazdál- kodás	Egyéb anyagi tevé- kenység
1.	Ipar	606,0	89,7	109,8	40,1	26,5	12,8	4,9
2.	Építőipar	6,4	5,6	8,3	1,3	1,7	0,7	0,7
3.	Mezőgazdaság és erdő- gazdálkodás	163,3	10,3	138,4	3,7	15,9	0,9	0,8
4.	Közlekedés, posta és távközlés	18,1	8,8	5,8	6,3	23,4	2,9	0,7
5.	Kereskedelem	59,0	7,1	24,6	3,9	2,8	0,7	0,5
6.	Vizgazdálkodás	9,6	1,4	2,6	1,7	2,1	1,0	0,1
7.	Egyéb anyagi tevékenység	10,8	0,4	1,5	1,1	3,3	0,4	0,8
8.	Anyagi ágak együtt	873,2	123,3	290,8	58,1	76,4	19,4	8,5
9.	Nem anyagi ágak együtt	25,4	4,3	8,5	5,5	8,9	1,1	2,4
10.	Hazai anyagfelhasználás összesen	898,6	127,6	299,3	63,5	85,3	20,4	10,9
11.	Import anyagfelhasználás összesen	277,6	12,6	33,7	12,1	7,8	1,4	1,4
12.	Polyó termelőfelhasználás összesen /alapáron/	1 176,2	140,2	332,9	75,7	93,1	21,9	12,3
13.	Termékdók egyenlege	- 62,3	- 10,0	- 8,5	6,4	10,6	- 4,4	0,0
14.	Polyó termelőfelhasználás összesen /piaci áron/	1 113,9	130,2	324,4	82,1	103,7	17,5	12,3
15.	Amortizáció	52,6	2,9	21,5	19,3	4,5	5,5	1,8
16.	Bruttó munkajövedelem	151,8	54,0	122,3	41,3	44,4	7,2	5,7
17.	Tiszta jövedelem	224,7	39,9	65,7	40,6	77,0	4,3	6,2
18.	Nettó hazai termék	376,5	93,9	188,0	81,9	121,4	11,5	11,9
19.	Bruttó hazai termék /GDP/	429,1	96,8	209,5	101,2	125,9	17,0	13,7
20.	Ágazati bruttó termelés	1 544,1	226,9	533,8	183,2	229,6	34,5	26,0
21.	Kiegészítő import	-	-	-	-	-	-	-
22.	Termékdók és értékkülönbözetek	-	-	-	-	-	-	-
23.	Rendelkezésre álló források összesen	1 544,1	226,9	533,8	183,2	229,6	34,5	26,0

/folyó áron, milliárd Ft/

Anyagi ágak együtt	Nem anyagi ágak együtt	Összesen	Végző fogyasztás összesen	Beru- házások	Készlet- változás	Export	Végző felhasz- nálás összesen	Felosztott források összesen	Sor- szám
889,7	78,4	968,1	307,9	57,8	- 206,6	416,9	576,0	1 544,1	1.
24,7	16,4	41,1	7,7	161,6	6,2	10,4	185,8	226,9	2.
333,3	16,6	350,0	57,6	11,1	65,2	49,9	183,8	533,8	3.
66,0	15,4	81,4	37,5	5,5	32,7	26,1	101,8	183,2	4.
99,4	15,5	114,9	82,9	3,5	9,4	18,9	114,7	229,6	5.
18,5	11,2	29,6	13,3	4,2	- 12,8	0,1	4,9	34,5	6.
18,1	6,3	24,5	0,7	0,2	0,1	0,6	1,5	26,0	7.
1 449,7	159,9	1 609,6	507,6	243,8	- 105,8	523,0	1 168,5	2 778,1	8.
56,0	26,4	82,4	344,8	1,6	13,8	7,5	367,6	450,0	9.
1 505,7	186,2	1 692,0	852,4	245,4	- 92,0	530,4	1 536,1	3 228,1	10.
346,6	30,5	377,1	66,1	48,3	0,3	0,0	114,7	491,7	11.
1 852,3	216,8	2 069,1	918,5	293,6	- 91,8	530,4	1 650,8	3 719,8	12.
- 68,2	13,3	- 54,9	93,3	2,0	155,2	- 0,0	250,4	195,6	13.
1 784,1	230,1	2 014,2	1 011,8	295,6	63,4	530,4	1 901,2	3 915,4	14.
108,1	23,8	131,9							15.
426,7	119,3	546,0							16.
458,4	76,9	535,3							17.
885,1	196,2	1 081,3							18.
993,2	220,0	1 213,2							19.
2 778,1	450,0	3 228,1							20.
-	-	491,7							21.
-	-	195,6							22.
2 778,1	450,0	3 228,1							23.

5.11. AZ ANYAGHÁNYAD ALAKULÁSA AZ ANYAGI ÁGAKBAN

/1981. évi áron, %/

Megnevezés	1980	1985	1987	1989	Ebből		
					hazai anyagigé- nyesség	rubel- importigé- nyesség	nem rubel- importigé- nyesség
Bányászat	27,7	39,5	42,8	42,1	37,6	4,1	3,3
Villamosenergia ipar	73,3	78,2	73,2	72,7	51,3	20,2	1,4
Kohászat	87,0	89,4	88,5	87,4	75,7	17,6	10,1
Gépipar	69,6	67,0	68,8	69,7	63,2	5,4	8,7
Építőanyagipar	67,1	65,0	67,0	67,2	55,5	6,1	6,0
Vegyipar	85,5	82,2	82,7	82,8	41,7	13,5	11,3
Könnyűipar	72,4	69,2	71,4	72,4	44,6	6,2	16,5
Egyéb ipar + magánipar	49,4	47,7	48,4	49,7	37,4	2,2	3,7
Élelmiszeripar	88,3	89,4	88,5	88,1	76,4	1,1	7,7
Ipar	74,8	74,4	75,1	75,4	56,7	8,0	9,3
Építőipar	62,7	63,2	63,0	64,4	65,5	3,8	2,6
Mezőgazdaság és erdőgazdálkodás	60,4	60,6	62,3	59,8	53,6	1,9	3,8
Közlekedés, posta és távközlés	41,5	44,7	45,2	46,0	33,8	4,0	2,7
<i>Anyagi ágak összesen</i>	<i>66,4</i>	<i>66,6</i>	<i>67,3</i>	<i>67,4</i>	<i>54,1</i>	<i>5,6</i>	<i>6,7</i>

5.12. A NÉPGAZDASÁG ÖSSZES JÖVEDELME

/folyó realizálási áron, milliárd Ft/

Jövedelemformák	1984	1985	1986	1987	1988	1989
Bruttó hazai termék /GDP/	978,4	1 033,7	1 088,8	1 226,4	1 409,5	1 706,0
Bruttó munkajövedelem	433,4	473,3	515,5	561,2	676,4	791,0
Eredeti jövedelem	545,0	560,4	573,3	665,2	733,1	915,0
Közvetett adók	338,8	356,0	364,8	415,7	524,0	628,7
Ebből: termékadók	167,8	172,0	171,3	202,0	271,9	309,4
Közvetett támogatások	168,8	187,6	219,2	238,8	217,2	197,3
Ebből: ártámogatás	78,6	83,0	92,0	101,2	94,5	89,3
Összes közvetlen jövedelem	375,0	392,0	427,7	488,3	426,3	483,6
Ebből: ráfordításként elszámolt értécsökkenés	105,7	108,3	116,9	124,8	132,7	143,8
eredmény	225,3	240,1	257,7	313,3	247,2	297,6
egyéb ^{a/}	44,0	43,6	53,1	50,2	46,4	42,2

a/ Osztalékkal együtt.

5.13. A NÉPGAZDASÁGI JÖVEDELMEK ELOSZTÁSA
1988

/millió Ft/

	Eredeti jövedelem	Közvetett adók /-/ Közvetett támogatások /+/ Összes közvetlen jövedelem	Összes közvetlen jövedelem	Összes közvetlen jövedelemből		
				kamat és biztosítás a/	eredmény	
Ipar	248 644	140 160	79 266	187 750	42 024	81 392
Építőipar	31 406	17 164	6 083	20 325	2 399	14 703
Mezőgazdaság	65 197	27 824	19 970	57 343	10 909	26 205
Erdőgazdálkodás	4 896	2 880	1 709	3 725	266	2 392
Közlekedés	39 154	12 269	967	27 852	2 635	9 720
Posta és távközlés	11 562	3 141	283	8 704	104	4 904
Belkereskedelem	62 486	17 922	5 108	49 672	11 194	35 078
Külkereskedelem	9 830	4 976	5 735	10 589	2 892	12 595
Vizgazdálkodás	9 265	3 483	1 259	7 041	322	1 576
Egyéb anyagi ágak	7 579	1 774	25	5 830	358	3 493
Anyagi ágak együtt	490 019	231 593	120 405	378 831	73 103	192 058
Nem anyagi ágak	65 667	20 507	2 282	47 442	- 73 103	55 117
Összesen	555 686	252 100	122 687	426 273	0	247 175
Termékadók és ártámogatások egyenlege, értékkülönbözetek	177 406	271 890	94 484	0	0	0
Összesen	733 092	523 990	217 171	426 273	0	247 175

	Eredmény- és a ráfordításként elszámolt értékcsökkenés	Jövedelmet terhelő adók /-/ Eredményel-számolást követően elszámolt folyó támogatások /+/ Nyeresség-részesedés	Az adózás és a részesedési kifizetések után maradó jövedelem ^{b/}		
Ipar	131 632	54 637	2 410	7 698	71 707
Építőipar	17 637	10 499	71	1 211	5 998
Mezőgazdaság	45 710	11 967	133	3 836	30 040
Erdőgazdálkodás	3 337	1 246	15	245	1 861
Közlekedés	25 865	8 216	135	991	16 793
Posta és távközlés	8 040	2 314	17	152	5 591
Belkereskedelem	39 012	19 420	37	1 621	18 008
Külkereskedelem	13 203	7 467	0	451	5 285
Vizgazdálkodás	6 857	1 106	18	196	5 573
Egyéb anyagi ágak	5 310	1 955	0	359	2 996
Anyagi ágak együtt	296 603	118 827	2 836	16 760	163 852
Nem anyagi ágak	83 311	36 708	44	4 648	41 999
Összesen	379 914	155 535	2 880	21 408	205 851
Termékadók és ártámogatások egyenlege, értékkülönbözetek	0	0	0	0	0
Összesen	379 914	155 535	2 880	21 408	205 851

a/ Költséggként elszámolt kamat és biztosítás egyenlege. - b/ Érdekeltségi alaphól és hitelből fizetett kamat nélkül.

5.14. A VÁLLALATI REND SZERINT MŰKÖDŐ GAZDASÁGI EGYSÉGEK JÖVEDELME

1988

/folyó alapáron, millió Ft/

	Ipar	Építő- ipar	Mezőgazdaság		Erdő- gazdál- kodás	Közle- kedés	Posta és táv- közlés
			állami	szövet- kezeti			
Bruttó termelési érték	1497 647	154 454	101 155	282 628	23 225	128 908	26 471
Folyó termelőfelhasználás	1097 187	89 227	71 224	179 051	14 573	62 256	7 566
Bruttó hozzáadott érték	400 460	65 227	29 931	103 577	8 652	66 652	18 905
Bruttó munkajövedelem	158 189	38 130	15 334	57 835	4 253	30 820	7 423
Eredeti jövedelem	242 271	27 097	14 597	45 742	4 399	35 832	11 482
Közvetett adók /-/ Ebből: társadalombiztosítási járulék	138 927 58 678	16 322 13 186	5 706 4 499	21 325 16 716	2 734 1 452	11 808 10 026	3 136 2 850
Közvetett támogatások +/-	79 253	6 077	5 291	13 887	1 709	966	283
Összes közvetlen jövedelem	182 597	16 852	14 182	38 304	3 374	24 990	8 629
Ebből: költségként elszámolt kamat	41 479	2 282	3 658	6 869	228	2 248	104
biztosítás	516	107	25	369	29	351	0
eredmény	76 820	11 682	5 406	17 624	2 111	7 661	4 829
ráfördításként elszámolt értékcsökkenés	49 688	2 492	4 047	13 814	884	15 378	3 136
Az eredmény és a ráfordításként elszámolt értékcsökkenés	126 508	14 174	9 453	31 438	2 995	23 039	7 965
A jövedelmeket ^{a/} terhelő adók /-/ Eredményelszámolást követően elszámolt folyó támogatások +/-	50 485 2 410	7 624 71	2 649 43	7 680 90	1 077 15	6 577 135	2 251 17
Nyereségrészesedés /-/ Érdekeltségi alapból és hitelből fizetett kamat /-/ Főbb jövedelmi tételek elszámolása után maradó jövedelem	7 463 41 479 29 491	1 109 2 282 3 230	677 3 658 2 512	3 062 6 869 13 917	241 228 1 464	911 2 248 13 438	152 104 5 475

	Belkeres- kedelem	Külkeres- kedelem	Vizgaz- dálkodás	Egyéb anyagi ágak	Anyagi ágak együtt	Nem anyagi ágak	Összesen
Bruttó termelési érték	178 709	24 409	30 817	12 975	2461 398	138 849	2600 247
Folyó termelőfelhasználás	78 619	9 999	15 499	5 898	1631 099	76 869	1707 968
Bruttó hozzáadott érték	100 090	14 410	15 318	7 077	830 299	61 980	892 279
Bruttó munkajövedelem	39 413	4 736	6 585	2 532	365 250	27 224	392 474
Eredeti jövedelem	60 677	9 674	8 733	4 545	465 049	34 756	499 805
Közvetett adók /-/ Ebből: társadalombiztosítási járulék	17 528 14 614	4 950 1 482	3 264 1 994	935 796	226 635 126 293	9 536 8 212	236 171 134 505
Közvetett támogatások +/-	5 106	5 735	1 259	24	119 590	2 281	121 871
Összes közvetlen jövedelem	48 255	10 459	6 728	3 634	358 004	27 501	385 505
Ebből: költségként elszámolt kamat	11 148	3 161	264	352	71 793	-72 255	462
biztosítás	37	- 271	48	2	1 163	- 1 163	0
eredmény	33 829	12 560	1 439	2 349	176 310	52 382	228 692
ráfördításként elszámolt értékcsökkenés	3 775	515	5 115	769	99 613	11 303	110 916
Az eredmény és a ráfordításként elszámolt értékcsökkenés	37 604	13 075	6 554	3 118	275 923	63 685	339 608
A jövedelmeket ^{a/} terhelő adók /-/ Eredményelszámolást követően elszámolt folyó támogatások +/-	18 443 37	7 358 0	850 18	1 001 0	105 995 2 836	26 653 44	132 648 2 880
Nyereségrészesedés /-/ Érdekeltségi alapból és hitelből fizetett kamat /-/ Főbb jövedelmi tételek elszámolása után maradó jövedelem	1 555 11 148 6 495	451 3 161 2 105	177 264 5 281	235 352 2 430	16 033 71 793 84 938	3 888 - 72 255 105 443	19 921 462 190 381

a/ Eredmény és ráfordításként elszámolt értékcsökkenés.

6. Nemzeti vagyon

6.1. AZ ÚJRATERMELHETŐ NEMZETI VAGYON ÉRTÉKE

/folyó áron, milliárd Ft/

	1985	1986	1987	1988	
	Bruttó érték			Nettó érték	
Állóeszközök	3 965,7	4 205,0	4 440,0	4 691,0	2 935,4
Befejezetlen beruházások	207,5	181,2	199,9	222,5	222,5
Készletek	807,4	855,5	882,8	972,2	972,2
Felhalmozott eszközök összesen	4 980,6	5 241,7	5 522,7	5 885,7	4 130,1
Háztartások tartós készletei	678,7
<i>Újratermelhető nemzeti vagyon</i>	5 659,3

6.2. A FELHALMOZOTT ESZKÖZÖK ÉRTÉKE

1988

/folyó áron, milliárd Ft/

Népgazdasági ág	Állóeszközök		Befejezet- len beru- házások	Készletek	Összesen	
	bruttó értéke	nettó értéke			Bruttó érték	Nettó érték
Ipar	1 245,4	671,2	70,5	382,1	1 698,0	1 123,8
Építőipar	68,8	38,3	1,2	47,5	117,5	87,0
Mezőgazdaság és erdőgazdálkodás	483,4	279,3	16,7	210,2	710,3	506,2
Ebből: erdőgazdálkodás	20,2	11,3	1,1	4,8	26,1	17,2
Közlekedés	748,7	442,6	20,2	22,3	791,2	485,1
Posta és távközlés	69,6	44,5	14,6	6,9	91,1	66,0
Kereskedelem	150,6	109,7	6,6	200,7	357,9	317,0
Vízgazdálkodás	245,6	190,7	37,0	6,6	289,2	234,2
Egyéb anyagi tevékenység	36,3	23,7	0,5	5,8	42,6	30,0
Anyagi ágak együtt	3 048,4	1 800,0	167,4	882,1	4 097,8	2 849,4
Személyi és gazdasági szolgáltatás	1 237,2	862,8	..	40,9
Egészségügyi, szociális és kulturális szolgáltatás	273,4	195,1	..	37,7
Közösségi, közigazgatási és egyéb szolgáltatás	132,0	77,5	..	11,5
Nem anyagi ágak együtt	1 642,6	1 135,4	55,1	90,1	1 787,8	1 280,7
<i>Összesen</i>	4 691,0	2 935,4	222,5	972,2	5 885,6	4 130,1

6.3. ÁLLÓESZKÖZMÉRLEG*

/folyó áron, milliárd Ft/

Állóeszközök bruttó értéke	1984	1985	1986	1987	1988 ^{a/}
Állomány, január 1-én	3 605,5	3 777,1	3 965,7	4 205,0	4 442,8
Üzembe helyezett beruházások	233,1	219,7	276,1	279,1	269,5
Selejtezés	- 32,1	- 30,5	- 35,4	- 45,2	- 22,1
Egyéb állományváltozás	2,6	- 0,6	- 1,4	1,1	0,8
Állomány, december 31-én	3 809,1	3 965,7	4 205,0	4 440,0	4 691,0

* 1984. december 31-ig a 20 000 Ft-ot, 1985. január 1-től az 50 000 Ft-ot meghaladó eszközök értéke.

a/ A számbavétel módja a költségvetési szerveknél eltér a korábbi évektől.

6.4. AZ ÁLLÓESZKÖZÁLLOMÁNY INDEXE

/bruttó érték alapján/

Év	Ipar	Építő- ipar	Mező- gazdaság és erdő- gazdál- kodás	Ebből mező- gazdaság	Közle- kedés	Posta és táv- közlés	Keres- kedelem	Viz- gazdál- kodás	Egyéb anyag- tevé- kenység	Anyagi ágak együtt	Nem anyag- ágak együtt	Összesen
1970 = 100,0												
1980	213,3	314,8	192,7	191,2	131,5	226,0	263,3	176,1	..	182,3	158,3	173,0
1981	224,4	333,4	201,9	200,2	134,2	241,9	281,7	185,3	..	190,3	164,4	180,3
1982	235,4	336,7	210,6	208,6	136,6	262,4	312,1	194,6	..	198,3	171,6	188,1
1983	248,8	344,8	217,7	215,7	139,7	279,4	333,0	203,7	..	206,8	179,2	198,2
1984	262,6	355,0	223,5	221,4	142,6	297,6	353,8	214,0	..	215,2	186,6	204,2
1985	271,4	355,9	228,1	225,9	145,0	323,8	375,6	223,7	..	221,6	194,1	211,0
1986	286,9	351,6	232,0	229,5	147,3	348,1	395,5	234,0	..	229,8	201,9	219,0
1987	297,4	354,1	237,7	234,8	149,0	365,2	421,6	243,6	..	236,6	209,4	228,1
1988	309,0	415,1	241,3	238,6	150,4	404,5	454,2	247,1	..	244,2	217,7	234,0
Előző év = 100,0												
1985	103,3	100,2	102,1	102,0	101,7	108,8	106,2	104,5	105,5	103,0	104,0	103,3
1986	105,7	98,8	101,7	101,6	101,6	107,5	105,3	104,6	105,1	103,7	104,0	103,8
1987	103,7	100,7	102,5	102,3	101,2	104,9	106,6	104,1	102,6	103,0	103,7	103,2
1988	103,9	117,2	101,5	101,6	100,9	110,8	107,7	101,4	107,8	103,2	104,0	103,5

6.5. AZ ÁLLÓESZKÖZÖK ÉRTÉKE

1988

/folyó áron, millió Ft/

	Bruttó érték				Nettó érték			
	Ingat- lanok	Gépek, be- rendezé- sek és járművek	Álló- eszközök együtt	Százalé- kos meg- oszlás	Ingat- lanok	Gépek, be- rendezé- sek és járművek	Álló- eszközök együtt	Százalé- kos meg- oszlás
Vállalatok, jogi személyiségű gazdasági társaságok	1430 284	996 026	2426 310	51,7	816 595	402 838	1219 433	41,5
Szövetkezetek	232 733	137 006	369 739	7,9	288 810	60 973	349 783	11,9
Kisszervezetek	21 811	19 036	40 847	0,9	18 325	10 031	28 356	1,0
Vállalati rend szerint működő szervezetek	1684 828	1152 068	2836 896	60,5	1123 730	473 842	1597 572	54,4
Költségvetési, társadalom- biztosítási és egyéb szervezetek	841 244	88 665	929 909	19,8	613 509	42 877	656 386	22,4
Személyi tulajdonú lakás	840 401	-	840 401	17,9	621 714	-	621 714	21,2
Szövetkezeti tagok háztáji gazdaságai	31 136	1 206	32 342	0,7	20 948	236	21 184	0,7
A lakossági gazdasági tevékenység	17 378	2 021	19 399	0,4	12 413	331	12 744	0,4
Önállóak	21 612	10 445	32 057	0,7	18 140	7 643	25 783	0,9
Összesen	3438 509	1254 405	4691 004	100,0	2410 454	524 929	2935 383	100,0

6.6. AZ ÁLLÓESZKÖZÖK NÉPGAZDASÁGI ÁGANKÉNT

1988

/folyó áron, milliárd Ft/

Népgazdasági ág, ágazat	Ingatlanok	Gépek, berendezések és járművek	Állóeszközök könyvszerinti	O-ra leírt állóeszközök kivételéskori	Üzemben lévő állóeszközök	Értékcsökkenés állománya	Nettó érték
Ipar	532,0	492,7	1 024,7	220,7	1 245,4	353,5	671,2
Építőipar	30,7	25,8	56,5	12,3	68,8	18,2	38,3
Mezőgazdaság és erdőgazdálkodás	301,1	111,1	412,2	71,2	483,4	132,9	279,3
Ebből: erdőgazdálkodás	10,3	6,5	16,8	3,4	20,2	5,5	11,3
Közlekedés	583,4	128,8	712,2	36,5	748,7	269,6	442,6
Posta és távközlés	35,8	28,6	64,4	5,2	69,6	19,9	44,5
Belkereskedelem	107,5	22,8	130,3	8,3	138,6	28,8	101,5
Külkereskedelem	7,3	3,7	11,0	1,0	12,0	2,8	8,2
Vízgazdálkodás	212,4	19,3	231,7	13,9	245,6	41,0	190,7
Egyéb anyagi tevékenység	22,1	11,1	33,2	3,1	36,3	9,5	23,7
Anyagi ágak együtt	1 832,3	843,9	2 676,2	372,2	3 048,4	876,2	1 800,0
Személyi és gazdasági szolgáltatás	1 182,2	42,8	1 225,0	12,2	1 237,2	362,2	862,8
Egészségügyi, szociális és kulturális szolgáltatás	229,6	42,5	272,1	1,3	273,4	77,0	195,1
Közösségi, közigazgatási és egyéb szolgáltatás	104,5	27,5	132,0	-	132,0	54,5	77,5
Nem anyagi ágak együtt	1 516,3	112,8	1 629,1	13,5	1 642,6	493,7	1 135,4
<i>Összesen</i>	<i>3 348,6</i>	<i>956,7</i>	<i>4 305,3</i>	<i>385,7</i>	<i>4 691,0</i>	<i>1 369,9</i>	<i>2 935,4</i>

6.7. A KÉSZLETÁLLOMÁNY ÖSSZETÉTELE

1988

/folyó áron, milliárd Ft/

Népgazdasági ág, ágazat	Anyagok, fogyóeszközök, gyártóeszközök és göngyölegek	Áruk	Befejezetlen és félkész termékek termelése	Késztermékek	Állatok	Összesen
Ipar	276,0	16,6	52,0	37,0	0,5	382,1
Építőipar	30,8	10,2	5,5	1,0	0,0	47,5
Mezőgazdaság és erdőgazdálkodás	67,6	3,7	32,3	31,2	75,5	210,2
Ebből: erdőgazdálkodás	2,8	0,1	0,2	1,7	0,1	4,8
Közlekedés	21,5	0,3	0,4	0,0	0,0	22,3
Posta és távközlés	6,8	0,1	0,0	0,0	0,0	6,9
Belkereskedelem	28,6	156,4	0,6	2,3	0,1	188,0
Külkereskedelem	2,5	10,0	0,1	0,1	0,0	12,7
Vízgazdálkodás	6,0	0,2	0,4	0,0	0,0	6,6
Egyéb anyagi tevékenység	3,9	1,5	0,4	0,0	0,0	5,8
Anyagi ágak együtt	443,5	198,9	91,7	71,8	76,2	882,1
Személyi és gazdasági szolgáltatás	12,4	27,5	0,8	0,2	0,0	40,9
Egészségügyi, szociális és kulturális szolgáltatás	33,2	1,8	1,4	1,1	0,2	37,7
Közösségi, közigazgatási és egyéb szolgáltatás	10,2	0,4	0,6	0,2	0,1	11,5
Nem anyagi ágak együtt	55,7	29,8	2,8	1,5	0,4	90,1
<i>Összesen</i>	<i>499,2</i>	<i>228,7</i>	<i>94,5</i>	<i>73,3</i>	<i>76,6</i>	<i>972,2</i>

7. Beruházás

7.1. NÉPGAZDASÁGI BERUHÁZÁSOK

Év, évek	Pénzügyi teljesítés			Üzembe helyezés		
	Gazdálkodó szervezetek	Lakosság és önállók	Összesen	Gazdálkodó szervezetek	Lakosság és önállók	Összesen

Folyó áron, millió Ft

1985	194 128	45 500	239 628	170 617	48 800	219 417
1986	207 354	51 835	259 189	221 837	54 246	276 083
1987	243 605	51 472	295 077	228 055	51 052	279 107
1988	231 960	58 471	290 431	211 639	57 893	269 532
1989	269 489	70 525	340 014	245 351	70 104	315 455

Százalékos megoszlás (folyó áron)

1976-1980	89,8	10,2	100,0	88,6	11,4	100,0
1981-1985	83,9	16,1	100,0	83,0	17,0	100,0
1986	80,0	20,0	100,0	80,4	19,6	100,0
1987	82,6	17,4	100,0	81,7	18,3	100,0
1988	79,9	20,1	100,0	78,5	21,5	100,0
1989	79,3	20,7	100,0	77,8	22,2	100,0

Volumenindexek 1975 = 100,0

1976	99,7	101,3	99,9	94,9	98,4	95,4
1977	114,0	102,8	112,6	98,2	94,4	97,8
1978	120,2	102,8	118,1	108,2	94,1	106,4
1979	121,5	102,8	119,3	114,9	94,9	112,3
1980	113,5	104,9	112,4	110,7	106,1	110,1
1981	106,2	109,2	106,6	104,3	104,8	104,4
1982	102,9	113,8	104,2	98,5	109,5	100,0
1983	97,6	126,6	101,0	106,2	117,3	108,1
1984	92,8	135,6	98,1	102,9	123,8	106,6
1985	90,9	131,4	95,9	85,9	134,3	93,0
1986	92,4	138,9	98,1	106,2	138,5	112,1
1987	102,5	127,0	105,6	101,8	120,1	106,3
1988	94,0	120,0	97,5	90,4	122,9	96,7
1989	97,7	128,4	101,9	95,9	158,8	106,7

1980 = 100,0

1981	93,6	104,0	94,8	94,2	98,8	94,8
1982	90,7	108,3	92,7	88,9	103,3	90,8
1983	86,0	120,6	89,9	95,8	110,7	98,2
1984	81,8	129,2	87,3	92,8	116,8	96,8
1985	80,1	125,2	85,3	77,5	126,7	84,5
1986	81,4	132,3	87,3	95,8	130,6	101,8
1987	90,3	120,9	93,9	91,9	113,2	96,5
1988	82,8	114,3	86,7	81,6	115,8	87,8
1989	86,0	122,3	90,6	86,6	149,6	96,8

Előző év = 100,0

1985	97,8	96,9	97,7	83,5	108,5	87,2
1986	101,6	105,7	102,3	123,6	103,1	120,5
1987	111,0	91,4	107,6	95,9	86,7	94,8
1988	91,7	94,5	92,3	88,8	102,3	91,0
1989	103,9	107,0	104,5	106,1	129,2	110,3

Megjegyzés: A gazdálkodó szervezetek az alábbiak: a jogi személyiségű gazdasági szervezetek, a költségvetési, társadalombiztosítási és egyéb szervezetek.

7.2. A NÉPGAZDASÁG BERUHÁZÁSAI NÉPGAZDASÁGI ÁGAK SZERINT

Év, évek	Ipar	Építőipar	Mezőgazdaság és erdőgazdálkodás	Közlekedés	Posta és távközlés	Kereskedelem	Vizgazdálkodás	Egyéb anyagi tevékenység	Anyagi ágak	Nem anyagi ágak	Összesen
----------	------	-----------	---------------------------------	------------	--------------------	--------------	----------------	--------------------------	-------------	-----------------	----------

Folyó áron, millió Ft

1985	76 337	2 367	26 861	20 234	5 638	10 167	14 158	1 256	157 018	82 610	239 628
1986	75 464	2 718	30 383	23 206	7 105	9 399	18 281	1 545	168 101	91 088	259 189
1987	84 022	3 423	39 458	24 978	10 475	11 424	20 808	1 699	196 287	98 790	295 077
1988	80 922	3 562	32 011	23 304	13 213	11 144	21 400	2 215	187 771	102 660	290 431
1989	99 512	4 828	33 908	24 125	14 842	18 181	25 640	2 096	223 132	116 832	340 014

Százalékos megoszlás (folyó áron)

1976-1980	35,4	2,7	13,3	10,5	1,5	4,2	5,1	0,4	73,1	26,9	100,0
1981-1985	31,7	1,4	13,0	9,3	1,9	4,4	5,8	0,5	68,0	32,0	100,0
1986	29,1	1,1	11,7	9,0	2,7	3,6	7,1	0,6	64,9	35,1	100,0
1987	28,5	1,1	13,4	8,5	3,5	3,9	7,0	0,6	66,5	33,5	100,0
1988	27,9	1,2	11,0	8,0	4,6	3,8	7,4	0,8	64,7	35,3	100,0
1989	29,3	1,4	10,0	7,1	4,4	5,3	7,5	0,6	65,6	34,4	100,0

Volumenindexek 1975 = 100,0

1976	108,0	112,4	94,3	89,4	81,8	102,3	105,8	..	101,1	96,9	99,9
1977	133,2	144,3	102,6	91,8	86,5	97,0	115,2	..	115,4	105,7	112,6
1978	137,6	188,9	112,4	100,1	97,3	96,5	120,2	..	122,7	106,7	118,1
1979	135,1	156,8	110,1	107,1	114,3	101,4	130,9	..	122,7	110,8	119,3
1980	119,6	135,3	97,8	99,2	139,5	118,3	130,6	..	113,1	110,5	112,4
1981	109,9	102,6	106,0	90,2	100,1	121,9	130,5	..	107,3	104,5	106,6
1982	110,3	82,4	105,1	83,6	116,3	102,8	124,9	..	104,5	103,4	104,2
1983	107,6	77,4	88,3	77,1	133,1	97,2	126,3	..	98,8	106,2	101,0
1984	105,2	66,8	82,0	65,2	149,5	94,2	124,5	..	94,0	107,8	98,1
1985	105,0	52,5	76,2	62,1	167,0	91,9	120,8	..	91,7	105,4	95,9
1986	98,4	54,3	81,5	64,3	203,9	81,1	146,9	..	92,3	111,5	98,1
1987	103,7	65,4	98,9	65,5	289,5	92,0	157,5	..	101,7	114,0	105,6
1988	96,3	65,4	76,7	59,6	361,9	85,5	154,0	..	93,8	105,1	97,5
1989	105,5	79,3	71,1	54,9	366,2	122,5	167,9	..	99,2	107,3	101,9

1980 = 100,0

1981	91,9	75,8	108,4	90,9	71,9	103,2	99,9	87,5	94,9	94,6	94,8
1982	92,2	60,9	107,5	84,3	86,4	87,0	95,6	125,4	92,4	93,6	92,7
1983	90,0	57,2	90,3	77,7	94,6	82,2	96,7	163,8	87,4	96,1	89,9
1984	88,0	49,4	83,8	65,7	107,6	79,6	95,3	155,2	83,1	97,6	87,3
1985	87,8	38,8	77,9	62,6	120,2	77,7	92,5	153,8	81,1	95,4	85,3
1986	82,3	40,1	83,3	64,8	146,8	68,5	112,5	167,6	81,6	100,9	87,3
1987	86,7	48,3	101,1	66,0	208,6	77,7	120,6	170,8	89,9	103,1	93,9
1988	80,5	48,3	78,5	59,7	260,7	72,2	117,9	215,7	82,9	95,1	86,7
1989	88,2	58,5	72,8	55,0	263,8	103,5	128,5	183,6	87,7	97,1	90,6

Előző év = 100,0

1985	99,8	78,5	93,0	95,3	111,7	97,6	97,0	99,1	97,6	97,8	97,7
1986	93,7	103,4	106,9	103,5	122,1	88,2	121,6	109,0	100,6	105,8	102,3
1987	105,4	120,5	121,4	101,8	142,0	113,4	107,2	101,9	110,2	102,2	107,6
1988	92,9	100,0	77,6	90,4	125,0	92,9	97,8	126,3	92,2	92,2	92,3
1989	109,6	121,2	92,7	92,1	101,2	143,3	109,0	85,1	105,8	102,1	104,5

7.3. BERUHÁZÁSOK DÖNTÉSI JOGKÖR SZERINT, 1989

(gazdálkodó szervezetek)

/folyó áron, millió Ft/

Népgazdasági ágak, anyag-műszaki összetétel	Nagy	Cél- csoportos	Egyéb központi	Központi	Tanácsai	Vállalati	Összesen
Ipar	3 688	7 797	273	11 758	1 909	84 695	98 362
Építőipar	-	-	1	1	-	4 650	4 651
Mezőgazdaság és erdő- gazdálkodás	-	412	640	1 052	-	29 940	30 992
Közlekedés, posta és távközlés	1 496	15 834	581	17 911	3 321	16 625	37 857
Kereskedelem	-	118	-	118	1 151	15 052	16 321
Vizgazdálkodás	6 960	2 513	1 187	10 660	2 378	12 602	25 640
Egyéb anyagi tevékenység	-	-	235	235	706	1 115	2 056
Anyagi ágak	12 144	26 674	2 917	41 735	9 465	164 679	215 879
Nem anyagi ágak	37	51	14 345	14 433	22 336	16 841	53 610
Összesen	12 181	26 725	17 262	56 168	31 801	181 520	269 489
Összesenből							
Építés	7 458	14 611	7 901	29 970	26 118	74 720	130 808
Gép	2 688	10 318	8 580	21 586	3 833	97 413	122 832
belföldi	1 667	7 488	3 077	12 232	1 379	45 367	58 978
import	1 021	2 830	5 503	9 354	2 454	52 046	63 854
rubelelészámolásu	571	319	783	1 673	565	13 424	15 662
nem rubelelészámolásu	450	2 511	4 720	7 681	1 889	38 622	48 192
Egyéb	2 035	1 796	781	4 612	1 850	9 387	15 849

7.4. BERUHÁZÁSOK ANYAGI-MŰSZAKI ÖSSZETÉLE

(gazdálkodó szervezetek)

Év, évek	Építés	Gép	Ezen belül				Egyéb	Összesen
			belföldi	import	rubel-	nem rubel-		
			gép		elszámolásu import gép			

Folyó áron, millió Ft.

1985	94 039	80 841	43 056	37 785	17 411	20 374	19 248	194 128
1986	99 787	92 013	49 074	42 939	17 131	25 808	15 554	207 354
1987	115 787	112 264	58 929	53 335	20 965	32 370	15 554	243 605
1988	115 604	102 432	52 540	49 892	15 854	34 038	13 924	231 960
1989	130 808	122 832	58 978	63 854	15 662	48 192	15 849	269 489

Százalékos megoszlás (folyó áron)

1981-1985	48,6	40,7	20,9	19,8	10,1	9,7	10,7	100,0
1986	48,1	44,4	23,7	20,7	8,3	12,4	7,5	100,0
1987	47,5	46,1	24,2	21,9	8,6	13,3	6,4	100,0
1988	49,8	44,2	22,7	21,5	6,8	14,7	6,0	100,0
1989	48,5	45,6	21,9	23,7	5,8	17,9	5,9	100,0

Volumenindexek
1980 = 100,0

1981	94,4	93,9	97,6	90,8	79,1	106,6	88,8	93,6
1982	88,9	92,5	98,5	87,4	78,9	99,0	92,2	90,7
1983	83,7	87,3	98,7	77,5	74,4	81,6	91,6	86,0
1984	78,2	85,0	100,1	72,0	65,8	80,5	87,1	81,8
1985	75,2	86,5	101,6	73,5	59,8	92,2	78,2	80,1
1986	75,5	93,3	110,7	78,5	54,7	110,8	62,0	81,4
1987	81,9	108,2	127,7	91,6	67,3	124,5	59,6	90,3
1988	77,2	97,2	116,1	81,2	51,4	119,3	51,3	82,8
1989	78,9	103,0	114,0	92,8	45,1	151,2	52,3	86,0

Előző év = 100,0

1985	96,2	101,8	101,5	102,1	90,9	114,6	89,8	97,8
1986	100,4	107,9	108,9	106,7	91,5	120,2	79,3	101,6
1987	108,5	116,0	115,4	116,7	123,0	112,4	96,1	111,0
1988	94,3	89,8	90,9	88,6	76,4	95,8	86,0	91,7
1989	102,2	106,0	98,2	114,3	87,7	126,7	102,0	103,9

7.5. BERUHÁZÁSOK A BERUHÁZÁS JELLEGE SZERINT

(gazdálkodó szervezetek)

Jelleg	1986	1987	1988	1989	
	Folyó áron, millió Ft				Százalékos megoszlás
Építés					
Utak	4 919	4 964	4 952	5 042	1,9
Vasutak	3 506	3 433	3 513	3 547	1,3
Vízi építmények	9 180	9 606	10 872	12 246	4,5
Hidak	576	946	1 241	1 067	0,4
Ipari építmények	11 099	13 487	12 851	15 724	5,8
Mezőgazdasági építmények	4 051	7 076	6 754	6 212	2,3
Közlekedési építmények	2 760	2 752	2 445	2 487	0,9
Kereskedelmi és szolgáltató építmények	3 436	4 637	4 916	5 767	2,1
Tároló építmények	5 134	5 562	4 946	5 442	2,0
Igazgatási épületek	2 578	3 125	4 966	6 441	2,4
Művelődési és oktatási épületek	8 946	10 043	8 312	6 181	2,3
Szociális épületek	5 469	5 487	5 272	5 255	1,9
Lakó- és szálló jellegű épületek	7 150	9 026	7 667	7 921	2,9
Vezetékek	16 804	20 512	19 966	21 872	8,2
Alagutak és földalatti építmények	1 357	846	910	662	0,2
Kőolajipari és geológiai furások	2 297	2 761	3 025	1 786	0,7
Bányaépítmények	1 435	1 456	1 514	2 368	0,9
Egyéb építmények	9 090	10 068	11 482	20 788	7,8
<i>Együtt</i>	<i>99 787</i>	<i>115 787</i>	<i>115 604</i>	<i>130 808</i>	<i>48,5</i>
Gép					
Fém szerkezetek és tárolótartályok	1 668	2 857	1 258	1 490	0,6
Általános rendeltetésű gépek	11 481	12 247	11 311	13 349	5,0
Bányászati gépek	2 250	2 190	2 207	1 634	0,6
Kohászati berendezések	450	768	592	1 696	0,6
Építőanyagipari gépek	694	841	725	2 101	0,8
Építőipari gépek	1 670	1 965	1 573	2 010	0,7
Szerszámgépek	4 769	6 712	4 646	5 678	2,1
Vegyipari gépek	3 519	4 495	4 981	6 110	2,3
Könnyűipari gépek	4 040	4 171	3 341	5 590	2,1
Élelmiszeripari, kereskedelmi és csomagoló gépek	3 153	3 770	5 036	5 285	2,0
Traktorok és mezőgazdasági gépek	8 207	10 411	6 152	7 167	2,7
Vasuti járművek	1 421	1 784	2 149	1 851	0,7
Közuti gépjárművek, pótkocsik	11 897	12 664	10 790	11 296	4,2
Vízi és légi járművek	138	609	1 007	719	0,3
Villamosipari gépek és berendezések	1 384	1 891	1 792	2 487	0,9
Híradástechnikai berendezések	4 355	6 091	7 299	7 819	2,9
Műszerek	13 870	19 907	18 806	22 757	8,3
Technológiai szerelési munkák	14 228	14 615	12 107	15 359	5,7
Egyéb gépek és gépi berendezések	2 819	4 276	6 660	8 434	3,1
<i>Együtt</i>	<i>92 013</i>	<i>112 264</i>	<i>102 432</i>	<i>122 832</i>	<i>45,6</i>
Egyéb					
Gazdasági-műszaki tervezés	6 857	8 398	7 208	7 827	2,9
Berendezési és felszerelési tárgyak	759	905	626	831	0,3
Erdő- és mezőgazdasági telepítések	1 400	1 775	1 766	1 915	0,7
Egyéb költségek	6 538	4 476	4 324	5 276	2,0
<i>Együtt</i>	<i>15 554</i>	<i>15 554</i>	<i>13 924</i>	<i>15 849</i>	<i>5,9</i>
<i>Összesen</i>	<i>207 354</i>	<i>243 605</i>	<i>231 960</i>	<i>269 489</i>	<i>100,0</i>

7.6. BERUHÁZÁSOK NÉPGAZDASÁGI ÁGAK SZERINT
(gazdálkodó szervezetek)

Népgazdasági ágak	Folyó áron				Volumenindexek, 1989	
	millió Ft		% -os megoszlás		1980	1988
	1988	1989	1988	1989	% -ában	
Ipar	80 505	98 362	34,7	36,5	86,8	108,9
Építőipar	3 434	4 651	1,5	1,7	54,7	121,1
Mezőgazdaság és erdőgazdálkodás	29 593	30 992	12,8	11,5	68,8	91,5
Közlekedés	22 642	23 015	9,8	8,5	60,7	90,4
Posta és távközlés	13 213	14 842	5,7	5,5	263,8	101,2
Belkereskedelem	9 413	14 688	4,1	5,5	90,4	136,3
Külkereskedelem	1 247	1 633	0,5	0,6	165,3	119,3
Vizgazdálkodás	21 400	25 640	9,2	9,5	128,5	109,0
Egyéb anyagi tevékenység	2 176	2 056	0,9	0,8	263,1	85,0
Anyagi ágak együtt	183 623	215 879	79,2	80,1	87,1	104,7
Személyi és gazdasági szolgáltatás	21 086	23 699	9,1	8,8
Egészségügyi, szociális és kulturális szolgáltatás	18 108	20 444	7,8	7,6
Közösségi, közigazgatási és egyéb szolgáltatás	9 143	9 467	3,9	3,5
Nem anyagi ágak együtt	48 337	53 610	20,8	19,9	83,2	100,7
<i>Összesen</i>	<i>231 960</i>	<i>269 489</i>	<i>100,0</i>	<i>100,0</i>	<i>86,0</i>	<i>103,9</i>

7.7. ÜZEMBE HELYEZETT BERUHÁZÁSOK NÉPGAZDASÁGI ÁGAK SZERINT
(gazdálkodó szervezetek)

Év	Ipar	Építőipar	Mezőgazdaság és erdőgazdálkodás	Közlekedés	Posta és távközlés	Kereskedelem	Vizgazdálkodás	Egyéb anyagi tevékenység	Anyagi ágak	Nem anyagi ágak	<i>Összesen</i>
----	------	-----------	---------------------------------	------------	--------------------	--------------	----------------	--------------------------	-------------	-----------------	-----------------

Folyó áron, millió Ft

1985	57 617	2 149	24 858	19 748	5 686	9 339	13 546	1 846	134 789	35 828	170 617
1986	93 726	2 493	26 873	23 136	4 986	10 895	16 091	1 785	179 985	41 852	221 837
1987	86 104	3 478	36 523	21 920	6 900	9 437	16 851	2 072	183 285	44 770	228 055
1988	80 121	3 357	28 419	19 903	9 224	9 970	15 737	2 520	169 251	42 388	211 639
1989	94 050	4 358	33 186	18 420	13 646	12 649	18 825	2 293	197 427	47 924	245 351

Volumenindexek
1980 = 100,0

1981	95,4	98,9	108,4	77,4	75,8	117,3	102,5	139,4	96,1	87,4	94,2
1982	88,3	57,9	112,7	63,5	90,8	149,4	103,5	203,9	92,4	76,8	88,9
1983	107,8	59,4	103,5	80,7	80,0	100,7	103,0	192,1	99,3	84,0	95,8
1984	110,2	61,4	88,6	85,8	84,2	88,4	115,0	314,1	99,4	70,3	92,8
1985	76,7	37,3	76,8	64,8	125,2	98,8	102,6	344,1	78,6	73,8	77,5
1986	119,7	40,9	78,4	70,7	103,2	107,5	116,0	306,2	99,8	81,9	95,8
1987	102,8	53,9	100,5	61,9	138,2	85,5	112,0	336,2	94,8	81,9	91,9
1988	90,6	50,0	75,7	54,5	178,9	88,5	99,6	394,4	83,7	74,1	81,6
1989	97,7	58,1	79,1	45,9	255,1	100,4	108,7	327,4	89,2	77,3	86,6

Előző év = 100,0

1985	69,6	60,8	86,6	75,6	148,7	111,8	89,2	109,5	79,1	105,0	83,5
1986	156,1	109,6	102,1	109,0	82,4	108,8	113,0	89,0	127,0	111,0	123,6
1987	85,9	131,7	128,2	87,5	133,9	79,5	96,6	109,8	95,0	99,9	95,9
1988	88,1	92,8	75,4	88,1	129,4	103,5	88,9	117,3	88,4	90,5	88,8
1989	107,8	116,1	104,5	84,2	142,6	113,4	109,1	83,0	106,6	104,3	106,1

7.8. AZ IPAR BERUHÁZÁSAI

(gazdálkodó szervezetek)

Év, évek	Bányászat	Villamos-energia ipar	Kohászat	Gépipar	Építő-anyag ipar	Vegyipar	Kőnyűipar	Egyéb ipar	Élelmi-szeripar	Ipar
Beruházások folyó áron, millió Ft										
1985	16 909	15 611	4 366	9 245	3 184	13 277	4 727	381	8 637	76 337
1986	16 589	13 641	4 101	9 607	2 398	13 226	6 077	315	9 256	75 210
1987	16 786	15 821	3 503	13 716	2 541	15 560	5 803	426	9 538	83 694
1988	16 345	11 628	3 895	10 557	3 264	16 383	5 581	591	12 261	80 505
1989	15 496	14 360	6 662	11 661	6 697	18 050	8 398	1 019	16 019	98 362
Százalékos megoszlás (folyó áron)										
1981-1985	17,5	20,6	8,1	14,8	3,7	15,4	7,8	0,9	11,2	100,0
1986	22,1	18,1	5,4	12,8	3,2	17,6	8,1	0,4	12,3	100,0
1987	20,1	18,9	4,2	16,4	3,0	18,6	6,9	0,5	11,4	100,0
1988	20,3	14,5	4,8	13,1	4,1	20,4	6,9	0,7	15,2	100,0
1989	15,8	14,6	6,8	11,9	6,8	18,3	8,5	1,0	16,3	100,0
Volumenindexek 1980 = 100,0										
1981	93,5	90,0	84,4	84,9	73,0	113,2	102,4	121,6	91,9	92,3
1982	92,4	90,9	61,0	85,1	63,0	137,2	139,0	91,1	82,4	92,9
1983	105,6	98,1	61,3	82,6	69,0	125,2	96,9	66,4	70,9	89,7
1984	118,6	95,5	58,0	74,3	62,9	113,0	89,0	43,6	75,5	87,3
1985	135,8	92,0	41,0	60,9	76,3	138,4	76,2	36,1	77,1	87,4
1986	127,3	78,1	36,6	59,3	53,4	129,6	92,7	27,8	78,2	81,9
1987	121,5	85,8	30,0	80,1	53,9	141,4	82,9	36,0	75,3	85,8
1988	114,6	61,7	32,3	60,0	66,5	142,7	75,4	48,9	92,8	79,7
1989	97,1	69,0	48,5	58,8	122,4	140,0	100,6	74,7	107,3	86,8
Előző év = 100,0										
1985	114,5	96,4	70,7	81,9	121,3	122,5	85,7	82,7	102,1	100,2
1986	93,7	84,9	89,2	97,3	70,0	93,6	121,6	77,1	101,4	93,7
1987	95,4	109,9	81,9	135,1	100,8	109,1	89,5	129,5	96,3	104,7
1988	94,3	71,9	107,7	74,9	123,4	100,9	90,9	135,9	123,2	92,9
1989	84,7	111,9	150,0	98,0	184,0	98,1	133,4	152,8	115,6	108,9
Üzembe helyezett beruházások folyó áron, millió Ft										
1985	12 958	6 503	2 363	9 793	2 546	11 358	4 477	272	7 347	57 617
1986	16 655	24 417	7 278	9 297	3 746	16 118	5 784	329	10 102	93 726
1987	16 070	23 850	3 878	11 433	2 491	13 230	5 940	453	8 759	86 104
1988	14 492	12 345	5 169	12 179	1 684	17 125	5 548	378	11 201	80 121
1989	13 257	14 804	5 097	11 340	4 668	22 341	7 460	853	14 230	94 050
Volumenindexek 1980 = 100,0										
1981	186,3	96,7	82,0	91,6	75,6	71,2	63,7	138,0	112,9	95,4
1982	148,1	127,4	63,8	84,3	38,9	98,2	69,0	107,6	89,0	88,3
1983	148,8	436,5	49,5	94,2	40,8	78,0	70,6	113,4	71,5	107,8
1984	191,4	288,8	41,3	33,5	43,4	146,0	107,1	69,0	74,1	110,2
1985	198,2	103,8	20,0	67,4	47,7	105,1	56,8	39,1	63,9	78,7
1986	236,9	393,6	60,0	60,0	67,4	144,6	69,1	44,6	83,3	119,7
1987	216,8	363,5	29,7	68,4	41,7	107,6	67,4	58,3	68,0	102,8
1988	188,3	172,1	38,9	71,1	26,7	132,5	59,0	47,2	82,3	90,6
1989	161,7	192,2	34,6	59,6	67,0	160,7	72,2	95,2	94,2	97,7
Előző év = 100,0										
1985	103,6	35,9	48,3	80,7	110,0	72,0	53,1	56,7	86,2	89,6
1986	119,5	379,1	300,7	89,1	141,1	137,6	121,6	114,0	130,3	156,1
1987	91,5	92,4	49,5	114,0	61,9	74,4	97,6	130,7	81,7	85,9
1988	86,8	47,3	130,8	103,9	64,0	123,2	87,5	81,0	121,0	88,1
1989	85,9	111,7	89,0	83,8	251,1	121,3	122,3	201,8	114,5	107,8

7.9. AZ ÉPÍTŐIPAR, A MEZŐGAZDASÁG ÉS ERDŐGAZDÁLKODÁS BERUHÁZÁSAI

(gazdálkodó szervezetek)

Év	Építőipari kivitelezés	Építőipari tervezés, szervezés, lebonyolítás és fővállalkozás	Építőipar	Mezőgazdaság	Erdőgazdálkodás	Mezőgazdaság és erdőgazdálkodás
Folyó áron, millió Ft						
1985	2 157	210	2 367	23 924	1 437	25 361
1986	2 314	283	2 597	26 723	1 844	28 567
1987	2 980	383	3 363	35 044	2 210	37 254
1988	3 017	417	3 434	27 283	2 310	29 593
1989	4 090	561	4 651	28 682	2 310	30 992
Volumenindexek 1980 = 100,0						
1981	68,1	174,1	73,8	109,6	114,9	109,9
1982	52,6	153,5	58,0	109,8	80,9	108,1
1983	51,5	112,7	54,8	91,8	67,1	90,4
1984	41,9	72,6	43,5	82,1	69,3	81,4
1985	35,5	56,2	36,6	75,0	72,8	74,3
1986	35,6	75,6	37,7	79,9	87,8	80,3
1987	43,3	95,8	46,1	98,1	99,6	98,2
1988	42,0	102,0	45,2	73,6	101,6	75,2
1989	50,8	124,2	54,7	67,5	90,4	68,8
Előző év = 100,0						
1985	84,8	77,4	84,2	91,3	105,0	92,0
1986	100,1	134,3	102,9	106,5	120,7	107,3
1987	121,7	126,9	122,2	122,8	113,4	122,2
1988	97,0	106,4	98,1	75,0	102,0	78,6
1989	121,0	121,8	121,1	91,7	89,0	91,5

7.10. A KÖZLEKEDÉS, A POSTA ÉS TÁVKÖZLÉS BERUHÁZÁSAI

(gazdálkodó szervezetek)

Év	Közlekedés	Ebből						Posta és távközlés	Közlekedés, posta és távközlés
		vasuti	közuti	kötött-pályás helyi	vizi	légi	csővezetékesszállítás		
Folyó áron, millió Ft									
1985	20 234	6 765	7 126	3 178	125	1 888	1 077	5 638	25 872
1986	22 374	7 306	9 006	3 420	183	955	1 346	7 105	29 479
1987	24 243	8 259	8 934	3 685	450	831	1 979	10 475	34 718
1988	22 642	8 185	9 072	3 114	585	664	953	13 213	35 855
1989	23 015	7 358	9 085	3 933	498	687	1 255	14 842	37 857
Volumenindexek 1980 = 100,0									
1981	91,6	74,8	106,0	80,6	33,9	123,9	184,0	71,9	89,0
1982	85,7	64,4	108,9	86,2	43,6	80,6	150,7	86,4	85,8
1983	82,0	60,4	102,0	91,2	33,3	113,2	86,0	94,6	83,6
1984	73,1	51,3	92,6	82,5	30,4	108,5	79,2	107,6	77,8
1985	69,5	56,0	76,8	71,9	19,6	116,1	100,2	120,2	78,1
1986	72,7	57,8	91,2	73,8	29,3	55,0	120,5	146,8	82,4
1987	73,8	60,4	86,0	75,0	66,1	43,3	167,7	208,6	91,5
1988	67,2	58,1	85,3	61,5	87,1	33,9	78,4	260,7	92,5
1989	60,7	46,1	76,5	68,0	64,8	32,1	94,7	263,8	87,3
Előző év = 100,0									
1985	95,0	109,3	83,0	87,1	64,7	107,1	126,5	111,7	98,0
1986	104,6	103,1	118,8	102,6	149,2	47,4	120,3	122,1	108,2
1987	101,6	104,5	94,2	101,6	225,4	78,8	139,2	142,0	111,0
1988	91,0	96,3	99,3	82,0	131,8	78,2	46,8	125,0	101,1
1989	90,4	79,4	89,7	110,6	74,4	94,6	120,8	101,2	94,4

7.11. A KERESKEDELEM BERUHÁZÁSAI

(gazdálkodó szervezetek)

Év	Belkereske- delem	Ebből			Külkereske- delem	Kereskedelem
		nagykeres- kedelem	bolti kis- kereskedelem	vendéglátás		
Folyó áron, millió Ft						
1985	9 494	2 396	3 210	3 511	673	10 167
1986	8 178	3 084	3 257	1 425	987	9 165
1987	9 752	3 906	4 293	1 005	982	10 734
1988	9 413	3 727	4 137	961	1 247	10 660
1989	14 688	4 315	5 502	3 847	1 633	16 321
Volumenindexek 1980 = 100,0						
1981	107,1	108,2	78,1	148,4	60,4	104,3
1982	88,4	99,5	71,4	102,3	62,0	86,9
1983	83,2	112,7	73,5	66,6	72,7	82,5
1984	81,4	93,0	69,6	83,3	61,7	80,3
1985	79,3	74,6	64,6	109,3	78,4	79,3
1986	64,3	89,8	62,6	42,1	116,4	67,4
1987	72,0	108,8	77,0	27,4	115,2	74,6
1988	66,3	99,8	70,3	24,8	138,6	70,6
1989	90,4	94,0	81,3	86,0	165,3	94,8
Előző év = 100,0						
1985	97,4	80,2	92,8	131,2	127,2	98,8
1986	81,1	120,4	96,9	38,5	148,4	85,0
1987	112,0	121,2	122,9	65,2	99,0	110,7
1988	92,1	91,7	91,4	90,5	120,3	94,7
1989	136,3	94,2	115,7	346,9	119,3	134,3

7.12. A NEM ANYAGI ÁGAK BERUHÁZÁSAI

(gazdálkodó szervezetek)

Ágazatok	/folyó áron, millió Ft/				
	1985	1986	1987	1988	1989
Személyi és háztartási szolgáltatások	157	233	192	97	124
Üzleti szolgáltatások	773	967	1 128	1 521	2 670
Pénzügyi szolgáltatás	1 660	4 426	7 268	7 098	8 287
Lakás-, város- és községgazdálkodási szolgáltatás	13 634	10 385	13 096	11 651	12 007
Környezet- és természetvédelem	60	71	278	719	611
Személyi és gazdasági szolgáltatás	16 284	16 082	21 962	21 086	23 699
Társadalombiztosítás	-	13	22	12	112
Egészségügyi szolgáltatás	4 967	5 542	5 712	6 258	6 770
Szociális ellátás	603	612	576	456	618
Oktatás	6 095	8 055	9 751	7 629	9 936
Kulturális szolgáltatás	2 312	2 757	2 652	3 003	2 595
Sport	352	602	696	750	413
Egészségügyi, szociális és kulturális szolgáltatás	14 329	17 581	19 409	18 108	20 444
Tudományos kutatás, kísérleti fejlesztés	1 899	1 852	2 455	2 188	2 280
Igazgatás	1 021	1 476	2 038	1 764	2 829
Költségvetési gazdasági szolgáltatás	477	490	538	485	192
Egyéb közösségi szolgáltatás	4 600	5 138	4 992	4 706	4 166
Közösségi, közigazgatási és egyéb szolgáltatás	7 997	8 956	10 023	9 143	9 467
<i>Összesen</i>	<i>38 610</i>	<i>42 619</i>	<i>51 394</i>	<i>48 337</i>	<i>53 610</i>

7.13. NAGYBERUHÁZÁSOK

Év	Tárgyévben		Év végén megvalósítás alatt álló	A megvalósítás alatt álló beruházások értékadatai, millió Ft		
	megkezdett	befejezett		költség-előirányzat	pénzügyi teljesítés	üzembe helyezés
	beruházások száma					
1980	-	9	20	150 369	79 372	28 572
1981	3	3	20	158 562	95 853	44 133
1982	3	5	18	221 614	109 035	45 906
1983	-	5	13	205 079	103 455	48 937
1984	-	1	12	198 145	118 861	71 787
1985	1	3	10	243 164	132 203	70 585
1986	-	1	9	234 847	139 497	90 029
1987	-	1	8	229 905	147 740	106 554
1988	-	2	6	210 536	136 737	94 276
1989	-	-	6	209 035	145 303	96 259

7.14. A NAGYBERUHÁZÁSOK ÉRTÉKADATAI

1989

/folyó áron, millió Ft/

Megnevezés	Költségelőirányzat	Pénzügyi teljesítés	Üzembe helyezés
Év végén megvalósítás alatt álló beruházások			
Mecseki kokszolható széntermelés fejlesztése	28 930	6 108	3 108
Mecseki Ércbányászati Vállalat V.sz. üzem	4 081	4 148	3 079
Paksi Atomerőmű I. ütem	88 913	82 120	65 364
Metró É-D vonal III/B/1	31 741	28 527	21 702
Bős-Nagymarosi Vizlépcső rendszer	52 964	22 087	1 028
Budavári Palota helyreállítása	2 406	2 313	1 978

7.15. ÜZEMBE HELYEZETT FONTOSABB BERUHÁZÁSOK

1989

Megnevezés	Kapacitás	Megvalósítási idő, hónap	Üzembe helyezett beruházások értéke, millió Ft
Befejezett beruházások			
Dorogi Szénbányák Lencsehegy II. Bánya-üzem Kesztlőlc	1 157 239 t barnaszén/év	85	3 623
Tatabányai Hőerőmű Vállalat erőmű bővítés Dorog	135 000 GJ gőztermelés	39	367
Országos Villamos-távvezeték Vállalat 400-kV-os távvezeték Szolnok-Békéscsaba	339 900 vezeték m	51	415

7.15. ÜZEMBE HELYEZETT FONTOSABB BERUHÁZÁSOK (folytatás)
1989

Megnevezés	Kapacitás	Megvalósítási idő, hónap	Üzembe helyezett beruházások értéke, millió Ft
Befejezett beruházások			
Dunai Vasmű panelradiátor gyártás Dunaujváros	2625 t panelradiátor/év	28	134
Salgótarjáni Üvegyapot RT üvegyapot üzem létesítése Salgótarján	4400 t üvegyapot szigetelő és csőhéj elem/év	21	1 180
Dunai Kőolajipari Vállalat HF Alkilező Százhalombatta	130 000 t alkilátbenzin/év 8940 t n bután/év 1048 t propán/év	33	1 188
komplex energiaracionalizálás Százhalombatta	676 712 GJ gőztermelés	36	970
Borsodi Vegyi Kombinát kiszerező üzem korszerűsítése Kazincbarcika	112 000 t Agronit műtrágya/év	21	186
PVC IV. Intenzifikálási program Kazincbarcika	20 000-t PVC por/év	23	241
Részlegesen üzembe helyezett beruházások^{a)}			
Nagyalföldi Kőolaj- és Földgáz- termelő Vállalat kőolaj- és földgáztermelés Füzesgyarmat	45 450 t kőolaj/év 1 320 000 m ³ földgáz/év	48	1 321
kőolaj- és földgáztermelés szinttartás Szeged	31 604 t kőolaj/év	48	417
Oroszlányi Hőerőmű Vállalat hőerőmű rekonstrukció Oroszlány	60 MW villamosenergia	48	1 085
Borsodi Vegyi Kombinát klór üzem bővítés Kazincbarcika	12 900 t marónátron oldat/év 11 000 t szárított klór/év	13	146
BIOGAL Gyógyszergyár szintetikus üzem létrehozása Debrecen	85 000 kg penicilin alap- anyag és késztermék/év	41	393
LENTA Épületasztalos- és Faipari Vállalat rekonstrukció Lenti	101 568 m ² ajtótok/év 115 513 m ² ajtólap/év	32	549
Gárdénia Csipkefüggönygyár szintetikus függönygyártás bővítése Győr	5 017 000 m ² függöny/év	24	460
Borsodi Sörgyár kapacitásbővítés Böcs	50 millió liter palac- kozott sör/év	33	614
Növényolajipari és Mosószer- gyártó Vállalat nyersolajgyártó üzem Nyírbátor	13 750 t napraforgó olaj/év	9	289
Husipari Hízlaló Vállalat sertéstelep rekonstrukció Budapest	28 000 férőhely	16	341

a/ A kapacitást, a megvalósítási időt és az üzembe helyezett beruházások értékét a beruházás megkezdésétől 1989. év végéig számítottuk.

7.16. ÜZEMBE HELYEZETT FONTOSABB LÉTESÍTMÉNYEK, GÉPEK ÉS JÁRMŰVEK*

Megnevezés	1981-1985	1986	1987	1988	1989	
	természetes mértékegységben					értékben, millió Ft
Mezőgazdasági beruházások						
Szarvasmarha-istálló, férőhely	176 630	29 583	56 700	40 176	31 898	1 252,8
Sertésól, férőhely	943 208	47 081	66 790	95 131	85 806	932,3
Ló- és csikóistálló, férőhely	1 174	238	200	53	24	1,2
Juhodály, férőhely	280 860	15 450	25 490	15 268	12 570	92,6
Magtár és szemestermény tároló, ezer t	3 007	710	478	275	222	724,6
Traktor, darab	20 101	4 069	4 796	2 907	5 494	2 150,0
Traktoreke, darab	5 128	849	961	1 091	1 331	202,8
Vetőgép ^{a/} , darab	7 693	1 015	1 292	770	1 040	224,0
Kultivátor, darab	1 693	409	325	283	401	29,9
Arató-cséplő gép, darab	5 450	743	809	485	998	1 082,2
Fűkasza, darab	4 964	553	715	414	411	60,8
Közlekedés, posta és távközlési beruházások						
Vasuti vontató ^{b/} , darab	119	17	22	33	-	-
Ebből: dízelmozdony, darab	40	-	-	-	-	-
Vasuti személykocsi ^{b/c/} , darab	269	91	-	5	12	510,2
Vasuti teherkocsi ^{b/} , darab	1 579	276	663	685	416	482,3
Villamos, darab	150	-	-	-	-	-
Autóbusz ^{d/} , darab	4 771	1 140	1 071	551	710	1 330,5
Taxi ^{d/} , darab	4 818	873	379	171	315	52,8
Távbeszélő fő- és alközpont, 1 000 állomás	260	79	78	103	70	1 427,0
Közut, km	1 396	401	412	365	353	1 190,0
Saját használatu ut, km	2 574	461	433	283	228	987,7
Kereskedelmi beruházások						
Áruház, árusító terület, m ²	76 218	8 814	7 181	9 748	7 653	321,5
Élelmiszerbolt ^{e/} , árusító terület, m ²	100 968	20 084	20 433	20 059	16 326	796,5
Ruházati bolt, árusító terület, m ²	10 049	1 471	1 581	4 202	1 266	84,3
Egyéb iparcikk bolt, árusító terület, m ²	40 116	7 165	8 845	8 491	9 198	339,0
Szállóca, szoba	5 515	514	393	429	430	397,8
Kommunális beruházások						
Gyógyintézet, betegágy	6 028	723	729	479	528	634,5
Körzeti-orvosi rendelő, darab	180	34	41	42	32	106,6
Szakosított rendelőintézet, darab	38	4	7	10	2	50,6
Bölcsőde, férőhely	9 101	370	200	200	180	65,5
Óvoda, férőhely	33 937	3 756	2 425	1 402	1 330	166,9
Általános iskola, osztályterem	4 666	568	734	501	501	1 879,8
Középiskola, osztályterem	213	195	437	233	334	1 857,4
Diákotthon, férőhely	7 221	1 756	810	890	819	252,3
Művelődési ház /kulturóthton/, férőhely	23 948	3 684	3 296	2 836	2 450	233,8
Gyermekotthon, férőhely	40	-	-	150	47	30,6
Szociális otthon, férőhely	2 414	539	443	819	320	170,5
Üdülő, férőhely	9 104	2 858	1 321	1 118	806	470,3
Munkásszállás, férőhely	14 905	2 209	632	574	629	76,7

* Bővitéssel és átalakítással együtt.

a/ Négyzetbevetőgépekkel /kukoricavetőgépekkel/ együtt. - b/ Normál nyomtávolságu. - c/ Büfé-, étkező- és hálókocsikkal együtt. - d/ Közlekedési vállalatok adatai.- e/ ABC áruházakkal együtt.

7.17. KOMMUNÁLIS BERUHÁZÁSOK RENDELTETÉS SZERINT

(gazdálkodó szervezetek)

/folyó áron, millió Ft/

	1985	1986	1987	1988	1989
Lakásberuházások	9 592	7 123	9 180	8 000	8 126
Egészségügyi beruházások	5 006	5 633	5 836	6 049	6 829
Szociális beruházások	2 947	3 198	3 183	2 703	3 523
Kulturális beruházások	9 103	12 294	13 854	11 534	13 273
Kommunális beruházások	26 648	28 248	32 053	28 286	31 751

7.18. BEFEJEZETLEN BERUHÁZÁSOK ÉV VÉGI ÁLLOMÁNYA ÁGAZATOK SZERINT

(gazdálkodó szervezetek)

/folyó áron, millió Ft/

Ágazatok	1985	1986	1987	1988	1989
Bányászat	18 256	17 226	17 980	19 743	20 521
Villamosenergia ipar	33 709	19 203	11 808	12 101	13 866
Kohászat	7 884	4 475	4 251	3 092	3 828
Gépipar	5 242	5 692	8 826	8 062	8 176
Építőanyag ipar	3 067	1 225	1 260	2 906	4 788
Vegyipar	10 942	8 318	12 751	14 486	13 789
Könnnyűipar	2 047	2 259	2 001	2 803	3 772
Egyéb ipar	353	174	171	495	614
Élelmiszeripar	5 253	4 114	5 238	6 725	8 944
Ipar	86 753	62 686	64 286	70 413	78 298
Építőipari kivitelezés	978	934	884	902	950
Építőipari tervezés, szervezés, lebonyolítás és fővállalkozás	105	177	202	276	258
Építőipar	1 083	1 111	1 086	1 178	1 208
Mezőgazdaság	12 699	14 200	14 961	15 532	13 569
Erdőgazdálkodás	679	744	949	1 129	712
Mezőgazdaság és erdőgazdálkodás	13 378	14 944	15 910	16 661	14 281
Közlekedés	19 182	17 644	19 682	20 190	24 730
Ebből: vasúti	4 164	4 033	4 908	4 908	5 088
közúti	8 534	7 635	7 333	7 703	9 299
kötőttpályás helyi	2 725	4 027	5 376	6 596	8 518
vizi	11	215	310	182	350
légi	3 442	1 053	1 464	402	795
csővezetékes szállítás	201	451	251	361	554
Posta és távközlés	4 928	7 033	10 328	14 644	16 607
Közlekedés, posta és távközlés	24 110	24 677	30 010	34 834	41 337
Belkereskedelem	7 134	4 447	5 420	5 977	8 636
Ebből: nagykereskedelem	1 770	1 177	1 969	1 637	1 790
bolti kiskereskedelem	2 386	2 210	2 534	3 318	2 837
vendéglátás	2 574	726	517	681	3 481
Külkereskedelem	316	376	440	643	726
Kereskedelem	7 450	4 823	5 860	6 620	9 362
Vízgazdálkodás	23 532	25 419	30 528	37 023	42 645
Egyéb anyagi tevékenység	587	453	410	534	804
Anyagi ágak	156 893	134 113	148 090	167 263	187 935
Nem anyagi ágak	44 133	42 971	47 247	50 109	56 136
<i>Összesen</i>	<i>201 026</i>	<i>177 084</i>	<i>195 337</i>	<i>217 372</i>	<i>244 071</i>

7.19. ÁLLÓESZKÖZ — FENNTARTÁS

/folyó áron, millió Ft/

Ágazatok	1985	1986	1987	1988	1989
Összesen					
Bányászat	7 023	7 712	8 177	7 930	8 927
Villamosenergia ipar	7 974	5 915	7 279	8 669	9 948
Kohászat	10 586	11 867	12 918	13 070	14 463
Gépipar	9 174	10 261	11 374	9 625	8 902
Építőanyag ipar	3 949	5 261	4 711	4 935	5 267
Vegyipar	9 197	9 370	9 112	10 123	13 095
Könnyűipar	6 704	7 277	7 682	7 722	8 139
Egyéb ipar	236	220	222	140	240
Élelmiszeripar	9 247	9 636	11 559	11 614	13 678
Ipar	64 090	67 519	73 034	73 828	82 659
Építőipari kivitelezés	3 680	3 919	4 187	4 005	4 742
Építőipari tervezés, szervezés stb.	177	159	198	212	207
Építőipar	3 857	4 078	4 385	4 217	4 949
Mezőgazdaság	14 844	16 639	16 712	16 760	18 425
Erdőgazdálkodás	1 996	2 265	2 587	2 871	2 487
Mezőgazdaság és erdőgazdálkodás	16 840	18 904	19 299	19 631	20 912
Közlekedés	22 708	23 508	26 061	25 490	30 815
Posta és távközlés	3 479	3 967	2 927	3 499	4 402
Közlekedés, posta és távközlés	26 187	27 475	28 988	28 989	35 217
Belkereskedelem	6 837	7 660	9 276	8 786	10 265
Külkereskedelem	486	652	728	714	741
Kereskedelem	7 323	8 312	10 004	9 500	11 006
Vízgazdálkodás	5 179	5 337	6 843	6 346	6 975
Egyéb anyagi tevékenység	1 073	1 099	1 285	1 501	1 532
Anyagi ágak	124 549	132 724	143 838	144 012	163 250
Nem anyagi ágak	26 438	28 497	32 051	33 453	34 836
<i>Összesen</i>	<i>150 987</i>	<i>161 221</i>	<i>175 889</i>	<i>177 465</i>	<i>198 086</i>
Építés					
Bányászat	1 154	1 283	1 179	1 104	1 107
Villamosenergia ipar	643	911	1 101	1 725	2 019
Kohászat	2 131	1 874	3 114	1 384	1 544
Gépipar	3 013	3 363	3 460	2 781	2 291
Építőanyag ipar	550	534	556	605	698
Vegyipar	2 313	2 380	2 421	2 615	3 317
Könnyűipar	1 378	1 634	1 448	1 335	1 408
Egyéb ipar	78	65	88	56	78
Élelmiszeripar	2 743	2 624	3 070	2 775	3 375
Ipar	14 003	14 668	16 437	14 380	15 837
Építőipari kivitelezés	497	553	601	634	659
Építőipari tervezés, szervezés stb.	69	57	71	94	69
Építőipar	566	610	672	728	728
Mezőgazdaság	2 364	2 590	2 423	2 539	2 827
Erdőgazdálkodás	199	258	331	344	299
Mezőgazdaság és erdőgazdálkodás	2 563	2 848	2 754	2 883	3 126
Közlekedés	6 488	6 876	8 293	8 558	9 637
Posta és távközlés	942	1 578	1 346	1 642	2 021
Közlekedés, posta és távközlés	7 430	8 454	9 639	10 200	11 658
Belkereskedelem	3 589	4 128	5 292	5 067	6 115
Külkereskedelem	187	331	232	322	327
Kereskedelem	3 776	4 459	5 524	5 389	6 442
Vízgazdálkodás	2 307	2 570	2 621	2 700	2 966
Egyéb anyagi tevékenység	632	728	836	998	964
Anyagi ágak	31 277	34 337	38 483	37 278	41 721
Nem anyagi ágak	20 519	21 948	25 815	26 784	27 760
<i>Összesen</i>	<i>51 796</i>	<i>56 285</i>	<i>64 298</i>	<i>64 062</i>	<i>69 481</i>

7.20. BERUHÁZÁSI ÁRINDEXEK NÉPGAZDASÁGI ÁGAK SZERINT

Év	Ipar	Építő- ipar	Mező- gazdaság és erdő- gazdál- kodás	Közle- kedés	Posta és táv- közlés	Keres- kedelem	Viz- gazdál- kodás	Egyéb anyag- tevé- kenység	Anyagi ágak	Nem anyag- ágak	Összesen
1980 = 100,0											
1981	102,1	103,0	103,4	103,5	101,2	103,0	103,1	101,8	102,8	103,5	102,9
1982	106,9	107,4	107,7	109,2	103,9	108,3	109,3	103,8	107,5	109,0	107,9
1983	114,0	112,3	116,5	115,7	107,9	114,8	116,5	107,7	114,7	115,0	114,8
1984	119,2	117,7	122,9	122,0	111,8	121,6	123,8	112,2	120,4	121,9	120,8
1985	124,7	123,3	129,1	129,2	116,7	129,2	131,2	114,5	126,5	128,6	127,0
1986	131,2	131,8	136,7	136,8	120,7	135,5	139,1	120,3	133,7	135,2	133,9
1987	139,1	139,4	145,4	145,1	127,2	144,6	147,9	127,4	141,9	143,6	142,1
1988	144,4	144,6	150,8	149,0	129,0	151,1	155,6	133,6	147,0	150,6	147,6
1989	162,0	161,7	172,7	167,5	143,1	172,3	171,0	148,6	165,1	165,8	165,2
Előző év = 100,0											
1985	104,6	104,8	105,0	105,9	104,3	106,3	106,0	102,0	105,0	105,4	105,1
1986	105,2	106,9	105,9	105,9	103,4	104,9	106,0	105,1	105,7	105,1	105,4
1987	106,0	105,8	106,4	106,1	105,4	106,7	106,3	105,9	106,1	106,2	106,1
1988	103,8	103,7	103,7	102,7	101,4	104,5	105,2	104,9	103,6	104,9	103,9
1989	112,2	111,8	114,5	112,4	110,9	114,0	109,9	111,2	112,3	110,1	111,9

7.21. BERUHÁZÁSI ÁRINDEXEK ANYAGI-MŰSZAKI ÖSSZETÉTEL SZERINT

Év	Építés	Gép	Ezen belül				Egyéb	Összesen
			belföldi	import	rubel-	nem rubel-		
			gép		elszámolású import gép			
1980 = 100,0								
1981	104,1	101,7	101,8	101,5	101,4	101,8	102,2	102,9
1982	110,5	104,9	105,2	104,4	104,1	105,0	107,9	107,9
1983	117,6	110,4	109,6	111,3	109,4	113,7	119,3	114,8
1984	125,8	114,8	113,4	116,3	113,7	119,3	122,6	120,8
1985	134,1	119,6	117,5	122,0	119,8	124,2	126,0	127,0
1986	141,7	126,2	123,3	129,9	128,8	131,0	129,7	133,9
1987	151,6	132,8	128,5	138,3	128,2	146,6	136,1	142,1
1988	160,5	135,1	125,8	146,6	126,8	161,1	141,8	147,6
1989	177,7	152,8	143,8	164,2	142,9	180,1	158,4	165,2
Előző év = 100,0								
1985	106,6	104,2	103,6	104,9	105,4	104,1	102,8	105,1
1986	105,7	105,5	104,9	106,5	107,5	105,5	102,9	105,4
1987	107,0	105,2	104,2	106,5	99,5	111,9	104,9	106,1
1988	105,9	101,7	97,9	106,0	98,9	109,9	104,2	103,9
1989	110,7	113,1	114,3	112,0	112,7	111,8	111,7	111,9

8. Ipar

8.1. AZ IPAR FŐBB ADATAI *

	1989	
	január 1.	december 31.
Vállalat	1 015	1 037
Jogi személyiségű gazdasági társaság	373	1 485
Ebből: korlátolt felelősségű társaság	176	1 295
részvénytársaság	39	125
Szövetkezet	1 545	1 568
Együtt	2 933	4 090
Ebből: 20 fő alatt	402	1 067
21- 50 fő	566	846
51-300 fő	1 096	1 264
300 fő felett	869	913
Kisiparos (főfoglalkozású és nyugdíjas)	46 995	49 934

*Előzetes adatok.

8.2. AZ IPARI TEVÉKENYSÉG ÉRTÉKE

/folyó áron, millió Ft/

	1982	1986	1987	1988	1989
Ipari gazdálkodó szervezetek	1 034 170	1 296 171	1 391 390	1 334 285	1 639 311
Jogi személyiség nélküli gazdasági társaságok	1 224	14 496	15 300	17 503	..
Ebből: vállalati gazdasági munkaközösség	794	10 149	9 696	11 775	..
magánszemélyek által alakított gazdasági munkaközösség ^{a/}	430	4 083	5 322	5 728	..
Kisipar	13 776	20 474	23 465	31 164	40 109
Ipari szervezetek összesen	1 049 170	1 331 141	1 430 155	1 382 952	..
Nem ipari szervezetek	109 086	159 956	180 470
Ebből: mezőgazdasági és erdőgazdálkodási	60 140	93 403	116 305	118 171	125 842
építőipari	13 286	17 772	23 368

a/ A Polgári jogi társaságokkal együtt.

Megjegyzés: Az iparstatisztikai megfigyelés szervezeti szintű adatgyűjtésen alapul. A jelenleg folyó nagyarányú szervezeti mozgások az értéki adatok időbeli összehasonlíthatóságát korlátozzák.

Az ipari fejezet további részében az adatok az ipari tevékenység döntő hányadát kitevő vállalatokra és szövetkezetekre vonatkoznak.

8.3. A GAZDÁLKODÓ SZERVEZETEK FONTOSABB ADATAI

	1982	1986	1987	1988	1989
Ipartelepek száma	8 551	8 562	8 806	9 286	9 925
Állóeszközök bruttó értéke folyó áron, millió Ft ^{a/}	735 303	923 321	969 597	1 236 970	1 284 344
Összes hajtóerő, ezer kW ^{b/}	15 357	17 598	18 175	18 327	10 246 ^{d/}
Összes tevékenység értéke folyó áron, millió Ft ^{c/}	1 069 391	1 447 794	1 569 720	1 627 465	..
Ebből: ipari tevékenység	1 034 170	1 296 171	1 391 390	1 334 285	1 639 311
építési-szerelési tevékenység	9 509	14 246	13 217	11 950	13 410

a/ 1988-tól a "0"-ra leírt állománnyal együtt. - b/ Felszerelt erőgépek és villamosmotorok teljesítő-képessége, az 50 fő feletti ipari szervezetek adatai alapján. - c/ A népgazdasági szinten figyelembe veendő korrekciós tételek miatt kismértékben eltér a továbbiakban közölt ágazati szintű adatoktól. - d/ 1989. évben csak a felszerelt villamosmotorok teljesítőképessége.

8.4. A TERMELÉS, A FOGLALKOZTATOTTAK ÉS A TERMELÉKENYSÉG INDEXEI

Év	A termelés volumenindexei		Foglalkoztatottak	Egy foglalkoztatottra jutó termelés	
	a bruttó termelési érték alapján	terméksorok alapján		a bruttó termelési érték alapján	terméksorok alapján
1970 = 100,0					
1975	136,6	129,0	101,0	135,2	127,7
1980	161,1	150,8	95,5	168,7	157,9
1981	165,6	155,2	93,5	177,1	166,0
1982	169,6	156,0	91,6	185,2	170,3
1983	171,0	156,0	89,8	190,4	173,7
1984	175,6	160,4	89,4	196,4	179,4
1985	176,8	160,4	88,9	198,9	180,4
1986	180,2	160,4	88,3	204,1	181,7
1987	187,0	164,4	86,1	217,2	190,9
1988	187,0	159,5	83,9	222,9	190,1
1989	185,1	153,4	82,5	224,4	185,9
1980 = 100,0					
1981	102,8	102,9	97,9	105,0	105,1
1982	105,3	103,4	95,9	109,8	107,8
1983	106,1	103,4	94,0	112,9	110,0
1984	109,0	106,3	93,5	116,6	113,7
1985	109,8	106,3	92,9	118,2	114,4
1986	111,9	106,3	92,2	121,4	115,3
1987	116,2	109,0	89,9	129,3	121,2
1988	116,2	105,7	87,6	132,6	120,7
1989	115,0	101,7	86,1	133,6	118,1
Előző év = 100,0					
1985	100,7	100,0	99,4	101,3	100,6
1986	101,9	100,0	99,3	102,6	100,7
1987	103,8	102,5	97,5	106,5	105,1
1988	100,0	97,0	97,4	102,7	99,6
1989	99,0	96,2	98,3	100,7	97,9

8.5. AZ IPARI ÉRTÉKESÍTÉS INDEXEI

Év	Értékesítés összesen	Belföldre	Ezen belül fogyasztási cikk keres- kedelemnek	Külkereske- delemnek	Ezen belül	
					rubel-	nem rubel-
					elszámolású export	
1970=100,0						
1975	134,4	130,1	135,2	151,4
1980	156,9	143,0	156,9	214,8
1981	159,9	146,6	164,1	214,4
1982	162,9	148,1	165,6	226,2
1983	163,4	145,7	164,6	242,3
1984	167,8	147,2	168,4	262,2
1985	169,6	149,6	174,6	261,2
1986	169,4	150,0	177,7	257,5
1987	175,3	155,7	182,7	264,2
1988	176,7	154,8	185,1	280,1
1989	169,8	146,1	177,3	282,1
1980=100,0						
1981	101,9	102,5	104,6	99,8	104,9	96,3
1982	103,8	103,5	105,5	105,3	111,1	106,7
1983	104,1	101,8	104,9	112,8	120,1	113,8
1984	106,9	102,8	107,3	122,0	127,7	126,3
1985	108,1	104,4	111,3	121,5	133,3	120,1
1986	108,0	104,7	113,3	119,8	134,4	115,3
1987	111,8	108,7	116,5	122,9	130,4	125,7
1988	112,7	108,0	118,0	130,3	135,0	135,9
1989	108,3	102,0	113,0	131,2	125,6	144,5
Előző év=100,0						
1985	101,1	101,6	103,7	99,6	104,4	95,1
1986	99,9	100,3	101,8	98,6	100,8	96,0
1987	103,5	103,8	102,8	102,6	97,0	109,0
1988	100,8	99,4	101,3	106,0	103,5	108,1
1989	96,1	94,4	95,8	100,7	93,0	106,3

8.6. AZ IPAR ÁRINDEXEI*

Év	Alap- /termelői/ árindex	Értékesítési árindex					
		Összesen	Belföld	Ezen belül fogyasztási cikk keres- kedelem	Külkeres- kedelem	Ezen belül	
						rubel-	nem rubel-
elszámolású export							
1970=100,0							
1975	121,8	119,0	118,2	115,1	122,4	112,7	138,8
1980	158,8	152,7	161,5	144,2	125,4	104,2	159,9
1981	168,8	162,6	173,0	150,1	130,5	108,3	166,9
1982	176,4	170,1	181,8	153,1	133,4	111,4	169,6
1983	186,3	179,1	191,3	159,8	140,7	116,2	181,1
1984	194,3	186,4	198,2	165,6	149,0	120,7	195,2
1985	204,0	194,6	207,1	171,7	155,4	128,5	199,7
1986	208,3	198,5	211,7	179,4	157,7	136,3	193,3
1987	215,6	205,8	219,5	189,6	164,0	135,9	210,7
1988	225,7	215,1	228,5	194,7	173,8	132,0	241,9
1989	260,5	246,5	259,1	222,3	205,4	148,1	297,3
1980=100,0							
1981	106,3	106,5	107,1	104,1	104,1	103,9	104,4
1982	111,1	111,4	112,6	106,2	106,4	106,9	106,1
1983	117,3	117,3	118,5	110,9	112,3	111,5	113,3
1984	122,3	122,1	122,8	114,9	118,9	115,8	122,1
1985	128,4	127,5	128,3	119,2	124,0	123,3	124,9
1986	131,1	130,1	131,1	124,6	125,9	130,8	120,9
1987	135,7	134,9	136,0	131,7	130,9	130,4	131,8
1988	142,1	141,0	141,6	135,3	138,8	126,6	151,3
1989	164,0	161,6	160,6	154,5	164,1	142,0	185,9
Előző év=100,0							
1985	105,0	104,4	104,5	103,7	104,3	106,5	102,3
1986	102,1	102,0	102,2	104,5	101,5	106,1	96,8
1987	103,5	103,7	103,7	105,7	104,0	99,7	109,0
1988	104,7	104,5	104,1	102,7	106,0	97,1	114,8
1989	115,4	114,6	113,4	114,2	118,2	112,2	122,9

* Az alap /termelői/ árindex - ha az adott termék egységára értékesítési irányok szerint eltérő - nemcsak az irányonkénti árváltozást, hanem az irányeltolódásnak átlagárat módosító hatását is tükrözi. Az értékesítési árindex az esetleges értékesítési irányeltolódásnak átlagárat módosító hatását nem tükrözi.

8.7. AZ IPAR ÁGAZATI SZERKEZETE

/%/

Ágazat	A bruttó termelés alapján ^{a/}			A foglalkoztatottak száma alapján			Az állóeszközök bruttó értéke alapján, folyó áron ^{b/}		
	1975	1980	1989	1975	1980	1989	1975	1980	1989
Bányászat	9,2	8,1	5,7	7,2	7,1	6,9	9,3	9,5	12,5
Villamosenergia ipar	5,1	5,7	6,2	2,2	2,2	3,1	15,1	13,8	18,0
Kohászat	10,0	9,1	10,5	6,0	6,0	5,3	10,9	10,3	9,0
Gépipar	24,0	23,5	24,8	31,5	31,9	32,6	17,4	18,6	17,0
Ebből:									
Gép- és gépi berendezés ipar	6,1	5,5	6,5	8,4	8,0	9,7	3,9	4,4	4,4
Közlekedési-eszköz ipar	6,9	6,8	5,4	6,2	6,5	5,5	5,5	5,7	4,5
Villamosgép és -készülék ipar	3,1	3,2	3,2	3,5	3,9	3,6	2,1	2,3	2,0
Hiradás- és vákuumtechnikai ipar	2,8	3,3	4,4	5,6	6,2	6,4	2,5	2,9	2,9
Műszeripar	1,7	2,0	2,6	3,4	3,6	3,6	1,3	1,5	1,5
Fém-tömegcikkipar	3,4	2,7	2,5	4,4	3,7	3,8	2,0	1,8	1,8
Építőanyagipar	3,2	3,5	3,1	4,8	4,9	4,5	7,0	6,7	5,1
Vegyipar	16,3	18,6	18,5	6,7	6,3	8,1	15,9	16,4	15,9
Ebből:									
Kőolajfeldolgozó ipar	7,3	6,9	4,6	0,4	0,4	0,4	2,5	3,1	2,9
Szerves- és szervetlen vegyipar	1,6	2,4	2,9	0,9	0,8	1,1	2,6	2,5	2,6
Műtrágya- és növényvédőszer-gyártás	1,8	2,2	1,7	1,1	1,1	1,1	3,2	3,1	1,5
Műanyag- és vegyszár-gyártás	0,8	1,1	1,3	0,5	0,6	0,6	2,6	2,5	1,2
Műanyagfeldolgozó ipar	0,7	0,8	1,3	0,9	0,8	1,4	0,5	0,6	1,0
Gumiipar	0,9	0,9	1,0	0,7	0,7	0,7	0,6	0,7	0,7
Gyógyszeripar	1,6	2,1	3,0	1,4	1,4	1,7	1,6	1,8	3,0
Kőnyűipar	14,4	13,7	12,4	26,5	25,4	22,4	12,2	11,5	9,1
Ebből:									
Fafeldolgozó ipar	1,8	1,8	1,9	3,2	3,0	3,0	1,5	1,4	1,3
Papíripar	1,2	1,3	1,5	1,0	1,0	1,0	1,9	1,8	1,7
Nyomdaipar	0,8	0,9	1,3	1,2	1,2	1,4	0,8	1,2	1,1
Textilipar	4,9	4,7	4,2	7,9	7,4	6,5	5,8	5,1	3,4
Bőr-, szőrme- és cipőipar	2,9	2,2	1,8	3,9	3,7	3,7	1,1	1,0	0,8
Textilruházati ipar	2,0	1,9	1,4	4,7	4,8	4,4	0,7	0,7	0,6
Kézmű- és háziipar	0,8	0,9	0,5	4,6	4,3	2,2	0,2	0,3	0,2
Egyéb ipar	1,0	1,1	0,8	3,6	3,4	2,1	1,1	1,0	0,6
Ipar élelmiszeripar nélkül	83,2	83,3	82,2	88,5	87,7	85,0	88,8	87,8	87,2
Élelmiszeripar	16,8	16,7	17,8	11,5	12,3	15,0	11,2	12,2	12,8
Ebből:									
Husipar	4,2	3,9	3,6	1,8	2,2	2,7	1,4	2,0	2,1
Baromfi- és tojásfeldolgozó ipar	0,8	0,9	1,5	0,7	0,8	1,2	0,3	0,5	0,7
Tejipar	1,6	1,9	2,4	0,9	1,0	1,5	0,9	0,9	1,1
Tartósítóiipar	2,2	1,9	1,9	1,9	1,8	2,2	1,5	1,4	1,7
Malomipar	2,2	2,1	2,2	1,3	1,4	1,6	1,8	1,7	1,7
Söripar	0,5	0,5	0,6	0,5	0,6	0,7	0,9	0,8	0,9
Összesen	100,0	100,0	100,0	100,0	100,0	100,0	100,0	100,0	100,0

a/ 1986.évi összehasonlítói áron. - b/ December 31-én.

8.8. FONTOSABB ADATOK SZAKÁGAZATOK SZERINT

1989

Sor- szám	Szakágazat, ágazat	Szervezetek száma	Ipar- telepek száma	Termelési érték folyó áron, millió Ft	Állóeszközök	
					bruttó	nettó
					értéke folyó áron, millió Ft	
1.	Szénbányászat	10	104	39 317	68 423	41 880
2.	Kőolaj- és földgázkitermelés	6	57	48 774	73 131	28 787
3.	Bauxitbányászat	3	7	4 259	7 214	3 840
4.	Egyéb ércek és ásványok bányászata	7	41	4 442	11 949	6 872
5.	Bányászat	26	209	96 792	160 717	81 379
6.	Villamosenergia ipar	21	116	106 439	230 716	138 967
7.	Vaskohászat	46	76	113 874	83 829	40 591
8.	Alumíniumkohászat	22	23	58 980	27 078	10 816
9.	Egyéb szinesfémkohászat	3	4	12 277	4 583	1 841
10.	Kohászat	71	103	185 131	115 490	53 248
11.	Gép- és gépi berendezés ipar	645	1 177	111 314	56 968	29 716
12.	Közlekedési-eszköz ipar	225	360	93 549	57 200	28 796
13.	Villamosgép és -készülék ipar	136	304	55 182	25 530	12 160
14.	Hiradás- és vákuumtechnikai ipar	169	544	74 901	36 743	20 568
15.	Műszeripar	272	657	43 837	18 873	12 195
16.	Fém-tömegcikkipar	276	578	43 072	23 212	12 130
17.	Gépipar	1 723	3 620	421 855	218 526	115 565
18.	Tégla-, cserép- és tűzállóanyag ipar	22	115	8 719	12 294	6 171
19.	Kő- és kavicsbányászat	16	46	2 101	4 209	1 372
20.	Mész- és cementipar	6	15	9 269	21 525	9 650
21.	Betonelemgyártó ipar	21	37	7 013	5 310	2 675
22.	Azbesztcementipar	2	3	1 417	1 550	600
23.	Építési szigetelőanyag-ipar	18	29	4 923	5 165	3 297
24.	Finomkerámia- és csiszolókorong-ipar	15	36	7 336	7 951	4 673
25.	Üvegipar	14	56	12 620	8 108	6 317
26.	Építőanyagipar	114	337	53 398	66 112	34 755
27.	Kőolajfeldolgozó ipar	4	6	78 632	37 105	16 097
28.	Gázgyártás és -elosztás	6	134	39 439	37 081	25 103
29.	Szerves és szervesetlen vegyipar	45	90	49 801	33 251	14 539
30.	Műtrágya- és növényvédőszer-gyártás	9	16	36 615	19 087	9 135
31.	Műanyag- és vegyiszál-gyártás	9	9	21 961	14 806	11 495
32.	Műanyagfeldolgozó ipar	165	316	22 207	12 772	7 364
33.	Gumiipar	6	19	16 570	9 557	4 856
34.	Gyógyszeripar	19	43	51 578	38 272	25 213
35.	Háztartási- és kozmetikai vegyipar	23	32	5 477	2 340	1 684
36.	Vegyipar	286	665	322 280	204 271	115 486

a/ December 31-i korrigált munkajogi létszám, a fizikaiak 97 %-át kitevő adatszolgáltatók alapján.

Felhasznált villamos energia, MWh	Foglalkoztatottak átlagos száma	Fizikai foglalkozások átlagos száma	Fizikai foglalkozások ^{a/} megoszlása állománycsoportok szerint, %			Szellemi foglalkozások átlagos száma	Ebből műszaki	Foglalkoztatottak havi bruttó átlagbére, Ft	Sor-szám
			szakmunkások	betanított munkások	segédmunkások				
959 111	63 551	53 290	57,3	33,7	9,0	10 261	5 667	15 313	1.
315 769	13 628	10 292	63,7	30,6	5,7	3 336	1 498	16 908	2.
195 324	4 306	3 430	58,9	36,2	4,9	876	485	18 105	3.
174 033	11 751	9 583	56,1	34,0	9,9	2 168	1 107	14 604	4.
1 644 237	93 236	76 595	58,1	33,5	8,4	16 641	8 757	15 586	5.
222 776	42 195	29 266	64,5	29,1	6,4	12 929	6 027	11 652	6.
2 209 796	52 563	42 774	55,7	39,5	4,8	9 789	4 227	12 350	7.
1 856 772	17 460	12 791	52,1	43,5	4,4	4 669	2 099	14 443	8.
99 739	2 405	1 794	55,7	43,8	0,5	611	270	16 106	9.
4 166 307	72 428	57 359	54,9	40,5	4,6	15 069	6 596	12 980	10.
488 665	131 301	96 170	67,7	24,9	7,4	35 131	14 786	10 711	11.
444 198	74 318	56 038	64,2	29,9	5,9	18 280	7 445	10 400	12.
253 430	49 449	36 954	46,5	47,2	6,3	12 495	5 175	9 981	13.
315 616	86 536	62 105	45,7	49,6	4,7	24 431	10 091	9 730	14.
123 835	48 438	34 165	63,6	31,7	4,7	14 273	6 317	11 192	15.
260 887	52 090	40 832	48,0	44,5	7,5	11 258	4 151	9 812	16.
1 886 631	442 132	326 264	57,6	36,2	6,2	115 868	47 965	10 330	17.
184 770	11 783	9 444	39,7	48,1	12,2	2 339	948	9 505	18.
42 512	3 685	2 934	54,3	37,6	8,1	751	302	9 278	19.
477 575	5 419	4 359	50,5	38,9	10,6	1 060	445	10 480	20.
31 101	7 224	5 559	47,6	45,9	6,5	1 665	640	10 154	21.
17 251	1 084	886	25,6	66,9	7,5	198	70	9 650	22.
37 464	3 484	2 584	42,7	37,8	19,5	900	278	10 063	23.
79 869	12 232	10 021	36,8	56,0	7,2	2 211	864	9 957	24.
279 862	15 562	12 855	45,2	40,8	14,0	2 707	1 202	10 161	25.
1 150 404	60 473	48 642	43,2	45,9	10,9	11 831	4 749	9 954	26.
487 360	6 014	4 492	69,2	30,5	0,3	1 522	745	16 717	27.
15 267	12 714	8 724	57,1	37,1	5,8	3 990	1 559	11 440	28.
1 076 575	14 436	10 858	52,2	40,6	7,2	3 578	1 489	14 995	29.
646 938	15 350	11 527	52,2	40,8	7,0	3 823	1 907	11 228	30.
1 084 594	8 407	6 393	63,4	31,4	5,2	2 014	1 065	12 472	31.
159 390	18 437	14 184	38,9	55,5	5,6	4 253	1 347	11 017	32.
123 501	9 613	7 151	64,0	33,2	2,8	2 462	960	15 290	33.
262 485	23 066	16 839	57,4	40,9	1,7	6 227	2 878	13 311	34.
11 798	2 166	1 552	36,6	55,8	7,6	614	187	10 859	35.
3 867 908	110 203	81 720	54,6	40,8	4,6	28 483	12 137	12 945	36.

8.8. FONTOSABB ADATOK SZAKÁGAZATOK SZERINT (folytatás)
1989

Sor- szám	Szakágazat, ágazat	Szervezetek száma	Ipar- telepek száma	Termelési érték folyó áron, millió Ft	Állóeszközök	
					bruttó	nettó
					értéke folyó áron, millió Ft	
37.	Fűrész- és lemezipar	14	19	3 855	2 969	1 485
38.	Épületasztalos ipar	51	78	5 986	3 328	2 135
39.	Butoripar	114	214	20 172	8 615	5 243
40.	Faipari termékek javítása	1	2	37	1	1
41.	Egyéb fafeldolgozó ipar	49	89	2 951	1 388	815
42.	Fafeldolgozó ipar	229	402	33 001	16 301	9 679
43.	Papiripar	27	69	25 053	21 701	11 164
44.	Nyomdaipar	132	234	21 255	13 771	7 548
45.	Pamutipar	32	69	28 386	16 334	8 314
46.	Len-, kender- és jutaipar	21	35	8 375	5 466	2 159
47.	Gyapjuipar	19	40	14 354	9 203	4 408
48.	Selyemipar	2	7	3 547	2 253	1 002
49.	Rövidáruipar	15	36	5 858	3 404	2 096
50.	Kötőipar	49	126	11 871	6 942	4 059
51.	Textilipar	138	313	72 391	43 602	22 038
52.	Bőr- és szőrmeipar	68	165	12 582	4 818	2 909
53.	Cipőipar	76	284	17 886	5 852	3 779
54.	Bőr-, szőrme- és cipőipari termékek javítása	3	17	17	14	14
55.	Bőr-, szőrme- és cipőipar	147	466	30 485	10 684	6 702
56.	Textilruházati ipar	240	837	25 086	7 999	5 495
57.	Kézmű- és háziipar	95	479	7 895	2 833	1 946
58.	Könnyűipar	1 008	2 800	215 166	116 891	64 572
59.	Egyéb ipar	158	568	13 411	7 358	4 854
60.	Ipar élelmiszeripar nélkül	3 407	8 418	1 414 472	1 120 081	608 826
61.	Husipar	30	66	61 674	26 746	15 818
62.	Baromfi- és tojásfeldolgozó ipar	17	25	25 253	9 370	6 269
63.	Tejipar	24	88	41 187	13 905	7 164
64.	Tartósító ipar	58	111	32 490	21 312	12 209
65.	Malomipar	29	265	37 564	22 357	13 924
66.	Sütő- és tésztaipar	52	554	15 663	11 445	7 422
67.	Cukoripar	11	11	14 397	15 427	7 087
68.	Édesipar	13	50	18 648	5 544	2 879
69.	Növényolajipar	1	6	15 201	7 074	4 588
70.	Szesz- és keményítőipar	9	55	10 939	8 573	4 175
71.	Boripar	13	148	8 705	7 361	4 109
72.	Söripar	10	31	10 978	11 932	6 804
73.	Ásvány-, szikviz- és üdítőital ipar	6	75	1 386	621	233
74.	Dohányipar	6	22	8 919	2 596	1 209
75.	Élelmiszeripar	279	1 507	303 004	164 263	93 890
76.	<i>Összesen</i>	<i>3 686</i>	<i>9 925</i>	<i>1 717 476</i>	<i>1 284 344</i>	<i>702 716</i>

*deljes =
90%*

a/ December 31-i korrigált munkajogi létszám, a fizikaiak 97 %-át kitevő adatszolgáltatók alapján.

Felhasznált villamos energia, MWh	Foglalkoztatottak átlagos száma	Fizikai foglalkozásuk átlagos száma	Fizikai foglalkozásuk ^{a/} megoszlása állománycsoportok szerint, %			Szellemi foglalkozásuk átlagos száma	Ebből műszaki	Foglalkoztatottak havi bruttó átlagbére, Ft	Sor-szám
			szakmunkások	betanított munkások	segédmunkások				
67 142	2 657	2 146	41,1	38,8	20,1	511	195	9 809	37.
29 428	5 857	4 691	41,2	39,2	19,6	1 166	388	9 169	38.
85 628	27 279	22 035	49,8	36,7	13,5	5 244	1 837	8 411	39.
-	87	77	35,8	47,1	17,1	10	4	8 415	40.
10 361	4 819	3 889	35,7	47,2	17,1	930	274	8 676	41.
192 559	40 699	32 838	46,4	38,4	15,2	7 861	2 698	8 642	42.
498 638	14 204	11 429	58,7	37,0	4,3	2 775	1 120	11 513	43.
71 734	19 111	15 208	52,7	37,4	9,9	3 903	1 181	11 623	44.
371 300	31 204	25 781	45,2	38,2	16,6	5 423	2 083	9 291	45.
81 007	9 916	8 215	35,8	41,5	22,7	1 701	620	8 086	46.
132 987	18 439	15 029	47,2	38,1	14,7	3 410	1 286	8 724	47.
40 420	3 900	3 141	56,9	28,7	14,4	759	256	8 294	48.
22 688	4 015	3 159	41,1	51,5	7,4	856	279	10 228	49.
56 099	21 237	17 861	53,1	40,4	6,5	3 376	1 244	7 311	50.
704 501	88 711	73 186	47,0	39,2	13,8	15 525	5 768	8 580	51.
52 527	18 675	15 733	40,0	54,3	5,7	2 942	969	8 004	52.
56 796	31 875	26 809	49,5	41,6	8,9	5 066	2 004	7 490	53.
18	62	54	48,0	43,6	8,4	8	-	9 233	54.
109 341	50 612	42 596	46,1	46,1	7,8	8 016	2 973	7 664	55.
80 318	60 232	51 593	56,0	39,1	4,9	8 639	3 081	7 314	56.
24 386	29 775	25 794	30,4	61,4	8,2	3 981	1 025	6 729	57.
1 681 477	303 344	252 644	47,8	42,4	9,8	50 700	17 846	8 417	58.
60 491	28 989	23 722	44,9	46,3	8,8	5 267	1 559	8 294	59.
14 680 231	1 153 000	896 212	53,6	38,9	7,5	256 788	105 636	10 716	60.
261 870	36 439	28 623	41,5	43,7	14,8	7 816	2 560	10 466	61.
145 749	16 402	13 702	33,3	57,0	9,7	2 700	738	10 730	62.
158 086	19 820	15 198	50,2	34,2	15,6	4 622	1 614	10 958	63.
224 556	29 919	24 855	37,4	42,1	20,5	5 064	1 652	10 336	64.
183 883	21 406	15 902	37,5	47,1	15,4	5 504	1 204	14 062	65.
57 725	27 393	23 006	47,5	40,2	12,3	4 387	1 490	9 368	66.
161 143	8 693	7 162	50,0	30,2	19,8	1 531	529	12 294	67.
40 929	9 580	7 687	31,8	57,3	10,9	1 893	593	9 907	68.
70 109	3 343	2 662	38,3	49,5	12,2	681	267	15 642	69.
99 367	5 976	4 312	39,6	43,9	16,5	1 664	424	10 260	70.
30 592	8 598	6 036	37,0	41,4	21,6	2 562	757	9 916	71.
126 485	9 283	7 383	33,2	47,6	19,2	1 900	655	9 205	72.
5 438	1 808	1 380	37,7	33,8	28,5	428	105	8 252	73.
21 930	4 767	3 832	44,8	34,7	20,5	935	349	10 453	74.
1 587 862	203 427	161 740	40,7	43,6	15,7	41 687	12 937	10 762	75.
16 268 093	1 356 427	1 057 952	51,6	39,6	8,8	298 475	118 573	10 723	76.

8.9. TERMELÉS, TERMELÉKENYSÉG ÉS AZ ÉRTÉKESÍTÉS INDEXEI
SAKÁGAZATOK SZERINT, 1989

Sor- szám	Szakágazat, ágazat	Bruttó termelési érték indexe						
		1975	1980	Előző év = 100,0				
		%-ában		1985	1986	1987	1988	1989
1.	Szénbányászat	77,1	80,2	98,0	99,0	97,3	97,2	89,5
2.	Kőolaj- és földgázkitermelés	105,7	99,5	107,1	99,2	101,1	95,5	99,9
3.	Bauxitbányászat	117,3	93,8	96,7	114,9	94,1	107,8	94,2
4.	Egyéb ércek és ásványok bányászata	99,3	86,0	99,2	104,1	104,5	89,6	91,2
5.	Bányászat	93,0	90,5	102,9	99,9	99,6	96,3	94,8
6.	Villamosenergia ipar	168,0	126,1	102,0	102,1	104,4	100,1	102,2
7.	Vaskohászat	104,8	99,8	98,3	101,8	100,7	104,4	100,2
8.	Alumíniumkohászat	198,0	163,2	104,4	105,4	100,5	105,7	117,8
9.	Egyéb színesfémkohászat	89,2	93,2	103,7	103,5	104,3	99,5	89,1
10.	Kohászat	121,8	112,8	100,1	102,8	100,9	104,3	104,4
11.	Gép- és gépi berendezés ipar	142,0	132,4	101,2	102,3	104,3	103,2	105,1
12.	Közlekedési-eszköz ipar	122,9	106,9	102,5	104,8	103,0	90,9	95,7
13.	Villamosgép és -készülék ipar	132,9	108,8	100,9	100,8	103,1	97,9	94,6
14.	Hiradás- és vákuumtechnikai ipar	245,3	173,0	108,9	106,2	109,3	101,9	102,8
15.	Műszeripar	248,7	177,8	106,2	104,8	104,9	109,0	109,8
16.	Fém-tömegcikkipar	96,2	103,4	102,4	102,6	103,4	107,4	92,8
17.	Gépipar	150,0	128,6	103,4	103,7	104,7	100,0	100,2
18.	Tégla-, cserép- és tűzállóanyag- ipar	102,5	100,5	93,6	94,0	110,3	100,8	96,0
19.	Kő- és kavicsbányászat	77,2	65,7	90,8	106,4	102,5	93,0	88,0
20.	Mész- és cementipar	108,6 ^{a/}	93,3	92,4	101,5	106,5	99,5	100,6
21.	Betonelemgyártó ipar	118,8	101,5	92,1	108,6	106,8	101,3	100,3
22.	Azbesztcementipar	..	72,9	98,5	83,1	104,2	102,2	87,6
23.	Építési szigetelőanyag-ipar	298,6	173,4	98,4	120,7	117,4	99,2	94,9
24.	Finomkerámia- és csiszolókorong- ipar	177,7	129,5	102,4	102,6	103,7	109,4	99,1
25.	Üvegipar	184,0	129,3	99,9	101,3	104,1	102,4	102,0
26.	Építőanyagipar	134,8	109,4	96,0	102,3	106,9	101,6	98,4
27.	Kőolajfeldolgozó ipar	106,3	95,3	100,1	102,7	104,3	97,4	94,5
28.	Gázgyártás és -elosztás	239,0	146,6	102,4	102,6	111,0	97,1	100,4
29.	Szerves és szervetlen vegyipar	195,6	120,3	98,8	101,1	106,5	103,2	95,4
30.	Műtrágya- és növényvédőszer gyártás	125,4	86,2	95,5	95,1	103,8	95,2	84,7
31.	Műanyag- és vegyiszál-gyártás	208,5	121,3	100,6	97,7	104,4	109,8	97,2
32.	Műanyagfeldolgozó ipar	232,8	177,6	102,5	104,0	114,4	105,0	106,5
33.	Gumiipar	157,5	131,3	102,8	104,7	106,4	101,0	108,7
34.	Gyógyszeripar	253,7	165,8	107,7	101,6	104,6	109,5	95,0
35.	Háztartási- és kozmetikai vegyipar	228,5	190,1	106,0	106,9	106,5	105,7	102,4
36.	Vegyipar	159,4	117,3	101,0	101,4	106,1	101,3	96,1

a/ 1980-ig az azbesztcementiparral együtt.

Értékesítés indexe			Foglalkoztatottság indexe			Egy foglalkoztatottra jutó termelés indexe			Sor- szám
1975	1980	1988	1975	1980	1988	1975	1980	1988	
%ában			%ában			%ában			
62,8	69,8	81,2	71,9	77,6	89,6	107,2	103,4	99,9	1.
103,0	97,9	96,1	97,1	100,1	97,9	108,9	99,4	102,0	2.
79,0	70,5	88,8	82,3	92,4	98,7	142,5	101,5	95,4	3.
85,2	78,4	82,4	81,3	87,2	97,0	122,1	98,6	94,0	4.
83,4	84,1	88,6	76,8	82,1	92,0	121,1	110,2	103,0	5.
142,3	114,5	98,0	107,5	111,6	98,9	156,3	113,0	103,3	6.
106,3	104,2	102,1	71,0	74,2	89,2	147,6	134,5	112,3	7.
160,4	136,2	94,3	118,8	116,7	100,4	166,7	139,8	117,3	8.
89,5	93,3	89,5	48,8	59,7	95,0	182,8	156,1	93,8	9.
114,7	110,0	98,8	77,6	80,6	91,9	157,0	140,0	113,6	10.
122,3	111,8	94,1	83,7	92,0	102,8	169,7	143,9	102,2	11.
131,3	112,2	97,6	79,3	80,8	98,8	155,0	132,3	96,9	12.
133,6	108,4	91,1	86,1	82,4	95,1	154,4	132,0	99,5	13.
235,3	161,3	98,3	86,8	82,6	91,3	282,6	209,4	112,6	14.
225,4	158,7	104,2	89,9	88,3	101,7	276,6	201,4	108,0	15.
87,4	94,5	87,4	69,4	87,6	101,8	138,6	118,0	91,2	16.
142,7	120,2	95,4	82,3	85,9	98,6	182,3	149,7	101,6	17.
91,7	94,8	96,3	58,2	68,2	92,8	176,1	147,4	103,4	18.
72,5	61,8	86,5	58,6	65,7	93,1	131,7	100,0	94,5	19.
100,7 ^{a/}	87,9	98,5	72,5 ^{a/}	74,9	95,2	149,8 ^{a/}	124,6	105,7	20.
108,1	94,1	95,6	74,8	75,8	96,6	159,2	133,9	103,8	21.
..	70,1	82,4	-	76,5	99,7	..	95,3	87,9	22.
291,0	158,9	89,7	236,7	164,5	122,3	126,2	105,4	77,6	23.
171,7	123,5	95,4	95,5	95,9	100,4	186,1	135,0	98,7	24.
179,5	126,6	101,4	94,7	94,4	99,4	194,3	137,0	102,6	25.
126,3	103,7	96,1	79,0	82,9	98,2	170,6	132,0	100,2	26.
97,6	89,6	94,7	85,3	93,1	100,0	124,6	102,4	94,5	27.
248,5	140,8	96,6	101,1	104,8	99,6	236,4	139,9	100,8	28.
185,4	116,0	94,5	101,5	107,4	104,2	192,7	112,0	91,6	29.
150,5	106,0	105,3	81,5	86,7	98,4	153,9	99,4	86,1	30.
221,5	110,9	92,3	95,6	85,5	97,8	218,1	141,9	99,4	31.
208,6	161,6	100,9	110,6	132,1	114,7	210,5	134,4	92,9	32.
134,5	119,9	110,0	81,1	86,1	98,7	194,2	152,5	110,1	33.
249,0	161,5	93,1	106,2	105,5	100,7	238,9	157,2	94,3	34.
219,3	184,9	101,9	101,6	129,6	101,6	224,9	146,7	100,8	35.
153,1	112,9	96,7	97,2	101,7	102,3	164,0	115,3	93,9	36.

8.9. TERMELÉS, TERMELÉKENYSÉG ÉS AZ ÉRTÉKESÍTÉS INDEXEI
SZAKÁGAZATOK SZERINT (folytatás), 1989

Sor- szám	Szakágazat, ágazat	Bruttó termelési érték indexe						
		1975	1980	Előző év = 100,0				
		% -ában		1985	1986	1987	1988	1989
37.	Fűrész- és lemezipar	134,7	113,3	101,6	101,9	94,3	103,0	127,0
38.	Épületasztalos ipar	135,0	128,0	95,3	109,6	120,1	106,7	99,9
39.	Butoripar	156,0	119,6	100,3	103,5	105,9	100,8	101,3
40.	Faipari termékek javítása
41.	Egyéb fafeldolgozó ipar	97,7	135,2	115,7	100,4	110,5	100,2	103,2
42.	Fafeldolgozó ipar	143,3	121,8	100,8	104,0	107,4	102,0	103,9
43.	Papiripar	164,0	133,7	96,6	109,7	106,2	104,2	95,8
44.	Nyomdaipar	205,1	151,0	103,9	106,0	106,8	103,0	103,7
45.	Pamutipar	98,7	101,9	103,3	100,1	102,4	103,2	98,6
46.	Len-, kender- és jutaipar	139,1	132,8	99,8	103,1	103,4	112,6	93,4
47.	Gyapjuipar	140,0	102,1	97,1	101,2	104,8	97,1	93,8
48.	Selyemipar	81,6	75,4	97,7	100,4	101,4	99,5	88,2
49.	Rövidáruipar	148,0	121,4	100,9	103,5	105,2	101,4	103,9
50.	Kötőipar	107,8	87,8	103,0	91,3	99,8	95,6	90,8
51.	Textilipar	111,5	101,6	101,1	99,1	102,7	101,2	95,5
52.	Bőr- és szőrmeipar	70,9	77,6	86,4	109,7	98,4	93,0	87,8
53.	Cipőipar	95,7	106,0	104,3	103,9	100,7	90,5	87,2
54.	Bőr-, szőrme- és cipőipari termékek javítása	-	-	102,6	105,8	182,1
55.	Bőr-, szőrme- és cipőipar	84,2	93,1	96,7	106,2	99,8	91,5	87,4
56.	Textilruházati ipar	90,4	80,0	98,2	91,9	99,8	101,7	88,5
57.	Kézmű- és háziipar	93,0	73,8	91,5	89,6	97,0	101,7	89,8
58.	Könnyűipar	116,0	104,6	99,1	101,1	102,9	100,2	95,2
59.	Egyéb ipar	109,5	87,6	95,8	97,1	101,2	95,7	88,0
60.	Ipar élelmiszeripar nélkül	136,6	115,4	101,3	102,1	103,9	100,5	98,6
61.	Husipar	103,4	95,6	89,6	99,4	99,8	92,9	94,6
62.	Baromfi- és tojásfeldolgozó ipar	183,3	153,8	99,0	104,7	105,8	108,9	102,1
63.	Tejipar	168,1	118,0	97,2	102,0	106,7	99,0	98,6
64.	Tartósító ipar	116,6	110,1	104,5	104,8	104,9	99,8	102,9
65.	Malomipar	131,9	115,1	98,3	99,9	105,2	97,8	105,2
66.	Sütő- és tésztaipar	94,7	84,5	101,4	101,0	101,7	95,4	93,7
67.	Cukoripar	158,5	117,5	110,6	92,4	106,4	97,9	119,9
68.	Édesipar	115,2	111,3	101,8	100,8	101,5	97,1	99,2
69.	Növényolajipar	250,0	157,8	93,4	106,4	106,6	102,6	96,3
70.	Szesz- és keményítőipar	205,4	153,6	107,8	98,3	97,8	104,3	104,6
71.	Boripar	96,9	78,2	102,3	105,7	96,2	73,7	109,7
72.	Söripar	190,7	150,4	107,4	107,4	102,8	105,5	111,4
73.	Ásvány-, szikviz- és üdítőital ipar	145,7	129,7	104,8	108,8	108,9	96,1	109,8
74.	Dohányipar	169,2	133,9	104,7	100,1	106,3	98,1	109,0
75.	Élelmiszeripar	133,7	113,6	98,2	101,3	103,2	97,5	101,0
76.	<i>Összesen</i>	<i>135,5</i>	<i>115,0</i>	<i>100,7</i>	<i>101,9</i>	<i>103,8</i>	<i>100,0</i>	<i>99,0</i>

Értékesítés indexe			Foglalkoztatottság indexe			Egy foglalkoztatottra jutó termelés indexe			Sor- szám
1975	1980	1988	1975	1980	1988	1975	1980	1988	
%ában			%ában			%ában			
121,8	101,9	120,2	85,5	92,5	105,6	157,5	122,5	120,3	37.
123,1	119,5	96,6	98,3	121,8	112,2	137,3	105,1	89,0	38.
156,2	121,6	104,7	89,8	95,0	104,7	173,7	125,9	96,8	39.
85,0	113,6	90,3	58,7	94,2	100,3	166,4	143,5	102,9	40.
138,1	118,3	103,3	85,9	98,1	105,5	166,8	124,2	98,5	41.
164,6	135,6	96,3	86,6	92,8	100,4	189,4	144,1	95,4	42.
199,3	147,8	102,0	98,0	100,3	101,0	209,3	150,5	102,7	43.
84,0	84,3	84,3	83,7	104,8	129,4	117,9	97,2	76,2	44.
127,4	118,5	89,8	83,8	98,8	116,6	166,0	134,4	80,1	45.
112,7	87,0	88,0	73,1	75,8	93,8	191,5	134,7	100,0	46.
72,0	66,4	88,7	54,9	65,3	91,2	148,6	115,5	96,7	47.
141,2	113,9	101,6	80,7	96,9	102,5	183,4	125,3	101,4	48.
103,1	84,9	89,7	72,9	72,9	90,5	147,9	120,4	100,3	49.
99,0	88,7	88,0	75,7	85,9	105,7	147,3	118,3	90,4	50.
68,9	74,2	84,7	76,7	81,2	97,5	92,4	95,6	90,1	51.
91,2	99,5	89,6	71,2	80,8	92,9	134,4	131,2	93,9	52.
..	..	181,4	151,2	120,4	53.
80,9	88,0	87,6	73,3	81,1	94,6	114,9	114,8	92,4	54.
84,8	76,1	88,8	76,2	77,3	99,0	118,6	103,5	89,4	55.
94,0	74,1	86,9	40,1	45,4	86,5	231,9	162,6	103,8	56.
108,9	97,7	92,3	72,0	78,9	99,7	161,1	132,6	95,5	57.
79,6	67,4	81,1	55,0	61,2	89,8	199,1	143,1	98,0	58.
127,3	108,6	95,2	78,8	84,1	97,9	173,4	137,2	100,7	59.
107,6	97,7	95,6	117,8	103,9	99,3	87,8	92,0	95,3	60.
153,4	137,0	100,3	143,1	135,9	102,1	128,1	113,2	100,0	61.
141,0	84,5	98,8	85,8	81,2	100,1	195,9	145,3	98,5	62.
118,9	111,0	102,3	97,1	107,5	105,1	120,0	102,4	97,9	63.
110,4	101,3	102,1	95,7	97,7	99,9	137,8	117,8	105,3	64.
92,4	87,0	96,2	101,9	96,4	96,2	92,9	87,7	97,4	65.
138,8	103,5	113,1	89,6	89,1	99,6	176,9	131,9	120,4	66.
106,4	102,6	97,8	92,7	113,4	102,2	124,3	98,1	97,1	67.
238,2	149,7	93,3	119,1	108,1	99,9	209,9	146,0	96,4	68.
105,4	102,3	104,5	107,1	107,5	102,3	191,8	142,9	102,2	69.
105,5	89,9	106,0	97,4	93,5	94,9	99,5	83,6	115,6	70.
184,5	152,6	110,0	110,3	105,1	103,5	172,9	143,1	107,6	71.
159,7	136,7	110,0	74,7	90,4	96,4	195,0	143,5	113,9	72.
158,6	124,0	109,4	80,7	87,7	96,9	209,7	152,7	112,5	73.
122,6	106,8	100,1	101,6	100,6	100,2	131,6	112,9	100,8	74.
128,6	108,3	98,1	81,6	86,1	98,3	166,1	133,6	100,7	75.

8.10. AZ ÉRTÉKESÍTÉS FŐBB IRÁNYOK SZERINT
1989

/folyó áron, millió Ft/

Ágazat	Értéke- sítés összesen	Ebből				
		ipari szerveze- teknek	fogyasz- tási cikk kereske- delemnek	külkeres- kedelemnek	Ezen belül	
					rubel-	nem rubel-
				elszámolásu exportra		
Bányászat	86 138	60 068	14 313	3 779	1 718	2 061
Villamosenergia ipar	100 749	46 133	3 657	217	162	55
Kohászat	167 667	81 759	4 775	50 603	5 747	44 856
Gépipar	399 382	98 241	41 457	170 546	109 922	60 624
Ebből:						
Gép- és gépi berendezés ipar	103 245	32 556	4 748	39 601	21 868	17 733
Közlekedési-eszköz ipar	90 837	23 698	2 161	49 184	38 222	10 962
Villamosgép és -készülék ipar	53 147	12 172	11 777	14 063	4 987	9 076
Hiradás- és vákuumtechnikai ipar	71 481	7 726	10 302	40 055	26 977	13 078
Műszeripar	40 596	10 215	2 318	19 996	14 947	5 049
Fémtömegcikkipar	40 076	11 874	10 151	7 647	2 921	4 726
Építőanyagipar	50 188	10 758	14 866	6 318	733	5 585
Vegyipar	312 236	64 700	34 962	97 182	211 918	73 264
Ebből:						
Kőolajfeldolgozó ipar	77 151	3 720	6	21 746	418	21 328
Szerves és szervetlen vegyipar	48 647	16 141	6 375	14 336	2 143	12 193
Műtrágya- és növényvédőszer- gyártás	36 224	6 480	1 728	10 964	2 107	8 857
Műanyag- és vegyiszál gyártás	21 278	9 851	844	7 282	521	6 761
Műanyagfeldolgozó ipar	20 729	7 680	3 372	3 714	1 121	2 593
Gumiipar	15 036	2 592	821	8 657	2 646	6 011
Gyógyszeripar	50 332	1 539	15 017	29 826	14 804	15 022
Könnyűipar	204 914	50 509	60 869	55 256	17 530	37 726
Ebből:						
Fafeldolgozó ipar	31 079	3 211	16 135	4 867	1 123	3 744
Papíripar	24 125	12 268	5 243	2 507	742	1 765
Nyomdaipar	20 511	5 323	1 387	1 410	117	1 293
Textilipar	68 532	21 669	18 204	19 809	6 281	13 528
Bőr-, szőrme- és cipőipar	29 622	4 821	9 498	12 430	5 314	7 116
Textilruházati ipar	23 513	1 574	7 812	11 649	2 309	9 340
Kézmű- és háziipar	7 532	1 643	2 590	2 584	1 644	940
Egyéb ipar	11 545	3 513	3 396	918	235	683
Ipar élelmiszeripar nélkül	1 332 819	415 681	178 295	384 819	159 965	224 854
Élelmiszeripar	292 356	47 011	147 878	65 759	14 800	50 959
Ebből:						
Husipar	62 838	5 866	34 439	18 255	3 233	15 022
Baromfi- és tojásfeldolgozó ipar	24 316	1 778	6 511	15 173	2 106	13 067
Tejipar	39 336	11 838	21 886	3 060	171	2 889
Tartósítóiipar	31 899	5 141	9 215	16 118	6 095	10 023
Malomipar	31 732	8 251	9 035	55	37	18
Söripar	10 584	369	9 204	105	-	105
<i>Összesen</i>	<i>1 625 175</i>	<i>462 692</i>	<i>326 173</i>	<i>450 578</i>	<i>174 765</i>	<i>275 813</i>

8.11. AZ ÉRTÉKESÍTÉS INDEXEI ÁGAZATOK SZERINT

	Volumenindex					Volumenindex			
	1989. év 1980. év %-ában	Előző év = 100,0				1989. év 1980. év %-ában	Előző év = 100,0		
		1987	1988	1989			1987	1988	1989
Bányászat					Fémtermékcikkipar				
Összesen	84,1	101,4	96,7	88,6	Összesen	94,5	102,5	103,7	87,4
Fogyasztási cikk kereskedelemnek	116,3	106,2	103,3	87,7	Fogyasztási cikk kereskedelemnek	123,4	110,5	108,7	88,6
Külkereskedelemnek	78,4	100,5	106,9	91,7	Külkereskedelemnek	78,5	84,6	101,5	107,4
Villamosenergia ipar					Építőanyagipar				
Összesen	114,5	107,1	117,0	98,0	Összesen	103,7	107,1	97,9	96,1
Fogyasztási cikk kereskedelemnek	268,3	120,1	155,2	102,3	Fogyasztási cikk kereskedelemnek	104,9	113,5	100,0	87,2
Külkereskedelemnek	102,4	86,6	112,6	126,4	Külkereskedelemnek	124,6	105,0	117,6	106,0
Kohászat					Vegyipar összesen				
Összesen	110,0	102,0	106,0	98,8	Összesen	112,9	106,5	97,4	96,7
Fogyasztási cikk kereskedelemnek	105,4	126,5	96,1	79,3	Fogyasztási cikk kereskedelemnek	153,2	108,8	109,6	92,6
Külkereskedelemnek	111,9	100,1	130,4	90,7	Külkereskedelemnek	167,2	107,6	106,1	104,4
Gépipar összesen					Kőolajfeldolgozó ipar				
Összesen	120,2	104,0	101,2	95,4	Összesen	89,6	105,9	90,6	94,7
Fogyasztási cikk kereskedelemnek	183,0	111,0	109,4	101,2	Fogyasztási cikk kereskedelemnek	201,2	170,6	137,1	87,5
Külkereskedelemnek	124,5	99,3	102,6	99,8	Külkereskedelemnek	204,9	112,8	106,7	101,8
Gép- és gépi berendezés ipar					Szerves és szervesetlen vegyipar				
Összesen	111,8	104,6	99,0	94,1	Összesen	116,0	108,0	100,7	94,5
Fogyasztási cikk kereskedelemnek	227,0	117,1	109,5	107,8	Fogyasztási cikk kereskedelemnek	126,8	106,9	98,3	100,9
Külkereskedelemnek	126,2	100,4	99,1	101,9	Külkereskedelemnek	130,4	101,6	97,6	108,6
Közlekedési-eszköz ipar					Műtrágya- és növényvédőszer gyártás				
Összesen	112,2	101,4	98,8	97,6	Összesen	106,0	106,2	93,4	105,3
Fogyasztási cikk kereskedelemnek	170,3	101,0	118,4	131,7	Fogyasztási cikk kereskedelemnek	165,3	103,0	97,9	118,4
Külkereskedelemnek	105,8	99,1	100,9	95,1	Külkereskedelemnek	157,5	124,2	103,4	101,2
Villamosgép- és készülék ipar					Műanyag- és vegyszál-gyártás				
Összesen	108,4	101,8	103,6	91,1	Összesen	110,9	104,7	104,0	92,3
Fogyasztási cikk kereskedelemnek	177,7	103,7	113,2	91,2	Fogyasztási cikk kereskedelemnek	199,1	174,7	116,1	56,5
Külkereskedelemnek	104,1	95,1	107,4	100,9	Külkereskedelemnek	106,7	104,7	114,2	102,7
Híradás- és vákuumtechnikai ipar					Műanyagfeldolgozó ipar				
Összesen	161,3	109,1	100,0	98,3	Összesen	161,6	113,8	101,4	100,9
Fogyasztási cikk kereskedelemnek	264,0	118,1	106,3	111,2	Fogyasztási cikk kereskedelemnek	155,7	108,2	113,7	108,2
Külkereskedelemnek	173,0	104,3	104,4	96,8	Külkereskedelemnek	367,9	103,8	138,9	138,3
Műszeripar					Gumiipar				
Összesen	158,7	104,5	109,7	104,2	Összesen	119,9	104,0	96,1	110,0
Fogyasztási cikk kereskedelemnek	280,8	122,6	95,1	182,1	Fogyasztási cikk kereskedelemnek	118,1	93,5	107,0	126,9
Külkereskedelemnek	139,5	95,0	108,0	111,6	Külkereskedelemnek	191,4	108,0	114,2	124,2
					Gyógyszeripar				
Összesen	158,7	104,5	109,7	104,2	Összesen	161,5	104,2	111,2	93,1
Fogyasztási cikk kereskedelemnek	280,8	122,6	95,1	182,1	Fogyasztási cikk kereskedelemnek	182,2	106,6	124,9	82,8
Külkereskedelemnek	139,5	95,0	108,0	111,6	Külkereskedelemnek	158,5	103,4	104,7	97,9

8.11. AZ ÉRTÉKESÍTÉS INDEXEI ÁGAZATOK SZERINT (folytatás)

	Volumenindex					Volumenindex			
	1989.év 1980.év %-ában	Előző év = 100,0				1989.év 1980.év %-ában	Előző év = 100,0		
		1987	1988	1989			1987	1988	1989
Könnyűipar összesen					Ipar élelmiszeripar nélkül				
Összesen	97,7	103,2	98,0	92,3	Összesen	108,6	104,3	100,6	95,2
Fogyasztási cikk kereskedelemnek	90,3	100,4	100,6	87,1	Fogyasztási cikk kereskedelemnek	119,7	106,6	104,4	91,4
Külkereskedelemnek	116,7	106,0	97,5	102,8	Külkereskedelemnek	128,6	102,2	105,5	100,0
Fafeldolgozó ipar					Élelmiszeripar összesen				
Összesen	118,3	107,9	98,7	103,3	Összesen	106,8	100,2	101,8	100,1
Fogyasztási cikk kereskedelemnek	122,7	107,6	100,0	93,4	Fogyasztási cikk kereskedelemnek	106,5	98,7	97,8	101,8
Külkereskedelemnek	158,5	112,3	109,4	122,5	Külkereskedelemnek	145,4	105,2	109,2	104,9
Papíripar					Húsipar				
Összesen	135,6	108,2	102,2	96,3	Összesen	97,7	102,5	94,2	95,6
Fogyasztási cikk kereskedelemnek	126,8	107,0	110,5	93,6	Fogyasztási cikk kereskedelemnek	99,6	100,1	92,1	100,0
Külkereskedelemnek	165,8	110,0	124,4	106,3	Külkereskedelemnek	114,1	114,6	91,4	97,2
Nyomdaipar					Baromfi- és tojásfeldolgozó ipar				
Összesen	147,8	106,1	102,9	102,0	Összesen	137,0	106,7	109,6	100,3
Fogyasztási cikk kereskedelemnek	208,4	109,3	107,4	114,4	Fogyasztási cikk kereskedelemnek	133,0	99,7	101,2	97,0
Külkereskedelemnek	192,9	136,0	105,5	119,2	Külkereskedelemnek	156,2	108,7	112,2	102,9
Textilipar					Tejipar				
Összesen	88,7	102,1	98,6	88,0	Összesen	84,5	84,1	99,9	98,8
Fogyasztási cikk kereskedelemnek	81,2	96,8	103,6	81,0	Fogyasztási cikk kereskedelemnek	99,5	78,8	100,6	103,3
Külkereskedelemnek	120,3	111,9	99,5	97,9	Külkereskedelemnek	219,5	64,4	153,1	206,5
Bőr-, szőrme- és cipőipar					Tartósítóiipar				
Összesen	88,0	101,4	91,3	87,6	Összesen	111,0	102,4	102,8	102,3
Fogyasztási cikk kereskedelemnek	102,4	101,7	97,9	83,1	Fogyasztási cikk kereskedelemnek	115,7	108,2	98,6	107,3
Külkereskedelemnek	113,0	101,7	87,9	106,7	Külkereskedelemnek	147,7	103,2	115,0	106,4
Textilruházati ipar					Malomipar				
Összesen	76,1	99,3	96,6	88,8	Összesen	101,3	105,7	101,3	102,1
Fogyasztási cikk kereskedelemnek	59,3	91,1	96,5	83,0	Fogyasztási cikk kereskedelemnek	101,8	105,0	101,1	98,6
Külkereskedelemnek	93,9	102,0	92,0	99,5	Külkereskedelemnek	121,0	414,0	17,7	205,0
Kézmű- és háziipar					Sőripar				
Összesen	74,1	97,2	102,0	86,9	Összesen	152,6	101,8	113,1	110,0
Fogyasztási cikk kereskedelemnek	53,7	100,8	91,0	76,8	Fogyasztási cikk kereskedelemnek	148,5	101,5	109,6	109,4
Külkereskedelemnek	107,6	89,6	114,9	97,1	Külkereskedelemnek	..	193,5	250,6	473,0
Egyéb ipar					Ipar összesen				
Összesen	67,4	99,3	85,1	81,1	Összesen	108,3	103,5	100,8	96,1
Fogyasztási cikk kereskedelemnek	82,5	103,6	90,9	96,4	Fogyasztási cikk kereskedelemnek	113,0	102,8	101,3	95,8
Külkereskedelemnek	76,0	93,1	75,7	103,4	Külkereskedelemnek	131,2	102,6	106,0	100,7

8.12. A FONTOSABB IPARI TERMÉKEK TERMELÉSE AZ IPARBAN

ITJ szám	Megnevezés	Mennyiségi egység	1980	1985	1988	1989
Bányászati és energiaipari termékek						
11-11	Lignit	1 000 tonna	8 479	7 387	5 634	5 883
11-12	Barnaszén	1 000 tonna	14 157	14 016	12 986	12 020
11-13	Feketeszén	1 000 tonna	3 065	2 639	2 255	2 127
11-1	Szén összesen	1 000 tonna	25 701	24 042	20 875	20 030
11-2	Szén fűtőértékben	milliárd kJoule	288 999	262 773	236 786	219 813
11-3-bó1	Kőolaj a/	1 000 tonna	2 031	2 012	1 947	1 966
11-52,53	Földgáz a/	millió m ³	6 142	7 456	6 272	6 176
12-11	Brikett ^{b/}	1 000 tonna	1 250	1 722	2 302	1 983
12-11	Nyers vasérc	1 000 tonna	426	311	-	-
12-2	Mangánérc	1 000 tonna	83	63	81	84
12-6	Bauxit	1 000 tonna	2 950	2 815	2 593	2 644
13-11-1	Kvarcit	1 000 tonna	43	37	42	24
13-12-2	Dolomit	1 000 tonna	1 220	1 158	1 005	917
13-18-1,2	Nyers és iszapolt kaolin	1 000 tonna	59	36	35	29
13-18-6-bó1	Nyers bentonit	1 000 tonna	78	60	65	58
13-63-1	Mészko ipari célra	1 000 tonna	8 415	7 418	7 091	7 259
13-71	Zuzottkő	1 000 tonna	8 775	5 718	5 217	4 677
13-81	Kavics ^{c/}	1 000 m ³	11 634	8 529	7 769	7 720
14-1	Villamos energia	millió kWh	23 874	26 725	29 183	29 580
Építőanyagipari termékek						
15-11	Cement	1 000 tonna	4 660	3 678	3 873	3 857
15-13	Égetett darabos mész	1 000 tonna	698	801	851	878
15-31	Égetett téglad ^{d/}	millió darab	1 946	1 921	1 894	1 777
15-32	Égetett építési cserép ^{e/}	millió darab	130	114	109	96
15-71	Samott termék	1 000 tonna	164	153	109	101
15-75	Krómmagnezit termék	1 000 tonna	41	39	33	32
16-11-1	Azbesztcement tetőfedőlemez ^{f/}	1 000 m ²	8 008	9 089	6 389	6 162
16-11-2	Azbesztcement hullámlemez és idom ^{f/}	1 000 m ²	10 806	11 111	10 648	9 603
16-12	Azbesztcement cső és idom	1 000 fm	2 864	1 863	1 741	1 297
16-31-2	Vasbeton födémgerenda	1 000 m	6 129	8 919	9 364	9 064
16-32	Vasbeton födempalló és panel	1 000 m ²	2 036	1 053	1 023	846
16-34	Kitöltő elem gerendás födémekhez	1 000 darab	9 664	14 589	19 690	16 462
16-51-1	Mozaik- és cementlap	1 000 m ²	508	153	433	411
16-64-1	Beton lefolyócső	1 000 m	863	513	515	442
16-83	Gázszilikát termék	1 000 m ³	332	406	747	589
16-84	Könnyszerkezetes épületelem	1 000 m ²	455	596	596	385
17-11	Falburkoló csempe	1 000 m ²	6 149	5 177	4 615	5 816
17-15	Padlóburkoló kerámia lap	1 000 m ²	3 082	3 921	4 165	3 389
17-16	Kályhacsempe	tonna	4 106	4 959	3 868	3 945
17-2/3	Lakásfelszerelési, orvos-egészségügyi és kórházi finomkerámiai termék	tonna	10 720	11 940	12 457	10 403
17-4	Műszaki finomkerámiai termék	tonna	10 523	8 252	7 682	7 654
17-51-1	Herendi porcelán termék és disztárgy	tonna	306	330	340	355
17-52	Porcelán háztartási, vendéglátóipari termék és disztárgy	tonna	6 577	5 918	5 976	6 138
17-54/56	Fajansz, vörösgyag és egyéb kerámia anyagból készült termék és disztárgy	tonna	4 309	2 791	2 645	3 145
17-6	Csiszolótermék	tonna	6 364	5 371	5 259	5 243
18-11	Hengerelt sik- és profilüveg	1 000 m ²	5 512	4 596	4 404	3 832
18-12	Huzott síküveg ^{g/}	1 000 m ²	20 797	19 166	19 905	18 840
18-21	Konzervipari és háztartási idényüveg	1 000 tonna	121,7	101,8	176,4	156,7
18-22/24	Palackok	1 000 tonna	182,6	241,4	162,6	213,0
18-4	Finom diszmu üveg	tonna	3 770	3 367	3 181	3 914
18-63	Biztonsági üveg	1 000 m ²	518	711	784	683
18-67/68	Üveg-ampulla és üveg-fiola	millió darab	676	833	790	851
19-11	Szigetelőgyapot és rost	tonna	24 352	42 350	56 682	40 190
19-12-1	Duzzasztott perlit	1 000 m ³	362	437	441	329
19-36	Fedőlemez	1 000 m ²	24 826	24 084	29 811	27 169
19-4	Iparilag előkevert építési anyag	1 000 tonna	829	890	1 269	1 483

a/ Eladás, üzemi felhasználás és formációba visszanyomott mennyiség együtt.- b/ Szénbrikett és barnaköszén félkocszbrikett együtt.- c/ A vízgazdálkodás népgazdasági ágba tartozó Folyamszabályozó és Kavicskotró Vállalat adataival együtt.- d/ Kisméretű téglagységre átszámítva.- e/ Hornyolt cserépre átszámítva.- f/ Normál m² lemezegységben kifejezve. - g/ 2 mm-es vastagságúra átszámítva.

8.12. A FONTOSABB IPARI TERMÉKEK TERMELÉSE AZ IPARBAN (folytatás)

ITJ szám	Megnevezés	Mennyiségi egység	1980	1985	1988	1989
Kohászati termékek						
21-14	Nyersvas	1 000 tonna	2 214	2 095	2 093	1 954
21-14-1	Acélnyersvas	1 000 tonna	2 094	2 007	2 054	1 927
21-2	Nyersacél	1 000 tonna	3 764	3 646	3 583	3 356
21-21	Martinacél	1 000 tonna	3 418	1 873	1 510	1 411
21-22	Konverteracél	1 000 tonna	4	1 321	1 657	1 540
21-23	Elektroacél	1 000 tonna	342	451	417	404
21-6/7	Hengerelt acél összesen	1 000 tonna	3 043	2 863	2 793	2 539
21-6	Hengerelt rud- és idomacél	1 000 tonna	1 815	1 636	1 426	1 236
21-71/72	Durva acéllemez és szélesacél	1 000 tonna	646	676	787	713
21-73	Finom acéllemez	1 000 tonna	582	551	581	590
22-2	Hidegen huzott acélhuzal	1 000 tonna	209	199	197	179
22-22	Hidegen huzott nagyszilárd-ságu acélhuzal	1 000 tonna	43	55	60	61
24-11-2,						
24-14-3/4	Kalcinált timföld	1 000 tonna	805	798	873	882
24-21-1	Kohóaluminium	tonna	73 498	73 859	74 692	75 195
24-21/22-44	Alumíniumfólia	tonna	4 707	6 976	7 082	7 088
Gépipari termékek						
27-51-1	Fűrőkád fémből	darab	174 574	131 143	165 248	163 173
29-11-1	Kályha	darab	157 194	33 416	65 329	70 859
29-11-11	Olajtűzelésű vaskályha	darab	147 397	3 099	33 952	34 098
29-11-2	Tűzhely	darab	58 561	50 770	38 208	27 820
29-12-11/12	Gázkályha, falifűtő	darab	106 019	191 629	236 005	181 149
29-12-2	Gáztűzhely	darab	104 569	98 213	116 425	114 082
29-12-5	Gázfűtésű vízmelegítő					
	/gázbojler/	darab	36 892	38 052	62 573	61 651
29-41	Zománczott háztartási edény	tonna	5 104	4 638	4 810	4 203
29-42	Alumínium háztartási edény	tonna	2 842	3 102	3 290	1 300
31-41	Gördülőcsapágy	1 000 darab	23 538	30 503	30 677	31 055
32-12-2/4	Dizel motor ^{a/}	darab	474	228	99	61
		millió Watt	106	60	42	20
32-12-1	Közuti dizel járműmotor	darab	26 033	25 531	22 508	17 363
		millió Watt	3 753	3 638	3 197	2 713
32-31	Erőmű és ipari gőzkazán	t gőz/óra	1 686	2 692	2 431	2 508
32-32	Központi fűtési és távfűtési kazán	darab	4 921	8 837	15 110	24 499
32-72-4	Portáldaru	darab	60 840	70 289	80 725	139 527
32-73-11	Személyfelvonó	darab	90	71	48	43
34-1	Eszterga jellegű fémmegmunkáló gép	darab	817	454	288	277
34-21	Gyalugép	darab	1 808	952	894	943
34-3,34-01	Furógép jellegű fémmegmunkáló gép	darab	151	-	-	-
34-4,34-02	Marógép jellegű fémmegmunkáló gép	darab	3 468	5 744	4 103	2 027
39-1	Traktorok és mezőgazdasági eszközhordozók	darab	248	94	123	105
39-22	Gépvontatású és traktoros eke	darab	108	254	156	143
39-23	Tárcsás talajművelőgép	darab	1 327	521	711	432
39-42	Gépi hajtású permetező- és porozógép	darab	1 025	471	761	659
39-44	Csávázógép	darab	3 043	2 957	2 064	2 424
41-16	Zárt motorvonat	darab	1 384	3 539	1 969	527
41-33	Autóbusz ^{b/}	darab	17	30	12	2
41-41	Kerékpár ^{c/}	1 000 darab	14 032	13 246	12 350	11 980
41-54-1	Uszódaru	darab	372	249	240	198
42-1	Villamos forgógép	millió Ft	19	28	17	23
43-31	Savas akkumulátor	1 000 Aó	2 869	3 493	3 746	4 187
43-34	Szárazelem	1 000 cella	237 905	453 334	502 222	508 872
43-6	Villamosvezeték és kábel	tonna	117 977	138 294	155 726	152 628
43-81-2	Háztartási villamos tűzhely	darab	82 117	89 778	89 813	70 077
43-82-61/62	Háztartási villamos hűtőszekrény	darab	70 741	29 937	22 162	25 696
43-83-3	Háztartási villamos mosógép	darab	499 316	393 554	397 741	390 333
43-83-4	Háztartási villamos centrifuga	darab	232 597	263 032	270 487	215 788
43-84-3	Háztartási villamos forróvíztároló	darab	191 977	121 685	165 841	166 934
44-12-1	Távbeszélő készülék /LB, CB/	darab	177 756	257 335	217 891	224 919
44-13-3	Gépi kapcsolású távbeszélő központ	darab	116 572	109 698	236 084	151 838
44-24	Mikrohullámu berendezés és vonal	1 000 vonal	211	301	258	258
44-51	Rádióműsorvevő	millió Ft	613	1 184	1 069	997
44-52	Televízió vevőberendezés ^{b/}	1 000 darab	271	60	129	124
44-52-4	Színes televízió	1 000 darab	417	407	433	502
44-54-1/2	Mágneses hang- és jelrögzítő ^{a/}	1 000 darab	58	167	337	433
			459	716	908	931

a/ Közuti dizel járműmotor nélkül.- b/ Alkatrészgarnitúrával együtt.- c/ Betegtoló és áruszállító kerékpárral együtt.- d/ Rádióval egybeépített magnetofonok nélkül, chassissal együtt.

8.12. A FONTOSABB IPARI TERMÉKEK TERMELÉSE AZ IPARBAN (folytatás)

ITJ szám	Megnevezés	Mennyiségi egység	1980	1985	1988	1989
Gépipari termékek (folytatás)						
45-1	Félvezető eszközök	1 000 darab	102 263	119 236	192 179	167 855
45-13	Tranzisztor	1 000 darab	25 997	30 879	36 188	47 217
45-15	Félvezető alapu integrált áramkörök	1 000 darab	15 628	23 081	21 345	18 604
45-21	Izzólámpa	1 000 darab	405 422	407 739	448 927	447 530
45-22-1	Fénycső	1 000 darab	14 058	18 249	18 093	20 285
45-3	Elektroncsövek	1 000 darab	15 966	2 394	232	194
46-25-1,3	Orvosi röntgenberendezés	darab	867	796	945	603
46-71	Írógép	darab	142 272	5 190	5	-
46-75	Pénztárgép	darab	15 412	3 160	2 304	931
47-16-b61	Ipari röntgenkészülék	darab	349	312	298	-
47-21-6-b61	Mechanikus időmérő órák	1 000 darab	367	540	390	150
45-54-5	Villamos fogyasztásmérő	1 000 darab	615	531	539	640
47-85	Járművek üzemeltetését ellenőrző műszer	1 000 darab	1 180	1 941	1 944	1 760
48-58-3	Kis-computer	darab	236	2 735	16 432	7 159
Vegyipari termékek						
51-22-21	Ammónia	tonna	966 008	960 596	840 268	817 571
51-34-2-b61	Kénsav, technikai ^{a/} /100 %-os/	tonna	589 834	520 338	512 374	482 421
51-41-2-b61	Marónátron ^{a/} /100 %-os/	tonna	188 914	193 719	201 784	204 044
52-11-21	Etilén	tonna	275 548	270 928	263 636	261 611
52-11-22	Propilén	tonna	133 213	176 789	179 758	178 648
52-21-11-1	Benzol	tonna	103 658	119 452	106 639	101 821
53-11-1	Vitaminok összesen	kg	1 012	51 304	27 177	43 482
53-11-11-25	B ₁₂ vitamin cryst	kg	412	358	238	538
53-12-11	Nyers morfin	kg	11 093	10 307	13 141	19 855
53-12-33	Papaverin	kg	40 481	27 712	17 205	18 375
53-14-13	Prednisolon	kg	3 294	6 424	2 136	2 390
53-15-1	Antibiotikum /humán/ összesen	kg	570 321	467 134	600 886	708 382
53-15-14	Chlorocid	kg	361 391	264 361	266 321	292 758
53-15-18-2	Penicillin féleségek ^{b/}	milliárd egység	10 627	13 299	26 567	24 052
53-17-2	Superseptyl	kg	156 019	270 796	129 754	55 890
54-14	Városi gáz	millió m ³	547	335	52	-
54-21-2	Kohókokszt	1 000 tonna	673	492	547	602
55-13	Benzin	1 000 tonna	2 338	2 671	2 865	2 809
55-15	Gázolaj	1 000 tonna	3 647	3 300	2 637	2 343
55-16	Tüzelőolaj	1 000 tonna	66	237	550	678
55-22	Fűtőolaj	1 000 tonna	3 267	2 551	1 743	1 781
56-31-5	Teher- és társasgépkocsi abroncsköpeny	1 000 darab	802	825	903	967
56-32-5	Teher- és társasgépkocsi abroncsötmlő	1 000 darab	518	591	488	527
56-53-3	Fémerősítéssel készült gumitömlő	1 000 m	1 767	2 707	4 436	5 245
57-1	Műanyag alapanyag	tonna	328 088	389 367	590 443	643 195
57-11-1	Polietilén	tonna	52 579	56 102	221 364	234 927
57-11-2	Polipropilén	tonna	42 760	98 646	110 114	158 342
57-12-11	PVC por	tonna	173 230	169 801	192 776	187 925
57-31-44	Műbőr	1 000 m ²	32 761	34 554	32 227	29 261
57-81/82	Vegyí szálak összesen	tonna	29 072	29 866	37 548	36 285
57-82	Vegyí szálak szintetikus alapu nagymolekulájú anyagból	tonna	20 632	23 771	33 388	31 974
58-12,	Szintetikus alapu áztatószer,	tonna	92 205	98 054	106 863	110 204
58-21-22	mosó- és mosogatószer	tonna	19 002	16 118	19 433	19 369
58-3	Szappan	tonna	122 096	133 676	127 255	113 800
59-12	Festékek, lakkok, zománcok, hígítók	tonna	1 045 430	1 066 247	921 072	896 741
59-31	Műtrágya hatóanyagban ^{c/}	tonna	559 193	603 577	501 436	512 969
59-31-2	Nitrogénműtrágya hatóanyagban ^{d/}	tonna	149 486	129 837	143 834	128 642
59-31-3	Foszforműtrágya hatóanyagban ^{d/}	tonna	61 731	71 056	71 601	82 843
59-33	Növényvédőszer kompozíció /telquel/	tonna				

a/ Regenerált mennyiséggel együtt.- b/ Összes alapanyag. - c/ Halmazatlan termelés.- d/ Egyedi műtrágyaként termelt.

8.12. A FONTOSABB IPARI TERMÉKEK TERMELÉSE AZ IPARBAN (folytatás)

ITJ szám	Megnevezés	Mennyiségi egység	1980	1985	1988	1989
Könnnyűipari termékek						
61-21	Fenyőfűrészáru ^{a/}	1 000 m ³	417	392	354	313
61-22,23	Lombos fűrészáru ^{a/}	1 000 m ³	361	327	335	350
61-31,34	Falemezáru ^{a/}	1 000 m ³	103	89	91	81
61-32, 33-1/2	Butorlap ^{a/}	1 000 m ³	268	291	225	303
61-21	Parketta	1 000 m ²	3 120	2 465	2 673	2 668
64-11	Fényezett szekrény	1 000 darab	1 321	1 199	1 221	1 192
64-11-1-ből	Fényezett két- és három- ajtós szobaszekrény	1 000 darab	195	179	181	173
64-11-2	Fényezett egy- és több- testű kombinált szekrény	1 000 darab	37	69	60	56
64-21-5/6	Konyhaszekrény	1 000 darab	377	528	525	548
64-31	Kárpitozott ülőbutor	1 000 darab	1 966	1 685	1 557	1 351
64-32	Kárpitozott fekvőbutor	1 000 darab	514	390	325	322
65-11	Cellulóz	tonna	29 776	27 163	29 949	26 451
65-13	Félcellulóz	tonna	61 452	51 492	40 168	35 972
65-3/4	Papír és karton	tonna	439 933	494 098	535 012	504 129
66-1	Kőnyv és brossura	tonna	35 499	35 735	39 906	36 779
67-21	Keménybőr	tonna	1 607	973	755	632
67-22	Puhabőr	1 000 m ²	12 647	12 394	9 904	8 839
67-22-4	Krómos felsőbőr	1 000 m ²	5 839	6 221	4 558	3 696
67-41/42	Kész szőrmés juh- és bárány- bőr	1 000 m ²	670	492	414	312
68-1	Lábbeli bőr és bőrhelyettesítő anyagból	1 000 pár	43 225	45 169	35 683	29 528
68-11-1/3	Férfi utcai cipő	1 000 pár	8 848	9 345	6 678	5 568
68-12-1/3	Női utcai cipő	1 000 pár	21 554	20 698	19 524	16 891
68-13/17-1/3	Gyermek /fiu, leány, bébi és tipegő/ utcai cipő	1 000 pár	10 106	11 219	6 085	2 983
72-1	Pamut- és pamuttípusu fonal	tonna	67 367	64 585	68 591	67 362
72-3	Len- és lentípusu fonal	tonna	3 909	3 490	3 282	3 070
72-4	Kender- és kendertípusu fonal	tonna	7 262	6 426	5 166	4 959
72-6	Gyapju-és gyapjutípusu fonal	tonna	26 332	24 692	24 068	19 992
73-2	Kész pamut- és pamuttípusu szövet	1 000 m ²	332 122	309 715	311 602	262 726
73-21	Ruházati szövet	1 000 m ²	199 077	198 503	204 678	170 109
73-23	Ágynemű szövet	1 000 m ²	42 352	32 266	31 232	21 533
73-3	Kész len- és lentípusu szövet	1 000 m ²	13 134	9 075	8 534	8 589
73-4	Kész kender- és kender- típusu szövet	1 000 m ²	5 834	5 433	5 442	5 689
73-6	Kész gyapju- és gyapjutípusu szövet	1 000 m ²	42 709	36 100	28 649	32 275
73-61	Kész fésült gyapju- és gyapjutípusu ruházati szövet	1 000 m ²	21 628	18 795	13 529	15 836
73-62	Kész kártolt gyapju- és gyapjutípusu ruházati szövet	1 000 m ²	8 133	4 734	3 391	5 390
73-7	Kész selyem- és selyemtípusu szövet	1 000 m ²	57 019	59 377	55 412	48 041
73-81/88	Kész kötött-hurkolt kelme	1 000 m ²	116 299	109 141	95 820	76 990
73-91	Nem szövött textília	1 000 m ²	27 719	38 551	122 445	78 089
73-96	Hasított fólia szövet és kelme	1 000 m ²	55 506	72 320	82 649	82 765
76-11/31-1	Férfiing	1 000 darab	9 900	3 722	2 419	2 464
76-12/32	Női alsóruházat ^{b/}	1 000 darab	15 582	9 442	12 098	17 090
76-13/33 14/34 15/35	Fiu, leányka- és gyermek alsóruházat	1 000 darab	15 615	15 942	11 907	6 770
76-2	Kötött alsóruházat	1 000 darab	41 409	31 386	29 481	29 835
78-11/41-1	Férfikabát és bunda	1 000 darab	1 088	771	529	491
77-11/41-2	Férfi öltöny	1 000 darab	1 850	1 236	1 012	1 189
77-11/41-41	Férfi zakó	1 000 darab	793	1 177	1 076	1 093
77-11/41-5	Férfi nadrág	1 000 darab	4 227	3 826	3 455	3 009

a/ Az iparvállalatok, ipari szövetkezetek, az erdőgazdaságok és az ERDÉRT együttes termelése. -

b/ Harisnyanadrág nélkül.

8.12. A FONTOSABB IPARI TERMÉKEK TERMELÉSE AZ IPARBAN (folytatás)

ITJ szám	Megnevezés	Mennyiségi egység	1980	1985	1988	1989
Könnnyűipari termékek (folytatás)						
77-12/42-1	Női kabát és bunda	1 000 darab	2 126	1 529	1 141	1 093
77-12/42-2/3	Női kosztüm, ruha és komplé	1 000 darab	9 242	8 793	7 626	7 647
77-13/43	Fiu- és leányka felsőruházat	1 000 darab	25 166	21 864	15 024	9 860
77-14/44	Munka- és védőruházat	1 000 darab	7 122	6 797	6 063	6 318
77-2	Kötött felsőruházat	1 000 darab	42 468	35 956	30 046	24 300
78-5	Harisnya, zokni és harisnyanadrág	1 000 pár	66 950	82 789	85 077	89 068
Élelmiszeripari termékek						
80-1	Csontos nyershus	tonna	607 953	633 148	587 859	585 054
80-11	Csontos marhahus	tonna	132 955	130 576	91 067	97 982
80-14	Csontos sertéshus	tonna	473 351	499 858	495 917	485 348
80-48	Nyersbőr	tonna	30 138	31 672	19 979	19 897
80-61	Huspepből készült töltött termék /vörösáru/	tonna	41 356	48 062	52 774	54 825
80-63	Kolbászfélék	tonna	41 580	38 967	42 864	42 668
80-64	Szalámi	tonna	13 175	11 946	11 811	12 588
80-71-1	Étkezési sertézsir	tonna	101 222	96 387	84 389	83 443
81-1	Vágott baromfi	tonna	171 068	191 544	259 463	218 940
82-1	Fogyasztói tej	1 000 liter	789 962	819 988	865 027	863 574
82-4	Vaj	tonna	31 571	31 110	34 924	37 902
82-5	Sajt	tonna	37 957	50 123	52 947	53 563
83-1	Gyümölcskonzerv	tonna	232 358	288 493	298 975	313 390
83-2	Főzelékkonzerv	tonna	300 805	369 727	405 356	351 004
83-3	Paradicsom konzerv	tonna	50 278	43 696	61 079	47 823
83-4	Savanyúság /savanyukáposzta nélkül/	tonna	127 723	110 309	152 950	101 592
83-61	Huskonzerv /melegítve tartósított/	tonna	59 120	71 336	75 240	66 824
83-81-1	Fűszerpaprika őrlemény	tonna	14 670	5 874	6 740	6 753
84-1	Liszt	1 000 tonna	1 235	1 193	1 195	1 255
84-4	Takarmány koncentrátum	1 000 tonna	225	163	117	121
84-5	Takarmány keverék	1 000 tonna	2 254	1 879	1 986	1 975
85-1-3	Cukor	tonna	467 631	483 174	421 538	508 435
85-81	Melasz	tonna	200 880	218 251	203 976	240 302
86-1	Nyers növényolaj és zsír	tonna	162 024	244 037	316 043	299 549
86-12-1	Napraforgóolaj	tonna	129 109	210 069	282 030	266 502
86-4	Étőlaj	tonna	38 696	49 603	63 645	66 433
86-6	Margarin	tonna	25 288	28 995	29 990	33 542
87-0	Kenyér	1 000 tonna	870	755	711	695
87-1	Péksütemény	millió darab	2 747	2 837	2 820	2 733
87-2	Szárastészta	tonna	34 260	49 590	57 344	66 567
87-4	Édesipari lisztes készítmény	tonna	40 088	36 710	42 779	38 102
87-5	Cukorka	tonna	30 138	26 154	24 393	25 299
87-7	Csokoládé, csokoládés készítmény és nougát	tonna	31 082	32 216	36 795	36 204
87-81	Pörköltkávé	tonna	30 292	25 833	23 672	21 200
88-12	Finomított szesz	abs.hl.	559 564	750 979	786 642	738 844
88-22	Gyümölcspálinka	abs.hl.	50 587	40 067	45 147	43 099
88-23/24	Rum, pálinka	abs.hl.	244 234	263 088	170 948	188 553
88-31-41/42	Szőlőbor	1 000 liter	241 040	227 649	170 632	195 349
88-31-5	Pezsgő	1 000 liter	13 399	28 438	20 542	27 678
88-45	Fejtett sör	1 000 liter	784 092	873 982	942 458	972 158
88-51	Ásványvíz	1 000 liter	26 681	27 702	30 598	30 664
88-52	Szikkvíz	1 000 liter	61 034	34 897	28 222	22 134
88-53/54	Alkoholmentes és alkohol-tartalmú üdítőital	1 000 liter	232 672	272 368	278 833	283 505
88-6	Ecet	1 000 liter	31 339	36 651	35 027	34 171
88-81	Keményítő	tonna	27 401	16 954	26 200	26 500
89-12	Fermentált dohány	tonna	17 520	17 851	15 675	13 463
88-22	Szivar	millió darab	26	16	14	14
89-23	Cigaretta	millió darab	27 158	26 430	26 171	26 540

50 fő feletti létszám

8.13. FONTOSABB ADATOK A VÁLLALATOK TERMELÉSI ÉRTÉKÉNEK NAGYSÁGCSOPORTJAI SZERINT, 1989

Év, ágazat	A termelési érték nagyságcsoportjai									Összesen
	Legfel- jebb 50	50- 100	100- 200	200- 500	500 millió- 1 mil- liárd	1-2 milli- árd	2-5 milli- árd	5-10 milli- árd	10 mil- liárd- nál több	
	millió									
Vállalatok száma										
Bányászat	5	1	1	1	2	4	5	6	1	26
Villamosenergia ipar	-	-	-	-	1	2	13	3	2	21
Kohászat	20	5	4	7	5	6	16	3	5	71
Gépipar	1 105	203	130	121	71	56	29	2	6	1 723
Építőanyagipar	49	8	15	13	16	8	3	2	-	114
Vegyipar	167	23	22	29	9	4	16	8	8	286
Könnyűipar	542	146	124	93	53	40	7	2	1	1 008
Egyéb ipar	67	44	31	15	1	-	-	-	-	158
Élelmiszeripar	67	14	14	40	37	49	53	4	1	279
<i>Összesen</i>	<i>2 022</i>	<i>444</i>	<i>341</i>	<i>319</i>	<i>195</i>	<i>169</i>	<i>142</i>	<i>30</i>	<i>24</i>	<i>3 686</i>
Termelési érték, millió Ft										
Bányászat	68	51	110	217	1 467	5 312	18 832	36 707	34 028	96 792
Villamosenergia ipar	-	-	-	-	875	3 033	38 825	19 224	44 482	106 439
Kohászat	250	351	528	2 320	3 274	8 225	50 664	25 325	94 194	185 131
Gépipar	17 200	14 394	18 421	38 338	50 328	78 936	84 247	13 574	106 367	421 855
Építőanyagipar	696	629	2 208	4 254	12 388	11 259	8 519	13 446	-	53 399
Vegyipar	2 218	1 708	3 161	9 582	5 898	5 129	59 258	58 894	176 432	322 280
Könnyűipar	9 097	10 151	18 362	29 243	37 320	57 121	19 969	10 721	23 181	215 165
Egyéb ipar	1 460	2 977	4 265	4 196	513	-	-	-	-	13 411
Élelmiszeripar	535	1 087	2 155	13 004	24 968	71 240	149 064	25 751	15 200	303 004
<i>Összesen</i>	<i>31 524</i>	<i>31 348</i>	<i>49 210</i>	<i>101 154</i>	<i>137 031</i>	<i>240 305</i>	<i>429 378</i>	<i>203 642</i>	<i>493 884</i>	<i>1717 476</i>
Foglalkoztatottak száma										
Bányászat	637	44	337	439	3 828	11 832	25 013	47 202	3 904	93 236
Villamosenergia ipar	-	-	-	-	1 930	2 736	28 003	4 879	4 647	42 195
Kohászat	708	233	786	3 064	3 678	4 335	20 072	6 890	32 662	72 428
Gépipar	32 121	21 860	24 955	46 626	62 243	83 472	90 483	14 622	65 750	442 132
Építőanyagipar	1 290	1 261	2 327	6 228	13 164	12 271	7 422	11 510	-	60 473
Vegyipar	3 562	1 958	2 740	6 634	3 421	3 216	25 603	20 614	42 455	110 203
Könnyűipar	27 373	27 633	38 500	51 309	47 859	67 593	22 406	8 433	12 238	303 344
Egyéb ipar	4 838	8 092	9 499	6 370	190	-	-	-	-	28 989
Élelmiszeripar	1 682	1 390	2 569	18 202	26 921	48 304	88 042	12 974	3 343	203 427
<i>Összesen</i>	<i>72 211</i>	<i>62 471</i>	<i>81 713</i>	<i>138 872</i>	<i>168 234</i>	<i>233 759</i>	<i>307 044</i>	<i>127 124</i>	<i>164 999</i>	<i>1356 427</i>
Százalékos megoszlás										
Vállalatok száma alapján	54,8	12,0	9,2	8,7	5,3	4,6	3,9	0,8	0,7	100,0
Termelési érték alapján	1,8	1,8	2,9	5,9	8,0	14,0	25,0	11,8	28,8	100,0
Foglalkoztatottak száma alapján	5,3	4,6	6,0	10,2	12,4	17,2	22,7	9,4	12,2	100,0

**8.14. FONTOSABB ADATOK A VÁLLALATOK FOGLALKOZTATOTTJAINAK
NAGYSÁGCSOPORTJAI SZERINT, 1989**

Év, ágazat	A foglalkoztatottak nagyságcsoportjai									Összesen
	Legfel- jebb 50	51- 100	101- 300	301- 500	501- 1 000	1 001- 2 000	2 001- 5 000	5 001- 10 000	10 000- nél több	

Vállalatok száma

Bányászat	3	1	1	3	1	2	7	6	2	26
Villamosenergia ipar	-	-	-	-	6	8	7	-	-	21
Kohászat	21	4	6	5	16	10	6	2	1	71
Gépipar	934	246	295	71	73	59	37	5	3	1 723
Építőanyagipar	48	11	15	6	10	17	5	2	-	114
Vegyipar	167	25	45	10	6	16	13	4	-	286
Könnyűipar	350	135	271	104	81	43	21	2	1	1 008
Egyéb ipar	31	24	71	27	4	1	-	-	-	158
Élelmiszeripar	65	15	27	22	69	62	18	1	-	279
<i>Összesen</i>	<i>1 619</i>	<i>461</i>	<i>731</i>	<i>248</i>	<i>266</i>	<i>218</i>	<i>114</i>	<i>22</i>	<i>7</i>	<i>3 686</i>

Termelési érték, millió Ft

Bányászat	53	13	13	369	527	2 033	55 661	26 878	11 245	96 792
Villamosenergia ipar	-	-	-	-	44 406	31 561	30 472	-	-	106 439
Kohászat	473	3 445	5 085	988	27 805	26 527	57 523	32 827	30 458	185 131
Gépipar	16 100	14 496	37 023	24 998	46 862	73 051	98 965	51 589	58 771	421 855
Építőanyagipar	1 103	1 158	2 920	1 382	7 718	16 024	10 522	12 572	-	53 399
Vegyipar	4 495	1 808	10 796	3 442	10 404	62 756	148 057	80 522	-	322 280
Könnyűipar	3 635	4 744	27 966	23 374	44 156	42 181	36 566	9 362	23 181	215 165
Egyéb ipar	286	902	6 571	4 443	1 054	155	-	-	-	13 411
Élelmiszeripar	1 376	1 221	7 728	8 999	70 639	126 628	80 114	6 299	-	303 004
<i>Összesen</i>	<i>27 521</i>	<i>27 787</i>	<i>98 102</i>	<i>67 995</i>	<i>253 571</i>	<i>380 916</i>	<i>517 880</i>	<i>220 049</i>	<i>123 655</i>	<i>1 717 476</i>

Foglalkoztatottak száma

Bányászat	49	79	160	1 169	940	2 627	23 898	41 311	23 003	93 236
Villamosenergia ipar	-	-	-	-	4 718	13 005	24 472	-	-	42 195
Kohászat	409	272	1 056	1 822	10 913	13 668	17 779	15 030	11 479	72 428
Gépipar	15 300	17 982	48 401	27 635	53 752	83 271	111 626	37 513	46 652	442 132
Építőanyagipar	888	847	2 756	2 207	7 447	20 234	12 392	13 702	-	60 473
Vegyipar	2 449	1 667	7 782	3 698	3 864	21 906	40 569	28 268	-	110 203
Könnyűipar	5 815	10 086	48 088	39 318	56 828	61 461	58 577	10 933	12 238	303 344
Egyéb ipar	659	1 907	12 649	9 905	2 749	1 120	-	-	-	28 989
Élelmiszeripar	1 032	1 032	5 132	8 972	51 653	83 244	46 952	5 410	-	203 427
<i>Összesen</i>	<i>28 601</i>	<i>33 872</i>	<i>126 024</i>	<i>94 726</i>	<i>192 864</i>	<i>300 536</i>	<i>336 265</i>	<i>152 167</i>	<i>93 372</i>	<i>1 356 427</i>

Százalékos megoszlás

Vállalatok száma alapján	44,0	12,5	19,8	6,7	7,2	5,9	3,1	0,6	0,2	100,0
Termelési érték alapján	1,6	1,6	5,7	4,0	14,8	22,2	30,2	12,8	7,1	100,0
Foglalkoztatottak száma alapján	2,0	2,5	9,3	7,0	14,2	22,2	24,8	11,2	6,8	100,0

**8.15. FONTOSABB ADATOK AZ IPARTELEPEK FOGLALKOZTATOTTJAINAK*
NAGYSÁGCSOPORTJAI SZERINT, 1989**

Év, ágazat	Szünetelő ipar- telepek száma.	A foglalkoztatottak nagyságcsoportjai									Összesen
		Legfel- jebb 10	11- 20	21- 50	51- 100	101- 300	301- 500	501- 1 000	1 001- 2 000	2 001- nél több	
Ipartelepek száma											
Bányászat	4	34	9	24	17	37	24	39	15	6	209
Villamosenergia ipar	-	25	4	7	8	25	26	14	6	1	116
Kohászat	-	15	3	18	14	11	13	12	9	8	103
Gépipar	19	1 039	447	860	490	439	115	133	55	23	3 620
Építőanyagipar	4	48	26	64	86	67	15	13	10	4	337
Vegyipar	8	166	86	172	84	86	19	22	8	14	665
Könnyűipar	48	659	365	641	421	417	123	88	34	4	2 800
Egyéb ipar	12	236	76	106	68	61	8	1	-	-	568
Élelmiszeripar	71	294	208	360	221	214	43	60	30	6	1 507
<i>Összesen</i>	<i>166</i>	<i>2 516</i>	<i>1 224</i>	<i>2 252</i>	<i>1 409</i>	<i>1 357</i>	<i>386</i>	<i>382</i>	<i>167</i>	<i>66</i>	<i>9 925</i>
Foglalkoztatottak száma											
Bányászat	71	179	133	743	1 290	6 319	9 695	27 565	20 059	18 329	84 383
Villamosenergia ipar	-	42	59	252	611	5 446	10 156	9 418	8 405	3 860	38 249
Kohászat	-	55	40	498	640	1 846	5 134	8 530	12 122	40 672	69 537
Gépipar	3	3 944	5 918	20 359	27 708	77 039	45 094	94 576	75 391	78 985	429 017
Építőanyagipar	47	160	368	2 271	6 216	11 232	5 724	9 255	12 442	10 015	57 730
Vegyipar	79	611	1 085	4 426	5 391	14 176	7 224	15 355	10 831	47 043	106 221
Könnyűipar	25	2 636	5 285	19 612	28 724	72 320	47 418	61 764	45 045	10 750	293 579
Egyéb ipar	2	1 077	1 081	3 446	5 020	9 652	2 932	626	-	-	23 838
Élelmiszeripar	46	1 238	3 110	11 980	15 580	36 418	16 688	42 154	40 665	14 185	182 064
<i>Összesen</i>	<i>273</i>	<i>9 942</i>	<i>17 079</i>	<i>63 587</i>	<i>91 180</i>	<i>234 448</i>	<i>150 065</i>	<i>269 243</i>	<i>224 960</i>	<i>223 839</i>	<i>1 284 616</i>
Százalékos megoszlás											
Ipartelepek száma alapján	1,7	25,3	12,3	22,7	14,2	13,7	3,9	3,8	1,7	0,7	100,0
Foglalkoztatottak száma alapján	0,0	0,8	1,3	4,9	7,1	18,3	11,7	21,0	17,5	17,4	100,0

* A nem termelő és az egyéb, nem ipari jellegű telepek adatai, valamint a foglalkoztatott nyugdíjasok és a bedolgozók száma nélkül. 1989. évben az iparvállalatoknál a nem termelő és az egyéb, nem ipari jellegű telepeken 70 668 munkavállaló dolgozott.

8.16. MUNKAÜGYI ADATOK AZ IPARBAN

Foglalkoztatottak, munkaidő	1976	1980	1985	1988	1989
Foglalkoztatottak átlagos száma, 1 000 fő					
Fizikai foglalkozásuk	1 359,9	1 286,5	1 179,2	1 102,3	1 057,9
Szellemi foglalkozásuk	331,5	328,0	317,2	305,6	298,5
Ebből: műszaki	144,3	145,1	131,2	122,2	118,6
<i>Összesen</i>	<i>1 691,4</i>	<i>1 614,5</i>	<i>1 496,4</i>	<i>1 407,9</i>	<i>1 356,4</i>
Bedolgozók	60,4	54,8	40,7	31,5	28,3
Nyugdíjasok	44,2	48,9	58,8	55,8	55,2
Fizikai foglalkozásuk					
Teljesített órák, millió	2 485,0	2 293,9	1 900,0	1 809,8	1 708,3
teljesítménybérben	1 424,7	1 381,1	1 147,1	1 089,6	993,3
időbérben	1 060,3	912,8	752,9	720,2	715,0
előírt munkarenden belül	2 410,6	2 225,6	1 827,3	1 749,0	1 650,2
tulórában	74,4	68,3	72,7	60,8	58,1
Teljesített munkanapok, millió	305,1	281,4	225,4	224,8	206,2
átlagosan teljesített műszakszám	1,38	1,37	1,38	1,39	1,38
Foglalkoztatott nők aránya,%					
Az összes foglalkoztatottakból	44,8	44,9	45,1	43,5	43,2
A fizikai foglalkozásukból	43,0	42,5	42,0	39,9	39,8
A szakmunkásokból	20,4	20,5	22,7	22,3	22,3
A betanított munkásokból	64,3	64,4	62,3	59,5	60,1
A segédmunkásokból	51,9	54,0	52,8	51,5	50,6

8.17. HAVI BÉREK ÉS KERESETEK AZ IPARBAN, 1989

Ágazat	Bér, Ft		Kereset, Ft		Bér előző év = 100,0	
	bruttó	nettó	bruttó	nettó	bruttó	nettó
Fizikai foglalkozásuk						
Bányászat	14 371	10 373	14 510	10 473	109,9	113,8
Villamosenergia ipar	10 173	7 879	10 891	8 417	117,1	115,9
Kohászat	11 835	9 022	11 956	9 115	120,7	120,8
Gépipar	9 127	7 258	9 295	7 387	117,6	117,6
Építőanyagipar	8 941	7 180	9 115	7 315	117,6	117,4
Vegyipar	11 283	8 619	11 763	8 977	116,7	117,1
Könnnyüipar	7 504	6 149	7 714	6 317	115,9	115,9
Egyéb ipar	7 256	5 940	7 702	6 301	114,7	114,7
Élelmiszeripar	9 641	7 653	9 787	7 769	120,0	119,8
<i>Összesen</i>	<i>9 555</i>	<i>7 508</i>	<i>9 770</i>	<i>7 672</i>	<i>116,3</i>	<i>116,9</i>
Szellemi foglalkozásuk						
Bányászat	21 122	13 985	21 613	14 297	111,8	114,7
Villamosenergia ipar	14 919	10 311	16 502	11 377	116,7	115,5
Kohászat	17 305	11 794	18 328	12 472	124,6	123,4
Gépipar	13 648	9 726	14 535	10 319	119,9	120,0
Építőanyagipar	14 046	9 906	14 866	10 464	121,1	120,6
Vegyipar	17 525	11 759	19 242	12 856	117,2	118,0
Könnnyüipar	12 557	9 027	13 955	9 979	121,2	120,2
Egyéb ipar	12 515	8 852	15 063	10 608	124,3	119,7
Élelmiszeripar	14 972	10 403	15 947	11 067	125,3	123,0
<i>Összesen</i>	<i>14 693</i>	<i>10 268</i>	<i>15 797</i>	<i>11 006</i>	<i>119,8</i>	<i>119,4</i>

8.18. AZ IPAR ALAP (TERMELŐI) ÁRINDEXEI* ÁGAZATOK SZERINT

Ágazat	1989. év 1980. év %-ában	1984	1985	1986	1987	1988	1989
		Előző év = 100,0					
Bányászat	183,8	103,9	105,1	100,7	102,1	102,3	107,3
Villamosenergia ipar	212,2	100,5	112,7	108,6	108,5	112,5	102,6
Kohászat	183,2	105,2	104,6	102,9	104,5	110,2	127,5
Gépipar	155,9	105,4	105,6	105,8	104,1	100,5	113,8
Ebből:							
Gép- és gépi berendezés ipar	176,5	105,4	105,3	106,1	107,3	101,3	118,8
Közlekedési-eszköz ipar	147,4	105,7	106,4	105,1	100,5	98,4	110,3
Villamosgép és -készülék ipar	163,3	104,4	104,4	107,2	107,7	101,8	119,6
Hiradás- és vákuumtechnikai ipar	136,3	105,1	104,8	104,5	101,9	100,1	108,2
Műszeripar	140,1	104,4	108,0	109,1	104,6	99,5	106,4
Fémöntömegcikkipar	172,5	108,0	105,2	104,5	105,5	103,6	119,8
Építőanyagipar	163,4	106,2	104,3	105,5	103,4	100,8	112,9
Vegyipar	155,5	103,7	104,3	93,6	98,7	106,4	115,6
Ebből:							
Kőolajfeldolgozó ipar	121,7	103,5	102,6	78,9	86,6	101,1	114,6
Szerves és szervetlen vegyipar	178,0	103,6	105,7	99,1	104,3	112,7	124,4
Műtrágya- és növényvédőszer gyártás	151,5	103,4	104,2	100,0	104,4	108,7	114,7
Műanyag- és vegyiszál gyártás	186,3	109,0	101,7	103,7	107,0	112,0	119,1
Műanyagfeldolgozó ipar	158,4	105,2	103,5	104,0	106,9	106,7	116,8
Gumiipar	174,8	106,9	106,4	105,2	105,6	106,6	110,7
Gyógyszeripar	171,4	105,3	104,1	103,6	104,6	104,0	119,3
Könyviipar	158,2	105,6	106,9	104,1	104,9	103,8	115,2
Ebből:							
Fafeldolgozó ipar	144,8	102,6	104,3	101,9	104,9	104,1	115,8
Papíripar	155,0	104,2	109,6	100,5	102,1	101,9	114,0
Nyomdaipar	170,1	105,5	106,5	106,6	106,3	98,7	127,4
Textilipar	159,5	106,8	105,2	104,0	105,0	106,0	113,1
Bőr-, szőrme- és cipőipar	151,3	106,6	109,3	102,7	104,5	105,5	112,6
Textilruházati ipar	186,1	106,8	109,8	109,5	107,3	103,1	119,4
Kézmű- és háziipar	134,5	102,9	105,3	106,0	104,6	95,8	108,8
Egyéb ipar	158,7	103,2	104,3	103,5	106,6	105,0	119,0
Ipar élelmiszeripar nélkül	164,8	104,5	105,7	101,9	103,2	104,4	114,6
Élelmiszeripar	160,9	103,5	101,6	102,9	105,3	105,9	119,3
Ebből:							
Husipar	152,5	100,5	100,2	101,2	106,3	104,3	124,6
Baromfi- és tojásfeldolgozó ipar	153,1	105,6	105,1	105,2	103,5	103,4	119,2
Tejipar	175,6	103,9	100,7	100,1	104,9	107,7	131,6
Tartósítóiipar	197,3	110,3	103,9	106,5	106,8	107,1	114,4
Malomipar	154,4	103,5	100,5	98,7	102,8	107,7	120,0
Sőripar	173,2	108,1	101,9	104,1	104,4	101,9	108,1
<i>Ipar</i>	<i>184,0</i>	<i>104,3</i>	<i>105,0</i>	<i>102,1</i>	<i>103,5</i>	<i>104,7</i>	<i>115,4</i>

* Lásd a 84. oldalon lévő * jegyzetet.

8.19. AZ IPAR ÉRTÉKESÍTÉSI ÁRINDEXEI* ÉRTÉKESÍTÉSI IRÁNYOK SZERINT, 1989
(előző év=100,0)

Ágazat	Összesen	Belföld	Ezen belül fogyasztási cikk keres- kedelem	Külkeres- kedelem összesen	Ezen belül	
					rubel-	nem rubel-
					elszámolású export	
Bányászat	107,0	106,6	114,9	116,0	117,5	114,1
Villamosenergia ipar	103,7	103,7	100,0	100,0	100,0	100,0
Kohászat	127,4	124,0	122,1	136,3	112,6	140,6
Gépipar	113,5	113,3	113,7	113,8	111,4	119,3
Ebből:						
Gép- és gépi berendezés ipar	116,5	115,9	111,1	117,5	116,1	119,9
Közlekedési-eszköz ipar	113,1	110,0	107,0	115,4	113,3	123,2
Villamosgép és -készülék ipar	118,9	113,9	117,2	111,0	109,5	112,1
Hiradás- és vákuumtechnikai ipar	108,4	103,8	102,9	111,8	108,1	120,3
Műszeripar	106,2	104,6	108,0	107,9	104,1	122,3
Fémtömegcikkipar	118,5	119,5	122,3	114,2	115,3	113,5
Építőanyagipar	112,3	112,2	111,1	112,8	114,3	112,6
Vegyipar	113,9	111,6	114,8	120,2	120,1	120,2
Ebből:						
Kőolajfeldolgozó ipar	108,7	102,9	102,7	127,8	113,5	128,4
Szerves és szervetlen vegyipar	122,8	126,6	121,7	112,5	117,2	111,7
Műtrágya- és növényvédőszer gyártás	113,5	112,3	107,2	116,3	100,7	120,0
Műanyag- és vegyiszál gyártás	122,0	121,4	130,3	123,5	110,2	125,3
Műanyagfeldolgozó ipar	116,1	116,9	110,2	111,6	109,7	112,4
Gumiipar	111,0	108,0	112,4	113,7	110,2	115,8
Gyógyszeripar	118,5	114,1	115,5	121,9	126,3	116,9
Könnyűipar	114,3	114,9	112,8	112,5	109,8	113,9
Ebből:						
Fafeldolgozó ipar	114,6	116,1	115,3	107,1	104,4	107,9
Papíripar	113,4	113,1	111,8	116,2	110,1	119,1
Nyomdaipar	126,9	128,2	119,3	110,3	116,2	109,3
Textilipar	112,8	112,7	110,4	113,0	109,9	114,7
Bőr-, szőrme- és cipőipar	111,9	112,3	112,3	111,0	108,2	113,5
Textilruházati ipar	115,9	115,0	116,1	116,8	119,5	116,1
Kézmű- és háziipar	107,3	108,3	109,1	105,3	103,8	107,8
Egyéb ipar	115,7	115,2	115,3	122,5	122,2	122,7
Ipar élelmiszeripar nélkül	114,0	112,6	113,5	117,7	112,5	122,3
Élelmiszeripar	117,9	117,0	115,1	121,0	109,2	126,1
Ebből:						
Husipar	123,3	118,5	114,9	137,1	110,6	143,6
Baromfi- és tojásfeldolgozó ipar	118,8	118,2	125,3	119,1	105,8	122,5
Tejipar	129,7	129,7	124,3	129,6	130,9	129,4
Tartósítói ipar	112,5	114,1	114,5	110,9	109,3	112,5
Malomipar	118,4	118,5	120,9	100,0	100,0	100,0
Söripar	107,5	107,5	107,6	100,0	-	100,0
Ipar	114,6	113,4	114,2	118,2	112,2	122,9

* Lásd a 84. oldalon lévő * jegyzetet.

8.20. TERMELÉSI KÖLTSÉGEK*

/folyó áron/

Év, ágazat	Anyag-	Bér-	Társadalom- biztosítá- si járulék	Érték- csökkené- si leírás	Egyéb	Termelési költségek összesen
	költség					
Százalékos megoszlás						
1980	72,8	8,9	2,1	4,1	12,1	100,0
1985	69,1	8,7	3,4	3,6	15,2	100,0
1986	68,6	8,9	3,5	3,8	15,2	100,0
1987	67,5	9,0	3,6	3,7	16,2	100,0
1988	65,0	10,6	4,1	3,5	16,7	100,0
1989	63,7	10,7	4,7	3,5	17,4	100,0
Millió Ft, 1989						
Bányászat	23 361	17 397	7 538	8 559	26 181	83 036
Villamosenergia ipar	47 856	5 816	2 710	8 897	13 208	78 488
Kohászat	119 054	11 334	4 979	4 587	24 907	164 860
Gépipar	221 390	54 942	23 800	8 558	80 019	388 710
Építőanyagipar	26 615	7 213	3 163	2 705	10 030	49 726
Vegyipar	206 249	16 530	7 449	9 557	39 169	278 955
Könnyűipar	127 293	29 227	12 894	5 102	35 472	209 987
Egyéb ipar	6 238	2 785	1 268	281	1 928	12 500
Ipar élelmiszeripar nélkül	778 056	145 246	63 801	48 244	230 915	1 266 282
Élelmiszeripar	238 994	25 912	11 408	7 286	46 252	329 861
<i>Összesen</i>	<i>1 017 050</i>	<i>171 157</i>	<i>75 209</i>	<i>55 530</i>	<i>277 167</i>	<i>1 596 113</i>

* Az összes tevékenységre fordított költség. A vállalati számviteli rendszernek megfelelően csoportosított adatok.

8.21. A JÖVEDELEMELOSZTÁS FŐBB TÉTELEI

1989

/termelői áron, millió Ft/

Év, ágazat	Eredeti jövedelem	Közvetett adók /-/	Közvetett támogatások /+/	Összes közvetlen jövedelem	Ebből: bank- költség és biztosítás ^{a/}
Bányászat	33 839	16 906	3 530	20 463	3 158
Villamosenergia ipar	41 419	21 742	15	19 691	1 315
Kohászat	28 011	7 870	1 547	21 688	3 066
Gépipar	81 432	43 381	3 300	41 350	12 961
Építőanyagipar	11 452	3 815	116	7 754	1 509
Vegyipar	65 436	19 099	4 656	50 993	9 865
Könnyűipar	28 848	15 155	6 092	19 785	7 538
Egyéb ipar	2 633	1 426	150	1 357	171
Ipar élelmiszeripar nélkül	293 070	129 393	19 405	183 082	39 582
Élelmiszeripar	5 448	13 415	46 600	38 633	11 440
<i>Összesen</i>	<i>298 518</i>	<i>142 808</i>	<i>68 005</i>	<i>221 716</i>	<i>51 021</i>

Év, ágazat	Összes közvetlen jövedelemből		Jövedelmet ^{b/} terhelő adók	Eredményel- számolást követően elszámolt folyó támogatások	Részese- desési kifizeté- sek	Az adózás és a része- desési ki- fizetések után maradó jövedelem
	ráfordítás- ként elszá- molt érték- csökkenés	eredmény				
Bányászat	8 559	8 458	7 590	350	123	9 653
Villamosenergia ipar	3 897	8 648	6 530	591	476	11 129
Kohászat	4 587	10 319	5 027	94	228	9 744
Gépipar	8 558	17 596	10 015	312	1 477	14 973
Építőanyagipar	2 705	3 373	1 558	42	191	4 370
Vegyipar	9 557	30 405	15 884	117	885	23 310
Könnyűipar	5 102	7 854	6 067	250	1 131	6 009
Egyéb ipar	281	981	545	7	219	505
Ipar élelmiszeripar nélkül	48 244	87 634	53 216	1 762	4 729	79 695
Élelmiszeripar	7 286	17 128	8 112	200	603	15 898
<i>Összesen</i>	<i>55 530</i>	<i>104 761</i>	<i>61 328</i>	<i>1 961</i>	<i>5 332</i>	<i>95 592</i>

a/ AB kártérítéssel csökkentve. - b/ Eredményt + ráfordításként elszámolt értékcsökkenést.

8.22. ALAPÍTÓI VAGYON ÉS KÜLFÖLDI TŐKEBEFEKTETÉS, 1989

/Millió Ft/

Ágazat	Állami vagyon	Szövet- kezeti vagyon	Részvény- tőke	Egyéb	Alapítói vagyon összesen	Ebből		
						rubel	nem rubel	külföldi befek- tetés összesen
Bányászat	62 427	8	-	154	62 589	-	-	-
Villamosenergia ipar	63 731	-	-	3	63 734	-	-	-
Kohászat	53 334	257	2 630	2 702	58 923	-	251	251
Gépipar	143 057	10 466	26 868	23 533	203 924	418	6 687	7 105
Ebből:								
Gép- és gépi berendezés ipar	40 405	3 436	4 168	7 336	55 345	-	595	595
Közlekedési-eszköz ipar	38 508	1 084	3 154	3 949	46 695	3	769	772
Villamosgép és -készülék ipar	20 654	1 304	78	1 848	23 884	1	73	74
Hiradás- és vákuumtechnikai ipar	17 910	331	14 877	2 561	35 679	178	3 637	3 815
Műszeripar	13 629	2 054	3 828	4 921	24 433	237	1 014	1 250
Fémöntömeccikkipar	11 951	2 257	763	2 918	17 889	-	600	600
Építőanyagipar	28 826	338	7 755	4 338	41 256	-	2 522	2 522
Vegyipar	94 155	2 713	13 124	6 832	116 825	47	2 182	2 229
Ebből:								
Kőolajfeldolgozó ipar	15 642	-	-	16	15 658	-	-	-
Szerves és szervetlen vegyipar	11 596	950	131	1 435	14 112	-	452	452
Műtrágya- és növényvédőszer- gyártás	7 037	102	377	126	7 642	-	-	-
Műanyag- és vegyszál gyártás	7 604	150	11 513	1 428	20 546	-	874	874
Műanyagfeldolgozó ipar	4 886	1 565	969	2 204	9 624	47	661	708
Gumiipar	5 953	47	68	116	6 185	-	42	42
Gyógyszeripar	20 795	-	67	1 215	22 077	-	96	96
Könnyűipar	64 805	10 853	7 177	7 925	90 760	2	1 825	1 827
Ebből:								
Fafeldolgozó ipar	7 538	2 871	706	2 365	13 480	2	607	609
Papiripar	8 462	426	25	264	9 178	-	91	91
Nyomdaipar	7 110	22	40	591	7 763	-	110	110
Textilipar	28 101	483	4 578	2 066	35 228	-	564	564
Bőr-, szőrme- és cipőipar	8 678	2 106	1 185	957	12 927	-	88	88
Textilruházati ipar	3 801	3 296	559	1 493	9 148	-	365	365
Kézmű- és háziipar	1 115	1 649	84	188	3 036	-	1	1
Egyéb ipar	2 772	2 167	76	1 321	6 335	-	143	143
Ipar élelmiszeripar nélkül	513 107	26 802	57 630	46 808	644 346	467	13 610	14 077
Élelmiszeripar	86 915	281	3 529	7 137	97 864	15	663	678
Ebből:								
Husipar	16 337	0	-	784	17 122	-	21	21
Baromfi- és tojásfeldolgozó ipar	2 669	132	110	935	3 845	-	20	20
Tejipar	6 348	21	-	559	6 928	-	-	-
Tartósítóiipar	10 613	13	532	2 801	13 958	-	169	169
Malomipar	18 545	-	1 098	309	19 952	-	318	318
Söripar	2 849	-	1 780	182	4 811	-	10	10
Összesen	600 022	27 083	61 159	53 945	742 210	482	14 273	14 755

30,8 3,6 6,2 4,0

8.23. NEMZETKÖZI TERMELÉSI KOOPERÁCIÓ AZ IPARBAN

Kooperációban résztvevők, szerződések	1982	Ebből tőkés	1985	Ebből tőkés	1988	Ebből tőkés
A kooperációban résztvevők száma	368	324	464	403	364	313
az összes gazdálkodó %-ában	27	24	25	21	13	12
A kooperációs szerződések száma	1 685	1 216	2 316	1 582	2 079	1 325
Bányászat	32	16	50	21	87	23
Villamosenergia ipar	38	2	97	3	124	-
Kohászat	67	30	74	27	63	23
Gépipar	619	357	760	405	627	310
Építőanyagipar	35	29	45	38	47	40
Vegyipar	277	205	460	344	469	344
Könnyűipar	579	543	745	684	614	544
Egyéb ipar	23	20	37	36	6	6
Élelmiszeripar	15	14	48	24	42	35
<i>Összesen</i>	<i>1 685</i>	<i>1 216</i>	<i>2 316</i>	<i>1 582</i>	<i>2 079</i>	<i>1 325</i>
Ebből: bér munka /aktív és passzív/ gyártás, gyártmány- megosztás	583	531	672	627	504	467
licenc, know-how	380	121	476	173	480	154
	565	476	896	652	860	580

8.24. KOOPERÁCIÓBAN GYÁRTOTT TERMÉKEK ÉRTÉKESÍTÉSE AZ IPARBAN

Év, ágazat	Belföldre	Exportra	Ebből		Értékesítés összesen	Az összes értékesítés	Az összes kivitel
			rubel- elszámolás	nem rubel- elszámolás			
millió Ft					százalékában		
1982	41 674	66 157	45 617	20 540	107 831	11,1	29,5
1983	48 521	75 958	51 795	24 163	124 479	12,1	29,9
1984	57 218	89 166	58 426	30 740	146 384	13,3	30,7
1985	63 875	93 414	62 082	31 332	157 289	13,6	30,7
1986	67 573	97 588	70 421	27 167	165 161	14,0	32,1
1987	72 384	104 844	69 297	35 547	177 228	14,1	32,4
1988	74 184	108 294	68 694	39 601	182 479	14,2	30,5
Ebből:							
Kohászat	3 011	2 461	2 108	353	5 472	4,0	6,3
Gépipar	17 421	60 482	49 846	10 636	77 903	26,4	42,2
Építőanyagipar	3 483	413	74	339	3 896	9,1	8,1
Vegyipar	39 532	35 614	15 222	20 392	75 146	32,2	47,0
Könnyűipar	4 344	8 313	957	7 356	12 657	7,8	21,3
Élelmiszeripar	4 812	691	186	505	5 503	2,2	1,2

8.25. A NEMZETKÖZI KOOPERÁCIÓBAN GYÁRTOTT TERMÉKEK ÉRTÉKÉNEK MEGOSZLÁSA AZ IPARBAN

/%/

A kooperációs együttműködés formája	1982	Ebből tőkés	1985	Ebből tőkés	1988	Ebből tőkés
Gyártásmegosztás	6,9	7,5	9,7	8,2	9,2	9,1
Gyártmánymegosztás	38,1	1,5	31,9	1,8	35,7	2,8
Bérmunka	1,4	1,3	2,6	3,1	2,8	4,3
Összetett nagy objektum	0,2	0,3	0,0	0,0	0,1	0,2
Licenc, know-how	52,1	88,3	53,3	83,7	49,4	79,6
Közös kutatás	-	-	0,3	0,1	0,4	0,1
Piacmegosztás	0,0	0,1	0,3	0,4	0,3	0,5
Egyéb	1,3	1,0	1,9	2,7	2,1	3,4
<i>Összesen</i>	<i>100,0</i>	<i>100,0</i>	<i>100,0</i>	<i>100,0</i>	<i>100,0</i>	<i>100,0</i>

8.26. FAJLAGOS ENERGIA-FELHASZNÁLÁS AZ IPARBAN

A mutató megnevezése	Mértékegység	1980	1985	1988
Villamos energia				
Széntermelés	kWh/tonna	32,1	40,5	49,8
Bauxit vizkiemelés	kWh/tonna	62,3	61,0	55,6
Mangánérc termelés	kWh/tonna	27,1	30,4	26,0
Elektroacél-termelés ^{a/}	kWh/tonna	716,0	648,9	656,0
Kohóaluminium termelés	kWh/tonna	15 358,0	15 256,6	15 216,0
Marónátron termelés	kWh/tonna	3 374,6 ^{b/}	3 383,6 ^{c/}	3 062,0 ^{c/}
Szulfát szalmacellulóz termelés	kWh/tonna	513,0	526,5	676,9
Papír- és kartontermelés	kWh/tonna	655,0	676,7	644,3
Husliszt előállítás	kWh/tonna	..	233,8	230,8
Gabonaörlés	kWh/tonna	42,1	44,0	43,1
Takarmány-gyártás	kWh/tonna	..	12,5	11,0
Tüzelőanyag, hőenergia				
Villamos energia vonalra adásához ^{a/}	kJ/kWh	11 561	11 596	11 905
Kohótermékek termelése	GJ/tonna	23,6	24,5	22,7
Martinacél termelés	GJ/tonna	3,8	5,1	4,9
Tégla- és cserépipari nyersárak égetése és szárítása	kJ/db	4 417	6 015	5 691
Ebből: alagut-kemencékben	kJ/db	..	6 270	5 782
körkemencékben	kJ/db	..	5 725	5 148
Forgókemencés klinkerégetés	kJ/kg	4 972	4 762	4 438
Ebből: nedves eljárással	kJ/kg	8 046	8 896	8 914
száraz eljárással	kJ/kg	4 236	4 067	3 121
Bazaltgyapot termelés	kJ/kg	14 067
Üvegolvasztás	kJ/kg	13 033	11 531	12 498

a/ A 131. Kohászati alágazatba tartozó vállalatok adatai alapján.- b/ 97,5 %-os. - c/ 100 %-os, a klór-termelés villamos energia felhasználásával együtt.- d/ Közélcélű hőerőművekben.

8.27. A FONTOSABB ALAPÜZEMI GÉPEK, BERENDEZÉSEK IDŐALAPJÁNAK KIHASZNÁLÁSA AZ IPARBAN*

/%/

Ágazat	Év	A naptári	A munkarend szerinti	A munkarend szerinti időalapból kieső idő aránya	A munkaerő-	A rendelés-	Az anyag- és energia-
		időalap kihasználása			hiány miatt kieső idő aránya a munkarend szerinti időalapból		
Kohászat	1987	63,3	70,5	29,5	3,1	4,2	14,8
	1989	63,2	69,6	30,4	3,6	3,5	13,2
Gépipar	1987	39,9	75,9	24,1	26,9	16,9	9,8
	1989	39,3	76,7	23,3	23,8	20,7	8,6
Építőanyagipar	1987	63,2	71,7	28,3	3,9	5,0	6,7
	1989	60,7	69,5	30,5	2,6	8,9	7,2
Vegyipar	1987	73,1	76,5	23,5	2,6	25,5	10,0
	1989	73,1	76,6	23,4	3,6	20,7	7,1
Könnyűipar	1987	52,1	74,0	26,0	18,2	12,0	14,7
	1989	48,3	77,6	22,4	15,0	10,2	15,1
Élelmiszeripar	1987	39,4	80,4	19,6	2,2	9,0	13,9
	1989	42,9	79,4	20,6	2,2	10,1	13,3
Összesen	1987	54,1	75,3	24,7	12,4	14,6	11,6
	1989	53,2	76,1	23,9	10,6	14,5	10,7

* Az I-XI.hónapra vonatkozó reprezentatív felvétel adatai.

8.28. AZ IPAR FONTOSABB ADATAI A KGST ÁGAZATI RENDSZERÉBEN
1989

Ágazat	Bruttó termelés			Foglalkoztatottak száma			
	1975	1980	1988	fő	1975	1980	1988
	százalékában				százalékában		
Villamos- és hőenergia ipar	168,1	126,1	102,2	42 195	105,8	109,9	98,9
Fűtőanyagipar	113,9	102,3	96,6	89 893	76,5	81,0	92,1
Ebből:							
Szénipar	78,3	80,7	89,5	63 551	69,4	74,2	89,6
Kőolajkitermelő ipar	105,8	99,5	99,9	13 628	98,0	100,1	97,9
Vaskohászat /az érc-kitermelés- szel együtt/	105,0	100,0	100,2	52 976	70,2	73,0	89,3
Szinesfémkohászat /az érc- termeléssel együtt/	157,4	136,6	110,0	30 679	86,8	92,2	94,8
Gépipar	134,3	118,5	100,9	216 941	83,1	87,5	101,1
Elektrotechnikai és elektronikai ipar	206,0	154,8	102,0	169 218	88,4	85,2	95,2
Fémszerkezetek és más fém- termékek gyártása	96,5	101,7	91,3	53 941	69,2	85,1	99,7
Gépipar és fémfeldolgozó ipar együtt	150,8	128,6	100,3	440 100	82,8	86,2	98,6
Vegy- és gumi-azbeszt ipar	150,5	113,4	95,3	104 767	96,3	100,7	103,7
Építőanyagipar	116,4	100,5	97,0	32 679	67,4	72,9	96,8
Fakitermelő és fafeldolgozó ipar	157,8	127,4	104,1	47 039	86,8	97,8	101,3
Cellulóz- és papiripar	163,9	133,7	95,8	14 204	86,7	92,8	100,4
Üvegipar és porcelán-fajansz ipar	181,5	129,1	100,8	27 146	93,8	93,2	99,8
Textil- és kötöttáruipar	114,5	102,7	96,3	85 874	76,0	86,1	106,0
Konfekcióipar	90,3	79,9	88,5	60 232	76,2	77,1	99,0
Bőr-, szőrme- és cipőipar	84,1	93,0	87,4	50 612	73,2	81,0	94,6
Nyomdaipar	205,0	151,0	103,7	19 111	97,0	99,1	101,0
Élelmiszeripar	134,7	114,1	101,1	206 703	106,7	105,1	104,6
Egyéb ipari ágazatok	139,5	112,4	96,6	83 051	52,4	58,5	82,8
<i>Összesen</i>	<i>137,4</i>	<i>115,9</i>	<i>99,1</i>	<i>1 387 261</i>	<i>81,9</i>	<i>86,1</i>	<i>98,2</i>

8.29. AZ IPAR FONTOSABB ADATAI AZ ENSZ ÁGAZATI RENDSZERÉBEN

1989

Főcsoport, osztály	Bruttó termelés			Foglalkoztatottak száma			
	1975	1980	1988	fő ^a /	1975	1980	1988
	százalékában				százalékában		
Szénbányászat	78,5	80,7	89,5	63 551	72,5	77,5	89,6
Kőolaj- és földgáztermelés	105,7	99,5	99,9	13 628	97,2	100,1	97,9
Fém tartalmú ércek bányászata	88,8	77,6	90,4	11 681	67,0	73,4	90,6
Egyéb bányászat	117,6	93,7	93,5	8 060	79,5	86,6	90,8
<i>Bányászat és kőfejtés</i>	<i>93,0</i>	<i>89,8</i>	<i>94,6</i>	<i>96 920</i>	<i>75,0</i>	<i>80,3</i>	<i>90,9</i>
Élelmiszergyártás	131,7	112,4	99,8	172 975	102,4	100,8	100,0
Italgyártás	150,5	119,0	108,4	25 663	104,3	103,0	102,2
Dohánygyártás	169,2	133,9	109,0	4 767	80,8	87,7	96,9
<i>Élelmiszer-, ital- és dohánygyártás</i>	<i>133,7</i>	<i>113,6</i>	<i>101,0</i>	<i>203 405</i>	<i>102,0</i>	<i>100,6</i>	<i>100,2</i>
Textilgyártás	111,9	101,7	95,5	86 966	65,8	74,9	92,8
Ruházati cikkek gyártása	88,6	79,8	88,6	62 439	74,8	79,6	102,3
Bőr-, műbőr és szőrmetermékek gyártása	68,3	77,2	87,4	10 393	88,5	81,2	83,1
Lábbelikészítés	95,7	106,0	87,2	31 367	72,6	81,7	92,9
<i>Textil-, ruházati és bőripar.</i>	<i>99,5</i>	<i>94,8</i>	<i>92,1</i>	<i>191 165</i>	<i>70,8</i>	<i>77,8</i>	<i>95,1</i>
Fafeldolgozás, fa- és parafatermékek gyártása	131,0	127,4	108,0	13 300	82,4	105,4	107,3
Butorok gyártása	156,0	119,6	101,3	27 166	83,8	88,4	97,9
<i>Fafeldolgozó ipar és butoripar</i>	<i>143,3</i>	<i>121,9</i>	<i>103,9</i>	<i>40 466</i>	<i>82,3</i>	<i>93,5</i>	<i>100,8</i>
Papír- és papíráru gyártás	164,0	133,7	95,8	14 037	88,7	93,3	100,4
Nyomdaipar, könyvkiadás	205,1	151,0	103,7	18 999	98,1	99,9	100,8
<i>Papír-, papíráru gyártás, nyomdaipar és könyvkiadás</i>	<i>179,9</i>	<i>141,0</i>	<i>99,3</i>	<i>33 036</i>	<i>93,8</i>	<i>97,0</i>	<i>100,6</i>
Vegyí anyagok gyártása	172,4	108,1	92,4	38 153	91,8	92,7	100,4
Egyéb vegyi termékek gyártása	241,0	165,6	95,6	25 231	105,1	107,2	100,8
Kőolajfinomítók	106,3	95,3	94,5	6 014	85,1	93,1	100,0
Kőolaj- és széntermékek gyártása	-	-	-	-	-	-	-
Gumiipari termékek gyártása	157,5	131,3	108,7	9 602	81,2	86,3	98,7
Műanyagtermékek gyártása	232,8	177,6	106,5	16 588	106,5	124,8	110,6
<i>Vegyipari cikkek, kőolaj-, szén-, gumi- és műanyagtermékek gyártása</i>	<i>153,3</i>	<i>114,3</i>	<i>95,6</i>	<i>95 588</i>	<i>95,9</i>	<i>100,0</i>	<i>101,9</i>
Cserép-, porcelán- és agyagedények gyártása	184,3	130,8	98,5	11 570	96,7	96,2	100,3
Üvegyártás, üvegtermékek gyártása	184,2	129,5	102,1	15 562	94,7	94,4	99,4
Egyéb nem fém asványi termékek gyártása	120,1	104,2	97,8	29 636	69,2	74,7	95,3
<i>Nem fém asványi termékek gyártása</i>	<i>139,1</i>	<i>112,4</i>	<i>98,9</i>	<i>56 768</i>	<i>80,6</i>	<i>83,2</i>	<i>97,4</i>
Vas- és acél alapanyagipar	105,2	100,0	100,2	52 516	71,1	74,0	89,2
Szinesfém alapanyagipar	164,7	144,3	111,6	19 859	102,5	105,2	99,7
<i>Fém-alapanyagipar</i>	<i>121,7</i>	<i>112,8</i>	<i>104,4</i>	<i>72 375</i>	<i>77,7</i>	<i>80,5</i>	<i>91,9</i>
Fémfeldolgozó ipar	96,2	103,4	92,8	50 678	65,9	83,3	97,6
Gépgyártás	141,9	138,7	105,1	129 930	82,7	90,9	102,2
Villamosipari gépek, berendezések és cikkek gyártása	186,3	141,6	99,2	134 422	86,5	82,6	92,7
Szállítóeszközök gyártása	122,9	106,7	95,7	74 194	73,0	74,5	91,1
Mérő- és ellenőrző berendezések, optikai cikkek gyártása	248,3	177,7	109,8	47 615	83,1	81,9	94,9
<i>Fémfeldolgozó ipar és gépgyártás</i>	<i>150,0</i>	<i>128,6</i>	<i>100,2</i>	<i>436 839</i>	<i>80,0</i>	<i>83,4</i>	<i>95,9</i>
<i>Egyéb feldolgozó ipar</i>	<i>101,1</i>	<i>80,5</i>	<i>87,8</i>	<i>41 131</i>	<i>52,7</i>	<i>58,6</i>	<i>91,6</i>
<i>Feldolgozó ipar</i>	<i>136,7</i>	<i>116,0</i>	<i>99,0</i>	<i>1 170 773</i>	<i>80,9</i>	<i>85,0</i>	<i>96,9</i>
<i>Villamosenergia és gázgyártás</i>	<i>184,5</i>	<i>131,6</i>	<i>101,7</i>	<i>54 909</i>	<i>106,5</i>	<i>110,0</i>	<i>99,1</i>
<i>Összesen</i>	<i>135,6</i>	<i>115,1</i>	<i>99,0</i>	<i>1 322 602</i>	<i>81,3</i>	<i>85,6</i>	<i>96,5</i>

a/ Bedolgozók nélkül.

9. Építőipar

9.1. AZ ÉPÍTŐIPAR FŐBB ADATAI

Gazdálkodó szervezetek	1982	1985	1988	1989
Szervezetek száma				
Kivitelező építőipar	383	593	1 304	1 807
Tervező-, kutató- és beruházási vállalatok	92	116	216	374
Ipari és szolgáltató szövetkezeti szakcsoport ^{a/}	100	400	343	..
Vállalati gazdasági munkaközösség ^{a/}	746	2 556	1 386	..
Magánszemélyek által alakított gazdasági munkaközösség	564	2 372	2 452	..
Kisiparos /főfoglalkozású és nyugdíjas/	26 021	24 607	25 606	26 359
Foglalkoztatottak száma, 1000 fő				
Kivitelező építőipar	302,7	275,1	259,2	235,7
Tervező-, kutató- és beruházási vállalatok	33,4	27,8	24,3	23,1
Ipari és szolgáltató szövetkezeti szakcsoport ^{b/}	..	11,3	13,5	..
Vállalati gazdasági munkaközösség ^{b/}	7,6	27,1	15,0	..
Magánszemélyek által alakított gazdasági munkaközösség	3,2	19,7	20,6	..
Kisipar	57,7	61,5	76,5	84,5
főfoglalkozású kisiparos	23,5	22,5	23,0	23,6
nyugdíjas kisiparos	2,1	2,5	2,6	2,7
alkalmazottak	8,5	10,0	24,3	31,8
szakmunkástanuló	1,8	2,3	2,9	3,3
másodállású kisiparos ^{c/}	15,6	17,7	17,3	16,6
segítő családtag ^{d/}	6,2	6,5	6,4	6,5
Lakossági építkezés	52,5	19,3	53,5	54,2

a/ Az építőipar népgazdasági ágba tartozó "gazda"-szervezet besorolása szerint. - b/ December 31-i taglétszám. - c/ A munkaviszony megtartása mellett iparjogositvánnyal rendelkezők. - d/ A lakosság házilagos építkezéseinek tevékenykedők számított létszáma.

9.2. AZ ÉPÍTŐIPARI TEVÉKENYSÉG ÉRTÉKE *

Gazdálkodó szervezetek	Millió Ft			
	1982	1985	1988	1989
Kivitelező építőipar	98 273	98 057	110 179	122 019
Tervező-, kutató- és beruházási vállalatok	8 064	8 194	8 576	10 520
Ipari és szolgáltató szövetkezeti szakcsoportok	458	5 357	2 552	..
Vállalati gazdasági munkaközösség	213	1 931	1 330	..
Magánszemélyek által alakított gazdasági munkaközösség	268	4 237	5 764	..
Építőiparba nem tartozó szervezetek	56 637	57 690	68 123	72 066
Kisipar	17 946	25 137	34 021	41 757
Lakossági építkezés	8 454	18 511	21 690	23 466
<i>Összesen</i>	190 313	219 114	252 235	..

* 1982-ben és 1985-ben a technológiai szerelés építőipari tevékenységnek minősült.

9.3. ÉPÍTÉSI-SZERELÉSI TEVÉKENYSÉG INDEXEI

Év	Magasépítő- ipar	Mélyépítő- ipar	Építési szak- és szerelő- ipar	Kivitelező építőipar	Építőiparba nem tartozó szervezetek	Kisipar és lakossági építkezés	Együtt
Termelés folyó áron, millió Ft							
1988	74 440	24 891	14 349	113 680	67 205	55 711	236 596
1989	78 058	27 377	17 537	122 972	70 801	65 223	258 996
Volumenindex 1970 = 100,0							
1980	147,5	178,3	165,4	156,3	132,2	134,0	146,8
1985	113,6	117,9	190,2	121,3	123,2	169,0	130,7
1988	113,6	121,0	244,9	125,8	122,2	163,9	131,8
1989	108,8	120,8	275,0	124,2	116,0	170,3	130,4
1980 = 100,0							
1981	96,4	99,0	100,3	97,4	106,0	97,1	99,8
1982	93,3	97,3	95,8	94,6	111,4	103,0	100,5
1983	86,1	88,6	115,1	89,3	106,2	115,5	97,7
1984	82,4	81,2	113,0	84,8	97,6	125,3	94,2
1985	77,0	66,1	115,0	77,7	93,2	126,1	89,1
1986	75,9	65,7	123,7	77,6	93,9	129,1	89,7
1987	78,2	71,0	149,3	82,3	98,2	126,6	93,1
1988	76,9	67,8	148,0	80,5	92,4	122,2	89,8
1989	73,7	67,7	166,2	79,5	87,7	127,0	88,8
Előző év = 100,0							
1984	95,7	91,6	98,2	95,0	91,9	108,5	96,4
1985	93,5	81,4	101,8	91,6	95,5	100,6	94,6
1986	98,6	99,4	107,6	99,9	100,8	102,4	100,7
1987	103,0	108,1	120,7	106,1	104,6	98,1	103,8
1988	98,4	95,5	99,1	97,8	94,1	96,5	96,5
1989	95,8	99,8	112,3	98,7	94,9	103,9	98,9
Foglalkoztatottak száma, 1000 fő							
1988	95,7	22,8	15,7	134,2	113,0	130,0	377,2
1989	83,4	21,6	15,7	120,7	103,9	138,8	363,4
1970 = 100,0							
1980	85,9	104,9	107,5	90,1	104,9	110,3	99,8
1985	72,5	67,5	137,7	74,5	94,0	114,2	90,0
1988	67,0	62,3	188,9	71,7	72,1	134,0	85,3
1989	58,4	59,1	188,9	64,5	66,3	143,1	82,1
1980 = 100,0							
1981	95,8	95,3	95,9	95,7	104,2	100,0	99,9
1982	90,8	92,8	92,3	91,3	107,8	103,0	100,2
1983	86,8	87,7	120,6	89,1	103,2	108,1	98,9
1984	86,3	81,5	125,7	87,7	96,9	110,3	96,5
1985	84,5	64,3	128,2	82,8	89,7	103,6	90,3
1986	81,8	60,1	142,3	80,8	79,4	110,6	87,4
1987	81,1	60,4	164,8	81,5	78,5	116,6	88,8
1988	78,0	59,6	176,0	79,6	68,8	121,5	85,6
1989	68,0	56,5	176,0	71,6	63,3	129,6	82,4
Előző év = 100,0							
1984	99,4	92,9	104,2	98,4	93,9	102,0	97,6
1985	97,9	78,9	102,0	94,4	92,6	93,9	93,6
1986	96,8	93,5	111,0	97,6	88,5	106,8	96,8
1987	99,1	100,5	115,8	100,9	98,9	105,4	101,6
1988	96,2	98,6	106,8	97,7	87,6	104,2	96,4
1989	87,2	94,8	100,0	90,0	92,0	106,7	96,3

9.4. ÉPÍTÉSI-SZERELÉSI TEVÉKENYSÉG ÉPÍTMÉNYFŐCSOPORTOK SZERINT*

1989

/folyó áron, millió Ft/

Építményfőcsoport	Építőipari kivitelezés	Nem építőipari szervezetek	Kisipar és lakossági építkezés	Összesen	Ebből	
					beruházás	fenntartás
Utak	9 762	5 465	-	15 227	7 272	7 955
Vasutak	1 483	2 511	-	3 994	3 510	484
Vízi építmények	4 335	8 310	-	12 645	11 254	1 391
Hidak	1 662	640	-	2 302	1 722	580
Ipari építmények	27 914	6 778	-	34 692	22 510	12 182
Mezőgazdasági építmények	1 828	4 623	3 979	10 430	8 158	2 272
Közlekedési építmények	3 630	884	913	5 427	4 047	1 380
Kereskedelmi és szolgáltató építmények	4 930	2 161	1 957	9 048	5 550	3 498
Tároló építmények	3 551	1 611	-	5 162	4 092	1 070
Igazgatási épületek	8 193	1 633	-	9 826	5 496	4 330
Művelődési és oktatási épületek	8 474	2 503	-	10 977	6 755	4 222
Szociális épületek	8 641	1 972	2 478	13 091	8 907	4 184
Lakó- és szálló jellegű épületek	29 489	8 807	55 505	93 801	63 107	30 694
Vezetékek	12 887	14 495	-	27 382	25 035	2 347
Alagutak és földalatti építmények	958	450	-	1 408	1 215	193
Bányakutatás építményei és bányaeépítmények	524	3 592	-	4 116	3 804	312
Egyéb építmények	7 574	3 891	391	11 856	6 892	4 964
<i>Építmények összesen</i>	<i>135 835</i>	<i>70 326</i>	<i>65 223</i>	<i>271 384</i>	<i>189 326</i>	<i>82 058</i>

* Befejezett vállalkozói tevékenység.

9.5. LAKÁSÉPÍTÉS KIVITELEZŐK SZERINT

/darab/

Év	Építőipari kivitelezés	Nem építőipari szervezetek	Kisipar és lakossági építkezés	Kész lakások összesen
1971-1980 évek átlaga	46 035	3 632	39 418	89 085
1981	39 091	3 367	34 517	76 975
1982	38 581	2 802	34 173	75 566
1983	35 378	2 296	36 540	74 214
1984	29 298	2 021	39 113	70 432
1985	31 502	2 055	38 950	72 507
1986	25 335	2 143	41 950	69 428
1987	22 869	1 454	32 877	57 200
1988	17 039	1 065	32 462	50 566
1989	15 005	1 227	35 255	51 487

9.6. ÁTADOTT ÉPÍTMÉNYEK (MUNKÁK) ADATAI

1989

Nagyságcsoport	Építőipari kivitelezés			Nem építőipari szervezetek		
	építmények (munkák)		átlagos kivitelezési idő, nap	építmények (munkák)		átlagos kivitelezési idő, nap
	száma	értéke millió Ft		száma	értéke millió Ft	
2 - 3 millió Ft között	706	1 731	193	361	902	249
3 - 5 millió Ft között	755	2 968	238	369	1 434	310
5 - 10 millió Ft között	824	5 805	287	334	2 290	345
10 - 20 millió Ft között	587	8 349	395	189	2 623	478
20 - 50 millió Ft között	550	16 653	534	113	3 342	545
50 - 100 millió Ft között	208	14 115	649	21	1 294	775
100 millió Ft felett	111	23 501	806	2	557	1 064
<i>Összesen</i>	<i>3 741</i>	<i>73 122</i>	<i>348</i>	<i>1 389</i>	<i>12 442</i>	<i>353</i>

9.7. ÁTADOTT ÉPÍTMÉNYEK (MUNKÁK) ADATAI ÉPÍTMÉNYFŐCSOPORTOK SZERINT

1989

Építményfőcsoport	Építőipari kivitelezés			Nem építőipari szervezetek		
	építmények (munkák)		átlagos kivitelezési idő, nap	építmények (munkák)		átlagos kivitelezési idő, nap
	száma	értéke millió Ft		száma	értéke millió Ft	
Utak	582	4 736	190	98	492	226
Vasutak	103	1 438	219	11	236	356
Vízi építmények	89	1 109	492	231	2 106	335
Hidak	50	734	340	5	18	577
Ipari építmények	454	9 915	311	100	1 025	441
Mezőgazdasági építmények	58	521	261	213	1 735	404
Közlekedési építmények	77	3 140	478	21	181	463
Kereskedelmi és szolgáltató építmények	102	1 817	338	41	369	458
Tároló építmények	125	2 441	286	49	308	347
Igazgatási épületek	162	3 747	355	34	225	474
Művelődési és oktatási épületek	167	5 725	433	48	487	429
Szociális épületek	178	4 753	475	50	323	441
Lakó- és szálló jellegű épületek	654	20 780	505	76	684	457
Vezetékek	564	6 937	349	325	3 028	274
Alagutak és földalatti építmények	9	84	407	2	5	172
Bányakutatás építményei és bányaeépítmények	4	873	363	51	1 000	301
Egyéb építmények	363	4 372	274	34	220	282
<i>Építmények összesen</i>	<i>3 741</i>	<i>73 122</i>	<i>348</i>	<i>1 389</i>	<i>12 442</i>	<i>353</i>

9.8. AZ ÉPÍTÉSI-SZERELÉSI TEVÉKENYSÉG ÁRINDEXEI

Év	Építőipari kivitelezés	Nem építőipari szervezetek	Kisipar és lakossági építkezés	Összesen	Építőipari kivitelezésből	
					új építmények	fenntartási munkák
1980 = 100,0						
1981	104,7	106,8	122,2	107,5	104,0	109,6
1982	111,2	113,5	132,8	115,0	110,7	116,4
1983	118,1	120,9	146,7	123,2	117,7	124,7
1984	126,4	129,4	164,3	133,1	125,9	134,6
1985	134,5	138,2	179,3	142,6	134,0	144,8
1986	142,3	146,8	194,9	152,0	141,6	154,1
1987	151,5	157,4	214,6	163,4	150,8	163,0
1988	160,3	166,8	236,3	174,5	159,5	170,8
1989	175,7	185,3	266,3	193,2	174,8	187,9
Előző év = 100,0						
1985	106,4	106,8	109,1	107,1	106,4	107,6
1986	105,8	106,2	108,7	106,6	105,7	106,4
1987	106,5	107,2	110,1	107,5	106,5	106,0
1988	105,8	106,0	110,1	106,8	105,8	104,8
1989	109,6	111,1	112,7	110,7	109,5	110,0

9.9. ÉPÍTÉSI-SZERELÉSI ÁRINDEXEK ÉPÍTMÉNYFŐCSOPORTOK SZERINT

Építményfőcsoport	1989. év 1981. év %-ában	Előző év = 100,0				
		1985 ^{a/}	1986 ^{a/}	1987 ^{a/}	1988 ^{a/}	1989
Utak	195,2	109,1	107,4	106,7	104,7	111,4
Vasutak	197,4	108,6	106,1	107,9	106,7	118,5
Vízi építmények	178,3	108,0	107,1	108,5	107,0	108,6
Hidak	177,4	108,5	107,8	105,4	104,8	107,3
Ipari építmények	177,0	106,4	106,6	106,9	105,3	109,6
Mezőgazdasági építmények	191,4	106,5	105,4	108,2	107,7	118,9
Közlekedési építmények	182,3	107,3	105,9	109,7	107,1	110,4
Kereskedelmi és szolgáltató építmények	202,6	107,9	105,5	109,2	108,3	118,2
Tároló építmények	190,2	106,6	106,4	105,9	106,4	116,9
Igazgatási épületek	182,7	106,6	106,9	105,9	107,0	109,6
Művelődési és oktatási épületek	177,0	107,9	105,4	105,4	105,7	110,1
Szociális épületek	190,0	106,9	105,6	108,9	108,1	110,7
Lakó- és szálló jellegű épületek	169,0	105,9	105,6	105,7	106,1	108,0
Vezetékek	167,2	104,8	104,7	106,1	103,9	108,5
Alagutak és földalatti építmények	168,5	106,8	104,9	104,6	104,1	108,9
Bányakutatás építményei és bányá- építmények	169,3	107,1	104,9	105,6	103,9	108,5
Egyéb építmények	178,8	107,6	105,2	107,3	104,0	108,9
<i>Összesen</i>	<i>175,8</i>	<i>106,4</i>	<i>105,7</i>	<i>106,4</i>	<i>105,6</i>	<i>109,6</i>

a/ 1988-ig az állami kivitelezőkre vonatkozó adatok.

9.10. AZ ÉPÍTŐIPARI GÉPEK ÁLLOMÁNYA

Év, gépek megnevezése	1987		1988		1989	
	darab	kW	darab	kW	darab	kW
Építőipari kivitelezés						
Földmunkagépek	4 650	159 556	4 528	152 799	4 277	140 806
Az anyagelőkészítés és bedolgozás gépei	4 844	41 251	4 304	36 742	3 983	33 774
Az anyagmozgatás gépei	5 082	117 151	4 581	109 511	4 239	103 780
Emelő és rakodógépek	6 211	261 748	5 689	248 051	5 135	219 015
Ut-, vasut- és egyéb mélyépítőipari gépek	1 618	37 139	1 542	35 598	1 541	35 246
Szerelőipari és befejező munkák gépei	5 270	13 068	4 729	11 719	4 508	11 318
Erő- és energiaátalakító gépek	8 375	131 136	7 786	124 999	7 293	118 824
Ipari gépek	9 022	46 127	8 295	41 292	7 837	39 074
Nem építőipari szervezetek						
Földmunkagépek	6 863	322 857	6 590	314 871	6 226	296 054
Az anyagelőkészítés és bedolgozás gépei	4 370	27 528	3 355	23 629	3 056	21 886
Az anyagmozgatás gépei	2 367	14 429	1 982	12 323	1 792	12 569
Emelő és rakodógépek	891	100 759	842	98 231	847	103 565

9.11. AZ ÉPÍTŐIPARI ÁGAZATOK BRUTTÓ TERMELÉSE*

/folyó áron/

Tevékenység	Millió Ft				Százalékos megoszlás, 1989
	1982	1985	1988	1989	
Kivitelező építőipar	113 974	117 644	144 772	159 893	92,0
Ebből: építési-szerelési tevékenység	97 812	97 056	113 680	122 972	70,7
ipari tevékenység	12 992	15 224	26 420	27 273	15,7
Tervező-, kutató- és beruházási vállalatok	9 412	9 399	10 798	13 921	8,0
<i>Összes tevékenység</i>	<i>123 386</i>	<i>127 043</i>	<i>155 570</i>	<i>173 814</i>	<i>100,0</i>

* A december 31-én működő szervezetek adatai.

**9.12. A KIVITELEZŐ ÉPÍTŐIPARI SZERVEZETEK MEGOSZLÁSA
NAGYSÁGCSOPORTOK SZERINT**

Fizikai foglalkozásuak átlagos száma, fő	Szerve- zetek száma ^{a/}	Építési- szerelési tevékenység millió Ft	Százalékos megoszlás					
			Szerve- zetek száma	Építési- szerelési tevékenység	Szerve- zetek száma	Építési- szerelési tevékenység	Szerve- zetek száma	Építési- szerelési tevékenység
			1989		1987		1988	
20 fő alatt	739	7 813	29,0	2,2	31,0	2,5	47,3	6,3
21 - 50 fő között	343	7 812	25,3	4,1	28,4	5,6	22,0	6,3
51 - 100 fő között	199	8 272	15,0	4,6	15,2	6,1	12,8	6,7
101 - 200 fő között	134	9 583	13,6	7,6	12,0	7,8	8,6	7,8
201 - 500 fő között	60	8 814	7,9	8,6	6,1	8,5	3,8	7,2
501 - 1 000 fő között	38	18 147	3,8	12,3	3,0	12,9	2,4	14,8
1 001 - 1 500 fő között	18	15 591	1,7	11,5	1,3	8,9	1,2	12,7
1 501 - 2 000 fő között	14	16 205	1,7	17,4	1,5	17,5	0,9	13,2
2 001 fő felett	16	30 734	2,0	31,7	1,5	30,2	1,0	25,0
<i>Összesen</i>	<i>1 561</i>	<i>122 972</i>	<i>100,0</i>	<i>100,0</i>	<i>100,0</i>	<i>100,0</i>	<i>100,0</i>	<i>100,0</i>

a/ Statisztikai adatot szolgáltatók.

9.13. A KIVITELEZŐ ÉPÍTŐIPAR MUNKAÜGYI ADATAI

Foglalkoztatottak, munkaidő	1975	1980	1985	1988	1989
Foglalkoztatottak átlagos száma, fő					
Fizikai	287 481	265 689	218 703	204 413	184 333
Szellemi	60 390	61 098	56 432	54 782	51 372
<i>Összesen</i>	<i>347 871</i>	<i>326 787</i>	<i>275 135</i>	<i>259 195</i>	<i>235 705</i>
Ebből: teljes munkaidőben	334 652	313 209	259 510	243 540	222 003
nem teljes munkaidőben	4 030	3 188	4 695	5 379	4 263
foglalkoztatott nyugdíjas	9 189	10 390	10 930	10 276	9 439
Fizikai foglalkozásúak teljesített munkaideje					
Teljesített munkanapok, 1 000 munkanap	64 633	60 110	46 156	42 035	37 088
Teljesített munkaórák, 1 000 óra	571 636	528 663	387 047	371 153	327 843
Ebből: tulórában, 1 000 óra	17 325	13 568	12 282	8 866	6 735
A tulórában teljesített órák aránya, %	3,0	2,6	3,2	2,4	2,0

9.14. BÉREK ÉS KERESETEK*A KIVITELEZŐ ÉPÍTŐIPARBAN

Bérek, keresetek	1988			1989		
	fizikai	szellemi	összesen	fizikai	szellemi	összesen
Bruttó bér, Ft	8 444	13 115	9 429	9 919	15 981	11 238
Nettó bér, Ft	6 514	8 903	7 018	7 701	10 905	8 398
Bruttó kereset, Ft	8 622	13 818	9 717	10 155	17 398	11 731
Nettó kereset, Ft	6 717	9 677	7 341	7 878	11 826	8 737

* A teljes munkaidőben foglalkoztatottak.

9.15. FONTOSABB SZAKMAI MUTATÓSZÁMOK A KIVITELEZŐ ÉPÍTŐIPARBAN

Munkafolyamatok, gépek	1975	1980	1985	1988	1989
A gépesítettség foka, %					
Földmunka	87,2	92,8	95,3	96,4	96,7
Vakolás	21,7	22,5	18,3	21,3	22,2
Betonkeverés	98,1	99,2	99,5	99,7	99,7
Habarcskéverés	89,0	90,9	92,1	86,3	95,0
Meszelés, festés	22,0	21,6	16,9	19,0	18,3
Betonburkolatu utpálya készítés	77,1	76,9	79,6	77,0	80,7
Aszfaltburkolatu utpálya készítés	93,6	96,2	91,9	95,3	96,2
A gépek időkihasználása, %					
Toronydaru	23,0	23,4	17,9	25,3	28,1
Gumikerekes daru	21,8	17,9	16,4	17,1	17,9
Kanalaskotró	20,8	16,7	14,9	15,8	19,1
Önjáró földtológép	23,3	17,6	13,5	16,1	12,8
Egykanalas rakodó	20,2	18,9	16,4	17,2	18,0

9.16. TERMELÉSI KÖLTSÉGEK* A KIVITELEZŐ ÉPÍTŐIPARBAN

Év	Anyag-	Bér-	Társadalombiztosítási járulék	Értékcsökkenési leírás	Egyéb	Termelési költségek összesen
	költségek					
Százalékos megoszlás						
1975	52,3	19,5	4,7	2,1	21,4	100,0
1980	55,9	16,7	3,9	3,1	20,4	100,0
1985	50,2	18,1	7,2	2,4	22,1	100,0
1986	49,9	18,5	7,5	2,1	22,0	100,0
1987	48,5	18,5	7,5	1,9	23,6	100,0
1988	43,7	21,4	8,6	1,7	24,6	100,0
1989	41,7	22,0	9,4	1,6	25,3	100,0
Folyó áron, milliárd Ft						
1989	63,9	33,7	14,4	2,4	38,8	153,2

* A vállalati számviteli rendszernek megfelelően csoportosított adatok.

9.17 JÖVEDELEMELOSZTÁS AZ ÉPÍTŐIPARBAN, 1989

/Alap áron, millió Ft/					
Jövedelem	Kivitelező építőipar	Tervező-, kutató- és beruházási vállalatok	Jövedelem	Kivitelező építőipar	Tervező-, kutató- és beruházási vállalatok
Eredeti jövedelem	26 173	3 502	Jövedelmet ^{a/} terhelő adók	6 252	915
Közvetett adók -/-	16 609	2 280	Eredményelszámolást követően elszámolt folyó támogatások	102	1
Közvetett támogatások +/+	4 993	80			
Összes közvetlen jövedelem	14 557	1 303			
Összes közvetlen jövedelemből			Részesedési kifizetések	1 115	247
ráfordításként elszámolt értékcsökkenés eredmény	2 379	330	Az adózás és a részesedési kifizetések után maradó jövedelem ^{b/}	4 117	243
	9 003	1 074			

a/ Eredményt + ráfordításként elszámolt értékcsökkenést. - b/ Az eredményelszámolást követően elszámolt kamat nélkül.

9.18. AZ ÉPÍTŐIPARBA NEM TARTOZÓ SZERVEZETEK ÉPÍTÉSI-SZERELÉSI TEVÉKENYSÉGE

Népgazdasági ág, ágazat	1985	1988 ^{a/}	1989 ^{a/}	1985	1988 ^{a/}	1989 ^{a/}
	Folyó áron, millió Ft			Foglalkoztatottak száma, fő		
Ipar	12 299	11 950	13 410	26 114	15 088	15 071
Mezőgazdaság és erdőgazdálkodás	16 479	19 638	18 616	47 404	34 294	29 029
Közlekedés	5 423	5 996	6 342	16 785	15 220	13 371
Posta és távközlés	1 558	2 645	3 292	5 000	4 005	3 751
Kereskedelem	596	586	743	4 230	1 285	1 546
Vizgazdálkodás	9 754	13 483	14 299	18 914	15 816	14 735
Egyéb anyagi tevékenység, lakás-, város- és község-gazdálkodási szolgáltatás	10 511	12 907	14 099	28 871	27 298	26 442
Összesen	56 620	67 205	70 801	147 318	113 006	103 945

a/ A 2 millió Ft-nál nagyobb építőipari tevékenységet végző szervezetek adatai.

10. Mezőgazdaság - Erdőgazdálkodás

10.1. A MEZŐGAZDASÁG FŐBB ADATAI

Gazdálkodó szervezet	1970	1980	1982	1985	1988	1989
Szervezetek száma						
Állami gazdaságok és kombinátok	184	132	129	128	133	136
Mezőgazdasági termelőszövetkezetek közös gazdaságai	2 441	1 338	1 302	1 270	1 253	1 246
Szövetkezetek mezőgazdasági társulásai	99	42	49	54	64	62
Mezőgazdasági szakszövetkezetek	243	61	62	60	66	80
Halászati termelőszövetkezetek	22	16	16	15	14	14
Mezőgazdasági szakcsoportok	-	176	198	238
Ipari és szolgáltató szövetkezeti szakcsoport	-	-	197	971
Vállalati gazdasági munkaközösség	-	-	59	624
Magánszemélyek által alakított gazdasági munkaközösség	-	-	37	99
Kistermelő gazdaságok ^{a/}	1 727 000	1 499 000	..	1 420 000	1 375 000	1 435 000
Aktív keresők száma, 1 000 fő (Január 1.)						
A mezőgazdaságban dolgozó aktív keresők	1 193,7	988,9	1 004,0	981,1	880,0	837,5
Ebből: vállalatok	164,7	157,1	153,8	168,3	151,6	143,3
szövetkezetek	939,1	735,7	761,7	733,4	629,7	610,1
A mezőgazdasági alaptevékenységben dolgozó aktív keresők	1 023,1	765,2	732,7	660,6	569,3	565,3
A mezőgazdaságban dolgozó aktív keresők, a népgazdaság aktív keresőinek %-ában	24,0	19,5	20,1	20,0	17,8	17,5
Üzemben levő állóeszközök bruttó értéke folyó áron, milliárd Ft^{b/}						
Vállalatok	35,0	76,9	85,9	92,5	106,2	101,8
Szövetkezetek	71,7	195,5	224,0	254,8	292,7	306,5
Kistermelők	44,0	52,5	54,9	58,5	64,3	..
<i>Összesen</i>	150,7	324,9	364,8	405,8	463,2	..
Ebből: Ingatlanok	118,0	216,3	242,5	267,6	304,4	..
Gépek, berendezések, járművek	32,7	108,6	122,3	138,2	158,8	..

a/ Becsült adat. - b/ Mindenkorai szervezet és módszer szerint, 1980-ig az 5 000 Ft-ot, 1982-ben a 20 000 Ft-ot, 1985-től az 50 000 Ft-ot meghaladó állóeszközök értéke.

10.2. A FÖLDTERÜLET MŰVELÉSI ÁGAK SZERINT

Művelési ágak	/1 000 hektár/				
	1970	1980	1985	1988	1989
Szántó	5 046,2	4 734,7	4 697,5	4 712,0	4 712,7
vetésterület	4 614,5	4 661,3	4 586,2	4 643,8	4 619,8
Kert	146,3	291,4	338,7	338,3	339,3
Gyümölcsös	171,6	138,4	103,5	94,9	94,3
Szőlő	229,7	167,8	153,6	142,2	140,3
Gyep	1 281,3	1 294,2	1 246,5	1 209,8	1 197,3
Mezőgazdasági terület	6 875,1	6 626,5	6 539,7	6 497,3	6 483,9
Erdő	1 470,7	1 610,3	1 647,9	1 678,3	1 688,2
Nádas, halastó	56,1	63,0	65,6	66,7	67,3
Termőterület	8 401,9	8 299,8	8 253,2	8 242,3	8 239,4
Művelés alól kivett terület	901,3	1 003,8	1 050,1	1 060,8	1 063,6
<i>Földterület összesen</i>	<i>9 303,2</i>	<i>9 303,6</i>	<i>9 303,3</i>	<i>9 303,1</i>	<i>9 303,0</i>

10.3. A FÖLDTERÜLET GAZDÁLKODÁSI FORMÁK SZERINT 1989

Gazdálkodó szervezet	/1 000 hektár/							
	Szántó	Kert	Gyümölcsös	Szőlő	Gyep	Mezőgazdasági terület	Termőterület	Földterület összesen
Állami vállalatok és költségvetési szervek	672,6	31,8	21,1	17,0	218,3	960,8	2 147,8	2 862,1
Állami mezőgazdaság	603,8	0,3	18,3	12,3	150,5	785,1	891,5	942,1
Állami gazdaságok, kombinátok	600,3	0,3	17,8	12,2	149,7	780,3	886,4	936,6
Állami erdőgazdálkodás	18,1	0,5	0,3	0,1	24,1	43,2	1 044,9	1 062,0
Szövetkezetek	3 590,9	5,4	39,7	33,8	887,0	4 556,9	5 112,6	5 323,5
Mezőgazdasági szövetkezetek	3 590,7	5,4	39,7	33,8	886,9	4 556,6	5 112,2	5 323,0
Mezőgazdasági termelőszövetkezetek	3 541,7	5,4	38,4	29,8	853,1	4 468,4	5 001,1	5 205,0
Kistermelők	449,2	302,1	33,4	89,5	92,0	966,2	978,9	1 117,5
Mezőgazdasági szövetkezetek háztáji gazdaságai	168,4	62,8	12,8	36,0	13,4	293,5	296,5	350,3
Kisegítő és egyéni gazdaságok	280,8	239,3	20,6	53,5	78,6	672,7	682,5	767,2
<i>Összesen</i>	<i>4 712,7</i>	<i>339,3</i>	<i>94,3</i>	<i>140,3</i>	<i>1 197,3</i>	<i>6 483,9</i>	<i>8 239,4</i>	<i>9 303,0</i>

10.4. A MEZŐGAZDASÁGI ÁGAZAT TERMELÉSÉNEK ÉRTÉKE 1989

Tevékenység	/folyó áron, millió Ft/					
	Mezőgazdasági vállalatok		Szövetkezeti közös gazdaságok és társulásaik		Kistermelők	Összesen
	összesen	ebből állami gazdaságok, kombinátok	összesen	ebből mezőgazdasági termelőszövetkezetek		
Növénytermelés és kertészet	21 814	21 796	99 336	98 176	54 502	175 652
Állattenyésztés	29 724	29 250	73 463	69 967	77 380	180 567
Mezőgazdasági termékek termelése	51 538	51 046	172 799	168 143	131 882	356 219
Egyéb mezőgazdasági tevékenység	15 509	15 081	23 975	20 147	-	39 484
Erdőgazdálkodás	563	562	3 285	3 170	-	3 848
Alaptevékenység összesen	67 610	66 689	200 059	191 460	131 882	399 551
Ipar	34 256	32 707	76 414	65 935	-	110 670
Élelmiszeripar	22 833	21 415	22 669	21 174	-	45 502
Építőipar	3 657	3 573	15 101	14 660	-	18 758
Kereskedelem	2 413	2 213	11 200	9 423	-	13 613
Egyéb tevékenység	4 208	4 014	15 915	13 682	-	20 123
Alaptevékenységen kívüli tevékenység összesen	44 534	42 507	118 630	103 700	-	163 164
<i>Összes tevékenység</i>	<i>112 144</i>	<i>109 196</i>	<i>318 689</i>	<i>295 160</i>	<i>131 882</i>	<i>562 715</i>

10.5. A MEZŐGAZDASÁG TERMELÉSE*

Év	Mezőgazdasági és erdőgazdálkodási tevékenység	Ebből			Alaptevékenységen kívüli tevékenység	Ebből		Összes tevékenység
		növénytermelés és kertészet ^{a/}	élő állatok és állati termékek ^{a/}	mezőgazdasági termékek összesen ^{a/}		ipari tevékenység	építőipari tevékenység	
A mezőgazdasági ágazat bruttó termelésének megoszlása folyó áron. %								
1980	79,0	35,5	35,0	70,5	21,0	13,2	4,1	100,0
1989	71,0	31,2	32,1	63,3	29,0	19,7	3,3	100,0
Volumenindex 1970 = 100,0								
1975	129,6	131,5	119,1	125,5	141,2	205,7	86,7	131,4
1976	127,1	122,1	122,3	122,2	144,5	221,2	82,7	129,8
1977	142,1	137,1	134,0	135,6	174,4	287,1	90,4	146,9
1978	145,0	135,0	139,1	137,1	197,7	336,7	99,1	152,8
1979	143,8	130,7	139,2	135,0	214,3	371,3	105,0	154,2
1980	147,8	140,5	141,9	141,2	230,2	394,6	115,5	159,9
1981	153,5	142,8	145,2	144,0	270,6	458,4	151,1	170,6
1982	160,5	156,2	152,9	154,5	321,9	561,2	170,9	184,0
1983	157,8	144,6	156,2	150,4	337,4	603,9	164,1	184,0
1984	160,6	151,7	157,8	154,8	342,0	641,5	130,9	187,0
1985	154,6	143,4	149,0	146,2	345,3	670,0	112,6	182,4
1986	159,2	148,8	150,7	149,7	364,1	711,9	113,7	189,1
1987	156,8	140,5	152,9	146,8	396,7	773,5	128,0	191,8
1988	161,5	151,0	155,2	153,1	393,6	752,5	113,5	193,3
1989	..	151,2	151,0	151,1
1980 = 100,0								
1981	103,8	101,6	102,4	102,0	117,6	116,2	130,8	106,7
1982	108,6	111,1	107,7	109,4	139,8	142,2	147,9	115,1
1983	106,8	102,9	110,1	106,5	146,6	153,0	142,0	115,1
1984	108,7	107,9	111,2	109,6	148,6	162,6	113,3	117,0
1985	103,0	102,1	105,0	103,5	150,0	169,8	97,4	112,8
1986	106,1	105,9	106,2	106,0	158,2	180,4	98,4	116,9
1987	104,5	100,0	107,8	103,9	172,3	196,0	110,8	118,6
1988	107,6	107,5	109,4	108,4	171,0	190,7	98,3	120,8
1989	..	107,6	106,4	107,0
Előző év = 100,0								
1985	94,8	94,6	94,4	94,5	100,9	104,4	86,0	96,4
1986	103,0	103,7	101,1	102,4	105,4	106,3	101,0	103,7
1987	98,5	94,5	101,5	98,0	109,0	108,7	112,5	101,4
1988	103,0	107,5	101,5	104,3	99,2	97,3	88,7	101,8
1989	..	100,1	97,3	98,7

* 1985-től költségvetési intézmények nélkül.

a/ A volumenindexek más népgazdasági ágak termelésével együtt.

10.6. A MEZŐGAZDASÁGI TERMÉKEK TERMELÉSÉNEK INDEXEI*

Év	Bruttó termelés	Összes termelő-felhasználás	Ezen belül		Nettó termelés
			mezőgazdasági	ipari	
1970 = 100,0					
1975	125,5	137,2	114,7	157,8	111,7
1980	141,2	164,1	125,1	186,5	113,5
1981	144,0	169,0	123,6	196,5	113,4
1982	154,5	175,3	129,5	202,2	130,0
1983	150,4	174,7	126,9	202,3	121,0
1984	154,8	175,7	122,5	206,8	130,0
1985	146,2	169,3	118,5	199,3	118,4
1986	149,7	171,1	114,2	206,4	124,2
1987	146,8	171,4	116,9	204,3	116,8
1988	153,1	173,5	117,6	207,8	128,9
1989	151,1	166,6	117,1	196,4	133,3
1980 = 100,0					
1981	102,0	130,0	98,8	105,4	99,9
1982	109,4	106,8	103,5	108,4	114,5
1983	106,5	106,5	101,4	108,5	106,6
1984	109,6	107,1	97,9	110,9	114,5
1985	103,5	103,2	94,7	106,9	104,3
1986	106,0	104,3	91,3	110,7	109,4
1987	103,9	104,5	93,4	109,5	102,9
1988	108,4	105,7	94,0	111,4	113,6
1989	107,0	101,5	93,6	105,3	117,6
Előző év = 100,0					
1985	94,5	96,3	96,7	96,4	91,1
1986	102,4	101,1	96,4	103,5	104,9
1987	98,0	100,1	102,3	99,0	94,0
1988	104,3	101,2	100,6	101,7	110,4
1989	98,7	96,0	99,6	94,5	103,4

* Más népgazdasági ágak termelésével együtt.

10.7. A MEZŐGAZDASÁGI TERMÉKEK ÖSSZEFOGLALÓ ÉRTÉKADATAI

/folyó áron/

	1989 millió Ft	Százalékos megoszlás			
		1981-1985 évek átlaga	1987	1988	1989
Értékesítés					
vállalatoknak, közületeknek	228 611	62,2	62,1	60,5	63,1
saját boltban, piacon	24 676	5,8	6,5	6,8	6,8
mezőgazdaságon belül és egyéb	69 585	20,8	22,9	20,9	19,2
Bruttó áruforgalom	322 872	88,8	91,5	88,2	89,1
Termelési célu vásárlás	92 583	26,4	28,6	26,1	25,6
Nettó áruforgalom	230 289	62,3	62,9	62,1	63,5
Üzemen belüli feldolgozás és felhasználás	98 936	28,4	28,7	27,7	27,3
Sajáttermelésü személyi fogyasztás	32 883	8,6	8,8	8,9	9,1
Befejezetlen termelés és a termelői készletek értékváltozása	205	0,7	- 0,4	1,3	0,1
<i>Bruttó termelési érték</i>	<i>362 313</i>	<i>100,0</i>	<i>100,0</i>	<i>100,0</i>	<i>100,0</i>
Folyó termelőfelhasználás	222 699	61,8	62,5	61,5	61,5
Ebből: mezőgazdasági eredetű	67 219	20,6	19,1	18,6	18,6
nem mezőgazdasági eredetű	155 480	41,2	43,4	42,9	42,9
<i>Hozzáadott érték</i>	<i>139 614</i>	<i>38,2</i>	<i>37,5</i>	<i>38,5</i>	<i>38,5</i>
Értékcsökkenési leírás	13 793	5,0	4,5	4,3	3,8
<i>Nettó termelési érték</i>	<i>125 821</i>	<i>33,2</i>	<i>33,0</i>	<i>34,2</i>	<i>34,7</i>

10.8. A MEZŐGAZDASÁGI TERMÉKÉRTÉKESÍTÉS (FELVÁSÁRLÁS)

/összehasonlító áron/

Év	Növény- termelési és kertészeti termékek	Ezen belül				Élő állatok és állati termékek	Ezen belül		Összesen
		növény- termelési termékek	zöldség- félék	gyümölcs- csök	bor		élő állatok	állati termékek	

Az értékesítés a termelés százalékában

1980	50,6	48,2	62,6	49,4	54,0	66,3	74,7	46,9	58,5
1989	43,4	45,6	51,8	42,6	30,8	61,7	68,2	46,0	52,5

Index

1970 = 100,0

1975	155,1	178,3	113,7	118,0	138,2	140,9	152,6	109,0	146,7
1980	192,1	220,1	141,1	141,4	175,6	167,2	173,9	150,2	177,5
1981	192,8	228,9	132,3	159,4	141,1	168,9	174,1	156,5	178,8
1982	215,4	256,8	130,6	151,5	198,6	177,8	184,4	161,4	193,2
1983	197,9	229,7	105,9	145,1	218,5	186,9	196,3	161,7	191,7
1984	208,1	259,8	113,2	131,1	176,7	190,7	202,4	158,3	198,1
1985	200,9	255,4	126,8	112,5	143,7	175,9	185,9	148,9	186,3
1986	205,3	249,9	130,6	142,4	163,7	171,6	180,0	149,2	185,4
1987	191,8	229,7	149,7	133,2	132,8	175,7	185,1	150,5	182,5
1988	196,9	244,6	139,5	135,1	121,3	171,1	178,1	153,2	181,7
1989	177,1	235,8	113,9	119,2	65,2	165,5	171,4	150,9	170,5

1980 = 100,0

1981	100,3	104,0	93,8	112,7	80,3	101,0	100,2	104,2	100,7
1982	112,1	116,7	92,6	107,1	113,0	106,4	106,1	107,5	108,8
1983	103,0	104,4	75,1	102,6	124,4	111,8	112,9	107,6	108,0
1984	108,3	118,0	80,3	92,7	100,6	114,1	116,4	105,4	111,6
1985	104,6	116,0	89,9	79,6	81,8	105,2	106,9	99,2	104,9
1986	106,8	113,5	92,6	100,7	93,2	102,6	103,5	99,4	104,4
1987	99,8	104,4	106,1	94,2	75,6	105,1	106,4	100,2	102,8
1988	102,5	111,2	98,9	95,6	69,1	102,3	102,4	102,0	102,4
1989	92,2	107,1	80,7	84,3	37,1	99,0	98,6	100,5	96,1

Előző év = 100,0

1985	96,5	98,3	111,9	85,8	81,3	92,3	91,8	94,1	94,0
1986	102,2	97,8	103,0	126,5	113,9	97,5	96,8	100,2	99,5
1987	93,4	91,9	114,6	93,5	81,1	102,4	102,8	100,9	98,5
1988	102,7	106,5	93,2	101,5	91,4	97,4	96,2	101,8	99,6
1989	90,0	96,4	81,6	88,2	53,7	96,7	96,2	98,5	93,8

10.9. A MEZŐGAZDASÁGI TERMÉKEK TERMELÉSE GAZDÁLKODÁSI FORMÁK SZERINT
1989

/folyó áron, millió Ft/

Termék /csoport/	Állami vállalatok és költségvetési szervek		Szövetkezeti közös gazdaságok és társulásaik		Kistermelők	Összesen
	Összesen	ebből állami gazdaságok, kombinátok	Összesen	ebből mezőgazdasági termelőszövetkezetek		
Gabonafélék és hüvelyesek	11 684	10 961	60 645	60 183	9 083	81 412
Buza	4 095	3 961	25 623	25 416	684	30 402
Kukorica	5 081	4 674	22 664	22 614	6 992	34 737
Ipari növények	2 914	2 862	14 530	14 435	2 234	19 678
Cukorrépa	900	877	5 094	5 092	551	6 545
Burgonya	273	147	796	796	6 480	7 548
Szálas- és tömegtakarmányok	2 432	2 214	9 427	9 307	635	12 494
Zöldségfélék	330	270	2 827	2 820	16 596	19 753
Gyümölcsök	2 563	2 423	4 057	3 954	10 439	17 059
Szőlő	2 218	1 634	2 417	2 182	7 534	12 169
Egyéb növények	1 678	1 285	4 638	4 499	1 501	7 817
Növénytermelés és kertészet	24 092	21 796	99 336	98 176	54 502	177 930
Szarvasmarha és tenyésztésének termékei	10 420	10 164	30 041	29 715	10 044	50 505
Sertés és tenyésztésének termékei	11 837	10 430	20 667	19 514	37 796	70 300
Juh és tenyésztésének termékei	829	537	4 864	4 539	2 253	7 946
Baromfi és tenyésztésének termékei	7 346	7 033	17 085	15 764	23 209	47 640
Egyéb állatok és termékeik	3 108	1 086	806	435	4 078	7 992
Élő állatok és állati termékek	33 540	29 250	73 463	69 967	77 380	184 383
<i>Mezőgazdasági termékek összesen</i>	<i>57 632</i>	<i>51 046</i>	<i>172 799</i>	<i>168 143</i>	<i>131 882</i>	<i>362 313</i>

10.10. A FONTOSABB NÖVÉNYEK ÖSSZES TERMÉSE

/1 000 tonna/

Növény	1976-1980 évek átlaga	1981-1985 évek átlaga	1986	1987	1988	1989
Gabonafélék	12 633	14 422	14 300	14 167	14 966	15 416
Ebből: buza	5 186	6 066	5 793	5 748	7 026	6 540
rozs	135	146	172	186	255	267
árpa	772	1 011	857	794	1 183	1 340
zab	90	141	126	99	138	149
kukorica	6 374	6 977	7 261	7 234	6 256	6 996
rizs	31	41	47	40	47	28
Hüvelyesek	126	174	241	272	386	433
Ebből: bab	14	12	15	13	7	5
borsó	107	131	189	227	341	407
Cukorrépa	3 979	4 461	3 760	4 258	4 511	5 301
Dohány	21	22	21	20	16	15
Olajos magvak	449	785	1 079	1 011	932	970
Ebből: napraforgómag	300	615	862	803	716	699
Burgonya	1 567	1 446	1 264	1 077	1 407	1 332
Szálatakarmány, zölden	7 131	7 993	7 234	7 844	7 128	7 471
Ebből: silókukorica	5 451	6 444	5 966	6 616	6 373	6 544
csalamádé	653	401	260	232	169	170
Szálatakarmány, széna	4 570	4 304	3 658	3 666	3 459	3 616
Ebből: gyepszéna	1 924	2 023	1 557	1 630	1 555	1 571
lucernaszéna	2 108	1 807	1 761	1 662	1 539	1 664
Lédús takarmányok	883	789	615	410	153	168
Ebből: takarmányrépa	692	675	551	361	116	130
Zöldségfélék	1 984	1 832	1 912	2 225	2 248	1 993
Ebből: fejeskáposzta	151	126	117	131	140	139
sárgarépa	124	103	77	111	131	120
petrezselyemgyökér	41	38	33	37	58	55
vöröshagyma	149	158	122	169	252	232
uborka	135	117	131	156	159	77
görögdinnye	147	159	149	150	125	108
zöldbab	46	38	34	35	44	42
zöldborsó	238	260	327	302	362	367
paradicsom	447	357	386	550	441	418
zöldpaprika	165	165	186	212	201	142
fűszerpaprika	103	78	106	96	77	51
Gyümölcs	1 510	1 731	1 822	1 630	1 665	1 584
Ebből: alma	968	1 139	1 253	1 064	1 131	959
körte	87	105	86	78	87	90
cseresznye	26	32	24	30	31	31
meggy	35	60	53	83	72	91
szilva	175	169	194	222	182	179
kajszi	46	46	31	27	23	73
őszibarack	90	86	90	50	59	80
málna	16	21	26	18	24	25
szamóca	19	16	14	13	14	16
Árügymölcsösök termése	784	751	744	623	658	616

10.11. A FONTOSABB NÖVÉNYEK TERMÉSÁTLAGA*

Növény	/kg/hektár/					
	1976-1980 évek átlaga	1981-1985 évek átlaga	1986	1987	1988	1989
Buza	4 060	4 630	4 360	4 370	5 450	5 240
Rozs	1 650	1 900	1 910	1 950	2 600	2 730
Árpa	3 250	3 660	3 340	3 820	4 440	4 680
Zab	2 370	2 810	2 930	2 390	3 160	3 250
Kukorica	4 850	6 110	6 290	6 130	5 460	6 220
Rizs	1 340	3 250	3 960	2 980	3 600	2 350
Lóbab	2 040	1 810	1 340	1 430	1 520	1 470
Cukorrépa	33 640	38 900	36 180	36 300	39 330	43 980
Dohány	1 280	1 500	1 630	1 720	1 670	1 210
Napraforgómag	1 610	1 980	2 190	2 090	1 950	1 950
Szójabab	1 440	1 840	2 200	1 860	1 560	2 170
Burgonya	14 160	18 230	18 630	15 970	18 500	18 600
Csalamádé és silókukorica	17 990	19 690	20 130	21 610	20 650	23 430
Lucernaszéna	5 290	5 230	5 610	5 420	5 020	5 410
Takarmányrépa	33 600	37 730	34 580	32 450	35 920	37 970
Fejeskáposzta	19 250	21 810	22 000	24 730	22 230	23 370
Vöröshagyma	16 060	21 250	19 920	18 610	20 870	23 010
Zöldbab	3 530	4 080	3 790	3 340	4 230	4 850
Zöldborsó	6 450	8 720	10 290	10 260	10 970	10 870
Paradicsom	25 180	27 230	30 240	34 140	28 940	26 260
Zöldpaprika	9 440	12 730	12 900	15 070	14 130	9 720
Alma	14 450	17 370	21 780	18 370	20 280	17 950
Körte	7 720	10 150	6 660	5 420	7 990	11 750
Cseresznye	2 370	2 950	1 960	3 280	3 180	3 470
Meggy	1 720	3 340	2 790	5 380	4 000	5 000
Szilva és ringlőszilva	5 300	4 910	6 520	7 090	5 880	7 540
Kajszi	2 050	3 130	2 200	2 490	2 070	9 060
Üszibarack	4 500	6 040	6 750	3 880	4 700	6 870

* Szántóföldön, illetve árugyümölcsösben.

10.12. A FŐBB NÖVÉNYEK TERMÉKMÉRLEGE

1989

Forrás, felhasználás	Gabona- félék ^{a/}	/1 000 tonna/				
		Ebből		Burgonya	Zöldség	Gyümölcs ^{b/}
		buza	kukorica			
Nyitókészlet	7 965	2 771	4 414	708	151	131
Termés	15 322	6 540	6 996	1 332	1 773 ^{d/}	1 625
Behozatal	239	0	143	8	1	5
Egyéb forrás	2	-	-	-	150	154
<i>Forrás</i>	<i>23 528</i>	<i>9 310</i>	<i>11 553</i>	<i>2 048</i>	<i>2 074</i>	<i>1 915</i>
Lakossági felhasználás	-	-	-	577	716	736
Örlés, egyéb ipari feldolgozás	2 563	1 731	575	35	918	665
Takarmány felhasználás ^{c/}	9 494	2 781	5 448	257	50	3
Vetőmag felhasználás	534	390	37	217	3	-
Kivitel	1 830	1 426	219	86	205	372
Egyéb felhasználás	536	159	322	111	-	-
Veszteség	188	91	74	106	72	59
Zárókészlet	8 383	2 732	4 878	659	109	80
<i>Felhasználás</i>	<i>23 528</i>	<i>9 310</i>	<i>11 553</i>	<i>2 048</i>	<i>2 074</i>	<i>1 915</i>

a/ Triticale, kétszeres, kölesmag, cirokmag és pohánka nélkül. - b/ Gyümölcsként felhasznált szőlővel együtt. - c/ A feldolgozott mennyiségekkel együtt. - d/ Zöldborsó szemessulyban.

10.13. SZÁNTÓFÖLDI NÖVÉNYTERMELÉS
1989

Növény	Vetésterület, 1 000 hektár				Termésmennyiség, 1 000 tonna			Termésátlag, kg/hektár		
	össze- sen	ebből		száza- lékos meg- oszlás	össze- sen	ebből		össze- sen	ebből	
		állami gazda- ságok, kombi- nátok	mező- gazda- sági tsz-ek közös gazda- ságai			állami gazda- ságok, kombi- nátok	mező- gazda- sági tsz-ek közös gazda- ságai		állami gazda- ságok, kombi- nátok	mező- gazda- sági tsz-ek közös gazda- ságai
Gabonafélék	2 796	332	2 130	60,5	15 102	1 863	11 675	5 400	5 610	5 480
Ebből: buza	1 242	152	1 047	26,9	6 509	851	5 468	5 240	5 590	5 230
rozsa	97	7	70	2,1	264	21	197	2 730	3 130	2 820
árpa	283	36	226	6,1	1 324	181	1 064	4 680	5 030	4 710
zab	45	4	35	1,0	145	17	115	3 250	3 760	3 300
kukorica	1 085	126	716	23,5	6 742	777	4 733	6 220	6 190	6 610
rizs	12	4	7	0,3	28	10	17	2 350	2 420	2 300
Hüvelyesek	179	30	141	3,9	429	76	340	2 400	2 490	2 420
Ebből: bab	5	0	1	0,1	4	0	1	880	460	850
borsó	158	29	125	3,4	405	75	321	2 570	2 570	2 580
lőbab	10	0	9	0,2	14	1	13	1 470	1 220	1 470
Ipari növények	658	83	532	14,2	-	-	-	-	-	-
Ebből: cukorrépa	120	16	95	2,6	5 298	744	4 106	43 980	47 650	43 410
dohány	9	0	1	0,2	11	0	1	1 210	980	1 100
napraforgómag	356	41	302	7,7	692	82	588	1 950	2 020	1 950
repcemag	52	6	46	1,1	93	11	82	1 790	1 930	1 780
olajlenmag	8	1	7	0,2	11	1	9	1 260	1 200	1 270
rostkender	2	-	2	0,0	18	-	15	8 700	-	8 850
rostlen	2	0	2	0,0	11	1	10	5 860	6 200	5 870
szójabab	54	11	42	1,2	116	25	90	2 170	2 360	2 120
Burgonya	44	1	8	1,0	819	21	146	18 600	18 750	18 970
Szálás- és lédús takarmányok	811	136	609	17,5	-	-	-	-	-	-
Ebből: silókukorica	257	51	200	5,6	6 139	1 408	4 631	23 910	27 460	23 110
csalamádé	11	1	7	0,2	139	9	86	12 410	14 610	13 100
lucernaszéna	299	52	221	6,5	1 619	307	1 201	5 410	5 930	5 440
vörösherezséna	23	1	20	0,5	88	4	77	3 780	3 140	3 870
takarmányrépa	2	-	0	0,0	74	-	3	37 970	-	29 850
Zöldség ^{a/}	105	5	43	2,3	1 360	50	478	-	-	-
Ebből: fejeskáposzta	4	0	0	0,1	84	0	8	23 370	8 000	32 160
sárgarépa	3	0	1	0,1	60	2	11	18 730	27 690	18 470
petrezselyemgyökér	2	0	0	0,0	24	0	1	12 300	670	12 530
vöröshagyma	7	0	2	0,2	171	1	46	23 010	29 210	22 620
uborka	3	0	0	0,0	21	0	0	8 420	5 880	5 210
görögdinnye	8	0	1	0,2	97	1	15	12 640	9 400	11 040
zöldbab	4	0	3	0,1	20	2	13	4 850	4 650	4 760
zöldborsó	30	3	26	0,6	329	33	280	10 870	11 200	10 830
paradicsom	12	0	2	0,3	306	3	40	26 260	15 350	24 560
zöldpaprika	6	0	0	0,1	59	1	4	9 720	5 750	8 850
fűszerpaprika	7	0	1	0,2	47	1	5	6 530	5 070	7 390
Egyéb növények	27	5	11	0,6	-	-	-	-	-	-
<i>Összesen</i>	<i>4 620</i>	<i>592</i>	<i>3 474</i>	<i>100,0</i>	-	-	-	-	-	-

a/ A kiemelt zöldségeknél vetésterület helyett betakarított terület.

10.14. GYEPGAZDÁLKODÁS

Év, szervezetek	Terület, 1 000 hektár	Termésmennyiség szénasúlyban, 1 000 tonna	Termésátlag szénasúlyban, kg/ha
1976-1980. évek átlaga	1 299	1 924	1 480
1981-1985. évek átlaga	1 272	2 023	1 590
1986	1 234	1 557	1 260
1987	1 222	1 630	1 330
1988	1 210	1 555	1 290
1989	1 196	1 571	1 310
Ezen belül:			
Állami gazdaságok, kombinátok	150	222	1 480
Mezőgazdasági termelőszövetkezetek közös gazdaságai	853	1 162	1 360

10.15. BURGONYA-, ZÖLDSÉG- ÉS GYÜMÖLCSTERMELÉS

/1 000 tonna/

Szervezetek	1976-1980. évek átlaga	1981-1985. évek átlaga	1986	1987	1988	1989
Burgonya						
Vállalatok és szövetkezetek	545	425	273	212	275	191
Kistermelők	1 022	1 021	991	865	1 132	1 141
Ebből: árutermelés	113	153	144	144	413	378
fogyasztás saját termelésből	267	257	228	236	245	260
<i>Összesen</i>	<i>1 567</i>	<i>1 446</i>	<i>1 264</i>	<i>1 077</i>	<i>1 407</i>	<i>1 332</i>
Zöldség						
Vállalatok és szövetkezetek	1 094	760	658	644	609	551
Kistermelők	890	1 072	1 254	1 581	1 639	1 442
Ebből: árutermelés	518	740	949	1 196	1 198	1 021
fogyasztás saját termelésből	351	318	294	339	381	326
<i>Összesen</i>	<i>1 984</i>	<i>1 832</i>	<i>1 912</i>	<i>2 225</i>	<i>2 248</i>	<i>1 993</i>
Gyümölcs^{a)}						
Vállalatok és szövetkezetek	752	773	758	634	673	629
Kistermelők	826	1 013	1 107	1 027	1 040	996
Ebből: árutermelés	323	413	501	461	486	433
fogyasztás és feldolgozás saját termelésből	437	541	559	522	501	492
<i>Összesen</i>	<i>1 578</i>	<i>1 786</i>	<i>1 865</i>	<i>1 661</i>	<i>1 713</i>	<i>1 625</i>

a/ Étkezési szőlővel együtt.

10.16. SZŐLŐ- ÉS BORTERMELÉS

Év, szervezetek	Szőlőterület, 1 000 ha		Szőlőtermés ^{a)} , 1 000 tonna		Termés- átlag a termő- területen, kg/ha	Bor- termelés, millió liter
	összesen	ebből termő- terület	összesen	ebből gyümölcs- ként ér- tékesített		
1976-1980. évek átlaga	184	166	837	67,9	4 590	516
1981-1985. évek átlaga	157	129	784	55,3	5 080	498
1986	147	115	691	43,1	5 160	442
1987	145	113	512	31,6	3 890	326
1988	142	109	736	48,0	5 590	471
1989	140	110	580	40,4	4 360	385
Ezen belül:						
Állami vállalatok és költség- vetési szervek	17	10	46	1,5	4 290	33
Állami gazdaságok, kombinátok	12	8	40	1,4	4 390	28
Szövetkezeti közös gazdaságok és társulásai	34	25	102	7,1	3 850	69
Mezőgazdasági termelőszövet- kezetek	30	22	95	6,3	4 090	64
Kistermelők	90	75	432	31,9	4 540	284

a/ Kertben és lugason termett szőlőmennyiséggel együtt.

10.17. ÁLLATÁLLOMÁNY GAZDÁLKODÁSI FORMÁK SZERINT

/1 000 darab/

Év	Állami vállalatok és költségvetési szervek		Szövetkezeti közös gazdaságok és társulásaik		Kistermelők	Összesen
	összesen	ebből állami gazdaságok, kombinátok	összesen	ebből mezőgazdasági termelőszövetkezetek		

Szarvasmarha

1970	227	225	949	948	735	1 911
1980	323	307	1 151	1 146	444	1 918
1981	339	319	1 169	1 164	437	1 945
1982	345	326	1 168	1 163	409	1 922
1983	370	327	1 156	1 151	381	1 907
1984	383	322	1 147	1 141	371	1 901
1984	341	309	1 077	1 071	348	1 766
1986	332	305	1 058	1 051	335	1 725
1987	323	299	1 036	1 028	306	1 664
1988	347	319	1 048	1 039	295	1 690
1989	318	301	996	988	284	1 598

Tehén

1970	91	91	321	321	351	763
1980	122	122	420	418	223	765
1981	124	124	424	422	211	759
1982	127	126	424	422	200	751
1983	128	126	420	418	187	735
1984	128	126	412	410	185	725
1985	124	122	387	385	177	688
1986	123	122	382	379	171	676
1987	123	122	381	379	169	673
1988	123	122	380	377	160	663
1989	123	121	373	371	150	646

Sertés

1970	1 076	978	1 703	1 689	4 532	7 311
1980	1 791	1 561	2 240	2 124	4 299	8 330
1981	1 783	1 551	2 322	2 203	4 191	8 296
1982	1 859	1 615	2 505	2 378	4 671	9 035
1983	2 010	1 693	2 676	2 549	5 158	9 844
1984	1 366	1 591	2 694	2 581	4 677	9 237
1985	1 798	1 512	2 512	2 405	3 970	8 280
1986	1 842	1 606	2 609	2 467	4 236	8 687
1987	1 827	1 579	2 619	2 485	3 771	8 216
1988	1 865	1 620	2 658	2 527	3 805	8 327
1989	1 684	1 458	2 532	2 410	3 444	7 660

Koca

1970	73	70	182	181	349	604
1980	133	127	219	209	352	704
1981	134	124	220	210	396	750
1982	146	124	230	219	448	824
1983	138	121	241	228	467	846
1984	134	117	241	230	439	814
1985	141	116	232	222	383	756
1986	134	119	239	226	427	800
1987	128	116	237	226	393	757
1988	130	117	231	219	386	746
1989	120	111	223	212	358	701

Juh

1970	439	418	1 523	1 494	354	2 316
1980	546	390	2 094	2 053	450	3 090
1981	606	360	2 083	2 041	451	3 140
1982	591	343	2 082	2 033	507	3 180
1983	524	297	1 905	1 860	548	2 977
1984	439	281	1 827	1 779	566	2 852
1985	372	235	1 557	1 508	536	2 465
1986	307	195	1 522	1 434	508	2 337
1987	287	175	1 534	1 395	516	2 336
1988	280	158	1 393	1 268	542	2 216
1989	239	139	1 262	1 163	568	2 069

10.18. ÁLLATÁLLOMÁNY ÖSSZEÍRÁSONKÉNT

/1 000 darab/

Állatállomány	1980	1985	1986	1987	1988	1989
Szarvasmarha						
Március 31.	1 960	1 948	1 824	1 768	1 715	1 730
Június 30.	1 999	1 973	1 857	1 777	1 761	1 720
Szeptember 30.	1 963	1 898	1 813	1 746	1 746	1 663
December 31.	1 918	1 766	1 725	1 664	1 690	1 598
Tehén						
Március 31.	760	709	677	674	661	658
Június 30.	766	710	680	677	665	656
Szeptember 30.	763	697	676	674	660	645
December 31.	765	688	676	673	663	646
Sertés						
Március 31.	8 570	9 168	8 649	8 936	8 664	8 553
Június 30.	8 706	8 876	8 888	8 899	8 961	8 600
Szeptember 30.	9 217	9 399	9 595	9 452	9 654	9 014
December 31.	8 330	8 280	8 687	8 216	8 327	7 660
Koca						
Március 31.	708	781	763	807	754	744
Június 30.	724	782	797	817	786	766
Szeptember 30.	709	763	808	788	774	723
December 31.	704	756	800	757	746	701

10.19. BAROMFIÁLLOMÁNY

/1 000 darab/

Év	Összes állomány ^{a/}					Felnőttállomány ^{b/}				
	tyukféle	liba	kacsa	pulyka	összesen	tyukféle	liba	kacsa	pulyka	összesen
1970	58 121	1 169	3 011	671	62 972	32 880	750	1 310	157	35 097
1975	53 389	742	1 284	640	56 055	36 549	611	1 275	232	38 667
1980	61 347	992	1 734	969	65 042	40 040	778	1 723	223	42 764
1985	56 686	1 402	1 946	1 536	61 570	34 780	1 077	1 929	590	38 376
1986	62 570	1 172	2 011	1 255	67 010	33 799	988	1 992	397	37 176
1987	61 069	1 109	1 906	1 076	65 160	33 162	876	1 871	311	36 222
1988	56 943	1 519	2 005	1 361	61 828	32 053	1 131	1 795	628	35 607
1989	52 821	2 125	1 868	1 750	58 564	30 146	1 492	1 785	767	34 190

a/ 1970-ben március 31-én. - b/ 1970-ben törzsállomány.

10.20. VÁGÓÁLLATOK ÉS ÁLLATI TERMÉKEK TERMELÉSE

Termékek	1976-1980. évek átlaga	1981-1985. évek átlaga	1986	1987	1988	1989
Vágómarha, 1 000 db	674	686	637	626	564	603
Vágósertés, 1 000 db	9 714	11 636	11 552	12 001	11 791	11 534
Vágójuh, 1 000 db	1 588	1 743	1 421	1 428	1 648	1 578
Vágóbaromfi, 1 000 db	254 500	299 301	316 083	337 385	326 367	285 600
Vágóállat élő testtömegben, 1 000 tonna	1 970	2 265	2 245	2 339	2 347	2 260
Ebből: szarvasmarha	337	333	308	299	275	278
sertés	1 108	1 311	1 268	1 331	1 312	1 317
juh	44	48	41	38	41	44
baromfi	426	523	581	621	667	580
egyéb	55	50	47	50	52	41
Hal, 1 000 tonna	23	27	26	26	26	27
Hustermelés összesen ^{a/} , 1 000 tonna	1 125,8	1 309,3	1 306,1	1 357,1	1 355,0	..
Ebből: csontos nyersruh	739,1	845,2	802,7	828,4	813,4	..
belsőség	47,1	53,6	50,9	52,5	51,9	..
baromfihús	313,4	385,7	430,3	453,8	466,3	..
Tej, millió liter	2 244	2 666	2 680	2 732	2 787	2 779
Tojás, millió db	4 475	4 351	4 290	4 237	4 585	4 576
Gyapju /nyers/, tonna	10 564	12 195	10 187	10 050	9 631	8 764
Méz, tonna	10 587	15 320	18 260	15 170	14 400	20 000

a/ Élő állat kivittel együtt.

10.21. A VÁGÓÁLLATOK ÉS AZ ÁLLATI TERMÉKEK TERMELÉSE GAZDÁLKODÓ SZERINT

1989

	Állami gazdaságok, kombinátok	Mezőgazdasági termelőszövet- kezetek	Kistermelők
Vágómarha, 1 000 db	128	371	77
Vágósertés, 1 000 db	2 074	3 052	6 063
Vágójuh, 1 000 db	107	802	416
Vágóbaromfi, 1 000 db	19 449	108 156	147 512
Vágónyul, 1 000 db	129	70	10 777
Tejtermelés, millió liter	581	1 535	652
Tojástermelés, millió db	571	877	3 061
Gyapjutermelés, tonna	549	4 688	3 351
Haltermelés, ezer tonna	10	4	9
Méztermelés, tonna	2	6	19 835
Hozamok			
Egy tehénre jutó tejtermelés, liter	5 848	4 949	4 148
Egy tojóra jutó tojástermelés, darab	252	229	157

10.22. AZ ÁLLAMI VÁGÓHIDAKON LEVÁGOTT ÁLLATOK

	Vágómarha		Sertés		Juh	
	1 000 darab	élősúly, kg/db	1 000 darab	élősúly, kg/db	1 000 darab	élősúly, kg/db
1981	423	510	6 207	111	82	27
1982	429	512	6 231	113	117	30
1983	400	507	7 144	113	107	30
1984	412	507	8 037	111	102	31
1985	464	505	6 693	110	136	34
1986	396	506	6 280	111	140	35
1987	382	511	6 470	110	42	29
1988	314	516	6 152	111	44	29
1989	342	518	5 814	115	38	26

10.23. HÚSTERMELÉSI MÉRLEG

1988

/1 000 tonna/

	Összesen	Ebből		
		marha- és borjúhús	sertéshús	baromfi
Termelés ^{a/}	1 331,6	155,4	634,3	466,3
Behozatal	19,1	17,4	0,6	-
<i>Forrás</i>	1 350,7	172,8	634,9	466,3
Belföldi felhasználás	789,4	80,0	439,9	226,5
Ebből: élelmezési célú	789,4	80,0	439,9	226,5
- központi árualapból	580,2	78,9	325,7	140,5
- piacról	31,8	0,7	17,1	12,0
- saját termelésből	177,4	0,4	97,1	74,0
Kivitel	532,0	91,3	175,6	237,0
Veszteség	28,0	2,3	15,6	5,1
Készletváltozás /+, -/	+ 1,3	- 0,8	+ 3,8	- 2,3
<i>Felhasználás</i>	1 350,7	172,8	634,9	466,3

a/ Csontos hús, belsőség és baromfi, élő állat-kivitellel együtt.

10.24. AZ ÁLLATTENYÉSZTÉS FONTOSABB MUTATÓI

A mutató megnevezése	1976-1980. évek átlaga	1981-1985. évek átlaga	1986	1987	1988	1989
Szarvasmarha-tenyésztés						
Vágómarhatermelés, egy tehénre, kg	436	446	447	443	409	420
100 ha szántóra, kg	6 943	7 106	6 538	6 353	5 833	5 908
Tejtermelés, egy tehénre ^{a/} , liter	3 189	4 140	4 632	4 722	4 865	4 883
100 ha szántóra, 1 000 liter	45,9	56,9	57,0	58,0	59,1	59,0
Élőszaporulat, 1 000 darab	748	731	679	648	650	604
Szaporulati arány ^{b/} , %	75	74	74	72	74	70
Elhullott szarvasmarhák száma, 1 000 darab	81	89	84	83	80	85
Elhullási arány ^{c/} , %	3,0	3,3	3,4	3,5	3,4	3,4
Sertésenyésztés						
Vágósertés-termelés, egy anyakocára, kg	1 850	1 894	1 935	1 898	1 946	1 968
100 ha szántóra, kg	22 837	27 979	26 955	28 263	27 837	27 938
Élőszaporulat, 1 000 darab	11 470	13 343	13 721	13 470	13 159	12 822
100 kocára, darab	1 642	1 659	1 740	1 677	1 692	1 728
Elhullott sertések száma, 1 000 darab	1 499	1 735	1 764	1 873	1 254	1 950
Elhullási arány ^{c/} , %	7,8	7,8	8,0	8,5	5,9	9,2
Juhenyésztés						
Vágójuhtermelés, egy anyajuhra, kg	29	25	25	24	27	31
100 ha szántóra, kg	904	1 020	880	801	870	943
Gyapjútermelés, egy juhra, kg	4,1	4,0	4,1	4,3	4,1	4,0
100 ha szántóra, kg	218	260	217	213	204	186
Élőszaporulat, 1 000 darab	1 750	1 993	1 613	1 693	1 784	1 680
Elhullott juhok száma, 1 000 darab	311	376	319	270	255	248
Elhullási arány ^{c/} , %	7,2	7,5	7,8	6,7	6,2	6,4
Baromfitenyésztés						
Vágóbaromfi termelés, 100 ha szántóra, kg	8 772	11 154	12 351	13 191	13 373	12 307
Tojástermelés, egy tyukra, darab	139	144	157	156	173	177
100 ha szántóra, 1 000 darab	92,2	92,8	91,2	90,0	97,3	97,1

a/ A tejelő- és kettős hasznosítású átlagos tehénállományra számítva.- b/ Száz tehén és 18 hónapon felüli üszőre számítva.- c/ Az éveleji állományra és az élőszaporulatra számítva.

10.25. HALÁSZAT

Halfogás	/tonna/					
	1976-1980. évek átlaga	1981-1985. évek átlaga	1986	1987	1988	1989
Összes halfogás	33 128	40 214	36 062	36 759	38 294	37 517
Ebből: tógazdasági	24 269	27 664	23 160	24 126	26 140	25 813
balatoni	1 042	1 275	692	1 015	1 047	873

10.26. VADGAZDÁLKODÁS

/1 000 darab/

Apró- és nagyvad	Vadállomány ^{a/}				Kilőtt vad	Befogott vad
	1980	1985	1988	1989	1989	
Nyul	705,8	784,4	607,1	643,5	129,5	60,8
Fácán	1 838,4	1 274,2	1 023,6	1 137,1	888,1	27,6
Fogoly	174,4	92,9	46,1	52,5	2,7	-
Szarvas	36,9	52,2	50,7	51,3	30,5	0,0
Dámvad	5,7	11,5	12,8	13,8	3,4	0,1
Őz	184,9	225,5	213,5	228,6	36,3	0,2
Muflon	5,2	7,9	9,5	9,6	2,4	0,0
Vaddisznó	20,4	31,8	33,8	37,1	40,9	0,2

a/ Március 31.

10.27. IPARI TERMÉKEK TERMELÉSE A MEZŐGAZDASÁGBAN*

/tonna/

ITJ szám	Megnevezés	1971	1980	1985	1988 ^{a/}	1989 ^{a/}
80-1	Csontos nyershus	..	66 019	116 349	125 429	116 974
80-14	Csontos sertéshus	13 426	48 381	96 424	101 099	94 224
80-15	Csontos juhhus	83	3 405	5 952	2 636	2 524
80-63	Kolbászfélék	5 010	9 352	10 095	10 153	9 540
80-71-1	Étkezési sertészsír	3 864	8 619	10 368	11 802	11 768
81-1	Vágott baromfi	2 314	34 526	52 722	62 840	58 041
82-11	Fogyasztói tehéntej, 1 000 liter	93 350	96 404	135 899	160 666	123 445
83-1	Gyümölcskonzerv	16 856	52 590	121 826	138 680	117 644
83-3	Paradicsomkonzerv	802	10 133	14 515	13 254	4 720
83-4	Savanyúság	..	18 696	37 366	44 867	29 380
84-4	Takarmány koncentrátum, 1 000 tonna	..	248	370	251	219
84-5	Takarmány keverék, 1 000 tonna	..	707	4 489	3 911	3 308
85-2	Kristálycukor	-	-	40 104	28 369	33 197
87-2	Szárastészta	1 906	17 733	21 688	22 336	23 923
88-22	Gyümölcspálinka, abs. hl	4 897	106 766	99 693	31 339	32 827
88-31-4	Szőlőbor, 1 000 liter	44 782	322 859	365 644	326 301	306 469
88-31-5	Pezsgő, 1 000 liter	..	13 027	36 614	22 139	31 671
88-53	Alkoholmentes üdítőital, 1 000 liter	-	38 082	97 062	82 332	64 363

* Az állami gazdaságok, kombinátok, a költségvetési szervek és a szövetkezetek közös gazdaságai.

a/ A 20 millió Ft feletti ipari árbevétellel rendelkező gazdaságok adatai.

10.28. GÉPESÍTÉS*

Kapacitás, gépesítési fok	1970	1980	1985	1988	1989
A gépi vonóerő-motorkapacitása, 1 000 kW	3 824	7 461	8 407	8 440	8 395
1 000 ha mezőgazdasági területre jut, kW	559	1 133	1 294	1 308	1 305
Ebből: állami gazdaságok, kombinátok mezőgazdasági termelő- szövetkezetek	810	1 565	1 840	..	1 943
	662	1 275	1 440	..	1 477
A gépi vonóerő megoszlása,%					
Traktor	59,6	40,6	41,6	41,6	41,0
Tehergépkocsi	23,3	31,7	31,6	31,8	30,5
Gabonaarató-cséplő gép	17,1	17,5	17,1	16,4	16,8
Egyéb magajáró gép	..	10,2	9,7	10,2	11,7
A saját üzemelésű erőgépek munkája, 1000 műszakóra					
Traktorok	140 778	96 869	75 768
Gabonaarató-cséplő gépek	..	5 483	4 216
Tehergépkocsik	29 228	53 397	54 332
A repülőgépek (helikopterek) gazdaságban végzett összes munkája, 1 000 ha					
Műtrágyaszórás	..	1 302	1 415	..	880
Vegyszeres gyomirtás	..	1 015	878	..	611
Permetezés, porozás	..	2 227	2 437	..	2 190

10.29. A FONTOSABB ERŐ- ÉS MUNKAGÉPEK ÁLLOMÁNYA*

Gépek	1970	1980	1985	1988	1989
Traktor	67 472	55 452	55 317	52 765	50 388
Traktorok motorkapacitása, 1 000 kW	2 278	3 031	3 494	3 509	3 440
Ebből: 21 - 40 kW-os	1 765	1 065	704	618	543
41 - 75 kW-os	351	1 009	1 388	1 450	1 436
76 - 110 kW-os	53	216	262	283	275
111 - 150 kW-os	5	341	504	508	498
150 kW felett	-	380	610	627	666
Tehergépkocsi	13 459	28 704	33 240	33 500	32 323
Gabonaarató-cséplő gép	11 937	14 071	12 016	10 845	10 827
Kukoricacső-betakarító gép /magajáró és traktorüzemű/	1 724	891	312	..	318
Magajáró cukorrépaetakarító gép	..	709	803	..	858
Magajáró kaszáló gép	..	2 322	2 346	..	2 162
Magajáró szecskázó	..	3 413	3 285	..	2 847
Szemestermény szárító	1 249	1 962	1 856
Porrólevegős takarmányszárító	..	505	323

* Az állami gazdaságok, kombinátok, a költségvetési szervek és a mezőgazdasági szövetkezetek közös gazdaságai.

10.30. MŰTRÁGYA — SZERVESTRÁGYA

Trágyázás	1970	1980	1985	1988	1989
Műtrágya-ellátás hatóanyagban, ^{a/} 1 000 t	837,2	1 399,1	1 338,0	1 417,5	1 302,2
Ebből: nitrogén	391,2	536,8	558,4	646,3	617,2
foszfor	217,0	390,2	335,9	322,1	283,4
kálium	229,0	472,1	443,7	449,1	401,6
Egy hektár mezőgazdasági terület- re jut, kg	122	211	205	218	201
Egy hektár szántó, kert, gyümölcsös, szőlő területre jut, kg	150	262	253	268	246
Szervestrágya-felhasználás, ^{b/} 1 000 t	23 196	12 476	14 747	12 908	12 580

a/ Összes értékesítés a mezőgazdaság és az erdőgazdálkodás részére.- b/ A mezőgazdasági és erdőgazdálkodási vállalatok és szövetkezetek, valamint az egyéb népgazdasági ágak 12 hektárnál nagyobb mezőgazdasági területtel rendelkező vállalatai, költségvetési szervei és szövetkezetei.

10.31. ÖNTÖZÉS* — TALAJJAVÍTÁS

/1 000 hektár/

Év, évek átlaga, szervezetek	Öntözésre műszaki- lag be- rendezett területe ^{a/}	Öntözési kapaci- tása ^{a/}	Ebből üzemelés- re al- kalmás	Öntözött terület	Ebből		Talaj- javítás	Ebből		
					szántó	gyep		savanyu	szikes	homok
1976-1980	183,4	473,2	430,6	236,8	173,5	50,3	43,9	38,6	2,9	2,4
1981-1985	160,8	352,7	319,3	177,4	120,9	42,3	39,0	34,3	2,4	2,3
1986	156,9	347,4	316,1	162,6	118,7	30,2	39,5	34,5	3,5	1,5
1987	158,1	341,9	311,0	142,9	109,6	21,6	66,9	61,1	4,6	1,2
1988	166,8	348,6	318,2	177,3	143,2	21,4	64,7	57,9	4,8	2,1
1989	190,4	371,4	349,1	174,9	147,2	16,3	59,9	57,7	1,0	1,2

Ebből:

Állami gaz- daságok, kombinátok	48,5	79,0	75,5	34,6	30,9	2,7	4,3	4,1	0,0	0,2
---------------------------------------	------	------	------	------	------	-----	-----	-----	-----	-----

Mezőgazdasági tsz-ek közös gazdaságai	133,1	277,9	259,3	131,8	115,1	13,6	55,6	53,6	1,0	1,0
---	-------	-------	-------	-------	-------	------	------	------	-----	-----

* A mezőgazdasági és erdőgazdálkodási vállalatok és szervezetek, valamint az egyéb népgazdasági ágak 12 hektárnál nagyobb mezőgazdasági területtel rendelkező vállalatai, költségvetési szervei.

a/ Május 31.

10.32. A MEZŐGAZDASÁGI TERMÉKEK ÉRTÉKESÍTÉSE (FELVÁSÁRLÁS)*

/1 000 tonna/

Termékek	1970	1980	1985	1987	1988	1989
Buza	1 662	4 389	4 950	3 720	4 676	4 237
Árpa	122	298	448	287	447	465
Kukorica	557	1 920	2 297	1 998	1 782	1 789
Cukorrépa	2 130	3 934	3 476	3 568	3 859	4 375
Napraforgómag	82	415	626	794	698	678
Burgonya	333	300	236	140	165	138
Zöldségfélék	860	1 309	1 173	1 371	1 253	1 086
Vöröshagyma	93	90	115	93	119	113
Zöldborsó /hüvelyes/	120	260	309	271	290	310
Paradicsom	210	344	278	446	326	314
Zöldpaprika	77	93	104	121	119	63
Gyümölcsök	598	861	668	841	826	671
Alma	383	617	527	696	682	487
Borszőlő, must, bor együtt ^{a/} , 1 000 hl	2 054	3 608	2 951	2 728	2 493	1 339
Vágómarha	310	313	304	271	237	241
Vágósertés	363	844	923	886	852	841
Vágójuh.	30	43	44	34	29	24
Vágóbaromfi	140	282	342	422	438	396
Tehéntej, millió liter	1 203	2 054	2 175	2 235	2 317	2 332
Tyuktojás, millió darab	1 047	901	418	399	328	218
Gyapju	9,7	11,8	11,1	9,6	9,6	8,6
Méz	6,8	13,6	13,6	13,2	10,4	9,7

* A mezőgazdasági szervezetek termékeldása az ipari és kereskedelmi vállalatoknak és szervezeteknek.

a/ Egyszer fejtett borra átszámítva.

10.33. A MEZŐGAZDASÁGI TERMÉKEK TERMELŐI ÁRINDEXEI

Év	Növény- termelési és kertészeti termékek	Ezen belül				Élő állatok és állati termékek	Ezen belül		Összesen
		növény- termelési termékek	zöldség	gyümölcs	bor		élő állatok	állati termékek	
Termelői-felvásárlási átlagárak^{a)}									
1980 = 100,0									
1981	108,2	107,1	108,4	101,5	122,6	106,1	107,9	100,4	107,0
1982	106,8	106,6	111,7	95,9	115,7	106,6	108,5	100,5	106,7
1983	111,5	111,1	127,3	93,5	121,1	110,5	111,4	107,8	110,9
1984	120,3	117,1	133,7	106,8	144,5	115,8	115,8	116,4	117,7
1985	125,8	119,6	130,3	116,1	176,3	116,6	116,7	116,6	120,4
1986	130,9	124,9	140,4	120,1	176,6	120,6	121,5	117,7	124,9
1987	137,4	126,1	170,0	146,7	181,9	126,4	127,4	123,1	131,0
1988	137,4	130,2	149,7	145,6	169,8	134,5	135,0	133,3	135,8
1989	156,9	148,4	226,9	153,2	144,8	165,0	162,0	176,3	161,7
Előző év = 100,0									
1985	104,6	102,2	97,5	108,7	122,1	100,7	100,8	100,1	102,4
1986	104,1	104,5	107,8	103,5	100,1	103,4	104,1	101,0	103,7
1987	104,9	101,0	121,0	122,1	103,0	104,8	104,9	104,5	104,9
1988	100,0	103,3	88,1	99,2	93,4	106,4	105,9	108,3	103,6
1989	114,2	114,0	151,5	105,2	85,3	122,7	120,0	132,2	119,1
Termelői-piaci átlagárak^{b)}									
1980 = 100,0									
1981	101,7	100,1	101,7	101,8	107,4	106,3	102,6	108,6	103,2
1982	105,0	101,9	117,5	101,1	103,7	107,2	110,8	104,8	105,8
1983	116,2	119,2	132,3	102,0	103,7	106,5	115,9	101,0	113,6
1984	130,4	132,0	148,1	124,3	107,4	118,2	120,6	116,9	127,0
1985	128,8	124,3	144,0	131,9	114,8	126,9	127,2	126,8	129,1
1986	136,3	131,5	157,5	136,5	114,8	127,9	129,9	126,8	134,2
1987	153,6	163,3	156,1	167,2	129,6	131,8	139,7	127,2	146,6
1988	160,6	171,8	162,0	177,9	129,6	137,6	156,5	126,1	153,3
1989	181,8	190,9	210,8	169,9	148,1	168,5	201,5	147,8	176,9
Előző év = 100,0									
1985	98,7	94,2	97,2	106,2	106,9	107,3	105,5	108,4	101,6
1986	105,8	105,8	109,4	103,5	100,0	100,8	102,1	100,1	103,9
1987	112,7	124,2	99,1	122,5	112,9	103,0	107,5	100,3	109,3
1988	104,6	105,2	103,8	106,4	100,0	104,4	112,1	99,1	104,5
1989	113,2	111,1	130,1	95,5	114,3	122,4	128,7	117,2	115,4
Mezőgazdasági értékesítési átlagárak^{c)}									
1980 = 100,0									
1981	107,2	106,3	106,5	101,6	119,5	106,1	107,7	101,6	106,6
1982	106,6	106,1	113,3	97,0	113,3	106,6	108,6	101,2	106,6
1983	112,4	111,9	128,5	95,4	117,8	110,2	111,4	107,0	111,2
1984	122,0	118,5	138,5	111,0	138,1	115,9	115,7	116,7	118,5
1985	126,5	120,3	134,8	119,8	165,7	117,2	116,9	118,5	121,2
1986	131,9	125,7	146,1	124,0	165,9	121,1	121,7	119,6	125,8
1987	139,7	129,1	164,4	151,5	172,5	126,8	127,7	124,3	132,3
1988	140,7	133,5	154,2	151,8	162,3	134,8	135,5	132,9	137,2
1989	160,3	151,8	222,8	158,5	155,3	165,4	163,3	173,0	163,3
Előző év = 100,0									
1985	103,7	101,5	97,3	107,9	120,0	101,1	101,0	101,5	102,3
1986	104,3	104,5	108,4	103,5	100,1	103,3	104,1	100,9	103,8
1987	105,9	102,7	112,5	122,2	104,0	104,7	104,9	103,9	105,2
1988	100,7	103,4	93,8	100,2	94,1	106,3	106,1	106,9	103,7
1989	113,9	113,7	144,5	104,4	95,7	122,7	120,5	130,2	119,0

a/ Az ipari és kereskedelmi vállalatok és szövetkezetek által a mezőgazdasági termelőknek fizetett ár, 84 termék megfigyelése alapján. - b/ A termelőknek a fogyasztási termékek piacán, a termény- és állatpiacon, valamint az állatvásáron eladott termékekre vonatkozó ár. - c/ A termelői-felvásárlási és a termelői-piaci árak súlyozott átlaga.

10.34 A FELVÁSÁRLÁS MEGOSZLÁSA ÁRFORMÁK SZERINT

/%/

	1968	1985	1988
Rögzített /fix/ ár	76,4	57,3	11,0
Hatósági előírások figyelembevételével kialakított ár	16,3	30,3	55,0
Ebből: tájékoztató ár	-	16,8	18,0
garantált ár	-	-	23,0
védőár	9,9	13,5	14,0
Szabad ár	7,3	12,4	34,0
<i>Összesen</i>	<i>100,0</i>	<i>100,0</i>	<i>100,0</i>

10.35. TERMELŐI-FELVÁSÁRLÁSI ÁTLAGÁRAK

	1980	1985	1987	1988	1989
Forint/tonna					
Buza	3 138	3 686	3 674	3 954	4 829
Vetőmag	4 316	5 293	5 317	6 084	6 388
Szokvány	3 109	3 613	3 597	3 876	4 765
Takarmány	2 793	3 362	3 421	3 578	4 252
Árpa, takarmány	2 784	3 339	3 368	3 551	4 173
Kukorica	3 845	4 881	5 594	6 336	7 201
Vetőmag /hibrid/ Takarmány	21 876	25 667	42 589	45 155	41 117
Takarmány	2 524	3 728	3 751	4 024	4 816
Cukorrépa	854	1 215	1 176	1 064	1 207
Napraforgómag	9 740	10 182	10 193	10 088	11 644
Vetőmag	9 758	12 754	13 744	14 738	14 003
Szokvány	9 738	9 889	9 949	9 699	11 446
Forint/kg					
Burgonya	4,10	4,70	8,70	8,10	6,50
Vető	5,60	7,40	10,80	12,30	8,00
Étkezési és ipari	3,80	3,90	3,50	7,00	6,10
Vöröshagyma	3,90	4,70	8,10	6,60	5,70
Zöldborsó, (hüvelyes) (szemes)	2,60	3,70	4,00	4,40	..
Paradicsom	2,40	3,40	3,50	3,70	10,40
Alma	5,40	6,10	7,10	6,90	4,90
Borszőlő	7,80	13,40	14,70	11,40	8,80
Vágómarha	38,10	43,70	46,60	49,10	14,60
Vágósertés	33,30	39,50	43,30	46,50	64,10
Vágójuh	61,90	76,90	96,00	107,20	54,10
Vágóbaromfi	33,40	37,20	39,40	40,80	144,40
Tehéntej, Ft/liter	6,20	7,20	7,50	8,10	49,90
Tyuktojás, Ft/darab	1,50	2,00	2,10	2,10	11,00
Gyapju	94,80	111,50	131,00	132,20	2,40
Méz	31,70	38,50	47,60	51,00	130,70

10.36. A BURGONYA-, ZÖLDSÉG- ÉS GYÜMÖLCSFÉLÉK ÁTLAGÁRAI AZ ÉRTÉKESÍTÉS IRÁNYA SZERINT

1989

/forint/kg/

Termékek	Termelői-felvásárlási árak			Kiskereskedelmi árak	
	Átlagár	Ebből szövetkezeti kereskedelem	konzervipar	Bolti	Piaci
Burgonya	6,50	6,10	6,40	9,70	11,30
Vöröshagyma	5,70	5,40	7,70	10,10	14,20
Fejeskáposzta	5,20	5,20	5,60	10,40	11,70
Paradicsom	4,90	6,20	4,40	47,40	45,70
Zöldpaprika	25,90	29,20	15,50	61,30	59,90
Zöldborsó, (hüvelyes) (szemes)	29,50	34,40
Zöldbab	10,40	17,90	10,00
Uborka	10,40	14,00	10,30	30,00	40,60
Sárgarépa	18,90	19,50	16,30	43,80	42,00
Alma	5,00	5,90	4,90	20,10	31,20
Meggy	8,80	9,70	6,80	16,20	18,40
Kajszi	18,20	18,20	19,20	24,30	25,80
Cseresznye	11,20	11,30	11,90	15,30	24,40
Őszibarack	19,60	20,80	16,70	32,20	32,30
	11,90	12,30	11,60	25,50	28,40

10.37. AGRÁRROLLÓ

Év	Termelői felvásárlási árak indexe	Iparcikkek árindexe	Agrárrolló	Termelői felvásárlási árak indexe	Iparcikkek árindexe	Agrárrolló
	1980 = 100,0			Előző év = 100,0		
1981	107,0	107,4	100,4	107,0	107,4	100,4
1982	106,7	111,9	104,9	99,7	104,2	104,5
1983	110,9	118,1	106,5	104,0	105,6	101,5
1984	117,7	127,5	108,3	106,1	107,9	101,7
1985	120,4	132,0	109,6	102,4	103,6	101,2
1986	124,9	134,7	107,8	103,7	102,0	98,4
1987	131,0	139,1	106,2	104,9	103,1	98,3
1988	135,8	149,8	110,3	103,6	107,7	104,0
1989	161,7	176,4	109,1	119,1	117,8	98,9

10.38. TERMELÉS, FOGLALKOZTATOTTSÁG, TERMELÉKENYSÉG

Év	Állami gazdaságok, kombinátok			Mezőgazdasági tsz-ek közös gazdaságai		
	Bruttó termelés	Foglalkoztatottak	Termelékenység	Bruttó termelés	Foglalkoztatottak	Termelékenység
1980 = 100,0						
1981	104,5	100,7	103,9	108,8	103,3	105,3
1982	112,5	102,2	110,1	117,2	107,0	109,5
1983	116,1	101,6	114,2	115,5	106,6	108,3
1984	118,4	100,6	117,6	117,4	102,7	114,3
1985	119,4	97,0	123,0	114,4	95,2	120,2
1986	124,8	94,0	132,7	117,8	89,8	131,2
1987	125,7	93,2	134,9	119,3	86,9	137,2
1988	123,8	86,5	143,1	120,5	81,4	148,1
Előző év = 100,0						
1986	104,6	96,9	107,9	103,0	94,3	109,2
1987	100,7	99,1	101,6	101,3	96,8	104,6
1988	98,5	92,8	106,1	101,0	93,6	107,9

10.39. MUNKAÜGYI ADATOK ÁTLAGOS GAZDASÁGNAGYSÁGA

1989

	Állami gazdaságok, kombinátok	Mezőgazdasági termelőszövetkezetek	Mezőgazdasági szakszövetkezetek
Teljes munkaidőben foglalkoztatottak, 1 000 fő	109,3	427,8	13,7
Nem teljes munkaidőben foglalkoztatottak, 1 000 fő	2,0	18,9	1,1
Foglalkoztatott nyugdíjasok, 1 000 fő	5,8	24,0	0,6
<i>Összesen</i>	117,1	470,7	15,4
Fizikai foglalkozásuak, 1 000 fő	96,4	391,1	12,5
Szellemi foglalkozásu, 1 000 fő	20,7	79,6	2,9
Bruttó bér, Ft/hó	10 082	8 666	7 831
Nettó bér, Ft/hó	7 793	6 862	6 271
Bruttó kereset, Ft/hó	10 377	9 095	8 344
Nettó kereset, Ft/hó	8 007	7 184	6 642
Egy vállalatra számított adatok			
Termőterület, ha	6 517	4 014	1 311
Teljes munkaidőben foglalkoztatottak, fő	841	344	208

**10.40. A MEZŐGAZDASÁGI VÁLLALATOK ÉS SZÖVETKEZETEK
GAZDÁLKODÁSI ADATAI**

/folyó áron, millió Ft/

Gazdálkodási mutatók	Állami gazdaságok, kombinátok		Mezőgazdasági termelőszövetkezetek		Mezőgazdasági szakszövetkezetek	
	1988	1989	1988	1989	1988	1989
Árbevétel ^{a/}	108 762	122 395	313 798	359 982	13 038	15 441
Béreköltség	12 719	14 041	44 524	48 497	1 299	1 400
Nyereség	5 408	5 998	16 979	17 545	540	510
Veszteség	138	1 144	771	4 668	24	7
Adó	8 561	8 103	31 107	31 942	1 662	1 720
Ebből: társadalombiztosítás	4 361	6 131	18 348	21 577	482	638
vállalkozási nyereségadó	1 828	1 773	4 910	4 912	117	101
forgalmi adó ^{b/}	- 696 ^{c/}	-1 946 ^{c/}	3 510	1 590	664	685
földadó	347	346	1 434	1 451	3	3
Támogatások	7 467	8 404	17 899	17 863	733	859
Ebből: termelési árkiegészítés	815	1 054	5 139	6 368	420	505
nyereségadó kedvezmény	209	1 238	1 233	3 734	113	165

a/ Forgalmi adóval, árkiegészítés nélkül. - b/ Általános forgalmi adó és fogyasztási adó.- c/ Általános forgalmi adó visszatérítése.

**10.41. A MEZŐGAZDASÁGI VÁLLALATOK ÉS SZÖVETKEZETEK VAGYONA, HITELEK
1989**

/millió Ft/

Vagyon, hitelállomány	Állami gazdaságok, kombinátok	Mezőgazdasági termelőszövetkezetek	Mezőgazdasági szakszövetkezetek
Vagyon			
Állami vagyon	52 738	19 139	638
Szövetkezeti vagyon	-	158 160	3 123
Részvénytőke	0	94	0
Egyéb	4 507	6 967	187
<i>Alapítói vagyon</i>	<i>57 245</i>	<i>184 360</i>	<i>3 948</i>
Ebből: külföldi befektetés	-	13	-
Hitelállomány			
Hosszulejáratu tartozások	10 420	20 358	287
Beruházási hitelek	5 871	15 700	224
Forgóeszköz hitelek	7 804	9 943	424

10.42. ERDŐGAZDÁLKODÁS

	1980	1985	1987	1988	1989
Egységek száma					
Erdő- és fafeldolgozó gazdaságok	15	17	17	16	16
Egyéb erdőgazdálkodási vállalatok és költségvetési szervezetek	8	8	9	9	10
Szövetkezetek erdőgazdálkodási társulásai	3	2	3	3	3
Gépállomány					
Gépi vonóerő, 1 000 kW	281	316	336	332	367
Traktor, darab	1 815	2 190	2 236	2 205	2 108
motorkapacitás, 1 000 kW	97	130	137	132	129
Tehergépkocsi, darab	1 736	1 894	1 995	2 050	2 160
Foglalkoztatottság					
Foglalkoztatottak átlagos száma, fő	48 417	52 027	51 236	50 270	49 001

10.43. ERDŐTERÜLET

Erdőterület	/1 000 hektár/				
	1980	1985	1987	1988	1989
<i>Fadllománnyal borított terület</i>	1 470	1 493	1 514	1 526	1 531
Ebből: tölgy	339	346	349	350	351
bükk	99	101	101	102	103
akác	268	269	274	280	284
cser	179	177	176	176	176
gyertyán	103	97	96	96	95
nyár	157	150	150	150	147
fenyő	205	229	237	238	240
Erőstelepítés, fásítás ^{a/}	7,0	7,2	8,6	8,9	7,7
Erdőfelújítás ^{a/}	18,0	19,4	23,0	25,0	24,8
Erdőterület a földterület %-ában	17,3	17,7	17,9	18,0	18,1

a/ Első kivitel.

10.44. FAÁLLOMÁNY, FAKITERMELÉS

Év, fajok	/1 000 m ³ /									
	Élőfa-készlet	Bruttó fakitermelés	Fűrész-és lemez-ipari alapanyag	Bányászati faanyag	Papírfa	Rostfa	Egyéb iparifa	Iparifa összesen	Tüzifa tuskóval	Nettó fakitermelés összesen

Összesen

1970	..	5 995	1 276	222	536	223	238	2 495	2 539	5 034
1980	253 390	7 562	1 820	130	746	400	584	3 680	2 482	6 162
1985	274 076	8 364	1 930	106	880	341	525	3 782	2 980	6 762
1987	278 459	8 195	2 003	89	868	357	414	3 731	2 936	6 667
1988	281 886	7 961	2 009	78	804	308	382	3 581	2 820	6 401
1989	285 396	8 032	2 123	89	837	301	390	3 740	2 738	6 478

Ebből:

tölgy	77 314	1 073	298	15	22	26	43	404	456	860
bükk	36 429	560	216	-	98	6	6	327	135	462
akác	34 669	1 917	348	56	22	19	142	587	1 012	1 599
cser	38 273	1 173	178	15	105	41	65	404	612	1 016
nyár	18 167	1 775	782	1	308	112	65	1 267	123	1 390
fenyő	39 767	665	150	-	158	43	41	392	61	453

Ebből: állami erdőgazdálkodás

1970	..	4 661	1 019	215	514	199	135	2 082	1 811	3 893
1980	188 881	5 100	1 254	122	539	236	340	2 491	1 629	4 120
1985	200 066	5 690	1 292	99	689	265	320	2 665	1 911	4 576
1987	201 965	5 446	1 266	84	694	253	275	2 572	1 888	4 459
1988	203 971	5 338	1 269	75	626	228	285	2 483	1 893	4 376
1989	205 992	5 390	1 382	80	640	235	298	2 633	1 773	4 406

11. Vízgazdálkodás

11.1. A NÉPGAZDASÁG VÍZFELHASZNÁLÁSA*

Év, felhasználó	A vízgazdálkodás értékesítése				Más ágazat saját víztermelésének felhasználása	Összesen
	ivóvíz	ipari víz	mezőgazdasági víz	Összesen		
						/millió m ³
1970	453,3	44,2	493,7	991,2	1 924,3	2 915,5
1975	614,0	68,0	693,1	1 375,1	2 368,8	3 743,9
1980	792,7	64,0	530,0	1 386,7	3 198,3	4 585,0
1985	833,2	71,8	404,2	1 309,2	4 396,8	5 706,0
1986	861,8	68,0	707,3	1 637,1	6 274,0	7 911,1
1987	886,2	72,7	470,8	1 429,7	6 020,2	7 449,9
1988	899,5	87,2	517,2	1 503,9	5 903,4	7 407,3
1989	892,6	73,4	504,8	1 470,8	5 899,4	7 370,2
Ebből:						
Ipar	148,4	70,6	-	219,0	5 716,5	5 935,5
Építőipar	11,5	0,1	-	11,6	2,1	13,7
Mezőgazdaság és erdőgazdálkodás	15,9	0,1	504,8	520,8	159,1	679,9
Közlekedés, posta és távközlés	17,3	0,2	-	17,5	8,2	25,7
Kereskedelem	19,5	-	-	19,5	1,0	20,5
Vízgazdálkodás	6,5	-	-	6,5	2,4	8,9
Közületek és szolgáltatás	130,6	2,4	-	133,0	7,2	140,2
Lakosság	542,9	-	-	542,9	2,9	545,8

11.2. A KÖZÜZEMI VÍZMŰVEK SZOLGÁLTATÁSAI*

	1970	1980	1985	1988	1989
Ivóvíz termelés, millió m ³	520	806	940	1 042	1 001
Ipari víz termelés, millió m ³	44	71	72	80	78
Összes termelés, millió m ³	564	877	1 012	1 122	1 079
Mértékadó kapacitás, 1 000 m ³ /nap					
ivóvíz	1 880	3 595	4 600	4 748	4 840
ipari víz	257	305	350	474	540
Közműves vízellátásban részesülő lakosság					
száma, 1 000 fő	5 680	8 065	9 016	9 418	9 550
aránya, %	55	75	84	89	90
Csatornázott területen élő lakosság					
száma, 1 000 fő	2 890	4 340	4 900	5 280	5 380
aránya, %	28	40	46	50	51

* A Környezetvédelmi Minisztérium adatai.

11.3. A MEZŐGAZDASÁG VÍZHASZNOSÍTÁSA*

	1970	1980	1985	1988	1989
Öntözött terület, 1 000 ha	109	134	138	190	213
Kiöntözött vízmennyiség, millió m ³	389,1	314,2	278,7	377,6	318,2
Ebből: rizs öntözésre felhasznált vízmennyiség, millió m ³	..	187,4	125,5	150,8	..
Egy hektár öntözött területre felhasznált víz, m ³	3 579	2 352	2 018	1 987	1 493

* A Környezetvédelmi Minisztérium adatai a vízjogilag engedélyezett területre.

11.4. SZENNYVÍZTISZTÍTÁS*

Szennyvíz	/millió m ³ /				
	1975	1980	1985	1988	1989
Tisztítást igénylő szennyvíz	873	951	1 015	1 030	1 039
kellően tisztított	60	143	187	169	172
részlegesen tisztított	430	626	656	744	752
nem tisztított	383	183	173	117	115
Tisztítást nem igénylő használt víz	2 157	1 259	3 884	5 312	5 285

* A Környezetvédelmi Minisztérium adatai a rendszeresen vizsgált kibocsátókra.

11.5. SZERVEZETT IVÓVÍZELLÁTÁS *

	1981	1985	1988	1989
Települések száma	264	640	579	578
Az összes település %-ában	8,5	20,9	18,9	18,9
Vizkiszállítási, ezer m ³	16,9	33,5	20,7	18,7
Ebből:				
tartálykocsiból	14,2	25,2	15,1	12,7
csomagolt, illetve palackozott víz	0,8	3,1	2,3	2,5
földalatti tartályból	1,6	1,6	2,9	3,1
zárt cserekanálal	0,2	3,6	0,4	0,4

* A Közegészségügyileg nem megfelelő ivóvízű települések adatai a mindenkori közigazgatási beosztás szerint.

11.6. A VÍZKÁRELHÁRÍTÁS, VÍZKÁROK ÉS A VÉDEKEZÉS KÖLTSÉGEI*

	1970	1980	1985	1988	1989
Árvízvédelmi fővédvonalak hossza, km	4 160	4 183	4 186	4 201	4 201
Ármentesített terület, 1 000 ha	2 289	2 056	2 058	2 058	2 058
A belvízelvezetés kiépítettségének aránya, %	64,8	77,8	78,8	79,3	79,0
A belvízelvezetés átlagos időszükséglete, nap	19,4	16,8	16,0	15,7	15,7
Szabályozott, illetve részben szabályozott folyószakaszok hossza, km	1 174	1 298	1 370	1 581	1 597
Tószabályozás /partszakasz/ hossza, km	65	90	98	124	126
Árvízzel elöntött terület, 1 000 ha	62	18	-	-	-
Belvízzel elöntött terület, 1 000 ha	378	98	-	23	48
Árvíz kár, millió Ft	2 004	1 591	-	-	-
Belvíz kár, millió Ft	2 843	1 696	-	-	-
Árvíz védekezési költség, millió Ft	754	236	87	62	67
Belvíz védekezési költség, millió Ft	152	72	75	28	27

* A Környezetvédelmi Minisztérium adatai.

11.7. HÉVÍZ NYERŐHELYEK *

A víz hőmérséklete, °C	1980	1985	1987	1988	1989
	hévizet adó kutak				
35 alatt	297	325	334	336	343
35 - 44	243	273	291	295	301
45 - 59	168	196	205	210	215
60 - 69	75	87	92	94	97
70 - 79	50	53	59	62	61
80 felett	65	82	86	89	89
Összesen	898	1 016	1 067	1 086	1 106

* Környezetvédelmi Minisztérium adatai.

11.8. A HÉVÍZ NYERŐHELYEK HASZNOSÍTÁSA*

Hasznosítás	1970	1980	1985	1988	1989	
	száma					Százalékos megoszlás
Fürdőkben	191	240	277	301	271	24,5
Ivóvíz-ellátás	292	416	236	249	226	20,4
Mezőgazdasági fűtésre	44	97	258	266	227	20,5
Kommunális fűtésre és melegvizellátásra	18	20	14	21	21	1,9
Ipari víz	13	21	70	71	67	6,1
Egyéb célra	12	46	128	144	156	14,1
Ideiglenesen lezárt	76	58	33	34	138	12,5
<i>Összesen</i>	<i>646</i>	<i>898</i>	<i>1 016</i>	<i>1 086</i>	<i>1 106</i>	<i>100,0</i>

* A Környezetvédelmi Minisztérium adatai.

11.9. FÜRDŐK

Év, a fürdők jellege	Fürdők száma	Befogadóképesség, 1 000 fő	Személyforgalom, 1 000 fő
1970	..	414,7	32 544
1980	..	453,5	39 905
1985	..	441,4	47 254
1986	369	473,8	47 878
1987	379	506,4	44 877
1989	377	543,1	45 736
Ebből:			
gyógyfürdő ^{a/}	28	62,0	12 483
strandfürdő	290	412,9	26 316
tisztasági fürdő	59	68,2	6 937

a/ A hivatalosan gyógyfürdővé nyilvánított közfürdők.

11.10. A FÜRDŐK VÍZFELHASZNÁLÁSA

Víznyerőhelyek	/1 000 m ³ /				
	1970	1980	1985	1987	1989
Összes vízfelhasználás	39 250	44 136	48 815	53 435	53 574
Ebből: hévízkútból	28 100	27 267	28 190	29 400	30 165
hidegvízű kútból	5 897	8 401	11 160	6 222	6 465
központi vízvezetékéből	4 791	7 580	7 833	10 672	8 874

11.11. A VÍZGAZDÁLKODÁS FŐBB ADATAI

	1970	1980	1985	1988	1989
Víz-, csatornamű és fürdővállalatok	37	38	38	38	38
Vízgazdálkodási vállalatok	4	2	3	2	2
Vízügyi igazgatóságok, egyéb vízügyi költségvetési szervek	15	15	14	14	13
Vízgazdálkodási társulatok	519	604	360	545	470
<i>Összesen</i>	<i>575</i>	<i>659</i>	<i>415</i>	<i>599</i>	<i>543</i>
Foglalkoztatottak átlagos száma, 1 000 fő	61,8	77,6	80,8	80,6	78,5
Üzemben levő állóeszközök bruttó értéke folyó áron, millió Ft ^{a/}	81 747	150 128	208 282	..	266 142
Ebből: gátak, vízi építmények	43 732	53 873	57 565

a/ 1980-ig az 5 000 Ft-ot, 1985-től az 50 000 Ft-ot meghaladó eszközök értéke.

12. Közlekedés

12.1. A SZEMÉLYSZÁLLÍTÁS ÖSSZEFOGLALÓ ADATAI

/millió utaskilométer/

Megnevezés	Közlekedési szervezetek ^{a/}	Személyszállító kisiparosok ^{b/}	Közlekedésen kívüli szervezetek ^{c/}	Összesen
1970	34 073	-	33	34 106
1980	42 153	-	274	42 427
1985	40 377	370	545	41 292
1988	40 446	535	706	41 687
1989	40 047	607	971	41 625
Ebből:				
Vonat	11 871	-	8	11 879
Autóbusz	22 118	-	963	23 081
Taxi	237	607	-	844
Kötőtpályás helyi közlekedési eszközök	4 177	-	-	4 177
Hajó	67	-	-	67
Repülőgép	1 577	-	-	1 577

12.2. AZ ÁRUSZÁLLÍTÁS ÖSSZEFOGLALÓ ADATAI

Megnevezés	Szállított áruk tömege, 1 000 tonna				Árutonnakilométer, millió			
	Közlekedési szervezetek ^{a/}	Fuvarozó kisiparosok ^{b/}	Közlekedésen kívüli szervezetek ^{c/}	Összesen	Közlekedési szervezetek ^{a/}	Fuvarozó kisiparosok ^{b/}	Közlekedésen kívüli szervezetek ^{c/}	Összesen
1970	279 736	-	27 834	307 570	26 386	-	504	26 890
1980	382 933	-	39 539	422 472	41 913	-	870	42 783
1985	371 032	21 860	43 722	436 614	41 916	442	1 011	43 369
1988	358 089	36 550	49 581	444 220	48 135	740	1 318	50 193
1989	333 187	44 230	47 807	425 224	47 338	895	1 255	49 488
Ebből:								
Vasuti közlekedés	104 537	-	30	104 567	19 820	-	0	19 820
Közúti és kötőtpályás helyi közlekedés	202 743	44 230	47 777	294 750	7 623	895	1 255	9 773
Vízi közlekedés	5 289	-	-	5 289	14 917	-	-	14 917
Légi közlekedés	8	-	-	8	12	-	-	12
Csővezetékes szállítás	20 610	-	-	20 610	4 966	-	-	4 966

a/ A közlekedés ágazatba sorolt vállalatok, szövetkezetek és jogi személyiségű gazdasági társaságok.-
b/ Becsült adatok.- c/ Díj ellenében végzett szállítás.

12.3. A KÖZLEKEDÉSI SZERVEZETEK* SZÁMA LÉTSZÁMKATEGÓRIÁK SZERINT

Alágazat	1980	1988					1989				
	Össze- sen	300 fő feletti	51-300 fős	21-50 fős	20 fős és ke- vesebb	Össze- sen	300 fő feletti	51-300 fős	21-50 fős	20 fős és ke- vesebb	Össze- sen
Vasúti közlekedés	2	2	-	-	-	2	2	-	-	-	2
Közúti közlekedés	55	43	23	38	26	130	45	32	54	107	238
Kötőttpályás helyi közlekedés ^{a/}	5	4	-	-	-	4	4	-	-	-	4
Vízi közlekedés	5	3	2	-	2	7	3	2	3	-	8
Légi közlekedés	2	2	-	-	-	2	2	-	-	1	3
Csővezetékes szállítás	1	1	-	-	-	1	1	-	-	-	1
Közlekedési jellegű szolgáltatás	1	4	3	5	3	15	6	3	12	27	48
<i>Összesen</i>	71	59	28	43	31	161	63	37	69	135	304

* A közlekedés ágazatba sorolt vállalatok, szervezetek és jogi személyiségű gazdasági társaságok.
a/ 1987-ig városi közlekedés.

12.4. A KÖZLEKEDÉSI SZERVEZETEK* SZEMÉLYSZÁLLÍTÁSA KÖZLEKEDÉSI ESZKÖZÖK SZERINT

Közlekedési eszköz	Szállított utasok, 1 000 fő			Utaskilométer, millió		
	1980	1988	1989	1980	1988	1989
Távolsági						
Vasut	286 749	226 445	227 545	13 714	11 512	11 871
Autóbusz	710 252	629 090	608 857	13 505	13 112	12 757
Taxi	275	275	231	61	68	57
Hajó	2 943	2 821	2 877	64	56	57
Repülőgép	922	1 310	1 472	1 076	1 344	1 577
<i>Összesen</i>	<i>1 001 141</i>	<i>859 941</i>	<i>840 982</i>	<i>28 420</i>	<i>26 092</i>	<i>26 319</i>
Helyi						
Autóbusz	1 702 595	2 294 520	2 218 792	8 390	9 631	9 241
Villamos, trolibusz	681 665	782 879	737 080	2 409	2 108	1 966
Metró, földalatti	348 363	349 852	331 893	1 617	1 410	1 341
Helyiérdekű vasut	101 943	101 519	95 675	942	925	870
Taxi	57 479	32 482	26 761	362	213	175
Hajó	1 076	1 396	695	13	17	10
<i>Összesen</i>	<i>2 893 121</i>	<i>3 562 648</i>	<i>3 410 896</i>	<i>13 733</i>	<i>14 304</i>	<i>13 603</i>

* Itt és a továbbiakban a közlekedési szervezetek adatai a 300 főnél többet foglalkoztató jogi személyiségű gazdasági szervezetekre /vállalat, jogi személyiségű gazdasági társaság, szervezet/ vonatkoznak.

12.5 A KÖZLEKEDÉSI SZERVEZETEK ÁRUSZÁLLÍTÁSA ÁRUCSOPORTOK SZERINT

1989

Árucsoport	Vasuti	Közúti és kötött-pályás	Vizi	Légi	Csővezetékes szállítás	Összesen
	közlekedés					

Shállított áruk tömege, 1000 tonna

Energiahordozók	23 358	11 878	303	-	20 268	55 807
Érc- és egyéb bányászati termékek	10 288	73 341	1 666	-	-	85 295
Építőanyagok és építőanyagipari termékek	13 065	59 797	492	-	-	73 354
Vas- és fémkohászati termékek	9 959	3 899	682	-	-	14 540
Könnnyüipari alapanyagok és gumi	5 904	2 566	52	0	-	8 522
Egyéb ipari félkész- és késztermékek	13 475	8 475	151	0	-	22 101
Mezőgazdasági termények	14 091	2 684	336	0	-	17 111
Élelmiszeripari termékek	2 877	3 540	26	0	-	6 443
Darabárúk	-	2 175	3	7	-	2 185
Fel nem sorolt szállítmányok, különleges ügyletek	11 520	15 721	2	1	342	27 586
<i>Összesen</i>	<i>104 537</i>	<i>184 076</i>	<i>3 713</i>	<i>8</i>	<i>20 610</i>	<i>312 944</i>

Árutonnakilométer, millió

Energiahordozók	3 653,9	422,4	133,2	-	4 898,1	9 107,6
Érc- és egyéb bányászati termékek	1 458,6	234,3	7 378,3	-	-	9 071,2
Építőanyagok és építőanyagipari termékek	2 297,0	1 076,2	1 058,1	-	-	4 431,3
Vas- és fémkohászati termékek	2 321,7	562,4	2 307,8	-	-	5 191,9
Könnnyüipari alapanyagok és gumi	1 423,8	459,7	732,4	0,5	-	2 616,4
Egyéb ipari félkész- és késztermékek	3 459,9	1 931,5	1 258,2	0,0	-	6 649,6
Mezőgazdasági termények	2 505,6	406,9	1 856,8	0,6	-	4 769,9
Élelmiszeripari termékek	618,0	645,4	135,2	0,3	-	1 398,9
Darabárúk	-	261,0	8,1	7,9	-	277,0
Fel nem sorolt szállítmányok, különleges ügyletek	2 081,3	976,9	19,2	1,3	67,5	3 146,2
<i>Összesen</i>	<i>19 819,8</i>	<i>6 976,7</i>	<i>14 887,3</i>	<i>10,6</i>	<i>4 965,6</i>	<i>46 660,0</i>

Százalékos megoszlás (árutonnakilométer alapján)

Energiahordozók	18,4	6,1	0,9	-	98,6	19,5
Érc- és egyéb bányászati termékek	7,4	3,4	49,6	-	-	19,4
Építőanyagok és építőanyagipari termékek	11,6	15,4	7,1	-	-	9,5
Vas- és fémkohászati termékek	11,7	8,1	15,5	-	-	11,1
Könnnyüipari alapanyagok és gumi	7,2	6,6	4,9	4,7	-	5,6
Egyéb ipari félkész- és késztermékek	17,5	27,7	8,5	0,0	-	14,3
Mezőgazdasági termények	12,6	5,8	12,5	5,7	-	10,2
Élelmiszeripari termékek	3,1	9,2	0,9	2,8	-	3,0
Darabárúk	-	3,7	0,0	74,5	-	0,6
Fel nem sorolt szállítmányok, különleges ügyletek	10,5	14,0	0,1	12,3	1,4	6,8
<i>Összesen</i>	<i>100,0</i>	<i>100,0</i>	<i>100,0</i>	<i>100,0</i>	<i>100,0</i>	<i>100,0</i>

12.6 VASÚTI PÁLYAÁLLOMÁNY

/km/

Év, pályaállomány	A vasutvonalak építési hossza összesen	Ebből		A vasutvonalak vágányhossza
		kétvágányú	villamosított	
1970	9 397	1 026	837	14 527
1980	8 033	1 103	1 510	13 264
1985	8 034	1 128	1 918	13 400
1987	8 030	1 138	2 088	13 410
1988	8 025	1 147	2 161	13 432
1989	8 038	1 192	2 224	13 489
Ebből: közforgalmu vasutak	7 770	1 192	2 224	13 227
A közforgalmu vasutak				
normál nyomtávolságu	7 513	1 192	2 224	12 819
keskeny pályái	222	-	-	200
széles	35	-	-	208
A normál nyomtávu vasutak aljazata				
fa	3 731
vas	42
vasbeton	9 046

12.7. VASÚTI JÁRMŰÁLLOMÁNY

(leltári állomány, az év végén)

/darab/

Év	Mozdony	Motorokocsi	Motorvonat	Személykocsi	Teherkocsi
1970	2 408	151	16	5 463	71 069
1980	2 092	253	44	4 655	73 842
1985	1 720	285	44	4 415	73 160
1987	1 766	253	44	4 383	71 873
1988	1 786	224	44	4 345	71 691
1989	1 756	222	46	4 283	70 228

12.8. A KÖZFORGALMÚ VASÚTI ÁRUSZÁLLÍTÁS ÉS FUVARDÍJBÉVÉTEL

Év	Belföldi forgalom	Behozatali forgalom	Kiviteli forgalom	Átmenő /tranzit/ forgalom	Összesen
----	-------------------	---------------------	-------------------	---------------------------	----------

Szállított áruk tömege, 1000 tonna

1970	80 733	18 385	6 277	12 037	117 432
1980	79 498	20 312	10 223	19 794	129 827
1985	69 324	20 657	12 264	15 120	117 365
1988	65 588	20 160	13 031	12 991	111 770
1989	59 221	19 282	13 133	12 901	104 537

Árutonnikilométer, millió

1970	10 762,6	3 970,2	1 351,7	3 733,5	19 818,0
1980	11 223,5	4 439,0	2 377,1	6 357,0	24 396,6
1985	9 928,2	4 644,4	2 958,8	4 775,6	22 307,0
1988	9 313,8	4 480,8	3 118,2	4 144,1	21 056,9
1989	8 335,4	4 268,8	3 147,3	4 060,3	19 810,8

Egy tonna áru átlagos szállítási távolsága, km

1970	133,3	215,9	215,4	310,1	168,8
1980	141,2	218,5	232,5	321,2	187,9
1985	143,2	224,8	241,3	315,8	190,1
1988	142,0	222,3	239,3	319,0	188,4
1989	140,8	221,4	239,6	315,3	189,6

Fuvardíjbevétel, millió Ft

1970	4 760,2	1 601,1	688,9	1 610,7	8 660,9
1980	6 700,9	3 114,0	1 839,2	4 044,6	15 698,7
1985	7 968,6	4 203,1	2 775,8	6 959,8	21 907,3
1988	9 086,3	5 185,1	3 688,8	7 719,8	25 680,0
1989	9 833,5	6 049,9	4 425,2	8 536,7	28 845,3

12.9. A KÖZFORGALMÚ VASÚTI ÁRUSZÁLLÍTÁS KILOMÉTER-ÖVEZETEK SZERINT

/1 000 tonna/

Év	50 km és annál kisebb távolságra	kilométer távolságra						400 km-nél nagyobb távolságra	Összesen
		51-100	101-150	151-200	201-250	251-300	301-400		
1970	18 347	22 070	18 311	17 783	13 866	11 771	8 527	6 757	117 432
1980	16 631	22 355	18 258	17 766	16 535	16 571	10 730	10 981	129 827
1985	16 710	18 682	17 431	15 932	15 710	13 685	15 759	3 456	117 365
1988	17 050	17 214	15 702	13 798	16 331	11 732	18 323	1 620	111 770
1989	16 191	16 095	14 067	12 717	15 360	11 138	17 311	1 658	104 537

12.10. A KÖZFORGALMÚ VASÚT NEMZETKÖZI ÁRUSZÁLLÍTÁSAI ORSZÁGONKÉNT*

/1 000 tonna/

Ország	Behozatali forgalom			Kiviteli forgalom		
	1980	1988	1989	1980	1988	1989
Összesen	20 312	20 160	19 282	10 223	13 031	13 133
Ebből:						
Ausztria	498	703	710	907	1 691	1 727
Csehszlovákia	1 523	1 627	1 669	1 013	1 549	787
Jugoszlávia	757	1 276	917	933	2 013	2 001
Lengyelország	1 299	1 754	697	400	944	266
Német Demokratikus Köztársaság	1 872	2 329	2 315	862	995	934
Német Szövetségi Köztársaság	675	537	355	599	423	819
Olaszország	244	220	187	534	969	875
Románia	990	865	1 279	232	246	477
Svájc és Liechtenstein	17	43	57	120	67	79
Szovjetunió	9 393	9 941	9 384	2 462	3 646	3 474

* Az országhatáron be-, illetve kiszállított árumennyiség a feladó, illetve a címzett ország szerint.

12.11. A KÖZFORGALMÚ VASÚTI SZEMÉLYSZÁLLÍTÁS KILOMÉTER-ÖVEZETEK ÉS VONATNEMEK SZERINT

Kilométer-övezet, vonatnem	1970	1980	1985	1988	1989	
	1 000 fő					százalékos megoszlás
1 - 30 km	240 957	145 364	116 873	107 222	105 448	46,4
31 - 50 km	95 941	60 126	50 272	49 783	51 269	22,5
51 - 80 km	21 971	42 876	36 243	36 298	38 337	16,9
81 - 100 km	10 739	9 950	7 719	7 919	6 866	3,0
101 - 200 km	18 178	18 732	16 361	16 488	16 214	7,1
201 - 300 km	6 684	7 128	3 695	3 647	4 618	2,0
300 km-nél nagyobb távolságra	2 015	2 573	4 284	5 088	4 793	2,1
Összesen	396 485	286 749	235 447	226 445	227 545	100,0
Gyorsvonaton	16 894	31 628	23 382	26 659	28 229	12,4
Sebesvonaton	1 301	202	230	-	-	-
Személyvonaton	378 290	254 919	211 835	199 786	199 316	87,6
Átlagos utazási távolság, km/fő	38,3	47,8	47,6	50,8	52,2	-
Egy utra szóló teljesáru díj, személyvonat, 2.o., Ft/száz km	25,4	25,4	52,0	52,0	68,0 ^{a/}	-

a/ 1990. február 1-jén 88,00 Ft/száz km.

12.12. A KÖZFORGALMÚ VASÚTI SZEMÉLYSZÁLLÍTÁS ÉS MENETDÍJBEVÉTEL JEGYFAJTÁNKÉNT

Jegyfajta, kedvezmény	1980	1988	1989		1980	1988	1989	
	szállított utasok, 1 000 fő		százalékos megoszlás		menetdíj bevétel, millió Ft		százalékos megoszlás	
Fizető személyszállítás	249 324	197 935	188 324	82,8	2 611,4	4 474,3	5 592,4	100,0
Ebből: teljesáru menetjegy	59 049	41 104	38 054	16,7	1 276,8	2 096,6	2 563,9	45,8
mérsékeltáru menet-térti jegy	18 269	-	-	-	123,4	-	-	-
bérletjegy	945	627	-	-	26,3	19,8	-	-
dolgozó kedvezmény	106 298	73 976	76 057	33,4	667,8	957,7	1 328,9	23,8
tanuló kedvezmény	18 298	21 826	22 868	10,1	14,6	30,1	39,9	0,7
üzletpolitikai kedvezmény ^{a/}	5	15 058	15 490	6,8	0,2	328,8	458,9	8,2
díjszabáson kívüli kedvezmény	46 460	45 344	35 855	15,8	502,3	1 041,3	1 200,8	21,5
Díjmentes személyszállítás	37 425	28 510	39 221	17,2	-	-	-	-
<i>Összesen</i>	<i>286 749</i>	<i>226 445</i>	<i>227 545</i>	<i>100,0</i>	<i>-</i>	<i>-</i>	<i>-</i>	<i>-</i>

a/ 1980-ban különkocsi és különvonat.

12.13. AZ ORSZÁGOS KÖZÚTHÁLÓZAT ÚTJELLEG SZERINT

Év	Elsőrendű főutak	Ebből		Másodrendű főutak	Összekötő utak	Bekötő utak	Állomásokhoz ^{a/} vezető utak	Autópályákra és autóutakra fel-, ill. levezető utak	<i>Összesen</i>
		autópálya	autóút						
1970	2 033	8	126	4 078	17 312	5 408	698	17	<i>29 546</i>
1980	2 136	130	79	4 449	17 426	5 099	585	64	<i>29 759</i>
1985	2 235	200	97	4 433	17 524	4 908	548	109	<i>29 757</i>
1988	2 204	218	93	4 487	17 502	4 849	556	117	<i>29 715</i>
1989	2 226	218	115	4 491	17 627	4 808	555	125	<i>29 832</i>

a/ Vasut- és hajóállomásokhoz, repülőterekhez, révekhez.

12.14. AZ ORSZÁGOS KÖZÚTHÁLÓZAT BURKOLAT SZERINT

Az ut burkolata	/km/				
	1970	1980	1985	1988	1989
Kő- és keramitburkolatu	569	109	62	51	47
Betonburkolatu	1 113	168	159	142	142
Aszfalt- és bitumenburkolatu	16 097	24 723	26 514	26 834	27 112
Makadám burkolatu	10 554	4 101	2 525	2 276	2 128
Kiépítetlen /föld/	1 213	658	497	412	403
<i>Összesen</i>	<i>29 546</i>	<i>29 759</i>	<i>29 757</i>	<i>29 715</i>	<i>29 832</i>

12.15. SZEMÉLYSZÁLLÍTÓ GÉPJÁRMŰÁLLOMÁNY

/1 000 darab/

Év	Személygépkocsi		Autóbusz		Motorkerékpár	
	összesen	ebből a lakosság tulajdonában	összesen	ebből közlekedési szervezetek	125 cm ³ -en felül	125 cm ³ -es, illetve ezen alul
1970	238,6	213,1	9,5	7,4	269,2	341,6
1975	568,3	550,2	12,5	8,9	298,1	401,7
1980	1 013,4	978,1	22,2	9,9	266,7	410,1
1981	1 105,4	1 069,2	23,4	10,0	268,5	393,6
1982	1 181,7	1 146,5	24,7	10,1	273,0	357,2
1983	1 258,5	1 223,5	24,4	10,1	255,1	166,9 ^{a/}
1984	1 344,1	1 308,5	24,9	10,3	229,0	164,8
1985	1 435,9	1 399,9	24,9	10,4	233,7	161,9
1986	1 538,9	1 500,8	25,9	10,5	239,1	160,4
1987	1 660,3	1 619,1	26,9	10,5	245,0	160,7
1988	1 789,6	1 747,3	26,6	10,4	248,1	164,3
Ebből:						
benzinüzemű	1 782,7	1 740,5	10,8	0,3	248,1	164,3
gázolajüzemű	6,9	6,8	15,8	10,1	-	-

a/ A rendszámváltás során mintegy 200 ezer darab, előzőleg nyilvántartott kismotorkerékpárra nem kértek új rendszámot.

12.16. TEHERSZÁLLÍTÓ ÉS KÜLÖNLEGES CÉLÚ GÉPJÁRMŰÁLLOMÁNY

/darab/

Év	Tehergépkocsi		Dömpér összesen	Vontató		Különleges célú gépjármű	Pótkocsi, lakókocsi, utánfutó
	összesen	ebből közlekedési szervezetek		összesen	ebből közlekedési szervezetek		
1970	74 487	22 758	3 993	64 201	1 408	6 181	86 946
1975	94 123	23 879	1 130	44 340	2 288	8 747	90 223
1980	111 069	24 501	546	16 643	3 518	12 257	86 155
1981	116 510	24 071	452	22 755	3 712	12 817	94 886
1982	119 345	23 919	369	26 498	3 800	13 494	106 549
1983	129 604	23 692	338	28 600	3 958	14 567	119 494
1984	142 282	23 318	316	30 654	3 956	15 199	128 957
1985	151 260	22 827	307	31 392	3 924	15 569	141 775
1986	163 151	22 430	284	33 131	4 073	15 837	155 119
1987	174 997	20 560	274	35 457	3 861	16 580	171 662
1988	179 203	19 544	267	36 877	4 032	16 635	188 489

12.17. A GÉPJÁRMŰÁLLOMÁNY GYÁRTÁSI ÉV SZERINT

1988

/darab/

Gépjármű	3 éven belül	4-6 éve	7-9 éve	10-15 éve	16-20 éve	20 évnél régebben	Összesen
	gyártott						
Személygépkocsi	366 265	286 904	307 452	526 398	221 718	80 825	1 789 562
Autóbusz	6 396	5 909	5 849	7 977	405	33	26 569
Motorkerékpár 125 cm ³ -en felül	16 788	20 187	22 785	34 172	95 802	58 364	248 098
Tehergépkocsi	47 223	46 569	34 150	42 635	7 431	1 195	179 203
Dömpér	-	5	1	51	158	52	267
Vontató	6 957	9 325	8 936	9 013	2 434	212	36 877
Különleges célú gépjármű	3 020	3 155	2 925	5 983	1 176	376	16 635

12.18. A SZEMÉLYGÉPKOCSI-ÁLLOMÁNY GYÁRTMÁNY SZERINT

Gyártmány	Darab		Gyártmány	Darab		Gyártmány	Darab	
	1980	1988		1980	1988		1980	1988
Alfa Romeo	107	235	Maruti	..	493	Toyota	60	1 023
ARO	1 849	826	Mazda	..	1 074	Trabant	195 680	349 880
Audi	713	1 934	Mercedes	2 710	4 079	UAZ	6 490	7 513
Austin	305	353	Mitsubishi	..	350	Vauxhall	177	173
Barkas	4 478	9 405	Morris	143	159	Velorex	1 551	1 018
BMW	1 223	3 058	Moszkvics	41 190	39 153	Volga	14 412	17 630
Chevrolet	174	181	NSU	818	706	Volkswagen	13 987	16 754
Citroen	393	891	Nysa	2 247	2 109	Volvo	677	1 195
Dacia	16 649	154 730	Opel	7 344	10 859	Warszawa	6 542	4 306
Daihatsu	..	1 187	Peugeot	1 182	1 817	Wartburg	135 865	234 339
Datsun	17	1 410	Polski Fiat	60 763	117 582	Zaporożec	19 041	17 916
DKW	478	308	Renault	4 741	4 815	Zastava	4 652	24 402
Fiat	19 426	18 832	Simca	869	832	ZUK	2 283	2 882
Ford	3 411	5 526	Skoda	133 845	220 763	Zsiguli, Lada	299 287	501 804
GAZ, Pobeda	3 955	2 231	Steyr	540	493	Egyéb	2 701	1 185
Honda	13	534	Suzuki	..	338			
Latvia	..	119	Tatra	424	155			
						<i>Összesen</i>	<i>1 013 412</i>	<i>1 789 562</i>

12.19. A SZEMÉLYGÉPKOCSIK FORGALMAZÁSA

Megnevezés	1980	1985	1986	1987	1988	1989
<i>/darab/</i>						
A belkereskedelem által értékesített új személygépkocsik						
Lakosságnak	103 574	96 157	109 279	128 091	122 725	120 674
Jogi személyiségű gazdasági szervezeteknek	8 898	7 181	8 430	11 527	5 487	7 247
<i>Összesen</i>	<i>112 472</i>	<i>103 338</i>	<i>117 709</i>	<i>139 618</i>	<i>128 212</i>	<i>127 921</i>
A lakosság részére értékesített						
Dacia	4 029	15 660	21 164	32 647	32 853	33 073
Lada	41 228	22 550	23 792	29 666	27 979	33 161
Trabant	23 186	21 522	21 223	20 934	21 616	21 038
Wartburg	17 098	14 217	17 106	13 683	13 624	15 109
Skoda	9 575	11 804	9 385	14 448	10 637	8 432
Magánszemélyek által külföldről behozott személygépkocsik						
Ajándék címén	704	4 055	3 225	2 442	1 682	51 865
Tartós kiküldetésben lévők által behozott	1 767	2 891	3 134	2 279	2 046	3 798
Egyéb címen	256	1 287	1 338	1 495	1 630	12 402
<i>Összesen</i>	<i>2 727</i>	<i>8 233</i>	<i>7 697</i>	<i>6 216</i>	<i>5 358</i>	<i>68 065</i>
Ebből: Fiat	62	409	416	194	150	4 990
Ford	34	641	567	378	277	12 272
Lada	777	1 537	1 744	2 015	1 975	6 947
Opel	93	1 187	1 119	806	540	9 958
Volkswagen	271	733	607	394	277	6 580

12.20. TEHERGÉPKOCSI-, DÖMPER- ÉS KÜLÖNLEGES CÉLÚ GÉPJÁRMŰÁLLOMÁNY GYÁRTMÁNY SZERINT

Gyártmány	Darab		Gyártmány	Darab		Gyártmány	Darab	
	1980	1988		1980	1988		1980	1988
ARO	..	14 547	KATO	91	99	Skoda	5 529	8 130
AUTOBUZUL	..	717	KRAZ	1 037	1 021	STAR	..	1 019
AVIA	1 451	3 969	MAZ	1 191	722	Tatra	2 209	3 065
Barkas	8 345	18 575	Mercedes	347	584	UAZ	6 718	9 772
Bedford	59	144	Moszkvics	1 781	584	Volkswagen	12	119
Carpati	237	151	Multicar	1 244	2 425	Volvo	60	58
Csepel	3 147	2 273	Nysa	4 830	7 721	Vörös Csillag	467	220
Dacia	..	379	Panther	472	343	Wartburg	..	1 993
GAZ	1 008	642	Praga	1 203	1 075	ZIL	23 358	11 353
IFA	35 225	54 954	Rába	643	1 036	ZUK	10 340	23 785
Ikarus	..	124	Robur	7 231	8 067	Egyéb	1 527	661
IZS	3 326	11 957	Roman	292	159	<i>Összesen</i>	<i>123 872</i>	<i>196 105</i>
KAMAZ	492	3 662						

12.21. TEHERSZÁLLÍTÓ GÉPJÁRMŰÁLLOMÁNY TEHERBÍRÁS SZERINT

Teherbírás, tonna	Tehergépkocsi			Teherbírás, tonna	Teherszállító pótkocsi		
	1980	1985	1988		1980	1985	1988
- 1,0-ig	33 653	64 754	85 208	- 1,5-ig	493	568	911
1,1 - 2,9	8 733	10 003	12 021	1,6 - 3,0	1 910	1 139	1 234
3,0 - 4,4	5 458	8 214	11 283	3,1 - 4,0	11 335	6 297	5 939
4,5 - 4,9	20 116	18 891	15 588	4,1 - 5,0	24 513	18 556	17 164
5,0 - 5,9	21 971	28 307	33 286	5,1 - 8,0	16 364	29 457	35 456
6,0 - 7,9	13 567	10 315	8 992	8,1 - 12,4	8 769	11 948	12 286
8,0 - től	7 571	10 776	12 825	12,5 - től	3 651	4 219	5 355
<i>Összesen</i>	<i>111 069</i>	<i>151 260</i>	<i>179 203</i>	<i>Összesen</i>	<i>67 035</i>	<i>72 184</i>	<i>78 345</i>

12.22. SZÁLLÍTÓ, FUVARÓZÓ KISIPAROSOK

Év	Személy- szállító	Teherautó- fuvarozó	Székér- fuvarozó	Egyéb teher szállító
1970	93	-	6 408	-
1980	9	-	7 148	-
1985	12 096	16 367	5 194	533
1986	13 805	18 885	4 716	757
1987	15 584	22 243	4 180	1 172
1988	17 374	24 763	3 704	1 515
1989	21 551	29 957	3 396	1 959
Ebből:				
Főfoglalkozású	10 444	17 386	1 706	739
Mellékfoglalkozású ^{a/}	7 524	5 415	370	364
Nyugdíjas	621	417	679	58
Alkalmazott	172	3 256	226	621
Segítő családtag	2 790	3 483	415	177

a/ Munkaviszony megtartása mellett iparjogositvánnyal rendelkező kisiparos.

12.23. A KÖZLEKEDÉSI SZERVEZETEK KÖZÜTI ÉS KÖTÖTTPÁLYÁS HELYI ÁRUSZÁLLÍTÁSA ÉS FUVARDÍJBÉVÉTELE

Év	Belföldi forgalom	Behozatali forgalom	Kiviteli forgalom	Átmenő és Magyar- országot nem érintő forgalom	<i>Összesen</i>
Szállított áruk tömege, 1 000 tonna					
1970	151 510	125	141	21	151 797
1980	227 291	344	514	3 609	231 758
1985	226 271	663	974	1 876	229 784
1988	205 061	944	1 630	3 112	210 747
1989	179 572	1 065	1 793	1 646	184 076
Árutonnikilométer, millió					
1970	2 493,0	151,5	164,6	54,1	2 863,2
1980	4 867,4	352,5	515,6	277,1	6 012,6
1985	4 478,1	786,1	1 055,5	369,8	6 689,5
1988	3 836,3	1 130,6	1 856,5	356,8	7 180,2
1989	3 345,4	1 306,7	1 981,8	342,8	6 976,7
Egy tonna áru átlagos szállítási távolsága, km					
1970	16,5	1 212,0	1 167,4	2 576,2	18,9
1980	21,4	1 024,8	1 003,1	76,8	25,9
1985	19,8	1 185,7	1 083,7	197,1	29,1
1988	18,7	1 197,7	1 138,9	114,7	34,1
1989	18,6	1 227,0	1 105,3	208,2	37,9
Fuvardíjbevétel, millió forint					
1970	6 098,2	205,8	279,1	94,0	6 677,1
1980	15 165,7	787,6	1 524,8	1 037,5	18 515,6
1985	17 362,5	1 504,3	2 882,3	912,8	22 661,9
1988	14 890,5	2 793,9	4 932,2	1 139,8	24 756,4
1989	13 932,6	3 500,3	7 009,0	1 437,3	25 879,2

12.24. TÁVOLSÁGI AUTÓBUSZKÖZLEKEDÉS*

Hálózat, utasforgalom	1970	1980	1985	1988	1989
A hálózat hossza, km	23 936	26 003	26 154	26 439	26 479
A hálózatba bekapcsolt helységek az összes helység %-ában	2 976 94,9	3 073 98,4	3 048 95,2	3 039 99,2	3 038 99,2
Szállított utasok, 1 000 fő					
menetrendszerinti járaton	367 675	565 976	513 011	503 862	493 112
szerveződéses járaton	98 013	134 124	126 556	115 524	107 136
különjáraton	8 508	10 152	10 193	9 704	8 609
<i>Összesen</i>	<i>474 196</i>	<i>710 252</i>	<i>649 760</i>	<i>629 090</i>	<i>608 857</i>
Utaskilométer, millió					
menetrendszerinti járaton	4 611,7	7 780,7	7 063,1	7 236,2	7 368,4
szerveződéses járaton	1 473,5	4 119,9	4 352,0	4 011,2	3 772,6
különjáraton	1 072,0	1 604,6	1 919,5	1 864,9	1 615,7
<i>Összesen</i>	<i>7 157,2</i>	<i>13 505,2</i>	<i>13 334,6</i>	<i>13 112,3</i>	<i>12 756,7</i>
Átlagos utazási távolság, km	15,1	19,0	20,5	20,8	21,0
Menetdíjbevétel, millió Ft	2 401,7	5 008,0	8 283,3	8 428,6	8 480,2
Egy utra szóló teljesáru menetdíj, Ft/száz km	44,0	44,0	98,0	98,0	108,0 ^{a/}

* A 300 főnél többet foglalkoztató közlekedési szervezetek adatai.

a/ 1990. február 1-jén 128,0 Ft/száz km.

12.25. HELYI AUTÓBUSZKÖZLEKEDÉS*

Hálózat, járművek, utasforgalom	1970	1980	1986	1988	1989
A hálózat hossza, km	2 982	3 523	4 542	4 636	4 692
Ebből: Budapest	558	635	717	743	749
Autóbuszok Budapesten, darab	1 503	1 759	1 872	1 905	1 893
Hálózattal ellátott helységek	172	184	204	204	205
Ebből: városok	73	88	112	112	132
községek	99	96	92	92	73
Szállított utasok, 1 000 fő	969 903	1 702 595	2 295 549	2 294 520	2 218 792
Ebből: Budapesten	548 985	615 114	872 685	865 718	840 210
a többi városban	1 391 597	1 398 927	1 356 481
községekben	31 267	29 875	22 101
Utaskilométer, millió	5 522,0	8 390,1	9 882,4	9 630,9	9 241,3
Ebből: Budapest	3 764,0	4 165,8	4 455,3	4 398,3	4 205,4
Menetdíjbevétel, millió Ft	..	1 508,3	2 390,1	2 313,0	3 170,8
Vonaljegy díja Budapesten, Ft	1,50	1,50	3,00	3,00	6,00 ^{a/}

* A 300 főnél többet foglalkoztató közlekedési szervezetek adatai.

a/ 1990. február 1-jén 10,00 Ft.

12.26. VILLAMOS- ÉS TROLIBUSZKÖZLEKEDÉS

Hálózat, járművek, utasforgalom	1970	1980	1986	1988	1989
Villamosvonalak hossza, km	276	215	209	199	196
Ebből: Budapesten	209	173	169	159	156
Trolibuszvonlak hossza, km	34	60	88	92	92
Ebből: Budapesten	34	55	68	68	68
Motor- és ikerkocsik, darab	1 374	1 042	978	976	968
Ebből: Budapesten	1 188	916	851	851	849
Pótkocsik, darab	542	305	101	84	79
Ebből: Budapesten	486	305	101	84	79
Trolibuszok, darab	201	256	310	323	342
Ebből: Budapesten	201	247	238	238	258
Szállított utasok, 1 000 fő	1 037 328	681 665	796 427	782 879	737 080
Ebből: Budapesten	858 653	526 722	596 757	593 804	565 529
Debrecenben	64 030	44 606	62 243	68 172	71 122
Miskolcon	62 258	53 204	53 524	37 360	32 098
Szegeden	44 585	57 133	83 898	83 543	68 331
Utaskilométer, millió	4 028,9	2 409,1	2 173,0	2 108,6	1 966,0
Ebből: Budapesten	3 522,9	2 009,4	1 650,0	1 638,4	1 561,2
Menetdíjbevétel, millió Ft villamos, trolibusz	..	446,7	650,1	636,8	1 038,2
Vonaljegy díja Budapesten, Ft	1,00	1,00	2,00	2,00	5,00 ^{a/}

a/ 1990. február 1-jén 8,00 Ft.

12.27. METRÓ, FÖLDALATTI, HELYIÉRDEKŰ VASÚT

Hálózat, járművek, utasforgalom	1970	1980	1986	1988	1989
Metróvonalak hossza, km	6,5	18,6	22,6	22,6	22,6
Millenniumi Földalatti Vasút vonalhossza, km	3,7	4,2	4,2	4,2	4,2
Metrómotorkocsik, darab	50	215	323	353	371
Földalatti motorkocsik, darab	33	21	21	23	23
Metrón és földalattin szállított utasok, 1 000 fő	102 965	348 363	352 428	349 852	331 893
utaskilométer, millió	298,1	1 617,2	1 419,5	1 410,1	1 340,7
Helyiérdekű vasút építési hossza, km	117	109	109	109	109
Ebből: kétvágányu villamosított	82 97	76 103	76 103	76 103	76 103
A helyiérdekű vasútvonalak vágány- hossza, km	253	249	247	246	246
Helyiérdekű vasúti személykocsik, db	350	370	390	390	390
Helyiérdekűn szállított utasok, 1 000 fő	129 397	101 943	102 228	101 519	95 675
utaskilométer, millió	1 171,4	941,7	929,6	925,0	869,6
Menetdíjbevétel, millió Ft metró, földalatti	..	231,6	334,0	324,5	530,9
helyiérdekű vasút	..	103,0	172,6	169,4	228,1
Vonaljegy díja Budapesten, Ft	1,00	1,00	2,00	2,00	5,00 ^{a/}

a/ 1990. február 1-jén 8,00 Ft.

12.28. NEMZETKÖZI GÉPJÁRMŰFORGALOM HATÁRSZAKASZOK SZERINT

/1 000 darab/

Év, határállomás	Az országba érkező ^{a/} külföldi rendszámu				Az országból kilépő magyar rendszámu			
	személy- gépkocsi	autóbusz	motor- kerékpár	tehergép- kocsi	személy- gépkocsi	autóbusz	motor- kerékpár	tehergép- kocsi
1970	738,2	28,4	8,1	52,6	51,5	5,5	5,0	9,5
1980	2 384,7	63,3	16,5	..	892,4	22,4	16,6	..
1985	2 733,4	82,6	24,3	260,7	1 113,1	30,8	12,6	75,4
1987	3 554,5	104,7	29,1	293,9	1 398,2	37,7	9,8	95,7
1988	3 546,0	91,6	31,4	318,9	2 259,9	53,3	9,6	111,7
1989	5 657,0	117,0	50,2	363,1	3 610,7	64,0	17,4	116,4
Ebből:								
Magyar-román határ	245,9	4,0	1,3	49,3	159,9	0,2	0,4	0,4
Ebből: Bors	94,4	1,1	0,5	12,3	49,2	0,0	0,2	0,1
Nagylak	110,0	2,5	0,4	28,0	21,8	0,1	0,2	0,3
Magyar-csehszlovák határ	1 067,5	38,7	5,1	115,1	793,7	21,1	7,3	57,5
Ebből: Hidasnémeti	59,5	1,8	0,2	1,4	54,5	1,5	1,7	0,3
Komárom	189,1	10,9	2,0	-	137,8	3,9	1,3	-
Parassapuszta	147,7	5,6	0,7	10,7	106,3	3,1	0,8	4,3
Rajka	343,9	11,2	1,0	22,6	124,8	3,2	0,0	41,2
Vámoszabadi	149,4	5,0	0,3	72,0	113,5	4,0	0,5	10,5
Magyar-osztrák határ	2 229,1	34,2	25,9	71,6	1 635,0	22,8	3,1	29,6
Ebből: Hegyeshalom	889,1	16,5	8,2	44,2	692,8	13,9	0,5	19,5
Sopron	748,9	10,7	9,4	2,5	329,0	4,0	0,3	0,7
Magyar-jugoszláv határ	1 351,9	27,9	9,7	107,7	951,8	17,5	4,8	26,2
Ebből: Letenye	103,7	4,1	0,7	23,7	61,2	2,0	0,5	17,7
Röszke	534,5	12,7	3,6	37,2	389,3	8,4	1,4	4,6
Tompa	179,3	1,8	2,8	26,5	210,8	3,5	1,6	0,6
Magyar-szovjet határ /Záhony/	762,6	12,2	8,2	19,4	70,3	2,4	1,8	2,7

a/ Átmenő forgalommal együtt.

12.29. AZ ORSZÁGBA ÉRKEZŐ KÜLFÖLDI GÉPJÁRMŰVEK ORSZÁGOK SZERINT*
 1989

A járművet nyilvántartó ország	Személy- gépkocsi	Autóbusz	Motor- kerékpár	Tehergépkocsi		
	1 000 darab			1 000 darab	ebből rakottan	szállított árak tömege, 1 000 tonna
Összesen	5 657,0	117,0	50,2	383,1	274,9	3 872,9
Ebből:						
Ausztria	1 582,4	23,2	14,4	39,6	16,8	225,8
Belgium	9,4	0,1	0,5	1,2	0,9	17,7
Bulgária	45,9	1,4	0,1	35,8	30,0	444,6
Csehszlovákia	701,9	34,8	2,8	16,7	12,9	174,8
Egyesült Királyság	6,7	0,1	0,1	5,2	4,8	70,1
Franciaország	11,9	0,1	0,1	2,1	1,4	13,7
Görögország	7,3	0,8	0,0	29,9	29,4	467,3
Hollandia	44,3	1,1	2,0	12,9	10,1	132,5
Jugoszlávia	1 049,4	23,5	5,3	41,9	23,0	322,7
Lengyelország	656,7	7,6	0,3	16,6	12,3	176,7
Német Demokratikus Köztársaság	230,4	0,2	1,6	7,7	6,7	79,5
Német Szövetségi Köztársaság	546,9	7,8	12,0	37,8	28,0	307,5
Olaszország	64,8	1,7	1,1	18,2	9,3	112,1
Románia	64,7	0,1	0,7	8,4	6,0	78,6
Svájc	13,0	0,2	0,1	0,4	0,3	2,9
Skandináv országok	17,0	0,5	0,0	3,5	3,2	45,8
Szovjetunió	583,8	12,0	8,2	24,7	22,0	308,8
Törökország	3,4	0,3	0,0	53,2	52,2	801,8

* Átmenő forgalommal együtt.

12.30. KÖZFORGALMÚ ÜZEMANYAGTÖLTŐ ÁLLOMÁSOK*

/darab/

Üzemanyagtöltő állomás	1970	1980	1985	1988	1989
Budapesten	74	84	75	67	68
A többi városokban és a községekben	341	389	379	385	387
Összesen	415	473	454	452	455

* Az ÁFOR Ásványolajforgalmi Vállalat, az INTERAG Rt. és a Fővárosi Garázsipari Vállalat adatai.

12.31. VÍZI KÖZLEKEDÉS

	1980	1985	1988	1989
Vízi utak, révátkelőhelyek				
Állandóan hajózható víziutak, km	1 302	1 373	1 373	1 373
Időszakosan hajózható víziutak, km	386	249	249	249
Révátkelőhelyek, db	110	85	82	86
Ebből: a Dunán	50	36	34	32
a Tiszán	39	31	30	36
Járműállomány, darab				
Közlekedési szervezetek				
Személyhajó ^{a/}	53	54	53	54
Vontató- és tolóhajó	39	33	36	39
Önjáró hajó	3	2	2	2
Önjáró uszály	40	37	33	30
Uszály	174	185	184	181
Ebből: 1 000 tonnás és nagyobb	135	170	172	169
Tengeri hajó	21	17	11	11
Közlekedésen kívüli szervezetek				
Vontatóhajó	87	85	82	81
Önjáró hajó és uszály	234	250	237	248
A Nemzeti és Szabadkikötő kikötői berendezései				
Kikötő medencék vízfelülete, hektár	38,4	36,3	36,3	36,3
Rakodó partfalak hossza, méter	5 665	5 665	5 665	5 665
Rakterület, 1 000 m ²	179,3	179,3	179,3	179,3
Ebből: vámszabadterület	1,1	1,1	4,1	5,2
Kiépített vasuti vágányhálózat hossza, km	26,6	20,4	20,4	19,8
Kiépített közutak hossza, km	8,3	8,3	5,8	5,8
Rakodó daruk, db	19	17	15	16
teherbirása, tonna	122,0	95,0	87,0	136,5

a/ A BKV hajózási üzemegységének állománya nélkül.

12.32. A KÖZLEKEDÉSI SZERVEZETEK VÍZI ÁRUSZÁLLÍTÁSA ÉS FUVARDÍJBÉVÉTELE

Év	Belföldi forgalom	Behozatali forgalom	Kiviteli forgalom	Átmenő és Magyarországot nem érintő forgalom	Összesen	Ebből	
						folyami	tengeri
Szállított áruk tömege, 1000 tonna							
1970	530	880	637	406	2 453	2 047	406
1980	721	822	889	555	2 987	2 241	746
1985	479	784	729	771	2 763	1 773	990
1988	550	1 520	1 133	503	3 706	2 309	1 397
1989	396	1 600	1 218	499	3 713	2 112	1 601
Árutonnakilométer, millió							
1970	85,2	1 160,1	552,6	886,4	2 684,3	1 564,6	1 119,7
1980	65,1	1 470,7	1 082,7	4 956,8	7 575,3	1 832,5	5 742,8
1985	44,5	1 610,0	1 224,5	5 843,3	8 722,3	1 578,6	7 143,7
1988	55,3	6 293,6	2 583,3	5 288,6	14 220,8	2 136,8	12 084,0
1989	50,1	7 253,5	2 397,0	5 186,7	14 887,3	2 108,6	12 778,7
Egy tonna áru átlagos szállítási távolsága, km							
1970	160,8	1 319,9	867,5	2 177,7	1 094,3	764,3	2 758,5
1980	90,3	1 789,9	1 217,6	8 928,0	2 536,1	817,7	7 703,3
1985	92,9	2 053,6	1 679,7	7 578,9	3 156,8	890,4	7 215,9
1988	100,5	4 140,5	2 280,0	10 493,3	3 836,2	925,4	8 650,0
1989	126,5	4 533,5	1 968,0	13 110,5	4 009,6	998,4	7 981,7
Fuvardíjbérvétel, millió Ft							
1970	37,1	191,3	145,5	145,8	519,7	283,4	236,3
1980	51,3	309,1	612,1	803,0	1 775,5	455,8	1 319,7
1985	35,1	438,5	504,2	968,0	1 945,8	508,5	1 437,3
1988	70,1	1 040,1	867,1	913,1	2 890,4	814,5	2 075,9
1989	90,7	1 221,9	1 096,5	1 101,1	3 510,2	932,2	2 578,0

12.33. NEMZETKÖZI HAJÓFORGALOM A DUNA MAGYARORSZÁGI SZAKASZÁN

/darab/

	1970	1980	1985	1988	1989
Belépett áruszállító hajó	13 682	11 570	12 963	18 260	16 174
Ebből: külföldi	11 938	9 771	11 371	15 876	15 739
magyar	1 744	1 799	1 592	2 384	2 435
Kilépett áruszállító hajó	14 426	12 241	13 611	18 971	19 066
Ebből: külföldi	12 673	10 390	11 992	16 505	16 529
magyar	1 753	1 851	1 619	2 466	2 537
A belépett, illetve kilépett hajóból átmenő	10 693	8 943	10 156	13 579	13 213
Ebből: külföldi	10 559	8 888	9 973	13 474	13 132
magyar	134	55	183	105	81

12.34. A KÖZLEKEDÉSI SZERVEZETEK VÍZI SZEMÉLYSZÁLLÍTÁSA

Év	Szállított utasok száma, 1 000 fő			Utaskilométer, 1 000		
	folyamon	Balatonon	összesen	folyamon	Balatonon	összesen
Távolsági						
1970	986	1 637	2 623	31 599	19 094	50 693
1980	1 108	1 835	2 943	43 587	19 874	63 461
1985	1 110	1 761	2 871	37 139	18 272	55 411
1988	1 057	1 764	2 821	37 501	18 165	55 666
1989	1 086	1 791	2 877	39 300	17 757	57 057
Helyi						
1970	657	95	752	5 860	2 564	8 424
1980	927	149	1 076	8 721	4 136	12 857
1985	837	188	1 025	9 163	4 437	13 600
1988	1 234	162	1 396	12 922	3 737	16 659
1989	527	168	695	6 333	3 839	10 172

12.35. LÉGI KÖZLEKEDÉS*

Év	Légi utvonalak ^{a/}		Repülőgépek		Szállított utasok, 1 000 fő	Utas-kilométer, millió	Szállított áruk tömege, tonna	Áru-tonna-kilométer, 1 000	Díjbevétel, millió Ft	
	száma	hossza, km	száma, db	befogadó-képessége, fő					személyszállítás	áruszállítás
1970	36	40 090	11	988	359	424,2	6 467	10 503	344,3	88,0
1980	37	44 693	18 ^{b/}	1 568	922	1 076,4	14 402	28 336	1 523,1	415,3
1986	41	52 104	24 ^{b/}	2 332	1 197	1 143,0	16 372	23 689	4 124,8	556,6
1987	39	49 275	22 ^{b/}	2 196	1 320	1 285,6	11 972	15 880	5 032,7	446,9
1988	37	47 315	23	2 446	1 310	1 344,3	10 386	14 264	6 160,9	455,3
1989	43	56 537	22	2 458	1 472	1 576,6	8 275	10 631	7 873,3	439,2

* A 300 főnél többet foglalkoztató közlekedési szervezetek adatai.

a/ A MALÉV gépei által repült utvonalak. - b/ Az állományi adatok között 2 db bérelt repülőgép is szerepel.

12.36. A FERIHEGYI KÖZFORGALMÚ REPÜLŐTÉR FORGALMA

Légiforgalmi társaságok	A repülőteret igénybe vevő repülőgépek	Érkezett	Indult	Az érkezett, illetve indult utasok közül átmenő /tranzit/	Érkezett	Indított	Az érkezett, illetve indított áruból átmenő /tranzit/
1980	16 340	889 670	890 445	164 884	5 606	17 145	600
1985	17 897	1 113 814	1 139 944	187 591	6 324	22 316	279
1986	18 026	1 135 458	1 155 595	125 976	7 126	22 519	57
1987	17 949	1 275 060	1 272 141	130 962	7 973	15 637	29
1988	16 785	1 188 875	1 186 223	109 394	7 154	13 076	5
1989	18 508	1 227 806	1 238 901	49 842	9 441	13 294	8
Ebből:							
MALÉV /magyar/	9 338	705 370	704 860	-	2 452	4 970	-
AEROFLOT /szovjet/	1 517	83 588	81 535	26 815	1 320	3 876	-
AIR ALGÉRIA /algériai/	217	4 625	5 169	1 433	29	1 748	4
AIR FRANCE /francia/	57	5 216	4 514	-	72	52	-
OS AUA /osztrák/	349	18 860	26 133	34	675	92	-
BALKAN /bolgár/	491	25 604	25 902	5 223	224	67	4
BRITISH AIRWAYS /angol/	241	17 175	18 449	-	236	29	-
CSA /csehszlovák/	323	15 322	16 372	22	111	21	-
FINNAIR /finn/	143	11 939	11 371	-	150	28	-
INTERFLUG /NDK/	1 869	115 317	112 591	2 671	392	642	-
JAT /jugoszláv/	52	828	1 354	-	19	6	-
KLM /holland/	208	14 729	12 853	-	226	49	-
LN Libyan /libiai/	52	4 544	5 472	-	10	1	-
LOT /lengyel/	511	50 008	49 037	4 300	200	39	-
LUFTHANSA /NSZK/	824	58 255	63 234	-	1 307	417	-
PANAM /USA/	344	12 753	14 033	5 709	152	33	-
SAS /skandináv/	348	20 111	19 651	-	258	95	-
SWISSAIR /svájci/	400	35 639	37 209	-	840	387	-
SYRIAN ARAB AIRLINES /szíriai/	102	3 211	2 729	1 606	6	3	-
TAROM /román/	124	4 952	4 156	1 922	19	58	-
DY Alyemda /jemeni/	51	1 213	1 299	-	14	50	-
LY Elal /izraeli/	87	12 537	14 876	107	166	2	-

12.37. A CSŐVEZETÉKES SZÁLLÍTÁS

Év	Csővezeték hálózat, hossza összesen ^{a/} , km	Szállított áruk tömege összesen	Ebből		Árutonna-kilométer összesen	Ebből	
			kőolaj	gáz		kőolaj	gáz
			1 000 tonna		millió		
Összesen							
1970	2 347	9 221	4 710	2 908	1 042,9	602,5	379,5
1980	5 661	23 247	9 459	7 465	4 393,1	2 378,6	1 425,9
1985	6 592	27 485	9 167	10 597	4 850,7	2 042,2	2 012,6
1988	6 856	28 698	10 521	10 707	6 050,9	2 985,4	2 282,0
1989	7 052	27 625	9 377	10 890	5 718,6	2 562,1	2 338,8
Ebből: közlekedési szervezetek							
1970	2 033	7 320	4 706	2 601	979,0	602,5	376,2
1980	4 398	17 065	9 459	7 103	3 857,7	2 378,6	1 416,5
1985	5 218	19 578	8 758	10 062	4 129,9	2 034,2	1 999,9
1988	5 521	21 585	10 521	10 447	5 333,8	2 985,4	2 274,6
1989	5 583	20 610	9 377	10 603	4 965,6	2 562,1	2 330,7

a/ A fogyasztói elosztóhálózat nélkül.

12.38. A KÖZLEKEDÉS FONTOSABB GAZDASÁGI-MŰSZAKI MUTATÓI*

A mutató megnevezése	1970	1980	1985	1988	1989
Vasuti teherkocsik forduló ideje, nap	3,77	3,94	4,68	4,25	4,25
Vasuti teherkocsik üres futásának aránya, %	32,2	33,9	36,9	38,1	39,3
Tehervonatok hasznos terhelésének aránya, %	51,8	51,1	50,4	49,3	48,8
átlagos sebessége, km/óra	16,5	20,5	20,6	21,4	22,5
Személyszállító vonatok átlagos utazási sebessége, km/óra	35,3	41,2	44,4	45,2	45,6
Késlett személyszállító vonatok aránya, %	5,7	3,0	3,1	1,9	1,8
átlagos késési ideje, perc	30	39	29	30	31
Az üzemképtelen tehergépkocsik aránya, %	..	10,3	11,9	11,0	11,8
A tehergépkocsik átlagos dinamikus teherbírása, tonna	6,48	9,08	10,50	12,72	13,15
hasznos /rakott/ kilométerek aránya, %	67,6	67,9	70,8	70,2	70,3
Egy tehergépkocsira jutó fuvar, óra/nap	7,9	6,8	6,2	6,4	6,5
átlagos forgalmi /üzemi/ sebesség, km/óra	12,8	17,4	17,8	18,1	17,6
Az üzemképtelen autóbuszok aránya, %	11,3	7,5	6,7	6,4	7,3
A hasznos /fizető/ kilométerek aránya, %	98,4	98,7	97,8	98,9	98,9
Taxi fuvarban teljesített kilométerek aránya, %	75,9	74,4	74,7	73,4	71,4
Férőhely kihasználás, %					
autóbusz	50,8	44,8	44,9	43,1	42,6
villamos, trolibusz	36,1	25,7	26,4	26,2	25,1
metró, földalatti	40,8	37,9	24,7	24,5	23,5
helyiérdekű vasut	42,5	23,0	22,2	22,0	21,4
Az uszályhajótér kihasználása, %	52,3	51,5	53,1	56,0	51,7
A repülőgépek kihasználási aránya, %	50,2	45,8	47,2	50,1	55,6
a késlett járatok aránya, %	7,1	6,6	12,5	5,8	8,2

12.39. FAJLAGOS ÜZEMANYAGFELHASZNÁLÁS A KÖZLEKEDÉSBEN*

A mutató megnevezése	1970	1980	1985	1988.	1989
Vasut, kJ/árutonnakilométer	1 235	448	318	289	287
Vasut, kJ/utaskilométer	1 117	561	445	414	396
Tehergépkocsi, kJ/árutonnakilométer	3 415	2 684	1 786	1 631	1 560
Autóbusz, kJ/utaskilométer	429	407	376	365	372
Villamos, trolibusz, kJ/utaskilométer	166	254	287	303	318
Metró, földalatti, kJ/utaskilométer	129	142	267	276	275
Helyiérdekű vasut, kJ/utaskilométer	123	194	204	208	198
Taxi, kJ/utaskilométer	3 030	2 343	2 103	2 088	2 152
Hajó, kJ/árutonnakilométer	509	292	231	155	141
Repülő, kJ/utaskilométer	4 097	4 241	4 712	4 233	3 818

* A 300 főnél többet foglalkoztató közlekedési szervezetek adatai. A vasut mutatószámai a MÁV Gazdasági Vasutak adatai nélkül.

12.40. A KÖZLEKEDÉSBEN FOGLALKOZTATOTTAK SZÁMA*

Alágazat	/Fő/				
	1980	1986	1987	1988 ^{a/}	1989
Vasuti közlekedés	136 955	134 085	130 296	129 244	125 837
Közuti közlekedés	133 764	122 055	116 609	115 240	110 175
Kötőttpályás helyi közlekedés ^{b/}	34 735	32 148	31 867	27 006	26 479
Vízi közlekedés	6 667	4 987	5 769	5 518	5 434
Légi közlekedés	4 734	6 788	6 851	6 805	6 845
Csővezetékes szállítás	2 145	2 243	2 292	2 357	2 312
Közlekedési jellegű szolgáltatás	359	2 333	2 523	3 601	4 202
<i>Összesen</i>	<i>319 359</i>	<i>304 639</i>	<i>296 207</i>	<i>289 771</i>	<i>281 284</i>
Ebből: teljes munkaidőben	312 747	293 947	285 682	279 203	270 225
nem teljes munkaidőben	1 041	1 735	2 043	2 612	3 222
nyugdíjas	5 571	8 957	8 482	7 956	7 837

* A gazdálkodó szervezetek átlagos állományi létszáma a mindenkori ágazati besorolás szerint.

a/ Tanácski költségvetési szervek nélkül.- b/ 1987-ig városi közlekedés.

12.41. ÜZEMBEN LEVŐ ÁLLÓESZKÖZÖK ÉRTÉKE A KÖZLEKEDÉSBEN*

	/folyó áron, milliárd Ft/			
	1980	1986	1987	1988
<i>Bruttó érték</i>	<i>619,8</i>	<i>717,2</i>	<i>733,5</i>	<i>748,7</i>
Nettó érték	385,5	431,6	438,5	487,1
Ingatlanok	320,3	366,3	372,1	402,3
Ebből: közutak és hidak	239,7	259,0	261,9	264,9
Gépek, berendezések, járművek	65,3	65,3	66,5	84,8
Ebből: járművek	51,0	47,9	48,7	46,2

* 1980-ban az 5 000 Ft-ot, 1986-tól az 50 000 Ft-ot meghaladó állóeszközök értéke.

12.42. A KÖZLEKEDÉS TERMELÉSI KÖLTSÉGEI*

Év, alágazat	Költségek összesen	/folyó áron, millió Ft/			
		Ebből			
		anyagköltség	béreköltség	társadalombiztosítási járulék	értékcsökkenési leírás
1988	120 638	38 522	28 939	10 026	15 377
1989	137 307	40 232	32 555	14 199	15 595
Ebből:					
Vasuti közlekedés	52 790	15 140	14 632	6 326	7 703
Közuti közlekedés	48 813	16 508	11 752	5 148	3 987
Kötőttpályás helyi közlekedés	14 876	4 579	3 855	1 685	2 035
Vízi közlekedés	5 458	1 250	658	293	268
Légi közlekedés	9 869	1 593	893	411	337
Csővezetékes szállítás	3 804	652	350	153	1 221
Közlekedési jellegű szolgáltatás	1 697	510	415	183	44

* A vállalati rend szerint működő gazdasági egységek - számviteli rendszernek megfelelően csoportosított - adatai.

13. Posta és távközlés

13.1. A POSTA ÉS TÁVKÖZLÉS FŐBB ADATAI

	1975	1980	1985	1988	1989
Teljes munkaidőben foglalkoztatottak	54 251	58 510	61 752	65 218	65 594
Nem teljes munkaidőben foglalkoztatottak	..	6 195	6 944	7 507	7 512
Foglalkoztatott nyugdíjasok	..	2 234	2 865	2 984	2 978
Összesen	62 978	66 939	71 561	75 709	76 084
Ebből: fizikai foglalkozásuk	..	38 143	40 811	43 277	43 035
Üzemben lévő állóeszközök értéke /folyó áron/, millió Ft ^{a/}					
bruttó	21 799	34 752	51 957	69 612	..
nettó	12 180	21 408	32 034	44 504	..
Ebből: ingatlanok	6 721	10 736	18 024	26 727	..
gépek és gépi berendezések, járművek	5 459	10 672	14 010	17 777	..

a/ 1960-ban az 5 000 Ft-ot, 1985-től az 50 000 Ft-ot meghaladó állóeszközök értéke.

13.2. POSTAFORGALMI TELJESÍTMÉNYEK

/1 000 darab/

Küldemények	1970	1980	1985	1988	1989
Belföldön feladott küldemények					
Közönséges levélpostai küldemény	618 804	690 280	822 956	672 802	725 431
Ajánlott levélpostai küldemény	44 162	52 294	48 461	55 493	55 060
Értéklevél	1 265	1 128	851	835	891
Összes levélpostai küldemény	664 231	743 702	872 268	729 130	781 382
Ebből: expressz levél	8 087	11 006	13 211	11 224	10 496
légipostai küldemény	9 310	12 051	9 812	12 127	11 725
Terjesztésre átvett hírlapok ^{a/}	1 048 936	1 322 734	1 366 070	1 442 051	1 241 456
Csomag és értékcsomag	12 493	11 431	9 404	8 327	7 904
Postautalvány	43 427	53 566	55 258	54 045	58 681
Csekk be- és kifizetés	57 141	76 058	69 258	73 616	74 679
Takarék be- és kifizetés	7 702	5 070	4 949	3 304	3 322
Feladott táviratok	9 711	13 428	12 104	12 751	11 940
Külföldről érkezett küldemények					
Közönséges levélpostai és légi- postai küldemény	47 870	51 970	41 679	55 903	52 555
Ajánlott levélpostai küldemény	1 073	948	761	464	610
Csomag	308	293	194	210	188

a/ külföldről érkezett hírlapokkal együtt.

13.3. POSTAHIVATALOK SZÁMA

Év	Budapest	A többi város	Községek	Összesen
1970	156	3 180
1980	138	421	2 634	3 193
1985	139	556	2 496	3 191
1988	138	743	2 315	3 196
1989	137	806	2 248	3 191
Ebből: Postahivatal	137	704	1 754	2 595
Fiókposta	-	102	494	596
Egy postahivatalra jutó lakosok száma	15 482	5 659	1 729	3 312

13.4. TÁVBESZÉLŐ KÖZPONTOK

Év	Főközpontok			Alközpontok		
	darab	befogadó-képessége, állomás	gépesített-ségi foka, százalék	darab	befogadó-képessége, állomás	gépesített-ségi foka, százalék
1970	2 777	451 874	78,0	12 506	331 056	72,2
1980	2 543	762 878	86,0	39 210	671 320	76,7
1985	2 243	911 241	88,8	47 163	818 877	79,6
1988	2 024	1 048 924	91,1	54 426	923 992	81,1
1989	1 937	1 100 694	91,8	58 470	967 014	81,3
Ebből: Budapest	17	491 025	100,0	28 679	415 861	79,5
Vidék	1 920	609 669	85,3	29 791	551 153	82,6

13.5. TELEFON- ÉS TÁVÍRÓHÁLÓZAT

Év	Vonalhossz /vonalkilométer/, km			Hálózathossz /vezeték-, illetve érkilométer/, 1 000 km				
	légvezeték	kábel	összesen	Budapest	vidék	összesen	ebből	
							helyi	helyközi
1970	32 291	26 248	58 539	1 541	1 501	3 042	2 370	672
1980	25 570	46 439	74 009	2 268	2 633	4 901	4 079	822
1985	27 349	55 595	82 944	2 513	3 484	5 997	5 144	853
1988	28 980	65 318	94 298	2 689	4 238	6 927	5 980	947
1989	32 316	69 762	102 078	2 936	5 151	8 087	7 202	885

13.6. BEKAPCSOLT TÁVBESZÉLŐÁLLOMÁSOK

/darab/

	1970	1980	1985	1988	1989
Összesen					
Lakásokon felszerelt állomások	237 118	404 303	498 974	593 074	639 598
Ebből: különvonalu	74 709	91 218	136 694	190 365	222 676
iker	162 409	313 085	362 280	402 709	416 922
Közületeknél felszerelt állomások	150 479	197 169	219 946	242 107	251 829
Ebből: különvonalu	134 980	176 523	198 421	218 916	227 281
iker	15 499	20 646	21 525	23 191	24 548
Nyilvános állomások	11 468	15 771	19 880	23 044	24 437
Ebből: postai	3 367	4 552	3 609	3 560	3 591
utcai	3 456	7 324	11 464	14 551	15 785
Főállomások összesen	399 065	617 243	738 800	858 225	915 864
Ebből: különvonalu	220 698	282 542	354 067	431 547	473 647
iker	178 367	334 701	384 733	426 678	442 217
Az összes főállomásból: távhívásba					
kapcsolt	-	467 813	600 430	731 299	783 691
Mellékállomások ^{a/}	313 276	644 052	745 708	815 914	854 025
<i>Távbeszélőhelyek összesen</i>	712 341	1 261 295	1 484 508	1 674 139	1 769 889
100 lakosra jutó beszélőhely	6,90	11,77	13,95	15,81	16,75
Ebből: Budapesten					
Lakásokon felszerelt állomások	172 755	263 390	288 611	313 104	319 053
Ebből: különvonalu	42 681	41 432	49 357	62 556	65 454
iker	130 074	221 958	239 254	250 548	253 599
Közületeknél felszerelt állomások	65 489	88 007	95 312	107 760	112 662
Ebből: különvonalu	57 769	76 809	84 576	95 700	99 531
iker	7 720	11 198	10 736	12 060	13 131
Nyilvános állomások	5 284	7 512	8 656	9 472	9 830
Ebből: postai	245	185	161	108	113
utcai	2 108	4 270	5 541	6 382	6 637
Főállomások összesen	243 528	358 909	392 579	430 336	441 545
Ebből: különvonalu	105 351	124 927	141 822	167 121	174 243
iker	138 177	233 982	250 757	263 215	267 302
Az összes főállomásból: távhívásba					
kapcsolt	-	319 121	354 628	401 875	413 865
Mellékállomások ^{a/}	163 101	313 591	345 506	361 940	377 748
<i>Távbeszélőhelyek összesen</i>	406 829	672 500	738 085	792 276	819 293
100 lakosra jutó beszélőhely	20,32	32,64	35,48	37,46	38,63

a/ Alkőzponti és főállomáshoz kapcsolódó nem alkőzponti mellékállomások együtt.

13.7. TELEFONBESZÉLGETÉSEK, TELEX-ELŐFIZETŐK

	1970	1980	1985	1988	1989
Helyi beszélgetések száma, millió db	638	829	908	1 057	1 038
Ebből: automata távhívással	-	691	817	999	981
Belföldi távolsági beszélgetések száma, millió db	36	82	126	169	186
Ebből: automata távhívással	14	40	85	131	152
Belföldről kezdeményezett külföldi beszélgetések száma, 1 000 db	401	3 797	11 505	17 946	24 335
Távgepiró /telex/ előfizetők	2 794	8 132	10 782	12 614	13 480

14. Energiagazdálkodás

14.1. AZ ALAPENERGIA-HORDOZÓK TERMELÉSE

Megnevezés	1970	1975	1980	1985	1988	1989
Terajoule						
Szén	383 662	307 281	290 719	263 104	238 712	221 800
Szénhidrogének	212 475	275 155	326 069	359 717	314 339	310 900
Ebből: kőolaj	79 417	82 246	83 289	80 457	77 467	80 700
bányászati PB gáz	3 460	5 244	10 982	10 500	11 153	11 000
földgáz	124 021	180 589	213 125	244 262	205 063	199 200
gazolin	5 577	7 076	18 673	24 498	20 656	20 000
Atomerőművi villamos energia	-	-	-	64 796	134 451	138 900
Vízierőművi villamos energia	1 165	1 975	1 319	1 549	1 692	1 600
Tűzifa	14 200	13 238	14 113	14 388	13 675	13 800
<i>Összesen</i>	<i>611 502</i>	<i>597 649</i>	<i>632 220</i>	<i>703 554</i>	<i>702 869</i>	<i>687 000</i>
Százalékos megoszlás						
Szén	62,7	51,4	46,0	37,4	34,0	32,3
Szénhidrogének	34,8	46,1	51,6	51,1	44,7	45,2
Ebből: kőolaj	13,0	13,8	13,2	11,4	11,0	11,7
bányászati PB gáz	0,6	0,9	1,7	1,5	1,6	1,6
földgáz	20,3	30,2	33,7	34,7	29,2	29,0
gazolin	0,9	1,2	3,0	3,5	2,9	2,9
Atomerőművi villamos energia	-	-	-	9,2	19,1	20,2
Vízierőművi villamos energia	0,2	0,3	0,2	0,2	0,2	0,2
Tűzifa	2,3	2,2	2,2	2,1	2,0	2,1
<i>Összesen</i>	<i>100,0</i>	<i>100,0</i>	<i>100,0</i>	<i>100,0</i>	<i>100,0</i>	<i>100,0</i>

14.2. AZ ENERGIAHORDOZÓ-FORRÁSOK SZERKEZETE*

Megnevezés	1970	1975	1980	1985	1988	1989
Szénfélések	50,1	36,3	28,8	26,7	23,2	22,2
Szénhidrogének	43,4	57,7	63,6	59,9	58,4	59,1
Ebből: kőolaj és kőolajtermékek ^{a/}	29,9	39,1	37,4	32,8	31,5	30,8
földgáz	13,5	18,6	26,2	27,1	26,9	28,3
Egyéb energiahordozók	6,5	6,0	7,6	13,4	18,4	18,7
<i>Összesen</i>	<i>100,0</i>	<i>100,0</i>	<i>100,0</i>	<i>100,0</i>	<i>100,0</i>	<i>100,0</i>
Ebből: a behozatal aránya, %	37,2	46,4	52,2	50,1	51,0	51,6

* A népgazdasági összes termelés és behozatal együtt, fűtőérték alapján.
a/ PB gázzal és gazolinnal együtt.

14.3. A TERMELÉS ARÁNYA A FONTOSABB ENERGIAHORDOZÓK FELHASZNÁLÁSÁBÓL*

Megnevezés	1970	1975	1980	1985	1987	1988
Szén	88,2	87,9	87,9	85,3	82,3	80,8
Kőolaj	32,1	21,0	21,3	23,2	22,3	21,8
Földgáz	94,8	87,4	63,8	66,1	59,0	53,3
Koksiz	52,5	43,4	43,1	30,2	54,6	49,3
Benzin	124,1	100,3	84,9	104,5	108,0	110,1
Gáz- és tüzelőolaj	97,1	95,3	84,2	89,7	95,2	104,5
Fűtőolaj	101,5	102,2	106,8	74,3	66,5	98,2

* Fűtőérték alapján.

14.4. AZ ENERGIAFELHASZNÁLÁS INDEXEI

Év	Ipar	Építőipar	Mezőgazdaság és erdőgazdálkodás, vízgazdálkodás	Közlekedés, posta és távközlés	Lakosság	Egyéb	Összesen
Százalékos megoszlás							
1975	51,9	3,0	7,7	8,1	21,2	8,1	100,0
1980	50,5	2,8	7,8	7,1	23,8	8,0	100,0
1985	46,4	1,9	7,7	5,9	28,4	9,7	100,0
1988	44,8	1,6	7,6	5,6	29,8	10,6	100,0
1989	44,3	1,6	7,6	5,6	30,4	10,5	100,0
1970 = 100,0							
1975	114,5	133,1	163,3	98,0	120,2	118,5	117,7
1980	130,2	145,3	193,1	99,8	157,2	138,3	137,5
1981	127,0	137,9	195,3	97,4	160,4	146,3	136,8
1982	125,2	132,2	197,0	93,8	168,5	158,5	138,2
1983	124,8	115,9	187,4	87,5	169,9	151,0	136,1
1984	127,8	107,4	199,4	87,9	180,6	160,2	141,1
1985	125,6	103,7	200,0	88,3	197,0	174,9	144,5
1986	126,2	101,6	195,4	88,0	194,8	174,0	143,9
1987	126,5	94,3	205,2	88,8	207,5	185,7	148,1
1988	122,7	86,9	199,5	83,8	208,7	192,6	145,9
1989	119,5	84,9	195,3	83,1	210,8	188,4	144,0
1980 = 100,0							
1981	97,5	94,9	101,1	97,6	102,0	105,8	99,5
1982	96,1	91,0	102,0	94,0	107,2	114,6	100,5
1983	95,8	79,8	97,0	87,7	108,0	109,2	99,0
1984	98,1	73,9	103,2	88,1	114,8	115,9	102,7
1985	96,4	71,4	103,5	88,5	125,2	126,6	105,2
1986	96,9	70,0	101,1	88,2	123,8	126,0	104,8
1987	97,1	65,0	106,2	89,0	131,8	134,4	107,8
1988	94,2	59,9	103,2	84,0	132,6	139,4	106,2
1989	91,8	58,5	101,0	83,3	133,9	136,3	104,8
Előző év = 100,0							
1985	98,3	96,6	100,3	100,4	109,1	109,2	102,4
1986	100,5	98,0	97,7	99,7	98,9	99,5	99,6
1987	100,2	92,8	105,0	100,9	106,5	106,7	102,9
1988	97,0	92,2	97,2	94,4	100,6	103,7	98,5
1989	97,4	97,7	97,9	99,2	101,0	97,8	98,7

14.5.A FONTOSABB ENERGIAHORDOZÓK FELHASZNÁLÁSA*

/1 000 tonna/

ITJ szám	Megnevezés	1975	1980	1985	1988	1989
11-1	Szén	26 608	27 673	25 587	23 847	22 195
	ipar	21 937	23 175	20 531	20 278	19 050
	építőipar	68	47	50	25	25
	mezőgazdaság és erdőgazdálkodás	96	88	175	117	94
	közlekedés, posta és távközlés	937	384	106	59	51
	vízgazdálkodás	14	8	8	6	17
	lakosság	2 990	3 386	4 203	2 969	2 514
	egyéb	566	585	514	393	444
11-11	Lignit	6 852	8 451	7 203	5 803	5 587
	ipar	6 851	8 449	7 032	5 712	5 509
11-12	Barnaszén	14 768	14 200	13 868	13 306	12 128
	ipar	11 173	10 539	10 282	10 457	9 635
	közlekedés, posta és távközlés	504	219	83	48	41
	lakosság	2 479	2 820	2 911	2 377	2 029
11-13,14	Feketeszén és antracit	4 988	5 022	4 516	4 738	4 487
	ipar	3 913	4 187	3 217	4 109	3 907
	közlekedés, posta és távközlés	433	165	23	11	10
	lakosság	510	566	1 133	534	424
11-2	Kőolaj ^{a/}	9 657	9 789	8 948	8 653	8 290

* Az energiahordozók felhasználása a gazdálkodó szervezetek vásárolt, vagy saját termelésű készleteiből gyártmányok előállítására, beruházásra, felújításra, karbantartásra, üzemeltetésre stb. céljára a raktárakból kivétel nélkül, illetve elfogyasztott anyagok mennyiségét jelenti.

a/ Az egész mennyiséget az ipar használja fel.

14.5. A FONTOSABB ENERGIAHORDOZÓK FELHASZNÁLÁSA (folytatás)

/1 000 tonna/

ITJ szám	Megnevezés	1975	1980	1985	1988	1989
11-3	Földgáz, millió m ³	5 919	9 688	10 894	11 364	11 823
	ipar	5 102	8 120	8 066	7 624	7 678
	építőipar	47	71	97	98	83
	mezőgazdaság és erdőgazdálkodás	45	99	301	342	346
	közlekedés, posta és távközlés	40	66	121	138	203
	vizgazdálkodás	6	14	28	34	33
	lakosság	314	598	1 067	1 667	1 862
	egyéb	365	720	1 214	1 461	1 618
11-52,53	Szén- és félkokszbrikett	1 565	1 816	2 409	3 162	2 953
	ipar	23	25	25	25	20
	építőipar	14	10	7	6	4
	mezőgazdaság és erdőgazdálkodás	14	14	17	19	34
	közlekedés, posta és távközlés	78	23	34	40	40
	vizgazdálkodás	2	3	3	3	3
	lakosság	1 267	1 594	2 119	2 790	2 716
	egyéb	167	147	204	279	136
14-1	Villamos energia, millió kWh	20 807	26 467	31 772	33 736	33 939
	ipar	12 288	14 652	15 947	16 317	16 268
	építőipar	289	389	339	324	330
	mezőgazdaság és erdőgazdálkodás	1 222	1 568	1 910	2 039	2 046
	közlekedés, posta és távközlés	1 211	1 488	1 681	1 828	2 041
	vizgazdálkodás	450	625	835	906	884
	lakosság	3 186	5 020	7 396	8 227	8 654
	egyéb	2 161	2 725	3 664	4 095	3 716
54-21	Fekete kőszénkoks	2 221	2 240	2 010	1 667	1 491
	ipar	1 934	1 952	1 759	1 539	1 359
	építőipar	12	9	5	3	2
	mezőgazdaság és erdőgazdálkodás	14	9	8	6	5
	közlekedés, posta és távközlés	17	17	8	5	5
	vizgazdálkodás	3	4	1	1	1
	lakosság	91	128	147	89	80
	egyéb	150	121	82	24	39
54-21-1,2	Kohókoks és öntődei koks	1 661	1 691	1 572	1 363	1 261
	ipar	1 657	1 688	1 565	1 357	1 256
54-21-3	Ipari és háztartási koks	560	549	438	304	230
	ipar	277	264	194	182	103
	lakosság	91	128	147	89	80
55-11-4	Propán-butángáz keverék	223	257	308	285	302
	ipar	12	11	14	5	5
	lakosság	205	238	283	266	280
55-13	Benzin	1 741	2 462	2 295	2 489	2 683
	ipar	740	1 212	1 121	1 033	1 080
	építőipar	62	72	34	24	20
	közlekedés, posta és távközlés	219	209	53	38	35
	lakosság	437	639	904	1 173	1 220
55-14	Petróleum	131	198	224	267	238
	ipar	5	6	9	44	28
	közlekedés, posta és távközlés	78	131	149	149	148
	lakosság	5	2	4	4	4
55-15,16	Gázolaj és tüzelőolaj	3 662	4 432	3 750	3 169	3 079
	ipar	545	595	634	407	381
	építőipar	178	195	115	112	93
	mezőgazdaság és erdőgazdálkodás	1 155	1 321	998	980	984
	közlekedés, posta és távközlés	618	759	786	750	723
	vizgazdálkodás	49	66	62	67	64
	lakosság	762	975	714	501	423
	egyéb	355	521	441	352	411
55-22	Fűtőolaj	3 362	3 045	2 863	1 811	1 692
	ipar	3 176	2 778	2 659	1 649	1 565
	közlekedés, posta és távközlés	76	92	73	74	69
94-36/38	Tüzipa	1 627	1 722	2 169	1 710	1 686
	ipar	99	88	91	70	76
	mezőgazdaság és erdőgazdálkodás	92	109	187	157	128
	lakosság	1 308	1 399	1 758	1 365	1 206

14.6. ENERGIAHORDOZÓK FELHASZNÁLÁSA AZ IPARBAN*

/terajoule/

Év, ágazat	Összesen	Ebből					
		szén és brikett	koks	benzin	gázolaj és tüzelő- olaj	fűtőolaj	földgáz
1970	338 929	29 387	50 690	6 468	12 962	14 846	69 446
1975	401 725	23 458	52 377	23 201	16 710	21 930	86 341
1980	463 564	16 667	52 942	39 299	18 001	20 754	113 747
1985	436 963	13 009	47 835	36 817	13 303	9 335	116 869
1986	436 969	11 856	46 829	36 350	12 713	8 045	121 100
1987	433 525	11 342	42 625	35 369	13 450	9 502	117 234
1988	422 847	8 931	41 812	34 145	12 621	10 857	115 290
Ebből:							
Bányászat	29 527	662	5	446	2 395	176	14 987
Villamosenergia ipar	18 991	5	12	296	304	5	9
Kohászat	118 427	2 046	39 877	136	1 012	5 027	25 292
Gépipar	30 765	149	818	688	2 210	189	6 108
Építőanyagipar	47 158	5 727	545	184	1 075	4 798	27 359
Vegyipar	113 079	11	1	31 401	658	57	37 638
Könnyűipar	25 437	75	12	308	646	60	997
Egyéb ipar	1 057	9	3	42	70	-	33
Élelmiszeripar	38 406	247	539	644	4 251	545	2 867

* Közvetlen felhasználás /a más energiahordozóra való átalakítás céljából történt felhasználást nem tartalmazza/.

14.7. ENERGIAHORDOZÓK FELHASZNÁLÁSA A MEZŐGAZDASÁGBAN*

Felhasználás	Szén, 1 000 t	Földgáz, ³ millió m ³	Villamos energia, millió kWh	Benzin	Gáz- és tüzelőolaj	Tűzifa
1980	87,3	89,3	1 442,3	97,2	1 270,6	85,8
1985	178,0	290,8	1 774,8	82,4	994,1	180,7
1986	167,1	282,5	1 758,0	79,1	943,3	159,6
1987	151,3	332,7	1 848,7	79,4	973,7	153,8
1988	134,0	329,9	1 847,4	75,0	942,5	156,1
1989	109,7	342,1	1 814,0	65,3	895,7	135,5
Ebből: traktor	-	-	-	0,4	359,5	-
tehergépkocsi	-	-	-	27,6	142,7	-
szárítóüzem	0,0	123,7	196,0	-	119,7	-
állattartó épület	12,5	62,6	607,4	0,6	63,7	30,8
ipari tevékenység ^{a/}	28,4	33,6	562,3	2,1	42,5	34,6

* Az Állami Energetikai és Energiabiztonságtechnikai Felügyelet adatai.
a/ Élelmiszeripari tevékenységgel együtt.

14.8. ÜZEMANYAG-FELHASZNÁLÁS A KÖZLEKEDÉSBEN*

/terajoule/

Év, ágazat	Összesen	Ebből					
		szén	gázolaj	motor- benzin	fűtőolaj	petróleum	villamos energia
1980	53 578	6 339	28 442	8 913	758	5 537	3 589
1985	43 058	378	29 952	1 736	819	6 250	3 923
1986	42 098	104	29 980	1 217	832	5 967	3 998
1987	41 781	33	29 297	1 092	941	6 263	4 155
1988	41 871	17	29 262	978	1 041	6 300	4 273
1989	40 816	21	28 147	913	1 039	6 471	4 225
Ebből:							
Vasuti közlekedés	10 387	21	7 303	-	-	-	3 058
Közuti és kötött- pályás helyi közlekedés	21 731	-	19 651	913	-	-	1 167
Vízi közlekedés	2 227	-	1 188	-	1 039	-	-
Légi közlekedés	6 471	-	-	-	-	6 471	-

* A közlekedés ágazatba sorolt vállalatok, szövetkezetek és jogi személyiségű gazdasági társaságok járműveinek üzemeltetéséhez felhasznált üzemanyag.

14.9. A NÉPGAZDASÁG VILLAMOSENERGIA-MÉRLEGE

/millió kWh/

Megnevezés	1970	1975	1980	1985	1988	1989
Források						
Közcélú erőművek termelése	13 386	19 358	22 664	25 821	28 228	28 647
Egyéb ipari erőtelepek termelése	1 156	1 107	1 210	904	951	931
Ipar termelése	14 542	20 465	23 874	26 725	29 179	29 578
Egyéb erőtelepek termelése	0	7	1	71	54	18
Hazai termelés	14 542	20 472	23 875	26 796	29 233	29 596
Ebből: hőerőművi	14 454	20 312	23 763	20 161	15 619	15 547
atomerőművi	-	-	-	6 480	13 445	13 891
Behozatal	4 058	5 802	10 182	12 732	13 614	12 959
<i>Összesen</i>	<i>18 600</i>	<i>26 274</i>	<i>34 057</i>	<i>39 528</i>	<i>42 847</i>	<i>42 555</i>
Felhasználás						
Erőművi önfogyasztás	1 416	1 834	1 963	2 243	2 570	2 599
a közcélú erőművekben	1 258	1 656	1 794	2 079	2 421	2 449
az egyéb erőtelepeken	158	178	169	164	149	150
Hálózati és transzformátor-veszteség	1 513	1 955	2 832	3 589	4 219	4 142
Belföldi felhasználás ^{a/}	15 008	20 807	26 467	31 772	33 736	33 939
Kivitel	663	1 678	2 795	1 924	2 322	1 875
<i>Összesen</i>	<i>18 600</i>	<i>26 274</i>	<i>34 057</i>	<i>39 528</i>	<i>42 847</i>	<i>42 555</i>

a/ Erőmű önfogyasztás, hálózati és transzformátor-veszteségek nélkül.

14.10. A HAGYOMÁNYOS KÖZCÉLÚ HŐERŐMŰVEK TÜZELŐANYAG-FELHASZNÁLÁSA*

Megnevezés	Százalékos megoszlás					1989	
	1975	1980	1985	1988	1989	1980	1988
						százalékában	
Szén	56,7	51,2	48,6	57,0	55,5	80,1	95,6
feketeszén	7,2	6,9	5,3	7,4	7,3	78,1	95,7
barnaszén	33,9	27,2	26,8	33,8	32,7	88,9	94,9
lignit	15,6	17,1	16,5	15,8	15,5	66,8	96,9
Ahydrált lignit	0,1	0,1	-	-	-	-	-
Szénhidrogének	43,2	48,7	51,4	43,0	44,5	67,5	101,6
fűtőolaj	23,7	13,9	21,2	11,1	8,9	47,3	78,0
földgáz	19,5	34,8	30,2	31,9	35,6	75,6	109,8
<i>Összesen</i>	<i>100,0</i>	<i>100,0</i>	<i>100,0</i>	<i>100,0</i>	<i>100,0</i>	-	-

* Fűtőérték alapján.

14.11. AZ IPAR VILLAMOSENERGIA-MÉRLEGE

/millió kWh/

Év, ágazat	Termelés	Vásárlás	Erőművi önfogyasztás /-/	Hálózati és transzformátor-veszteség /-/	Eladás /-/	Felhasználás	Ebből		
							motor-hajtásra	világi-tásra	technológiai célra
1970	14 542	13 620	1 416	1 513	15 293	9 940	6 750	571	2 398
1975	20 465	17 797	1 834	1 955	22 185	12 288	8 361	785	2 840
1980	23 874	24 219	1 963	2 832	28 646	14 652	9 890	911	3 510
1985	26 725	28 040	2 230	3 589	32 999	15 947	10 582	1 020	3 930
1988	29 179	29 360	2 566	4 219	35 437	16 317	10 783	1 050	4 006
1989	29 578	28 676	2 597	4 142	35 247	16 268	10 689	1 050	4 084
Ebből:									
Bányászat	5	1 677	-	19	19	1 644	1 517	55	45
Villamosenergia ipar	28 782	12 981 ^{a/}	2 457	3 954	35 129 ^{b/}	223	129	49	18
Kohászat	303	3 987	80	37	7	4 166	2 075	124	1 929
Gépipar	4	1 937	2	10	42	1 887	1 050	256	444
Építőanyagipar	-	1 155	-	-	3	1 151	978	59	93
Vegyipar	209	3 792	11	90	32	3 868	2 562	133	1 089
Könnyűipar	90	1 637	17	26	3	1 681	1 126	221	283
Egyéb ipar	-	60	-	-	-	60	34	12	11
Élelmiszeripar	185	1 450	30	5	12	1 588	1 218	141	172

a/ Ebből: behozatal 12 959 millió kWh. - b/ Ebből: kivitel 1 875 millió kWh.

15. Anyagfelhasználás

15.1. A FONTOSABB ANYAGOK FELHASZNÁLÁSA

/1 000 m²/

ITJ szám	Megnevezés	1975	1980	1985	1988	1989
Építőanyagok						
15-11	Cement, 1 000 tonna	4 809	5 231	4 336	4 306	4 178
	ipar	752	849	699	654	666
	építőipar	2 103	2 186	1 268	1 196	1 000
	lakosság	1 155	1 343	1 659	1 762	1 724
15-13	Égetett darabos mész, 1 000 tonna	864	821	954	962	903
	ipar	394	455	627	654	587
	építőipar	103	61	33	24	21
	lakosság	302	222	238	228	231
15-31,51	Tégla ^{a/} , millió darab	2 207	2 014	2 065	1 897	1 988
16-21	építőipar	425	274	155	159	165
	lakosság	1 316	1 204	1 472	1 478	1 558
15-32-1	Égetett tetőcserép ^{b/} , millió darab	159	110	105	96	96
	építőipar	7	5	6	7	6
	lakosság	137	88	85	75	74
16-11-1	Azbesztcement tetőfedőlemez	7 081	6 222	7 695	6 217	6 351
	építőipar	539	338	460	423	395
	lakosság	5 254	4 972	6 275	4 921	4 939
16-11-2	Azbesztcement hullámlemez és idom	16 215	15 969	14 910	13 338	13 584
	építőipar	1 728	1 076	586	391	296
	lakosság	7 783	8 237	9 737	8 937	8 753
17-11	Falburkoló csempe	4 483	5 713	5 511	4 485	4 563
	építőipar	1 389	1 351	931	639	650
	lakosság	1 853	3 318	3 505	3 013	3 036
17-15	Padlóburkoló kerámia lap	2 290	3 249	4 468	5 067	5 399
	építőipar	684	719	604	488	582
	lakosság	830	1 706	2 923	3 394	3 597
18-12	Huzott síkűveg ^{c/}	12 248	15 763	15 160	15 336	15 141
	ipar	5 000	8 806	7 587	7 093	8 021
	építőipar	4 298	3 326	2 408	1 449	1 390
	lakosság	2 241	2 631	3 322	3 447	3 606
19-36	Fedéllemez	40 015	37 141	33 556	31 412	29 930
	ipar	3 406	3 647	4 700	3 024	3 042
	építőipar	17 885	13 408	7 938	6 675	6 157
	mezőgazdaság és erdő-gazdálkodás	3 222	2 528	2 320	1 734	1 634
	lakosság	12 305	11 993	12 259	15 238	14 376
55-23	Bitumen, 1 000 tonna	642	559	459	467	428
	ipar	181	166	200	254	225
	építőipar	333	271	168	135	108
	közlekedés, posta és távközlés	73	65	53	37	31
62-21,22	Parketta és falléc	3 399	2 440	2 120	1 976	1 875
	ipar	107	80	39	18	22
	építőipar	902	495	371	234	208
	lakosság	1 873	1 160	1 110	1 174	1 099

Megjegyzés: Az anyagfelhasználás a gazdálkodó szervezetek vásárolt, vagy saját termelésű készleteiből gyártmányok előállítására, beruházás, felújítás, karbantartás, üzemeltetés stb. céljára a raktárakból kivétel nélkül, illetve elfogyasztott anyagok mennyiségét jelenti.

a/ Kisméretű téglagegységre átszámítva.- b/ Kupcserép nélkül.- c/ 2 mm-es vastagságúra átszámítva.

15.1. A FONTOSABB ANYAGOK FELHASZNÁLÁSA (folytatás)

/1 000 tonna/

ITJ szám	Megnevezés	1975	1980	1985	1988	1989
Kohászati alapanyagok és termékek						
12-11,12	Vasérc ^{a/}	4 204	4 013	3 607	3 232	3 382
21-14-1	Acélnyersvas ^{a/}	2 205	2 262	2 187	2 328	2 155
21-14-2/4	Öntödei nyersvas	177	177	144	111	91
-14-9-/1,2/	ipar	170	169	135	101	85
21-31,32	Vasöntvény	284	275	238	230	198
	ipar	253	249	211	203	174
	építőipar	8	8	7	6	4
	közlekedés, posta és távközlés	12	13	13	12	12
21-33	Acélöntvény	65,3	55,0	45,8	32,0	24,9
	ipar	62,5	52,7	44,6	30,4	23,3
	közlekedés, posta és távközlés	1,4	1,7	0,9	0,9	0,5
21-4	Kovácsolt és sajtolt acél termék	144	144	142	134	116
	ipar	133	133	133	123	106
	építőipar	2	2	1	1	1
	közlekedés, posta és távközlés	7	8	8	8	8
21-6/7	Hengerelt acél	2 288	2 387	2 193	2 177	1 967
	ipar	1 722	1 742	1 653	1 640	1 472
	építőipar	368	375	238	209	169
	mezőgazdaság és erdő- gazdálkodás	52	66	71	65	73
	közlekedés, posta és távközlés	92	93	83	78	68
	vizgazdálkodás	13	26	15	20	12
	egyéb	41	85	133	165	173
21-64/66-14	Betonacél	282	304	192	189	181
	ipar	48	49	33	29	27
	építőipar	209	216	115	97	81
	mezőgazdaság és erdő- gazdálkodás	9	8	7	10	14
21-8	Melegen hengerelt acélcső	181	178	154	142	132
	ipar	111	112	103	98	94
	építőipar	50	45	32	25	20
22-1	Huzott, hántolt és csiszolt acélrud	56,3	62,1	63,9	79,4	73,4
	ipar	51,5	53,4	56,4	66,5	62,3
22-2	Hidegen huzott acélhuzal	195	228	193	177	167
	ipar	132	166	145	141	133
	építőipar	23	26	17	12	10
	mezőgazdaság és erdő- gazdálkodás	11	11	10	10	10
22-3	Hidegen hengerelt acélszalag	75	100	134	141	129
	ipar	73	97	131	136	125
22-4	Hegesztett acélcső	109	93	101	101	87
	ipar	17	14	24	19	17
	építőipar	57	29	26	24	18
22-5	Hidegen vont acélcső	22,9	27,3	27,2	28,5	21,9
	ipar	20,8	24,3	23,9	23,1	17,8
22-81-11	Ónozott acéllemez	51,0	56,4	57,9	57,7	55,2
	ipar	50,7	56,0	57,2	55,7	54,4
22-81-12	Horganyzott acéllemez	27,7	27,0	24,7	23,1	17,5
	ipar	17,0	16,5	17,2	15,6	11,4
	építőipar	3,6	2,3	1,5	1,9	1,2
23-11-1/3	Réz alapanyag	44,3	48,8	57,3	56,3	39,9
-12/14-2/3	ipar	44,2	48,6	54,2	51,7	37,0
-11/14-9						
23-11-4/6	Réz termék, hengerelt, sajtolt és huzott	21,1	22,0	27,8	23,5	24,5
	ipar	20,4	21,1	26,0	21,6	23,7
23-13/14-4/6	Sárgaréz termék, hengerelt, sajtolt és huzott	15,2	15,1	15,5	14,9	12,6
	ipar	14,7	14,9	14,6	13,6	10,8
23-21-11	Kohóhorgany és finomított horgany	25,5	25,0	24,9	25,8	24,0
-21-21,22	ipar	25,4	24,6	23,3	22,6	21,1
23-41-11	Kohóólom és finomított ólom	13,9	12,3	13,1	13,0	10,9
-41-21,22	ipar	13,2	10,8	10,9	10,7	9,2
23-51-11	Kohóón és finomított ón, tonna	1 666	1 607	1 279	1 083	926
-51-21,22	ipar	1 282	1 092	691	592	421

a/ Az egész mennyiséget az ipar használja fel.

15.1. A FONTOSABB ANYAGOK FELHASZNÁLÁSA (folytatás)

/1 000 tonna/

ITJ szám	Megnevezés	1975	1980	1985	1988	1989
Kohászati alapanyagok és termékek (folytatás)						
12-6	Bauxit ^{a/}	2 277	2 437	2 412	2 577	2 531
24-11-2	Kalcinált timföld ipar	170 170	188 188	194 193	164 164	176 176
24-21-21/24 -21/22-3 -22-11/13-1	Aluminium tömb és tuskó ipar	166 166	166 166	199 195	207 206	203 202
24-21/22-41-2 -21/22-42-2,3	Hengerelt aluminium lemez és szalag ipar	62,1 56,2	75,2 67,9	83,3 71,9	92,7 80,9	79,9 69,6
24-21/22-5,6	Sajtoló és húzott aluminium termék ipar	53,6 51,2	56,3 53,0	63,3 59,5	65,1 61,5	59,7 56,1
Vegyipari alapanyagok és termékek						
13-31	Nyersfoszfát	615	645	568	589	518
59-31-31	ipar	583	644	559	589	518
51-14-3	Kén	184	173	169	162	148
13-2	ipar	184	173	168	162	148
51-34-2-/1/	Kénsav ^{b/}	607	523	478	472	432
	ipar	604	519	475	467	429
51-41-2-/1/	Nátriumhidroxid ^{c/}	206	231	226	242	232
	ipar	205	231	224	241	230
51-61-21-/1/	Nátriumkarbonát ipar	140 138	188 186	194 194	198 195	193 190
52-11-21	Etilén ^{a/}	41	131	137	312	317
52-12-11-1	Metilalkohol ^{a/}	38,4	50,0	60,4	60,9	59,2
52-12-31-1	Aceton ipar	10,6 10,4	11,4 11,2	11,6 11,5	10,3 10,1	9,9 9,8
52-12-51-2	Ecetsav ^{a/}	11,3	12,4	15,4	20,2	18,9
52-21-11-1	Benzol ^{a/}	10,1	12,2	19,8	15,4	2,3
52-21-11-2	Toluol ipar	16,3 16,3	13,8 13,7	15,4 15,2	12,1 12,0	10,7 10,6
52-22-11	Fenol ^{a/}	13,1	11,1	11,7	9,6	6,2
52-23-61	Ftálsavanhidrid ^{a/}	10,7	14,5	17,4	16,1	13,5
56-11	Nyersgumi ipar	19,6 19,2	17,8 17,3	14,6 14,2	12,6 12,3	13,1 12,8
56-12	Mügumi ipar	30,1 29,8	39,8 39,3	44,8 44,4	51,0 50,4	48,4 48,0
56-31-4 -31-91-/1/	Személygépkocsi és 7x9-es targonca abroncsköpeny, 1 000 darab ipar	803 105	1 165 128	1 451 110	1 288 121	1 446 112
	mezőgazdaság és erdő- gazdálkodás	54	44	44	41	52
	lakosság	520	886	1 170	988	1 153
56-31-5 -31-91-/2/	Teher-, társasgépkocsi és egyéb targonca abroncsköpeny, 1 000 darab ipar	711 249	928 286	857 300	869 297	797 240
	mezőgazdaság és erdő- gazdálkodás	159	184	155	146	128
	közlekedés, posta és távközlés	165	201	180	179	160
57-11-1 -21-2	Polietilén és polietilén granulátum ipar	63 59	105 99	134 124	164 150	170 151
57-11-2 -21-3	Polipropilén és polipropilén granulátum ipar	10,4 10,1	27,5 26,7	45,9 43,7	70,1 64,5	67,1 64,3
57-12-11 -21-11-/1/	PVC por és külföldi kemény PVC granulátum ipar	53 53	79 79	110 108	113 111	99 97
57-13	Polisztirol és sztirol kopolimer ipar	20,3 17,6	30,4 25,6	36,6 28,9	31,0 27,8	29,3 26,2
57-8	Vegyí szálak ipar	55,3 55,1	67,3 65,9	68,5 64,5	72,9 68,0	75,2 70,3
57-31-44-1	Textilhordozós műbőr, millió m ² ipar	17,7 14,7	20,8 17,5	19,2 16,2	16,1 11,8	14,0 11,2
59-11	Pigmentek ipar	25,9 23,4	26,9 24,1	28,0 26,1	23,8 22,5	21,5 20,5

a/ Az egész mennyiséget az ipar használja fel.- b/ 100 %-os, regenerált mennyiséggel együtt. -
c/ 97,5 %-os.

15.1. A FONTOSABB ANYAGOK FELHASZNÁLÁSA (folytatás)

/1 000 tonna/

ITJ szám	Megnevezés	1975	1980	1985	1988	1989
Könnypipari alapanyagok és termékek						
61-21	Fenyőfűrészáru, 1 000 m ³	1 392	1 161	1 090	1 219	1 147
	ipar	551	459	297	297	233
	építőipar	282	205	181	181	143
	mezőgazdaság és erdő- gazdálkodás	164	166	252	259	246
	lakosság	181	121	186	269	303
61-22,23	Lombos fűrészáru, 1 000 m ³	294	480	454	532	543
	ipar	202	199	181	193	195
	építőipar	13	14	20	21	19
	mezőgazdaság és erdő- gazdálkodás	53	214	180	219	229
61-31-1,2	Sikpréselt rétegelt és farostlemez, 1 000 m ³	135	118	117	105	92
-34	ipar	80	83	64	59	52
-36,-1,5						
61-32	Betétes, faforgács- és pozdorjalemez,					
-33-1,2	1 000 m ³	241	302	341	333	307
-36-2/4	ipar	199	241	219	246	212
	lakosság	13	17	29	21	24
65-3,4	Papír és karton	560	660	685	719	681
	ipar	498	605	632	641	632
71-1	Pamut ^{a/}	60,9	60,5	60,1	64,8	59,4
71-51	Mosott gyapju	5,1	7,1	5,6	4,5	3,9
93-32-02	ipar	5,1	7,1	5,5	4,4	3,8
72-1	Pamut- és pamuttípusu fonal	72,5	72,5	70,2	72,3	65,9
	ipar	72,0	72,5	70,2	72,0	65,6
80-48-1	Nyers marhabőr ^{a/}	40,1	43,5	42,0	28,1	23,9

a/ Az egész mennyiséget az ipar használja fel.

15.2. A FONTOSABB HULLADÉKOK FELHASZNÁLÁSA

/1 000 tonna/

ITJ szám	Megnevezés	1981	1984	1985	1988	1989
18-99	Üveghulladék	205	167	165	139	145
21-91	Szállópor	141	135	105	63	66
21-92	Vaskohászati salak	2 201	2 048	1 978	1 834	..
21-93	Vashulladék	212	251	225	215	241
21-94	Acélhulladék és melléktermék	2 031	2 279	2 111	2 021	2 077
23-11/14-9	Réz- és rézötvözet hulladék /Cu tartalomban/	18,3	27,2	26,1	24,0	17,2
23-21/22-9	Horganyhulladék és melléktermék /Zn tartalomban/	0,8	1,1	2,6	2,1	2,6
23-31/32-9	Nikkelhulladék és melléktermék /Ni tartalomban/	0,2	0,3	0,3	0,6	0,4
23-41/49-9	Ólomhulladék és melléktermék /Pb tartalomban/	0,3	0,4	0,4	1,0	2,0
24-21/22-9	Alumíniumhulladék /Al tartalomban/	19,8	26,2	20,0	16,9	17,2
56-19	Gumihulladék	11,0 ^{a/}	18,1	28,3	25,8	21,6
55-8	Szennyezett, használt kőolaj- feldolgozási termék	21,9 ^{a/}	19,3	18,8	25,2	25,2
57-29	Műanyag hulladék	18,4 ^{a/}	27,4	32,9	30,8	26,6
-98,99						
65-9	Papírhulladék	219	289	294	331	347
61-8	Faipari és egyéb fahulladék	446	536	496	495	419
67-82	Bőr- és szőrmeipari hulladék	0,9	2,0	2,0	1,2	1,2
68-8						
75-8	Textilipari hulladék és melléktermék					
78-99	/szabászati és rongyhulladékkal/	17,4	25,7	26,4	35,3	39,5

a/ 1982.

16. Belkereskedelem

16.1. A KISKERESKEDELEM FŐBB ADATAI*

	1983	1985	1986	1987	1988	1989
Boltok és vendéglátóhelyek száma						
Gazdálkodó szervezetek	55 428	55 276	55 371	55 083	55 045	53 502
Ebből: szerződéses	9 074	11 747	11 860	11 695	11 385	11 570
Magánkereskedelem	19 293	25 455	28 965	32 827	34 541	39 612
<i>Együtt</i>	<i>74 721</i>	<i>80 731</i>	<i>84 366</i>	<i>86 910</i>	<i>89 586</i>	<i>93 114</i>
Hálózati létszám, IV. n. év, ezer fő						
Gazdálkodó szervezetek	293,6	287,5	286,3	282,3	276,8	266,6
Ebből: szerződéses	26,5	33,1	34,0	35,1	35,4	37,9
Magánkereskedelem	..	42,1	48,3	55,0	60,2	68,2
<i>Együtt</i>	<i>..</i>	<i>329,6</i>	<i>334,6</i>	<i>337,3</i>	<i>337,0</i>	<i>334,8</i>
Eladási forgalom, milliárd Ft						
Gazdálkodó szervezetek	435,0	510,8	551,3	625,5	678,7	785,9
Ebből: szerződéses ^{a/}	25,1	43,3	46,0	49,4	52,1	63,1
Magánkereskedelem	28,9	46,4	56,9	69,3	88,0	115,9
Ebből: központi árualapból	6,4	9,7	12,6	14,9	18,7	28,0
helyi árualapból	22,5	36,7	44,3	54,4	69,3	87,9
<i>Együtt</i>	<i>463,9</i>	<i>557,2</i>	<i>608,2</i>	<i>694,8</i>	<i>766,7</i>	<i>901,8</i>

* A nem belkereskedelemben sorolt szervezetekkel együtt. A létszám- és a forgalom adatok a kiskereskedelmi egységek /boltok, vendéglátóhelyek/ nem minősülő értékesítőhelyek, raktárak, termelő üzemek adatait is tartalmazzák.

a/ A szerződésben meghatározott forgalom.

16.2. KISKERESKEDELMI FORGALOM ÁRUFŐCSOPORTOK SZERINT

Év	Élelmiszerek és élvezeti cikkek			Iparcikkék			Kiskereskedelem összesen
	bolti forgalma	vendéglátó forgalma	összesen	ruházati cikkek	vegyes iparcikkék	összesen	
Folyó áron, millió Ft							
1985	172 942 ^{a/}	57 522 ^{a/}	230 464	71 639	255 066	326 705	557 169
1986	188 176 ^{a/}	59 226 ^{a/}	247 402	77 514	283 289	360 803	608 205
1987	210 968 ^{a/}	62 653 ^{a/}	273 621	87 416	333 780	421 196	694 817
1988	213 056	90 579	303 635	89 879	373 153	463 032	766 667
1989	246 481	103 130	349 611	99 377	452 771	552 148	901 759
Értékindez (előző év = 100,0)							
1987	112,1	105,8	110,6	112,8	117,8	116,7	114,2
1988	111,6	108,9	111,0	102,8	111,8	110,0	110,3
1989	115,7	113,9	115,1	110,6	121,3	119,2	117,6
Árindex (előző év = 100,0)							
1987	109,5	113,3	110,5	109,0	105,6	106,3	108,0
1988	113,1	123,2	116,0	119,4	116,1	116,8	116,5
1989	115,8	113,6	115,2	118,2	119,9	119,5	117,8
Volumenindex (előző év = 100,0)							
1987	131,3	93,4	100,1	103,5	111,6	109,8	105,8
1988	98,7	88,4	95,7	86,1	96,3	94,2	94,7
1989	99,9	100,3	99,9	93,6	101,2	99,7	99,8

a/ A magánvendéglátás forgalma a bolti forgalomban szerepel.

**16.3. A KISKERESKEDELMI ELADÁSI FORGALOM
ÁRUCSOPORTOK SZERINT***

Árucsoport	1989		Értékindex		Árindex		Volumenindex	
	Folyó áron, millió Ft	% -os meg- oszlás	1980 = 100,0					
			1988	1989	1988	1989	1988	1989
Élelmiszerek és élvezeti cikkek								
Nyershus és belsőség	16 558	2,0	159,3	178,3	187,1	212,7	85,1	83,8
Huskészítmények	23 838	2,9	194,5	228,7	165,6	193,1	117,5	118,4
Baromfi, baromfikészítmények	7 912	1,0	259,6	309,9	156,1	187,0	166,3	165,7
Hal, halkészítmények	1 493	0,2	179,6	247,6	158,3	155,6	113,5	159,1
Tojás	797	0,1	102,2	95,8	126,3	154,8	80,6	61,9
Tej	10 838	1,3	192,0	254,8	167,7	233,8	114,5	109,0
Tejtermékek	16 604	2,0	279,5	352,8	176,8	243,6	158,1	144,8
Vaj	2 683	0,3	239,3	279,8	156,1	193,1	153,3	144,9
Zsír, zsírszalonna	1 973	0,2	114,7	128,0	121,4	140,2	94,5	91,3
Baromfi zsiradék	61	0,0	212,0	244,0	121,4	140,2	174,6	174,0
Étkezési szalonna, tepertő	2 130	0,3	254,3	306,0	150,0	181,5	169,5	168,6
Étolaaj, margarin	4 382	0,6	208,6	293,3	132,9	155,5	157,0	188,6
Liszt	2 454	0,3	137,6	175,2	140,3	168,6	98,1	103,9
Rizs	1 339	0,2	137,1	182,4	134,0	157,5	102,3	116,6
Kenyér	9 101	1,1	173,5	200,7	164,9	190,8	105,2	105,2
Péksütemény	4 332	0,5	178,3	202,8	211,4	248,2	84,3	81,7
Száraztészta	1 600	0,2	165,4	198,3	149,1	177,3	110,9	111,8
Édesipari lisztesáru	3 500	0,4	195,6	214,9	226,4	275,3	86,4	78,1
Cukor	7 096	0,9	113,4	149,1	150,3	160,5	75,4	92,9
Cukorka, csokoládéfélék, kakaó	9 760	1,2	174,1	200,5	186,9	216,1	93,2	92,8
Burgonya	488	0,1	94,3	49,5	229,0	164,0	41,2	30,2
Gyümölcs- és zöldségfélék	3 086	0,4	102,6	83,4	172,5	207,7	59,5	40,2
Gyümölcs- és zöldség- készítmények	5 901	0,7	160,3	180,7	158,4	182,8	101,2	98,9
Déligyümölcs	3 253	0,4	128,2	192,8	148,2	170,1	86,5	113,3
Fűszerek és nem részletezett élelmiszerek	11 113	1,4	260,4	307,9	157,8	168,8	165,0	182,4
Tsz-ek, állami gazdaságok, saját termelésű élelmiszer eladása	5 467	0,7	181,0	198,3
Vendéglátás ételforgalma	30 741	3,8	183,3	199,7	219,1	255,5	83,7	78,2
Élelmiszerek	188 500	23,2	180,5	210,7	177,2	210,0	101,9	100,4
Alkoholtartalmu italok	73 588	9,0	169,3	189,6	181,5	201,5	93,3	94,1
Alkoholmentes italok	15 137	1,9	239,2	285,8	163,0	186,5	146,7	153,2
Kávé, tea	11 636	1,4	136,2	127,4	164,3	164,3	82,9	77,5
Dohányárak	26 329	3,2	219,3	253,2	185,7	211,9	118,1	119,5
Élvezeti cikkek	126 690	15,5	178,5	199,1	179,3	198,7	99,6	100,2
Egyéb kereskedelmi áru	591	0,1	133,3	89,8
<i>Összesen</i>	<i>315 781</i>	<i>38,8</i>	<i>179,5</i>	<i>205,4</i>	<i>178,5</i>	<i>205,8</i>	<i>100,4</i>	<i>99,6</i>
Ruházati cikkek								
Pamut- és pamuttípusu szövet ruházkodásra	2 951	0,4	233,9	241,3	155,4	189,6	150,4	127,3
Gyapju- és gyapjutípusu szövet ruházkodásra	1 199	0,1	105,2	89,9	155,3	184,8	67,7	48,6
Selyem-, len- és kenderszövet ruházkodásra	1 957	0,3	222,6	240,1	140,8	172,2	158,1	139,4
Egyéb ruházatkodási méteráru	719	0,1	314,7	376,4	151,2	183,6	208,1	205,0
Férfi konfekcionált felsőruházat	6 956	0,9	134,3	154,8	186,4	224,6	72,0	68,9
Női konfekcionált felsőruházat	4 802	0,6	151,6	185,8	186,7	220,7	81,2	84,2
Gyermek konfekcionált felsőruházat	3 555	0,4	129,9	90,1	247,5	281,7	52,5	319,8

* A magánkereskedelemnek a helyi árualapból származó forgalma nélkül.

**16.3. A KISKERESKEDELMI ELADÁSI FORGALOM
ÁRUCSOPORTOK SZERINT* (folytatás)**

Árucsoport	1989		Értékinde		Árindex		Volumenindex		
	Folyó áron, millió Ft	% -os meg- oszlás	1980 = 100,0						
			1988	1989	1988	1989	1988	1989	
Ruházati cikkek (folytatás)									
Kötött felsőruházat	5 236	0,6	114,3	106,9	229,0	259,2	49,9	41,2	
Férfi- és fiúing	2 819	0,4	127,5	149,7	212,9	254,4	59,9	58,8	
Konfekcionált alsóruházat	1 187	0,2	111,4	131,6	260,4	298,2	42,8	44,1	
Kötött alsóruházat	4 391	0,5	162,5	173,6	255,0	298,9	63,7	58,1	
Harisnya, harisnyanadrág és zokni	4 729	0,6	179,4	236,3	183,3	212,6	97,9	111,1	
Férfi utcai cipő	3 935	0,5	170,6	198,5	203,4	254,9	83,9	77,9	
Női utcai cipő	6 071	0,7	213,6	217,8	196,4	240,2	108,8	90,7	
Gyermek ucai cipő	2 867	0,4	233,7	192,2	397,0	439,5	58,9	43,2	
Egyéb lábbeli	3 304	0,4	242,3	272,4	199,9	244,9	121,3	111,2	
Rövid-, divatárak és egyéb ruházkodási cikkek	8 495	1,0	160,0	166,5	181,7	211,7	88,1	78,6	
Ágytextiliák	2 839	0,3	154,7	152,5	156,3	184,3	99,0	82,7	
Butorszövet, szőnyeg, függöny	5 554	0,7	145,3	174,5	127,4	152,0	114,1	114,8	
Háztartási és termeltetési textiliák	3 427	0,4	157,2	157,7	164,9	191,4	95,3	82,4	
<i>Összesen</i>	<i>76 993</i>	<i>9,5</i>	<i>157,3</i>	<i>165,2</i>	<i>203,7</i>	<i>240,6</i>	<i>77,4</i>	<i>68,8</i>	
Vegyés iparcikkek									
Butorok	21 386	2,6	176,6	205,2	181,5	207,8	97,4	98,7	
Háztartási villamos hűtőszekrény	10 001	1,2	460,8	1 010,1	121,3	137,3	379,9	735,7	
Háztartási villamos gépek és hő- technikai készülékek	4 769	0,6	204,7	227,2	144,6	168,3	141,6	135,0	
Gázkészülékek	4 098	0,5	497,9	597,5	175,8	210,3	283,2	283,4	
Kályha, tűzhely, varrógép stb.	1 632	0,2	123,1	136,6	190,9	244,2	64,5	55,9	
Személygépkocsi	23 470	2,9	165,2	216,7	127,4	158,4	129,7	136,8	
Motorkerékpár, moped, robogó	787	0,1	96,6	122,6	205,1	264,2	47,1	46,4	
Kerékpár	1 303	0,2	167,6	210,2	179,9	326,0	93,2	64,5	
Híradástechnikai készülékek	19 987	2,4	242,5	399,6	118,5	124,2	204,6	321,7	
Fényképezőgép, óra, írógép stb.	1 573	0,2	122,8	148,8	163,1	191,6	75,3	77,7	
Tartós fogyasztási cikkek	89 006	10,9	194,1	265,3	147,5	173,0	131,6	153,4	
Tüzelőanyagok	18 216	2,3	178,9	201,4	226,1	270,4	79,1	74,5	
Építőanyagok	35 166	4,3	208,7	224,7	188,0	231,2	111,1	97,2	
Gyógyszer, gyógyáru	6 488	0,8	207,7	262,9	106,7	172,5	194,7	152,4	
Vasárak	41 448	5,1	254,3	274,9	192,3	234,2	132,2	117,4	
Műszaki áruk	53 679	6,6	290,0	357,9	175,5	202,0	165,2	177,2	
Háztartási vegyiárak, festékek	34 253	4,2	205,7	261,2	175,7	221,2	117,1	118,1	
Üveg-, porcelán-, műanyagárak	14 137	1,7	282,6	339,4	185,7	231,2	152,2	146,8	
Papír-, író- és rajzszerek	13 834	1,7	274,8	305,3	273,6	337,3	100,4	90,5	
Fotó-, optikai cikkek	2 452	0,3	241,8	212,0	209,9	234,9	115,2	90,3	
Óra, ékszer, bizsu	5 728	0,7	213,6	222,0	154,9	192,7	137,9	115,2	
Sportszer, játék, hangszer	4 953	0,6	213,1	226,3	194,5	226,4	109,6	100,0	
Könyv	5 627	0,7	210,7	250,5	180,6	217,6	116,7	115,1	
Ujság, folyóirat	9 350	1,1	192,0	297,7	162,0	256,0	118,5	116,3	
Kőolajfeldolgozási termékek	58 523	7,2	300,7	368,4	212,5	235,0	141,5	156,8	
Műtrágya, növényvédőszer	1 527	0,2	134,6	166,9	146,4	166,6	91,9	100,2	
Termény, takarmány, állati táp	14 415	1,8	219,6	235,2	
Nem részletezett vegyes iparcikkek	12 284	1,5	300,4	377,6	
Egyéb vegyes iparcikkek	332 080	40,8	243,0	285,3	189,8	229,1	128,0	124,5	
<i>Összesen</i>	<i>421 086</i>	<i>51,7</i>	<i>232,0</i>	<i>280,5</i>	<i>179,7</i>	<i>215,6</i>	<i>128,3</i>	<i>129,3</i>	
<i>Iparcikkek</i>	<i>498 079</i>	<i>61,2</i>	<i>214,3</i>	<i>253,3</i>	<i>184,2</i>	<i>220,5</i>	<i>116,1</i>	<i>114,9</i>	
<i>Kiskereskedelem összesen</i>	<i>813 860</i>	<i>100,0</i>	<i>199,0</i>	<i>232,3</i>	<i>181,7</i>	<i>214,4</i>	<i>109,2</i>	<i>108,3</i>	
Ebből: lakosságnak közületnek	700 177 113 683	86,0 14,1	

* A magánkereskedelemnek a helyi árualapból származó forgalma nélkül.

16.4. A FONTOSABB CIKKEK KISKERESKEDELMI ELADÁSI FORGALMA*

Cikk	1975	1980	1985	1988	1989	
	Mennyiség					Folyó áron, millió Ft

Élelmiszerek és élvezeti cikkek^{a)}
(Bolt és vendéglátás együtt)

Nyershus, 1 000 tonna	207,2	206,3	205,5	177,8	172,9	19 070
Szalámi, tonna	3 758	4 792	5 017	4 425	5 817	1 813
Gyulai kolbász, tonna	4 052	4 768	4 165	3 717	3 007	753
Kolbászfélék, tonna	34 061	40 011	37 183	37 161	38 706	5 547
Füstölt és főtt áru, tonna	17 260	16 183	18 123	18 433	17 867	3 148
Töltelékárúk, tonna	25 924	25 318	30 592	27 189	26 565	3 962
Vörösáru, tonna	28 132	36 876	46 822	51 350	52 333	5 621
Baromfi, tonna	53 043	70 232	103 572	100 630	102 031	7 176
Hal, tonna	12 277	8 163	8 901	6 824	10 011	843
Tojás, millió darab	431,5	559,4	536,5	458,8	362,8	1 149
Tej, millió liter	611,0	783,8	848,7	871,6	830,7	11 308
Sajt, tonna	18 145	25 780	37 194	41 287	39 876	6 151
Vaj, tonna	15 667	19 049	24 346	27 181	25 682	2 931
Zsir, zsirszalonna, 1 000 tonna	63,3	72,3	68,3	62,9	61,8	2 212
Étolaaj, tonna	23 011	33 235	44 384	53 569	59 198	2 601
Margarin, tonna	12 828	16 851	20 184	21 666	27 348	2 206
Liszt, 1 000 tonna	294,9	237,4	238,4	229,2	244,3	2 615
Rizs, 1 000 tonna	41,3	32,5	34,3	35,1	40,3	1 497
Kenyér, 1 000 tonna	829,0	835,3	718,1	669,6	660,8	9 405
Péksütemény, millió darab	2 204,6	2 501,1	2 576,2	2 594,9	2 508,1	4 727
Szárzatszta, tonna	36 330	43 013	45 157	42 660	42 823	1 880
Édesipari lisztesáru, tonna	37 956	40 456	39 839	42 343	38 808	3 701
Cukor, 1 000 tonna	315,0	286,3	245,9	220,7	272,6	7 499
Cukorka, tonna	30 611	31 925	26 667	23 834	22 927	2 796
Csokoládé, csokoládés készit- mények, tonna	23 357	25 143	24 172	24 726	23 724	5 612
Kakaó, csokoládépor, tonna	2 116	2 582	3 302	3 694	3 623	774
Citrom, tonna	26 391	23 066	14 408	10 871	10 324	406
Narancs, tonna	21 481	26 980	29 802	24 483	20 827	952
Fűszerpaprika, tonna	4 034	3 455	3 009	2 476	2 830	608
Bor, millió liter	235,7	232,6	192,0	156,4	154,8	11 267
Sör, millió liter	750,1	913,5	971,6	1 021,0	1 040,1	28 966
Rum, pálinka, abs. 1 000 liter	16 917	23 046	24 049	18 276	20 318	11 206
Gyümölcspálinka, abs. 1 000 liter	7 357	8 129	7 288	4 501	4 292	2 138
Brandy, abs. 1 000 liter	3 061	3 364	4 880	5 454	6 207	4 502
Likőr, 1 000 liter	10 544	15 765	17 217	18 143	19 659	4 530
Kávé, tonna	26 899	30 029	26 672	24 501	21 801	10 259
Tea, tonna	800	1 005	1 135	1 240	1 166	493
Cigaretta, millió darab	25 370	27 488	26 512	26 218	26 405	26 253

Ruházati cikkek

Pamut- és pamuttípusú szövet ruházkodásrab ^{b)} , 1 000 m ²	16 586	20 892	25 689	29 938	25 087	2 951
Gyapju- és gyapjutípusú szövet ruházkodásrab ^{b)} , 1 000 m ²	8 093	9 971	7 587	7 545	5 514	1 199
Ebből:						
fésűs gyapjuszövet ^{b)} , 1 000 m ²	6 502	8 193	6 020	5 717	3 777	808
kártolt gyapjuszövet, 1 000 m ²	649	1 025	1 250	1 269	1 019	292
gyapjutípusú műszálszövet, 1 000 m ²	942	753	317	559	718	99
Selyem- és selyemtipusú szövet ruházkodásrab ^{b)} , 1 000 m ²	7 440	11 060	14 949	18 058	15 994	1 855

* A magánkereskedelemnek a helyi árualapból származó forgalma nélkül.

a/ Az értékatatok bolti áron szerepelnek. - b/ Kötött-hurkolt kelmével együtt.

16.4. A FONTOSABB CIKKEK KISKERESKEDELMI ELADÁSI FORGALMA * (folytatás)

Cikk	1975	1980	1985	1988	1989		
	Mennyiség					Polyó áron, millió Ft	
Ruházati cikkek (folytatás)							
Férfikabát, 1 000 darab	539	456	319	253	248	724	
Férfiöltöny, 1 000 darab	572	692	473	321	312	1 134	
Férfi zakó, nadrág, 1 000 darab	1 495	2 397	2 465	1 889	1 744	1 937	
Női kabát, 1 000 darab	506	506	320	323	339	1 154	
Női kosztüm, ruha, 1 000 darab	1 226	969	449	529	494	757	
Női szoknya, bluz, pantalló, 1 000 darab	688	969	551	930	1 078	1 067	
Gyermekkabát, 1 000 darab	1 198	1 273	999	453	253	512	
Fiuruha, 1 000 darab	2 754	3 212	3 103	1 274	901	836	
Leány- és bébiruha, 1 000 darab	2 727	3 349	4 535	2 816	1 683	1 214	
Férfi kötött felsőruházat, millió Ft	1 222	868	650	860	1 190	1 190	
Női kötött felsőruházat, millió Ft	1 405	1 449	808	939	1 254	1 254	
Gyermek kötött felsőruházat, millió Ft	1 775	1 857	3 222	2 533	1 654	1 654	
Férfi- és fiuing, 1 000 darab	8 801	12 645	10 427	8 324	8 017	2 819	
Férfi konfekcionált alsóruházat, 1 000 darab	3 705	2 506	1 596	1 211	1 232	338	
Női konfekcionált alsóruházat, 1 000 darab	1 835	1 224	742	499	689	254	
Gyermek konfekcionált alsóruházat, 1 000 darab	10 834	10 171	11 524	14 144	14 738	595	
Férfi kötött alsóruházat, 1 000 darab	8 753	10 072	6 906	5 211	6 340	979	
Női kötött alsóruházat, 1 000 darab	16 514	16 168	9 986	7 593	8 073	1 280	
Gyermek kötött alsóruházat, 1 000 darab	19 851	21 295	28 952	19 493	15 726	2 132	
Szintetikus harisnya és zokni, 1 000 pár	31 681	43 413	32 355	26 575	22 630	879	
Harisnyanadrág, 1 000 darab	17 005	26 443	35 926	34 791	39 952	2 870	
Férfi utcai cipő, 1 000 pár	5 271	4 635	4 405	3 597	3 467	3 935	
Női utcai cipő, 1 000 pár	8 384	7 105	6 197	7 551	6 308	6 071	
Gyermek utcai cipő, 1 000 pár	7 570	8 799	11 874	6 175	4 546	2 867	
Munkavédelmi csizma, 1 000 pár	432	687	458	306	279	105	
Gumitalpu vászoncipő, 1 000 pár	2 699	2 576	2 618	1 267	1 185	286	
Papucs, házicipő, 1 000 pár	3 366	4 119	5 714	5 520	4 358	1 118	
Ágyneműanyag, millió Ft	121	122	206	291	255	255	
Konfekcionált ágynemű, millió Ft	818	1 219	1 327	1 645	1 478	1 478	

Vegyes iparcikkek

Butorok, millió Ft	7 157	10 416	14 213	18 406	-	21 386
Háztartási villamos gépek, 1 000 db						
hűtőszekrény	277,5	187,4	231,2	236,5	231,3	2 229
fagyasztószekrény			116,2	180,3	360,1	7 772
mosógép	165,2	209,3	254,1	269,2	268,1	2 426
ebből: automata	7,9	43,8	100,5	117,2	106,7	1 812
centrifuga	189,2	193,4	130,9	161,2	142,5	383
porszívógép	175,4	135,9	203,6	245,7	207,3	523
tűzhely	12,9	13,8	13,5	11,8	18,7	248
forróvictároló	71,8	114,6	119,2	114,2	114,5	922

* A magánkereskedelemnek a helyi árualapból származó forgalma nélkül.

16.4. A FONTOSABB CIKKEK KISKERESKEDELMI ELADÁSI FORGALMA * (folytatás)

Cikk	1975	1980	1985	1988	1989		
	Mennyiség					Polyó áron, millió Ft	
Vegyes iparcikkek (folytatás)							
Szilárd tüzelőanyagú kályha, 1 000 darab	94,4	110,3	103,6	71,6	66,6	345	
Olajtüzelésű vaskályha, 1 000 darab	88,8	100,8	2,7	8,4	7,4	43	
Szilárd tüzelőanyagú tűzhely, 1 000 darab	108,1	51,0	53,3	32,0	25,2	131	
Háztartási varrógép, 1 000 darab	45,1	70,0	69,3	77,0	68,0	421	
Személygépkocsi, 1 000 darab	90,2	112,5	103,4	128,2	128,4	23 470	
MOPED és robogó 50 cm ³ -ig, 1 000 darab	84,6	84,2	37,0	29,1	29,6	477	
Motorkerékpár 51-249 cm ³ -es, 1 000 darab	9,5	5,5	5,2	9,2	10,9	219	
Motorkerékpár 250 cm ³ -es és nagyobb, 1 000 darab	9,6	6,5	6,4	3,0	2,8	91	
Kerékpár, 1 000 darab	338,0	386,5	338,7	321,8	237,3	1 303	
Rádió-műsorvevő, 1 000 darab	621,0	715,3	640,6	643,9	604,5	2 188	
Televízió-vevőberendezés, 1 000 darab	239,4	316,3	319,2	406,8	444,7	12 280	
Ebből: színes, 1000 darab	3,3	47,6	154,7	254,6	330,9	11 510	
Magnetofon, 1 000 darab	92,5	139,8	103,9	82,4	70,4	379	
Lemezjátszó, 1 000 darab	86,5	85,3	80,9	27,7	17,7	103	
Fényképezőgép, 1 000 darab	133,8	129,0	100,0	69,1	79,2	268	
Kar- és zsebóra, 1 000 darab	773,3	660,6	444,8	470,2	509,9	558	
Szén és lignit, 1 000 tonna	3 535,5	3 781,2	4 679,2	3 437,7	2 965,6	4 093	
Brikett, 1 000 tonna	1 418,3	1 725,0	2 263,9	3 016,7	2 835,2	4 685	
Háztartási koks, 1 000 tonna	247,0	245,6	258,4	162,6	127,2	572	
Tüzifa, 1 000 tonna	655,5	783,4	920,1	786,6	727,3	1 102	
Propán-bután gáz, 1 000 tonna	209,7	268,6	314,5	298,8	305,0	2 254	
Tüzelőolaj, 1 000 tonna	755,5	1 018,0	659,3	463,5	499,8	5 039	
Cement, 1 000 tonna	1 736,0	1 782,7	1 930,7	1 693,1	1 626,9	4 453	
Mész, 1 000 tonna	403,4	383,0	340,8	337,1	300,0	803	
Tégla és egyéb falazóanyag, millió darab	1 561,7	1 571,5	1 513,7	1 564,3	1 193,3	4 758	
Tetőfedőcserep, millió darab	151,0	97,9	84,0	62,6	58,3	812	
Azbesztcement tetőfedőlemez /pala/, 1 000 m ²	6 147,9	5 842,0	6 220,0	5 926,3	5 897,3	551	
Vasbeton födémgerenda, 1 000 fm	4 686,4	5 342,0	6 340,0	7 163,0	6 623,0	1 213	
Fenyőfűrészáru, 1 000 m ³	360,8	283,7	303,4	293,3	327,4	3 472	
Ajtó, 1 000 darab	753,7	658,7	674,8	626,4	508,2	2 279	
Ablak, 1 000 darab	570,0	591,6	598,1	636,8	557,9	2 650	
Fémédények, millió Ft	723	642	938	1 527	-	1 563	
Hengerelt és huzott áruk, millió Ft	888	3 510	5 687	9 646	-	9 968	
Szerszámárak, millió Ft	471	1 298	2 209	2 985	-	2 877	
Drótfonat és -szövet, millió Ft	398	404	529	652	-	672	
Kerékpár-alkatrész, millió Ft	206	260	339	568	-	745	
Kerékpár abroncsköpeny és -tömlő, millió Ft	141	185	295	411	-	617	
Motorkerékpár-alkatrész, millió Ft	345	446	636	1 062	-	1 184	
Motorkerékpár abroncsköpeny és -tömlő, millió Ft	140	182	247	360	-	484	
Személygépkocsi-alkatrész, millió Ft	884	1 971	3 652	9 544	-	12 437	
Személygépkocsi abroncsköpeny és -tömlő, millió Ft	386	735	702	820	-	1 390	
Izzólámpa, millió Ft	305	450	536	725	-	883	
Mosó-, tisztítószerek és háztartási vegyicikkek, millió Ft	2 930	4 852	7 164	10 182	-	13 145	
Pipereszappan, millió Ft	370	614	798	982	-	1 234	
Festékáru, millió Ft	1 373	2 438	3 379	4 593	-	6 017	
Kozmetikai cikkek, millió Ft	1 712	2 878	4 717	7 640	-	9 271	
Játék, millió Ft	1 005	1 431	2 394	2 651	-	2 994	
Motorbenzin, millió Ft	..	14 759	31 002	44 888	-	54 860	

* A magánkereskedelemnek a helyi árualapból származó forgalma nélkül.

16.5. PIACI FELHOZATAL

Piaci cikkek	Folyó áron, millió Ft, 1989	Mennyiség, 1 000 tonna				Árindex		
		1980	1985	1988	1989	1989. év 1980. év %-ában	1988	1989
							Előző év = 100,0	
Baromfi	804	13,8	12,8	11,0	9,8	177,1	113,0	117,6
Tojás	800	215,9 ^{a/}	276,5 ^{a/}	272,5 ^{a/}	275,7 ^{a/}	150,4	99,7	117,5
Burgonya	579	42,1	57,9	48,5	51,4	141,5	99,1	79,8
Zöldségfélék	5 845	136,0	193,7	181,8	183,4	194,0	94,2	127,1
Hazai gyümölcs	1 695	62,4	64,8	51,3	63,5	184,4	107,4	94,2
Budapest	6 540	145,1	213,0	178,6	202,0	185,5	99,8	113,3
Vidék	3 582	128,7	138,8	135,9	128,7	186,5	97,5	120,1
<i>Összesen</i>	<i>10 122</i>	<i>273,8</i>	<i>351,8</i>	<i>314,5</i>	<i>330,7</i>	<i>186,1</i>	<i>99,0</i>	<i>115,8</i>

a/ Millió db.

16.6. KISKERESKEDELMI ÁRINDEX ÁRUFŐCSOPORTOK SZERINT

Év	Élelmiszerek és élvezeti cikkek			Ebből		Iparcikkék			Kiskereskedelem összesen
	bolti forgalma	vendéglátó forgalma	összesen	élelmiszerek	élvezeti cikkek	ruházati cikkek	vegyes iparcikkék	összesen	

1970 = 100,0

1975	111,1	119,7	114,0	107,9	123,9	116,1	117,3	117,0	115,8
1980	159,9	166,4	162,3	161,5	163,6	152,1	158,0	156,7	159,3
1981	163,9	173,7	167,3	167,2	167,7	161,5	168,6	166,9	167,3
1982	176,0	191,2	181,0	174,9	189,7	169,7	178,0	176,1	178,3
1983	185,3	203,4	191,1	183,6	201,7	179,2	194,4	190,9	191,1
1984	201,4	224,1	208,5	206,0	212,0	197,3	208,8	206,2	207,3
1985	211,3	235,8	218,9	221,0	215,8	218,0	222,0	221,0	220,4
1986	216,6	248,5	226,1	225,0	227,2	237,0	231,8	232,7	230,3
1987	237,0	282,0	249,8	243,9	257,6	258,6	244,5	247,1	248,5
1988	268,8	348,6	289,5	286,1	293,4	309,8	283,9	288,6	289,5
1989	311,3	396,4	333,8	339,0	325,1	365,9	340,7	345,5	341,6

1980 = 100,0

1981	102,5	104,4	103,1	103,5	102,5	106,2	106,7	106,5	105,0
1982	110,1	114,9	111,6	108,3	115,9	111,6	112,7	112,4	111,9
1983	115,9	122,3	117,8	113,7	123,2	117,8	123,1	121,8	120,0
1984	126,0	134,8	128,5	127,6	129,5	129,7	132,2	131,5	130,2
1985	132,2	141,8	134,9	136,9	131,8	143,3	140,5	141,0	138,4
1986	135,5	149,5	139,4	139,4	138,8	155,8	146,7	148,5	144,6
1987	148,2	169,7	154,0	151,1	157,4	170,0	154,8	157,7	156,0
1988	168,1	209,7	178,5	177,2	179,3	203,7	179,7	184,2	181,7
1989	194,7	238,4	205,8	210,0	198,7	240,6	215,6	220,5	214,4

Előző év = 100,0

1985	104,9	105,2	105,0	107,3	101,8	110,5	106,3	107,2	106,3
1986	102,5	105,4	103,3	101,8	105,3	108,7	104,4	105,3	104,5
1987	109,4	113,5	110,5	108,4	113,4	109,1	105,5	106,2	107,9
1988	113,4	123,6	115,9	117,3	113,9	119,8	116,1	116,8	116,5
1989	115,8	113,7	115,3	118,5	110,8	118,1	120,0	119,7	118,0

16.7. KISKERESKEDELMI ÁRAK

/éves átlagár, Ft/

Termékek	1970	1975	1980	1988	1989
<i>Élelmiszerek</i>					
Sertéshus, tarja, kg	34,-	34,-	60,-	110,-	120,-
Sertéshus, comb, csont nélkül, kg	39,-	39,-	78,-	150,-	169,-
Marhahus, rostélyos, hátszin csonttal, kg	30,-	30,-	56,-	108,-	144,-
Téliszalámi, csemege és paprikás is /szeletelt/, kg	100,-	100,-	180,-	288,-	327,-
Gyulai kolbász, kg	80,-	80,-	126,-	206,-	233,-
Felvágott, olasz, kg	48,-	48,-	66,-	110,-	133,-
Párizsi, kg	36,-	36,-	56,-	88,-	100,-
Vágott csirke, bontott /bratfertig/, kg	-	-	46,-	75,-	93,-
Tojás, darab	1,60	1,70	2,20	2,80	3,40
Tej, 2,8 % zsirtartalommal /tasakos/, liter	3,30	5,-	6,-	9,20	12,80
Sajt, trappista /szeletelt, csomagolt is/, kg	40,-	46,-	53,-	108,-	154,-
Tejföl, poharas és kimért, liter	20,-	24,70	28,30	42,80	64,-
Vaj, vajkészítmény, csomagolt, kg	50,-	60,-	60,-	94,-	115,-
Sertészsir, kg	20,-	20,-	25,20	31,-	36,20
Csemegezalonna, füstölt, kg	30,-	30,-	36,-	47,70	61,-
Étolaj, napraforgó, palackozott, liter	21,70	22,-	28,50	37,-	42,10
Liszt, finom, sima, kg	4,70	4,60	6,60	9,20	10,90
Hántolt rizs, egészségügyi, fényezetlen, kg	16,-	16,-	24,-	32,-	36,70
Kenyér, fehér, kg	3,60	3,60	5,40	10,40	12,-
Cukor, normál és finomított, kg	9,80	9,90	18,30	26,20	28,-
Cukorka, töltetlen, kemény, kg	20,-	20,10	29,20	53,-	74,-
Csokoládé, 10 dkg-os tábla, kg	110,-	110,-	153,-	248,-	288,-
Burgonya, boltokban, kg	2,90	3,60	5,90	13,50	9,70
piacokon, kg	3,50	4,70	7,20	13,70	11,30
Vöröshagyma, boltokban, kg	4,80	5,50	9,-	11,80	10,10
piacokon, kg	5,30	7,-	10,20	15,90	14,20
Fejeskáposzta, boltokban, kg	2,90	3,60	5,40	9,60	10,40
piacokon, kg	3,10	4,40	7,10	11,40	11,70
Sárgarépa, boltokban, kg	3,20	5,70	10,40	14,50	20,10
piacokon, kg	4,80	8,60	16,60	24,40	31,20
Alma, boltokban, kg	3,70	5,70	9,10	17,-	16,20
piacokon, kg	4,60	8,10	11,80	18,30	18,40
Körte, boltokban, kg	5,50	7,20	10,90	23,40	25,70
piacokon, kg	6,-	8,70	12,90	25,40	28,40
Szőlő, boltokban, kg	9,40	13,60	15,30	28,80	38,90
piacokon, kg	8,20	13,40	15,70	30,80	40,90
Citrom, I.o., kg	19,-	19,-	25,-	35,-	40,90
Narancs, I.o. /Kubai nélkül/, kg	25,-	25,-	30,10	47,-	54,30
Csemege fűszerpaprika, 5 dkg-os csomagolásban, kg	118,-	118,-	150,-	192,-	214,-
Étkezési só, asztali, párolt, kg	2,40	2,50	4,-	5,90	6,70
<i>Élvezeti cikkek</i>					
Bor, asztali, liter	16,50	24,30	29,10	46,40	48,-
Sör, hazai sör, világos, 10,5 B ^o /0,5 liter, palack/, liter	8,60	10,40	12,60	22,20	25,60
Égetett szesz, kommersz rum, pálinka /0,2 liter, palack/, liter	90,-	115,-	145,-	203,-	218,-
Égetett szesz, különlegességi brandy /0,7 liter, palack/, liter	140,-	166,-	214,-	288,-	334,-
Pörkölt kávé, Omnia, 10 dkg-os csomagolásban, kg	160,-	180,-	330,-	560,-	560,-
Tea, gruz, 5 dkg-os csomagolásban, kg	70,-	68,-	136,-	122,-	124,-
Cigaretta, Kossuth, füstszűrő nélküli /25 db/, doboz	3,50	4,20	5,60	11,50	13,50
Cigaretta, Fecske, füstszűrős /20 db/, doboz	4,40	5,50	7,30	15,10	17,-
<i>Iparcikkek</i>					
Pamutszövet, karton, mintás, 80-90 cm széles, méter	31,20	26,40	38,20	56,-	66,-
Pamutszövet, flanel, mintás, 80-90 cm széles, méter	33,40	28,80	42,30	85,-	91,-
Gyapjuszövet, fésűs tisztagyapju, nem nyári jellegű szövet, 140-150 cm, méter	393,-	483,-	424,-	666,-	755,-
Gyapjuszövet, fésűsgyapju-szintetika nyári jellegű szövet, 140-150 cm, méter	272,-	281,-	221,-	354,-	438,-
Műselyemszövet, nyomott, 90 cm széles, méter	68,-	53,-	53,-	100,-	110,-

16.7. KISKERESKEDELMI ÁRAK (folytatás)

/éves átlagár, Ft/

Termékek	1970	1975	1980	1988	1989
<i>Iparcikk /folytatás/</i>					
Férfi télikabát, kártolt tisztagyapju, darab	1 250,-	1 700,-	2 320,-	3 560,-	4 720,-
Férfiöltöny, fésűs tisztagyapju, nem nyári jellegű szövet, darab	1 560,-	2 250,-	1 930,-	3 550,-	4 630,-
Férfiöltöny, fésűsgyapju-szintetika, nyári jellegű szövet, darab	1 240,-	1 670,-	1 310,-	2 770,-	3 580,-
Női télikabát, kártoltgyapju kevert, darab	1 210,-	1 710,-	2 250,-	4 010,-	4 640,-
Női ruha, kötött-hurkolt szintetikus /pl.jersey/ rövidujju, darab	..	748,-	592,-	880,-	1 080,-
Női ruha, kötött-hurkolt szintetikus /pl.jersey/ kétrészes, hosszujju, darab	..	1 170,-	797,-	1 421,-	1 670,-
Füöltöny, fésűsgyapju-szintetika, nem nyári jellegű, 158-170 cm testmagasság, darab	793,-	1 040,-	1 040,-	2 390,-	3 250,-
Leány ruha, karton, mintás, 122-128 cm testmagasság, darab	69,-	81,-	140,-	357,-	454,-
Férfi pulóver, akril, egyfalas, hosszujju, darab	..	331,-	291,-	545,-	666,-
Női pulóver, akril, egyfalas, rövidujju, darab	..	278,-	253,-	359,-	426,-
Férfiing, pamut-szintetika, szövött hosszujju, darab	..	210,-	242,-	432,-	526,-
Férfi pizsama, puplin, puplintipusu, darab	194,-	235,-	315,-	522,-	608,-
Férfi alsónadrág, puplintipusu, rövidszáras, darab	34,60	46,70	67,-	107,-	124,-
Férfi alsónadrág, kötött, pamut, slipon, darab	23,30	26,50	54,-	104,-	118,-
Női hálóing, kötött-hurkolt, szintetikus, rövidujju, darab	185,-	133,-	176,-	357,-	506,-
Női kombiné, kötött-hurkolt, szintetikus, darab	166,-	106,-	117,-	174,-	266,-
Női kombiné, műselyem, darab	72,-	90,-	95,-	162,-	262,-
Baby rékli, kötött-hurkolt pamut, darab	12,-	19,10	31,50	108,-	115,-
Női harisnya, körkötött, szintetikus, pár	34,-	20,30	17,60	36,90	44,40
Férfi zokni, pamut és pamuttipusu bokafix, pár	12,-	12,30	31,40	48,50	57,60
Férfi zokni, szintetikus bokafix, pár	29,10	17,50	20,50	32,50	40,40
Szintetikus női harisnyanadrág, sima, finomkötésű, darab	74,-	47,20	35,20	48,80	68,-
Férfi félcipő, marhabox, ragasztott műtalp, pár	241,-	313,-	533,-	1 150,-	1 400,-
Női pums cipő, marhabox, ragasztott műtalp, pár	182,-	326,-	545,-	986,-	1 150,-
Gyermek félcipő, 31-34-es méret, marhabox, ragasztott műtalp, pár	96,-	109,-	220,-	671,-	734,-
Varrócérna, 250 méter, fehér, darab	4,40	5,60	5,70	7,30	8,20
Paplan, vatta, brokát bevonattal, darab	269,-	326,-	440,-	708,-	903,-
Paplan, szintetikus, brokát bevonattal, darab	398,-	454,-	531,-	812,-	1 070,-
Takaró, műszál, 130-140x190 cm, darab	209,-	228,-	326,-	337,-	428,-
Gépi perzsaszőnyeg, kettősvelur, kb. 200x300 cm, darab	..	3 920,-	4 730,-	4 470,-	5 180,-
Függöny, szintetikus, könnyű, 300 cm széles, méter	96,-	130,-	160,-
Frottier törülköző, 50x100 cm, darab	46,-	54,-	66,-	108,-	145,-
Matt-lakkos szekrény, 190-210 cm magas, 350-410 cm széles, diszleces, vagy rátétlapos, darab	23 130	37 120,-	39 950,-
Kárpitos garnitúra, kétszemélyes heverő, két fotel, garnitúra	..	10 650,-	14 980,-	23 900,-	26 960,-
Nyitott fotel, fa karfával, darab	629,-	810,-	1 210,-	2 270,-	2 490,-
Hűtőszekrény, 160** literes kompresszoros, Bosch HB, darab	5 260,-	5 460,-	6 440,-
Mosógép, automata 17 program felett, max. 4,5 kg mosására, darab	8 860,-	9 330,-	11 950,-	17 910,-	19 550,-
Férfi kerékpár, 26-28"-os, darab	947,-	1 160,-	1 590,-	2 920,-	5 240,-
Női kerékpár, 26-28"-os, darab	984,-	1 130,-	1 740,-	3 090,-	6 040,-
Motorkerékpár, 250 cm ³ -es, egyhengeres, darab	14 860,-	16 140,-	18 200,-	33 220,-	36 960,-
Személygépkocsi, Dacia 1310 TX, darab	-	90 000,-	106 000,-	139 000,-	171 400,-
Lada 1500 L, darab	-	-	-	179 500,-	238 710,-
Stereó magnetofonos rádió, 1 kazettás, darab	-	-	..	9 780,-	8 940,-
Szines televízió 56 cm képcsővel, kétnormás, távvezérlő nélkül, darab	-	-	27 900,-	26 540,-	27 790,-
Fekete-fehér televízió, 61 cm képcsővel, mikrokapcsolós, vagy szenzoros, darab	7 610,-	8 490,-	8 410,-

16.7. KISKERESKEDELMI ÁRAK (folytatás)

/éves átlagár, Ft/

Termékek, szolgáltatások	1970	1975	1980	1988	1989
<i>Iparcikkek /folytatás/</i>					
Barnaszén, háztartási, kevert, 100 kg	26,30	31,10	35,70	64,80	71,70
Brikett, dorogi, 100 kg	51,-	52,-	65,-	109,-	141,-
Koksz, dió I., 100 kg	94,-	118,-	151,-	311,-	370,-
Tűzifa, egységes, fűrészelt, 100 kg	42,80	50,30	64,-	134,-	168,-
Tűzelőolaj, kiszerezelt, liter	1,50	1,95	2,70	8,-	8,60
Portland cement, pernye, 350-es, 100 kg	97,-	101,-	136,-	267,-	294,-
Falazótégla, kisméretű tömör, I.o. /telepen/, 1 000 darab	979,-	1 350,-	2 520,-	6 650,-	7 590,-
Tetőfedőcserep, hornyolt szalag, I.o. /telepen/, 1 000 darab	1 420,-	1 870,-	2 890,-	9 400,-	13 500,-
Parketta, egységes, 22 mm vastag, m ²	134,-	175,-	304,-	464,-	567,-
Falburkoló csempe, 15x15 cm, fehér és színes, darab	2,61	3,16	3,07	6,20	10,40
Fehér fürdőkád, 160-170 cm-es, darab	..	1 400,-	1 970,-	5 140,-	5 830,-
Félporcelán színes mosdó, oszlopon álló, darab	653,-	1 360,-	1 580,-
Lábas, zománcozott, 3 literes, darab	37,80	39,90	46,70	99,-	116,-
Gyorsfűzőedény /Kukta/ alumínium, 4 literes, darab	158,-	192,-	334,-	567,-	701,-
Bevéső ajtózárr, 7 cm-es, darab	17,80	28,40	32,20	60,60	75,10
Villanyvasaló, hőfokszabályozós, 1000-1200 W, darab	224,-	292,-	323,-	419,-	564,-
Elektromos kávéfőző, 4 személyes, darab	135,-	148,-	216,-	322,-	364,-
Elektromos forróvíztároló, 10-12 literes, darab	1 260,-	1 580,-	1 640,-	2 650,-	3 580,-
Izzólámpa, 60-100 Wattos, darab	5,50	5,50	7,70	11,10	12,70
Szintetikus mosópor, kg	32,50	30,40	37,10	64,50	73,90
Pipereszappan, csomagolt, kg	31,-	27,20	41,-	73,-	88,-
Cipőkrém, 30-45 g, darab	2,60	2,60	4,56	8,20	9,80
Fogkrém, 55 g-os tubus, darab	3,29	4,40	5,10	13,60	19,10
Vatta, 200 g-os háztartási, csomag	11,80	11,80	19,10	28,20	31,-
Porcelán étkezészet, 6 személyes	834,-	1 230,-	1 410,-	2 440,-	3 330,-
Porcelán mokaészlet, 6 személyes	206,-	322,-	384,-	606,-	818,-
Boroskehely üvegből, darab	..	17,70	20,50	30,40	37,50
Mélytál hőálló üvegből 2,5 literes, darab	62,-	69,-	91,-	144,-	144,-
Műanyag vizesveder, 10 literes, darab	63,-	51,-	43,90	70,-	81,-
Golyóstoll, nyomógombos, normál betét, műanyagtest, darab	11,-	11,-	11,-	25,40	33,-
Szalvéta, famentes, 50 lapos, sima és mintás, csomag	5,90	6,80	8,10	15,50	15,60
Rajztábla, iskolai, 1/4-es, darab	14,20	14,60	14,40	97,70	108,70
Arany karikagyűrű, gramm	124,-	306,-	701,-	1 030,-	1 300,-
Baba, műanyag, alvófejű 36-40 cm-es, darab	150,-	151,-	158,-	342,-	376,-
Összecsukható kempingágy, darab	498,-	515,-	597,-	610,-	777,-
Ujság, napilap, hétköznapi, darab	-80	-80	1,40	1,80	4,80
Autóbenzin /normál/ 86 oktánszámú, liter	3,-	4,60	9,50	21,40	23,80
Autóbenzin /szuper/ 92 oktánszámú, liter	4,-	6,-	11,20	23,-	25,40
Autóbenzin /extra szuper/ 98 oktánszámú, liter	5,-	7,50	12,80	24,60	27,-
<i>Energia és egyéb^{a/}</i>					
Gáz, m ³	1,45	1,65	2,02	2,24	3,92
Villanyáram ^{b/} , Budapesten, kWh	..	-49	-71	1,19	1,39
vidéken, kWh	..	1,03	1,18	1,53	1,53
Televízió-előfizetés, hónap	50,-	50,-	60,-	80,-	100,-

a/ Fogyasztói árak. Egyes fogyasztási szolgáltatások díjáról adatok az 308. oldalon találhatóak. -

b/ 1989-ben a villanyáram tarifák a következők voltak: nappali áram Budapesten és a kiemelt városokban 1,70, a többi városban 2,05, a községekben 2,45 Ft. Az éjszakai áram egységesen 0,90 Ft.

16.8. A KISKERESKEDELEM ÜZLETHÁLÓZATA

Üzletkör	Üzletek száma		A gazdálkodó szervezetek üzlethálózata ^{a/} , 1989			
	1980	1989	Üzletek száma	Forgalom, millió Ft	Létszám ^{b/} , fő	Alapterület, ezer m ²
Áruházak	153	204	204	74 431	16 724	655,4
Élelmiszerboltok	22 196	22 537	15 280	218 177	68 382	2 017,6
Ruházati boltok	3 949	11 486	3 647	40 731	12 542	387,8
Vegyiáru boltok	822	1 279	586	11 811	2 689	102,2
Vas-, műszaki-, üvegboltok	1 803	4 363	2 383	123 647	12 121	617,5
Kulturcikk boltok	2 447	4 435	2 459	45 978	10 150	450,7
Egyéb szakboltok	6 885	12 443	4 139	35 285	6 745	297,8
Vegyes boltok	3 001	3 494	3 028	38 639	11 060	563,9
Telepek, üzemanyagkutak	3 631 ^{c/}	4 964	4 183	116 326	12 363	..
Gyógyszertárak	1 439	1 475	1 475	6 485	16 797	244,3
<i>Boltok összesen</i>	<i>46 326^{c/}</i>	<i>66 680</i>	<i>37 384</i>	<i>711 510</i>	<i>169 573</i>	<i>5 337,2</i>
Éttermek, bisztrók	5 057	7 122	4 044	26 834	42 370	1 393,8
Cukrászdák, eszpresszók	2 675	4 908	2 294	8 464	9 490	306,5
Büfék, italboltok, borozók	7 928	10 900	6 276	18 183	13 231	594,4
Kereskedelmi vendéglátóhelyek együtt	15 660	22 930	12 614	53 481	65 091	2 294,7
Munkahelyi konyhák	1 154	607	607	4 629	6 586	373,2
Gyermek- és diákkonyhák ^{d/}	..	616	616	2 807	6 516	401,1
Sajátkezelésű konyhák	1 274	1 128	1 128	2 180	1 577	43,0
Munkahelyi büfék	1 720	1 153	1 153	4 173	5 426	223,8
Munkahelyi vendéglátóhelyek együtt	4 148	3 504	3 504	13 789	20 105	1 041,1
<i>Vendéglátóhelyek összesen</i>	<i>19 808</i>	<i>26 434</i>	<i>16 118</i>	<i>67 270</i>	<i>85 196</i>	<i>3 335,8</i>
<i>Összesen</i>	<i>66 134^{c/}</i>	<i>93 114</i>	<i>53 502</i>	<i>778 780</i>	<i>254 769</i>	<i>8 673,0</i>

a/ A vállalatok, a jogi személyiségű gazdasági szervezetek és a szövetkezetek adatai. A forgalom- és létszámadatok a raktárak, termelő üzemek adatait nem tartalmazzák. - b/ IV. negyedév. - c/ A 977 gáztelep nélkül. - d/ A munkahelyi konyhák leválasztásából, illetve ujonnan belépő egységekből kialakított új szakjelleg.

16.9. A KISKERESKEDELMI ÜZLETEK SZÁMA ELSZÁMOLÁSI FORMÁNKÉNT, 1989

Üzletkőr	Gazdálkodó szervezetek által üzemeltetett						Magán-kereskedők által üzemeltetett üzletek	Összesen
	hagyományos	szerveződések	jövedelem érdekeltségű	szabadkasszás	egyszerűsített jövedelem érdekeltségű	összes üzlet		
	elszámolási formájú üzletek							
Áruház	69	3	127	2	3	204	-	204
Élelmiszerbolt	2 913	2 260	1 413	8 138	556	15 280	7 257	22 537
Ruházati bolt	1 173	484	658	1 266	66	3 647	7 839	11 486
Vegyáriú bolt	151	115	176	129	15	586	693	1 279
Vas-, műszaki-, üvegbolt	1 056	297	578	405	47	2 383	1 980	4 363
Kulturcikk bolt	1 126	203	439	667	24	2 459	1 976	4 435
Egyéb szakbolt	720	409	127	2 734	149	4 139	8 304	12 443
Vegyesbolt	575	231	208	1 906	108	3 028	466	3 494
Telepek, üzemanyagkutak	1 663	199	133	2 176	12	4 183	781	4 964
Gyógyszertár	1 475	-	-	-	-	1 475	-	1 475
Boltok összesen	10 921	4 201	3 859	17 423	980	37 384	29 296	66 680
Étterem, bisztró	473	2 291	676	589	15	4 044	3 078	7 122
Cukrászda, eszpresszó	191	1 370	365	348	20	2 294	2 614	4 908
Büfé, italbolt, borozó	384	3 559	210	2 059	64	6 276	4 624	10 900
Kereskedelmi vendéglátóhelyek együtt	1 048	7 220	1 251	2 996	99	12 614	10 316	22 930
Munkahelyi vendéglátóhelyek	2 031	149	331	855	138	3 504	-	3 504
Vendéglátóhelyek összesen	3 079	7 369	1 582	3 851	237	16 118	10 316	26 434
Összesen	14 000	11 570	5 441	21 274	1 217	53 502	39 612	93 114

16.10. MAGÁNKERESKEDELEM

Üzletkőr ^{a/}	1983	1985	1986	1987	1988	1989
Élelmiszerbolt	4 536	5 390	5 825	6 110	6 449	7 257
Ruházati bolt ^{a/}	4 069	5 214	5 906	6 236	6 544	7 839
Vegyáriú bolt	339	477	523	584	606	693
Vas-, műszaki-, üvegbolt	1 036	1 451	1 716	1 956	2 159	2 495
Kulturcikk bolt	560	711	761	876	961	1 100
Egyéb szakbolt ^{a/}	4 809	6 032	6 776	7 330	8 086	9 131
Tüzelő-, építőanyagtelep	596	693	723	737	758	781
Boltok összesen	15 945	19 988	22 230	23 829	25 563	29 296
Étterem, bisztró, étkezde	1 697	2 104	2 361	2 659	2 781	3 078
Eszpresszó, kávé mérés	312	995	1 394	1 859	2 238	2 614
Büfé, kocsma	1 339	2 388	2 980	3 480	3 959	4 624
Vendéglátóhelyek összesen	3 348	5 487	6 735	7 998	8 978	10 316
Magánkereskedők	19 293	25 455	28 965	31 827	34 541	39 612
Segítő családtagok	..	10 811	11 973	13 193	12 952	13 248
Alkalmazottak	..	5 819	7 374	10 022	12 772	15 295

a/ A KISOSZ szakmai csoportosításának megfelelően. - b/ A használt ruházati cikk kereskedőket 1983-ban az "Egyéb szakbolt" csoport, 1985-től a "Ruházati bolt" csoport tartalmazza.

16.11. A FOGYASZTÁSI CIKK KERESKEDELEM ÁRUKÉSZLETEI

Év	Bolti kiskereskedelem	Fogyasztási cikk nagykereskedelem	Összesen	Ebből		
				élelmiszerek és élvezeti cikkek	ruházati cikkek	vegyes iparcikkek

Zárókészlet, fogyasztói folyó áron, millió Ft^{a)}

1970	16 506	15 694	32 200	4 315	11 311	16 574
1975	20 290	19 466	39 756	6 740	13 055	19 961
1980	32 258	24 973	57 231	9 822	15 259	32 150
1985	46 164	41 284	87 448	14 268	22 732	50 448
1986	47 626	47 260	94 886	16 090	25 403	53 393
1987	43 977	44 802	88 779	16 561	21 247	50 971
1988	60 686	55 244	115 930	17 028	26 950	71 952
1989	74 451	68 513	142 964	18 143	28 855	95 966

Forgási sebesség, nap

1970	47	38	85	31	145	105
1975	39	33	72	33	132	79
1980	37	26	63	32	114	70
1985	36	28	64	31	124	70
1986	36	29	65	31	137	69
1987	33	26	59	32	120	60
1988	35	27	62	31	132	66
1989	36	32	68	27	141	79

1000 Ft forgalomra jutó készlet, Ft

1970	130	110	240	86	411	299
1975	109	91	200	90	366	220
1980	103	73	176	89	318	196
1985	101	76	177	85	345	194
1986	100	80	180	86	380	191
1987	91	72	163	89	333	166
1988	96	88	184	82	368	207
1989	100	92	193	75	375	228

a/ A szerződéses üzletek készletei nélkül.

16.12. A FOGLALKOZTATOTTAK ÁTLAGOS SZÁMA

/1 000 fő/

Szervezetek	1985	1986	1987	1988	1989
Belkereskedelmi ágazat összesen	442,0	438,4	433,9	417,2	416,1
Más népgazdasági ágazatok kiskereskedelmi hálózata	25,9	27,2	28,2	29,2	29,1
Szerződéses üzletvezetők	12,0	12,2	12,0	11,6	11,6
Magánkereskedelem ^{a/}	42,1	48,3	55,0	60,3	68,2

a/ December 31.

16.13. A BELKERESKEDELEMBEN FOGLALKOZTATOTTAK MUNKAÜGYI ADATAI

/1 000 fő/

Állománycsoportok	1985	1986	1987	1988	1989
Fizikai foglalkozásu ^{a/}	302,4	298,5	294,8	282,7	279,5
Szellemi foglalkozásu ^{a/}	139,6	139,9	139,1	134,5	136,6
<i>Összesen</i>	<i>442,0</i>	<i>438,4</i>	<i>433,9</i>	<i>417,2</i>	<i>416,1</i>
Ebből: teljes munkaidőben	394,0	388,1	383,4	370,0	367,5
nem teljes munkaidőben	16,5	17,7	18,4	17,9	18,7
foglalkoztatott nyugdíjas	31,5	32,6	32,1	29,3	29,9
Foglalkoztatott nők ^{b/}	279,6	276,4	274,8	265,0	258,5

a/ 1985-től a szerződéses üzletek vezetői nélkül. - b/ December 31.

16.14. ÁTLAGBÉREK, ÁTLAGKERESETEK A BELKERESKEDELEMBEN*

Alágazat, szakágazat	Fizikai foglalkozásuak			Szellemi foglalkozásuak			Összesen		
	bruttó	nettó	1988.évi nettó = 100,0	bruttó	nettó	1988.évi nettó = 100,0	bruttó	nettó	1988.évi nettó = 100,0

Havi átlagbérek, Ft

Termelőeszköz nagykereskedelem	9 829	7 744	125,7	15 813	10 887	131,7	12 587	9 192	129,1
Felvásárló nagykereskedelem	7 615	6 231	116,5	13 212	9 270	121,8	9 521	7 266	119,0
Fogyasztási cikk nagykereskedelem	8 353	6 736	120,0	12 967	9 094	121,3	10 496	7 831	121,2
Bolti kiskereskedelem	6 601	5 573	115,9	11 642	8 557	118,4	8 238	6 542	117,0
Vendéglátás	6 600	5 548	114,2	11 737	8 608	115,9	7 956	6 355	114,9
Belkereskedelmi szolgáltatás	9 503	7 091	134,2	16 851	10 889	128,6	13 808	9 316	137,0
Idegenforgalmi szolgáltatás	8 636	6 867	122,8	13 004	9 424	129,3	12 142	8 919	128,4
<i>Összesen</i>	<i>7 018</i>	<i>5 844</i>	<i>116,8</i>	<i>12 435</i>	<i>8 966</i>	<i>120,7</i>	<i>8 905</i>	<i>6 932</i>	<i>118,8</i>

Havi átlagkereset, Ft

Termelőeszköz nagykereskedelem	10 295	8 105	126,9	17 707	12 171	134,6	13 711	9 979	131,4
Felvásárló nagykereskedelem	7 729	6 321	114,4	14 471	10 076	119,7	10 025	7 600	117,0
Fogyasztási cikk nagykereskedelem	8 884	7 160	122,0	14 775	10 341	126,8	11 620	8 637	125,1
Bolti kiskereskedelem	6 743	5 692	115,8	12 743	9 352	121,5	8 692	6 881	118,3
Vendéglátás	6 786	5 716	114,9	12 730	9 311	119,7	8 354	6 665	116,6
Belkereskedelmi szolgáltatás	10 057	7 490	134,1	18 698	12 078	122,2	15 120	10 178	133,4
Idegenforgalmi szolgáltatás	9 270	7 377	121,5	14 186	10 277	128,4	13 215	9 705	127,5
<i>Összesen</i>	<i>7 220</i>	<i>6 011</i>	<i>117,0</i>	<i>13 703</i>	<i>9 857</i>	<i>123,7</i>	<i>9 478</i>	<i>7 351</i>	<i>120,3</i>

* A teljes munkaidőben foglalkoztatottak adatai.

**16.15. A GAZDÁLKODÓ SZERVEZETEK MEGOSZLÁSA
A FOGLALKOZTATOTTAK NAGYSÁGCSOPORTJAI SZERINT**

Foglalkoztatottak nagyságcsoportjai	1988. december 31.				1989. december 31.	
	Gazdálkodó szervezetek		Foglalkoztatottak		Gazdálkodó szervezetek	
	száma	%-os megoszlás	száma, fő	%-os megoszlás	száma	%-os megoszlás
50	228	25,9	3 283	0,8	1 381	66,1
51 - 100	62	7,0	3 648	0,9	281	13,5
101 - 300	184	20,9	34 945	8,6		
301 - 500	108	12,3	43 017	10,6		
501 - 750	124	14,1	78 262	19,3		
751 - 1 000	76	8,6	65 648	16,2		
1 001 - 1 500	63	7,1	73 900	18,3	427	20,4
1 501 - 2 500	21	2,4	36 294	9,0		
2 501 -	15	1,7	66 217	16,3		
<i>Összesen</i>	<i>881</i>	<i>100,0</i>	<i>405 214</i>	<i>100,0</i>	<i>2 089</i>	<i>100,0</i>

16.16. A BELKERESKEDELMI GAZDÁLKODÓ SZERVEZETEK KÖLTSÉGEI*

/millió Ft/

Év, alágazat	Anyag-	Bér-	Társadalom- biztosítási járulék	Érték- csökkenési leírás	Egyéb	Összesen
	költség					
1975	12 601	13 152	3 211	1 515	18 555	49 034
1980	20 911	18 602	4 461	2 646	25 061	71 681
1985	29 618	26 965	10 748	3 044	39 962	110 337
1986	31 513	28 676	11 336	3 219	45 034	119 778
1987	33 473	30 903	12 216	3 438	51 507	131 537
1988	34 419	37 058	14 615	3 778	59 982	149 852
1989						
Termelőeszköz nagykereskedelem	9 387	4 607	2 128	1 202	17 687	35 011
Felvasárló nagykereskedelem	10 414	3 015	1 324	405	7 205	22 363
Fogyasztási cikk nagykereskedelem	1 923	4 466	2 056	394	13 078	21 917
Nagykereskedelem	21 724	12 088	5 508	2 001	37 970	79 291
Bolti kiskereskedelem	13 713	23 462	10 512	1 385	27 164	76 236
Vendéglátás	3 389	5 639	2 517	493	6 289	18 327
Kiskereskedelem	17 102	29 101	13 029	1 878	33 453	94 563
Belkereskedelmi szolgáltatás	456	492	183	72	2 172	3 375
Idegenforgalmi szolgáltatás	220	937	415	84	2 169	3 825
Kereskedelmi szolgáltatások	676	1 429	598	156	4 341	7 200
<i>Összesen</i>	<i>39 502</i>	<i>42 618</i>	<i>19 135</i>	<i>4 035</i>	<i>75 764</i>	<i>181 054</i>

* A gazdálkodó szervezetek összes tevékenységre fordított költségei. A számviteli rendszernek megfelelően csoportosított adatok.

16.17. GAZDÁLKODÁSI MUTATÓK A BELKERESKEDELMI GAZDÁLKODÓ SZERVEZETEKÉNél

/millió Ft/

Év, alágazat	Összes	Ebből belkeres- kedelmi	Áruforgalmi árrés ^{a/}	Árrés ^{a/} a nettó árbevétel %-ában	Eredmény
	tevékenység nettó árbevétele				
1975	551 188	493 575	58 328	11,8	18 496
1980	780 836	750 762	77 897	10,4	22 773
1985	1 101 997	1 053 633	111 239	10,7	32 421
1986	1 169 903	1 118 485	124 260	11,1	35 651
1987	1 298 712	1 242 233	136 699	11,0	46 390
1988	1 312 372	1 243 591	143 691	11,6	33 832
1989					
Termelőeszköz nagykereskedelem	410 961	384 623	38 522	10,0	9 859
Felvasárló nagykereskedelem	78 772	53 105	10 811	20,4	2 149
Fogyasztási cikk nagykereskedelem	289 237	282 884	33 772	11,9	6 888
Nagykereskedelem	778 970	720 612	83 105	11,5	18 896
Bolti kiskereskedelem	631 243	608 994	84 019	13,8	16 038
Vendéglátás	45 093	41 482	18 567	44,8	2 414
Kiskereskedelem	676 336	650 476	102 586	15,8	18 452
Belkereskedelmi szolgáltatás	8 838	7 148	3 180	44,5	547
Idegenforgalmi szolgáltatás	19 865	18 900	4 388	23,2	1 585
Kereskedelmi szolgáltatások	28 703	26 048	7 568	29,1	2 132
<i>Összesen</i>	<i>1 484 009</i>	<i>1 397 136</i>	<i>193 259</i>	<i>13,8</i>	<i>39 480</i>

a/ A belkereskedelmi tevékenységre számítva.

17. Idegenforgalom

17.1. MAGYARORSZÁGRA ÉRKEZŐ KÜLFÖLDIEK ORSZÁGOK SZERINT

Földrész, ország	Összesen			Ebből turisták		
	1987	1988	1989	1987	1988	1989
Európa	18 645	17 631	24 486	11 551	10 265	13 866
Ebből:						
Ausztria	3 264	3 844	4 554	823	919	1 058
Bulgária	575	625	678	319	293	305
Csehszlovákia	4 870	3 505	3 708	3 204	2 235	2 369
Dánia	29	36	44	23	30	37
Egyesült Királyság	51	57	70	43	49	61
Finnország	37	41	48	34	38	44
Franciaország	48	49	64	44	45	57
Görögország	90	96	102	57	49	53
Hollandia	93	137	185	83	125	171
Jugoszlávia	2 228	2 023	4 416	1 161	928	1 375
Lengyelország	3 253	2 820	4 481	2 354	1 900	3 335
Német Demokratikus Köztársaság	1 621	1 638	1 573	1 371	1 363	1 300
Német Szövetségi Köztársaság	1 097	1 278	1 612	961	1 126	1 433
Norvégia	11	12	13	10	12	13
Olaszország	157	192	250	141	174	230
Portugália	3	4	5	3	3	4
Románia	421	271	236	274	166	122
Spanyolország	26	29	37	24	26	33
Svájc	60	70	79	56	66	75
Svédország	84	90	103	73	81	91
Szovjetunió	529	683	2 266	453	578	1 617
Törökország	62	81	108	13	17	26
A többi földrész országai	308	334	433	275	298	370
Ebből:						
Amerikai Egyesült Államok	111	126	160	100	113	143
<i>Összesen</i>	<i>18 953</i>	<i>17 965</i>	<i>24 919</i>	<i>11 826</i>	<i>10 563</i>	<i>14 236</i>

17.2. KÜLFÖLDRE UTAZÓ MAGYAROK HATÁRSZAKASZONKÉNT

/1 000/

Év	Összesen	Ebből					Budapest légi és vízi	Turisták összesen
		osztrák	jugoszláv	román	szovjet	csehszlovák		
		határszakasz						
1970	1 007	118	151	114	40	436	148	1 007
1975	3 476	144	781	294	95	1 888	274	3 153
1980	5 164	256	732	570	138	3 103	362	4 975
1981	5 547	270	600	918	143	3 212	404	5 338
1982	3 893	278	554	782	125	1 734	420	3 488
1983	4 754	345	520	1 022	127	2 366	374	3 925
1984	5 380	393	591	1 162	106	2 744	384	4 602
1985	5 533	490	803	1 212	104	2 480	444	4 936
1986	6 278	554	874	1 345	100	2 839	566	5 632
1987	7 197	621	793	1 459	104	3 708	512	6 509
1988	10 797	3 017	918	1 048	146	5 219	449	6 754
1989	14 476	6 318	2 664	619	164	4 366	345	..

17.3. NEMZETKÖZI IDEGENFORGALOM HAVONKÉNT

/1 000/

Hónap	Magyarországra érkező külföldiek			Ebből turisták			Külföldre utazó magyarok		
	1987	1988	1989	1987	1988	1989	1987	1988	1989
Január	412	574	773	243	286	382	184	305	734
Február	527	566	903	284	266	446	252	382	873
Március	727	787	1 191	416	377	608	365	676	1 322
Április	1 025	928	1 302	594	501	692	476	725	1 469
Május	1 232	1 187	1 773	769	688	1 029	407	719	980
Junius	1 617	1 521	2 056	988	881	1 174	547	826	1 168
Julius	3 352	2 929	3 636	2 071	1 802	2 219	962	1 122	1 586
Augusztus	4 701	3 916	4 718	3 232	2 582	3 088	1 212	1 498	2 040
Szeptember	1 982	1 963	2 644	1 322	1 246	1 597	578	982	1 345
Október	1 417	1 446	2 307	863	842	1 241	766	1 228	1 246
November	1 112	1 112	1 958	604	583	942	791	1 296	937
December	849	1 036	1 658	440	509	818	657	1 038	776
<i>Év összesen</i>	<i>18 953</i>	<i>17 965</i>	<i>24 919</i>	<i>11 828</i>	<i>10 563</i>	<i>14 236</i>	<i>7 197</i>	<i>10 797</i>	<i>14 476</i>

17.4. NEMZETKÖZI IDEGENFORGALOM A KÖZLEKEDÉS MÓDJA SZERINT

/1 000/

A közlekedés módja	Magyarországra érkező külföldiek			Külföldre utazó magyarok		
	1987	1988	1989	1987	1988	1989
Közúton	14 701	13 542	19 097	5 767	9 289	13 032
Repülőn	595	641	680	465	394	335
Hajón	69	100	113	6	12	11
Vonaton és egyéb módon	3 588	3 682	5 029	959	1 102	1 098
<i>Összesen</i>	<i>18 953</i>	<i>17 965</i>	<i>24 919</i>	<i>7 197</i>	<i>10 797</i>	<i>14 476</i>

17.5. A KÜLFÖLDI TURISTÁK TARTÓZKODÁSI IDEJE ORSZÁGOK SZERINT

Földrész, ország	Az átlagosan eltöltött éjszakák			Az eltöltött éjszakák megoszlása 1989-ben, százalék					
	1987	1988	1989	1	2	3-7	8-14	15-30	31-nél több
Európa	6,5	6,2	5,8	19,6	12,3	43,3	18,7	5,6	0,5
Ebből:									
Ausztria	3,9	3,9	3,8	37,6	22,5	29,0	7,9	2,7	0,3
Bulgária	4,7	4,2	3,4	51,6	14,1	23,7	8,0	2,1	0,5
Csehszlovákia	5,9	5,2	5,1	19,4	14,4	45,0	17,9	3,0	0,3
Egyesült Királyság	8,1	7,9	7,8	10,6	15,8	45,7	15,1	10,3	2,5
Franciaország	8,1	8,2	7,6	10,7	13,2	46,0	17,2	11,1	1,8
Jugoszlávia	4,4	3,8	3,2	50,5	14,5	26,1	6,9	1,4	0,6
Lengyelország	6,3	5,7	5,4	12,6	11,8	54,6	17,7	3,0	0,3
Német Demokratikus Köztársaság	8,8	8,4	8,4	4,1	3,8	41,8	41,2	8,6	0,5
Német Szövetségi Köztársaság	9,1	9,2	9,0	9,6	6,4	38,6	27,1	17,6	0,7
Olaszország	5,0	4,9	4,7	6,4	15,8	66,4	8,7	2,2	0,5
Románia	7,8	6,7	5,8	30,3	13,1	29,5	18,9	7,5	0,7
Szovjetunió	8,6	7,3	5,6	16,9	12,7	47,8	17,4	4,2	1,0
A többi földrész országai	10,9	10,3	12,4	14,6	20,6	36,7	12,2	10,8	5,1
Ebből:									
Amerikai Egyesült Államok	8,8	8,1	7,8	12,4	19,5	48,2	9,0	7,6	3,3
<i>Összesen</i>	6,6	6,3	5,9	19,5	12,5	43,2	18,5	5,7	0,6

17.6. TÁRSASUTAZÁSOK

Földrész, ország	/1 000/					
	Magyarországra érkező külföldiek			Külföldre utazó magyarok		
	1987	1988	1989	1987	1988	1989
Európa	1 441,8	1 229,1	1 181,9	520,0	541,9	503,2
Ebből:						
Ausztria	180,3	173,5	129,8	125,8	233,7	213,1
Bulgária	33,7	21,0	20,5	45,2	11,8	10,6
Csehszlovákia	310,9	241,1	142,6	106,1	89,2	43,3
Egyesült Királyság	10,8	12,0	15,3	1,6	0,7	1,4
Franciaország	10,4	11,0	13,6	3,8	4,0	3,6
Jugoszlávia	54,0	34,9	35,6	39,3	36,0	47,5
Lengyelország	242,6	77,9	150,2	25,1	13,5	10,4
Német Demokratikus Köztársaság	87,0	104,1	86,8	24,1	17,4	13,0
Német Szövetségi Köztársaság	178,2	209,1	225,6	10,1	11,7	14,3
Olaszország	39,5	55,5	76,9	20,5	17,7	21,3
Románia	7,8	1,7	0,0	25,8	8,5	0,9
Szovjetunió	151,6	141,3	138,9	62,0	46,6	19,5
A többi földrész országai	37,9	44,7	48,5	8,1	8,3	8,9
Ebből:						
Amerikai Egyesült Államok	20,5	24,4	27,3	0,3	0,5	0,2
<i>Összesen</i>	1 479,7	1 273,8	1 230,4	528,1	550,2	512,1

17.7. NEMZETKÖZI IDEGENFORGALMI BEVÉTELEK ÉS KIADÁSOK

/millió forint/

Év	Rubel ^{a/}	Nem rubel ^{b/}	Ebből		Összes
	elszámolású valuták		tőkés	jugoszláv	

Bevételek

1975	2 891	1 982	1 853	139	4 873
1980	6 210	3 954	3 602	352	10 164
1981	7 162	6 806	6 093	713	13 968
1982	5 604	9 529	8 898	631	15 133
1983	7 535	10 716	10 248	468	18 251
1984	9 109	12 507	11 987	520	21 616
1985	11 180	13 401	12 839	562	24 581
1986	11 298	15 721	14 839	882	27 019
1987	12 878	24 111	22 765	1 346	36 989
1988	11 630	27 347	26 800	547	38 977
1989	15 276	34 157	49 433

Kiadások

1975	1 833	900	523	377	2 733
1980	2 122	1 956	1 338	618	4 078
1981	2 516	2 532	1 914	618	5 048
1982	2 168	3 010	2 503	507	5 178
1983	2 776	3 600	3 145	455	6 376
1984	3 179	4 648	3 980	668	7 827
1985	3 563	6 221	5 263	958	9 784
1986	3 443	6 807	5 931	876	10 250
1987	4 321	7 470	6 729	741	11 791
1988	5 008	28 380	27 529	851	33 388
1989	3 576	55 999	59 575

Egyenleg

1975	+ 1 058	+ 1 082	+ 1 320	- 238	+ 2 140
1980	+ 4 088	+ 1 998	+ 2 264	- 266	+ 6 086
1981	+ 4 646	+ 4 274	+ 4 179	+ 95	+ 8 920
1982	+ 3 436	+ 6 519	+ 6 395	+ 124	+ 9 955
1983	+ 4 759	+ 7 116	+ 7 103	+ 13	+ 11 875
1984	+ 5 930	+ 7 859	+ 8 007	- 148	+ 13 789
1985	+ 7 617	+ 7 180	+ 7 576	- 396	+ 14 797
1986	+ 7 855	+ 8 914	+ 8 908	+ 6	+ 16 769
1987	+ 8 557	+ 16 641	+ 16 036	+ 605	+ 25 198
1988	+ 6 622	- 1 033	- 729	- 304	+ 5 589
1989	+ 11 700	- 21 842	- 10 142

a/ Államközi megállapodásokon alapuló hivatalos árfolyamon. - b/ 1981. október 1-ig a mindenkor érvényes nem kereskedelmi árfolyamon, ettől az időponttól hivatalos /egységes/ deviza-árfolyamon. 1989-től kezdődően - az előző évek gyakorlatával ellentétben - az adatok nem tartalmazzák a deviza (BC) számlák forgalmát.

17.8. A KERESKEDELMI SZÁLLÁSHELYEK FŐBB ADATAI

Év	Egységek ^{a/}	Férőhelyek ^{a/}	Vendégek, 1 000		Vendégéjszakák száma, 1 000	
			összesen	ebből külföldi	összesen	ebből külföldi
Kereskedelmi szálláshelyek						
1975	18 508	153 925	5 030	2 143	19 789	7 412
1980	29 370	237 122	5 284	2 448	23 135	9 676
1985	34 252	298 302	6 168	3 551	28 233	15 199
1986	33 916	306 016	6 236	3 571	28 509	15 390
1987	34 255	318 786	6 627	4 052	30 345	17 516
1988	33 763	320 612	5 969	3 628	27 835	15 897
1989	30 908	317 806	6 367	4 099	28 672	17 270
Szállodák						
1975	189	29 358	2 367	1 254	5 413	3 235
1980	210	34 285	2 387	1 397	5 584	3 651
1985	241	43 919	2 918	2 088	6 966	5 343
1986	244	47 317	2 929	2 033	7 005	5 384
1987	254	49 170	3 196	2 338	7 976	6 392
1988	282	51 533	2 921	2 118	7 469	6 029
1989	322	54 170	3 213	2 437	8 165	6 712
Kempingek						
1975	62 ^{b/}	34 908 ^{b/}	563	377	2 343	1 565
1980	113	58 913	681	438	2 711	1 919
1985	133	48 549	967	674	4 556	3 482
1986	142	79 621	977	657	4 421	3 240
1987	143	85 137	1 028	735	4 874	3 782
1988	149	87 862	998	712	4 937	3 869
1989	167	93 710	1 030	771	5 157	4 191
Fizetővendéglátás						
1975	17 984	69 006	873	265	9 299	1 905
1980	28 680	111 047	1 013	346	12 211	3 320
1985	33 495	140 557	1 109	522	14 004	5 260
1986	33 150	146 379	1 145	562	14 345	5 699
1987	33 465	148 757	1 156	597	14 430	5 963
1988	32 928	145 943	992	490	12 886	4 965
1989	29 949	134 021	972	505	12 527	5 095

a/ A kapacitás adatok július 31-i állapotra vonatkoznak. - b/ III. és IV. osztályu kempingek nélkül.

17.9. KERESKEDELMI SZÁLLÁSHELYEK VENDÉGFORGALMA 1989

	Budapest	Balaton- part	Velencei- tó	Duna- kanyar	Mátra- Bükk	Sopron- Kőszeg- hegyalja	Egyéb	Összesen
Vendégek, 1000								
Belföldi	260	194	51	138	218	172	1 235	2 268
Külföldi	1 632	676	41	108	205	138	1 299	4 099
<i>Összesen</i>	<i>1 892</i>	<i>870</i>	<i>92</i>	<i>246</i>	<i>423</i>	<i>310</i>	<i>2 534</i>	<i>6 367</i>
Ebből: Szálloda	1 354	247	15	73	144	173	1 207	3 213
Kemping	79	299	48	46	78	36	444	1 030
Fizetővendéglátás	310	247	9	14	43	36	313	972
Egyéb	149	77	20	113	158	65	570	1 152
Vendégéjszakák, 1000								
Belföldi	2 628	1 424	166	487	853	453	5 391	11 402
Külföldi	5 664	5 733	250	376	537	458	4 252	17 270
<i>Összesen</i>	<i>8 292</i>	<i>7 157</i>	<i>416</i>	<i>863</i>	<i>1 390</i>	<i>911</i>	<i>9 643</i>	<i>28 672</i>
Ebből: Szálloda	3 667	951	35	162	305	464	2 581	8 165
Kemping	215	2 616	242	155	216	125	1 588	5 157
Fizetővendéglátás	3 981	3 161	87	307	547	218	4 226	12 527
Egyéb	429	429	52	239	322	104	1 248	2 823
Egy vendégéjszakára jutó szállásdíj, Ft								
Szálloda	1 952	784	417	426	582	892	608	1 243
Kemping	163	116	193	84	85	92	89	111
Fizetővendéglátás	236	255	375	185	155	50	155	207
Egyéb	345	444	219	136	166	52	197	243
<i>Összesen</i>	<i>999</i>	<i>286</i>	<i>253</i>	<i>199</i>	<i>241</i>	<i>485</i>	<i>271</i>	<i>488</i>

**17.10. SZÁLLODÁK ADATAI OSZTÁLYBASOROLÁS SZERINT
1989**

	öt	Négy	Három	Kettő	Egy	Összesen
	csillagos szálloda					
Egységek száma	4	19	76	98	125	322
Férőhelyek száma	2 488	8 624	18 270	13 028	11 760	54 170
Vendégek, 1 000	167	489	1 235	716	606	3 213
Belföldi	1	23	209	217	326	776
Külföldi	166	466	1 026	499	280	2 437
Vendégéjszaka, 1 000	513	1 671	3 069	1 603	1 309	8 165
Belföldi	5	45	404	357	642	1 453
Külföldi	508	1 625	2 665	1 247	667	6 712
Átlagosan eltöltött éjszakák száma	3,1	3,4	2,5	2,2	2,1	2,5
Egy vendégéjszakára jutó szállásdíj, Ft	3 971	2 163	1 048	574	279	1 243

17.11. A SZÁLLODÁK KAPACITÁS-KIHASZNÁLTSÁGA

/ágykihasználtság, %/

Év, hónap	öt	Négy	Három	Kettő	Egy	Összesen	Ebből	
	csillagos szállodákban						Budapest	Balatonpart
1981	58,1	69,1	68,7	68,7	64,4	67,0	74,2	71,8
1982	49,7	55,1	65,4	63,3	62,4	61,7	62,8	71,7
1983	48,3	55,8	61,6	61,9	61,2	59,8	60,9	50,8
1984	55,3	60,2	66,1	63,7	61,2	62,8	66,9	67,5
1985	53,9	56,2	61,4	59,5	59,3	59,1	59,5	69,3
1986	49,5	50,8	57,4	56,3	58,2	55,6	55,6	58,5
1987	56,4	59,7	64,2	60,1	54,2	60,1	62,7	65,9
1988	57,7	59,0	57,2	50,3	46,7	54,1	60,2	54,4
1989	63,3	63,1	58,0	50,1	49,9	56,1	64,9	59,0
Ebből:								
január	32,2	35,0	30,2	26,2	26,3	29,8	29,3	15,3
február	36,0	42,6	42,8	36,2	35,0	39,6	39,2	22,0
március	63,5	63,1	62,4	50,0	41,7	56,7	68,9	49,4
április	65,1	63,0	57,1	48,4	49,5	55,6	69,5	35,6
május	76,4	71,8	65,1	55,3	56,4	63,3	77,0	51,5
június	71,5	67,0	62,2	52,6	49,1	59,1	69,1	59,3
július	65,7	66,1	67,7	60,4	61,6	64,5	68,8	78,0
augusztus	81,4	81,6	77,0	68,3	72,8	75,2	85,9	79,9
szeptember	83,6	78,1	69,1	56,7	53,5	66,1	81,1	62,6
október	75,2	69,8	59,8	54,2	49,5	59,7	73,9	50,5
november	59,4	59,8	48,3	43,9	43,9	49,6	59,5	23,2
december	48,2	49,0	36,5	31,5	35,5	38,5	47,7	18,0

18. Külkereskedelem

18.1. A KÜLKERESKEDELMI FORGALOM

/Folyó áron/

Év	Összesen	Ebből				Összesen	Ebből			
		KGST országok	EGK ^a / országok	EFTA országok	fejlődő országok		KGST országok	EGK ^a / országok	EFTA országok	fejlődő országok
Behozatal										
Milliárd Ft										
1981	300,2	146,9	71,5	32,6	20,1	284,6	159,5	49,6	20,7	33,1
1982	300,0	157,5	67,7	30,4	16,0	301,6	171,0	48,8	19,5	40,3
1983	327,6	175,4	69,8	29,8	16,9	338,4	186,6	53,9	25,2	43,7
1984	353,6	184,5	76,2	34,0	18,8	379,0	204,6	60,5	32,9	44,7
1985	394,7	202,2	86,1	41,7	19,2	410,3	227,2	64,3	35,2	43,4
1986	425,0	219,4	99,5	43,6	22,2	406,2	231,1	70,4	31,7	32,3
1987	444,0	216,1	111,3	49,4	23,4	432,6	227,9	87,1	36,4	35,8
1988	460,9	205,0	118,7	57,1	30,9	492,3	227,6	111,1	48,5	43,0
1989	523,5	207,4	151,8	72,2	31,5	571,3	238,9	141,8	60,8	49,1
Százalékos megoszlás										
1989	100,0	39,6	29,0	13,8	6,0	100,0	41,8	24,8	10,7	8,6

18.2. A KÜLKERESKEDELMI FORGALOM VOLUMENINDEXEI

Év	Összesen	Ebből			Összesen	Ebből		
		KGST országok	fejlett tőkés országok	fejlődő országok		KGST országok	fejlett tőkés országok	fejlődő országok
Behozatal								
1970 = 100,0								
1975	145,3	154,2	139,4	118,3	160,5	167,2	115,8	181,8
1976	148,3	152,5	152,3	94,5	171,0	174,7	129,6	191,1
1977	163,1	162,7	175,7	103,3	194,9	198,6	139,0	236,8
1978	183,7	178,7	209,4	100,7	196,9	197,3	142,6	251,9
1979	175,5	182,9	184,2	92,4	220,2	220,3	164,4	284,6
1980	172,6	174,7	185,8	100,4	221,0	222,9	166,6	302,8
1981	174,7	167,3	197,9	106,3	230,3	236,3	159,8	367,2
1982	168,9	167,1	185,6	92,2	241,2	249,1	155,3	442,7
1983	170,6	172,3	178,7	90,2	257,0	259,7	175,2	449,5
1984	172,4	171,8	182,5	90,1	275,1	278,2	197,0	427,3
1985	185,2	179,0	207,7	92,0	289,5	299,1	200,6	413,4
1986	190,0	184,4	209,2	94,5	283,1	293,5	209,1	323,1
1987	194,5	192,1	210,4	97,1	292,4	296,6	233,8	330,1
1988	194,0	193,1	202,1	111,1	312,0	299,3	266,3	329,7
1989	196,0	179,6	224,6	105,4	313,3	278,6	290,0	329,8
Előző év = 100,0								
1985	107,4	104,1	113,9	102,1	105,2	107,5	101,8	96,8
1986	102,6	103,0	100,7	102,7	97,8	98,1	104,3	78,1
1987	102,4	104,1	100,6	102,6	103,3	101,0	111,8	102,2
1988	99,7	100,5	96,1	114,5	106,8	100,9	113,9	99,9
1989	101,1	93,0	111,1	94,7	100,3	93,0	109,0	100,1

Megjegyzés: A behozatal és a kivitel adatai a közvetlen forgalomra vonatkoznak. Az értékek - ha más megjegyzés nincs - határpáratáson, az előkalkulált fuvar költségek figyelembevételével szerepelnek.

a/ 1981-től Görögországgal, 1986-tól Portugáliával és Spanyolországgal együtt.

18.3. A KÜLKERESKEDELMI FORGALOM DEVIZACSOPORTOK SZERINT

Év	Behozatal			Kivitel		
	rubel- elszámolások	nem rubel- elszámolások	összesen	rubel- elszámolások	nem rubel- elszámolások	összesen

Folyó áron, milliárd Ft

1981	141,5	158,7	300,2	130,7	153,9	284,6
1982	154,8	145,2	300,0	140,8	160,8	301,6
1983	172,2	155,3	327,6	159,6	178,7	338,4
1984	180,7	172,9	353,6	176,7	202,3	379,0
1985	190,6	204,1	394,7	201,3	209,0	410,3
1986	210,9	214,1	425,0	213,6	192,6	406,2
1987	207,8	236,2	444,0	211,5	221,1	432,6
1988	199,7	261,2	460,9	204,9	287,4	492,3
1989	200,8	322,7	523,5	215,9	355,4	571,3

Volumenindexek 1970 = 100,0

1975	157,9	131,0	145,3	168,5	146,9	160,5
1976	152,6	141,0	148,3	174,4	161,8	171,0
1977	162,9	159,6	163,1	201,6	181,4	194,9
1978	177,2	185,4	183,7	204,4	182,8	196,9
1979	185,6	162,8	175,5	223,1	209,4	220,2
1980	184,9	158,5	172,6	220,1	213,5	221,0
1981	178,0	167,9	174,7	228,5	222,9	230,3
1982	181,3	154,1	168,9	236,8	236,1	241,2
1983	186,9	152,5	170,6	255,5	248,7	257,0
1984	185,7	156,7	172,4	273,6	266,2	275,1
1985	185,0	181,5	185,2	296,2	272,9	289,5
1986	192,1	184,1	190,0	295,4	261,4	283,1
1987	199,7	185,5	194,5	300,1	274,6	292,4
1988	205,5	180,3	194,0	301,3	308,1	312,0
1989	191,4	193,2	196,0	283,2	323,4	313,3

Előző év = 100,0

1985	99,6	115,9	107,4	108,3	102,5	105,2
1986	103,8	101,4	102,6	99,8	95,8	97,8
1987	104,0	100,8	102,4	101,5	105,0	103,3
1988	102,9	97,2	99,7	100,4	112,3	106,8
1989	93,1	107,1	101,1	94,0	105,0	100,3

18.4. A KÜLKERESKEDELMI FORGALOM EGYENLEGE DEVIZACSOPORTOK SZERINT*

Év	Rubelelszámolások		Nem rubelelszámolások		Összesen, millió Ft
	millió Rbl ^{a/}	millió Ft	millió \$ ^{a/}	millió Ft	

Egyenleg^{b/}

1989	+ 633,7	+ 17 629	+ 869,7	+ 52 375	+ 70 004
------	---------	----------	---------	----------	----------

Tényleges fuvarfizetések egyenlege^{c/}

1989	- 110,8	- 3 154	- 282,4	- 16 779	- 19 933
------	---------	---------	---------	----------	----------

Egyenleg tényleges fuvarfizetések figyelembevételével

1981	- 501,3	- 13 952	+ 42,2	+ 1 075	- 12 877
1982	- 692,4	- 18 301	+ 516,8	+ 19 681	+ 1 381
1983	- 549,1	- 14 609	+ 658,9	+ 27 794	+ 13 185
1984	- 229,9	- 6 333	+ 720,8	+ 35 219	+ 28 888
1985	+ 254,9	+ 7 220	+ 303,0	+ 12 132	+ 19 352
1986	+ 17,4	+ 61	- 401,1	- 18 317	- 18 256
1987	+ 141,1	+ 3 276	- 361,3	- 16 765	- 13 489
1988	+ 129,6	+ 2 961	+ 572,9	+ 30 152	+ 33 112
1989	+ 522,9	+ 14 475	+ 587,3	+ 35 595	+ 50 070

* Behozatali többletnél -, kiviteli többletnél +.

a/ A rubelben és dollárban kimutatott egyenleg adatokat a behozatal és a kivitel forintértékéből a mindenkor eladási és vételi devizaárfolyamon számítottuk át. - b/ Szerződéses áron, azaz a szerződés szerinti külföldi vételi, illetve eladási helynek megfelelő értéken. - c/ A fizetési mérleg összes fuvarfizetéseinek /szállítási díj, átrakási- és kikötői díj, biztosítás stb./, valamint a javunkra átutalt fuvarozási visszatekintések egyenlege.

18.5. A KÜLKERESKEDELMI FORGALOM FŐBB ORSZÁGOK SZERINT*

Ország	Behozatal ^{a/}			Kivitel ^{b/}		
	1988	1989		1988	1989	
	millió Ft	százalékos megoszlás		millió Ft	százalékos megoszlás	
<i>Európa</i>	401 389	459 873	87,8	411 444	480 554	84,1
Albánia	423	390	0,1	567	630	0,1
Ausztria	33 785	44 977	8,6	28 202	37 109	6,5
Belgium és Luxemburg	6 950	8 520	1,6	3 982	4 984	0,9
Bulgária	6 423	4 530	0,9	6 300	4 167	0,7
Csehszlovákia	23 695	26 966	5,2	27 020	28 980	5,1
Dánia	2 546	3 198	0,6	2 580	2 837	0,5
Egyesült Királyság	8 494	11 560	2,2	8 814	10 299	1,8
Finnország	3 786	4 021	0,8	4 534	5 822	1,0
Franciaország	9 323	11 517	2,2	9 733	13 655	2,4
Görögország	761	1 141	0,2	3 123	4 772	0,8
Hollandia	8 252	10 752	2,1	5 782	7 584	1,3
Jugoszlávia	13 754	18 222	3,5	13 919	23 560	4,1
Lengyelország	19 194	17 222	3,3	16 650	18 091	3,2
Német Demokratikus Köztársaság	29 553	32 518	6,2	26 592	30 880	5,4
Német Szövetségi Köztársaság	64 893	83 917	16,0	54 293	68 010	11,9
Nyugat-Berlin	271	314	0,1	413	747	0,1
Norvégia	609	867	0,2	694	880	0,2
Olaszország	14 518	17 688	3,4	20 927	26 707	4,7
Románia	8 189	8 501	1,6	8 607	8 317	1,5
Spanyolország	1 793	2 083	0,4	1 577	2 619	0,5
Svájc és Liechtenstein	11 836	15 328	2,9	9 003	9 499	1,7
Svédország	6 922	6 915	1,3	6 021	7 479	1,3
Szovjetunió	115 962	115 513	22,1	137 979	143 587	25,1
Törökország	1 005	1 724	0,3	5 143	5 479	1,0
<i>Ázsia</i>	27 794	30 986	5,9	44 935	49 254	8,6
Hongkong	587	639	0,1	594	769	0,1
India	2 986	4 323	0,8	3 695	4 461	0,8
Indonézia	2 076	1 596	0,3	795	983	0,2
Irak	84	134	0,0	811	1 472	0,3
Irán	67	51	0,0	4 718	5 128	0,9
Japán	6 838	8 409	1,6	4 966	6 605	1,2
Kínai Népköztársaság	7 829	5 474	1,1	9 256	6 981	1,2
Koreai Népi Demokratikus Köztársaság	708	1 048	0,2	1 180	907	0,2
Kuvait	25	33	0,0	1 350	2 093	0,4
Libanon	94	83	0,0	2 110	2 346	0,4
Malaysia	688	792	0,2	288	322	0,1
Mongólia	137	281	0,1	258	395	0,1
Pakisztán	930	559	0,1	1 689	1 868	0,3
Szingapur	861	945	0,2	327	361	0,1
Szíria	3	81	0,0	3 651	1 530	0,3
Vietnam	650	864	0,2	1 075	1 063	0,2
<i>Afrika</i>	6 084	4 667	0,9	12 536	11 462	2,0
Algéria	467	258	0,1	3 133	2 309	0,4
Egyiptom	559	723	0,1	2 707	3 152	0,6
Líbia	-	-	-	1 508	976	0,2
Marokkó	2 179	857	0,2	487	914	0,2
Nigéria	517	360	0,1	1 903	1 056	0,2
Tunézia	428	94	0,0	266	947	0,2
<i>Amerika</i>	24 633	27 213	5,2	22 107	28 724	5,0
Amerikai Egyesült Államok	9 858	13 232	2,5	14 686	19 088	3,3
Kanada	500	455	0,1	2 250	2 136	0,4
Kuba	771	636	0,1	2 516	2 810	0,5
Mexikó	171	94	0,0	205	321	0,1
Argentína	433	319	0,1	225	219	0,0
Brazília	8 179	6 890	1,3	563	2 447	0,4
Ecuador	148	193	0,0	250	55	0,0
Peru	1 469	2 320	0,4	262	81	0,0
<i>Ausztrália és Óceánia</i>	995	768	0,2	1 304	1 328	0,2
Ausztrália	842	626	0,1	1 222	1 237	0,2
<i>Összesen</i>	460 894	523 507	100,0	492 326	571 323	100,0

* 1989-ben Magyarország 107 országból importált, 145 országba exportált.

a/ Származási országok szerint. - b/ Rendeltetési országok szerint.

**18.6. A KÜLKERESKEDELMI FORGALOM DEVIZACSOPORTOK
ÉS FŐBB ORSZÁGOK SZERINT**

Ország	1980	1981	1982	1983	1984	1985	1986	1987	1988	1989
Rubelelszámolások (millió Rbl)										
Behozatal										
Összesen	4 863	5 273	5 949	6 618	6 944	7 129	7 524	7 645	7 672	7 046
Ebből:										
Szovjetunió	2 877	3 183	3 562	3 941	4 172	4 232	4 490	4 454	4 313	3 982
Német Demokratikus Köztársaság	688	732	825	913	932	970	1 026	1 072	1 114	1 090
Csehszlovákia	535	549	639	689	727	726	772	866	863	849
Lengyelország	353	354	450	521	561	597	621	597	655	548
Románia	209	209	232	240	235	248	285	289	296	274
Bulgária	133	147	172	210	206	223	207	205	239	147
Vietnam	8	7	11	15	12	17	19	21	25	30
Koreai Népi Demokra- tikus Köztársaság	7	5	6	6	8	9	5	20	22	29
Kuba	30	63	26	18	24	28	25	31	30	22
Kivitel										
Összesen	4 339	4 887	5 420	6 146	6 803	7 512	7 635	7 800	7 890	7 590
Ebből:										
Szovjetunió	2 385	2 862	3 206	3 709	4 125	4 584	4 647	4 878	4 767	4 547
Német Demokratikus Köztársaság	643	690	730	792	865	918	918	900	964	1 021
Csehszlovákia	530	573	614	642	777	851	850	814	923	947
Lengyelország	350	321	379	464	454	490	544	549	546	501
Románia	205	202	178	179	212	259	288	290	324	283
Bulgária	106	124	172	202	183	200	218	206	185	116
Vietnam	46	36	27	19	30	38	49	48	40	36
Koreai Népi Demokra- tikus Köztársaság	5	4	4	7	6	9	6	12	39	31
Kuba	49	53	84	98	119	123	77	59	66	74
Nem rubelelszámolások (millió dollár)										
Behozatal										
Összesen	4 576	4 607	3 952	3 613	3 581	4 057	4 667	5 026	5 167	5 435
Ebből:										
Német Szövetségi Köztársaság	1 064	1 060	972	857	861	926	1 178	1 309	1 262	1 408
Ausztria	482	509	429	386	409	519	586	622	667	758
Olaszország	282	272	239	194	195	221	259	264	287	298
Svájc és Liechtenstein	244	215	192	165	147	158	193	241	234	258
Egyesült Államok	223	198	170	215	191	230	178	228	187	221
Franciaország	202	225	195	153	139	148	177	188	184	194
Nagy-Britannia	189	206	170	166	145	155	170	163	167	194
Hollandia	132	143	116	100	100	105	136	145	163	180
Jugoszlávia	229	266	271	286	291	262	230	201	272	300
Kínai Népköztársaság	61	51	30	30	46	64	160	195	155	92
Szovjetunió	63	83	28	12	16	164	103	125	73	34
Brazília	195	240	157	144	143	109	103	109	162	116
Kivitel										
Összesen	4 421	4 480	4 361	4 167	4 184	4 211	4 197	4 702	5 662	5 975
Ebből:										
Német Szövetségi Köztársaság	799	739	614	599	581	645	746	919	1 070	1 143
Ausztria	343	352	299	356	401	441	418	461	554	624
Olaszország	375	275	295	282	273	249	284	338	412	449
Svájc és Liechtenstein	103	109	104	116	166	152	137	136	177	160
Egyesült Államok	111	128	127	170	225	194	212	286	289	321
Franciaország	146	133	128	118	122	114	140	178	192	230
Nagy-Britannia	90	83	76	77	92	101	106	129	174	173
Hollandia	98	87	86	80	82	77	99	100	114	128
Jugoszlávia	239	281	282	284	274	299	274	235	274	396
Kínai Népköztársaság	54	33	34	46	66	113	171	106	182	117
Szovjetunió	490	607	654	483	356	395	264	290	279	239
Brazília	8	8	10	6	9	14	27	16	11	41

18.7. A KÜLKERESKEDELMI FORGALOM ÁRUSZERKEZETE
FŐBB ORSZÁGONKÉNT, 1989

/ % /

Ország	Energia- hordozók, villamos energia	Anyagok, félkész- termékek, alkat- részek	Gépek, szállító- eszközök, egyéb beruházási javak	Fogyasztási iparcikkek	Élelmi- szeripari anyagok, élő állatok, élelmi- szerek	Összesen
Behozatal						
Összesen	11,0	50,6	18,1	13,2	7,2	100,0
Ebből:						
Német Szövetségi Köztársaság	0,3	63,8	24,5	9,6	1,7	100,0
Ausztria	0,4	65,8	17,9	11,9	4,0	100,0
Jugoszlávia	2,1	54,4	9,6	26,3	7,6	100,0
Olaszország	0,1	67,7	15,4	14,2	2,6	100,0
Svájc és Liechtenstein	0,0	64,7	21,0	11,2	3,2	100,0
Egyesült Államok	0,0	48,9	36,5	8,5	6,1	100,0
Nagy-Britannia	2,8	66,0	14,9	12,5	3,9	100,0
Franciaország	1,1	67,9	15,1	11,4	4,5	100,0
Hollandia	1,6	57,9	19,7	12,1	8,6	100,0
Brazília	0,0	10,8	0,0	0,1	89,0	100,0
Kínai Népköztársaság	0,0	31,1	8,6	52,7	7,6	100,0
Szovjetunió	44,9	36,9	10,5	6,2	1,4	100,0
Német Demokratikus Köztársaság	6,2	35,5	28,9	27,6	1,9	100,0
Csehszlovákia	2,0	37,1	30,4	25,2	5,3	100,0
Lengyelország	8,1	39,7	33,0	15,7	3,4	100,0
Románia	0,0	30,1	15,9	50,0	4,0	100,0
Kivitel						
Összesen	2,3	36,4	24,0	15,7	21,7	100,0
Ebből:						
Német Szövetségi Köztársaság	3,8	41,7	11,4	20,3	22,8	100,0
Ausztria	16,5	51,8	6,9	8,0	16,8	100,0
Jugoszlávia	1,3	46,8	9,3	4,0	38,6	100,0
Olaszország	1,2	45,9	2,8	6,9	43,2	100,0
Svájc és Liechtenstein	20,7	30,3	3,6	12,1	33,2	100,0
Egyesült Államok	0,1	34,5	11,5	33,3	20,6	100,0
Nagy-Britannia	0,3	41,2	10,2	32,0	16,3	100,0
Franciaország	0,1	29,7	4,8	31,5	33,9	100,0
Hollandia	0,2	40,5	2,8	25,5	31,0	100,0
Brazília	0,0	19,8	28,9	1,0	50,3	100,0
Kínai Népköztársaság	0,0	43,8	35,7	20,5	0,0	100,0
Szovjetunió	0,4	19,8	43,3	16,1	20,4	100,0
Német Demokratikus Köztársaság	0,3	32,9	41,4	9,1	16,3	100,0
Csehszlovákia	0,4	21,8	43,8	19,4	14,6	100,0
Lengyelország	2,2	26,5	35,7	18,4	17,3	100,0
Románia	1,2	33,0	49,3	10,7	5,8	100,0

18.8. A KÜLKERESKEDELMI FORGALOM ÁRUSZERKEZETE

Árufőcsoport	Behozatal			Kivitel		
	1989 milliárd R	1980	1989	1989 milliárd R	1980	1989
		százalékos megoszlás			százalékos megoszlás	
Rubelelszámolások						
Energiahordozók, villamos energia	55,2	25,4	27,5	0,9	0,5	0,4
Anyagok, félkész termékek, alkatrészek	70,9	34,0	35,3	50,4	22,2	23,3
Gépek, szállítóeszközök, egyéb beruházási javak	38,9	27,4	19,4	100,0	46,3	46,3
Fogyasztási iparcikkek	30,9	10,6	15,4	36,5	17,0	16,9
Élelmiszeripari anyagok, élő állatok, élelmiszerek	4,9	2,5	2,4	28,1	14,0	13,0
<i>Összesen</i>	<i>200,8</i>	<i>100,0</i>	<i>100,0</i>	<i>215,9</i>	<i>100,0</i>	<i>100,0</i>
Nem rubelelszámolások						
Energiahordozók, villamos energia	2,4	2,3	0,7	12,0	2,7	3,4
Anyagok, félkész termékek, alkatrészek	193,8	63,2	60,1	157,8	36,8	44,4
Gépek, szállítóeszközök, egyéb beruházási javak	55,7	13,9	17,3	37,0	12,3	10,4
Fogyasztási iparcikkek	38,1	7,3	11,8	53,0	17,1	14,9
Élelmiszeripari anyagok, élő állatok, élelmiszerek	32,6	13,4	10,1	95,6	31,0	26,9
<i>Összesen</i>	<i>322,7</i>	<i>100,0</i>	<i>100,0</i>	<i>355,4</i>	<i>100,0</i>	<i>100,0</i>
Összesen						
Energiahordozók, villamos energia	57,6	13,3	11,0	12,9	1,7	2,3
Anyagok, félkész termékek, alkatrészek	264,8	49,3	50,6	208,1	30,1	36,4
Gépek, szállítóeszközök, egyéb beruházási javak	94,6	20,3	18,1	137,1	27,8	24,0
Fogyasztási iparcikkek	69,0	8,9	13,2	89,5	17,1	15,7
Élelmiszeripari anyagok, élő állatok, élelmiszerek	37,5	8,2	7,2	123,7	23,3	21,7
<i>Összesen</i>	<i>523,5</i>	<i>100,0</i>	<i>100,0</i>	<i>571,3</i>	<i>100,0</i>	<i>100,0</i>

18.9. A KÜLKERESKEDELMI FORGALOM VOLUMENINDEXEI ÁRUFŐCSOPORTOK SZERINT

Árufőcsoport	Behozatal			Kivitel				
	1989.év 1980.év %-ában	1987	1988	1989	1989.év 1980.év %-ában	1987	1988	1989
		előző év = 100,0				előző év = 100,0		
Rubelelszámolások								
Energiahordozók, villamos energia	105,0	100,2	106,7	101,2	121,6	96,9	86,7	127,8
Anyagok, félkész termékek, alkatrészek	109,9	103,5	105,4	90,1	128,1	100,7	99,5	98,9
Gépek, szállítóeszközök, egyéb beruházási javak	76,7	104,3	94,9	83,8	128,0	103,8	100,1	91,7
Fogyasztási iparcikkek	151,8	112,9	106,2	99,7	131,6	99,6	102,6	94,9
Élelmiszeripari anyagok, élő állatok, élelmiszerek	87,6	112,3	83,7	84,4	129,9	98,1	100,9	91,5
<i>Összesen</i>	<i>103,5</i>	<i>104,0</i>	<i>102,9</i>	<i>93,1</i>	<i>128,6</i>	<i>101,5</i>	<i>100,4</i>	<i>94,0</i>
Nem rubelelszámolások								
Energiahordozók, villamos energia	53,1	82,9	55,2	45,6	306,7	97,5	136,0	95,1
Anyagok, félkész termékek, alkatrészek	109,0	100,9	102,9	100,9	169,5	109,8	109,5	110,8
Gépek, szállítóeszközök, egyéb beruházási javak	140,3	103,9	92,3	134,8	114,4	92,9	118,8	88,6
Fogyasztási iparcikkek	201,4	99,4	84,3	124,5	120,7	111,0	105,8	103,5
Élelmiszeripari anyagok, élő állatok, élelmiszerek	111,8	104,4	98,3	101,3	148,0	102,0	115,2	105,8
<i>Összesen</i>	<i>121,8</i>	<i>100,8</i>	<i>97,2</i>	<i>107,1</i>	<i>151,4</i>	<i>105,0</i>	<i>112,3</i>	<i>105,0</i>
Összesen								
Energiahordozók, villamos energia	104,9	98,2	100,8	97,3	266,5	97,2	130,2	97,5
Anyagok, félkész termékek, alkatrészek	110,2	101,8	103,7	97,7	155,5	106,4	106,3	107,6
Gépek, szállítóeszközök, egyéb beruházási javak	103,4	104,0	93,7	107,7	124,7	101,3	104,4	90,9
Fogyasztási iparcikkek	173,5	105,7	94,4	112,0	127,0	105,1	104,2	99,8
Élelmiszeripari anyagok, élő állatok, élelmiszerek	107,8	106,0	95,5	98,7	144,0	100,7	110,6	101,9
<i>Összesen</i>	<i>113,6</i>	<i>102,4</i>	<i>99,7</i>	<i>101,1</i>	<i>141,9</i>	<i>103,3</i>	<i>106,8</i>	<i>100,3</i>

18.10. A KÜLKERESKEDELMI FORGALOM ÁRUCSOPORTOK SZERINT

Árucsoport	Behozatal			Kivitel		
	1988	1989		1988	1989	
	millió Ft	százalékos megoszlás		millió Ft	százalékos megoszlás	
<i>Energiahordozók, villamos energia</i>	59 768	57 573	11,0	10 145	12 883	2,3
<i>Anyagok, félkész termékek, alkatrészek</i>	236 034	284 759	50,8	166 687	208 160	36,4
Nyers- és alapanyagok	61 776	62 490	11,9	38 443	49 045	8,6
Növényi eredetű anyag	16 602	16 533	3,2	7 122	8 354	1,5
Állati eredetű anyag	3 109	2 488	0,5	4 471	4 409	0,8
Bányászati termék	6 039	6 546	1,3	517	558	0,1
Kohászati alapanyag	19 519	18 541	3,5	12 669	19 313	3,4
Vegyipari alapanyag	16 507	18 382	3,5	13 664	16 410	2,9
Félkész termékek	118 136	133 633	25,5	95 644	121 053	21,2
Vas- és fémipari félkész termék	13 000	16 488	3,1	27 842	37 393	6,5
Vegyipari félkész termék	66 331	74 840	14,3	40 862	50 408	8,8
Egyéb ipari félkész termék	28 134	30 972	5,9	18 821	22 354	3,9
Szerszám, szerelvény, fém-tömegcikk	10 672	11 332	2,2	8 119	10 899	1,9
Alkatrészek	56 122	68 636	13,1	32 600	38 051	6,7
<i>Gépek, szállítóeszközök, egyéb beruházási javak</i>	76 983	94 625	18,1	133 558	137 060	24,0
Komplett gyár- és gépberendezés	2 946	3 690	0,7	12 849	11 483	2,0
Traktor és mezőgazdasági gép	2 910	4 339	0,8	3 979	5 093	0,9
Közlekedési eszköz	9 339	11 399	2,2	33 814	32 069	5,6
Szerszámgép és egyéb fém-megmunkáló gép	2 790	3 061	0,6	6 585	7 693	1,3
Műszer	10 120	13 962	2,7	20 294	23 229	4,1
Híradástechnikai gép és termék	10 335	14 160	2,7	21 698	19 164	3,4
Vákuumtechnikai gép és termék	3 666	5 106	1,0	4 147	4 631	0,8
Egyéb gép és gépi berendezés	34 559	38 606	7,4	27 659	30 334	5,3
Egyéb beruházási javak	319	301	0,1	2 534	3 365	0,6
<i>Fogyasztási iparcikkek</i>	54 433	69 026	13,2	79 601	89 501	15,7
Ruházkodási cikk és lakástextil	15 140	17 967	3,4	38 184	39 954	7,0
Jármű és tartozéka	10 173	14 378	2,7	23	80	0,0
Rádió, televízió, háztartási villamosgép	4 863	8 933	1,7	4 451	5 718	1,0
Kiszerezelt gyógyszer	5 040	6 425	1,2	12 712	14 916	2,6
Butor	1 580	1 646	0,3	3 497	4 336	0,8
Tisztítószer és kozmetikai cikk	3 031	3 274	0,6	1 343	1 514	0,3
Egyéb fogyasztási cikk	14 605	16 403	3,1	19 390	22 982	4,0
<i>Élelmiszeripari anyagok, élő állatok, élelmiszerek</i>	33 677	37 524	7,2	102 335	123 731	21,7
Mezőgazdasági termékek, élő állatok	10 019	10 594	2,0	36 771	42 687	7,5
Szemes termény	840	2 196	0,4	13 366	14 442	2,5
Friss gyümölcs és zöldség, burgonya	2 058	2 673	0,5	5 611	6 539	1,1
Olajosmag	202	731	0,1	3 039	2 473	0,4
Nyers kávé, kakaóbab	5 909	4 034	0,8	121	170	0,0
Hüvelyes és egyéb növényi termék	397	329	0,1	2 872	4 179	0,7
Élő állat és állati termék	612	630	0,1	11 762	14 883	2,6
Élelmiszeripari termékek	23 658	26 930	5,1	65 564	81 043	14,2
Malom-, sütő- és tésztaipari termék	417	537	0,1	1 825	2 063	0,4
Gyümölcs- és főzelékkonzerv, fűszer	2 050	2 188	0,4	15 921	18 390	3,2
Növényolajipari termék	10 522	12 250	2,3	4 652	5 103	0,9
Cukor- és édesipari termék	1 226	1 614	0,3	2 006	3 633	0,6
Ital, dohány és egyéb élelmiszeripari termék	4 953	5 373	1,0	7 486	9 359	1,6
Hus-, baromfi- és tejipari termék	4 491	4 967	0,9	33 676	42 496	7,4
<i>Összesen</i>	<i>460 894</i>	<i>523 507</i>	<i>100,0</i>	<i>492 326</i>	<i>571 323</i>	<i>100,0</i>

18.11. A KÜLKERESKEDELMI FORGALOM A SITC NÓMENKLATÚRA SZERINT

/millió Ft/

Árúfejezet, árúfőcsoport		Behozatal		Kivitel	
száma	megnevezése	1988	1989	1988	1989
0	<i>Élelmiszer és élő állat</i>	29 650	32 259	86 625	105 976
00	Élő állat	455	385	10 260	12 618
01	Hus és huskészítmény	786	893	30 318	36 203
02	Tejtermék és tojás	428	306	1 624	4 061
03	Hal, rák, puhatestű állat	586	695	712	923
04	Gabona és gabonakészítmény	1 344	2 844	14 680	16 037
05	Zöldségféle és gyümölcs	4 160	4 851	22 830	27 206
06	Cukor, cukorkészítmény és méz	404	665	1 908	3 865
07	Kávé, tea, kakaó, fűszer	7 300	5 414	1 823	2 050
08	Állati takarmány /gabona nélkül/	13 564	15 518	1 179	1 431
1	<i>Ital és dohány</i>	3 387	3 883	6 129	7 650
11	Ital	2 420	2 373	5 918	7 212
12	Dohány és dohányáru	967	1 510	211	438
2	<i>Nem étkezési célú nyersanyag /fűtőanyag kivételével/</i>	32 154	33 201	20 631	23 683
21	Nyersbőr és kikészítetlen szőrme	2 119	1 604	60	161
22	Olajosmag és olajtartalmu gyümölcs	133	701	3 039	2 470
23	Nyersgumi /szintetikus gumival együtt/	2 530	2 646	76	125
24	Fa és parafa	5 604	5 928	4 566	4 733
25	Cellulóz és papírhulladék	5 011	5 079	103	102
26	Textilrost és hulladéka	7 824	7 337	1 783	1 990
27	Természetes trágya, műtrágya alapanyag, ásványi nyersanyag	4 207	4 454	339	388
28	Fém tartalmu érc és fémhulladék	3 605	3 912	4 290	6 675
29	Állati és növényi eredetű nyersanyag	1 121	1 540	6 374	7 018
3	<i>Ásványi fűtőanyag, kenőanyag és hasonló anyag</i>	62 804	61 525	13 012	16 384
32	Szén, koksz és brikett	7 513	8 229	254	449
33	Kőolaj és kőolajtermék	32 150	28 651	11 902	15 036
34	Természetes és mesterséges gáz	13 685	14 449	655	604
35	Villamos energia	9 456	10 196	201	295
4	<i>Állati és növényi olaj, zsír és viasz</i>	357	479	5 083	5 871
41	Állati olaj és zsír	98	132	519	820
42	Növényi olaj és zsír	231	329	4 561	5 045
5	<i>Vegyári és hasonló termék</i>	74 808	85 075	59 136	70 615
51	Szerves vegyi termék	11 926	14 472	9 885	11 580
52	Szervetlen vegyi termék	11 357	10 977	2 755	3 673
53	Festő-, cserző- és színező anyag	3 678	3 722	883	913
54	Gyógyszer és gyógyszerészeti termék	10 185	12 719	20 357	24 639
55	Illóolaj, illatszer, tisztító-, mosó- és tisztálkodószer	3 024	3 231	1 338	1 498
56	Műtrágya	6 671	5 283	4 612	5 479
58	Műgyanta, műanyag, cellulózészter és -éter	10 830	12 064	13 319	16 040
6	<i>Feldolgozott termék /anyaga szerinti csoportosításban/</i>	79 355	91 815	76 013	97 281
61	Készbőr-, bőrgyártmány, kész szőrmés bőr	4 525	4 146	3 002	3 936
62	Gumigyártmány	3 529	4 214	5 267	7 245
63	Faáru /butor kivételével/ és parafaáru	1 809	1 562	3 192	3 726
64	Papír, karton, papírpép és ezekből készült termék	8 975	10 888	2 179	2 746
65	Textilfonal, szövet, egyéb textilipari készgyártmány	15 474	16 965	14 408	15 729
66	Nem fémes ásványból készült termék	7 533	10 544	6 468	7 855
67	Vas és acél	14 516	17 113	19 865	26 719
68	Szinesfém	14 432	15 591	14 548	20 955
69	Fémtermék	8 561	10 792	7 083	8 370
7	<i>Gép és szállítóeszköz</i>	142 826	175 008	161 347	172 775
72	Speciális szakipari gép	35 163	40 797	32 189	33 854
73	Fém megmunkáló gép	7 736	9 797	5 898	6 852
74	Általános rendeltetésű ipari gép és berendezés	19 557	21 953	11 372	12 707
75	Irodagép és gépi adatfeldolgozó berendezés	10 705	12 939	9 304	11 969
76	Hiradástechnikai-, hangrögzítő és hangvisszaadó készülék és berendezés	12 175	18 394	23 675	22 075
77	Villamosgép, villamoskészülék és -műszer	18 374	26 599	22 160	27 671
78	Közüti jármű	31 254	34 514	45 662	44 734
79	Egyéb szállítóeszköz	3 673	4 178	3 666	4 240
8	<i>Különféle feldolgozott termék</i>	28 915	36 343	55 310	60 148
81	Egészségügyi, épületgépészeti, fűtési és világítási szerelvény és készülék	983	969	1 806	2 077
82	Butor és butorelem	1 746	1 827	4 942	6 087
84	Ruházati cikk és öltözék kiegészítő	5 237	6 718	20 028	20 484
85	Lábbeli	1 582	1 840	6 468	7 020
87	Szakmai-, tudományos-, ellenőrző műszer és készülék	8 191	12 637	13 266	13 880
88	Fényképezési és optikai készülék, -berendezés és -felszerelés, optikai cikk, óra	2 578	3 514	1 326	1 517
9	<i>Máshol fel nem tüntetett termék és ügylet</i>	6 638	3 918	9 039	10 982
	<i>Összesen</i>	<i>460 894</i>	<i>523 507</i>	<i>492 326</i>	<i>571 323</i>

18.12. A KÜLKERESKEDELMI FORGALOM A KGST NÓMENKLATÚRA SZERINT

/millió Ft/

Árufőcsoport, árucsoport		Behozatal		Kivitel	
száma	megnevezése	1988	1989	1988	1989
1.	<i>Gépek, gépi berendezések és közlekedési eszközök</i>	147 714	179 063	164 769	173 879
10	Fémmegmunkáló szerszám gép	6 500	6 510	6 551	5 971
11	Energetikai és elektrotechnikai berendezés	9 172	10 971	11 060	13 363
13	Emelő-, szállító berendezés	4 006	4 671	3 238	3 315
14	Élelmiszer-, élvezeti cikk és könnyűipari berendezés	8 906	12 116	7 279	8 297
17	Műszer, laboratóriumi és egészségügyi berendezés, csapágy, szerszám, csiszolóanyag	24 906	35 391	26 481	31 791
18	Traktor, mezőgazdasági gép és felszerelés	7 134	9 252	9 264	10 830
19	Közlekedési eszköz és kiegészítő berendezés	33 829	37 467	53 440	53 260
9	<i>Ipari fogyasztási cikkek</i>	51 029	63 121	87 174	99 219
90	Pamut-, gyapju- és egyéb szövet	6 841	7 289	8 487	8 980
91	Felsőruházat és fehérnemű	5 808	7 390	18 900	21 031
92	Rövidáru és bazáráru	2 272	2 313	4 837	3 781
93	Bőr-, gumi- és egyéb lábbeli	1 582	1 840	6 468	7 020
94	Háztartási edény, étkezészet	1 364	1 260	2 170	2 385
95	Butor	1 691	1 781	4 399	5 321
96	Gyógyszer, egészségügyi és higiéniai cikk, illatszer és kozmetikai készítmény, vitamin	13 547	15 867	22 003	26 411
97	Háztartási- és kulturcikk	12 730	18 201	15 150	18 236
2-5	<i>Nyersanyagok és félkész termékek</i>	236 966	254 860	135 315	171 364
20	Szilárd tüzelőanyag	7 530	8 230	607	804
21-22	Nyers kőolaj és kőolajtermék	32 039	28 471	11 816	14 936
23	Éghető gáz, villamosenergia, gőz és víz	23 141	24 645	856	899
24	Fémérc és fémkoncentrátum	3 093	3 444	2 618	4 251
25	Nem érces ásvány, agyag, földék	2 538	2 682	139	196
26	Peketefém	17 268	20 996	23 462	31 143
27	Szinesfém	14 343	15 985	15 836	22 989
30	Vegyipari termék	40 385	46 679	26 433	31 660
31	Pesték, lakfesték és cserzőanyag	6 491	6 694	934	953
33	Film és fényképezési anyag	1 473	1 892	704	894
34	Műtrágya és mezőgazdasági kártevők elleni szer	11 231	13 093	9 567	11 122
35	Kaucsuk, gumi- és gumiazbeszt termék	6 034	6 849	5 339	7 367
40	Építőanyag	6 337	8 386	3 638	4 383
41	Szabványház, barakk, építőelem	3 424	3 912	2 682	3 555
42	Fémszerkezetű raktár, fémszerkezet és tübing	140	88	1 035	1 371
50	Faanyag, cellulóz- és papirkészítmény	17 794	20 270	8 446	9 414
51	Textilipari nyersanyag és félkésztermék	14 630	14 587	3 453	4 609
52	Nyersprém és szörme /a kész szőrmetermék nélkül/	592	456	312	171
53	Nyersbőr és kikészített bőr	5 861	5 078	1 352	2 276
55	Vetőmag és ültetési anyag	1 354	1 769	5 178	6 808
56	Illóolaj, egzotikus gyanta és orvosi gyógyszer-gyártási nyersanyag	863	967	546	567
57	Műszaki zsir és olaj	114	138	250	361
58	Koncentrált és laza takarmány	13 601	15 535	1 164	1 563
6-8	<i>Élelmiszerek és élelmiszeripari anyagok</i>	19 853	21 762	96 037	115 899
60	Élő állat	316	554	1 521	2 144
70	Szemes termés /beleértve a kásafélét/	568	1 749	10 301	11 053
71	Élő vágóállat	293	52	9 535	11 601
72	Olajosmag és termés, nyers dohány, egyéb élelmiszeripari nyersanyag	9 036	8 236	6 034	6 877
80	Húsáru, tejtermék, állati zsir, tojás	1 162	1 087	32 919	41 351
81	Hal és halkészítmény	567	679	131	105
82	Malomipari termék és hüvelyes	351	433	3 448	4 623
83	Zöldségféle, gyümölcs és bogyó	2 508	3 265	19 072	21 133
84	Cukor, növényi zsiradék, egyéb élelmiszer és élvezeti cikk	2 261	2 752	7 157	9 675
85	Ital és dohánytermék	2 789	2 956	5 919	7 338
0	<i>Anyagmentes építési, szerelési költség</i>	5 332	4 701	9 031	10 963
	<i>Összesen</i>	460 894	523 507	492 326	571 323

18.13. A BEHOZATAL FONTOSABB ÁRUK SZERINT

Megnevezés	1987	1988	1989	Ebből		1989 milliárd Ft
				rubel- elszá- molás	nem rubel- elszá- molás	
<i>Energiahordozók, villamos energia</i>						
Feketeszén és antracit, 1 000 tonna	1 830	1 898	1 697	1 435	263	3,3
Földgáz, millió m ³	4 909	5 371	6 005	5 944	61	14,4
Szénbrikett, 1 000 tonna	707	918	937	937	-	1,9
Kőolaj, 1 000 tonna	7 245	6 970	6 321	6 321	-	20,5
Benzin, 1 000 tonna	342	343	484	429	54	2,4
Sugárhajtóművek üzemanyaga, 1 000 tonna	110	127	121	102	19	0,8
Gázolaj, 1 000 tonna	761	759	813	801	13	3,2
Fűtőolaj, 1 000 tonna	233	222	92	65	27	0,3
<i>Anyagok, félkész termékek, alkatrészek</i>						
Nyers vasérc, 1 000 tonna	3 403	2 326	2 251	2 133	118	1,2
Nyers azbeszt, tonna	27 752	27 681	29 663	26 650	3 013	0,4
Nyersfoszfát, 1 000 tonna	712	544	523	345	178	1,0
Cement, 1 000 tonna	728	685	483	483	0	0,5
Égetett magnézit, 1 000 tonna	91	81	76	70	7	0,5
Krómmagnezit-termék, tonna	31 148	19 365	15 491	8 724	6 767	0,5
Nyersvas, 1 000 tonna	262	351	344	343	1	0,9
Acélnyersvas, 1 000 tonna	199	286	271	271	-	0,7
öntödei nyersvas, 1 000 tonna	60	60	58	58	0	0,2
Ferroötvtözet, tonna	71 162	70 500	66 806	53 277	13 529	1,3
Vasöntvény, tonna	9 901	9 425	18 707	18 561	146	0,1
Melegen hengerelt acélféltermék, 1 000 tonna	471	517	375	375	-	2,0
Hengerelt acél, 1 000 tonna	457	434	396	384	12	4,7
Melegen hengerelt rud- és idomacél, 1 000 tonna	187	164	152	149	3	1,2
Durva acéllemez, 1 000 tonna	119	113	94	93	1	0,9
Finom acéllemez, 1 000 tonna	144	149	147	139	8	2,5
Melegen hengerelt acélcső, tonna	31 430	30 155	33 063	23 316	9 748	1,0
Huzott, hántolt és csiszolt acélrud, tonna	10 389	10 716	8 570	4 239	4 331	0,4
Hidegen huzott acélhuzal, tonna	29 982	19 803	19 254	6 853	12 401	0,9
Hidegen hengerelt acélszalag, tonna	9 378	11 536	10 059	3 706	6 353	0,8
Hidegen vont acélcső, tonna	7 436	7 766	6 179	1 230	4 949	1,1
Bevont és borított acéllemez, tonna	77 498	74 431	68 665	17 432	51 233	2,8
Nyers réz és féltermék, tonna	35 898	31 338	21 275	6 228	15 047	2,9
Réztermék, öntvény, hulladék és melléktermék, tonna	9 427	9 608	7 266	3 506	3 760	1,0
Tömbösített, finomított kohóhorgany és horgany féltermék, tonna	27 567	26 358	19 186	3 267	15 919	1,6
Horganytermék, tonna	4 631	2 850	3 685	358	3 327	0,4
Tömbösített, finomított kohóólom és ólom féltermék, tonna	5 225	9 267	7 416	4 345	3 071	0,2
Tömbösített, finomított kohóon és ón féltermék, tonna	1 555	950	657	24	633	0,3
Kohó és tömbösített alumínium, 1 000 tonna	190	198	205	205	0	6,7
Alumíniumtermék, tonna	3 830	3 899	4 178	3 191	987	0,6
Közvetlen kéziszerszám, milliárd Ft	1,1	1,1	1,3	0,2	1,1	1,3
Forgácsoló gépszerszám, milliárd Ft	0,9	1,0	1,2	0,0	1,2	1,2
Ipari fémszerelvény, milliárd Ft	0,8	1,1	1,4	0,3	1,1	1,4
Villamos vezeték és kábel, milliárd Ft	1,0	1,4	1,4	0,6	0,8	1,4
Kén, 1 000 tonna	158	183	155	155	0	0,6
Marónátron, 1 000 tonna	44	43	33	10	23	0,5
Ammóniákszóda, 1 000 tonna	181	215	178	162	16	0,7
Anilinfesték, tonna	4 560	3 782	3 580	1 147	2 434	1,7
Állati tápszer és takarmánykiegészítő, tonna	10 060	11 013	7 326	..	7 326	1,2
Gyógyszer alapanyag, milliárd Ft	4,1	4,5	5,3	0,2	5,2	5,3
öntödei koks, tonna	89 022	78 291	72 600	49 336	23 264	0,3
Kohókoks, 1 000 tonna	610	690	705	614	91	2,3
Műszén, tonna	42 008	47 584	35 747	28 644	7 104	0,9
Kenőolaj, tonna	25 740	23 257	121 697	116 737	4 960	0,8

Megjegyzés: Az adatok tartalmazzák a bér munkadíj értékét. A bér munka végzés és végeztetés alapvetően a vaskohászati, vegyipari és könnyűipari termékeket jellemzi.

18.13. A BEHOZATAL FONTOSABB ÁRUK SZERINT (folytatás)

Megnevezés	1987	1988	1989	Ebből		1989 milliárd Ft
				rubel- elszá- molás	nem rubel- elszá- molás	
<i>Anyagok, félkész termékek, alkatrészek /folytatás/</i>						
Nyersgumi, tonna	12 453	10 853	14 220	1 761	12 459	0,8
Műgumi, tonna	53 358	42 244	41 557	32 646	8 911	1,8
Teher- és társasgépkocsi abroncsköpeny, 1 000 darab	430	328	247	223	24	0,9
Gumitömlő, 1 000 fm	6 906	6 162	5 451	4 446	1 005	0,2
Műanyag alapanyag és sajtolóanyag, 1 000 tonna	160	149	156	76	80	10,2
PVC por, 1 000 tonna	14	9	10	3	6	0,5
Műgyanta, 1 000 tonna	31	38	31	9	22	3,6
Műanyag granulátum, 1 000 tonna	59	43	61	36	25	2,4
Vegyi szál, tonna	43 674	40 549	45 104	18 329	26 775	5,5
Cellulóz alapu selyem, tonna	6 318	6 240	6 755	1 249	5 507	1,6
Szintetikus alapu rost, tonna	14 569	14 125	12 796	5 114	7 682	1,0
Szintetikus alapu selyem, tonna	3 180	2 107	2 309	1 337	972	0,3
Vegyi szálból továbbfeldolgozott szintetikus alapu selyem, tonna	7 895	7 535	11 214	1 160	10 054	1,8
Szeretlen pigment, tonna	24 898	23 401	18 017	1 167	16 850	1,8
Festék, lakk, zománc és hígító, milliárd Ft	0,9	1,1	1,1	0,1	1,0	1,1
Káliumműtrágya, hatóanyagban, 1 000 tonna	432	542	352	352	-	1,2
Nitrogénműtrágya, hatóanyagban, 1 000 tonna	237	250	231	231	0	1,2
Foszforműtrágya, hatóanyagban, 1 000 tonna	26	27	37	31	6	0,2
Összetett és egyéb műtrágya, hatóanyagban, 1 000 tonna	177	200	140	23	116	2,6
Növényvédő szer, tonna	16 979	15 823	24 768	9 063	15 706	7,7
Fenyőfűrészáru, 1 000 m ³	767	864	835	741	94	3,7
Lombos fűrészáru, m ³	5 924	6 916	12 914	1 507	11 407	0,1
Rétegelt lemez, m ³	27 594	24 336	23 753	23 737	16	0,3
Gyantakötésű forgácslemez, m ³	73 577	108 245	63 675	35 230	28 445	0,3
Furnér, 1 000 m ²	5 964	3 431	2 469	166	2 303	0,2
Nyílászáró szerkezet fából, milliárd Ft	0,3	0,4	0,3	0,2	0,1	0,3
Cellulóz, 1 000 tonna	179	197	174	89	85	4,5
Viszkózcellulóz, 1 000 tonna	19	18	19	17	2	0,3
Papír, 1 000 tonna	221	223	226	183	43	4,8
Ujságyomópapír, 1 000 tonna	68	67	67	61	5	0,9
Író-nyomópapír, 1 000 tonna	28	27	27	4	23	1,8
Csomagolópapír, 1 000 tonna	110	115	120	116	4	1,2
Különleges papír, 1 000 tonna	5	5	4	1	2	0,4
Karton, 1 000 tonna	54	53	47	12	35	1,7
Csomagolóeszköz, milliárd Ft	1,2	1,2	1,4	0,0	1,4	1,4
Nyers marhabőr, tonna	22 271	14 784	13 105	3 916	9 189	1,2
Nyers juh- és báránybőr, tonna	688	856	19	-	19	0,3
Kész puhabőr, 1 000 m ²	2 250	2 259	1 605	64	1 541	2,1
Nyersgyapot, tonna	63 332	81 965	69 820	49 049	20 771	3,9
Mosott gyapju, tonna	854	825	639	58	580	0,2
Gyapju és gyapjutipusu fésült szalag, tonna	1 942	1 532	696	-	696	0,4
Szintetikus fésült szalag, tonna	6 871	6 049	5 158	1 376	3 782	0,5
Pamut és pamuttipusu fonal, tonna	6 568	6 586	6 190	270	5 920	1,5
Gyapju- és gyapjutipusu fonal, tonna	13 730	5 368	4 067	417	3 651	1,1
Lemez-, fűrészipari rönk és egyéb alapanyag, 1 000 m ³	216	235	218	140	78	0,9
Bányafa, 1 000 m ³	530	474	337	337	-	0,4
Papírfa, 1 000 ürméter	451	469	340	339	1	0,3
Cőlpfa, állványfa, 1 000 m ³	142	156	127	116	11	0,2

18.13. A BEHOZATAL FONTOSABB ÁRUK SZERINT (folytatás)

Megnevezés	1987	1988	1989	Ebből		1989 milliárd Ft
				rubel- elszá- molás	nem rubel- elszá- molás	
<i>Gépek, szállítóeszközök, egyéb beruházási javak</i>						
Gördülőcsapágy, tonna	3 280	3 463	3 297	2 447	851	1,1
Közuti dizel járműmotor, darab	1 649	2 344	3 102	2 933	169	0,3
Folyadékszivattyú, darab	44 415	35 015	76 336	4 865	71 471	0,8
Kompresszor, hűtőkompresszor, 1 000 darab	252	207	345	144	200	1,0
Járműves daru, darab	1 536	149	122	111	11	0,5
Villamos targonca, darab	1 044	1 055	520	217	303	0,2
Motoros targonca, darab	1 667	1 561	2 702	2 039	663	1,0
Rakodógép, darab	706	612	713	223	490	0,6
Építőanyagipari gép, darab	361	237	..	64	..	0,5
Ut- és vasutépítő gép, darab	650	272	276	1	275	0,1
Esztergagép, darab	1 226	716	623	327	296	0,5
Furógép, darab	398	237	258	112	146	0,2
Marógép, darab	656	314	338	230	108	0,5
Köszőrügép és felületfinomító gép, darab	249	167	184	83	101	0,3
Kovácsipari gép és gépipari sajtó, darab	382	347	417	293	124	0,4
Hiradástechnikai célgép, darab	9 070	7 997	1 172	17	1 155	1,2
Gumi-, műanyagfeldolgozó gép és gyár- berendezés, milliárd Ft	0,8	1,1	1,7	0,3	1,4	1,7
Faipari gép, darab	1 753	2 941	7 863	413	7 450	1,1
Textilipari gép, darab	848	2 369	11 722	1 008	10 714	2,3
Nyomdaipari gép, milliárd Ft	0,7	0,7	1,2	0,3	1,0	1,2
Ipari varrógép, darab	7 220	4 323	2 211	1 186	1 025	0,2
Traktor, darab	6 310	5 034	3 855	3 598	257	1,4
Gabonakombájn, darab	495	312	688	666	22	0,7
Csomagológép, milliárd Ft	0,5	0,7	0,7	0,2	0,5	0,7
Növényvédelmi gép és eszköz, milliárd Ft	0,2	0,2	0,3	0,0	0,3	0,3
Állattenyésztési célú gép és berendezés, milliárd Ft	0,3	0,3	0,3	0,0	0,3	0,3
Vasuti teherkocsi, darab	626	560	157	157	-	0,2
Autóbusz, darab	1 879	1 626	1 850	1 793	57	0,4
Tehergépkocsi, darab	19 414	18 808	22 207	22 196	11	4,8
Vontató, darab	340	182	191	142	49	0,3
Különleges rendeltetésű közuti gép- jármű, darab	1 583	2 057	1 526	1 500	26	1,0
Közuti gépjármű részterméke, darab	17 068	15 552	10 534	10 432	102	1,0
Teherszállító és különleges rendeltetésű pótkocsi, darab	2 323	3 239	2 563	2 521	42	0,4
Villamos kéziszerszám, milliárd Ft	0,4	0,7	1,2	0,0	1,2	1,2
Villamossági cikk közuti gép- járműhöz, milliárd Ft	0,6	0,5	0,5	0,4	0,1	0,5
Speciális magnetofon, darab	36 285	19 430	52 564	-	52 564	1,0
Félvezető eszközök, milliárd Ft	2,0	2,0	2,4	0,4	2,0	2,4
Televízió képcső, 1 000 darab	576	463	457	273	185	2,4
Irógép és szövegfeldolgozó gép, darab	53 179	58 411	..	32 019	..	0,6
Másoló- és sokszorosító gép, darab	9 959	16 368	5 577	2 718	2 859	0,8
Pénztárgép, darab	12 038	10 430	1 618	1 059	559	0,2
Villamos és mágneses mennyiségek mérőműszere, milliárd Ft	0,5	0,6	0,8	0,1	0,7	0,8
Irányítástechnikai termék és beren- dezés, milliárd Ft	5,5	5,8	6,7	0,6	6,1	6,7

Fogyasztási iparcikkek

Háztartási varrógép, darab	64 343	79 583	63 589	62 664	925	0,3
Motorkerékpár, moped, robogó, darab	46 833	41 816	43 678	38 667	5 011	0,4
Személygépkocsi, darab	144 339	123 417	136 280	129 892	6 388	12,3
Kerékpár, darab	125 202	128 497	151 191	150 494	697	0,2
Háztartási villamos hűtőszekrény, darab	152 281	153 945	117 956	117 781	175	0,4
Háztartási villamos fagyasztószekrény, fagyasztóláda, darab	30 634	52 050	218 797	35 217	183 580	2,8
Háztartási villamos porszívógép, 1 000 darab	235	205	141	140	0	0,2
Háztartási villamos mosógép, darab	71 782	66 106	76 879	76 873	6	0,3
Rádió, 1 000 darab	753	626	450	200	250	0,8
Televízió, 1 000 darab	299	200	147	51	96	2,1
Közhasználatú magnetofon, 1 000 darab	98	140	86	-	86	0,2
Kiszerezelt gyógyszer, milliárd Ft	4,3	5,0	6,4	2,9	3,5	6,4
Személygépkocsi abroncsköpeny, 1 000 darab	1 098	1 248	1 522	1 207	315	1,1

18.13. A BEHOZATAL FONTOSABB ÁRUK SZERINT (folytatás)

Megnevezés	1987	1988	1989	Ebből		1989 milliárd Ft
				rubel- elszá- molás	nem rubel- elszá- molás	
<i>Fogyasztási iparcikkek /folytatás/</i>						
Közhasználatu gumigyártmány, milliárd Ft	0,2	0,3	0,2	0,1	0,2	0,2
Közhasználatu műanyagtermék és alkat- rész, milliárd Ft	0,7	0,9	0,7	0,2	0,5	0,7
Mosó- és tisztítószer, milliárd Ft	0,5	0,8	0,7	0,4	0,4	0,7
Kozmetikai és testápolási cikk, milliárd Ft	1,1	1,4	1,5	0,2	1,3	1,5
Illóolaj és zamatanyag, milliárd Ft	0,7	0,9	1,0	0,0	1,0	1,0
Fényezett butor, milliárd Ft	1,1	1,1	1,1	0,8	0,2	1,1
Háztartási vendéglátó- és szolgáltató- ipari papírtermék, tonna	16 259	15 510	29 685	3 165	26 521	1,1
Lábbeli bőrből és bőrhelyettesítő anyagból, 1 000 pár	6 113	5 371	4 273	1 852	2 421	1,7
Férfi utcai cipő, 1 000 pár	955	1 176	862	631	231	0,4
Női utcai cipő, 1 000 pár	2 574	1 976	1 531	696	835	0,6
Kész pamut- és pamuttipusu szövet, 1 000 m ²	40 934	58 802	37 657	26 313	11 344	2,9
Kész pamut- és pamuttipusu ruházati és kellékszövet, 1 000 m ²	34 798	52 941	30 097	20 120	9 977	2,2
Kész gyapju- és gyapjutipusu szövet, 1 000 m ²	10 473	8 151	7 948	3 337	4 611	2,0
Kész selyem- és selyemtipusu szövet, 1 000 m ²	10 127	7 619	7 294	2 797	4 497	1,5
Kötött-hurkolt kelme, tonna	6 127	7 051	8 240	4 321	3 919	0,7
Férfiing szövött anyagból, 1 000 darab	1 620	1 491	1 364	765	598	0,5
Kötött alsóruházat, tonna	3 051	4 170	5 523	4 753	769	0,3
Férfi alsóruházat, kötött, tonna	2 522	1 533	2 487	1 078	1 409	1,4
Női alsóruházat, kötött, tonna	365	211	999	736	263	0,3
Gyermek alsóruházat, kötött, tonna	1 007	970	777	240	537	0,6
Kötött felsőruházat, tonna	1 151	353	711	103	609	0,4
Férfi felsőruházat, kötött, tonna	1 642	3 295	1 362	577	785	1,1
Női felsőruházat, kötött, tonna	351	2 369	347	198	149	0,2
Gyermek felsőruházat, kötött, tonna	456	763	643	239	405	0,4
Harisnyanadrág, tonna	834	162	372	141	232	0,4
	508	440	586	251	335	0,5
<i>Élelmiszeripari anyagok, élő állatok, élelmiszerek</i>						
Nyershus, tonna	12 026	14 956	11 881	-	11 881	0,7
Nyers marha- és borjúhús, tonna	12 026	14 494	11 879	-	11 879	0,7
Állati eredetű takarmánytermék, tonna	82 032	79 171	98 746	8 514	90 231	2,6
Gyümölcskonzerv, tonna	13 196	8 404	5 248	3 480	1 769	0,4
Gyümölcskonzerv féltermék, tonna	7 005	7 908	6 969	1 174	5 795	1,1
Étkezési fűszer egészben, tonna	2 569	1 816	2 242	202	2 040	0,3
Bors, tonna	1 748	1 395	1 840	60	1 780	0,3
Hántolt rizs, tonna	14 158	14 925	13 637	102	13 535	0,3
Takarmány koncentrátum és -keverék, tonna	3 436	3 330	3 772	-	3 772	0,2
Nyers növényolaj és zsir, tonna	4 129	6 928	7 752	619	7 133	0,3
Étkezési növényi zsir, tonna	4 007	3 864	3 999	-	3 999	0,3
Növényolajipari takarmány, 1 000 tonna	596	643	649	-	649	11,6
Pálinka, abs. hl	23 515	24 000	34 692	25 660	9 032	0,5
Szőlőbor, 100 hl	4 193	3 198	1 146	-	1 146	0,2
Hordós szőlőbor, 100 hl	4 025	3 193	1 089	-	1 089	0,2
Sör, 1 000 hl	1 668	1 418	1 125	998	127	1,2
Cigaretta, millió darab	338	441	1 025	27	999	0,7
Feldolgozott só, 1 000 tonna	697	665	582	577	5	0,6
Tea, tonna	1 450	1 382	491	353	138	0,0
Árpa, 1 000 tonna	373	85	69	0	69	0,5
Kukorica, 1 000 tonna	102	2	143	0	142	1,4
Nyers kávé, tonna	34 355	44 237	26 582	426	26 156	2,8
Kakaóbab, tonna	13 805	12 175	12 144	-	12 144	1,2
Burgonya, tonna	54 712	20 545	7 963	-	7 963	0,2
Déligyümölcs, tonna	84 569	81 873	101 942	14 407	87 535	2,2
Citrom, tonna	17 363	17 660	14 644	-	14 644	0,3
Narancs és mandarin, tonna	40 878	28 108	35 630	10 222	25 409	0,6
Grape fruit, tonna	8 297	10 643	3 487	3 487	-	0,1
Banán, tonna	14 931	22 484	46 454	351	46 103	1,1

18.14. A KIVITEL FONTOSABB ÁRUK SZERINT

Megnevezés	1987	1988	1989	Ebből		1989 milliárd Ft
				rubel- elszá- molás	nem rubel- elszá- molás	
<i>Energiahordozók, villamos energia</i>						
Benzin, tonna	221 405	322 937	126 290	25 110	101 180	1,5
Sugárhajtóművek üzemanyaga, tonna	207 593	233 383	200 108	21 766	178 342	2,0
<i>Anyagok, félkész termékek, alkatrészek</i>						
Bauxit, 1 000 tonna	428	379	338	338	-	0,2
Cement, 1 000 tonna	88	187	213	60	153	0,5
Komplett épületek magasépítési elemei, milliárd Ft	0,3	0,3	0,6	0,4	0,2	0,6
Hengerelt sik- és profilüveg, 1 000 m ²	1 904	1 384	1 256	70	1 187	0,2
Huzott síküveg, 1 000 m ²	3 198	6 643	6 888	-	6 888	0,6
Palack, 1 000 darab	66 975	93 444	135 869	-	135 869	0,4
Kovácsolt és sajtolt acéltermék, 1 000 tonna	9	4	10	0	9	0,9
Melegen hengerelt acélféltermék, 1 000 tonna	110	269	204	6	198	3,1
Hengerelt acél, 1 000 tonna	1 020	1 024	930	146	784	17,3
Melegen hengerelt rud- és idomacél, 1 000 tonna	625	580	501	142	359	7,2
Durva acéllemez, 1 000 tonna	311	311	269	4	265	6,1
Finom acéllemez, 1 000 tonna	82	128	160	0	160	4,0
Melegen hengerelt acélcső, tonna	58 516	65 171	67 663	16 179	51 484	1,6
Hidegen huzott acélhuzal, tonna	22 981	26 751	16 503	1 366	15 137	0,3
Hidegen hengerelt acélszalag, tonna	24 689	29 557	29 317	1 843	27 474	0,8
Hajlitott acélidom, tonna	49 100	53 874	49 952	22 797	27 155	0,9
Kalcinált timföld, 1 000 tonna	665	715	677	632	45	3,8
Kohó- és tömbösített alumínium, tonna	63 354	59 135	76 479	13 941	62 538	7,8
Alumíniumtermék, tonna	57 895	64 694	67 683	16 915	50 769	8,4
Alumíniumöntvény, tonna	1 751	4 679	2 767	53	2 713	0,5
Alumíniumhulladékok, tonna	8 748	9 850	9 534	-	9 534	0,8
Ipari fémszerelvény, milliárd Ft	0,6	0,6	0,8	0,4	0,5	0,8
Villamossági cikk közúti gépjárműhöz, milliárd Ft	1,7	1,8	2,3	1,9	0,5	2,3
Szabadvezetékek, tonna	26 179	30 358	29 980	592	29 388	3,3
Ammónia, tonna	55 118	57 574	52 556	1 089	51 467	0,4
Etilén, 1 000 tonna	21	16	13	-	13	0,3
Propilén, 1 000 tonna	67	77	50	6	45	1,4
Benzol, 1 000 tonna	104	107	113	17	96	2,1
Toluol, 1 000 tonna	105	103	94	2	92	1,5
Gyógyszer alapanyag, milliárd Ft	6,9	7,4	9,4	0,1	9,3	9,4
Bitumen, 1 000 tonna	97	81	86	5	81	0,5
Kenőolaj, tonna	60 085	43 546	47 509	0	47 509	0,8
Motorolaj, tonna	47 951	35 303	40 059	0	40 059	0,7
Parafin, cerezin, vazelin, tonna	44 699	41 893	41 080	488	40 591	1,1
Teher- és társasgépkocsi abroncs- köpeny, 1 000 darab	433	490	579	122	458	4,0
Gumitömlő, 1 000 fm	3 282	3 323	3 992	2 982	1 009	1,6
Műanyag alapanyag és sajtolóanyag, tonna	269 098	381 285	330 768	41 506	289 263	14,7
PVC por, tonna	71 694	75 816	101 231	13 765	87 467	4,0
Műgyanta, tonna	7 284	7 176	6 566	1 450	5 116	0,7
Műanyag granulátum, tonna	165 312	158 951	191 780	24 994	166 786	8,7
Műbőr, 1 000 m ²	22 161	21 775	21 621	6 323	15 298	1,6
Vegyí szál, tonna	4 579	4 998	6 390	3 399	2 991	0,6
Szintetikus alapu rost, tonna	4 084	4 284	4 473	3 383	1 090	0,2
Szervetlen pigment, tonna	2 536	2 773	2 137	5	2 132	0,2
Festék, lakk, zománc és hígító, milliárd Ft	0,3	0,4	0,4	0,3	0,1	0,4
Nitrogénműtrágya, hatóanyagban, 1 000 tonna	238	204	259	25	234	3,4
Növényvédő szer, tonna	32 390	31 354	30 344	22 074	8 270	5,6
Lombos fűrészáru, m ³	40 792	30 754	28 353	-	28 353	0,4
Nyers parkettaléc és elem, m ³	9 362	10 474	12 292	-	12 292	0,3
Rétegelt lemez, m ³	4 484	6 049	6 061	-	6 061	0,2
Parketta, 1 000 m ²	648	829	860	-	860	0,8
Papír, tonna	82 391	77 601	73 117	25 591	47 526	1,7
Író-nyomópapír, tonna	37 377	33 184	30 685	21 976	8 709	0,8
Csomagolópapír, tonna	44 520	44 417	42 431	3 615	38 816	0,9
Kész puhabőr, 1 000 m ²	1 165	1 055	1 774	278	1 496	1,2
Feldolgozott toll, tonna	3 049	3 809	2 583	1	2 582	2,9
Papírfa, 1 000 ürméter	1 384	1 370	1 294	-	1 294	2,4

Megjegyzés: Az adatok tartalmazzák a bér munkadíj értékét. A bér munka végzés és végeztetés alapvetően a vaskohászati, vegyipari és könnyűipari termékeket jellemzi.

18.14. A KIVITEL FONTOSABB ÁRUK SZERINT (folytatás)

Megnevezés	1987	1988	1989	Ebből		1989 milliárd Ft
				rubel- elszá- molás	nem rubel- elszá- molás	
<i>Gépek, szállítóeszközök, egyéb beruházási javak</i>						
Gördülőcsapágy, tonna	5 584	6 384	6 692	1 818	4 874	1,9
Közuti dízel járműmotor, darab	8 063	6 404	6 858	6 322	536	1,9
Folyadékcszivattyú, darab	16 803	31 098	72 045	841	71 204	0,2
Kompresszor, hűtőkompresszor, darab	135 184	184 067	179 146	1 710	177 436	0,3
Szellőző, darab	25 124	20 929	19 391	19 320	71	0,3
Portáldaru, darab	65	51	32	26	6	0,7
Anyagmozgató gépek segédberendezése, darab	106 545	96 549	71 399	745	70 654	0,7
Esztergagép, darab	425	613	427	292	135	1,3
Furógép, darab	1 055	685	785	691	94	0,2
Köszörűgép és felületfinomító gép, darab	138	144	236	67	169	0,7
Dróthúzó, -feldolgozó és kábelgyártó gép, darab	408	439	343	294	49	0,9
Textilkonfekciósipari gép, darab	13 070	12 843	10 075	9 214	861	0,6
Konzervipari gép, milliárd Ft	0,4	0,3	0,5	0,5	0,0	0,5
Villamosfűtésű konyhai berendezés, darab	15 576	14 064	20 283	15 269	5 014	0,5
Kereskedelmi hűtőberendezés, darab	7 392	8 630	24 112	3 012	21 100	0,6
Kukorica csőtörő és szárvágo gép, darab	3 722	2 359	2 078	1 064	1 014	0,6
Állattenyésztési célú gép és beren- dezés, milliárd Ft	1,3	2,4	1,9	1,1	0,7	1,9
Autóbusz, darab	10 925	10 892	9 499	9 187	312	19,2
Tehergépkocsi, darab	677	1 140	296	294	2	0,2
Vontató, darab	435	457	492	-	492	1,0
Közuti gépjármű részterméke, darab	138 972	106 352	98 678	58 716	39 962	7,5
Teherszállító és különleges rendel- tetésű pótkocsi, darab	8 034	8 092	9 922	9 295	627	0,5
Belvízi tolóhajó, darab	8	7	10	10	-	1,1
Uzódaru, darab	24	17	14	14	-	1,1
Speciális magnetofon, darab	3 211	3 506	4 684	3 596	1 088	0,5
Félvezető eszköz, milliárd Ft	1,2	1,1	1,1	0,9	0,2	1,1
Orvosi kézi eszköz, milliárd Ft	0,6	0,7	0,9	0,2	0,7	0,9
Orvosi röntgen, darab	745	855	798	417	381	1,0
Komplett kórházi berendezés, milliárd Ft	0,7	1,0	0,5	0,5	0,0	0,5
Pénztárgép, darab	3 071	5 046	9 447	9 445	2	0,4
Villamos fogyasztásmérő, 1 000 darab	312	297	334	14	320	0,4
Személyi számítógép, darab	843	1 686	4 889	4 373	516	3,6
Programtermék, milliárd Ft	0,8	0,9	0,9	0,1	0,8	0,9
Bemeneti és kimeneti egység ember által közvetlenül értelmezhető információhoz, milliárd Ft	1,7	1,4	1,4	1,2	0,1	1,4
<i>Fogyasztási iparcikkek</i>						
Finom diszmvüveg, tonna	1 345	1 396	1 505	-	1 505	0,6
Alumínium háztartási edény, tonna	3 391	6 488	724	118	606	0,2
Háztartási villamos fagyasztó szekrény, fagyasztóláda, darab	31 506	40 192	52 030	-	52 030	0,5
Háztartási villamos hűtőszekrény, 1 000 darab	236	272	273	27	246	1,7
Háztartási villamos mosógép, darab	25 542	32 265	7 647	-	7 647	0,1
Háztartási villamos forróvíztároló, darab	66 495	69 032	78 629	16 827	61 802	0,3
Televízió, 1 000 darab	83	109	149	47	102	1,8
Közhasználatu magnetofon, 1 000 darab	830	780	803	803	1	1,0
Izzólámpa, millió darab	366	362	403	25	378	6,1
Fénycső, 1 000 darab	15 864	17 202	18 075	1 802	16 273	0,7
Kiszertelt gyógyszer, milliárd Ft	12,2	12,5	14,8	12,9	1,9	14,8
Mosó- és tisztítószerek, háztartási és közszükségleti vegyi termék, milliárd Ft	0,2	0,4	0,5	0,2	0,3	0,5
Kozmetikai és testápolási cikk, milliárd Ft	1,0	0,9	0,9	0,8	0,1	0,9
Fotópapír, milliárd Ft	0,5	0,4	0,6	0,2	0,4	0,6
Fényezett butor, milliárd Ft	1,5	1,6	1,9	0,2	1,7	1,9
Kárpitozott butor, milliárd Ft	0,5	0,7	0,8	0,3	0,6	0,8
Fém- és fémvázás butor, milliárd Ft	0,9	1,1	1,0	0,4	0,7	1,0
Bőrkonfekciósipari termék, milliárd Ft	1,4	1,4	1,9	1,4	0,5	1,9
Lábbeli bőrből és bőrhelyettesítő anyagból, 1 000 pár	19 958	16 279	13 949	11 310	2 639	6,9
Férfi utcai cipő, 1 000 pár	4 890	3 297	1 787	1 143	644	1,5
Női utcai cipő, 1 000 pár	13 903	11 965	11 069	9 820	1 248	4,4
Gyermeklábbeli, 1 000 pár	668	654	407	93	313	0,2

18.14. A KIVITEL FONTOSABB ÁRUK SZERINT (folytatás)

Megnevezés	1987	1988	1989	Ebből		1989 milliárd Ft
				rubel- elszá- molás	nem rubel- elszá- molás	
Kész pamut- és pamuttípusú szövet, 1 000 m ²	110 107	105 072	86 506	49 726	36 780	3,8
Kész pamut- és pamuttípusú ruházati és kellékszövet, 1 000 m ²	89 954	95 149	79 608	47 659	31 949	3,3
Kész pamut- és pamuttípusú ágynemű- szövet, 1 000 m ²	18 141	5 687	4 699	438	4 261	0,3
Kész len- és lentípusú szövet, 1 000 m ²	5 247	5 192	5 006	907	4 099	0,5
Kész kender- és kendertípusú szövet, 1 000 m ²	11 408	5 021	6 772	3 860	2 912	0,3
Kész gyapju- és gyapjutípusú szövet, 1 000 m ²	11 321	12 311	9 663	5 100	4 562	2,1
Kész gyapju- és gyapjutípusú ruházati szövet, 1 000 m ²	8 931	10 543	7 697	4 637	3 060	1,3
Kész gyapju- és gyapjutípusú szőnyeg, 1 000 m ²	1 563	1 466	1 737	409	1 328	0,8
Kész selyem- és selyemtípusú szövet, 1 000 m ²	18 996	18 036	20 680	3 973	16 707	1,2
Kész selyem- és selyemtípusú ruházati és kellékszövet, 1 000 m ²	17 511	17 588	20 532	3 860	16 672	1,2
Varrócérna, kézimunkafonal, tonna	2 267	3 139	2 356	536	1 819	0,9
Kötött-hurkolt kelme, tonna	851	1 536	942	414	528	0,2
Férfiing szövött anyagból, 1 000 darab	429	622	1 103	50	1 053	0,2
Női alsóruházat szövött anyagból, 1 000 darab	1 301	1 470	2 047	1 948	99	0,5
Kötött alsóruházat, tonna	649	425	723	170	553	0,6
Női alsóruházat, kötött, tonna	246	207	433	28	405	0,4
Kötött felsőruházat, tonna	5 045	5 194	4 889	3 398	1 490	3,8
Férfi felsőruházat, kötött, tonna	1 904	1 867	1 848	1 167	681	1,2
Női felsőruházat, kötött, tonna	2 055	2 507	2 169	1 697	472	1,9
Gyermekek felsőruházat, kötött, tonna	1 085	820	872	534	337	0,6
Férfikabát, 1 000 darab	249	199	144	16	128	0,7
Férfiöltöny, 1 000 darab	465	379	227	51	176	1,1
Férfizakó, 1 000 darab	490	479	486	157	329	1,0
Férfinadrág, 1 000 darab	970	667	547	99	448	0,5
Férfi sportruházat, 1 000 darab	475	286	221	89	132	0,2
Női kabát és bunda bőrből és szőrmés- bőrből, 1 000 darab	61	49	40	1	39	0,4
Női kabát, egyéb, 1 000 darab	989	815	306	107	200	0,8
Női kosztüm és ruha, 1 000 darab	4 448	5 043	3 524	2 709	815	2,7
Női kabátka, mellény és bluz, 1 000 darab	766	614	1 145	665	479	1,7
Női pantalló és szoknya, 1 000 darab	2 566	1 777	1 964	1 068	896	1,5
Női sportruházat, 1 000 darab	753	211	255	188	67	0,5
Leányka-, gyermek- és bébíruha, 1 000 darab	4 194	3 820	6 680	6 676	4	0,7
Konfekcionált ágynemű, 1 000 darab	4 758	6 463	4 423	321	4 102	1,3
Bőrkesztyű, műbőrkesztyű, 1 000 pár	2 084	2 090	1 781	736	1 045	0,9
Harisnyanadrág, tonna	529	578	498	61	437	0,2
Konfekcionált zsák és zsáktermék, milliárd Ft	0,3	0,5	0,4	0,0	0,4	0,4

Élelmiszeripari anyagok, élő állatok, élelmiszerek

Nyersshus, 1 000 tonna	190	189	188	49	139	16,4
Nyers marha- és borjúshus, 1 000 tonna	43	32	34	4	30	2,5
Nyers sertéshus, 1 000 tonna	128	134	131	45	86	9,8
Nyers juhshus, 1 000 tonna	2	2	2	-	2	0,4
Nyers házi nyulshus, 1 000 tonna	13	17	18	-	18	2,7
Száraz-félszáraz kolbász, tonna	4 292	4 399	6 539	5 779	760	0,9
Szalámi, tonna	7 488	7 013	6 676	3 523	3 153	1,6
Étkezési sertészsir, tonna	41 795	41 283	39 563	1 112	38 451	0,7

18.14. A KIVITEL FONTOSABB ÁRUK SZERINT (folytatás)

Megnevezés	1987	1988	1989	Ebből		1989 milliárd Ft
				rubel- elszá- molás	nem rubel- elszá- molás	
Vágott baromfi, 1 000 tonna	206	234	174	78	97	10,8
Libamáj, tonna	983	1 344	1 531	-	1 531	2,5
Friss tojás, millió darab	167	131	90	36	54	0,1
Sajt tehéntejből, tonna	6 098	9 316	13 518	723	12 795	1,3
Juhsajt, tonna	876	893	892	-	892	0,1
Gyümölcskonzerv, tonna	171 276	181 237	208 186	95 109	113 077	4,3
Befőtt, tonna	86 196	91 541	122 487	50 800	71 687	1,4
Püré és jam, tonna	27 040	35 050	32 401	24 572	7 829	1,0
Gyümölcszörp, tonna	14 169	11 227	7 368	6 460	908	0,2
Gyorsfagyasztott gyümölcs, tonna	14 757	15 343	15 638	-	15 638	1,0
Főzelékkonzerv, 1 000 tonna	327	350	301	211	89	5,8
Zöldborsókonzerv, 1 000 tonna	163	161	149	140	9	1,8
Lecsókonzerv, 1 000 tonna	43	46	11	11	1	0,1
Zakuska, 1 000 tonna	41	48	38	38	-	0,4
Szárított főzelék és zöldségféle, 1 000 tonna	11	15	8	0	8	1,0
Gyorsfagyasztott főzelék és zöldség- féle, 1 000 tonna	36	42	48	0	47	1,4
Paradicsomkonzerv, tonna	33 959	47 287	29 549	3 408	26 141	1,7
Paradicsompüré, tonna	30 375	45 814	23 215	2 286	20 929	1,1
Savanyúság, tonna	154 159	172 308	153 761	114 980	38 781	2,2
Ételkonzerv, tonna	4 117	4 877	5 976	844	5 132	0,4
Huskonzerv, tonna	50 933	52 195	39 354	24 332	15 023	2,6
Gyümölcskonzerv féltermék, tonna	39 520	25 302	36 172	2 449	33 723	2,1
Fűszerpaprika örlemény, tonna	8 750	10 061	10 363	1 598	8 766	1,0
Malomipari takarmány, 1 000 tonna	104	95	83	-	83	0,6
Normál és finomított cukor, tonna	12 757	79 439	96 386	2 526	93 860	2,2
Nyers növényolaj és zsír, tonna	211 313	219 659	188 845	569	188 276	5,0
Napraforgóolaj, tonna	186 889	205 423	179 235	569	178 666	4,7
Repceolaj, tonna	23 608	13 265	6 998	-	6 998	0,2
Pálinka, abs. hl	32 588	51 524	24 074	21 085	2 989	0,3
Szőlőbor, 100 hl	17 143	18 336	19 335	14 929	4 406	5,1
Hordós szőlőbor, 100 hl	5 519	6 018	5 396	2 470	2 925	1,1
Palackozott szőlőbor, 100 hl	11 624	12 318	13 940	12 459	1 481	4,0
Pezsgő szőlőborból, 100 hl	3 565	3 001	3 398	3 367	30	1,7
Buza, 1 000 tonna	1 281	1 770	1 426	697	729	9,3
Kukorica, 1 000 tonna	188	152	219	133	87	3,3
Étkezési borsó, tonna	125 526	164 092	190 234	1 882	188 352	2,8
Napraforgómag, tonna	141 475	172 283	65 974	1 134	64 840	1,3
Burgonya, tonna	24 235	27 393	87 617	56 969	30 648	0,6
Zöldség- és főzelékféle /dinnyével együtt/, 1 000 tonna	125	154	144	46	98	1,9
Vöröshagyma, 1 000 tonna	29	49	55	10	45	0,4
Dinnye, 1 000 tonna	40	40	26	21	5	0,1
Paprika, 1 000 tonna	16	18	11	1	10	0,3
Gyümölcs, 1 000 tonna	422	366	372	233	139	4,1
Alma, 1 000 tonna	396	341	318	222	96	2,7
Meggy, 1 000 tonna	7	6	19	2	16	0,5
Vágómarha és -borju, 1 000 tonna	67	78	75	4	71	4,7
Vágósertés, tonna	43 783	49 811	62 647	23 251	39 396	2,5
Vágójuh, tonna	29 875	32 786	28 853	-	28 853	3,4
Vágóló és -csikó, tonna	5 008	7 537	2 638	-	2 638	0,2
Naposbaromfi, 1 000 darab	41 933	33 741	43 889	40 906	2 983	0,7
Baromfi tenyésztőjás, 1 000 darab	43 521	34 060	32 989	721	32 267	0,2
Étkezési hal, tonna	2 006	1 766	2 205	688	1 517	0,2
Élő vad, 1 000 darab	94	93	61	-	61	0,2
Méz, tonna	12 963	13 538	19 657	-	19 657	1,2

Élelmiszeripari anyagok, élő állatok, élelmiszerek
/folytatás/

18.15. A KÜLKERESKEDELMI FORGALOM ÁRINDEXEI ÉS A CSEREARÁNYMUTATÓ *

Év	Rubel- elszámolások	Nem rubel- elszámolások	Összesen	Rubel- elszámolások	Nem rubel- elszámolások	Összesen	elszámolás		Összesen
							Rubel-	Nem rubel-	
	Behozatali árindex 1970 = 100,0			Kiviteli árindex 1970 = 100,0			Cserearánymutató 1970 = 100,0		
1973	104,2	121,6	110,7	100,7	119,3	107,0	96,6	98,1	96,7
1974	105,2	169,6	128,9	102,0	141,8	115,3	97,0	83,6	89,4
1975	132,2	170,2	147,2	117,0	132,5	122,3	88,5	77,8	83,1
1976	129,8	150,9	137,3	112,4	125,3	118,6	86,6	83,0	84,9
1977	138,1	162,5	147,0	116,0	129,8	120,6	84,0	79,9	82,0
1978	140,2	160,5	147,1	115,1	129,3	119,9	82,1	80,6	81,5
1979	141,9	177,6	156,0	114,5	141,3	124,9	80,7	79,6	80,1
1980	134,1	181,2	153,4	107,0	146,3	123,2	79,8	80,7	80,3
1981	146,2	182,6	160,5	112,1	150,7	127,9	76,7	82,5	79,7
1982	157,0	182,0	166,0	116,6	148,6	129,3	74,3	81,6	77,9
1983	169,5	196,8	179,4	122,6	156,8	136,2	72,3	79,7	75,9
1984	178,9	213,2	191,7	126,7	165,8	142,5	70,8	77,8	74,3
1985	189,5	217,3	199,2	133,3	167,1	146,6	70,3	76,9	73,6
1986	201,9	224,8	209,1	141,8	160,8	148,4	70,2	71,5	71,0
1987	191,3	246,0	213,4	138,2	175,7	153,0	72,2	71,4	71,7
1988	178,6	280,0	222,1	133,4	203,5	163,2	74,7	72,7	73,5
1989	193,0	322,7	249,6	149,5	239,7	188,6	77,5	74,3	75,6
	Előző év = 100,0			Előző év = 100,0			Előző év = 100,0		
1981	109,0	100,8	104,6	104,8	103,0	103,8	96,1	102,2	99,2
1982	107,4	99,7	103,4	104,0	98,6	101,1	96,8	98,9	97,8
1983	108,0	108,1	108,1	105,1	105,5	105,3	97,3	97,6	97,4
1984	105,6	108,3	106,9	103,4	105,7	104,6	97,9	97,6	97,8
1985	105,9	101,9	103,9	105,2	100,8	102,9	99,3	98,9	99,0
1986	106,6	103,5	105,0	106,3	96,2	101,2	99,7	92,9	96,4
1987	94,7	109,4	102,1	97,5	109,3	103,1	103,0	99,9	101,0
1988	93,4	113,8	104,1	96,5	115,3	106,6	103,3	101,8	102,4
1989	108,1	115,3	112,4	112,1	117,8	115,6	103,7	102,2	102,8

* Az árindexek az árváltozásokat és az árfolyamváltozásokat együttesen tartalmazzák. A cserearány-mutató a kiviteli és behozatali árindex hányadosa.

18.16. A KÜLKERESKEDELMI FORGALOM ÁRINDEXEI

Év	Összesen	Ebből			Összesen	Ebből			
		KGST- országok	fejlett tőkés országok	fejlődő országok		KGST- országok	fejlett tőkés országok	fejlődő országok	
	Behozatali árindex 1970 = 100,0			Kiviteli árindex 1970 = 100,0					
1973	110,7	104,8	119,3	138,8	107,0	101,6	123,1	103,3	
1974	128,9	111,1	158,7	196,3	115,3	105,1	145,2	125,2	
1975	147,2	138,2	160,3	186,8	122,3	118,6	136,9	118,7	
1976	137,3	133,8	141,2	204,5	116,6	112,7	131,6	116,9	
1977	147,0	141,7	146,3	266,0	120,6	115,8	137,8	120,4	
1978	147,1	143,1	147,2	247,7	119,9	113,5	140,6	115,4	
1979	156,0	146,9	162,5	251,1	124,9	115,1	153,1	122,0	
1980	153,4	139,7	164,8	249,0	123,2	110,3	155,0	124,0	
1981	160,5	153,3	164,4	246,1	127,9	116,4	154,3	129,4	
1982	166,0	164,5	165,7	225,6	129,3	118,4	153,9	130,7	
1983	179,4	177,6	180,0	242,7	136,2	123,9	162,6	139,7	
1984	191,7	187,5	193,8	271,2	142,5	126,8	174,7	150,1	
1985	199,2	197,2	199,6	271,0	146,6	131,0	180,4	150,6	
1986	209,1	207,7	209,3	305,8	148,4	135,8	177,9	143,4	
1987	213,4	196,4	234,6	312,7	153,0	132,5	198,2	155,6	
1988	222,1	185,3	267,5	360,9	163,2	131,1	225,6	187,4	
1989	249,6	201,6	308,6	388,5	188,6	147,9	264,2	213,8	
	Előző év = 100,0			Előző év = 100,0			Előző év = 100,0		
1981	104,6	109,7	99,7	98,8	103,8	105,5	99,6	104,3	
1982	103,4	107,3	100,8	91,7	101,1	101,7	99,7	101,0	
1983	108,1	108,0	108,6	107,6	105,3	104,7	105,7	106,9	
1984	106,9	105,6	107,6	111,7	104,6	102,4	107,4	107,4	
1985	103,9	105,2	103,0	99,9	102,9	103,3	103,3	100,3	
1986	105,0	105,3	104,9	112,9	101,2	103,7	98,6	95,3	
1987	102,1	94,6	112,1	102,3	103,1	97,6	111,4	108,5	
1988	104,1	94,4	114,0	115,4	106,6	98,9	113,8	120,4	
1989	112,4	108,8	115,4	107,7	115,6	112,9	117,1	114,1	

18.17. BEHOZATALI ÁRINDEXEK, 1989

Megnevezés	Rubelelszámolású forgalom				Nem rubelelszámolású forgalom			
	1980 =100,0	előző év = 100,0			1980 =100,0	előző év = 100,0		
		1987	1988	1989		1987	1988	1989
<i>Energiahordozók, villamos- energia</i>	153,3	88,3	86,1	98,2	131,8	86,1	109,6	122,7
Feketeszén és antracit	149,6	96,0	94,6	109,2	163,9	93,9	115,4	114,5
Kőolaj	160,6	85,7	82,6	94,0	-	-
Földgáz	148,6	88,5	85,2	95,3	-	74,8	-	-
Szénbrikett	193,1	98,8	96,4	115,4	-	-	-	-
Villamos energia	140,5	96,1	95,4	109,4	-	-	-	-
Benzin	130,8	83,5	84,6	94,5	-	103,1	104,7	124,3
Petróleum	139,0	86,2	84,3	97,2	149,7	78,2	104,5	132,3
Gázolaj	123,6	85,4	83,0	95,2	93,8	104,8	97,2	134,4
Fűtőolaj	145,1	85,3	86,0	94,5	131,7	115,9	83,1	134,4
<i>Anyagok, félkész termékek, alkatrészek</i>	140,6	97,2	95,8	111,6	189,2	112,4	115,4	116,1
Nyersgumi	125,9	99,5	76,1	106,3	123,7	116,0	135,6	93,3
Fenyőfűrészárú	126,9	97,6	91,7	108,5	181,4	129,8	116,4	116,5
Cellulóz	138,4	97,1	95,3	116,6	259,6	127,9	136,4	129,3
Nyersgyapot	127,6	99,8	97,3	104,6	154,8	107,8	124,3	103,5
Lemez-, fűrészipari rönk és egyéb alapanyag	139,2	99,0	95,4	111,1	277,6	124,7	106,6	128,5
Papirfa	139,6	97,3	93,4	113,7	142,1	119,7	110,7	124,6
Nyers marhabőr	-	-	-	106,9	198,0	120,2	116,5	101,5
Nyers vasérc	137,1	96,1	99,2	99,8	110,2	101,3	111,0	113,5
Nyersfoszfát	79,5	96,8	98,9	77,4	150,1	97,7	102,4	118,0
Nyersvas	124,3	96,8	96,4	107,4	262,2	99,0	99,2	128,0
Ferroötövözet	157,1	95,1	94,5	108,7	188,8	103,7	128,6	153,7
Melegen hengerelt acél- féltermék	127,9	96,5	93,7	110,9	-	-	-	-
Nyers réz és féltermék	107,4	97,8	94,1	105,2	251,6	119,5	163,5	139,8
Tömbösített, finomított kohóhorgany és horgany féltermék	102,8	97,9	95,8	102,3	364,9	110,0	164,8	157,2
Kohó- és tömbösített aluminium	147,0	95,2	96,1	116,5	-	-	-	-
Kén	298,4	102,6	98,0	110,9	-	132,5	110,3	-
Marónátron	128,6	97,4	94,9	109,2	176,7	145,6	136,4	112,5
Kohókokszt	160,8	103,6	97,2	109,0	-	-	-	-
Műgumi	176,7	96,6	94,7	115,6	176,2	111,7	110,8	111,5
PVC por	108,0	97,4	96,5	106,5	177,3	125,7	111,5	105,3
Polisztirol	177,1	97,3	96,0	134,7	213,1	127,5	157,4	107,5
Műgyanta	134,0	96,9	96,1	101,7	194,9	114,6	110,5	108,2
Műanyag granulátum	153,3	97,0	96,0	120,5	168,8	133,2	116,8	104,3
Hengerelt acéllemez és szélesszalag	122,9	98,1	91,8	111,2	275,6	118,9	138,7	156,2
Óozott acéllemez	157,4	95,9	94,8	110,6	197,4	103,3	118,9	132,5
Melegen hengerelt acélcső	166,4	100,5	97,4	108,6	211,1	117,7	131,5	121,6
Hidegen huzott acélhuzal	152,7	103,9	102,9	109,6	151,7	101,7	102,9	115,1
Hidegen hengerelt acél- szalag	164,0	98,1	98,6	113,1	256,0	106,6	129,3	134,6
Gyógyszeralapanyag	133,6	97,6	101,1	120,6	180,0	110,4	108,0	112,6
Cellulóz alapu selyem	-	91,2	-	116,8	225,5	117,0	115,6	118,2
Nitrogénműtrágya	84,9	88,4	82,6	108,0	-	-	-	-
Foszforműtrágya	115,2	89,7	95,5	109,6	-	-	-	-

18.17. BEHÖZATALI ÁRINDEXEK, 1989 (folytatás)

Megnevezés	Rubelelszámolású forgalom				Nem rubelelszámolású forgalom			
	1980 =100,0	előző év = 100,0			1980 =100,0	előző év = 100,0		
		1987	1988	1989		1987	1988	1989
Ujságnyomópapír	148,5	94,0	95,2	115,3	-	-	-	104,4
Író-nyomópapír	129,2	97,9	95,1	115,4	228,8	119,9	108,0	111,0
Csomagolópapír	137,0	97,9	96,9	113,0	179,9	114,3	113,4	105,8
Karton	135,0	96,2	97,7	108,6	209,6	105,9	110,6	119,9
Kész puhabőr	-	100,7	96,3	111,6	213,4	120,2	115,3	114,0
Pamut és pamuttípusú fonal	-	-	92,0	112,7	151,2	109,4	110,5	105,3
<i>Gépek, szállítóeszközök, egyéb beruházási javak</i>	<i>137,3</i>	<i>98,3</i>	<i>97,1</i>	<i>113,5</i>	<i>192,8</i>	<i>112,6</i>	<i>110,8</i>	<i>114,5</i>
Traktor	133,8	97,5	96,9	111,0	-	105,9	103,6	141,4
Gabonakombájn	135,7	99,6	94,6	111,5	-	-	-	-
Tehergépkocsi	153,4	99,3	97,6	115,9	-	-	-	-
Különleges rendeltetésű közúti gépjármű	150,0	98,4	96,7	115,7	-	-	-	-
Esztergagép	163,1	99,4	97,4	113,0	-	-	110,6	-
Furógép	153,0	98,8	106,0	109,2	-	-	-	-
Marógép	148,4	99,7	99,0	114,0	140,6	94,9	110,4	122,0
Köszörűgép és felület- finomító gép	137,4	98,9	96,3	112,9	222,3	115,9	116,2	117,9
Kovácsipari gép és gépipari sajtó	131,6	95,4	96,7	110,0	-	100,9	-	-
Szállítóeszközök	125,5	97,0	97,0	108,7	-	-	116,2	-
Járműves daru	144,0	100,3	94,2	114,6	-	-	-	-
Faipari gép	144,1	96,5	96,7	101,4	177,5	113,2	113,1	116,8
Nyomdaipari gép	-	96,0	93,8	-	-	-	102,7	-
<i>Fogyasztási iparcikkek</i>	<i>142,3</i>	<i>98,6</i>	<i>97,1</i>	<i>112,7</i>	<i>175,2</i>	<i>108,7</i>	<i>110,5</i>	<i>113,7</i>
Motorkerékpár, MOPED, robogó	154,0	103,3	97,2	123,3	-	-	-	-
Személygépkocsi	161,7	99,2	100,8	112,9	-	111,2	104,7	102,1
Kerékpár	179,2	96,8	96,9	120,3	-	112,0	-	-
Kiszerezelt gyógyszer	102,5	98,3	83,6	109,3	199,5	112,2	108,7	117,7
<i>Élelmiszeripari anyagok, élő állatok, élelmiszerek</i>	<i>164,8</i>	<i>96,9</i>	<i>95,7</i>	<i>111,5</i>	<i>146,9</i>	<i>100,1</i>	<i>113,5</i>	<i>113,1</i>
Szemes termék	-	97,7	95,2	107,9	124,7	77,6	116,7	164,1
Citrom	-	102,2	-	-	117,4	102,9	112,1	115,4
Narancs és mandarin	187,0	98,9	93,6	110,4	169,1	117,7	113,5	113,8
Olajos mag	-	120,1	97,6	108,2	165,0	98,0	113,2	105,2
Nyers kávé	-	108,1	90,6	123,5	80,9	82,3	80,8	99,8
Kakaóbab	-	-	-	-	98,9	91,2	103,7	93,5
Hántolt rizs	-	-	-	-	157,7	93,8	122,0	135,4
Fűszer	-	-	96,6	110,5	193,8	113,4	102,7	72,8
Növényolajipari takarmány	-	-	-	-	179,8	107,8	134,4	116,7
Sőr	173,2	99,3	97,3	114,7	190,9	118,7	111,3	110,0
Feldolgozott só	235,3	97,3	97,4	112,2	-	-	109,1	110,1
Tea	126,6	103,9	87,2	111,5	238,7	116,1	115,3	106,9
Állati eredetű takarmány- termék	-	-	96,7	110,1	151,9	111,1	155,6	96,0

18.18. KIVITELI ÁRINDEXEK, 1989

Megnevezés	Rubelelszámolású forgalom				Nem rubelelszámolású forgalom			
	1980 =100,0	előző év = 100,0			1980 =100,0	előző év = 100,0		
		1987	1988	1989		1987	1988	1989
<i>Energiahordozók, villamos energia</i>	134,6	87,1	85,6	94,2	100,6	114,3	98,1	134,1
Benzin	124,8	83,8	84,7	93,3	116,0	119,0	102,4	128,3
Gázolaj	129,1	87,8	86,0	90,2	87,5	113,5	97,2	135,3
Petróleum	-	-	-	-	114,8	111,0	98,5	133,5
<i>Anyagok, félkész termékek, alkatrészek</i>	147,3	97,4	96,7	113,0	176,8	109,9	122,5	117,1
Fenyőfűrészáru	129,6	96,4	93,8	108,1	165,9	95,9	122,3	154,4
Lombos fűrészáru	-	-	-	-	219,4	121,0	123,5	116,5
Papirfa	-	-	-	-	192,8	108,7	111,5	119,3
Szálatakarmány-mag	-	99,2	93,1	-	151,5	108,3	107,4	113,8
Bauxit	176,5	95,4	98,3	114,1	-	-	-	-
Melegen hengerelt acélféltermék	-	99,2	100,4	112,5	276,3	113,1	130,7	132,2
Kalcinált timföld	158,9	96,8	95,0	125,4	211,4	104,3	113,6	158,1
Kohó- és tömbösített alumínium	161,3	97,2	96,6	112,6	207,2	124,1	162,9	106,4
PVC por	112,8	95,5	96,2	109,4	201,1	128,3	161,5	94,3
Műgyanta	144,7	97,0	100,1	112,4	240,7	115,2	115,9	116,3
Műanyag granulátum	-	97,0	96,3	143,5	246,9	121,4	179,2	90,2
Melegen hengerelt rud- és idomacél	119,4	97,3	93,1	109,2	176,7	99,8	119,9	145,7
Hengerelt acéllemez és szélesszalag	159,8	101,3	100,8	110,6	226,7	105,0	138,5	132,6
Melegen hengerelt acélcső	131,2	100,4	98,2	116,4	182,4	91,9	123,3	132,2
Hidegen hengerelt acélszalag	153,1	86,6	104,7	120,5	161,5	110,1	122,8	127,2
Alumíniumtermék	157,7	96,7	94,9	113,8	213,7	112,9	149,9	117,7
Etilén	-	110,9	-	-	113,9	138,2	88,8	109,8
Propilén	-	-	83,8	181,4	201,3	120,8	119,7	148,1
Gyógyszeralapanyag	125,2	96,4	96,4	109,8	140,7	100,8	105,7	116,5
Nitrogénműtrágya	-	-	-	119,3	127,7	96,0	153,9	112,5
Növényvédő szer	102,6	96,4	95,5	109,0	196,4	107,0	116,7	121,0
Író-nyomópapír	133,3	97,6	95,3	114,3	209,3	120,1	124,0	129,3
Csomagolópapír	122,1	96,9	94,1	109,4	193,5	105,1	114,0	131,1
<i>Gépek, szállítóeszközök, egyéb beruházási javak</i>	140,6	97,8	96,9	112,6	183,2	110,6	107,5	114,0
Zárt motorvonat	-	95,3	96,9	-	-	-	-	-
Autóbusz	159,0	99,3	97,1	115,6	280,3	113,7	128,9	113,8
Különleges rendeltetésű közúti gépjármű	173,4	92,5	123,5	106,7	-	-	-	111,8
Belvízi hajó	157,4	98,9	95,9	108,7	-	-	-	-
Uszó munkagép	176,2	98,1	99,3	109,9	-	-	-	-
Esztergagép	155,5	98,0	98,7	113,4	193,0	109,7	118,5	99,5
Furógép	167,9	99,8	100,2	115,3	134,0	102,4	96,9	116,6
Orvosi röntgen	174,8	104,5	98,4	114,2	173,2	124,5	103,7	100,0
Közúti dízel járműmotor	152,6	99,6	98,9	115,3	231,4	108,4	112,9	126,7
Portáldaru	162,5	98,2	97,9	111,0	-	-	-	-
<i>Fogyasztási iparcikkek</i>	135,6	97,9	95,8	112,1	179,2	110,6	111,0	113,0
Férfi utcai cipő	148,8	99,2	96,6	112,3	250,3	105,0	128,4	131,8
Női utcai cipő	150,2	99,6	96,7	114,2	212,7	136,2	114,3	104,0

18.18. KIVITELI ÁRINDEXEK, 1989 (folytatás)

Megnevezés	Rubelelészámolású forgalom				Nem rubelelészámolású forgalom			
	1980 =100,0	előző év = 100,0			1980 =100,0	előző év = 100,0		
		1987	1988	1989		1987	1988	1989
Kész pamut és pamuttípusú ruházati és kellékszövet	122,4	96,9	94,8	110,2	142,9	100,9	104,7	116,7
Kész gyapju és gyapju-típusú ruházati szövet	270,6	100,9	93,4	112,1	214,4	110,5	116,0	116,3
Kész selyem és selyem-típusú szövet	148,7	100,4	99,0	117,0	183,6	106,7	111,3	107,4
Bőrkesztyű, műbőrkesztyű	140,1	100,6	95,9	111,2	178,0	114,9	109,8	98,4
Háztartási villamos hűtőszekrény	-	100,2	93,1	111,7	181,8	120,3	106,4	112,9
Televízió	-	98,5	-	106,6	160,7	140,2	94,4	103,5
Közhasználatú magnetofon	144,2	97,4	93,4	120,9	-	-	-	-
Kiszerezelt gyógyszer	116,5	96,5	94,7	110,9	127,8	101,7	105,6	110,2
Butor	130,9	97,6	97,7	112,0	154,7	109,1	111,2	111,4
Izzólámpa	145,5	94,5	96,9	111,4	186,9	107,9	110,7	112,9
<i>Élelmiszeripari anyagok, élő állatok, élelmiszerek</i>	<i>129,2</i>	<i>98,5</i>	<i>96,0</i>	<i>109,9</i>	<i>145,3</i>	<i>108,2</i>	<i>115,1</i>	<i>121,5</i>
Étkezési buza	99,4	96,5	88,7	102,6	141,7	80,7	155,8	134,5
Kukorica	147,3	99,6	100,0	101,8	176,7	99,0	95,9	142,0
Gyümölcs	133,2	95,8	99,1	110,6	193,4	118,7	117,9	118,9
Olajos mag	125,1	101,9	92,4	97,4	164,5	89,5	122,0	124,0
Vágómarha és -borjú	-	96,4	92,9	105,2	137,7	127,9	126,1	114,5
Vágósertés	-	95,8	96,4	110,9	128,0	112,7	107,4	142,9
Vágójuh	-	-	-	-	208,5	110,3	116,4	125,1
Vágóló és -csikó	-	-	-	-	170,8	108,1	119,5	125,0
Méz	-	-	-	-	161,0	102,4	104,6	117,7
Gyümölcskonzerv	129,4	98,6	95,8	112,1	153,0	122,8	115,6	101,4
Főzelékkonzerv	135,9	95,7	97,0	115,0	188,5	113,9	105,6	108,6
Paradicsomkonzerv	126,1	97,2	96,5	112,2	229,1	109,4	118,4	113,3
Savanyúság	121,0	96,4	95,4	110,5	160,6	109,9	97,9	99,0
Fűszerpaprika őrlemény	101,4	86,2	98,6	108,7	208,3	108,3	108,8	108,6
Nyers növényolaj és zsir	93,7	98,6	92,0	86,5	132,7	90,6	137,1	123,8
Szőlőbor	139,9	98,0	96,9	112,5	203,0	116,8	109,1	110,5
Nyers marhahús	-	-	93,6	110,2	115,7	126,4	125,0	113,1
Nyers sertéshús	112,1	97,0	94,5	111,2	148,5	102,3	111,1	141,5
Nyers juhús	-	-	-	-	218,1	167,2	103,4	124,8
Szárazkolbász	141,7	97,7	98,0	111,9	183,1	119,0	116,8	118,1
Szalámi	132,3	95,9	94,3	111,5	194,5	114,0	115,3	117,6
Étkezési sertészsir	160,0	93,0	100,9	95,6	138,2	96,6	171,3	121,0
Vágott baromfi	118,5	93,4	94,8	108,6	135,3	101,2	103,2	124,7
Libamáj	-	-	-	-	208,7	136,2	115,2	106,8
Friss tojás	124,8	94,9	89,1	113,0	179,7	137,3	102,0	114,9
Huskonzerv	155,2	96,5	100,8	115,2	153,8	104,5	95,4	124,5

19. A lakosság jövedelme és fogyasztása

19.1. A REÁLJÖVEDELEM INDEXEI

/egy főre/

Év	Pénzjövedelem	Munkából származó természetbeni jövedelem ^{a/}	Személyes jövedelem	Természetbeni társadalmi jövedelem	Összes jövedelem
1970 = 100,0					
1975	130,8	83,9	124,2	130,6	124,9
1976	131,5	82,6	124,6	136,6	126,0
1977	138,3	85,7	130,9	142,1	132,1
1978	142,2	84,1	134,1	150,6	135,9
1979	141,5	82,7	133,4	154,2	135,8
1980	141,5	81,6	133,1	160,1	136,3
1981	145,8	81,9	136,9	166,3	140,3
1982	146,4	81,0	137,2	173,8	141,5
1983	148,3	79,9	138,7	176,4	143,1
1984	149,9	79,6	140,1	179,6	144,6
1985	153,2	75,8	142,5	184,5	147,3
1986	157,6	72,6	145,8	188,8	150,8
1987	157,6	77,2	146,4	193,8	151,9
1988	155,3	79,5	144,7	189,6	149,9
1989	160,0	78,5	148,7	190,9	153,5
Előző év = 100,0					
1985	102,2	95,1	101,7	102,8	101,9
1986	102,9	95,8	102,4	102,3	102,3
1987	100,0	106,3	100,4	102,6	100,7
1988	98,5	103,1	98,9	97,9	98,7
1989	103,1	98,7	102,8	100,7	102,5

a/ Mezőgazdasági saját termelésből származó fogyasztás és házilagos lakásépítés saját-munka értéke.

19.2. REÁLBÉR — REÁLKERESLET INDEX

Év	Munkások és alkalmazottak			Mezőgazdasági szervezetekben dolgozók		
	Nettó nominál átlagkereslet index, egy keresőre	Fogyasztói árindex	Reálbér index, egy keresőre	Nettó nominál átlagkereslet index, egy keresőre	Fogyasztói árindex	Reálkereslet index, egy keresőre
1970 = 100,0						
1975	135,2	114,8	117,8	148,7	114,2	130,2
1980	190,1	155,8	122,0	206,5	154,4	133,7
1981	201,0	163,0	123,3	221,3	161,5	137,0
1982	213,1	174,1	122,4	236,4	173,0	136,6
1983	221,5	186,9	118,5	243,8	185,6	131,4
1984	233,9	202,2	115,7	253,5	200,6	126,4
1985	253,3	216,2	117,2	274,9	214,0	128,5
1986	272,0	227,9	119,4	296,4	225,1	131,7
1987	294,0	247,3	118,9	315,5	244,0	129,3
1988	323,9	286,4	113,1	356,6	282,6	126,2
1989	383,0	335,7	114,1	399,1	330,4	120,8
1980=100,0						
1981	105,8	104,6	101,1	107,2	104,6	102,5
1982	112,2	111,7	100,4	114,5	112,0	102,2
1983	116,6	120,0	97,2	118,2	120,2	98,3
1984	123,2	129,8	94,9	122,9	122,9	94,6
1985	133,4	138,8	96,1	133,3	138,6	96,2
1986	143,3	146,3	97,9	143,7	145,8	98,6
1987	154,7	158,7	97,5	153,0	158,0	96,8
1988	170,4	183,8	92,7	172,9	183,0	94,5
1989	201,4	215,4	93,5	193,4	213,9	90,4
Előző év = 100,0						
1985	108,3	106,9	101,3	108,5	106,7	101,7
1986	107,4	105,4	101,9	107,8	105,2	102,5
1987	108,1	108,5	99,6	106,4	108,4	98,2
1988	110,1	115,8	95,1	113,0	115,8	97,6
1989	118,2	117,2	100,9	111,9	116,9	95,7

19.3. NOMINÁL JÖVEDELEM*

/folyó áron, millió Ft/

Jövedelemforrás	1986	1987	1988	1989
Munkából származó pénzbeni jövedelem	449 810	486 557	519 983	595 953
Pénzbeni társadalmi jövedelem	148 109	162 771	205 952	256 110
Egyéb jövedelem	10 624	9 703	23 963	50 237
Le: illetékek és egyéb adók ^{a/}	10 526	10 827	13 374	15 300
Pénzjövedelem	598 017	648 204	736 524	887 000
Munkából származó természetbeni jövedelem ^{b/}	39 220	46 011	51 635	56 590
Személyes jövedelem	637 237	694 215	788 159	943 590
Természetbeni társadalmi jövedelem	103 354	112 737	132 553	178 350
<i>Összesen</i>	<i>740 591</i>	<i>806 952</i>	<i>920 712</i>	<i>1 121 940</i>

* A bruttó bevételeket terhelő üzemi kiadások, elvonások után kézhez kapott *nettó* összegek.

a/ Vám, gépjárműadó, ebadó, házadó stb. - b/ Mezőgazdasági saját termelésből származó fogyasztás és házi lakásépítés saját-munka értéke.

19.4. TÁRSADALMI JÖVEDELMEK

/folyó áron, milliárd Ft/

A jövedelem formája	1986	1987	1988	1989
Nyugdíj	99,3	110,1	130,0	156,4
Táppénz	12,8	13,3	16,7	21,4
Családi pótlék	21,5	23,2	37,0	52,1
Gyermekgondozási segély és -díj	5,4	6,1	8,9	10,8
Terhességi-, gyermekágyi- és anyasági segély	2,6	2,8	3,7	4,0
Ösztöndíj	1,7	1,7	1,5	1,8
Egyéb segély	4,8	5,6	8,2	9,6
Pénzbeni társadalmi jövedelem	148,1	162,8	206,0	256,1
Egészségügyi juttatás	31,3	34,2	39,0	..
Bölcsőde	2,2	2,5	2,8	..
Szociális juttatás	4,1	4,7	6,1	..
Oktatási juttatás	35,7	38,8	48,2	..
Óvoda	6,3	6,8	7,6	..
Kulturális-, sport-, üdültetési juttatás	16,2	17,5	20,6	..
Állami lakások amortizációja	3,0	3,2	3,4	..
Egyéb	4,5	5,0	4,8	..
Természetbeni társadalmi jövedelem	103,3	112,7	132,5	178,4
<i>Összesen</i>	<i>251,4</i>	<i>275,5</i>	<i>338,5</i>	<i>434,5</i>

19.5. LAKOSSÁGI JÖVEDELEM ÉS FOGYASZTÁS

/folyó áron, milliárd Ft/

Források és felhasználás	1986	1987	1988	1989
Összes jövedelem	740,6	806,9	920,7	1 121,9
Hitelfelvételi többlet és egyéb nem jövedelem jellegű bevételek	49,6	63,3	36,4	- 4,7
<i>Források összesen</i>	<i>790,2</i>	<i>870,2</i>	<i>957,1</i>	<i>1 117,2</i>
Fogyasztás	695,5	778,5	854,4	1 018,4
Lakásfelhalmozás	46,1	51,2	53,3	62,6
Pénzmegetakarítás	48,6	40,5	49,4	36,2
<i>Felhasználás összesen</i>	<i>790,2</i>	<i>870,2</i>	<i>957,1</i>	<i>1 117,2</i>

Megjegyzés: A mérlegben a *jövedelem* adatok a magyar lakosság jövedelmeire vonatkoznak. A *fogyasztás* adatok az ország területén elfogyasztott javakat foglalják magukban: azaz tartalmazzák a külföldi állampolgárok - zömükben turisták - fogyasztását Magyarországon, viszont nem tartalmazzák a magyar állampolgárok fogyasztását külföldön és a külföldről kapott, illetve az idegenforgalom keretében behozott javakat.

19.6. A LAKOSSÁG PÉNZFORGALMI MÉRLEGE

/folyó áron, milliárd Ft/

Bevételek, kiadások	1985	1986	1987	1988
Bér- és bérjellegű bevételek	395,3	427,5	462,6	572,0
Ebből: munkabér, munkadíj	323,3	346,5	375,6	486,0
nyereségrészesedés	13,8	15,2	16,3	21,4
bérjellegű bevétel	30,0	33,4	40,5	41,3
kisvállalkozások ^{a/} bevételei	28,2	32,4	30,2	23,3
Háztáji-, kisegítő- és egyéni gazdaságok termékkértékesítése	64,9	71,7	75,5	82,1
Kisiparosok, kiskereskedők és egyéb önállók bevételei	70,2	80,0	94,3	122,9
Egyéb magánkisvállalkozásokból származó bevételek	13,4	18,4	26,4	33,3
Munkából származó bruttó pénzbevételek	543,8	597,6	658,8	810,3
Nyugdíj	91,7	99,3	110,1	130,0
Táppénz	11,6	12,8	13,3	17,6
Családi pótlék	21,3	21,5	23,2	37,0
Gyermekgondozási segély és -díj	4,4	5,4	6,1	9,0
Terhességi-, gyermekágyi- és anyasági segély	2,0	2,6	2,8	3,7
Üsztöndíj	1,6	1,7	1,7	1,5
Egyéb segély	4,7	4,8	5,6	8,2
Bruttó társadalmi pénzbeni jövedelmek	137,3	148,1	162,8	207,0
Biztosítási kártérítés	6,9	7,9	7,3	11,7
Kamatbevétel	11,6	13,8	19,3	37,5
Földjáraadék, földhaszonbér	1,2	1,0	1,0	1,1
Totó-, lottó-, lósport-nyeremény és egyéb	26,8	28,2	31,9	42,2
Egyéb pénzbevételek	46,5	50,9	59,5	92,5
Hitelfelvétel	66,5	80,6	97,8	96,3
Felhalmozási juttatás	6,0	9,5	9,4	11,4
A külföldiek forintvásárlása	20,1	23,7	32,8	36,8
Nem jövedelem jellegű bevételek	92,6	113,8	140,0	144,5
<i>Bruttó pénzbevétel</i>	820,2	910,4	1 021,1	1 254,3
Üzemi kiadások ^{b/}	95,2	106,1	127,3	164,1
Személyi jövedelemadó	-	-	-	73,2
Egyéb jövedelemadó jellegű befizetések ^{c/}	5,6	7,2	8,0	9,2
Nyugdíjjárulék	33,6	39,6	42,8	54,4
Illetékek	5,8	6,4	7,3	9,8
Egyéb adók /vám, ebadó, kezelési költségek stb./	4,5	4,1	3,5	10,1
Jövedelem-elvonások összesen	49,5	57,3	61,6	156,7
Biztosítási díj	8,3	9,1	10,6	14,7
Kamatkiadás	5,5	5,7	8,1	11,2
Földjáraadék, földhaszonbér	1,8	2,4	2,8	3,5
Totó-, lottó-, lósport-nyeremény és egyéb	14,3	18,0	22,4	23,0
Hiteltörlesztés	37,9	45,9	55,2	58,7
Felhalmozási juttatás visszavonása	2,5	3,0	2,8	4,2
A lakosság valutavásárlása	14,4	15,2	18,8	45,2
Halmozott tételek összesen	84,7	99,3	120,7	160,5
<i>Bruttó pénzbevétel csökkentő tételek összesen</i>	229,4	282,7	309,6	481,3
<i>Rendelkezésre álló /nettó/ pénzbevétel</i>	590,8	647,7	711,5	773,0
Vásárolt fogyasztás	509,6	548,7	615,2	665,6
Lakásberuházási kiadások	43,0	50,4	55,8	58,0
Pénzmeztakarítás	38,2	48,6	40,5	49,4
<i>A rendelkezésre álló pénzösszeg felhasználása</i>	590,8	647,7	711,5	773,0

a/ Vállalati gazdasági munkaközösségek, ipari-szolgáltató szakcsoportok. - b/ A kisiparosok, kiskereskedők és egyéb önállók, valamint a háztáji- és kisegítő gazdaságok anyag-, munkabér és adó kiadásai.- c/ Megbízások, másodállások után fizetendő adók, honvédelmi hozzájárulás, terület- és közműfejlesztési hozzájárulások.

Lásd a 218. oldal megjegyzését.

19.7. AZ EGY FŐRE JUTÓ FOGYASZTÁS INDEXE

/összehasonlító áron/

Főcsoportok	1989		1985	1986	1987	1988	1989
	1970	1980					
	% -ában		Előző év = 100,0				
Élelmiszerek	119,6	106,9	100,9	101,5	103,7	97,2	99,7
Élvezeti cikkek	144,8	98,7	102,6	102,3	94,6	97,3	100,0
Ruházkozási cikkek	71,6	67,0	99,8	97,0	102,2	82,4	87,1
Fűtés, háztartási energia	232,7	130,3	105,4	98,7	108,3	98,5	103,5
Tartós fogyasztási cikkek	244,6	160,8	106,2	111,5	120,3	88,4	115,8
Egyéb iparcikkek	213,3	105,8	97,7	104,0	105,7	96,3	95,8
Termékek	142,1	106,6	101,4	102,5	104,2	94,5	100,3
Szolgáltatások	195,5	122,5	102,0	101,3	103,3	100,1	101,5
<i>Összesen</i>	<i>152,2</i>	<i>110,5</i>	<i>101,5</i>	<i>102,2</i>	<i>103,9</i>	<i>98,0</i>	<i>100,8</i>

19.8. A FOGYASZTÁS SZERKEZETE 1988

Főcsoportok	Vásárlás				Saját termelés és saját alapok	Személyes jövedelemből összesen	Természetbeni társadalmi jövedelemből	Összesen
	kiskereskedelemből	piacról	gazdálkodó szervezetektől ^{a/}	összesen				
Folyó áron, millió Ft								
Élelmiszerek	151 719	19 122	10 894	181 735	40 278	222 013	13 550	235 563
Italok, kávé, tea	85 904	1 000	1 760	88 664	7 677	96 341	550	96 891
Dohányárúk	22 813	-	90	22 903	-	22 903	-	22 903
Ruházkozás	52 209	-	11 647	63 856	-	63 856	1 170	65 026
Lakásszolgáltatás	-	-	27 979	27 979	8 130	36 109	3 403	39 512
Fűtés, háztartási energia	12 287	-	22 439	34 726	139	34 865	-	34 865
Háztartás és lakásfelszerelés	55 662	-	8 514	64 176	125	64 301	-	64 301
Egészségügy, testápolás	11 295	-	6 478	17 773	-	17 773	38 733	56 506
Közlekedés, posta és távközlés	49 695	-	28 060	77 755	-	77 755	-	77 755
Oktatás, kultúra, sport, üdülés	28 146	-	15 998	44 144	-	44 144	69 805	113 949
Egyéb fogyasztás	11 004	965	29 895	41 864	-	41 864	5 342	47 206
<i>Összesen</i>	<i>480 734</i>	<i>21 087</i>	<i>163 754</i>	<i>665 575</i>	<i>56 349</i>	<i>721 924</i>	<i>132 553</i>	<i>854 477</i>
Ebből:								
Termékek	480 734	21 087	49 011	550 832	48 219	599 051	15 570	614 621
Szolgáltatások	-	-	114 743	114 743	8 130	122 873	116 983	239 856
Százalékos megoszlás								
Élelmiszerek	64,4	8,1	4,6	77,1	17,1	94,2	5,8	100,0
Italok, kávé, tea	88,7	1,0	1,8	91,5	7,9	99,4	0,6	100,0
Dohányárúk	99,6	-	0,4	100,0	-	100,0	-	100,0
Ruházkozás	80,3	-	17,9	98,2	-	98,2	1,8	100,0
Lakásszolgáltatás	-	-	70,8	70,8	20,6	91,4	8,6	100,0
Fűtés, háztartási energia	35,2	-	64,4	99,6	0,4	100,0	-	100,0
Háztartás és lakásfelszerelés	86,6	-	13,2	99,8	0,2	100,0	-	100,0
Egészségügy, testápolás	20,0	-	11,5	31,5	-	31,5	68,5	100,0
Közlekedés, posta és távközlés	63,9	-	36,1	100,0	-	100,0	-	100,0
Oktatás, kultúra, sport, üdülés	24,7	-	14,0	38,7	-	38,7	61,3	100,0
Egyéb fogyasztás	23,3	2,1	63,3	88,7	-	88,7	11,3	100,0
<i>Összesen</i>	<i>56,2</i>	<i>2,5</i>	<i>19,2</i>	<i>77,9</i>	<i>6,8</i>	<i>84,5</i>	<i>15,5</i>	<i>100,0</i>
Ebből:								
Termékek	78,2	3,4	8,0	89,6	7,9	97,5	2,5	100,0
Szolgáltatások	-	-	47,8	47,8	3,4	51,2	48,8	100,0

a/ Vállalatok, jogi személyiségű gazdasági társaságok.

Lásd a 218. oldal megjegyzését.

19.9. TÁPANYAGFOGYASZTÁS

(egy főre jutó napi átlagos mennyiség)

	Mennyiségi egység	1980	1985	1987	1988	1989
Kilojoule /kJ/	-	13 481	13 599	14 306	13 825	14 100
Fehérje összesen	gramm	103,9	105,3	108,1	106,4	106
Ebből: állati fehérje	gramm	55,3	59,2	61,6	60,6	60
Zsir	gramm	130,8	141,9	152,3	149,3	150
Szénhidrát	gramm	409,1	390,2	405,9	385,9	400

19.10. FOGYASZTÁS A FONTOSABB ÉLELMISZEREKBŐL ÉS ÉLVEZETI CIKKEKBŐL

(egy főre jutó évi átlagos mennyiség)

	1950	1960	1970	1980	1988	1989
/kg/						
Élelmiszerek és élvezeti cikkek						
Élelmiszerek						
Hus, huskészítmények, hal ^{a/}	34,9	49,1	60,4	73,8	77,5	78
Sertéshus	15,9	24,7	29,8	40,2	41,5	..
Marha- és borjúhús	7,3	9,1	10,2	9,6	7,6	..
Ló- és juhús	1,1	2,1	0,8	0,5	0,4	..
Csontos hus összesen	24,3	35,9	40,8	50,3	49,5	..
Belsőség	1,6	2,4	2,6	3,0	3,7	..
Baromfiús	8,4	9,3	14,2	18,0	21,4	..
Vad, kecske, házinyul	-	-	0,5	0,4	0,7	..
Hus és huskészítmények összesen ^{a/}	34,3	47,6	58,1	71,7	75,3	..
Hal	0,6	1,5	2,3	2,1	2,2	..
Tej és tejtermékek	99,0	114,0	109,6	166,1	192,8	189
proteintartalma	..	4,6	4,3	6,5	7,5	..
zsirtartalma	..	4,3	4,0	6,1	7,1	..
Tojás	4,7	8,9	13,7	17,7	19,7	19,5
Zsiradékok	18,7	23,5	27,7	30,5	36,4	37
Vaj	1,0	1,4	2,1	2,0	2,5	2,3
Sertézsiradék	14,4	19,8	22,0	21,2	23,9	..
Baromfisziradék	1,4	1,0	0,8	0,7	0,8	..
Étolaj	1,8	0,8	1,9	4,2	6,5	10
Margarin	0,1	0,5	0,9	2,4	2,7	..
Cereáliák	142,1	136,2	128,2	115,1	107,7	109
Liszt	141,2	132,8	124,1	111,7	103,8	..
Rizs	0,9	3,4	4,1	3,4	3,9	..
Burgonya	108,7	97,6	75,1	61,2	55,4	53
Cukor	16,3	26,6	33,5	37,9	33,8	39
Kakaópor, dkg	5	36	86	130	125	..
Zöltség-, főzelékfélék	..	84,1	83,2	79,6	86,8	..
Gyümölcs	..	55,3	72,5	74,9	73,1	155
Ebből: hazai	..	53,5	66,5	65,9	64,4	..
déli gyümölcs	..	1,8	6,0	9,0	8,7	..
Élvezeti cikkek						
Kávé	0,1	0,1	1,6	2,9	2,8	2,5
Tea, dkg	1,0	3,4	7,2	10,1	12,9	12,5
Bor, liter	33,0	29,9	37,7	34,8	20,5	20
Sör, liter	8,3	36,8	59,4	86,0	101,5	103
Égetett szeszesitalok ^{b/} , liter	1,5	2,8	5,4	9,3	8,9	9,5
Szeszesitalok összesen ^{c/} , liter	4,9	6,1	9,1	11,7	10,5	10,7
Dohány	1,1	1,8	2,2	2,4	2,1	2

a/ A huskészítmények nyerssúlyra átszámítva. - b/ 50^o-os szeszre átszámítva. - c/ Abs.liter. Az abs. literre történő átszámításnál bornál átlagosan 11,5, sörnél átlagosan 3,5 %-os szesztartalmat vettünk figyelembe, égetett szeszesitaloknál az átszámítás kiindulási alapját a táblázatban közölt, 50^o-os égetett szeszesital-mennyiség képezte.

19.11. FÜTÉS, HÁZTARTÁSI ENERGIAFOGYASZTÁS
(egy főre jutó évi átlagos mennyiség)

Energiahordozók	Mennyiségi egység	1970	1980	1985	1987	1988	1989
Tüzipifa	kg	91	105	127	127	113	114
Szén	kg	437	313	367	248	237	206
Brikett	kg	104	136	177	227	242	204
Tüzelőolaj	kg	22,8	87,8	57,6	53,3	41,2	45
Villamos energia	kWh	176	469	662	729	744	775
Propán-butángáz	kg	14,0	24,7	29,0	28,5	27,8	28
Városi és földgáz /vezeték gáz/	m ³	29,3	75,2	108,8	152,5	155,0	160

19.12. FOGYASZTÓI ÁRINDEXEK A TERMÉKEK ÉS A SZOLGÁLTATÁSOK FŐBB CSOPORTJAI SZERINT

Termékek, szolgáltatások	Arány a kiadásokban,%	Előző év = 100,0		
		1987	1988	1989 ^{a/}
Hús, hal és készítmények	7,1	113,0	115,5	115,9
Tej, tejtermék, tojás	3,1	99,6	121,1	136,1
Zsiradékok	1,2	105,6	111,5	118,8
Cereáliák ^{b/}	2,6	106,7	112,5	117,1
Cukor	0,7	100,0	103,3	106,7
Kertészeti termékek ^{c/}	2,1	122,2	100,1	109,4
Zöltség- és gyümölcskészítmények, gyermektápszerek	0,4	103,8	108,4	115,0
Üzemi és gyermekintézményi étkeztetés	1,9	114,2	139,9	118,1
Fűtés, háztartási energia	5,8	106,5	112,8	111,4
Háztartási higiénia, felszerelések javítása ^{d/}	1,3	103,7	121,8	120,6
Férfi és női kabátok, ruhák ^{e/}	2,4	111,4	111,8	118,3
Alsóruházat, kötöttáru, cipő, gyermekruházat	5,0	109,6	125,1	117,9
Tömegközlekedés	0,9	99,2	100,0	140,3
Egészségügyi és testápolási kiadások	2,9	109,3	119,0	125,4
Oktatási kiadások	1,8	109,0	145,1	121,0
Könyv, ujság, folyóirat, TV-előfizetés	2,1	102,9	106,6	137,6
Lakbér	1,2	114,0	114,0	107,0
Lakáskarbantartás	2,2	109,5	120,4	116,2
Alapvető fogyasztási javak	44,7	108,7	116,7	119,0
Lakásvásárlás, -építés	7,3	107,2	123,4	121,6
Édességek ^{f/} , szörp	2,9	102,9	122,0	116,2
Fűszer, egyéb élelmiszer ^{g/}	1,1	109,7	110,0	108,4
Vendéglátó étkezés	1,3	114,7	119,9	117,3
Alkoholmentes italok, kávé, tea	3,4	114,0	110,9	107,2
Butorok	2,3	109,5	119,1	114,7
Hűtőgép, TV, mosógép, stb. ^{h/}	3,2	98,3	108,3	114,0
Kiseb lakásfelszerelési cikkek	2,9	104,9	110,8	122,5
Méteráru és egyéb ruházat	1,0	108,3	112,8	116,9
Kulturális, üdülési és szórakozási kiadások	2,4	109,4	118,4	115,9
Áruszállítás, hírközlés, taxi	1,0	108,6	107,7	119,2
Egyéb vegyes kiadások ^{i/}	2,6	108,7	118,9	118,0
Ritkábban vásárolt, vagy nem alapvető fogyasztási javak	24,1	107,1	114,5	115,3
Alkoholtartalmu italok	9,5	110,0	114,8	111,5
Dohányárak	3,1	126,1	116,8	113,9
Személygépkocsi-vásárlás	2,4	100,4	100,0	124,3
Járműfenntartás	5,6	104,7	111,7	113,0
Egyéb nem közszükségleti javak ^{j/}	3,3	115,0	110,5	112,1
Nem közszükségleti javak	23,9	110,1	112,0	113,5
<i>Összesen</i>	<i>100,0</i>	<i>108,6</i>	<i>115,5</i>	<i>117,0</i>

a/ Laspeyres index. - b/ Liszt, rizs, kenyér, péksütemény, száraztészta. - c/ Burgonya, friss zöldség-félék, friss hazai gyümölcs, szárazhüvelyesek. - d/ Mosószappan, mosó- és tisztítószerek, mosoda, vegytisztítás, háztartási felszerelések javítása. - e/ Bőr- és szőrmeruházat nélkül. - f/ Édesipari lisztesáru. - g/ Dió, mák, moggyoró. - h/ A tartós fogyasztási cikkek, a butorok, a személygépkocsi, az ékszer, nemesfém cikkcsoport és az óra kivételével. - i/ Személyi használati cikkek vásárlása és javítása, tagdíjak, óra stb. - j/ Bőr- és szőrme felsőruházat, ékszer, nemesfém, külföldi utazás, üdülo-ingatlan, szerencsejátékok.

19.13. FOGYASZTÓI ÁRINDEXEK TÁRSADALMI RÉTEGEK SZERINT

(előző év = 100,0)

Társadalmi rétegek	1988		1989	
	Összesen	Ebből alapvető javak ^{a/}	Összesen	Ebből alapvető javak ^{a/}
Munkásosztály	115,9	118,1	116,9	119,3
Nagyüzemi parasztság	115,8	118,3	116,7	119,2
Értelmiség	115,7	118,8	117,5	119,8
Egyéb szellemiek	115,4	118,0	117,2	119,5
Aktív háztartások összesen	115,8	118,2	117,0	119,4
Ebből:				
- alacsony	117,2	120,1	116,8	119,2
- közepes	115,2	117,2	117,0	119,6
- magas	114,4	116,4	117,3	120,0
- budapestiek	115,4	117,5	117,7	120,6
- vidékiek	115,9	118,5	116,9	119,2
- gyermek nélküliek	114,1	115,1	116,8	119,6
- egy gyermekesek	115,9	118,5	117,1	119,6
- két gyermekesek	116,8	120,6	117,2	119,5
- három és több gyermekesek	118,3	121,8	117,4	119,5
Inaktív háztartások összesen	114,0	114,5	117,2	119,3
Ebből:				
- budapestiek	114,0	114,6	117,2	119,3
- vidékiek	114,0	114,5	117,3	119,5
<i>Lakosság összesen</i>	115,5	117,6	117,0	119,4

a/ Lakásvásárlás, -építéssel együtt.

19.14. FOGYASZTÓI ÁRINDEXEK KIADÁSI FŐCOPORTOK SZERINT

Év	Élelmi- szerek	Élvezeti cikkek	Ruházkodási cikkek	Fűtés, háztartási energia	Tartós fogyasztási cikkek	Egyéb iparcikkek	Szolgál- tatások	Összesen
1970 = 100,0								
1975	109,7	123,7	115,8	108,2	113,0	116,6	115,1	114,6
1980	165,1	162,9	153,0	141,0	150,6	155,3	139,9	155,4
1985	224,0	215,4	223,9	206,0	186,2	223,7	207,6	216,0
1988	288,9	294,0	322,4	256,2	219,3	289,9	289,5	285,3
1989	340,0	326,6	381,1	285,4	257,9	354,8	337,6	333,8
1980 = 100,0								
1981	103,4	102,6	106,0	99,8	101,1	109,0	106,5	104,6
1982	108,4	116,0	111,8	109,8	103,2	116,0	114,2	111,8
1983	113,9	123,8	118,8	115,2	111,3	126,8	125,7	120,0
1984	127,7	130,0	131,9	120,8	117,4	136,1	135,8	130,0
1985	135,7	132,2	146,3	146,0	123,6	144,1	148,4	139,1
1986	138,4	139,1	160,1	151,1	131,1	151,2	161,6	146,5
1987	151,1	157,9	175,6	160,9	134,1	160,6	176,1	159,1
1988	175,0	180,5	210,7	181,5	145,5	186,8	206,9	183,8
1989	206,0	200,5	249,0	202,2	171,1	228,6	241,2	215,0
Előző év = 100,0								
1976	110,2	100,5	105,2	99,1	102,9	106,7	102,4	105,0
1977	105,5	105,0	104,5	99,3	102,4	102,2	103,2	103,9
1978	103,6	109,2	105,0	100,3	103,1	103,3	103,9	104,6
1979	110,2	112,4	109,0	108,8	108,3	108,0	103,4	108,9
1980	113,4	101,7	105,0	121,4	113,2	109,5	107,0	109,1
1981	103,4	102,6	106,0	99,8	101,1	109,0	106,5	104,6
1982	104,8	113,1	105,5	110,0	102,1	106,4	107,2	106,9
1983	105,1	106,7	106,3	104,9	107,8	109,3	110,1	107,3
1984	112,1	105,0	111,0	104,9	105,5	107,3	108,0	108,3
1985	106,3	101,7	110,9	120,9	105,3	105,9	109,3	107,0
1986	102,0	105,2	109,4	103,5	106,1	104,9	108,9	105,3
1987	109,2	113,5	109,7	106,5	102,3	106,2	109,0	108,6
1988	115,8	114,3	120,0	112,8	108,5	116,3	117,5	115,5
1989	117,7	111,1	118,2	111,4	117,6	122,4	116,6	117,0

19.15. A TÁRSADALMILAG INDOKOLT SZÜKSÉGLETEK MINIMUMA*
(egy főre számított havi átlag)

	/forint/				
Háztartástípusok	1985	1986	1987	1988	1989
<i>Aktív keresős háztartások</i>	3 050	3 200	3 480	4 040	4 730
Ebből:					
Egy szülő egy gyermekkel	3 400	3 570	3 880	4 500	5 160
Házaspár gyermek nélkül	3 590	3 760	4 090	4 680	5 430
Ezen belül: városiak	4 030	4 220	4 590	5 260	5 940
községek	3 300	3 480	3 780	4 330	5 120
Házaspár egy gyermekkel	3 320	3 490	3 790	4 400	5 080
Ezen belül: városiak	3 560	3 750	4 080	4 740	5 370
községek	2 970	3 120	3 390	3 940	4 690
Házaspár két gyermekkel	2 890	3 040	3 300	3 860	4 470
Ezen belül: városiak	3 130	3 290	3 580	4 190	4 790
községek	2 600	2 730	2 970	3 470	4 060
Házaspár három gyermekkel	2 530	2 660	2 890	3 420	4 020
<i>Aktív kereső nélküli /inaktív/ háztartások</i>	2 760	2 910	3 160	3 610	4 360
Ebből:					
Egyedülélők	3 060	3 240	3 520	4 020	4 760
Ezen belül: városiak	3 280	3 470	3 760	4 290	4 990
községek	2 760	2 920	3 170	3 620	4 410
Házaspárok	2 660	2 800	3 040	3 470	4 160
Ezen belül: városiak	2 830	2 970	3 220	3 680	4 340
községek	2 470	2 590	2 810	3 210	3 930
<i>Aktív és inaktív háztartások együtt</i>	3 000	3 140	3 410	3 960	4 650

* A társadalmilag indokolt szükségletek minimuma /röviden társadalmi minimum/ olyan összegű jövedelem, amely - önálló lakás meglétét feltételezve - a konvencionálisan alapvetőnek minősülő szükségletek kielégítésén felül /racionális gazdálkodás mellett/ lehetőséget nyújt a gazdasági-, társadalmi- és kulturális fejlettség adott szintjén kialakult és tömegigénnyé vált javaknak és szolgáltatásoknak szerény, de társadalmilag még elfogadható mértékű és színvonalu fogyasztására.

19.16. A LÉTMINIMUM*
(egy főre számított havi átlag)

	/forint/				
Háztartástípusok	1985	1986	1987	1988	1989
<i>Aktív keresős háztartások</i>	2 510	2 620	2 850	3 310	3 940
Ebből:					
Egy szülő egy gyermekkel	2 790	2 920	3 170	3 680	4 310
Házaspár gyermek nélkül	2 940	3 080	3 350	3 840	4 540
Ezen belül: városiak	3 390	3 540	3 850	4 410	5 080
községek	2 650	2 780	3 020	3 460	4 190
Házaspár egy gyermekkel	2 730	2 860	3 110	3 610	4 230
Ezen belül: városiak	3 000	3 150	3 420	3 970	4 540
községek	2 380	2 490	2 710	3 150	3 800
Házaspár két gyermekkel	2 390	2 500	2 720	3 180	3 760
Ezen belül: városiak	2 640	2 770	3 010	3 520	4 120
községek	2 090	2 190	2 380	2 780	3 310
Házaspár három gyermekkel	2 060	2 160	2 350	2 780	3 310
<i>Aktív kereső nélküli /inaktív/ háztartások</i>	2 320	2 430	2 640	3 010	3 640
Ebből:					
Egyedülélők	2 650	2 800	3 040	3 470	4 100
Ezen belül: városiak	2 850	3 010	3 270	3 730	4 330
községek	2 270	2 400	2 600	2 970	3 600
Házaspárok	2 210	2 330	2 530	2 890	3 460
Ezen belül: városiak	2 450	2 570	2 790	3 190	3 760
községek	2 020	2 120	2 300	2 630	3 210
<i>Aktív és inaktív háztartások együtt</i>	2 480	2 590	2 810	3 260	3 890

* A létminimum a társadalmi minimumnál alacsonyabb összegű jövedelem, amely csak a folyamatos életvitellel kapcsolatos igen szerény, konvencionálisan alapvetőnek minősülő szükségletek kielégítésére nyújt lehetőséget.

Megjegyzés: A minimum-számítások módszertani felülvizsgálata most van folyamatban.

19.17. NYUGDÍJAK, JÁRADÉKOK VÁSÁRLÓÉRTÉKÉNEK ALAKULÁSA*
(1980 = 100,0)

Év	A nyugdíj, járadék 1980. évi összege, Ft/hó				
	1 500	2 000	3 000	4 000	5 000
1981	102,1	100,5	98,8	98,1	97,8
1982	103,3	99,5	95,5	94,1	93,4
1983	104,0	98,3	92,4	90,2	89,2
1984	105,6	97,9	88,0	85,1	83,9
1985	106,4	97,2	84,0	80,7	79,3
1986	107,0	96,8	82,9	78,8	77,3
1987 ^{a/}	107,3	95,7	80,9	75,9	73,9
1988 ^{a/}	109,0	95,1	78,4	72,2	69,3
1989 ^{a/}	114,3	97,1	77,6	68,5	63,8

* Az 1980-ban megállapított nyugdíjakra és járadékokra számítva. A pótlékok, kiegészítések, automatikus emelések, valamint az áremelkedések hatását együttesen tükröző mutató.

a/ A 70 éven felüli nyugdíjasok nélkül.

**19.18. AZ AKTÍV KERESŐS HÁZTARTÁSOK EGY FŐRE JUTÓ JÖVEDELEM ARÁNYAI
AZ ELTARTOTT GYERMEKEK SZÁMA SZERINT**
(a jövedelemstatistikai felvétel adatai)

Háztartástípusok	1967	1972	1977	1982	1987
Nincs eltartott gyermek	100,0	100,0	100,0	100,0	100,0
Egy	79,7	76,5	74,7	73,1	76,1
Két	67,3	62,7	61,7	60,3	64,6
Három	53,0	50,8	50,4	49,6	51,6
Négy vagy több	39,6	33,9	34,5	37,0	37,1

19.19. A CSALÁDI PÓTLÉKKAL FEDEZETT HÁNYAD A GYERMEKEK FOGYASZTÁSÁBAN*
(a jövedelemstatistikai felvétel adatai)

Háztartástípusok	1978	1980	1985	1987
Egy szülő:				
- egy gyermekkel	18	21	20	18
- két gyermekkel	23	28	27	24
Házaspárok:				
- két gyermekkel	22	24	23	20
- három-és több gyermekkel	28	35	33	29

* A személyes jövedelemből származó fogyasztásra számítva.

19.20. A HÁZTARTÁSOK FŐBB ADATAI

Kiadások	Aktív keresős háztartások			Aktív kereső nélküli /inaktív/ háztartások		
	1985	1987	1989	1985	1987	1989
A megfigyelt háztartások száma	8 101	7 761	7 812	3 731	4 076	4 028
Egy főre jutó évi kiadás, Ft						
Élelmiszerek	14 218	16 328	20 909	16 342	18 958	24 376
Élvezeti cikkek	3 732	4 164	4 654	3 364	3 874	4 505
Ruházkodás	4 744	5 601	6 308	2 866	3 187	3 647
Lakásfenntartás	4 073	4 715	6 537	6 012	6 756	9 044
Háztartás, lakásfelszerelés	3 533	3 987	5 268	2 825	3 166	4 405
Egészségügy, testápolás	1 125	1 371	1 850	1 459	1 825	2 785
Közlekedés, hírközlés	4 932	5 715	8 534	2 017	2 053	3 602
Művelődés, üdülés, szórakozás	3 712	4 527	5 810	2 085	2 659	3 515
Egyéb személyes célú kiadás	1 476	2 034	2 312	1 286	1 760	2 221
Lakásépítés, korszerűsítés, ingatlan	4 436	5 736	7 895	1 435	2 750	3 092
<i>Személyes célú kiadás</i>	<i>45 981</i>	<i>54 178</i>	<i>70 078</i>	<i>39 691</i>	<i>46 988</i>	<i>61 195</i>
Nyugdíjjárulék	3 088	4 092	5 684	272	370	217
Személyi jövedelemadó	-	-	9 514	-	-	719
Egyéb adók, illetékek	-	-	173	-	-	63
Termelési ráfordítás	2 811	2 744	3 504	3 764	3 472	3 832
Egyéb pénzfelhasználás	1 861	2 162	2 424	2 705	3 235	4 015
Saját termelésből adott ajándék	262	318	386	626	816	1 031
<i>Bruttó kiadás összesen</i>	<i>54 003</i>	<i>63 494</i>	<i>91 783</i>	<i>47 058</i>	<i>54 881</i>	<i>71 071</i>
Egy főre jutó évi személyes célú kiadás, százalékos megoszlás						
Élelmiszerek	30,9	30,1	29,9	41,2	40,3	39,8
Élvezeti cikkek	8,1	7,7	6,6	8,5	8,2	7,4
Ruházkodás	10,3	10,3	9,0	7,2	6,8	6,0
Lakásfenntartás	8,9	8,7	9,3	15,1	14,4	14,8
Háztartás, lakásfelszerelés	7,7	7,4	7,5	7,1	6,7	7,2
Egészségügy, testápolás	2,5	2,5	2,6	3,7	3,9	4,6
Közlekedés, hírközlés	10,7	10,5	12,2	5,1	4,4	5,9
Művelődés, üdülés, szórakozás	8,1	8,4	8,3	5,3	5,7	5,7
Egyéb személyes célú kiadás	3,2	3,8	3,3	3,2	3,7	3,6
Lakásépítés, korszerűsítés, ingatlan	9,6	10,6	11,3	3,6	5,9	5,0
<i>Személyes célú kiadás</i>	<i>100,0</i>	<i>100,0</i>	<i>100,0</i>	<i>100,0</i>	<i>100,0</i>	<i>100,0</i>

Megjegyzés: A reprezentatív háztartásstatisztikai megfigyelés értékeinek kiszámítása a mindenkori folyó árakon történik. A kiadási tételek a pénzkidáson kívül a saját termelésű és természetben kapott személyes fogyasztás értékét is tartalmazzák.

Részletesebb adatok a "Családi költségvetés 1989" c. kiadványban található.

19.21. A HÁZTARTÁSOK KIADÁSA KIADÁSI TÉTELEK SZERINT

(egy főre jutó évi kiadás)

/forint/

Kiadások	Aktív keresős háztartások			Aktív kereső nélküli /inaktív/ háztartások		
	1985	1987	1989	1985	1987	1989
Élelmiszerek						
Nyershus	1 892	2 249	2 997	2 166	2 591	3 382
Baromfi	1 097	1 189	1 587	1 486	1 635	2 274
Hentesáru	1 819	2 127	2 713	1 584	1 897	2 390
Tej, tejtermék	1 167	1 277	2 046	1 592	1 729	2 701
Tojás	495	518	628	690	728	886
Zsiradék /vaj is/	735	795	1 060	1 030	1 153	1 537
Liszt, lisztes készítmények	1 345	1 502	1 971	1 775	2 003	2 597
Burgonya	287	467	422	435	731	670
Zöldség, gyümölcs	2 268	2 704	3 210	3 018	3 596	4 298
Cukor, édesség	1 038	1 164	1 416	1 264	1 443	1 751
Félkész ételek, egyéb élelmi- szerek	683	819	1 035	792	926	1 168
Házon kívüli étkezés	1 392	1 517	1 822	510	526	723
<i>Összesen</i>	<i>14 218</i>	<i>16 328</i>	<i>20 908</i>	<i>16 342</i>	<i>18 958</i>	<i>24 378</i>
Ebből:						
saját termelésű és természet- beni	3 148	3 683	5 103	4 113	4 749	6 071
Élvezeti cikkek						
Kávész, tea	863	961	891	1 045	1 211	1 262
Üdítőital	289	360	426	226	270	359
Szeszesital	1 821	1 890	2 079	1 671	1 856	2 104
Dohányáru	759	953	1 258	422	537	783
<i>Összesen</i>	<i>3 732</i>	<i>4 164</i>	<i>4 654</i>	<i>3 364</i>	<i>3 874</i>	<i>4 509</i>
Ebből:						
saját termelésű és természet- beni	408	460	494	602	705	809
Ruházkodás						
Férfi felsőruházat	808	919	1 133	392	429	505
Férfi cipő	374	490	487	223	299	254
Egyéb férfi ruházati cikk	400	452	547	314	370	445
Női felsőruházat	1 039	1 182	1 450	759	769	1 044
Női cipő	494	627	544	467	605	495
Egyéb női ruházati cikk	336	384	494	380	381	507
Gyermek felsőruházat	524	626	697	32	32	47
Gyermek cipő	288	363	362	21	23	32
Egyéb gyermek- és csecsemő- ruházat	268	324	372	23	24	30
Rövidáru	104	123	112	85	85	92
Ruházati szolgáltatás	109	111	111	170	170	195
<i>Összesen</i>	<i>4 744</i>	<i>5 601</i>	<i>6 308</i>	<i>2 866</i>	<i>3 187</i>	<i>3 647</i>

19.21. A HÁZTARTÁSOK KIADÁSA KIADÁSI TÉTELEK SZERINT (folytatás)
(egy főre jutó évi kiadás)

/forint/

Kiadások	Aktív keresős háztartások			Aktív kereső nélküli /inaktív/ háztartások		
	1985	1987	1989	1985	1987	1989
Lakásfenntartás						
Lakbér	549	607	659	821	1 016	1 134
Házadó, társasházi közös költségek	228	258	312	191	178	236
Lakáskarban- tartási	285	388	461	340	419	490
áru- szolgáltatás	355	447	780	624	698	1 087
Fűtés, világítás	2 656	3 015	4 325	4 036	4 445	6 098
<i>Összesen</i>	<i>4 073</i>	<i>4 715</i>	<i>6 537</i>	<i>6 012</i>	<i>6 756</i>	<i>9 044</i>
Háztartás lakásfelszerelés						
Butor	1 180	1 311	1 504	370	425	380
Nagyértékű tartós háztartási gép és felszerelés	619	844	1 406	472	621	1 338
Lakástextília	410	445	497	499	513	555
Edény, lakásfelszerelési cikk	447	461	587	383	376	489
Tisztítószer, háztartási fogyóanyag	747	816	1 125	805	890	1 284
Háztartási szolgáltatások	130	110	148	296	341	360
<i>Összesen</i>	<i>3 533</i>	<i>3 987</i>	<i>5 268</i>	<i>2 825</i>	<i>3 166</i>	<i>4 405</i>
Egészségügy, testápolás						
Gyógyszer	151	205	330	457	535	1 004
Egészségügyi, testápolási cikkek	533	673	918	381	488	722
Egészségügyi, testápolási szolgál- tatás	441	493	602	621	802	1 060
<i>Összesen</i>	<i>1 125</i>	<i>1 371</i>	<i>1 850</i>	<i>1 459</i>	<i>1 825</i>	<i>2 786</i>
Közlekedés, hírközlés						
Jármű	1 405	1 678	2 636	173	265	614
Járműalkatrész, üzemanyag	1 940	2 286	3 650	533	618	1 257
Járművel kapcsolatos szolgáltatás	500	619	727	200	164	296
Tömegközlekedési szolgáltatás	781	755	1 006	499	403	517
Szállítás, posta	306	377	514	612	603	918
<i>Összesen</i>	<i>4 932</i>	<i>5 715</i>	<i>8 534</i>	<i>2 017</i>	<i>2 053</i>	<i>3 602</i>
Művelődés, üdülés, szórakozás						
TV, rádió, nagyértékű kulturális cikk	1 071	1 431	1 787	442	728	951
Ujság, könyv, tanszer	697	825	996	507	576	826
Sportszer, játékaru, egyéb kultu- rális cikk	372	436	514	64	79	128
Tandij	148	190	290	8	19	21
Színház, mozi	110	130	139	38	32	45
TV előfizetés	208	278	330	381	539	512
Kulturális cikkek javítása	88	87	89	152	167	182
Egyéb szórakozás	190	186	230	62	61	82
Üdülés	828	964	1 435	431	458	766
<i>Összesen</i>	<i>3 712</i>	<i>4 527</i>	<i>5 810</i>	<i>2 085</i>	<i>2 659</i>	<i>3 513</i>

19.21. A HÁZTARTÁSOK KIADÁSA KIADÁSI TÉTELEK SZERINT (folytatás)
(egy főre jutó évi kiadás)

Kiadások	/forint/					
	Aktív keresős háztartások			Aktív kereső nélküli /inaktív/ háztartások		
	1985	1987	1989	1985	1987	1989
Egyéb személyes célú kiadás						
Egyéb fogyasztási cikk	151	302	385	290	440	542
Egyéb szolgáltatás, tagdíj	721	868	948	712	896	1 144
Biztosítás, szerencsejáték	604	864	979	284	423	535
<i>Összesen</i>	<i>1 476</i>	<i>2 034</i>	<i>2 312</i>	<i>1 286</i>	<i>1 759</i>	<i>2 221</i>
Lakasépítés, korszerűsítés, ingatlan						
Új építés	1 328	1 258	1 784	47	313	215
Korszerűsítés, bővítés	961	1 144	1 121	740	1 317	908
Lakáshasználatbavételi díj, építési kölcsön visszafizetés	1 416	2 042	3 809	386	616	1 464
Ingatlanvásárlás	731	1 292	1 182	262	504	506
<i>Összesen</i>	<i>4 436</i>	<i>5 736</i>	<i>7 895</i>	<i>1 435</i>	<i>2 750</i>	<i>3 092</i>

19.22. A HÁZTARTÁSOK TARTÓS FOGYASZTÁSI CIKKEINEK ÁLLOMÁNYA
(száz háztartásra jutó állomány)

Kiadások	/darab/					
	Aktív keresős háztartások			Aktív kereső nélküli /inaktív/ háztartások		
	1985	1987	1989	1985	1987	1989
Hűtőszekrény	100	102	104	89	93	99
Fagyasztógép	11	22	44	5	9	21
Bojler /gáz, villany/	61	64	69	42	47	57
Mosógép	102	105	108	89	91	97
Ebből: automata	25	34	50	6	8	19
Centrifuga	83	71	73	68	70	76
Porszívógép	91	93	96	68	72	80
Varrógép	51	52	54	47	50	52
Személygépkocsi	44	49	54	8	9	12
Motorkerékpár	22	20	20	6	6	6
Kerékpár	131	131	137	60	60	64
Rádió	170 ^{a/}	147	141	130 ^{a/}	125	125
Ebből: sztereo	37	33	43	8	8	16
Televízió	118	121	128	96	99	107
Ebből: színes	25	42	61	10	18	31
Lemezjátszó	45 ^{a/}	41	34	14 ^{a/}	14	13
Magnetofon	69 ^{a/}	32	26	12 ^{a/}	6	6
Magnós rádió	..	52	69	..	10	20
Hi-Fi torony	..	6	10	1
Képmagnó	..	3	18	1
Fényképezőgép, filmfelvevőgép és -vetítő	65	68	68	19	21	21
Személyi számítógép	..	3	7	-

a/ A magnós rádió és a Hi-Fi torony megfelelő részegységeivel együtt.

**19.23. AZ AKTÍV HÁZTARTÁSOK KIADÁSA GYERMEKSZÁM, TELEPÜLÉSTÍPUS
ÉS A FŐKERESŐ KORCSOPORTJA SZERINT
1989**

Sor- szám	Kiadások	O	Egy	Kettő	Három	Négy és több
		eltartott gyermekkel				

1.	A megfigyelt háztartások száma	2 841	2 056	2 218	554	143
----	--------------------------------	-------	-------	-------	-----	-----

Egy főre jutó évi kiadás, Ft

2.	Élelmiszerek	25 854	20 970	18 981	17 109	16 471
3.	Élvezeti cikkek	6 670	4 555	3 871	3 375	2 962
4.	Ruházkodás	6 450	6 808	6 285	5 335	4 636
5.	Lakásfenntartás	8 731	6 733	5 727	4 683	3 316
6.	Háztartás, lakásfelszerelés	6 581	5 609	4 738	3 895	2 872
7.	Egészségügy, testápolás	2 617	1 964	1 535	1 169	797
8.	Közlekedés, hírközlés	10 256	8 692	8 323	6 322	4 043
9.	Művelődés, üdülés, szórakozás	6 312	6 314	5 741	4 458	3 191
10.	Egyéb személyes célú kiadás	3 096	2 401	2 049	1 477	1 280
11.	Lakásépítés, korszerűsítés, ingatlan	6 189	9 783	8 022	7 944	3 935
12.	<i>Személyes célú kiadás</i>	<i>82 755</i>	<i>73 830</i>	<i>65 273</i>	<i>55 765</i>	<i>43 503</i>
13.	Nyugdíjjárulék	7 799	6 224	4 881	3 176	2 257
14.	Személyi jövedelemadó	12 322	10 952	8 517	4 845	2 784
15.	Egyéb adók, illetékek	186	238	114	151	244
16.	Termelési ráfordítás	4 900	3 079	2 983	3 366	2 624
17.	Egyéb pénzfelhasználás	4 674	2 156	1 650	959	849
18.	Saját termelésből adott ajándék	803	270	269	177	158
19.	<i>Bruttó kiadás összesen</i>	<i>113 439</i>	<i>96 749</i>	<i>83 687</i>	<i>68 439</i>	<i>52 419</i>

Egy főre jutó évi személyes célú kiadás, százalékos megoszlás

20.	Élelmiszerek	31,2	28,4	29,1	30,7	37,9
21.	Élvezeti cikkek	8,1	6,2	5,9	6,0	6,8
22.	Ruházkodás	7,8	9,2	9,6	9,6	10,7
23.	Lakásfenntartás	10,5	9,1	8,8	8,4	7,6
24.	Háztartás, lakásfelszerelés	8,0	7,6	7,3	7,0	6,6
25.	Egészségügy, testápolás	3,2	2,7	2,4	2,1	1,8
26.	Közlekedés, hírközlés	12,4	11,8	12,7	11,3	9,3
27.	Művelődés, üdülés, szórakozás	7,6	8,5	8,8	8,0	7,3
28.	Egyéb személyes célú kiadás	3,7	3,2	3,1	2,7	2,9
29.	Lakásépítés, korszerűsítés, ingatlan	7,5	13,3	12,3	14,2	9,1
30.	<i>Személyes célú kiadás</i>	<i>100,0</i>	<i>100,0</i>	<i>100,0</i>	<i>100,0</i>	<i>100,0</i>

a/ 2 felnőttből és 2 eltartott gyermekből álló háztartások adata a főkereső korcsoportja alapján.

Budapesten	Vidéki városokban	Községekben	35 éves és fiatalabb ^{a/}	36-45	46-55	56 éves és idősebb ^{a/}	Sor-szám
				éves ^{a/}			
1 077	3 064	3 671	717	874	157	4	1.

Egy főre jutó évi kiadás, Ft

22 873	20 488	20 519	17 688	19 985	21 212	23 593	2.
5 197	4 388	4 694	3 730	4 149	3 647	5 760	3.
6 791	6 450	5 969	5 809	6 983	7 090	9 758	4.
7 718	6 699	5 890	5 445	6 309	6 076	6 955	5.
5 853	5 378	4 918	4 831	4 890	4 783	7 118	6.
2 907	1 864	1 401	1 379	1 630	1 931	2 256	7.
11 761	8 310	7 428	7 876	9 580	10 610	8 069	8.
9 719	5 896	4 117	5 490	6 418	7 010	12 004	9.
2 857	2 425	1 977	1 840	2 218	2 447	11 198	10.
7 311	9 329	6 715	9 806	7 589	8 902	7 291	11.
82 987	71 228	63 628	63 894	69 752	73 707	94 001	12.
7 756	5 818	4 697	4 344	5 701	6 573	7 656	13.
17 542	9 642	6 084	7 082	10 545	15 557	30 011	14.
410	126	123	54	203	46	-	15.
249	2 473	5 863	2 618	3 191	2 409	7 907	16.
3 096	2 376	2 195	1 566	1 812	1 764	1 162	17.
63	284	622	226	275	282	100	18.
112 104	91 948	83 212	79 784	91 479	100 338	140 837	19.

Egy főre jutó évi személyes célú kiadás, százalékos megoszlás

27,6	28,7	32,2	27,7	28,7	28,8	25,1	20.
6,3	6,2	7,4	5,8	6,0	5,0	6,1	21.
8,2	9,1	9,4	9,1	10,0	9,6	10,4	22.
9,3	9,4	9,3	8,5	9,0	8,2	7,4	23.
7,0	7,5	7,7	7,6	7,0	6,5	7,6	24.
3,5	2,6	2,2	2,2	2,3	2,6	2,4	25.
14,2	11,7	11,7	12,3	13,7	14,4	8,6	26.
11,7	8,3	6,5	8,6	9,2	9,5	12,8	27.
3,4	3,4	3,1	2,9	3,2	3,3	11,9	28.
8,8	13,1	10,5	15,3	10,9	12,1	7,7	29.
100,0	100,0	100,0	100,0	100,0	100,0	100,0	30.

19.24. AZ INAKTÍV HÁZTARTÁSOK KIADÁSA TELEPÜLÉSTÍPUSOK ÉS HÁZTARTÁS-NAGYSÁG SZERINT
1989

Kiadások	Buda- pesten	Vidéki váro- sokban	Közsé- gekben	Egy taguak	Két taguak		Három és több taguak
					egy in- aktív ke- resővel	két in- aktív ke- resővel	
A megfigyelt háztartások száma	615	1 326	2 087	1 795	642	1 329	262
Egy főre jutó évi kiadás, Ft							
Élelmiszerek	24 703	23 718	24 785	26 473	22 163	25 281	19 672
Élvezeti cikkek	4 584	4 163	4 772	3 864	4 174	5 279	3 864
Ruházkodás	3 921	3 732	3 426	3 652	3 226	3 827	3 622
Lakásfenntartás	11 640	9 123	7 606	12 407	6 632	8 706	5 897
Háztartás, lakásfelszerelés	5 649	4 403	3 753	4 341	3 411	5 106	3 607
Egészségügy, testápolás	4 511	2 696	1 954	3 456	1 845	2 944	2 044
Közlekedés, hírközlés	5 553	3 863	2 343	3 150	2 121	4 238	4 594
Művelődés, üdülés, szórakozás	5 999	3 386	2 322	3 948	2 413	3 805	3 112
Egyéb személyes célú kiadás	2 312	2 173	2 216	3 375	1 240	2 095	1 392
Lakásépítés, korszerűsítés, ingatlan	3 308	4 210	1 989	2 998	1 921	2 973	5 360
<i>Személyes célú kiadás</i>	<i>72 181</i>	<i>61 466</i>	<i>55 167</i>	<i>67 663</i>	<i>49 145</i>	<i>64 253</i>	<i>53 164</i>
Nyugdíjjárulék	497	178	103	249	128	239	194
Személyi jövedelemadó	2 065	483	218	630	423	945	581
Egyéb adók, illetékek	84	51	62	111	14	48	68
Termelési ráfordítás	421	2 728	6 608	2 562	5 939	3 697	4 219
Egyéb pénzfelhasználás	3 965	4 353	3 743	4 332	3 183	4 670	2 274
Saját termelésből adott ajándék	121	712	1 791	897	1 306	1 081	779
<i>Bruttó kiadás összesen</i>	<i>79 334</i>	<i>69 971</i>	<i>67 691</i>	<i>76 445</i>	<i>60 138</i>	<i>74 933</i>	<i>61 279</i>
Egy főre jutó évi személyes célú kiadás, százalékos megoszlás							
Élelmiszerek	34,2	38,6	44,9	39,1	45,1	39,3	37,0
Élvezeti cikkek	6,4	6,8	8,7	5,7	8,5	8,2	7,3
Ruházkodás	5,4	6,1	6,2	5,4	6,6	6,0	6,8
Lakásfenntartás	16,1	14,8	13,8	18,4	13,5	13,5	11,1
Háztartás, lakásfelszerelés	7,8	7,2	6,8	6,4	6,9	8,0	6,8
Egészségügy, testápolás	6,3	4,4	3,5	5,1	3,8	4,6	3,8
Közlekedés, hírközlés	7,7	6,3	4,3	4,7	4,3	6,6	8,6
Művelődés, üdülés, szórakozás	8,3	5,5	4,2	5,8	4,9	5,9	5,9
Egyéb személyes célú kiadás	3,2	3,5	4,0	5,0	2,5	3,3	2,6
Lakásépítés, korszerűsítés, ingatlan	4,6	6,8	3,6	4,4	3,9	4,6	10,1
<i>Személyes célú kiadás</i>	<i>100,0</i>	<i>100,0</i>	<i>100,0</i>	<i>100,0</i>	<i>100,0</i>	<i>100,0</i>	<i>100,0</i>

19.25. A HÁZTARTÁSOK ÉLELMISZER- ÉS RUHÁZKODÁSI FOGYASZTÁSA

(egy főre jutó évi átlagos fogyasztás)

Kiadások	Aktív keresős háztartások			Aktív kereső nélküli /inaktív/ háztartások		
	1985	1987	1989	1985	1987	1989

Élelmiszerfogyasztás^{a)}

Husfélék, kg	61,24	62,67	62,31	71,64	73,94	74,22
Tojás, db	210,05	212,57	216,55	294,68	301,96	305,36
Tej, l	83,89	86,35	84,12	120,94	124,75	117,23
Zsiradék, kg	19,81	19,56	19,92	28,40	29,40	29,81
Kenyér, péksütemény, kg	80,72	78,08	79,12	97,01	94,51	93,13
Liszt, rizs, száraztészta, lisztesáru, kg	26,27	27,26	27,56	45,98	48,56	48,91
Cukor, kg	17,72	18,74	21,99	29,79	33,12	35,99
Burgonya, kg	42,91	40,94	42,98	65,51	65,14	70,24
Szárzhüvelyes, kg	1,57	1,66	1,81	2,45	2,57	2,64
Dió, mandula, mogyoró, mák, kg	0,95	0,83	0,99	1,75	1,42	1,61
Friss zöldség-, főzelékfélék, kg	55,60	54,78	49,44	86,74	86,24	80,08
Tartósított zöldség-, főzelékfélék, kg	4,97	5,31	4,90	5,28	6,39	5,60
Friss hazai gyümölcs, kg	44,36	44,81	47,39	65,59	68,85	76,16
Tartósított gyümölcs, -lé, -szörp, kg	5,63	7,52	7,80	4,75	6,11	6,06
Déligyümölcs, kg	4,69	4,39	5,57	6,15	5,94	6,43

Ruházkodási vásárlás^{b)}

Férfi

Felsőruha és kabátanyag, m	0,11	0,11	0,08	0,09	0,14	0,09
Téli- és átmeneti kabát, db	0,20	0,20	0,21	0,10	0,08	0,07
Ballonkabát, esőkabát, db	0,06	0,06	0,05	0,04	0,03	0,03
Öltöny, db	0,20	0,18	0,12	0,10	0,13	0,08
Zakó, nadrág, db	1,16	1,20	1,29	0,64	0,71	0,74
Felső kötöttáru, db	1,03	1,02	0,83	0,63	0,64	0,40
Cipő, szandál, csizma, pár	1,68	1,77	1,59	1,33	1,41	1,39
Ing, db	1,83	1,89	1,75	1,31	1,44	1,45
Egyéb fehérnemű, db	2,67	2,69	2,86	2,36	2,37	2,59
Harisnya, pár	4,46	4,30	4,42	3,09	3,53	3,22

Nő

Felsőruha és kabátanyag, m	1,32	1,45	1,84	1,53	1,49	1,33
Téli- és átmeneti kabát, db	0,28	0,25	0,27	0,15	0,12	0,14
Ballonkabát, esőkabát, db	0,07	0,07	0,07	0,03	0,03	0,04
Felsőruha, kosztüm, db	0,76	0,72	0,70	0,40	0,36	0,50
Szoknya, bluz, nadrág, db	1,87	1,89	2,25	0,78	0,80	0,95
Felső kötöttáru, db	0,92	0,82	0,82	0,62	0,63	0,65
Cipő, szandál, csizma, pár	2,18	2,31	2,08	1,80	1,95	2,07
Fehérnemű, db	2,96	2,86	3,04	2,38	2,00	2,22
Harisnya, pár	6,60	6,63	6,84	4,26	4,31	4,76

a/ A háztartáson belüli fogyasztás. - b/ Egy 14 éven felüli személyre számítva.

**19.26. AKTÍV KERESŐS HÁZTARTÁSOK ÉLELMISZERFOGYASZTÁSA GYERMEKSZÁM
ÉS TELEPÜLÉSTÍPUSOK SZERINT**

Sor- szám	Háztartáson belül fogyasztott élelmiszer mennyiségek	Budapesten				
		0	egy	kettő	három	négy és több
		eltartott gyermekkel				
1.	Sertéshus	19,62	15,15	12,60	13,03	9,81
2.	Marha-, borjúhús	3,57	2,39	1,87	2,41	1,31
3.	Belsőség	4,88	3,78	3,20	3,45	2,93
4.	Birka-, kecske-, vadhus	0,37	0,10	0,34	0,15	0,26
5.	Hal, halkonzerv	2,64	1,77	1,50	1,78	2,73
6.	Baromfi	19,95	13,82	11,47	10,18	11,18
7.	hentesáru, füstölthús	25,33	21,03	18,63	15,85	14,57
8.	Husfélék	76,36	58,04	49,61	46,84	42,79
9.	Tojás, db	229,63	168,01	139,85	146,60	154,80
10.	Tej, liter	91,14	78,64	79,22	98,55	89,98
11.	Sajt	4,93	3,98	3,20	2,91	1,30
12.	Vaj, vajkrém	2,24	1,54	1,42	1,60	1,20
13.	Zsir, zsirszalonna	9,04	5,79	4,50	3,43	9,49
14.	étkezési szalonna	3,18	1,85	1,58	1,47	2,76
15.	étolaj	6,39	4,32	3,83	3,58	4,65
16.	Margarin	2,97	2,39	2,46	1,71	2,08
17.	Zsiradék	23,81	15,89	13,79	11,79	20,18
18.	Kenyér	67,00	54,52	47,97	50,06	55,75
19.	Péksütemény	12,53	8,80	10,46	9,79	11,19
20.	Liszt	16,39	10,87	9,40	8,94	19,72
21.	Rizs	4,20	2,83	2,46	2,49	2,90
22.	Szárzészta	3,82	2,64	2,68	3,46	3,18
23.	Édesipari lisztesáru	2,27	2,02	1,85	2,50	1,05
24.	Liszt, rizs, szárzészta, édesipari lisztesáru	26,67	18,35	16,38	17,39	26,85
25.	Burgonya	55,51	38,31	37,10	28,01	28,72
26.	Szárzhüvelyes	1,83	0,98	1,24	1,27	1,22
27.	Dió, mandula, mogyoró, mák	1,38	0,80	0,81	0,29	0,76
28.	Cukor	22,19	15,55	13,60	12,38	12,25
29.	Friss zöldség-, főzelékfélék	67,08	38,80	33,29	25,51	46,72
30.	Tartósított zöldség-, főzelékfélék	10,40	7,51	6,33	8,66	5,34
31.	Friss hazai gyümölcs	69,57	35,61	32,58	25,83	45,98
32.	Tartósított gyümölcsök	1,80	1,41	1,30	1,16	0,71
33.	Gyümölcslevek, szörpök	10,30	10,81	9,74	9,71	5,18
34.	Déligyümölcsök	10,26	10,22	7,00	8,65	5,09

Vidéki városokban					Községekben					Összesen					Sor- szám
0	egy	kettő	három	négy és több	0	egy	kettő	három	négy és több	0	egy	kettő	három	négy és több	
eltartott gyermekkel															
20,76	16,02	13,54	13,15	13,09	22,65	16,81	14,66	12,76	15,27	21,38	16,15	13,84	12,94	13,92	1.
1,85	1,41	1,13	0,76	0,84	1,15	0,89	0,91	0,72	0,50	1,87	1,42	1,16	0,95	0,70	2.
5,41	3,21	2,55	2,58	2,57	2,88	2,39	1,94	1,18	2,06	4,20	3,01	2,41	1,99	2,33	3.
0,91	0,58	0,99	0,72	0,43	1,01	0,90	0,62	0,64	0,38	0,85	0,60	0,74	0,61	0,39	4.
2,37	1,92	1,66	1,45	1,29	1,70	1,75	1,44	1,39	1,57	2,13	1,82	1,55	1,46	1,56	5.
24,70	17,64	14,41	16,02	13,43	31,87	22,63	19,73	18,60	18,86	26,95	18,75	16,05	16,57	16,04	6.
24,34	20,30	18,01	17,09	16,84	23,22	19,94	17,43	16,23	15,83	24,04	20,31	17,88	16,50	16,11	7.
80,34	61,08	52,29	51,78	48,47	84,49	65,32	56,73	51,53	54,45	81,40	62,07	53,62	51,02	51,06	8.
283,25	210,23	183,89	176,36	157,08	322,18	235,27	208,31	183,17	168,64	290,12	211,05	186,78	175,96	162,86	9.
97,54	84,23	81,81	81,62	93,94	92,09	78,47	77,96	78,61	82,92	93,93	80,88	79,90	82,28	87,88	10.
2,26	2,20	1,93	1,33	1,42	1,64	1,30	1,22	0,87	0,77	2,50	2,22	1,85	1,30	1,07	11.
1,59	1,53	1,61	1,29	1,31	1,55	1,19	1,20	1,09	0,99	1,69	1,40	1,42	1,23	1,14	12.
11,49	7,43	6,85	7,20	7,27	15,06	11,28	8,87	9,81	9,59	12,59	8,55	7,29	8,03	8,67	13.
4,33	3,11	2,41	2,52	2,26	4,83	3,75	2,58	2,77	2,55	4,33	3,10	2,35	2,51	2,46	14.
5,99	4,41	3,80	3,03	3,20	6,09	4,27	3,70	3,13	2,84	6,11	4,34	3,77	3,15	3,14	15.
2,47	1,93	1,80	1,56	1,70	2,25	1,69	1,68	1,26	1,02	2,47	1,93	1,85	1,43	1,39	16.
25,87	18,40	16,47	15,61	15,74	29,77	22,18	18,02	18,06	16,99	27,19	19,32	16,67	16,35	16,78	17.
83,00	64,54	56,45	60,59	59,55	98,85	78,15	68,29	71,26	71,07	86,91	67,66	59,81	64,59	65,17	18.
9,49	10,32	10,16	10,33	11,73	9,47	9,19	10,15	8,76	7,89	10,06	9,58	10,20	9,48	9,69	19.
26,30	15,19	12,42	13,40	16,73	36,34	23,68	19,24	20,38	21,93	28,82	17,53	14,64	16,33	19,69	20.
5,53	3,76	2,87	3,36	3,38	7,11	4,78	3,93	3,82	4,70	5,97	3,96	3,23	3,48	4,02	21.
2,96	2,18	2,40	2,35	2,68	2,99	2,43	2,15	2,41	2,63	3,14	2,37	2,35	2,52	2,70	22.
1,50	1,72	1,81	1,54	1,26	1,31	1,41	1,45	1,30	0,92	1,56	1,66	1,67	1,54	1,07	23.
36,29	22,85	19,50	20,65	24,04	47,75	32,30	26,77	27,90	30,18	39,49	25,52	21,88	23,87	27,47	24.
58,08	37,96	30,45	39,29	43,50	59,35	47,18	38,75	40,14	47,63	58,15	41,54	34,71	38,27	44,32	25.
2,24	1,42	1,17	1,50	1,78	3,07	2,39	1,80	2,00	1,88	2,53	1,70	1,43	1,72	1,78	26.
1,16	0,94	0,76	0,73	0,44	1,61	1,15	0,94	0,81	0,61	1,40	0,99	0,84	0,71	0,56	27.
31,19	18,69	17,55	16,43	20,78	36,48	25,19	20,57	18,05	18,45	31,80	20,52	18,13	16,72	18,81	28.
66,11	47,48	36,88	33,92	37,61	77,47	54,18	46,05	40,93	40,11	71,28	48,24	39,93	39,36	39,72	29.
5,25	5,02	4,30	4,16	4,62	4,52	3,43	3,36	3,84	5,64	5,91	4,93	4,24	4,57	5,21	30.
65,62	47,48	42,05	41,81	39,72	65,24	46,78	42,46	33,93	31,10	66,21	44,89	40,77	35,82	35,82	31.
0,96	1,11	1,02	1,12	0,76	0,81	0,84	0,66	0,67	0,90	1,06	1,07	0,92	0,90	0,83	32.
6,68	8,60	7,26	6,40	8,85	4,66	5,36	4,86	4,57	2,37	6,48	7,82	6,70	5,90	5,17	33.
5,92	5,35	5,78	5,04	4,43	4,61	4,35	4,26	3,13	2,56	6,17	5,98	5,37	4,54	3,52	34.

19.27. AZ AKTÍV HÁZTARTÁSOK ELLÁTOTTSÁGA TARTÓS FOGYASZTÁSI CIKKEKBŐL TELEPÜLÉSTÍPUSOK ÉS GYERMEKSZÁM SZERINT, 1989
(száz háztartásra jutó állomány)

/darab/

Tartós fogyasztási cikkek	Buda- pesten	Vidéki váro- sokban	Közsé- gekben	0	Egy	Kettő	Három	Négy és több
Hűtőszekrény	110	104	101	103	106	104	101	103
Fagyasztószekrény	42	43	43	40	44	51	43	36
Bojler /gáz, villany/	66	64	76	69	70	69	66	69
Mosógép	104	108	110	106	108	111	110	114
Ebből: automata	74	55	32	39	55	60	46	36
Centrifuga	67	66	83	76	71	68	74	87
Porszívógép	103	98	89	93	99	98	90	85
Varrógép	58	55	50	54	52	55	54	53
Személygépkocsi	57	56	50	46	56	65	49	37
Motorkerékpár	4	20	29	19	19	23	24	22
Kerékpár	67	135	174	101	130	175	179	201
Rádió	181	140	123	139	145	144	132	133
Ebből: sztereo	60	47	31	34	49	51	37	30
Televízió	132	129	124	122	128	136	127	122
Ebből: színes	81	67	45	54	65	71	54	43
Lemezjátszó	46	35	28	31	39	35	31	32
Magnetofon	35	25	21	21	28	29	26	29
Magnós rádió	69	71	68	57	76	78	74	69
Hi-Fi torony	18	11	5	7	11	13	8	5
Képmagnó	28	19	12	10	21	25	19	12
Fényképezőgép, filmfelvevőgép és -vetítő	91	73	51	52	77	81	67	60
Személyi számítógép	9	8	5	2	8	12	10	4

19.28. AZ INAKTÍV HÁZTARTÁSOK ELLÁTOTTSÁGA TARTÓS FOGYASZTÁSI CIKKEKBŐL TELEPÜLÉSTÍPUSOK ÉS HÁZTARTÁS-NAGYSÁG SZERINT, 1989
(száz háztartásra jutó állomány)

/darab/

Tartós fogyasztási cikkek	Buda- pesten	Vidéki váro- sokban	Közsé- gekben	Egy tagiak	Két tagiak		Három és több tagiak
					egy in- aktív ke- resővel	két in- aktív ke- resővel	
Hűtőszekrény	109	101	91	94	97	105	106
Fagyasztógép	23	18	23	8	23	36	36
Bojler /gáz, villany/	78	56	44	47	48	71	70
Mosógép	92	82	97	90	101	103	104
Ebből: automata	40	18	7	12	15	28	29
Centrifuga	71	80	74	70	81	80	78
Porszívógép	96	86	65	72	73	92	89
Varrógép	54	53	49	44	52	61	57
Személygépkocsi	16	15	7	4	8	22	28
Motorkerékpár	1	6	9	1	10	9	15
Kerékpár	15	63	94	30	104	83	108
Rádió	156	122	109	115	114	141	140
Ebből: sztereo	23	18	9	12	12	21	27
Televízió	117	109	99	98	106	116	129
Ebből: színes	53	34	16	20	26	46	46
Lemezjátszó	23	14	7	8	12	18	26
Magnetofon	13	5	3	4	5	7	25
Magnós rádió	28	20	14	13	19	26	38
Hi-Fi torony	2	1	-	-	-	1	3
Képmagnó	2	1	-	-	1	1	4
Fényképezőgép, filmfelvevőgép és -vetítő	38	22	9	12	16	31	37
Személyi számítógép	1	-	-	-	-	1	1

20. Szociális ellátás

20.1. NYUGDÍJASOK ÉS NYUGDÍJAK

Év	Nyugdíjasok január 1-én, 1 000 fő	A nyugdíjasok aránya az össznépesség- ből, %	Egy nyugdíjasra jutó átlagos havi nyugdíj, Ft	Az év folyamán saját jogon nyugdíjazottak átlagos havi nyugdíja, Ft	
				munkás- alkalmazottak	mezőgazdasági tsz-tagok
1970	1 380,3	13,4	765	1 136	..
1975	1 747,9	16,6	1 272	1 966	1 318
1980	2 018,0	18,8	2 267	3 215	2 303
1981	2 081,8	19,4	2 415	3 382	2 507
1982	2 130,8	19,9	2 647	3 615	2 710
1983	2 175,6	20,3	2 849	3 791	2 850
1984	2 215,3	20,7	3 109	4 095	3 075
1985	2 260,5	21,2	3 340	4 318	3 322
1986	2 299,4	21,6	3 557	4 604	3 553
1987	2 337,2	22,0	3 880	5 011	3 864
1988	2 373,7	22,4	4 515	5 698	4 349
1989	2 421,7	22,9	5 318	6 234	4 915
1990	2 477,2	23,4

20.2. NYUGDÍJASOK A NYUGELLÁTÁS JELLEGE SZERINT

1990. március

A nyugellátás jellege	Nyugellátásban részesülők, 1 000 fő			Havi nyugdíj, Ft		
	Férfi	Nő	Összesen	Férfi	Nő	Összesen
Öregségi nyugdíj	634,5	827,2	1 461,7	7 387	5 731	6 450
Ebből: munkás-alkalmazotti mezőgazdasági termelő- és szakszövetkezeti	456,5	663,8	1 120,3	7 502	5 864	6 531
Rokkantsági nyugdíj	320,9	221,9	542,8	6 772	5 427	6 222
Ebből: munkás-alkalmazotti mezőgazdasági termelő- és szakszövetkezeti	227,3	172,7	400,0	6 843	5 502	6 264
Saját jogu nyugdíj összesen	955,4	1 049,1	2 004,5	7 180	5 667	6 388
Ebből: munkás-alkalmazotti mezőgazdasági termelő- és szakszövetkezeti	683,8	836,5	1 520,3	7 283	5 789	6 461
Baleseti járadék	22,5	4,0	26,5	2 679	2 437	2 642
Özvegyi ellátás	0,2	271,8	272,0	5 067	5 025	5 025
Mezőgazdasági termelő- és szak- szövetkezeti járadék	10,2	74,5	84,7	5 490	5 225	5 257
Árvaellátás	98,7	4 069
Egyéb ellátás	42,6	7 179
<i>Összesen</i>	<i>988,8^{a/}</i>	<i>1 399,4^{a/}</i>	<i>2 529,0</i>	<i>7 060^{a/}</i>	<i>5 509^{a/}</i>	<i>6 087</i>

a/ Az árva- és az egyéb ellátásban részesülők adatai nélkül.

20.3. A NYUGDÍJASOK KORCSOPORTONKÉNT*

1990. március

A nyugellátás jellege	-54	55-59	60-64	65-69	70-74	75-79	80-
	éves						
1 000 fő							
Öregségi nyugdíjas	9,7	188,7	361,5	363,5	199,2	185,3	153,8
Ebből: férfi	4,3	23,0	152,8	177,5	99,0	95,1	82,8
nő	5,4	165,7	208,7	186,0	100,2	90,2	71,0
Rokkantsági nyugdíjas	169,7	111,8	108,0	78,1	37,2	26,8	11,2
Ebből: férfi	86,3	62,9	70,4	49,4	23,3	19,5	9,1
nő	83,4	48,9	37,6	28,7	13,9	7,3	2,1
Baleseti járadékos	21,4	4,0	0,9	0,1		0,1	
Ebből: férfi	17,9	3,7	0,8	0,0		0,1	
nő	3,5	0,3	0,1	0,1		0,0	
Özvegyi nyugdíjas	33,7	16,1	25,1	39,9	34,6	52,8	69,8
Mezőgazdasági szövetkezeti járadékos	1,0	1,3	2,5	8,2	8,9	18,9	43,9
Ebből: férfi	0,4	0,3	0,5	0,8	0,9	1,9	5,4
nő	0,6	1,0	2,0	7,4	8,0	17,0	38,5
<i>Összesen</i>	<i>235,5</i>	<i>321,9</i>	<i>498,0</i>	<i>489,8</i>	<i>279,9</i>	<i>283,9</i>	<i>278,7</i>
Ebből: férfi	109,0	89,9	224,5	227,7	123,2	116,6	97,4
nő	126,5	232,0	273,5	262,1	156,7	167,3	181,3
A nyugdíj összege. Ft.							
Öregségi nyugdíj	7 966	6 391	6 607	6 356	6 419	6 466	6 296
Ebből: férfi	9 473	10 554	7 891	7 145	7 120	7 059	6 678
nő	6 771	5 813	5 667	5 603	5 726	5 841	5 850
Rokkantsági nyugdíj	5 871	6 440	6 458	6 220	6 245	6 446	6 508
Ebből: férfi	6 460	7 155	6 970	6 659	6 631	6 716	6 642
nő	5 261	5 518	5 499	5 467	5 601	5 724	5 935
Baleseti járadék	2 617	2 717	2 792	2 822	2 798	3 359	3 564
Ebből: férfi	2 657	2 741	2 803	2 927	2 875	3 729	4 386
nő	2 411	2 485	2 684	2 710	2 770	3 040	3 016
Özvegyi nyugdíj	4 754	5 131	5 036	4 922	5 056	5 125	5 096
Mezőgazdasági szövetkezeti járadék	4 845	4 761	4 832	4 893	5 222	5 379	5 328
Ebből: férfi	4 867	4 862	4 844	5 074	5 159	5 520	5 738
nő	4 830	4 734	4 829	4 873	5 228	5 363	5 270
<i>Összesen</i>	<i>5 498</i>	<i>6 292</i>	<i>6 480</i>	<i>6 192</i>	<i>6 189</i>	<i>6 142</i>	<i>5 851</i>
Ebből: férfi	5 947	7 839	7 576	7 031	7 013	6 976	6 621
nő	5 111	5 693	5 579	5 463	5 541	5 561	5 438

* Az árva- és az egyéb ellátásban részesülők adatai nélkül.

20.4. SAJÁTJOGÚ NYUGDÍJASOK AZ ALAPNYUGDÍJAK NAGYSÁGA SZERINT

1990. március

A nyugdíj havi összege, Ft	Öregségi		Rokkantsági		Sajátjogu összesen	
	Férfi	Nő	Férfi	Nő	Férfi	Nő
3 999 és kevesebb	601	3 390	269	1 093	870	4 483
4 000 - 4 999	50 472	242 853	40 035	85 057	90 507	327 910
5 000 - 5 999	171 786	208 624	114 308	71 054	286 094	279 678
6 000 - 6 999	192 032	300 511	83 413	54 214	275 445	354 725
7 000 - 7 999	81 920	35 946	33 758	5 826	115 678	41 772
8 000 - 9 999	75 279	25 173	28 977	3 496	104 256	28 669
10 000 - 11 999	35 414	7 488	11 924	849	47 338	8 337
12 000 és több	27 013	3 185	8 218	312	35 231	3 497
<i>Összesen</i>	<i>634 517</i>	<i>827 170</i>	<i>320 902</i>	<i>221 901</i>	<i>955 419</i>	<i>1 049 071</i>

20.5. A CSALÁDI PÓTLÉK HAVI ÖSSZEGE

Pótlékban részesülők	1987. augusztus	1988. ^{a/}		1989. ^{a/}		1990. ^{a/} január
		január	augusztus	január	augusztus	
Egy gyermek után						
egyedülálló	820	1 220	1 320	1 620	1 770	2 070
családok, a gyermek 6 éves koráig	520	920	1 020	1 320	1 470	1 770
családok ^{b/}	820	1 220	1 320	1 620	1 770	2 070
Két gyermek után						
egyedülálló	1 900	2 700	2 900	3 500	3 800	4 400
családok	1 640	2 440	2 640	3 240	3 540	4 140
Három gyermek után	2 850	4 050	4 350	5 250	5 700	6 600
Négy gyermek után	3 800	5 400	5 800	7 000	7 600	8 800
Öt gyermek után	4 750	6 750	7 250	8 750	9 500	11 000
Hat és több gyermek után gyermekenként	950	1 350	1 450	1 750	1 900	2 200

a/ A családi pótlék a gyermek hároméves koráig 100 forinttal emelt összegben jár. - b/ Azoknál a családoknál, ahol korábban két vagy több gyermek után kaptak családi pótlékot és ezek a gyermekek - a korhatár elérése miatt - már nem jogosultak a pótléokra. 1990. januártól 2 200 Ft a családi pótlék összege, ha korábban a család három vagy több gyermek után jogosult pótléokra.

Megjegyzés: 1990. április 1-től a családi pótlék nem társadalombiztosítási alapon, hanem alanyi jogon jár az után a gyermek után, aki: a/ 16 évesnél fiatalabb, b/ 16 évesnél idősebb, de 20 évesnél fiatalabb és alap- vagy középfokú oktatási intézményben tanul, c/ tartósan beteg, illetőleg testi vagy értelmi fogyatékos.

20.6. A CSALÁDI PÓTLÉKBAN RÉSZESÜLŐK SZÁMA

/1 000/

Pótlékban részesülők	1980	1985	1987	1988	1989
Pótlékban részesülő családok	1 113,0	1 363,1	1 357,3	1 357,4	1 367,8
Ebből:					
Egy gyermek után					
egyedülálló	130,1	135,5	143,8	145,4	151,5
családok, a gyermek 6 éves koráig	-	184,4	172,7	172,2	176,4
családok ^{a/}	206,5	246,6	260,9	254,9	255,3
Két gyermek után					
egyedülálló	45,5	58,2	61,2	62,9	64,8
családok	581,5	593,0	578,8	577,7	571,4
Három gyermek után	114,7	116,0	111,9	115,6	117,4
Négy gyermek után	22,0	20,0	19,3	19,7	21,1
Öt gyermek után	7,4	5,8	5,4	5,6	5,6
Hat és több gyermek után	5,3	3,6	3,3	3,4	4,3
Pótlékban részesülő családok gyermekei	2 095,1	2 349,5	2 319,6	2 329,6	2 346,0

a/ Lásd a 20.5. tábla b/ jegyzetét.

20.7. GYERMEKGONDOZÁSI SEGÉLY ÉS DÍJ

Népgazdasági ág, ágazat	Gyermekgondozási segély			Gyermekgondozási díj			A segélyben, díjban részesültek a foglalkoztatottak %-ában, 1989
	1987	1988	1989	1987	1988	1989	

Igénybevevők (december)

Ipar	42 010	29 380	31 220	40 210	53 760	52 220	6,1
Gépipar	10 500	7 060	7 440	10 150	13 350	12 570	4,6
Építőanyagipar	1 710	1 160	1 160	1 660	2 230	2 100	5,5
Vegyipar	2 360	1 690	1 800	2 600	3 600	3 570	4,9
Textilipar	5 000	3 490	3 660	4 850	6 040	6 180	11,6
Bőr-, szőrme- és cipőipar	3 200	2 230	2 480	2 950	4 030	3 930	13,0
Textilruházati ipar	5 350	3 820	4 060	4 560	6 200	6 100	17,3
Élelmiszeripar	5 660	4 050	4 320	5 980	8 270	8 230	6,1
Építőipar	3 040	1 970	2 080	2 940	3 930	3 680	1,9
Állami mezőgazdaság és erdőgazdálkodás	3 400	2 360	2 880	3 110	4 300	4 220	3,8
Mezőgazdasági termelő- és szakszövetkezetek	11 160	7 860	7 360	9 470	12 630	11 900	3,7
Közlekedés	3 530	2 420	2 660	3 910	5 510	5 550	2,8
Posta és távközlés	1 930	1 420	1 510	2 240	3 010	3 050	6,2
Kereskedelem	19 410	13 460	14 570	19 320	25 970	25 600	8,8
Vizgazdálkodás	720	530	590	820	1 140	1 050	2,1
Egyéb ágak	28 160	21 380	23 550	35 330	49 050	50 490	5,2
Összesen	113 360	80 780	86 920	117 350	159 300	157 760	5,2

Forint

Egy segélyezettre jutó havi átlag	1 472	2 008	2 660	3 010	3 729	4 340	-
-----------------------------------	-------	-------	-------	-------	-------	-------	---

20.8. GYERMEK- ÉS IFJÚSÁGVÉDELEM

	1986	1987	1988	1989
Intézetben elhelyezettek	24 764	23 618	20 643	20 036
Nevelőszülőknél elhelyezettek	7 997	7 925	8 012	8 707
Összesen	32 761	31 543	28 655	28 743
Az év folyamán örökbe fogadott gyermekek száma	1 281	1 356	790	982
Veszélyeztetett kiskorúak	135 632	139 978	141 081	158 168
Ebből: a gyámhatóságnál nyilvántartott	91 573	100 920	109 919	129 997
Rendkívüli segélyben részesült	156 478	194 997	252 683	348 617
Egy segélyezettre jutó összeg, Ft	768	897	1 295	1 785
Rendszeres nevelési segélyben részesült	30 656	39 081	54 656	79 728
Egy segélyezettre jutó összeg, Ft	700	661	730	799

20.9. NEVELŐOTTHONOK

Év	Nevelő- otthonok	A nevelő- otthonokban elhelye- zettek	Ebből					Nevelőott- thonokban az állami gondozottak aránya, %
			óvodás	általános iskolai tanuló ^{a/}	közép- iskolás	szakmunkás- képző isko- lai tanuló	nem tanuló fiatal	
1970	134	15 572	1 814	11 108	581	1 143	926	83,1
1975	133	14 531	2 190	9 728	657	956	1 000	82,2
1980	127	15 091	2 580	10 064	574	758	1 115	83,3
1985	126	13 927	2 088	9 302	493	957	1 087	84,5
1986	125	13 549	2 038	9 102	460	834	1 115	84,8
1987	128	13 144	1 915	8 604	358	996	1 271	84,2
1988	127	12 071	1 659	7 707	476	966	1 263	77,3
1989	127	11 897	1 419	7 353	473	1 098	1 354	72,6

a/ A fogyatékos tanulók nevelését, oktatását ellátó intézmények adataival együtt.

20.10. SZOCIÁLIS OTTHONOK

Év	Állami szociális otthonok				Tanácsai szociális otthonok			
	száma	férőhelyek	gondozottak	gondozottak a férőhe- lyek %-ában	száma	férőhelyek	gondozottak	gondozottak a férőhe- lyek %-ában
1970	18	2 122	2 090	98,5	227	25 457	25 031	98,3
1975	18	2 133	2 028	95,1	243	28 692	28 170	98,2
1980	18	2 581	2 364	91,6	253	31 386	30 008	95,6
1985	8	1 292	1 020	78,9	278	36 614	34 129	93,2
1986	8	1 292	1 003	77,6	279	37 266	35 247	94,6
1987	9	1 252	1 015	81,1	281	37 997	35 895	94,5
1988	8	1 160	1 012	87,2	284	38 873	36 566	94,1
1989	8	1 144	1 040	90,9	291	39 382	37 066	94,1

20.11. IDŐSEK SZOCIÁLIS GONDOZÁSA

Év	Idősek klubja ^{a/}			Házi gondozás				gondozottak
	száma	férőhelyek	tagok	gondozók	ebből			
					tisztelet- díjas	tisztelet- díj nélküli	hivatásos	
1970	358	10 295	9 587	4 149	408	3 030	711	14 967
1975	643	18 406	16 491	8 048	3 346	3 669	1 033	22 282
1980	835	23 819	21 057	16 126	8 190	6 467	1 469	35 146
1985	1 080	30 183	27 608	23 527	10 972	9 477	3 078	49 834
1986	1 151	32 438	29 064	23 707	11 765	8 526	3 416	56 065
1987	1 215	34 339	30 024	23 624	11 670	8 290	3 664	61 447
1988	1 280	36 152	32 915	23 713	12 726	6 817	4 170	68 102
1989	1 331	37 748	35 010	23 334	13 646	5 036	4 652	82 225

a/ 1987-től a fogyatékosok napközi otthonainak adatai nélkül.

20.12. SZOCIÁLIS SEGÉLYEZÉS

Év	Rendszeres segélyezés		Rendkívüli segélyezési esetek		Szociális étkezésben részesülők		Mozgáskorlátozottak üzemanyag támogatásá- ban részesülők	
	száma	egy főre jutó havi átlaga, Ft	száma	egy esetre jutó átlag, Ft	száma	ebből: térítést fizet	száma	egy főre jutó támo- gatás, Ft
1970	51 361	212	55 594	428	1 560	..	-	-
1975	51 579	435	96 449	562	2 439	697	-	-
1980	51 212	960	186 271	880	11 152	6 838	18 006 ^{a/}	4 432 ^{a/}
1985	48 671	1 508	446 235	1 164	32 321	19 930	24 729	6 156
1986	48 703	1 613	485 480	1 283	39 448	24 738	27 925	6 092
1987	48 070	1 792	563 952	1 424	50 772	31 300	26 733	6 145
1988	47 002	2 109	545 485	1 676	64 192	39 471	29 075	6 937
1989	47 406	2 496	781 122	1 937	82 606	54 562	33 083	7 387

a/ 1981. X. 15. - 1982. X.15. között.

21. Egészségügy

21.1. AZ ORVOSOK SZÁMA ÉS ARÁNYA

Orvosok, orvosellátottság	1970	1980	1985	1988	1989
Az orvosok száma Budapesten ^{a/}	9 236	11 390	12 400	12 688	12 846
a többi városban és a községekben	14 288	19 452	22 148	23 500	23 963
<i>Összesen</i>	<i>23 524</i>	<i>30 842</i>	<i>34 548</i>	<i>36 188</i>	<i>36 809</i>
Ebből: fogorvos, fogász	2 733	3 431	3 762	3 988	4 107
10 000 lakosra jutó orvos					
Budapesten	46,0	55,3	59,7	60,0	60,6
a többi városban és a községekben	17,1	22,5	25,9	27,7	28,4
<i>Összesen</i>	<i>22,7</i>	<i>28,8</i>	<i>32,5</i>	<i>34,2</i>	<i>34,8</i>
Ebből: fogorvos, fogász	2,6	3,2	3,5	3,8	3,9

a/ A Pest megyei Semmelweis Kórház adatai nélkül.

21.2. ORVOSOK SZAKKÉPESÍTÉS ÉS NEMEK SZERINT*

Szakorvos	1970	1980	1989	Ebből		Százalékos megoszlás, 1989
				férfi	nő	
Belgyógyász	2 255	3 391	4 374	2 193	2 181	12,2
Sebész	1 549	1 983	2 301	2 095	206	6,4
Szülész és nőgyógyász	1 214	1 533	1 636	1 504	132	4,6
Csecsemő- és gyermekgyógyász	1 611	2 444	2 658	712	1 946	7,4
Tüdőgyógyász	877	942	962	441	521	2,7
Bőr- és nemibetegségek szakorvosa	378	462	508	155	353	1,4
Fül-, orr- és gégegyógyászati szakorvosa	438	556	717	354	363	2,0
Urológus	205	315	501	471	30	1,4
Fog- és szájbetegségek szakorvosa	2 008	2 844	3 453	1 557	1 896	9,7
Elme- és ideggyógyász	625	979	1 415	595	820	4,0
Szemész	472	603	752	173	579	2,1
Radiológus	578	825	1 133	515	618	3,2
Laboratóriumi vizsgálatok szakorvosa	828	1 053	876	306	570	2,4
Kórbonctan és kórszövettan szakorvosa	248	324	374	230	144	1,0
Ortopédia szakorvosa	120	160	200	152	48	0,6
Reumatológus és fizioterápia szakorvosa	202	343	548	211	337	1,5
Közegészségtan - járványtan szakorvosa	464	595	634	228	406	1,8
Üzemorvostan szakorvosa	216	338	639	228	411	1,8
Sportorvostan szakorvosa	55	67	135	94	41	0,4
Társadalomorvostan szakorvosa	259	429	635	454	181	1,8
Általános orvostan szakorvosa	-	1 161	1 358	1 091	267	3,8
Egyéb szakorvosi képesítésű orvosok	232	438	1 660	921	739	4,6
Szakorvosi képesítéssel nem rendelkezők	7 962	8 286	8 285	4 216	4 069	23,2
<i>Összesen</i>	<i>22 798</i>	<i>30 071</i>	<i>35 754</i>	<i>18 896</i>	<i>16 858</i>	<i>100,0</i>

* Az állami egészségügyi szolgálat adatai.

21.3. ORVOSOK ÉLETKOR ÉS NEMEK SZERINT*

Korcsoport	Férfi	Nő	Összesen	Férfi	Nő	Összesen	Százalékos megoszlás		
							férfi	nő	összesen
	1980			1989					
30 éven aluli	2 067	2 803	4 870	1 720	2 231	3 951	9,1	13,2	11,1
30 - 34 éves	2 200	2 692	4 892	2 247	2 955	5 202	11,9	17,5	14,5
35 - 39 éves	2 595	2 317	4 912	2 248	2 905	5 153	11,9	17,2	14,4
40 - 44 éves	2 315	1 841	4 156	2 214	2 640	4 854	11,7	15,7	13,6
45 - 49 éves	1 601	941	2 542	2 579	2 184	4 763	13,6	13,0	13,3
50 - 54 éves	1 926	791	2 717	2 080	1 678	3 758	11,0	10,0	10,5
55 - 59 éves	1 336	444	1 780	1 471	807	2 278	7,8	4,8	6,4
60 - 64 éves	656	155	811	1 773	730	2 503	9,4	4,3	7,0
65 éves és idősebb	2 830	561	3 391	2 564	728	3 292	13,6	4,3	9,2
<i>Összesen</i>	<i>17 528</i>	<i>12 545</i>	<i>30 071</i>	<i>18 896</i>	<i>16 858</i>	<i>35 754</i>	<i>100,0</i>	<i>100,0</i>	<i>100,0</i>
Ebből: dolgozó orvosok	15 092	11 806	26 898	16 216	15 321	31 537	51,4	48,6	100,0

* Az állami egészségügyi szolgálat adatai.

21.4. KÖRZETI BETEGELLÁTÁS

Körzeti orvosi ellátás	1970	1980	1985	1988	1989
Orvosi körzetek	3 796	4 249	4 416	4 478	4 496
Gyermekorvosi körzetek	606	1 107	1 298	1 414	1 447
<i>Összesen</i>	<i>4 402</i>	<i>5 356</i>	<i>5 714</i>	<i>5 892</i>	<i>5 943</i>
Körzeti orvosok	3 646	4 050	4 267	4 319	4 358
Körzeti gyermekgyógyászok	589	1 042	1 227	1 319	1 368
<i>Összesen</i>	<i>4 235</i>	<i>5 092</i>	<i>5 494</i>	<i>5 638</i>	<i>5 726</i>
Ebből: Budapesten	1 039	1 159	1 188	1 197	1 204
a többi városban és a községekben	3 196	3 933	4 306	4 441	4 522
Egy körzeti orvosra és körzeti gyermekgyógyászra jutó lakos	2 444	2 104	1 937	1 878	1 845
Ebből: Budapesten	1 932	1 778	1 747	1 766	1 760
a többi városban és a községekben	2 611	2 199	1 989	1 908	1 868
Egy körzeti orvosra jutó lakos	2 839	2 645	2 494	2 452	2 425
60 éves és idősebb lakos	493	457	455	459	458

21.5. SZAKRENDELÉS

Szakrendelés	Rendelőrák, 1 000		Gyógykezelési esetek, 1 000		Egy gyógykezelési esetre jutó idő, perc	
	1980	1989	1980	1989	1980	1989
<i>Összesen</i> ^{a/}	<i>8 077</i>	<i>8 802</i>	<i>67 191</i>	<i>78 272</i>	<i>7,2</i>	<i>6,8</i>
Ebből:						
belgyógyászat	701	949	3 720	4 816	11,3	11,8
sebészet	740	726	5 836	5 047	7,6	8,6
nőgyógyászat	586	595	3 146	2 978	11,2	12,0
gyermekgyógyászat	320	477	1 715	2 051	11,2	14,0
ideggyógyászat	291	343	1 074	1 181	16,2	17,4
fogászat ^{a/}	2 676	3 017	8 410	8 137	19,1	22,2

a/ A községi fogorvosi szolgálat nélkül.

21.6. GYÓGYSZERÉSZEK ÉS EGYÉB EGÉSZSÉGÜGYI SZAKSZEMÉLYZET

Egészségügyi személyzet	1970	1980	1985	1988	1989
<i>Összesen</i>	77 491	115 878	130 779	137 684	139 233
Ebből:					
gyógyszerész ^{a/}	3 924	4 262	4 548	4 501	4 445
ezen belül:					
gyógyszertárban dolgozó	3 324	3 424	3 500	3 346	3 318
ápolónő /ápoló/	27 964	39 856	42 681	44 851	45 780
védőnő	4 089	4 959	5 175	5 321	5 341
szülésznő	1 897	2 640	2 569	2 613	2 657
gyermekgondozónő ^{b/}	8 228	14 887	16 172	15 200	14 302
asszisztens ^{c/}	17 073	25 304	32 223	35 133	36 006

a/ A gyógyszerész jelöltek és a tudományos munkakörben dolgozó gyógyszerészek nélkül. - b/ Az üzemi bölcsődei gondozónők nélkül. - c/ Műtős asszisztensekkel együtt.

21.7. KÓRHÁZAK SZÁMA ÉS EGÉSZSÉGÜGYI SZEMÉLYZETE

Kórházak száma, egészségügyi személyzete	1970	1980	1985	1988	1989
Kórházak	178	154	147	148	148
Orvosok ^{a/b/}	8 065	10 644	12 597	12 968	13 266
Ápoló és egyéb egészségügyi személyzet ^{b/c/}	31 211	45 084	50 291	53 180	54 541
Száz kórházi ágyra jutó					
orvos	9,7	11,4	12,7	12,8	13,0
ápoló és egyéb egészségügyi személyzet	37,4	48,4	50,7	52,3	53,6

a/ Központi orvosgyakornokok nélkül. - b/ A kórházak, klinikák és szülőotthonok adatai, a betöltött állások alapján, az állami egészségügyi szolgálatban. - c/ A kórházi gyógyszerészekkel együtt.

21.8. KÓRHÁZI BETEGFORGALOM*

Kórházi ellátás	1970	1980	1985	1988	1989
Elbocsátott betegek, millió fő	1,8	2,0	2,2	2,3	2,2
Ápolási napok, millió nap	26,8	28,5	29,6	29,5	29,0
Az ápolás átlagos tartama, nap	15,0	14,2	13,6	12,9	12,8
Ebből:					
belgyógyászat	14,4	12,6	12,1	11,0	10,9
sebészet	11,9	11,2	10,8	10,2	10,2
szülészet és nőgyógyászat	5,4	7,3	7,4	7,1	6,9
csecsemő- és gyermekgyógyászat	14,0	12,0	10,1	9,2	9,3
fül-, orr- és gégegyógyászat	7,6	7,5	7,9	7,8	7,8
fertőző osztály	14,2	12,1	12,0	11,5	10,5
elme- és ideggyógyászat	48,1	36,1	31,8	30,2	28,0
Ágykihasználás, %	89,7	86,0	83,5	80,5	79,1
Halálozási arányszám, %	2,6	3,4	3,5	3,3	3,4

* Az állami egészségügyi szolgálat adatai.

21.9. KÓRHÁZI ÁGYAK

Kórházi ágyak	1970	1980	1985	1988	1989
Működő kórházi ágyak összesen	85 768	95 539	102 348	104 832	104 951
Ebből:					
belgyógyászaton	14 813	18 124	18 722	18 973	19 072
sebészetén	11 227	12 382	13 006	13 363	13 370
szülészetén és nőgyógyászaton	7 836	9 800	9 678	9 703	10 145
szülőotthonokban	1 225	702	557	502	502
csecsemő- és gyermekgyógyászaton	8 347	9 290	8 993	9 044	9 025
elme- és ideggyógyászaton	10 926	15 569	17 076	17 322	17 308
tüdő- és gümőkóros osztályokon	13 332	7 856	7 000	6 790	6 687
10 000 lakosra jutó kórházi ágy	82,9	89,2	96,2	99,0	99,3
Budapesten	137,7	141,9	146,4	145,4	144,2
a többi városban és a községekben	69,7	76,6	84,0	87,4	88,0

21.10. KÓRHÁZI ÁGYAK SZÁMA OSZTÁLYONKÉNT A KÓRHÁZ TÍPUSA SZERINT*

1989

Kórházi osztály	Klinikák	Általános kórházak	Elme- és ideg- szak- kórházak	Tbc szak- kórházak	Szanató- riumok	Egyéb szak- kórházak	Szülő- otthonok	A működő kórházi ágyak száma összesen
Belgyógyászat	1 561	15 841	-	403	25	340	-	18 170
Sebészet	1 320	10 596	-	135	-	561	-	12 612
Szülészet és nőgyógyászat	1 082	8 327	-	-	-	154	502	10 065
Csecsemő- és gyermekgyógyászat	1 030	5 913	-	-	-	2 057	-	9 000
Fül-, orr- és gégegyógyászat	399	2 179	-	-	-	27	-	2 605
Szemészet	558	1 884	-	-	-	25	-	2 467
Bőr- és nemibeteg-gyógyászat	384	1 319	-	-	-	-	-	1 703
Ideggyógyászat	354	3 331	341	31	-	-	-	4 057
Ortopédia	370	646	-	-	-	207	-	1 223
Urológia	288	1 801	-	-	-	71	-	2 160
Onkoradiológia	103	557	-	-	-	346	-	1 006
Fog- és szájsebészet	77	177	-	-	-	-	-	254
Reuma osztály	-	1 241	-	-	30	987	-	2 258
Intenzív osztály	167	590	-	24	15	12	-	808
Fertőző osztály	-	2 207	-	-	-	1 343	-	3 050
Felvételi osztály	8	215	-	-	-	-	-	223
Aktív osztályok együtt	7 701	56 824	341	593	70	6 130	502	72 161
Elme- és ideggyógyászat	361	9 916	2 542	-	-	-	-	12 819
Tüdő- és gümőkóros osztály	409	3 190	-	3 048	-	-	-	6 647
Szanatóriumok	-	-	-	24	2 787	-	-	2 811
Utókezelő osztály	-	3 826	-	45	-	-	-	3 871
Rehabilitációs osztály	-	2 906	-	113	-	430	-	3 449
Krónikus osztályok együtt	770	19 838	2 542	3 230	2 787	430	502	29 597
Összesen	8 471	76 662	2 883	3 823	2 857	6 560	502	101 758

* Az állami egészségügyi szolgálat adatai.

21.11. MENTŐSZOLGÁLAT

Mentőszolgálat	1970	1980	1985	1988	1989
Mentőállomások	154	159	166	166	166
Mentőgépkocsik ^{a/}	1 061	1 622	1 823	1 589	1 558
Ebből: közvetlen betegellátásra alkalmas mentőgépkocsi	..	15	33	37	40
Mentőállomásokon foglalkoztatottak száma	3 222	5 602	5 940	6 015	6 088
Ebből: mentőorvos	81	105	141	124	131
mentőápoló	1 314	2 452	2 613	2 702	2 688
Mentőfeladatok, 1 000	1 297	2 039	2 353	2 204	2 186
Ebből: szülés	99	64	46	38	35
mentés és egyéb sürgős beteg- szállítás	343	448	494	465	477
egyszerű betegszállítás	831	1 492	1 784	1 670	1 643

a/ A tartalékban és javításban levő gépkocsikkal együtt.

21.12. TBC-S ÉS TÜDŐBETEGEK GONDOZÁSA

Intézetek, vizsgálatok, betegek	1970	1980	1985	1988	1989
TBC és tüdőbeteg-gondozó intézetek	186	171	163	164	164
Tüdőszűrő vizsgálatok, 1 000	7 366	6 480	5 822	5 478	5 137
Nyilvántartott tbc-s betegek összesen	82 457	25 096	22 344	21 780	20 889
Ebből: aktiv tbc-s betegek	39 051	15 548	14 167	12 561	11 796
Új tbc-s férfi beteg	6 315	3 566	3 147	2 736	2 618
nőbeteg	3 599	1 846	1 435	1 280	1 151
<i>Összesen</i>	<i>9 914</i>	<i>5 412</i>	<i>4 582</i>	<i>4 016</i>	<i>3 769</i>
Szűrővizsgálattal felkutatott betegek az új tüdő tbc-s betegek %-ában	63,3	54,4	50,5	51,6	49,0
10 000 lakosra jutó új tbc-s beteg	9,6	5,1	4,3	3,8	3,6
tbc halálozás	1,9	1,2	0,8	0,6	0,7
Nyilvántartott nem tbc-s tüdőbetegek	31 748	115 264	144 858	159 925	169 733
Ebből: hörghurut /krónikus/	5 186	39 694	45 938	47 318	48 190
tüdőasztma	1 391	18 706	36 846	48 009	52 149
hörgőrák /primer/	3 076	5 508	6 431	7 201	7 752

21.13. DAGANATOS BETEGEK GONDOZÁSA

Intézetek, vizsgálatok, betegek	1970	1980	1985	1988	1989
Onkológiai gondozóintézetek	65	73	77	83	88
Daganatszűrő vizsgálatok, 1 000	481	859	1 006	1 042	928
Nyilvántartott rosszindulatu daganatos betegek	117 884	133 402	176 465	203 697	225 978
Új rosszindulatu daganatos férfi beteg	10 031	11 354	14 584	15 205	10 646
nőbeteg	10 890	11 715	14 918	14 624	12 327
<i>Összesen</i>	<i>20 921</i>	<i>23 069</i>	<i>29 502</i>	<i>29 829</i>	<i>22 973</i>
Ebből: emésztőszervek és hashártya	5 954	5 763	7 504	7 709	..
légzőrendszer	2 888	3 448	4 453	4 580	..
bőr	3 124	3 794	4 362	4 802	..
emlő	2 036	2 636	3 171	3 085	..
hugy-ivarszervek	4 231	4 683	6 441	6 083	..
Szűrővizsgálattal felkutatott nőbetegek az új rosszindulatu daganatos nőbetegek %-ában	13,1	19,6	13,8	12,2	16,1
10 000 lakosra jutó új rosszindulatu daganatos beteg	20,3	21,5	27,7	28,1	21,7
rosszindulatu daganat okozta halálozás	21,6	25,7	27,1	28,2	28,8

21.14. IDEG- ÉS ELMEBETEGEK GONDOZÁSA

Intézetek, betegellátás	1970	1980	1985	1988	1989
Ideg- és elmebeteg-gondozó intézetek	52	95	113	127	129
Elme- és ideggyógyászati ágyak ^{a/}	10 698	15 249	16 557	16 800	16 876
Nyilvántartott elme-idegbetegek	62 339	107 698	112 162	121 810	124 873
Tízezer lakosra jutó nyilvántartott elme- és idegbeteg	60,2	100,6	105,4	115,0	118,2
Új elme- és idegbetegek	14 826	18 644	19 065	20 579	21 457
Elme- és ideggyógyintézetekből elbocsátott betegek	81 063	140 570	169 254	180 295	182 377
Az ápolás átlagos tartama, nap	48,1	36,1	31,8	30,2	29,5

a/ Az állami egészségügyi szolgálat adatai.

21.15. ALKOHOLISTÁK

Alkoholisták	1985	1986	1987	1988	1989
Az alkoholisták becsült száma ^{a/} 1 000	435	448	489	509	590
Ebből: férfi	329	331	368	372	430
nő	106	117	121	138	160
Alkohol- és ideggondozókban nyilvántartott alkoholisták	65 171	67 039	71 143	71 155	70 995
Ebből: férfi	54 384	55 494	58 233	58 156	57 669
nő	10 787	11 545	12 910	12 999	13 326
Tízezer lakosra jutó nyilvántartott alkoholista	61,3	63,1	67,1	67,2	67,1
Alkoholos májzsugorodás miatt elhaltak	3 024	3 112	3 398	3 535	4 100
Ebből: férfi	2 288	2 296	2 555	2 580	2 988
nő	736	816	843	955	1 112

a/ A becslés az alkoholos májzsugorban meghaltak számának ismeretében, a Jellinek-formula néven ismert számítási képlet segítségével történt.

21.16. BŐR- ÉS NEMI BETEGEK GONDOZÁSA

Intézetek, betegek	1970	1980	1985	1988	1989
Bőr- és nemibeteg-gondozó intézetek	124	124	124	126	127
Nyilvántartott szifiliszos betegek	9 437	1 724	951	560	429
Ujjonnan jelentkező nemi betegek	12 973	12 090	10 241	5 146	4 673
Ezek közül: szifiliszos betegek ^{a/}	979	521	277	163	98

a/ Visszaeső és friss együtt.

21.17. TERHESANYA- ÉS CSECSEMŐGONDOZÁS

Védőnők, tanácsadás	1970	1980	1985	1988	1989
Közzetű védőnők ^{a/}	3 377	4 177	4 293	4 240	4 430
Terhességadáson megjelent terhesanyák, 1 000 ^{b/}	1 151	1 253	1 207	1 192	1 172
Ebből: első ízben megjelent terhesanyák, 1 000	151	153	136	129	128
Tanácsadáson első ízben megjelent terhesanyák az összes szülés %-ában	98,4	102,0	104,1	103,3	103,5
Csecsemőtanácsadáson bemutatott csecsemők, 1 000 ^{b/}	1 545	1 500	1 279	1 279	1 239
Tanácsadáson első ízben bemutatott csecsemők az összes élveszülött %-ában	89,7	90,2	90,9	91,4	91,3

a/ Vezetők nélkül. - b/ Idegen gondozási körből jelentettekkel.

21.18. CSECSEMŐTTHONOK

Csecsemőtthonok, férőhelyek, gondozott gyermekek	1970	1980	1985	1988	1989
Csecsemőtthonok	44	37	36	33	31
Férőhelyek	4 390	4 687	4 559	4 112	3 964
Egy szakképzett gondozónőre jutó férőhely	9	8	8	9	9
Gondozott gyermekek	4 266	3 759	3 205	2 605	2 376
A gondozott gyermekek napi átlagos száma a férőhelyek %-ában	95,8	85,4	72,9	67,1	61,4

21.19. BÖLCSŐDÉK

Bölcsődék, férőhelyek, gondozónők, gyermekek	1970	1980	1989	Ebből	
				területi	üzemi
Bölcsődék	1 044	1 305	1 096	979	117
Férőhelyek	40 010	64 502	56 460	51 621	4 839
Szakképzett, beosztott gondozónők	4 998	10 713	9 243	8 636	607
Beiratott gyermekek	41 771	69 768	42 870	40 267	2 603
A beiratott gyermekek a bölcsődés korúak	9,5	14,8	11,7	11,0	0,7
A gondozott gyermekek napi átlagos száma a férőhelyek	84,5	81,6	60,2	61,2	49,6
Egy szakképzett gondozónőre jutó ^{a/}	8	7	5	5	4
	8	6	6	6	7

a/ Az állami egészségügyi szolgálat adatai.

21.20. BEJELENTETT HEVENY FERTŐZŐ MEGBETEGEDÉSEK

Betegség	1984	1985	1986	1987	1988	1989
Hastifusz	5	4	3	2	5	4
Paratifusz	1	-	-	-	-	2
Salmonellózis	8 353	9 192	12 012	15 073	14 789	13 524
Dizentéria /vérhas/	3 157	2 854	2 459	4 488	1 761	2 650
Fertőző májgyulladás	3 236	3 183	2 659	2 238	2 040	2 332
Járványos gyermekbénulás	1	1	1	2	-	-
Diftéria	-	1	2	-	-	-
Szamárcóhögés	24	21	12	11	18	3
Járványos agyhártyagyulladás	70	53	53	53	33	51
Vörheny	8 701	6 023	6 183	8 698	10 148	8 358
Rubeola	48 927	25 545	15 484	20 667	27 168	19 903
Kanyaró	98	20	17	23	1 103	16 923
Járványos fültőmirigy-gyulladás	50 102	34 493	29 127	43 881	43 939	22 690
Savós agyhártyagyulladás	340	321	234	192	245	296
Járványos agyvelőgyulladás	527	368	474	278	327	419
Tetanusz	41	37	31	31	18	17
Brucellózis	6	1	9	7	8	3
Tularémia	23	27	106	40	78	100
AIDS	1	8	9	14

**21.21. EGYES HEVENY FERTŐZŐ BETEGSÉGEK GYAKORISÁGA*
1989**

Betegség	1 éven aluli	1-2	3-6	7-14	15-39	40-59	60 éves és idősebb	Összesen
Dizentéria /vérhas/	40,2	76,4	128,2	63,5	18,2	6,3	4,4	25,1
Fertőző májgyulladás	5,7	8,1	19,7	33,4	26,3	16,8	16,7	22,0
Vörheny	17,2	275,5	973,8	187,1	8,3	0,4	0,1	79,0
Rubeola	705,5	504,6	1 417,2	645,6	58,3	2,3	0,1	188,2
Kanyaró	534,3	232,7	97,1	190,7	332,6	5,3	0,3	160,0
Járványos fültőmirigy-gyulladás	79,5	700,9	2 555,2	447,3	48,8	11,9	1,8	214,5
Savós agyhártyagyulladás	4,9	4,8	7,6	3,8	4,0	1,0	0,6	2,8

* 100 000 azonos koru lakosra jutó megbetegedés.

21.22. BEJELENTETT ÉTELMERGEZÉSEK

Év	Esetek	Megbetegedések	Meghaltak	100 000 lakosra jutó megbetegedés
1970	726	3 952	14	38,2
1975	599	5 156	19	49,0
1980	549	4 395	7	41,0
1985	358	4 964	1	46,6
1986	295	3 970	6	37,3
1987	466	7 856	10	74,0
1988	561	4 719	5	44,5
1989	316	5 872	3	55,6

21.23. INFLUENZA MEGBETEGEDÉSEK A JÁRVÁNYOS ÉVEKBEN

Év	Bejelentett megbetegedések, 1 000 fő	Influenza halálözások	100 lakosra jutó megbetegedés	
			összesen	Budapesten
1970	2 294	1 139	22,2	21,2
1971	1 989	1 555	19,2	22,3
1973	1 131	721	10,8	13,9
1975	1 620	1 525	15,4	17,0
1976	652	352	6,2	6,3
1977	882	263	8,3	4,8
1978	1 272	786	11,9	11,1
1980	744	181	6,9	7,4
1983	1 176	407	11,0	9,3
1986	1 391	171	13,1	9,9
1988	656	84	6,2	6,9

21.24. TÁPPÉNZ

Táppénz	1970	1980	1985	1988	1989
A táppénzen levők napi átlagos száma, 1 000 fő	214	248	258	269	279
Ebből: a gyermekápolási	4	22	19	21	19
A táppénzes napok száma, millió nap	64,8	76,5	67,5	97,9	101,8
Ebből: a gyermekápolási	1,2	6,6	5,0	7,6	6,9
Egy dolgozóra jutó táppénzes nap	16,4	18,1	16,2	23,8	25,0
Egy napra jutó táppénzköltség, Ft	57	98	150	177	204
Táppénzes arányszám, % ^{a/}	5,4	5,9	6,2	6,5	6,9
Ebből: a gyermekápolási	0,1	0,5	0,5	0,5	0,5
Táppénzes arányszám ágazatok szerint, %					
Ipar	6,1	6,6	6,9	7,5	7,9
Építőipar	5,2	5,6	6,2	6,2	6,6
Mezőgazdaság és erdőgazdálkodás	4,5 ^{b/}	5,1	6,0	6,5	6,9
Közlekedés	5,9	6,0	6,3	6,7	7,0
Posta és távközlés		5,3	5,6	6,3	6,6
Kereskedelem	5,6	6,3	6,6	6,7	6,8
Vizgazdálkodás	..	4,9	5,2	5,8	6,4
Nem anyagi ágak	..	4,8	5,1	5,4	5,7

a/ A táppénzes állományban levő dolgozók napi átlagos száma az átlagos állományi létszám %-ában.
b/ Vizgazdálkodással.

21.25. A KERESŐKÉPTELENSÉGET OKOZÓ BETEGSÉGEK GYAKORISÁGA*

Betegség	1 000 dolgozóra jutó betegségi				A betegség átlagos tartama, nap, 1989
	eset		nap		
	1980	1989	1980	1989	
Tuberkulózis	1,0	0,9	186	137	150
Egyéb fertőző betegségek	63,3	126,3	592	1 249	10
Roszzindulatu daganatok	3,0	3,5	328	374	108
Jóindulatu daganatok	5,8	5,7	174	213	38
Endokrin, táplálkozási és anyagcsere betegségek	7,0	9,8	237	337	35
Elmebetegségek és neurózisok	52,3	65,5	1 007	1 431	21
Az idegrendszer betegségei	14,5	10,1	324	300	29
A szem és függelékének betegségei	23,5	22,1	287	344	16
A fül és csecsnyulvány betegségei	9,9	9,7	134	146	15
Szívbetegségek	20,7	17,6	963	940	54
Magasvérnyomás betegség	31,5	46,2	841	1 396	30
A keringési rendszer egyéb betegségei	27,1	25,0	836	902	36
Influenza és heveny légzőszervi betegségek	467,6	350,8	3 187	3 227	9
Ebből: influenza	51,7	60,9	383	599	10
Tüdőgyulladás	16,5	8,9	282	178	20
A légzőrendszer egyéb betegségei	50,4	28,9	331	617	21
Gyomor- és nyombélfekély	15,7	13,3	490	424	32
Gyomor- és bélhurut	50,1	51,1	378	511	10
Az emésztőrendszer egyéb betegségei	49,2	42,6	947	1 001	24
A női nemi szervek betegségei	20,2	20,2	379	411	20
A húgy-ivarrendszer egyéb betegségei	28,0	25,4	444	459	18
A terhesség, szülés és gyermekágy szövődményei /vetélés nélkül/	16,4	15,3	713	924	60
Vetélés	5,2	5,2	87	83	16
A bőr és a bőr alatti szövetek betegségei	38,9	35,3	534	604	17
A csontváz, izomrendszer és a kötőszövet betegségei	171,7	208,7	3 100	4 848	23
Üzemi balesetek	53,9	54,1	1 144	1 404	26
Nem üzemi balesetek	142,1	133,8	2 506	2 851	21
Foglalkozási betegségek	0,6	4,4	22	113	25
Egyéb betegségek	28,3	42,0	422	630	15
Gyermekápolás	294,4	243,4	2 178	1 941	8
<i>Összesen</i>	<i>1 708,8</i>	<i>1 625,8</i>	<i>23 553</i>	<i>27 995</i>	<i>17</i>

* Az iparban és építőiparban reprezentatív felvétel alapján.

22. Lakás - Közművek

22.1. A LAKÁSOK SZÁMA, SZOBASZÁM ÉS FELSZERELTSÉG SZERINTI MEGOSZLÁSA * (január 1.)

	1949	1960	1970	1980	1990 ^{a/}
1 000 darab					
Lakások száma					
Budapesten	462	536	626	727	789
A többi városban	501	593	919	1 214	1 603
Községekben	1 504	1 629	1 577	1 601	1 450
<i>Összesen</i>	<i>2 467</i>	<i>2 758</i>	<i>3 122</i>	<i>3 542</i>	<i>3 842</i>
Ebből: 1 szobás					
	1 739	1 729	1 440	973	
2 szobás					
	606	900	1 348	1 720	
3 és több szobás					
	122	129	334	849	
Szobák száma összesen	3 480	4 067	5 120	7 065	
Fajlagos mutatók					
Budapesten	328	323	320	283	255
A többi városban	352	339	338	313	275
Községekben	385	351	331	303	273
<i>Összesen</i>	<i>366</i>	<i>343</i>	<i>331</i>	<i>302</i>	<i>270</i>
Egy lakásra jutó átlagos szobaszám	1,4	1,5	1,6	2,0	2,2 ^{b/}
Száz szobára jutó lakos	265	245	202	152	121 ^{b/}
Vízvezetékekkel	17,0	22,7	35,1	62,7	78,5 ^{b/}
Vízöblítéses WC-vel	12,6	16,1	26,4	51,4	68,4 ^{b/}
Vezetékes gázzal	7,0	10,6	16,0	25,1	30,3 ^{b/}
Csatornával	36,8	65,4	79,8 ^{b/}
Ebből: közcsatornával	26	35	39 ^{b/}
Fürdőszobával, mosdófülkével	10,1	17,0	30,8	58,5	74,7 ^{b/}

* A mindenkori közigazgatási állapot szerint.

a/ Az 1990. évi népszámlálás előzetes adatai az összesített számlálókörzeti gyűjtőívek alapján. - b/ Az 1980-as népszámlálás és az 1984-es Mikrocenzus alapján továbbvezetett, 1989. január 1-jére vonatkozó adatok.

22.2. LAKÁSÉPÍTÉS*

Épített lakások	1971-1975	1976-1980	1981-1985	1986	1987	1988	1989
	évek átlaga						
Terület szerint, darab							
Budapesten	15 467	17 118	14 882	9 956	10 311	8 519	8 951
A többi városban	36 502	40 298	31 955	33 254	25 913	22 442	23 149
Községekben	35 658	33 127	27 100	26 218	20 976	19 605	19 387
<i>Összesen</i>	<i>87 627</i>	<i>90 543</i>	<i>73 937</i>	<i>69 428</i>	<i>57 200</i>	<i>50 566</i>	<i>51 487</i>
Pénzügyi forrás szerint, darab							
Állami erőből	29 735	32 449	16 297	7 622	7 769	5 209	4 886
Ebből: tanácsbí	15 076	18 089	9 717	6 109	5 740	3 199	2 776
Magánereből	57 892	58 094	57 640	61 806	49 431	45 357	46 601
Ebből:							
gazdálkodó szervezetek által értékesítés céljára	10 153 ^{a/}	13 071 ^{a/}	17 631 ^{a/}	18 711	14 916	12 278	10 705
állami kölcsönrel	36 938	38 176	38 555	41 948	33 693	32 422	35 356
állami kölcsön nélkül	10 801	6 847	1 454	1 147	822	657	540
<i>Összesen</i>	<i>87 627</i>	<i>90 543</i>	<i>73 937</i>	<i>69 428</i>	<i>57 200</i>	<i>50 566</i>	<i>51 487</i>
Szobaszám szerinti megoszlás,%							
1 szobás	8,3	5,7	5,6	7,1	7,3	7,1	6,3
2 szobás	60,1	55,0	43,0	33,5	36,9	33,2	32,6
3 és több szobás	31,6	39,3	51,4	59,5	55,8	59,6	61,1
Átlagos szobaszám	2,2	2,2	2,5	2,6	2,5	2,6	2,6
Felszereltség,%							
Vizvezetékekkel ^{b/}	83,4	96,1	99,1	99,6	99,6	99,7	99,6
Mosdóhelyiséggel	86,0	96,8	99,2	99,6	99,8	99,9	99,7
Vizöblítéses WC-vel	78,8	94,4	98,8	99,5	99,6	99,7	99,6
Köz- és házi csator- nával	..	96,3	98,9	99,3	99,4	99,7	99,5
Villanyvezetékekkel	99,5	99,8	100,0	99,9	100,0	100,0	100,0
Gázvezetékekkel	38,6	41,2	36,2	31,3	33,5	35,1	39,5
Az épületek falszerkezete szerinti megoszlás,%							
Panel	25,1	34,1	35,2	27,9	29,7	22,4	19,3
Öntött	1,1	6,7	6,2	5,8	5,6	6,1	5,1
Blokk	7,8	6,3	3,8	1,4	1,6	1,1	0,5
Egyéb korszerű	2,2	1,3	1,0	0,7	1,5	1,4	1,5
Hagyományos	63,8	51,6	53,8	64,2	61,6	69,0	73,6

* 1981-től a lakás fogalmának megfelelő üdülők nélkül. 1986-tól a korszerűsítési programba tartozó új lakásokkal együtt.

a/ OTP beruházásu. - b/ Hálózati és házi vízvezetékekkel.

22.3. AZ ÚJ LAKÓÉPÜLETEK FONTOSABB ADATAI

Lakóépület	1981-1985 évek átlaga	1986	1987	1988	1989
<i>Lakóépületek</i>	644	565	531	505	403
A falszerkezet szerinti megoszlás, %					
Panel	81,6	77,3	74,6	73,9	67,5
Öntött	11,6	12,4	14,5	16,8	15,1
Blokk	4,2	2,8	3,0	1,8	0,5
Egyéb korszerű	1,6	2,5	3,2	2,8	7,7
Hagyományos	1,0	5,0	4,7	4,7	9,2
A szintek szerinti megoszlás, %					
Földszintes	1,1	0,9	5,8	7,7	4,7
Egyemeletes	7,0	14,2	6,2	8,1	7,4
Kétemeletes	3,4	4,6	4,9	9,9	11,9
Háromemeletes	8,9	11,3	24,3	24,0	33,8
Négyemeletes	53,4	47,8	45,8	45,1	33,8
Öt-tizemeletes	25,6	20,2	12,6	5,2	8,4
Tizenegy és több emeletes	0,6	1,1	0,4	-	-
Átlagos kivitelezési idő, naptári nap	519	537	556	545	547

22.4. AZ ÚJ LAKÁSOK FONTOSABB ADATAI

Lakás	1981-1985 évek átlaga	1986	1987	1988	1989
<i>Lakások</i>	31 884	21 970	19 987	15 723	13 488
A lakások megoszlása a lakóházak emeletszáma szerint, %					
Földszintes	0,1	0,1	0,9	1,6	1,2
Egyemeletes	1,1	1,9	1,2	1,6	1,3
Kétemeletes	1,2	1,9	3,0	6,5	9,0
Háromemeletes	5,4	10,9	18,9	22,8	29,4
Négyemeletes	42,8	42,7	42,0	49,7	39,7
Öt-tizemeletes	47,4	38,8	31,7	17,8	19,4
Tizenegy és több emeletes	2,0	3,7	2,3	-	-
Egy lakás átlagos területe, m ²	55,0	56,9	58,6	59,9	61,6
Egy lakás átlagos nettó építési költsége, 1 000 Ft	538,8	735,1	836,3	961,9	1 182,4
Ebből: panel	534,3	726,8	809,0	962,9	1 180,7
öntött	560,4	744,3	866,3	962,6	1 099,4
blokk	477,6	711,3	850,9	781,3	972,9
egyéb korszerű	698,3	860,4	1 296,4	1 062,7	1 469,1
hagyományos	651,9	869,0	971,1	963,4	1 331,5
Egy m ² lakásterületre jutó nettó építési költség, Ft	9 797	12 914	14 282	16 062	19 184

22.5. MEGSZÜNT LAKÁSOK A MEGSZŰNÉS OKA SZERINT*

Ev, településtípus	Település-rendezés	Avulás	Elemi csapás	Lakás-építés	Egyéb	Összesen
1981	3 390	8 577	3 077	2 522	448	18 014
1982	3 050	8 109	1 822	3 042	379	16 402
1983	1 976	7 843	1 004	4 217	409	15 449
1984	1 755	7 081	208	4 216	336	13 596
1985	1 324	5 924	735	4 112	395	12 490
1986	988	5 736	1 489	4 563	1 180	13 956
1987	1 493	5 983	1 059	4 565	1 087	14 187
1988	639	5 306	560	4 132	1 086	11 777
1989	340	4 151	240	3 834	1 015	9 580
Ebből:						
Budapesten	34	345	-	186	551	1 116
a többi városban	285	1 411	82	1 386	312	3 476
községekben	21	2 395	158	2 262	152	4 988

* A tanácsi lakásmegszűnési jelentések alapján. 1986-tól a korszerűsítési program keretében megszünt lakásokkal együtt.

22.6. A TANÁCSOKNÁL NYILVÁNTARTOTT LAKÁSIGÉNYLÉSEK (január 1.)

Lakásigénylések	1987	1988	1989	1990 ^{a/}
Igénylők	163 779	170 514	173 027	173 210
Ebből: Budapesten	62 787	65 644	68 553	70 939
a többi városban	98 212	102 113	101 812	101 657
községekben	2 780	2 757	2 662	614
Az igényelt lakás:				
tanácsi bérlakás	89 106	92 697	97 424	100 954
egyéb személyi tulajdonu lakás /OTP beruházásu, szövetkezeti lakásépítés/	74 673	77 817	75 603	72 256

a/ 1989. XII. 31-i adatok.

22.7. A TANÁCSOKNÁL NYILVÁNTARTOTT LAKÁSKIUTALÁSOK

Lakáskiutalások	1986	1987	1988	1989
Kiutalások	40 779	39 198	37 239	27 168
Ebből: tanácsi bérlakás	27 070	26 245	24 539	18 824
tanácsi kijelölésű egyéb személyi tulajdonu lakás	13 709	12 953	12 700	8 344
Fiatal házásoknak kiutalt lakások aránya, %	45,2	44,1	46,5	44,9

22.8. INGATLANKEZELÉSI TEVÉKENYSÉG*

Év, településtípus	A kezelt épületek	A kezelt bérlemények	Ebből lakás- bérlemények	A lakóházak javítására fordított összeg	Bérbevétel	Ebből lakkbér
	száma, 1 000			millió Ft		
1970	71,0	685,3	618,8	2 363	908	658
1980	68,5	835,8	745,8	6 331	4 410	2 236
1985	66,4	881,6	780,4	10 014	6 437	4 120
1987	65,1	884,8	781,7	12 633	8 860	5 068
1988	64,2	878,1	775,5	15 688	9 834	5 537
1989	62,6	859,3	757,0	14 147	10 099	5 751
Ebből:						
Budapesten	27,9	474,9	419,6	8 498	5 961	3 074
a többi városban	31,0	372,4	326,4	5 432	4 049	2 608
községekben	3,7	12,0	11,0	217	89	69

* Ingatlankezeléssel foglalkozó tanácsi vállalatok, költségvetési üzemek adatai.

22.9. A LAKOSSÁG KÖZMŰELLÁTÁSA

	1970	1980	1985	1988	1989
Vzellátás					
A vezetékes vízzel ellátott települések az összes település %-ában	32,8	49,7	61,6	71,4	75,0
A háztartásoknak szolgáltatott víz, millió m ³	209	401	504	559	553
A vízvezeték-hálózat hossza, km	19 349	35 799	43 637	49 021	50 922
Ebből: új hálózat	1 390	1 419	1 513	1 946	1 988
A vízvezeték-hálózatba bekapcsolt lakások száma, 1 000	..	2 426	2 887	3 173	3 265
Ebből: lakáson belül	1 081	1 981	2 498	2 738	2 814
Csatornázás					
Zárt csatornával rendelkező települések az összes település %-ában	12,7	14,4	15,5	16,0	16,1
Az egyesített rendszerű zárt csatorna-hálózat hossza, km	3 011	3 593	3 987	4 241	4 329
Az elválasztó rendszerű zárt csatorna-hálózat hossza, km	3 013	6 139	8 038	9 501	10 057
Ebből: zárt szennyvízcsatorna	1 793	3 838	5 205	6 532	7 065
zárt csapadékcatorna	1 220	2 301	2 833	2 969	2 992
Az összes zárt csatornahálózat hossza, km	6 024	9 732	12 025	13 742	14 385
Ebből: új hálózat	222	408	423	582	624
A közcatornahálózatba bekapcsolt lakások száma, 1 000	811	1 225	1 482	1 592	1 624
Gázellátás					
A csőhálózat együttes hossza, km	3 218	6 786	10 595	18 210	19 994
Ebből: új hálózat	283	384	2 212	2 355	2 209
A vezetékes gázfogyasztó háztartások száma, 1 000	525	919	1 181	1 470	1 559
A háztartásoknak értékesített vezetékes gáz, millió m ³	479	930	1 250	1 632	1 793
Egy háztartási fogyasztóra jutó vezetékes gázfelhasználás havi átlaga, m ³	78,4	86,2	91,2	95,7	98,7
Villamosenergia-ellátás					
A háztartások felhasználása, millió kWh	1 817	5 020	7 396	8 227	8 654
aránya az összes felhasználásból, %	12,1	19,0	23,3	24,4	26,0
A háztartási fogyasztók száma, 1 000	2 846	3 675	4 047	4 258	4 314
Egy háztartási fogyasztóra jutó felhasználás havi átlaga, kWh	53,9	115,1	153,7	162,3	168,3
Távfités					
A távfűtött lakások száma	109 388	438 291	579 914	625 185	633 890
aránya a lakásállományból, %	3,5	12,2	15,1	15,8	16,5
Melegvízzel ellátott lakások száma, 1 000	76 994	388 599	529 754	575 325	580 607
aránya a lakásállományból, %	2,5	10,8	13,8	14,6	15,1

23. Környezetstatisztika

23.1. A LEVEGŐ SZENNYEZETTSÉGE EGYES VÁROSOKBAN*

Városok	1988/1989				1988/1989			
	téli	nyári	téli	nyári	téli	nyári	téli	nyári
	mérések átlaga		mérések közül a határértéket meghaladók, %		mérések átlaga		mérések közül a határértéket meghaladók, %	

Ülepedő por g/m²/hó,%
(Megengedett határérték: 12,5 g/m²/hó)

Budapest	5,1	6,6	2,2	6,5
Debrecen	8,0	4,8	2,5	2,9
Győr	5,5	8,1	2,9	5,3
Miskolc	13,6	11,4	32,0	18,9
Pécs	5,6	7,5	0,9	1,0
Szeged	19,4	10,3	28,7	23,3
Ajka	15,7	11,7	29,9	20,3
Dunaujváros	23,0	24,2	65,6	55,4
Leninváros	11,0	7,6	15,1	6,3
Ózd	13,2	12,5	28,8	21,2
Salgótarján	7,4	8,4	9,1	9,5
Szombathely	3,5	7,8	0,0	8,8
Tatabánya	16,5	15,6	41,4	36,8
Várpalota	19,9	16,8	30,3	29,4

Kén-dioxid szennyezettség µg/m³,%
(Megengedett határérték: 150 µg/m³)

	27,2	8,2	0,7	0,0
	40,5	18,9	2,6	0,0
	31,6	5,5	1,2	0,0
	30,1	6,8	4,9	0,1
	46,4	15,0	3,8	0,5
	11,1	0,4	0,2	0,0
	25,0	4,2	2,8	0,8
	11,6	6,5	0,2	0,0
	11,5	5,0	0,0	0,0
	24,8	3,6	4,6	0,0
	33,5	13,8	1,3	0,0
	39,0	3,9	0,6	0,0
	132,6	21,2	37,8	0,3
	30,7	0,5	5,8	0,0

Korom µg/m³,%
(Megengedett határérték: 50 µg/m³)

Budapest	10,6	6,2	0,8	0,1
Debrecen	27,7	20,6	2,7	0,1
Győr	23,0	8,6	4,1	0,2
Miskolc	26,4	15,3	13,7	1,9
Pécs	16,5	7,9	1,7	0,1
Szeged	15,9	11,1	4,1	2,1
Ajka	6,8	..	0,0	..
Dunaujváros	12,0	9,3	0,0	0,0
Leninváros	14,6	12,7	2,3	1,5
Ózd	19,4	17,0	7,6	4,5
Salgótarján	20,4	9,4	5,1	0,2
Szombathely	34,6	14,4	15,4	0,0
Tatabánya	35,1	17,6	18,9	0,9
Várpalota	10,7	3,6	0,9	0,0

Nitrogén-dioxid szennyezettség µg/m³,%
(Megengedett határérték: 85 µg/m³)

	36,3	42,8	9,7	10,7
	37,9	20,6	4,6	2,7
	44,0	8,6	13,4	0,2
	30,4	15,3	5,4	1,9
	58,1	7,9	14,9	0,1
	15,2	11,1	4,2	2,1
	31,8	8,8	3,2	0,4
	15,4	9,3	0,9	0,0
	23,0	12,7	0,8	1,5
	22,8	17,0	3,1	4,5
	34,1	9,4	1,8	0,2
	39,3	14,4	1,7	0,0
	45,3	17,6	4,3	0,9
	27,6	3,6	1,3	0,0

* Az Országos Közegészségügyi Intézet adatai. Téli mérések: október 1. -március 31.; nyári mérések: április 1. - szeptember 30.

23.2. VÁROSI ZÖLDTERÜLET, PARKOK, JÁTSZÓTEREK

1989

Városok	Erdő	Park	Összes zöldterület	Ebből virággal beültetett parkok	Egy lakosra jutó		A játszóterek	
					zöldterület, m ²	parkterület, m ²	száma	területe, 1 000 m ²
					1 000 m ²			
Budapest	48 991	22 667	71 658	202	33,9	10,7	2 356	1 178
Debrecen	1 296	2 656	3 952	16	18,0	12,1	134	120
Győr	336	1 814	2 150	10	16,3	13,8	201	86
Kecskemét	-	1 125	1 125	16	10,5	10,5	76	32
Miskolc	2 622	3 429	6 051	41	29,1	16,5	411	130
Nyiregyháza	-	1 633	1 633	6	13,7	13,7	68	136
Pécs	7 600	3 267	10 867	12	59,4	17,8	352	255
Szeged	136	3 889	4 025	125	21,2	20,5	107	91
Székesfehérvár	633	1 391	2 024	2	17,8	12,2	148	120
A többi város	34 738	58 939	93 677	1 415	32,2	20,3	2 846	2 989
Összesen	96 352	100 809	197 162	1 845	31,3	16,0	6 699	5 137

23.3. VÉDETT TERÜLETEK ÉS TERMÉSZETI ÉRTÉKEK

Védett területek és értékek	1975	1989
Országos jelentőségű területek, 1 000 ha	120,8	551,3
Ebből:		
Nemzeti parkok	82,6	141,1
Hortobágyi	52,0	52,0
Kiskunsági	30,6	30,6
Bükki	-	38,8
Aggteleki	-	19,7
Tájvédelmi körzetek	29,5	380,7
Természetvédelmi területek	8,7	29,5
Helyi jelentőségű területek, 1 000 ha	5,8	38,2
<i>Védett területek összesen</i>	<i>126,6</i>	<i>589,5</i>
Védett növényfajok	2	414
Védett állatfajok száma	417	621
Barlangok	48	2 404

23.4. VÁROSI UTAK

Év, városok	Belterületi utak hossza, km	Ebből burkolt utak hossza, km	Rendszeresen tisztított, burkolt belterületi utak területe, 1 000 m ²
1970	11 265	6 354	32 633
1980	14 666	9 436	44 450
1985	17 056	11 555	50 490
1988	19 114	12 744	46 659
1989	21 900	14 309	52 803
Ebből: Budapest	4 164	3 134	17 840
Debrecen	517	271	1 850
Győr	388	272	1 709
Kecskemét	362	210	1 118
Miskolc	547	416	874
Pécs	628	477	1 231
Nyiregyháza	310	192	1 193
Szeged	550	328	1 171
Székesfehérvár	304	292	612
A többi város	14 130	8 717	25 205

23.5. TELEPÜLÉSI SZILÁRD ÉS FOLYÉKONY HULLADÉK SZÁLLÍTÁSA ÉS ÁRTALMATLANÍTÁSA*

	1975	1980	1985	1988	1989
Elszállított szilárd hulladék, 1 000 m ³	6 165 ^{a/}	9 846	13 791 ^{a/}	16 536	16 263
Ebből: lakosságtól	4 272 ^{a/}	6 496 ^{a/}	9 760 ^{a/}	9 634	9 379
üzemekből, intézményekből	1 893 ^{b/}	3 350 ^{b/}	4 031 ^{b/}	6 902	6 884
Hulladékgyűjtésbe bevont lakások száma, 1 000	1 430	1 801	2 283	2 488	2 551
aránya, %	40,2	50,9	59,4	63,0	66,3
Összes ártalmatlanított hulladék, 1 000 m ³	6 644	11 193	16 345	16 536	16 202
Hulladéklerakóhelyek száma ^{c/}	194	262	300	341	269
Elszállított folyékony települési hulladék, 1 000 m ³	3 644	6 298	7 336	6 968	6 566
Ebből: lakosságtól	526	546	1 262	1 517	1 543
üzemektől és intézményektől	3 118	5 752	6 074	5 451	5 023
Összes ártalmatlanított hulladék, 1 000 m ³	3 644	6 298	7 515	7 206	6 735
Ebből: ártalmatlanító telepen	871	2 103	1 554	1 435	1 138
közcsatornában	914	1 492	1 305	1 211	1 174
szennyvíztisztító telepen	716	604	692
mező- és erdőgazdasági hasznosítás	123	260	141
nem kielégítően ártalmatlanított	1 859	2 703	3 816	3 696	3 590

* A szervezett köztisztasági és településtisztasági szolgáltatás adatai.

a/ Intézményekkel együtt. - b/ Intézmények nélkül. - c/ A rendszeres köztisztasági tevékenységet végző szervezetek kezelésében levő lerakóhelyek.

23.6. A KÖRNYEZETVÉDELLEM BERUHÁZÁSAI*

/pénzügyi teljesítés folyó áron, millió Ft/

Rendeltetés	1987	1988	1989
A termőföld védelme	1 944	1 826	1 750
Vízvédelem	6 853	6 037	6 787
Levegőtisztaság védelme	1 269	1 630	1 243
Az élővilág védelme	60	35	36
Természetvédelem	9	40	39
Települési környezet védelme	343	368	422
A hulladék káros hatása elleni védelem	1 650	1 848	2 282
Zaj- és rezgésvédelem	126	304	268
<i>Összesen</i>	<i>12 254</i>	<i>12 088</i>	<i>12 827</i>
Ebből: építési	7 565	6 842	7 916
belföldi gép	2 155	2 322	2 917
rubelelszámolású import gép	420	386	283
nem rubelelszámolású import gép	957	1 422	1 459
egyéb	1 157	1 116	972

* Gazdálkodó szervezetek. Nem tartalmazza a jogi személyiség nélküli gazdasági társaságok és az egyéni vállalkozások beruházásait.

24. Oktatás

24.1. ÓVODÁK *

	1970	1980	1988	1989	Ebből		
					Budapesten	a többi városban	a községekben
Óvodák	3 457	4 690	4 772	4 748	593	1 724	2 431
Férőhelyek	208 647	385 533	402 424	390 871	60 202	173 011	157 658
Ebből: az előző évben épült	..	16 072	1 938	1 193	200	255	738
Pedagógusok	12 481	29 437	33 876	33 835	5 711	15 382	12 742
Óvodás gyermekek	227 279	478 100	393 735	392 273	61 122	177 772	153 379
Óvodás gyermekek az ellátásra jogosultak %-ában	51,5	77,9	86,0	85,7
Száz ellátásra jogosultra jutó férőhely	46,8	62,7	87,7	81,1
Száz férőhelyre jutó óvodás	108,9	124,0	97,8	100,4	101,5	102,8	97,3
Szükségférőhelyek az összes férőhely %-ában	10,9	6,2	3,3	2,8	1,3	4,1	1,8
Egy pedagógusra jutó óvodás	18,2	16,2	11,6	11,6	10,7	11,6	12,0
Az óvodában étkezők az óvodások %-ában	86,2	95,1	95,0	95,7	99,0	94,9	95,2

* A fogyatékos gyermekek, tanulók nevelését, oktatását ellátó intézmények adatai nélkül. /Ezek adatait a 24.8. tábla tartalmazza./

24.2. ÁLTALÁNOS ISKOLÁK*

	1970	1980	1988	1989	Ebből		
					Budapesten	a többi városban	a községekben
Iskolák	5 480	3 633	3 526	3 527	357	1 067	2 103
Osztálytermek	31 520	37 100	46 045	46 146	7 198	19 057	19 891
Ebből: az előző évben épült	..	1 329	682	585	48	156	381
Tornatermek	1 334	2 339	3 163	3 236	463	1 209	1 564
Pedagógusok	63 125	75 422	90 620	90 602	14 839	40 601	35 162
Ebből: tanítói képesítésűek	28 282	31 478	38 971	39 183	6 323	17 274	15 586
tanári képesítésűek	31 639	41 046	47 924	48 292	8 208	22 643	17 441
A pedagógusokból nők	46 046	60 673	75 571	75 742	13 022	35 052	27 668
Tanulók	1 115 993	1 162 203	1 242 672	1 183 573	195 807	545 984	441 782
Osztályok	41 527	43 626	49 509	49 112	7 623	20 993	20 496
Egy osztályteremre	35,4	31,3	27,0	25,6	27,2	28,7	22,2
jutó tanuló							
Egy pedagógusra	17,7	15,4	13,7	13,1	13,2	13,4	12,6
Egy osztályra	26,9	26,6	25,1	24,1	25,7	26,0	21,6

Lásd a 24.1. tábla jegyzetét.

24.3. ÁLTALÁNOS ISKOLAI TANULÓK*

		1970	1980	1988	1989
Első	évfolyamos	138 992	171 347	132 109	128 542
Második		127 308	148 344	129 533	127 514
Harmadik		127 940	142 394	145 538	129 171
Negyedik		133 813	140 233	154 176	145 766
1-4 évfolyamos összesen		528 053	602 318	561 356	530 993
ötödik	évfolyamos	143 088	146 990	165 002	156 223
Hatodik		144 478	143 371	171 485	162 821
Hetedik		147 579	142 647	172 846	167 460
Nyolcadik		152 795	126 877	171 983	166 076
5-8 évfolyamos összesen		587 940	559 885	681 316	652 580
<i>Összesen</i>		<i>1 115 993</i>	<i>1 162 203</i>	<i>1 242 672</i>	<i>1 183 573</i>
Az összes tanulók közül szakosított tantervű oktatásban részesül		62 589	109 528	197 743	203 173
A tankötelesek közül alapfoku oktatásban részesül, %		98,4	98,8	99,0	99,0
Az 1-3 évfolyamosokból iskolaotthonos		-	5,7	15,1	15,2
Kedvezményes étkezésben részesülők		19,6	44,6	51,4	55,0
1-4 évfolyamos napközisek		23,5	56,4	63,5	64,6
5-8 évfolyamos napközisek		14,6	18,7	17,9	18,3
Napközisek összesen		18,8	38,2	38,5	39,1
Tanulósobások		1,7	2,9	2,7	2,5
Diákotthonban lakók		0,60	0,87	0,60	0,57

* Lásd a 24.1. tábla jegyzetét.

24.4. AZ ÁLTALÁNOS ISKOLÁT A TANKÖTELES KOR VÉGÉIG BEFEJEZŐ TANULÓK

Év	Az általános iskola 8. évfolyamát			Összesen	A tanköteles korból kilépő 8 osztálynál alacsonyabb végzettségűek ^{a/}
	14	15	16		
	éves korig befejező tanulók a 16 éves népesség %-ában				
1980	81,3	9,1	3,3	93,7	8 100
1985	84,5	8,1	3,0	95,6	6 400
1986	84,3	8,4	2,9	95,6	6 600
1987	84,0	8,3	3,1	95,4	6 500
1988	83,0	8,6	3,3	94,9	7 400
1989	81,4	9,3	3,3	94,0	9 100

a/ Számított adatok.

24.5. AZ ÁLTALÁNOS ISKOLÁT VÉGZETTEK ÉS TOVÁBBTANULÓK *

Év	Az általános iskola 8. évfolyamát a nappali tagozaton eredményesen végzettek	Ebből a végzés évében továbbtanulók aránya, %				
		szakmunkás-képző iskolában	középfoku szakiskolában	szakközépiskolában	gimnáziumban	együtt
1970	165 611	41,1	2,2	17,7	18,5	79,5
1980	119 809	43,8	3,0	26,0	20,3	93,1
1985	130 992	43,8	2,9	26,0	20,8	93,5
1986	131 219	43,5	2,9	27,0	20,7	94,1
1987	134 223	44,3	2,7	26,7	21,1	94,8
1988	149 640	44,5	3,0	27,4	20,1	95,0
1989	170 891	42,7	3,2	27,0	20,4	93,3
Ebből:						
fiú	85 787	56,4	-	25,9	13,1	95,4
leány	85 104	28,9	6,5	28,1	27,7	91,2

* Lásd a 24.1. tábla jegyzetét.

24.6. ÁLTALÁNOS ISKOLAI FELNŐTTOKTATÁS

Oktatási forma	1970	1980	1988	1989
Tanulók				
Alapismereti tanfolyam	1 012	2 159	738	616 ^{a/}
Esti tagozat	17 102	9 278	10 857	11 218 ^{a/}
Levelező tagozat	3 161	2 335	651	698 ^{a/}
Munkástovábbképző tanfolyamhoz kapcsolódó oktatás	-	8 202	901	667 ^{a/}
<i>Összesen</i>	<i>21 275</i>	<i>21 974</i>	<i>13 147</i>	<i>13 199^{a/}</i>
Az általános iskola 8. osztályát eredményesen végezték				
Esti tagozat	6 763	3 416	2 705	2 887
Levelező tagozat	1 004	1 298	426	326
Munkástovábbképző tanfolyamhoz kapcsolódó oktatás	-	4 617	625	454
Magánvizsga	-	1 107	340	326
<i>Összesen</i>	<i>7 767</i>	<i>10 438</i>	<i>4 096</i>	<i>3 993</i>

a/ Az 1989/1990 tanévre december 1-ig beiratkozottak száma.

24.7. FOGYATÉKOS GYERMEKEK NEVELÉSE, OKTATÁSA

Év	Önálló intézmények	Általános iskolában működő tagozatok	Osztálytermek	Pedagógusok	Gyermekek	Ebből		Egy pedagógusra jutó tanulók	Egy osztályteremre jutó tanulók
						fogyatékos tanulók diákotthonaiban elhelyezettek	állami gondozott tanulók		
1970	123	304	1 532	2 610	28 857	7 082	4 187	11,1	18,8
1980	167	407	2 414	4 475	37 285	9 431	5 738	8,3	15,4
1987	178	468	3 207 ^{a/}	6 242	42 043	9 783	5 321	6,7	13,1
1988	178	498	3 282 ^{a/}	6 226	41 704	10 637	..	6,7	12,1 ^{a/}
1989	179	452	3 322 ^{a/}	6 219	40 510	10 239	..	6,5	12,2 ^{a/}

a/ A speciális szakiskolák osztálytermei nélkül.

24.8. FOGYATÉKOS GYERMEKEK NEVELÉSE, OKTATÁSA INTÉZMÉNYTÍPUSOK SZERINT

1989

Intézménytípus a fogyatékoság jellege szerint	Önálló intézmények és tagozattal működő iskolák	Gyermekek	Ebből			Fogyatékos tanulók diákotthonaiban elhelyezettek
			óvodás	általános iskolai	speciális szakiskolai	
			tanuló			
Értelmi fogyatékos	615	37 694	399	34 983	2 312	8 012
Hallási fogyatékos	9	1 426	166	1 260	-	1 056
Látási fogyatékos	3	616	34	582	-	450
Testi fogyatékos	3	674	207	467	-	629
Beszéd fogyatékos	1	100	-	100	-	92
<i>Összesen</i>	<i>631</i>	<i>40 510</i>	<i>806</i>	<i>37 392</i>	<i>2 312</i>	<i>10 239</i>

24.9. SZAKMUNKÁSKÉPZÉS

	1970	1980	1988	1989
Iskolák	214	268	294	299
Osztálytermek	2 515	2 823	3 420	3 552
Ebből: az előző évben épült	98	64
Intézeti tanműhelyek	111	208 ^{a/}	247	264
Diákothonok	236 ^{a/}	226 ^{a/}	145	145
Pedagógusok	3 800	5 400	6 542	6 842
Szakoktatók	4 500	5 000	5 203	5 202
Diákothoni nevelők	600	1 100	1 215	1 199
Tanulók	223 238	154 096	186 796	201 702
A 14-17 évesek közül szakmunkás- tanuló, %	29,1	30,4	30,8	30,9
Középiskolai végzettségűek	4,4	4,0	4,2	4,0
Leányok	24,6	31,6	34,6	34,3
Diákothonban lakók	13,0	18,7	15,5	14,2
Társadalmi ösztöndíjasok	..	14,3	10,7	8,4

a/ Az adatok tartalmazzák a szakmunkástanulók elhelyezését is biztosító, de főtevékenysége szerint más célú /pl. középiskolai/ diákothonokat, kollégiumokat is.

24.10. SZAKMUNKÁSTANULÓK SZAKMAI ÁGAZATOK SZERINT

Szakmai ágazat	1970	1980	1988	1989	Ebből		
					fiú	leány	a közép- iskolát végzettek aránya, %
Bányászat	1 202	781	670	602	602	-	-
Kohászat	3 844	1 880	2 578	2 969	2 946	23	0,0
Gépgyártás	81 741	46 501	49 871	54 517	53 981	536	2,8
Egyéb vas- és fémipar	340	208	216	185	86	99	64,3
Villamosgép- és energiaipar	13 518	9 349	8 628	9 492	9 350	142	1,0
Műszeripar	9 880	6 304	6 677	6 498	5 727	771	31,9
Építőanyagipar	1 057	996	1 080	1 229	355	874	11,8
Vegyipar	2 665	1 425	1 382	1 437	310	1 127	4,3
Faipar	7 492	5 172	7 756	8 747	8 713	34	1,3
Papiripar	393	147	348	388	193	195	-
Nyomdaipar	2 235	1 534	1 901	1 924	862	1 062	20,9
Textilipar	2 957	2 534	3 644	4 218	90	4 128	-
Bőripar	5 459	3 252	5 553	5 918	1 233	4 685	2,1
Ruhaipar	9 631	10 904	17 108	18 090	317	17 773	2,0
Vegyésipar	8 556	5 507	7 836	8 181	3 355	4 826	24,1
Építőipar	27 041	15 939	20 991	22 742	22 737	5	0,2
Növénytermesztés	9 604	6 212	6 778	7 319	4 663	2 656	0,9
Állattenyésztés	2 642	1 752	1 767	2 005	1 238	767	0,2
Élelmiszeripar	5 036	4 949	7 565	8 583	4 646	3 937	-
Kereskedelem	18 728	19 737	23 334	25 261	4 269	20 992	1,7
Vendéglátás	8 532	8 544	10 228	10 332	5 707	4 625	3,4
Szállítás, hírközlés	685	469	885	1 065	1 065	-	10,2
<i>Összesen</i>	<i>223 238</i>	<i>154 096</i>	<i>186 796</i>	<i>201 702</i>	<i>132 445</i>	<i>69 257</i>	<i>4,0</i>

24.11. SZAKMUNKÁSVIZSGÁT TETTEK SZÁMA

Év, szakmai ágazat	Szakmunkás- tanuló	Munka- viszonyban álló felöltt	Összesen	Ebből második és további szakmát szerzett	Szakmunkásvizsgát tett nő		
					szak- munkás- tanuló	munka- viszony- ban álló felöltt	Összesen
1970	65 822	14 819	80 641	1 703	16 837	4 638	21 475
1980	46 586	20 549	67 135	4 107	14 206	8 020	22 226
1985	52 345	5 584	57 929	2 076	17 190	1 456	18 646
1987	51 792	7 748	59 540	3 114	17 445	2 872	20 317
1988	50 974	7 893	58 867	2 847	17 042	2 986	20 028
1989	50 483	7 265	57 748	2 298	17 321	2 949	20 270

Ebből:

Bányászat	155	535	690	361	-	-	-
Kohászat	515	163	678	84	5	-	5
Gépgyártás	13 580	990	14 570	424	103	30	133
Egyéb vas- és fémipar	99	14	113	-	48	5	53
Villamosgép- és energiaipar	2 282	239	2 521	98	22	11	33
Műszeripar	2 368	309	2 677	46	257	141	398
Építőanyagipar	313	37	350	6	232	19	251
Vegyipar	326	119	445	65	285	52	337
Faipar	2 046	76	2 122	24	5	-	5
Papíripar	72	16	88	16	35	7	42
Nyomdaipar	613	61	674	14	353	28	381
Textilipar	691	82	773	40	671	53	724
Bőripar	1 387	152	1 539	94	1 115	97	1 212
Ruhaipar	4 625	344	4 969	59	4 549	327	4 876
Vegyés ipar	2 582	410	2 992	147	1 683	139	1 822
Építőipar	5 423	594	6 017	219	1	1	2
Növénytermesztés	1 716	44	1 760	11	502	16	518
Állattenyésztés	526	330	856	110	136	41	177
Élelmiszeripar	1 944	549	2 493	46	798	296	1 094
Kereskedelem	6 135	1 055	7 190	183	5 224	882	6 106
Vendéglátás	2 861	1 097	3 958	218	1 295	803	2 098
Szállítás, hírközlés	224	49	273	33	2	1	3

24.12. KÖZÉPFOKÚ SZAKISKOLÁK*

Év	Iskolák	Pedagógusok	Tanulók	Első évfolyamosok	Végzettek ^{a/}
Gép- és gyorsíró iskolák					
1980	58	208	3 445	2 098	1 218
1985	56	254	4 348	2 420	1 742
1986	55	252	4 489	2 554	1 872
1987	56	258	4 559	2 527	1 863
1988	58	288	4 843	2 803	1 963
1989	63	303	5 464	3 314	1 972
Egészségügyi szakiskolák					
1980	23	402	5 168	1 953	1 428
1985	24	385	5 491	2 041	1 626
1986	24	383	5 279	1 929	1 452
1987	25	404	5 414	2 110	1 497
1988	24	434	5 645	2 343	1 418
1989	29	504	6 531	2 905	1 269

* Lásd a 24.1. tábla jegyzetét.

a/ Az előző tanév végi adatok.

24.13. KÖZÉPISKOLÁK

	1970	1980	1988	1989
Iskolák	547	531	645	675
Osztálytermek	6 245	6 569	7 567	8 152
Ebből: az előző évben épült	..	46	251	302
Tornatermek	423	515	608	649
Pedagógusok	13 442	15 460	20 084	21 425
Ebből: Gimnázium	7 196	6 639	9 103	9 656
Szakközépiskola	6 246	8 821	10 981	11 769
A pedagógusokból nők	6 572	8 652	12 114	13 005
Nappali tagozaton tanulók	233 291	203 238	248 337	273 511
Esti és levelező tagozaton tanulók	113 874	130 332	80 359	75 560
<i>Tanulók összesen</i>	<i>347 165</i>	<i>333 570</i>	<i>328 696</i>	<i>349 071</i>
A 14-17 évesek közül	30,3	40,1	41,0	41,9
Az összes tanulók közül	67,2	60,9	75,5	78,4
A nappali tagozatos tanulók közül speciális tantervű gimnáziumi osztályba jár	45 547	24 216	14 176	15 603
A nappali tagozaton tanulókból, %				
nő	58,3	57,6	58,1	57,6
ösztöndijas	0,8	10,7	9,2	8,6
diákotthonban lakik	16,7	23,8	19,9	19,0
menzán étkezik	11,2	21,2	31,4	33,3
tanulósobás	15,0	14,7	10,0	6,9
Az esti és levelező tagozaton tanulókból				
szakmunkásvizsgára	3 828	30 267	26 224	24 185
érettségire	..	12 047	8 635	8 626
Egy osztályteremre	37,4	30,9	32,8	33,6
Egy pedagógusra	17,4	13,1	12,4	12,8
Nappali tagozaton érettségizett tanulók	44 588	43 167	53 857	52 573
Esti és levelező tagozaton érettségizett tanulók	17 172	28 617	15 903	16 385
<i>Érettségizett tanulók összesen</i>	<i>61 760</i>	<i>71 784</i>	<i>69 760</i>	<i>68 958</i>
Ebből: szakmunkásvizsgára	-	5 819	4 896	4 976
érettségire	..	4 362	2 663	2 851
épülő kiegészítő				
képzésben végzett				

24.14. KÖZÉPISKOLÁSOK ISKOLATÍPUSOK SZERINT

Iskolatípus	Tanulók		Nappali tagozaton tanul			Érettségi vizsgát tettek	Ebből nappali tagozaton
	1980	1989	fiu	leány	összesen		
						1989	
Állami gimnázium	122 173	131 990	36 803	75 879	112 682	27 256	23 565
Felekezeti gimnázium	2 445	3 635	2 235	1 400	3 635	678	678
Szakközépiskola	208 952	213 446	77 048	80 146	157 194	41 024	28 330
Ebből: ipari, műszaki	105 378	103 893	57 505	14 851	72 356	19 758	12 350
mezőgazdasági	13 278	15 310	9 680	3 991	13 671	3 056	2 398
közgazdasági	41 908	41 457	4 163	25 460	29 623	7 823	5 575
kereskedelmi	13 582	14 204	1 606	7 070	8 676	2 622	1 499
vendéglátóipari	5 961	9 046	2 116	2 443	4 559	1 589	570
közlekedési	2 963	1 067	265	431	696	228	162
postaforgalmi	3 696	4 424	415	3 591	4 006	830	754
egészségügyi	14 315	16 529	481	15 804	16 285	3 476	3 400
óvónői	5 897	4 958	-	4 927	4 927	1 200	1 200
művészeti	1 974	2 355	791	1 401	2 192	442	422
egyéb		203	26	177	203	-	-
<i>Összesen</i>	<i>333 570</i>	<i>349 071</i>	<i>116 086</i>	<i>157 425</i>	<i>273 511</i>	<i>68 958</i>	<i>52 573</i>

24.15. A KÖZÉPISKOLÁT VÉGZETTEK TOVÁBBTANULÁSA

Intézménytípus	1970	1980	1988	1989
Felsőoktatási intézménybe jelentkezettek	30 536	33 339	46 084	44 138
felvették	12 017	14 796	15 609	15 420
Felvettek a jelentkezettek %-ában				
Műszaki egyetemek	44,7	59,4	56,0	57,2
Műszaki főiskolák és egyetemi főiskolai karok	60,6	65,9	49,3	54,8
Agrártudományi egyetemek	32,3	38,3	39,5	45,6
Mezőgazdasági főiskolák és egyetemi főiskolai karok	40,2	49,1	40,6	48,6
Közgazdaságtudományi karok	47,7	43,2	38,8	37,8
Gazdasági jellegű főiskolák	33,5	43,7	25,2	29,3
Jogtudományi karok	18,7	23,3	29,9	25,7
Államigazgatási Főiskola	-	22,6	21,5	20,3
Bölcsészettudományi karok	26,5	22,1	23,0	22,3
Természettudományi karok	53,8	54,1	44,7	37,5
Tanárképző főiskolák	37,0	44,2	26,0	24,5
Testnevelési főiskola	18,6	26,7	33,9	28,9
Tanítóképző intézetek	36,2	59,4	36,5	40,2
Óvónőképző intézetek	39,5	59,1	46,6	46,6
Orvostudományi egyetemek	31,8	33,0	31,3	38,3
Egészségügyi Főiskolai Kar	-	54,3	36,8	41,3
Művészeti főiskolák	17,8	14,4	15,3	17,0
<i>Összesen</i>	<i>39,4</i>	<i>44,4</i>	<i>33,9</i>	<i>34,9</i>

24.16. FELSŐFOKÚ OKTATÁS

	1970 ^{a/}	1980 ^{a/}	1988	1989
Intézmények	74	57	58	57
Oktatók	9 791	13 890	16 242	16 319
Egyetemi				
Nem egyetemi				
szintű oktatásban	44 722	45 357	44 804	45 452
részvevő hallgatók	35 814	55 809	58 237	55 416
<i>Összesen</i>	<i>80 536</i>	<i>101 166</i>	<i>103 041</i>	<i>100 868</i>
Ebből: külföldi hallgató	1 884	2 742	2 569	2 538
Nappali tagozatos hallgatók	53 821	64 057	71 689	72 381
Esti és levelező tagozatos hallgatók	26 715	37 109	31 352	28 487
A 18-22 évesek közül				
Az összes tanuló közül				
nappali tagozaton	6,3	9,2	10,0	10,0
tanul, %	66,8	63,3	69,6	71,8
A nappali tagozaton tanulókból, %				
nő	44,7	49,9	49,4	48,9
rendszeres állami támogatásban				
részesül ^{b/}	87,6	80,1	88,3	83,8
diákotthonban lakik	49,0	47,1 ^{b/}	47,9 ^{b/}	48,0 ^{b/}
menzán étkezik	70,4	73,9 ^{b/}	77,2 ^{b/}	76,1 ^{b/}
Az esti és levelező tagozaton tanulókból kiegészítő képzésben vett részt	3 987	6 606	7 912	7 326
Külföldön tanuló magyar hallgatók	1 517	1 725	986	951
Nappali tagozaton oklevelet szerzett	11 888	14 859	14 711	15 699
Esti és levelező tagozaton oklevelet szerzett	6 332	12 004	8 994	9 079
<i>Oklevelet szerzett hallgatók összesen</i>	<i>18 220</i>	<i>26 863</i>	<i>23 705^{a/}</i>	<i>24 778^{a/}</i>
Ebből: kiegészítő képzésben végzett	633	2 186	2 549	2 462

a/ A katonai, politikai és egyházi felsőfokú oktatási intézmények adatai nélkül.

b/ Külföldi hallgatók nélkül.

24.17. A FELSŐFOKÚ OKTATÁSI INTÉZMÉNYEK HALLGATÓI TANULMÁNYI ÁGAK SZERINT

Tanulmányi ág	Hallgatók		Nappali tagozatos hallgató			A végzett hallgatók	Ebből nappali tagozaton
			férfi	nő	összesen		
	1980	1989	1989				
Műszaki	29 595	22 263	14 766	2 592	17 358	5 389	3 914
Mezőgazdasági	5 312	5 691	2 958	1 373	4 331	1 336	970
Állatorvosi	575	511	423	88	511	101	101
Orvostudományi	7 831	7 752	3 665	4 087	7 752	1 249	1 249
Egészségügyi	1 691	1 748	51	1 184	1 235	447	315
Közgazdaságtudományi	11 222	11 968	2 665	4 105	6 770	2 604	1 486
Jogtudományi és államigazgatási	6 609	5 756	1 513	1 819	3 332	1 126	698
Bölcsészettudományi	5 836	7 025	1 313	3 765	5 078	1 268	729
Természettudományi	5 102	5 471	2 635	1 850	4 485	1 029	766
Tanárképző főiskolai	11 541	13 857 ^{a/}	2 907	6 478	9 385 ^{a/}	3 601 ^{b/}	2 004 ^{b/}
Gyógynevelési	1 335	1 458	27	415	442	475	92
Testnevelési	1 090	1 021	225	198	423	263	104
Tanítóképző főiskolai	8 420	8 158	624	4 881	5 505	2 982	1 612
Óvónőképző intézeti	3 118	2 983	12	1 420	1 432	1 430	375
Művészeti	1 889	2 285	930	1 080	2 010	499	471
Politikai és katonai	..	2 921	2 299	33	2 332	979	813
<i>Összesen</i>	<i>101 166</i>	<i>100 868</i>	<i>37 013</i>	<i>35 368</i>	<i>72 381</i>	<i>24 778</i>	<i>15 699</i>

a/ A Mozgássérültek Pető András Nevelőképző és Nevelőintézet 257 hallgatójával együtt.

b/ A Mozgássérültek Pető András Nevelőképző és Nevelőintézetének 71 fő oklevelet szerzett hallgatójával együtt.

24.18. SZAKDIPLOMÁT SZEREZTEK

Tanulmányi ág	1971-1975	1976-1980	1981-1985	1986	1988	1989	Ebből nő
	évek átlaga						
Mérnök-közgazdász	179	212	205	212	204	163	17
Mérnök tanár	127	119	128	111	135	233	90
Szakmérnök, szaküzemlérmnök	864	1 252	1 012	976	1 173	841	153
Szakközgazdász	73	259	215	258	504	351	162
Szakorvos	1 134	1 204	1 475	1 483	1 425	1 562	738
Szakgyógyszerész	148	140	314	155	150	163	133
Jogász	317	434	571	550	539	573	309
Munkavédelmi	93	110	24
Egyéb	-	-	48	73	69	69	46
<i>Összesen</i>	<i>2 842</i>	<i>3 620</i>	<i>3 988</i>	<i>3 818</i>	<i>4 292</i>	<i>4 065</i>	<i>1 672</i>

**24.19. A FELSŐFOKÚ OKTATÁSI INTÉZMÉNYEK HALLGATÓI
INTÉZMÉNYEK ÉS KAROK SZERINT
1989**

Intézmény, kar /szak/	Hallgatók		Ezen belül nappali tagozatos		Oklevelet szerzett hallgatók		Ezen belül nappali tagozatos	
	összesen	ebből nő	összesen	ebből nő	összesen	ebből nő	összesen	ebből nő
Budapesti Műszaki Egyetem	7 851	1 220	6 527	899	1 711	335	1 265	230
Építészmérnöki Kar	696	196	606	187	140	47	119	43
Építőmérnöki Kar	1 274	265	1 141	246	216	55	189	50
Gépészmérnöki Kar	1 381	107	1 217	94	256	29	211	26
Közlekedésmérnöki Kar	830	37	786	33	186	11	171	11
Vegyészmérnöki Kar	658	303	568	264	202	96	180	84
Villamosmérnöki Kar	2 432	79	2 209	75	440	18	395	16
Természet- és Társadalomtudományi Kar	580	233	-	-	271	79	-	-
Nehézipari Műszaki Egyetem, Miskolc	3 785	977	2 917	685	697	170	493	123
Bányamérnöki Kar	430	50	423	50	112	14	90	14
Gépészmérnöki Kar	1 053	64	1 020	64	134	19	120	17
Kohómérnöki Kar	174	32	158	31	36	11	28	9
Műszaki Oktató szak	68	-	-	-	46	-	-	-
Kohó- és Fémipari Főiskolai Kar, Dunaujváros	655	130	436	55	210	47	137	22
Vegyipari és Automatizálási Főiskolai Kar, Kazincbarcika	-	-	-	-	-	-	-	-
Állam- és Jogtudományi Kar	982	479	614	348	159	79	118	61
Közgazdaságtudományi Intézet	423	222	266	137	-	-	-	-
Veszprémi Vegyipari Egyetem	712	280	642	244	255	96	162	74
Széchenyi István Közlekedési és Távközlési Műszaki Főiskola, Győr	1 990	345	1 283	173	525	107	315	54
Közlekedésépítési Intézet	244	44	176	34	63	19	47	13
Közlekedésgépészeti Intézet	564	13	430	12	126	1	97	1
Közlekedés- és Postaüzemi Intézet	396	206	212	116	138	58	81	37
Távközlési és Automatizálási Intézet	507	20	310	7	123	4	76	3
Műszaki Tanárképző Osztály	279	62	155	4	75	25	14	-
Kandó Kálmán Villamosipari Műszaki Főiskola, Budapest	1 890	64	1 377	40	539	27	394	16
Erősáramu szakok	464	10	406	9	150	1	134	1
Gyengeáramu szakok	839	19	614	13	199	5	161	3
Számítástechnikai szakok	445	27	294	15	119	15	83	10
Műszaki tanári, oktatói szakok	142	8	63	3	71	6	16	2
Bánki Donát Gépipari Műszaki Főiskola, Budapest	943	78	526	44	307	17	162	6
Gépipari és Automatizálási Műszaki Főiskola, Kecskemét	539	33	457	29	136	5	121	4
Pollack Mihály Műszaki Főiskola, Pécs	1 439	208	1 084	167	341	54	289	47
Épületgépészeti /Épületvillamosítási/ Szak	486	27	367	21	164	16	151	16
Építőipari szakok	373	76	279	56	73	13	73	13
Szilikát Vegyipari Gépészeti Szak	-	-	-	-	-	-	-	-
Műszaki Informatikai szakok	138	23	138	23	-	-	-	-
Vizsgádkódási Intézet, Baja	249	46	207	37	48	13	48	13
Műszaki tanári, oktatói szak	193	36	93	30	56	12	17	5
Ybl Miklós Építőipari Műszaki Főiskola, Budapest	1 428	279	908	191	358	84	249	56
Építőipari Kar, Budapest-Debrecen	1 084	258	743	185	300	78	213	53
Gépészeti Kar, Debrecen	344	21	165	6	58	6	36	3
Könyvüipari Műszaki Főiskola, Budapest	605	421	432	302	161	118	127	96
Agrártudományi Egyetem, Gödöllő	2 874	583	2 058	353	700	155	456	72
Mezőgazdaságtudományi Kar	633	188	633	188	116	22	116	22
Mezőgazdasági Gépészmérnöki Kar	625	16	540	14	124	6	81	5
Társadalomtudományi Kar	309	81	210	53	95	25	56	12
Tanárképző Intézet	305	118	-	-	162	69	-	-
Vállalatgazdasági Üzemélményképző Intézet, Gyöngyös	474	176	251	96	63	30	63	30
Mezőgazdasági Gépészüzemélményképző Főiskolai Kar, Mezőtur	215	-	197	-	73	2	73	2
Mezőgazdasági Főiskolai Kar, Nyiregyháza	313	4	227	2	67	1	67	1

**24.19. A FELSŐFOKÚ OKTATÁSI INTÉZMÉNYEK HALLGATÓI
INTÉZMÉNYEK ÉS KAROK SZERINT (folytatás)**

1989

Intézmény, kar /szak/	Hallgatók		Ezen belül nappali tagozatos		Oklevelet szerzett hallgatók		Ezen belül nappali tagozatos	
	összesen	ebből nő	összesen	ebből nő	összesen	ebből nő	összesen	ebből nő
Agrártudományi Egyetem, Debrecen	1 151	222	973	179	269	57	215	45
Mezőgazdaságtudományi Kar, Debrecen	549	96	491	88	84	17	69	14
Mezőgazdasági Főiskolai Kar, Szarvas	351	78	270	52	116	22	77	13
Állattenyésztési Főiskolai Kar, Hódmezővásárhely	251	48	212	39	69	18	69	18
Agrártudományi Egyetem, Keszthely	1 515	342	1 097	263	280	65	217	49
Mezőgazdaságtudományi Kar, Keszthely	501	128	484	126	90	26	90	26
Mezőgazdaságtudományi Kar, Mosonmagyaróvár	611	120	337	61	90	18	50	9
Állattenyésztési Kar, Kaposvár	403	94	276	76	100	21	77	14
Erdészeti és Faipari Egyetem, Sopron	822	102	724	95	133	23	123	19
Erdőmérnöki Kar	283	23	283	23	36	1	36	1
Faipari Mérnöki Kar	382	41	302	36	56	12	47	8
Földmérési és Földrendezői Főiskolai Kar, Székesfehérvár	157	38	139	36	41	10	40	10
Kertészeti és Élelmiszeripari Egyetem, Budapest	1 815	884	1 564	786	502	231	414	190
Termesztési Kar	513	251	482	240	90	44	71	35
Élelmiszeripari Kar	457	250	376	220	133	73	133	73
Kertészeti Főiskolai Kar, Kecskemét	334	145	309	134	128	48	99	35
Élelmiszeripari Főiskolai Kar, Szeged	511	238	397	192	151	66	111	47
Állatorvostudományi Egyetem, Budapest	511	88	511	88	101	20	101	20
Semmelweis Orvostudományi Egyetem, Budapest	3 507	1 896	3 507	1 896	606	348	606	348
Általános Orvostudományi Kar	2 336	1 162	2 336	1 162	425	226	425	226
Fogorvostudományi Kar	539	278	539	278	81	48	81	48
Gyógyszerésztudományi Kar	632	456	632	456	100	74	100	74
Orvostudományi Egyetem, Debrecen	1 220	577	1 220	577	183	97	183	97
Általános Orvostudományi Kar	1 071	495	1 071	495	153	78	153	78
Fogorvosi szak	149	82	149	82	30	19	30	19
Orvostudományi Egyetem, Pécs	1 213	606	1 213	606	195	98	195	98
Általános Orvostudományi Kar	1 100	546	1 100	546	178	90	178	90
Fogorvosi szak	113	60	113	60	17	8	17	8
Szent-Györgyi Albert Orvostudományi Egyetem, Szeged	2 107	1 303	2 107	1 303	347	237	347	237
Általános Orvostudományi Kar	1 141	546	1 141	546	163	81	163	81
Fogorvosi szak	127	67	127	67	20	10	20	10
Gyógyszerésztudományi Kar	544	395	544	395	82	64	82	64
Főiskolai Védőnőképző szak	295	295	295	295	82	82	82	82
Orvostovábbképző Egyetem Egészségügyi Főiskolai Kar, Budapest-Szeged	1 453	1 296	940	889	365	337	233	225
Eötvös Lóránd Tudományegyetem, Budapest	9 198	5 233	6 859	3 879	1 705	1 031	1 151	711
Állam és Jogtudományi Kar	1 371	619	1 001	456	270	124	190	87
Bölcsészettudományi Kar	3 494	2 295	2 293	1 598	553	371	319	242
Természettudományi Kar	2 346	892	1 981	760	413	171	338	146
Tanárképző Főiskolai Kar	1 987	1 427	1 584	1 065	469	365	304	236

**24.19. A FELSŐFOKÚ OKTATÁSI INTÉZMÉNYEK HALLGATÓI
INTÉZMÉNYEK ÉS KAROK SZERINT (folytatás)
1989**

Intézmény, kar /szak/	Hallgatók		Ezen belül nappali tagozatos		Oklevelet szerzett hallgatók		Ezen belül nappali tagozatos	
	összesen	ebből nő	összesen	ebből nő	összesen	ebből nő	összesen	ebből nő
József Attila Tudományegyetem, Szeged	3 816	2 036	2 845	1 578	700	418	473	288
Állam és Jogtudományi Kar	1 116	520	667	358	210	119	136	93
Bölcsészettudományi Kar	1 230	940	939	748	211	161	127	98
Természettudományi Kar	1 470	576	1 239	472	279	138	210	97
Kossuth Lajos Tudományegyetem, Debrecen	3 125	1 887	2 402	1 476	669	401	384	224
Bölcsészettudományi Kar	1 470	1 079	1 137	858	332	240	166	122
Természettudományi Kar	1 655	808	1 265	618	337	161	218	102
Janus Pannonius Tudományegyetem, Pécs	3 872	2 235	2 755	1 715	852	541	538	371
Állam és Jogtudományi Kar	1 050	465	592	297	216	123	114	75
Közgazdaságtudományi Kar	753	365	467	253	119	65	86	53
Tanárképző Kar /egyetemi szintű/ Tanárképző Kar /főiskolai szintű/	831	637	709	561	172	134	117	103
Államigazgatási Főiskola, Budapest	1 237	865	458	360	271	201	140	115
Marx Károly Közgazdaságtudományi Egyetem, Budapest	4 112	1 889	2 599	1 272	798	412	472	271
Általános képzés	1 601	716	1 233	588	-	-	-	-
Általános Társadalomtudományi Kar	250	142	202	110	30	12	26	9
Közgazdasági Kar	428	194	191	73	166	84	111	56
Gazdálkodási Kar	1 833	837	973	501	602	316	335	206
Pénzügyi és Számviteli Főiskola, Budapest	3 032	2 249	1 419	1 034	704	542	387	304
Kereskedelmi és Vendéglátóipari Főiskola, Budapest	2 026	1 274	1 124	745	491	329	275	199
Kereskedelmi szak	1 081	710	614	408	285	203	154	116
Vendéglátóipari szak	945	564	510	337	206	126	121	83
Külkereskedelmi Főiskola Budapest	1 622	1 086	895	664	492	333	266	206
Tanárképző főiskolák /4 intézmény/ Ebből: tanárképző tagozat	11 038	7 856	6 966	4 947	3 050	2 292	1 526	1 155
tanítóképző tagozat	10 375	7 236	6 557	4 567	2 716	1 985	1 408	1 049
óvónőképző tagozat	544	501	360	331	253	226	118	106
óvónőképző tagozat	119	119	49	49	81	81	-	-
Tanítóképző főiskolák /10 intézmény/ Ebből: tanítóképző tagozat	10 010	9 086	6 302	5 695	3 801	3 472	1 753	1 573
óvónőképző tagozat	7 614	6 710	5 145	4 550	2 729	2 402	1 494	1 315
óvónőképző tagozat	2 396	2 376	1 157	1 145	1 072	1 070	259	258
Óvónőképző Intézet, Szarvas	468	467	226	226	277	276	116	116
Bárczi Gusztáv Gyógyypedagógiai Tanárképző Főiskola, Budapest	1 458	1 321	442	415	475	415	92	89
Testnevelési Egyetem, Budapest	1 021	384	423	198	263	87	104	51
Mozgássérültek Pető András Nevelő- képző és Nevelőintézete, Budapest	257	242	257	242	71	66	71	66
Magyar Iparművészeti Főiskola, Budapest	388	221	388	221	81	43	81	43
Magyar Képzőművészeti Főiskola, Budapest	366	145	308	111	64	24	50	16
Színház és Filmvészeti Főiskola, Budapest	208	67	126	40	38	14	24	7
Liszt Ferenc Zeneművészeti Főiskola, Budapest	1 254	752	1 164	699	303	192	303	192
Állami Balett Intézet, Budapest	69	35	29	9	13	7	13	7
Politikai Főiskola	740	130	151	33	217	35	51	11
Katonai Főiskola	2 181	-	2 181	-	762	-	762	-
<i>Összesen</i>	<i>100 868</i>	<i>51 264</i>	<i>72 381</i>	<i>35 368</i>	<i>24 778</i>	<i>13 812</i>	<i>15 699</i>	<i>8 121</i>

**24.20. A NAPPALI TAGOZATOKON ISKOLAI OKTATÁSBAN RÉSZESÜLŐK
ÉLETKOR ÉS OKTATÁSI FOKOZATOK SZERINT
1989**

Életkor /év/	óvodák	Általános iskolák	Fogyatékos tanulók, nevelését, oktatását ellátó iskolák	Középfokú szakiskolák	Szakmunkásképző iskolák	Középiskolák	Egyetemek, főiskolák	Összesen
5 éves és fiatalabb	381 966	9 132	829	-	-	-	-	391 927
6 - 13	10 307	1 143 288	29 902	11	-	530	-	1 184 038
14	-	24 517	4 804	4 699	58 108	77 388	-	169 516
15	-	6 130	3 052	4 331	63 057	69 171	-	145 741
16	-	506 ^{a/}	1 438	2 298	55 478	60 137	-	119 857
17	-	-	384	539	13 980	56 134	-	71 037
14 - 17	-	31 153	9 678	11 867	190 623	262 830	-	506 151
18	-	-	80	70	5 388	9 311	6 955	21 804
19	-	-	18	14	3 850	840 ^{a/}	13 472	18 194
20	-	-	3 ^{a/}	33 ^{a/}	1 841 ^{a/}	-	16 048	17 925
21	-	-	-	-	-	-	13 162	13 162
22	-	-	-	-	-	-	9 735	9 735
18 - 22	-	-	101	117	11 079	10 151	59 372	80 820
23 éves és idősebb	-	-	-	-	-	-	13 009	13 009
Összesen	392 273	1 183 573	40 510	11 995	201 702	273 511	72 381	2 175 945

a/ Az idősebb koruakkal együtt.

24.21. A NEMZETISÉGI OKTATÁS ADATAI

	Nemzetiségi nyelven /is/			Az összes tanulókból				
	oktató intézmények	pedagógusok	tanulók	német	román	szerb-horvát	szlovák	szlovén
				nyelven, illetve nyelvet tanulók				
Óvodák								
1980	211	367	11 082	6 336	419	1 702	2 526	99
1985	265	537	12 920	7 747	491	1 824	2 766	92
1986	273	574	13 011	7 905	488	1 737	2 801	80
1987	269	619	13 705	8 581	434	1 822	2 773	95
1988	290	595	13 108	8 253	445	1 780	2 524	106
1989	295	650	13 763	8 855	482	1 789	2 530	107
Ebből: nemzetiségi tannyelvű	15	..	702	165	135	321	81	-
Általános iskolák								
1980	302	712	35 482	22 109	1 035	4 099	7 893	346
1985	317	862	44 388	29 913	1 304	4 369	8 474	328
1986	317	882	44 853	30 635	1 317	4 312	8 279	310
1987	317	907	44 444	30 761	1 275	4 278	7 827	303
1988	319	928	43 501	30 660	1 190	4 153	7 166	277
1989	323	994	43 300	31 439	1 009	4 045	6 551	201
Ebből: nemzetiségi tannyelvű	19	..	1 861	120	616	467	658	-
Középfiskolák								
1980	7	..	790	367	132	144	147	-
1985	8	..	835	468	121	106	140	-
1986	10	..	1 064	536	118	226	184	-
1987	10	..	1 060	560	102	234	164	-
1988	10	..	1 114	578	108	260	168	-
1989	10	..	1 187	661	120	234	172	-
Ebből: nemzetiségi tannyelvű	6	92	677	208	120	220	129	-

24.22. IDEGEN NYELVET TANULÓK SZÁMA

	1980	1988	1989	Ebből				
				orosz	angol	német	francia	egyéb
				nyelvet tanul				
Általános iskolában								
Kötelező	558 954	826 022	735 564	655 218	33 120	41 889	3 337	2 000
Szakosított tantervű	42 460	97 926	99 916	28 638	39 972	25 896	4 152	1 258
Fakultatív	-	11 757	14 258	2 536	4 139	6 991	243	349
Gimnáziumban^{a/}								
Kötelező	165 819	175 799	180 520	93 449	36 961	31 552	9 027	9 531
Fakultatív	4 522	12 575	15 335	1 221	7 371	4 533	1 288	922
Speciális tantervű	10 933	9 073	9 719	1 803	3 865	2 829	849	373
Haladó tantervű	..	14 358	18 852	974	10 076	6 366	1 008	428
Két tanítási nyelvű	-	1 545	2 870	538	908	635	374	415
Szakközépiskolában^{a/}								
Első kötelező tárgyként	113 838	137 406	147 595	120 598	13 429	10 591	1 669	1 308
Második kötelező tárgyként	17 401	52 945	53 710	3 790	20 975	20 041	4 681	4 223
Szaktanárképző iskolában								
	..	23 595	24 786	8 410	3 191	11 928	1 257	-
Felsőoktatási intézményben^{a/}								
Nyelvszakos képzésben ^{b/}	3 926	5 481	5 924	2 985	2 144	1 247	604	806
Kötelező tárgyként	31 290 ^{c/}	24 916	43 944	16 517	16 349	8 524	2 554	-
Második nyelvként és fakultatív tárgyként	19 955 ^{c/}	27 599	9 450	724	2 540	1 629	522	4 035
Művelődési otthonban								
	17 371	64 264	84 594
TIT-ben								
	49 052	58 435	58 462	930	30 369	26 058	1 073	32

Megjegyzés: Egy tanuló annyiszor szerepel, ahány nyelvet tanul.

a/ Nappali tagozaton. - b/ A több nyelvet tanulók minden tanult nyelvnél szerepelnek. - c/ 1982. évi adat.

24.23. ZENEOKTATÁS

Év	Hangszeres zenét tanulók	Ebből					
		alapfoku zeneiskolában	középiskolában	felsőoktatási intézményben	Kodály Zoltán zenepedagógiai intézetben	zeneoktatói munkaközösségben	közművelődési tanfolyamokon
1980	75 573	61 602	1 578	1 827	1 670	5 824	3 072
1986	79 827	66 520	1 753	2 076	2 288	4 812	2 378
1987	81 130	68 128	1 605	2 137	2 576	4 430	2 254
1988	80 206	69 461	1 664	2 130	2 095	2 706	2 150
1989 ^{a/}	77 840	71 040	1 838	2 086	2 876

a/ Az 1989/90 tanévtől statisztikailag nem mérjük a zeneoktatói munkaközösségek hangszeres oktatását és a művelődési otthonok és szakszervezetek által szervezett zenetanfolyamok adatait.

24.24. AZ ISKOLARENDSZEREN KÍVÜLI TANFOLYAMI SZAKOKTATÁSBAN VÉGZETTEK

Tanfolyamok	1980	1987	1988	1989
Képesítést nyújtó tanfolyamok				
Fizikai munkára betanító	71 669	61 436	29 642	24 948
Szakmunkásképző	14 815	8 836	7 610	5 699
Szellemi foglalkozásra képesítést nyújtó	61 664	78 010	123 250	42 839
Állami nyelvvizsga	4 530	20 725	25 893	33 177
Együtt	152 678	169 007	186 395	106 663
Továbbképző tanfolyamok				
Fizikai foglalkozásra továbbképző	120 139	109 888	77 252	96 484
Diplomások továbbképzése	56 991	70 388	64 874	41 272
Vezetők továbbképzése	20 534	36 431	20 976	15 896
Egyéb szellemi foglalkozásra továbbképző	75 085	39 426	98 018	46 491
Együtt	272 749	256 133	261 120	200 143
<i>Összesen</i>	<i>425 427</i>	<i>425 140</i>	<i>447 515</i>	<i>306 806</i>
Ebből:				
fizikai foglalkozásra képző, továbbképző	206 623	180 160	114 504	127 131
szellemi foglalkozásra képző, továbbképző	218 804	244 980	333 011	179 675
Az összesből				
ipari	128 295	75 443	41 259	60 006
építőipari	18 529	19 038	12 340	7 136
mezőgazdasági, erdőgazdálkodási	17 820	12 972	12 090	7 061
közlekedési, szállítási, hírközlési	41 756	20 237	9 087	31 011
kereskedelmi, vendéglátóipari	25 242	15 684	16 201	12 178
vizsgázóképzési	1 564	1 300	1 042	446
anyagmozgatási, csomagolótechnikai	27 100	28 071	9 732	5 378
egészségügyi	23 682	20 817	18 996	11 078
oktatási, kulturális ^{a/}	40 934	59 628	62 700	55 172
közgazdasági, számviteli, ügyviteli	29 546	40 917	150 015	47 822
számítástechnikai	9 851	17 717	15 657	13 158
jogi, igazgatási	36 363	56 714	48 138	30 760
egyéb	24 745	56 602	50 258	25 600

a/ Az állami nyelvvizsgák adataival együtt.

24.25. A KÖLTSÉGVETÉS OKTATÁSI KIADÁSAI

Oktatási szintek	Folyó áron, millió Ft			Százalékos megoszlás		
	1987	1988	1989	1987	1988	1989
Óvodák	7 108	8 291	11 084	14,3	13,2	12,8
Alapfokú oktatás	20 536	24 492	33 903	41,5	38,8	39,0
Ebből: általános iskolai oktatás	13 493	16 342	23 837	27,2	25,9	27,4
napközi otthoni ellátás	5 600	7 021	8 595	11,3	11,1	9,9
Középfokú oktatás	10 496	13 020	18 781	21,2	20,7	21,6
Ebből: szakmunkásképző iskolai oktatás	2 942	3 672	5 444	5,9	5,8	6,3
középfokú oktatás	4 467	5 700	8 843	9,0	9,0	10,2
diákotthoni ellátás	2 080	2 534	3 176	4,2	4,0	3,7
Felsőfokú oktatás	6 283	8 079	11 248	12,7	12,8	12,9
Tanfolyami oktatás	1 849	2 297	2 573	3,7	3,6	3,0
Nevelőotthonok, állami gondoskodás	2 294	2 984	4 377	4,6	4,7	5,0
Egyéb oktatási kiadások	981	860	1 088	2,0	1,4	1,3
Oktatási intézmények felújítása, nagyjavítása	..	3 020	3 834	..	4,8	4,4
<i>Összesen</i>	<i>49 547</i>	<i>63 043</i>	<i>86 887</i>	<i>100,0</i>	<i>100,0</i>	<i>100,0</i>

24.26. AZ EGY FŐRE*JUTÓ KÖLTSÉGVETÉSI KIADÁS

Év	Óvodai intézmények	Általános iskolák	*Szakmunkás-képzés	Gimnázium	Szakközépiskola	Felsőfokú oktatás
1985	15 919	13 651	21 448	17 339	24 576	78 013
1986	17 049	14 257	22 609	18 189	25 597	82 447
1987	18 706	15 352	23 909	20 357	27 686	89 447
1988	22 207	18 691	28 613	26 590	34 189	108 142
1989	29 804	26 748	37 242	37 169	45 592	142 605

* Egy nappali tagozatos tanulóra /hallgatóra/ számítva.

25. Tudományos kutatás

25.1. A KUTATÓ-FEJLESZTŐ HELYEK FŐBB ADATAI

Mutatók	1970	1980	1987	1988 ^{a/}	1989 ^{a/}
Kutató-fejlesztő helyek száma	1 071	1 442	1 310	1 323	1 312
Ebből: kutató-fejlesztő intézet	131	124	69	69	69
felsőoktatási kutatóhely	737	1 078	925	944	933
vállalati kutató-fejlesztő hely	} 203	} 240	238	235	235
egyéb kutatóhely			78	75	75
Létszám, ezer fő	64,4	85,4	75,4	72,5	68,2
Ebből: kutató-fejlesztő intézetben	28,8	35,7	19,7	19,2	18,2
felsőoktatási kutatóhelyen	12,8	22,2	22,2	22,5	22,4
vállalati kutató-fejlesztő helyen	} 22,8	} 27,5	28,7	26,2	23,3
egyéb kutatóhelyen			4,8	4,6	4,4
Tudományos kutató, fejlesztő, ezer fő	23,7	38,7	36,5	35,3	33,8
Segédszemélyzet, ezer fő	29,2	30,8	25,2	23,8	21,6
Folyó költségek, millió Ft	5 828,8	15 982,6	26 173,6	24 823,9	26 202,9
Beruházások, millió Ft	1 663,1	3 046,9	4 734,4	5 131,3	4 031,1
Ráfordítások összesen, millió Ft	7 491,9	19 029,5	30 908,0	29 955,2	30 234,0
Munkában levő kutatási témák, fejlesztési feladatok	25 410	30 647	31 787	30 005	28 493
Ebből: nemzetközi együttműködés keretében	1 135	2 602	2 790	2 751	2 310
Tudományos célú külföldi utazások száma	13 985	20 214	30 114	28 977	26 600
Külföldre utazók a tudományos kutatók %-ában	37,8	33,6	42,8	42,5	42,0

a/ 1988-tól a tudományos kutatáshoz, kísérleti fejlesztéshez a korábbinál kevesebb tevékenység tartozik. Emiatt a ráfordítások összege közvetlenül nem hasonlítható a korábbi évek adataihoz.

25.2. A REDUKÁLT RÁFORDÍTÁSOK FELHASZNÁLÁSA*

/milliárd Ft/

Pénzügyi források, felhasználás	1985	1986	1987	1988 ^{a/}	1989
Alap kutatásra	2,6	2,6	3,3	3,5	4,4
Alkalmazott kutatásra	7,2	7,3	8,3	9,5	9,5
Tudományos kutatásra	9,9	10,0	11,7	13,1	14,3
Kísérleti fejlesztésre	14,5	17,8	20,8	19,6	19,5
Ráfordítások kutatásra, fejlesztésre együtt	24,4	27,8	32,5	32,8	33,8
Ebből: állami költségvetésből	4,5	4,7	5,2	5,4	6,8
Ráfordítások a bruttó hazai termék /GDP/ %-ában	2,4	2,6	2,7	2,3	2,0

* A kutató-fejlesztő helyeken kívül felhasznált összegekkel együtt: a kutatáshoz, kísérleti fejlesztéshez kapcsolódó egyéb tevékenységek /szolgáltatások, termelés, stb./ ráfordításai nélkül.

a/ Lásd a 25.1 tábla a/ jegyzetét.

25.3. A KUTATÓ-FEJLESZTŐ HELYEK REDUKÁLT ADATAI SZERVEZETI TÍPUSOK SZERINT*

1989

Mutatók	Kutató-fejlesztő intézet	Felső-oktatási kutatóhely	Vállalati kutató-fejlesztő hely	Egyéb kutatóhely	Összesen
Létszám, ezer fő	13,1	8,7	17,7	2,8	42,3
Ebből: tudományos kutatók, fejlesztők	5,8	5,3	7,7	1,6	20,4
segédszemélyzet	3,3	2,0	7,7	1,2	14,1
Száz kutatóra, fejlesztőre jutó segédszemélyzet	56	37	100	74	69
Folyó költségek, millió Ft	6 494,5	3 798,0	9 905,2	1 125,9	21 323,6
Beruházások, millió Ft	1 924,0	402,9	1 543,8	160,5	4 031,1
Ráfordítások összesen, millió Ft	8 418,5	4 200,9	11 449,0	1 286,4	25 354,8

A kutatásra, kísérleti fejlesztésre fordított munkaidő arányában teljes munkaidejű dolgozókra átszámított létszám, illetve a kutatáshoz, kísérleti fejlesztéshez kapcsolódó egyéb tevékenységek /szolgáltatások, termelés stb./ ráfordításai nélkül.

25.4. A KUTATÓ-FEJLESZTŐ HELYEK NÉPGAZDASÁGI ÁGAK SZERINT

1989

Népgazdasági ág	Kutató-fejlesztő helyek száma	Létszám	Ebből tudományos kutatók, fejlesztők	Ráfordítások, millió Ft	Munkában levő kutatási témák, fejlesztési feladatok száma
Ipar	163	15 883	6 754	8 205,5	9 084
Építőipar	16	561	319	262,6	445
Mezőgazdaság és erdőgazdálkodás	10	638	273	272,8	185
Közlekedés	3	174	98	62,3	111
Posta és távközlés	1	259	133	178,0	85
Kereskedelem	3	473	77	96,3	67
Vizgazdálkodás	1	9	4	2,0	2
Egyéb anyagi tevékenység, személyi és gazdasági szolgáltatás	35	3 860	1 865	1 589,3	2 008
Egészségügyi, szociális és kulturális szolgáltatás	989	25 352	15 744	5 171,8	8 832
Közösségi, közigazgatási és egyéb szolgáltatás	91	12 033	8 497	14 393,3	7 674
<i>Összesen</i>	<i>1 312</i>	<i>68 242</i>	<i>33 836</i>	<i>30 234,0</i>	<i>28 493</i>

25.5. A KUTATÓ-FEJLESZTŐ HELYEK TERÜLET SZERINT

1989

Terület	Kutató- fejlesztő helyek száma	Létszám	Ebből tudományos kutatók, fejlesztők	Ráfordítások, millió Ft
Budapest	661	43 243	21 898	21 157,0
Egyetemi városok ^{a/}	432	14 125	7 511	4 682,9
Egyéb városok és községek	219	10 874	4 427	4 394,1
<i>Összesen</i>	<i>1 312</i>	<i>68 242</i>	<i>33 836</i>	<i>30 234,0</i>

a/ Debrecen, Miskolc, Pécs, Szeged, Veszprém, Sopron, Keszthely, Gödöllő.

25.6. A KUTATÓ-FEJLESZTŐ HELYEK TUDOMÁNYÁGAK SZERINT

1989

Tudományág, ágazat	Kutató- fejlesztő helyek száma	Létszám	Ebből		Ráfordítások, millió Ft
			tudományos kutatók, fejlesztők	ezen belül nők	
Természettudományok	207	10 260	4 981	1 247	4 288,0
Ebből: matematika	32	812	614	134	135,5
fizika	23	2 224	1 053	142	1 105,8
kémia	45	2 486	1 218	341	1 111,2
földtudományok	39	2 257	1 001	252	1 145,2
biológia	54	2 027	870	307	627,3
Műszaki tudományok	377	35 697	15 829	3 529	19 619,8
Ebből: építés	51	2 325	1 279	279	869,0
bányászat	12	1 210	384	71	350,1
kohászat	22	1 299	586	99	989,3
energiagazdálkodás	7	1 294	664	78	974,5
vegyipar	41	7 191	2 541	1 029	5 006,5
gépipar, villamosipar	100	6 650	2 957	361	2 936,1
elektronikai ipar és számítás- technika	61	11 062	5 167	963	6 472,0
könnyűipar	23	989	381	171	329,0
élelmiszeripar	22	1 273	554	235	564,1
szállítás, hírközlés	7	829	450	109	410,3
Orvostudományok	178	6 234	3 878	1 278	1 331,7
Agrártudományok	169	7 822	2 744	632	3 266,2
Ebből: növénytermesztés, kertészet	42	3 122	846	236	1 394,1
mezőgazdaság gépesítése, építészete, villamosítása	27	1 008	442	32	265,6
állattenyésztés, állatorvos- tudomány	43	1 697	596	147	688,4
Társadalomtudományok	381	8 229	6 404	2 708	1 728,2
Ebből: filozófia	44	857	721	250	97,0
pedagógia	35	584	437	190	61,4
állam- és jogtudományok	37	350	276	68	72,9
közgazdaságtudományok	58	1 542	1 139	392	458,5
szervezéstan	17	499	372	139	137,9
történelem, régészet, néprajz	61	1 497	1 109	460	215,9
nyelvészet, irodalom	77	1 655	1 451	820	189,8
művészeti kutatások	13	329	260	129	65,0
<i>Összesen</i>	<i>1 312</i>	<i>68 242</i>	<i>33 836</i>	<i>9 394</i>	<i>30 234,0</i>

25.7. TUDOMÁNYOS FOKOZATTAL RENDELKEZŐK

Év, munkahely	Az Akadémia rendes és levelező tagja	A tudományok	
		doktora	kandidátusa
1970	184	523	3 622
1980	204	1 037	5 825
1985	229	1 331	7 101
1986	221	1 320	7 173
1987	242	1 426	7 300
1988	230	1 460	7 423
1989	228	1 664	7 705

Ebből:

Kutató-fejlesztő intézetek	57	267	1 013
Felsőoktatási kutatóhelyek	100	805	2 941
Vállalati kutató-fejlesztő helyek	2	63	225
Egyéb kutatóhelyek	6	94	296
Kutatási-fejlesztési bázison kívüli munkahelyek, illetve nyugdíjasok	63	435	3 230

25.8. A KUTATÁS ÉS KÍSÉRLETI FEJLESZTÉS EREDMÉNYEI A KUTATÓ-FEJLESZTŐ HELYEKEN

Mutatók	1970	1980	1987	1988	1989
Megjelent könyvek száma	835	1 424	1 667	1 575	1 700
Ebből: magyar nyelvű	685	1 120	1 301	1 129	1 300
idegen nyelvű	150	304	366	446	400
Megjelent cikkek száma	13 699	19 496	21 870	22 246	22 830
Ebből: akadémiai aktákban	1 613	2 486	2 556	2 388	2 591
magyar } szakfolyóiratokban	9 339	12 877	13 566	14 031	13 775
külföldi }	2 747	4 133	5 748	5 827	6 464
Bejelentett találmányok száma	..	2 618	2 383	2 558	2 365
Ebből: belföldön	..	979	969	976	923
külföldön	..	1 639	1 414	1 582	1 442
Megadott szabadalmak száma	..	1 309	1 626	1 546	1 530
Ebből: belföldön	..	564	655	670	785
külföldön	..	745	971	876	745
Bejelentett ujitások száma	..	4 738	5 005	3 780	..
Elfogadott ujitások száma	..	2 664	3 245	2 436	..

26. Számítástechnika

26.1. A SZÁMÍTÁSTECHNIKAI TEVÉKENYSÉG FŐBB ADATAI 1989

Gazdálkodási forma	Szervezetek száma	Foglalkoztatottak, átlagos száma, fő	Számítógépek értéke, a/ millió Ft	Árbevétel folyó áron, millió Ft
Vállalatok	1 519	20 673	37 667	5 143
Jogi személyű gazdasági társaság	372	2 553	2 511	1 942
Ebből: KFT	150	841	591	1 175
RT	106	781	1 786	393
Szövetkezetek	1 164	2 851	1 330	838
Jogi személyiség nélküli gazdasági társaság, egyéni vállalkozók, magánszemélyek	2 000	15 000	13 500	4 000
Költségvetési, társadalombiztosítási és egyéb szervezetek	1 515	4 081	11 664	1 500

a/ Bruttó érték, folyó áron.

26.2. A GAZDÁLKODÓ SZERVEZETEK SZÁMÍTÁSTECHNIKAI TEVÉKENYSÉGE* 1989

Év, tevékenység	Árbevétel	/folyó áron, millió Ft/		
		belföldi	Ebből	
			rubel-	nem rubel-
		elszámolású export		
1982	4 800	4 650	70	30
1983	4 861	4 704	70	80
1984	5 534	5 253	98	182
1985	6 306	5 609	471	226
1986	6 795	5 774	617	434
1987	8 911	7 960	265	686
1988	9 147	8 043	327	839
1989	9 423	8 301	266	856
Ebből:				
Szoftver	1 897
Adattermék	441
Gépi adatfeldolgozási szolgáltatások és szervezés	5 761
Kutatás és fejlesztés	1 324

* Egyéb tevékenység /gépi és alkatrész/ árbevétele nélkül.

26.3. A GAZDÁLKODÓ SZERVEZETEK GÉPBERUHÁZÁSAI

Év	Belföldi gép	/folyó áron, millió Ft/		Összesen
		Rubel-	Nem rubel-	
		elszámolású importgép		
1984	2 169	863	928	3 960
1985	2 175	714	885	3 774
1986	2 582	218	1 878	4 678
1987	3 197	282	2 118	5 597
1988	3 807	178	3 582	7 567
1989	3 829	130	3 353	7 312

26.4. A GAZDÁLKODÓ SZERVEZETEK SZÁMÍTÓGÉP-ÁLLOMÁNYA

Gépfajták	1986	1987	1988	1989	
	darab				érték, millió Ft
Mikró	36 857	62 893	88 173	100 600	24 354
Kis	1 625	1 731	1 799	1 803	13 258
Közepes	297	339	337	360	13 917
Nagy	25	20	17	13	1 643
<i>Összesen</i>	<i>38 804</i>	<i>64 983</i>	<i>90 326</i>	<i>102 776</i>	<i>53 172</i>

26.5. A SZÁMÍTÓGÉPEK MEGOSZLÁSA EREDET SZERINT A GAZDÁLKODÓ SZERVEZETEKÉNél

Eredet	1980	1985	1986	1987	1988	1989
	/ % /					
Belföldi	47	29	23	29	30	30
Rubeleltszámolású	import	21	12	7	4	3
Nem rubeleltszámolású		32	59	70	67	67
<i>Összesen</i>	<i>100</i>	<i>100</i>	<i>100</i>	<i>100</i>	<i>100</i>	<i>100</i>
Ebből: ESZR és MSZR ^{a/}	32	13	41	46	43	24
ESZR és MSZR kompatibilis ^{a/}	9	13	6	6	6	1
IBM PC kompatibilis	-	3	10	21	34	47

a/ Egységes Számítógép Rendszer és Mikró Számítógép Rendszer.

26.6. A GAZDÁLKODÓ SZERVEZETEK SZÁMÍTÓGÉPEI GYÁRTÁSI ÉV SZERINT 1989

Teljesítmény- kategória	1	2	3	4-6	7-9	10 és több	<i>Összesen</i>
	éve gyártott gépek száma						
Mikró	37 339	18 680	18 251	23 529	2 443	358	100 600
Kis	364	217	204	553	290	175	1 803
Közepes	64	38	28	93	54	83	360
Nagy	1	-	-	6	2	4	13
<i>Összesen</i>	<i>37 768</i>	<i>18 935</i>	<i>18 483</i>	<i>24 181</i>	<i>2 789</i>	<i>620</i>	<i>102 776</i>

26.7. A GAZDÁLKODÓ SZERVEZETEK SZÁMÍTÁSTECHNIKAI TEVÉKENYSÉGE

1989

Népgazdasági ág	Arbevétel folyóáron, millió Ft	Számítógép állomány					Számítás- technikai beruházás- ok, folyó áron, millió Ft
		belföldi	import	ebből		összesen	
				nem KGST	ebből mikró		
Ipar	262	5 268	12 919	12 403	18 187	17 436	1 714
Építőipar	79	768	3 125	3 051	3 893	3 825	293
Mezőgazdaság és erdőgazdálkodás	163	1 059	3 506	3 160	4 565	4 498	298
Közlekedés, posta és távközlés	3	1 500	3 500	3 423	5 000	4 832	469
Kereskedelem	237	1 397	5 926	4 873	7 323	7 045	1 052
Vizgazdálkodás	8	493	995	958	1 488	1 451	142
Egyéb anyagi tevékenység; személyi és gazdasági szolgáltatás	7 129	2 608	8 442	8 215	11 050	10 626	2 043
Egészségügyi, szociális és kulturális szolgáltatás	85	15 573	28 323	28 246	43 896	43 776	512
Közösségi, közigazgatási és egyéb szolgáltatások	1 457	2 085	5 289	5 235	7 374	7 111	789
<i>Összesen</i>	<i>9 423</i>	<i>30 751</i>	<i>72 025</i>	<i>69 564</i>	<i>102 776</i>	<i>100 600</i>	<i>7 312</i>

26.8. A GAZDÁLKODÓ SZERVEZETEK TÁVADATFELDOLGOZÁSI HÁLÓZATA

1989

Népgazdasági ág	Összesen	Ebből				
		ipar	építőipar	közlekedés, posta és távközlés	egyéb anyagi tevékenység	közösségi, közigazga- tási és egyéb szol- gáltatások
A távadatfeldolgozási hálózat jellemzői						
Hálózatok száma	724	217	45	26	81	105
Hálózaton üzemelő számítógépek száma	3 655	1 438	217	206	253	436
Hálózati munkahelyek száma	7 820	3 126	356	344	1 020	845
Átlagos munkahelyszám munkahely/hálózat	11	15	8	13	13	8

**26.9. A SZÁMÍTÁSTECHNIKAI MUNKAKÖRBE FOGLALKOZTATOTTAK SZÁMA ÉS ÁTLAGBÉRE
(vállalatok és szövetkezetek)**

Munkakörök	1975	1980	1985	1987	1988	1989	
	foglalkoztatottak száma						bruttó átlag- keresete, Ft/hó
<i>Összesen</i>	<i>10 925</i>	<i>18 040</i>	<i>21 662</i>	<i>23 716</i>	<i>26 200</i>	<i>30 158</i>	<i>14 925</i>
Ebből:							
számítástechnikai, szakmai irányító	590	1 090	1 435	1 659	1 712	1 990	27 320
rendszer-szervező	841	1 381	1 599	1 805	1 972	2 284	24 916
programozó	1 671	2 754	3 542	4 018	4 344	5 106	15 886
számítástechnikai műszaki	1 038	1 547	1 712	1 716	1 815	2 238	20 461
számítógéptermi gépkezelő	1 224	1 609	2 365	2 721	2 954	2 865	8 629
adatrögzítő	2 961	4 156	4 863	5 235	5 880	6 891	9 412
lyukkártyagép-kezelő	295	113	51	62	97	40	7 098
táblaellenőr	470	577	594	589	633	647	9 043
kódoló	262	886	950	950	1 041	1 064	17 331

27. Közművelődés

27.1. A KÖNYVKIADÁS KIADVÁNYFAJTÁK SZERINT

Év	Könyv	Füzet	Jegyzet	Külön- lenyomat	Zenemű, kotta	Térkép
			Szám			
1970	4 793	445	9 942	7 012	569	35
1980	8 241	1 013	9 842	5 026	1 289	77
1985	8 015	1 374	3 469	2 769	1 024	90
1986	8 206	1 651	3 053	2 747	872	101
1987	7 804	1 307	2 974	2 632	777	89
1988	7 562	1 059	2 632	2 520	976	103
1989	7 599	1 032	2 521	2 761	800	100
			Példányszám, 1000			
1970	46 981	10 809	4 909	943	1 385	948
1980	94 710	9 590	6 743	628	1 880	1 286
1985	87 956	14 688	2 031	357	1 748	1 333
1986	95 564	17 294	2 196	341	1 504	1 815
1987	97 917	14 835	1 794	291	1 222	1 267
1988	99 334	14 131	1 587	308	1 679	1 505
1989	108 420	15 259	1 576	331	1 496	1 673

27.2. A KIADOTT KÖNYVEK JELLEG SZERINT

Év	Tudományos	Ismeret- terjesztő	Szak- irodalom	Szép- irodalom	Ifjúsági és gyermek irodalom	Tankönyv	Egyéb	Összesen	100 000 lakosra jutó kiadott könyv
					Szám				
1970	678	655	1 525	673	222	1 010	30	4 793	46
1980	878	1 307	3 525	749	397	1 329	56	8 241	77
1985	559	1 274	3 549	827	330	1 387	89	8 015	75
1986	642	1 457	3 554	784	302	1 393	74	8 206	77
1987	806	1 259	3 023	850	309	1 503	54	7 804	74
1988	341	1 382	3 131	970	332	1 343	63	7 562	71
1989	189	1 260	3 072	1 211	364	1 369	134	7 599	72
					Százalékos megoszlás				
1970	14,2	13,7	31,8	14,0	4,6	21,1	0,6	100,0	-
1980	10,6	15,9	42,8	9,1	4,8	16,1	0,7	100,0	-
1985	7,0	15,9	44,3	10,3	4,1	17,3	1,1	100,0	-
1986	7,8	17,8	43,3	9,5	3,7	17,0	0,9	100,0	-
1987	10,3	16,1	38,7	10,9	4,0	19,3	0,7	100,0	-
1988	4,5	18,3	41,4	12,8	4,4	17,8	0,8	100,0	-
1989	2,5	16,6	40,4	15,9	4,8	18,0	1,8	100,0	-
					Példányszám, 1000				
1970	1 274	11 098	3 331	10 907	4 382	15 836	153	46 981	454
1980	929	24 247	8 287	17 683	17 327	25 676	561	94 710	884
1985	796	20 336	8 011	17 460	13 624	27 031	698	87 956	826
1986	783	26 652	7 501	17 291	12 692	29 846	799	95 564	899
1987	950	23 703	7 969	22 363	13 998	28 367	567	97 917	923
1988	486	25 183	7 064	26 698	11 452	27 665	786	99 334	937
1989	188	26 270	6 608	35 509	13 488	24 804	1 553	108 420	1 025
					Százalékos megoszlás				
1970	2,7	23,6	7,1	23,2	9,4	33,7	0,3	100,0	-
1980	1,0	25,6	8,7	18,7	18,3	27,1	0,6	100,0	-
1985	0,9	23,1	9,1	19,9	15,5	30,7	0,8	100,0	-
1986	0,8	27,9	7,9	18,1	13,3	31,2	0,8	100,0	-
1987	1,0	24,2	8,1	22,8	14,3	29,0	0,6	100,0	-
1988	0,5	25,4	7,1	26,9	11,5	27,8	0,8	100,0	-
1989	0,2	24,2	6,1	32,8	12,4	22,9	1,4	100,0	-

27.3. TUDOMÁNYOS, ISMERETTERJESZTŐ ÉS SZAKIRODALMI MŰVEK
(könyv, füzet)

Tárgykör /UNESCO szakrend szerint/	Szám				Példányszám, 1 000			
	1980	1987	1988	1989	1980	1987	1988	1989
Általános témájú	282	207	227	142	3 986	1 295	1 847	1 097
Filozófia, pszichológia	87	70	85	121	623	463	1 553	2 227
Valláskritika	11	30	29	25	225	558	214	148
Szociológia, statisztika	173	354	223	201	469	1 498	669	671
Államtudományok /politika, politikai gazdaságtan, közgazdaság/	639	593	568	465	6 931	7 380	6 920	5 264
Jog, közigazgatás	294	315	320	300	2 004	1 272	1 349	1 623
Honvédelem, hadtudomány	40	32	18	10	451	226	151	136
Nevelés	844	554	552	426	1 886	1 218	1 032	624
Kereskedelem, közlekedés	111	134	84	86	175	171	285	251
Néprajz	77	92	114	117	361	270	479	707
Matematika	99	98	74	53	181	319	288	280
Természettudományok	447	364	281	269	1 378	1 892	1 068	1 555
Orvostudomány, egészségügy	205	247	224	194	1 814	3 058	2 855	2 050
Műszaki, technika, ipar	1 026	878	623	557	2 666	2 410	2 245	1 624
Mezőgazdaság	312	265	234	157	1 385	1 107	975	895
Háztartás	37	86	96	136	1 182	3 561	3 498	3 407
Üzemszervezés	509	396	413	411	1 363	805	1 129	3 233
Művészetek	614	552	550	536	3 023	3 572	3 901	3 464
Sport, játék	99	104	124	105	1 243	1 701	2 148	1 173
Nyelvészet, nyelvtudomány	119	199	205	188	1 020	2 186	1 749	2 274
Irodalomtudomány	167	160	216	186	860	692	1 043	1 010
Földrajz, utazás	166	232	162	189	2 910	2 592	1 899	1 827
Történelem	250	268	343	403	2 210	3 343	4 475	4 798
<i>Összesen</i>	<i>6 608</i>	<i>6 230</i>	<i>5 765</i>	<i>5 277</i>	<i>38 346</i>	<i>41 589</i>	<i>41 772</i>	<i>40 338</i>

27.4. TANKÖNYVEK
(könyv, füzet)

Oktatási szint	Szám				Példányszám, 1 000			
	1980	1987	1988	1989	1980	1987	1988	1989
Alapfoku	324	275	292	324	19 647	19 775	20 189	18 858
Középfoku	535	957	908	890	6 336	9 565	8 935	6 887
Felsőfoku	99	176	127	168	621	334	261	391
Tanfolyami és egyéb	463	186	71	62	3 482	851	290	266
<i>Összesen</i>	<i>1 421</i>	<i>1 594</i>	<i>1 398</i>	<i>1 444</i>	<i>30 086</i>	<i>30 525</i>	<i>29 675</i>	<i>26 402</i>

27.5. SZÉPIRODALMI MŰVEK MŰFAJ ÉS ÍRÓK SZERINT

(könyv, füzet)

1989

	Verses mű, antológia	Regény, elbeszélés	Színmű, műsorfüzet	Egyéb széppróza	Összesen
A nem élő írók műveinek száma	63	199	16	66	344
példányszáma, 1 000	553	7 530	255	1 091	9 429
Az élő írók műveinek száma	192	534	23	179	928
példányszáma, 1 000	654	22 076	318	5 089	28 137
Összes művek száma	255	733	39	245	1 272
példányszáma, 1 000	1 207	29 606	573	6 180	37 566

27.6. A SZÉPIRODALMI MŰVEK MŰFAJ ÉS A SZERZŐ ÁLLAMPOLGÁRSÁGA SZERINT

(könyv, füzet)

1989

A szerző állam- polgársága	Verses mű, antológia		Regény, elbeszélés		Színmű, műsorfüzet		Egyéb széppróza		Összesen	
	szám	példány- szám, 1 000	szám	példány- szám, 1 000	szám	példány- szám, 1 000	szám	példány- szám, 1 000	szám	példány- szám, 1 000
Magyar	202	943	375	12 559	20	219	191	4 761	788	18 482
Amerikai /USA/	2	22	117	8 363	1	4	10	427	130	8 816
Angol	5	30	85	4 808	5	74	12	342	107	5 254
Csehszlovák	7	5	21	180	1	10	2	6	31	201
Francia	5	39	31	1 081	2	71	6	121	44	1 312
Lengyel	1	1	5	70	1	10	1	8	8	89
NDK	1	1	4	73	-	-	1	15	6	89
NSZK	1	20	17	657	-	-	4	156	22	833
Olasz	3	7	5	153	1	59	1	7	10	226
Szovjet	6	6	28	478	2	60	4	30	40	574
Román	4	4	4	7	2	30	1	28	11	69
Egyéb	18	129	41	1 177	4	36	12	279	75	1 621
Összesen	255	1 207	733	29 606	39	573	245	6 180	1 272	37 566

27.7. A SZÉPIRODALMI MŰVEK MEGOSZLÁSA MŰFAJ ÉS PÉLDÁNYSZÁM-KATEGÓRIA SZERINT

(könyv, füzet)

1989

/%/

Példányszám-kategóriák	Verses mű, antológia	Regény, elbeszélés	Színmű, műsorfüzet	Egyéb széppróza	Összesen
1 000 és kevesebb	38,4	3,8	12,8	6,9	11,6
1 001 - 2 000	25,9	5,0	10,3	6,1	9,6
2 001 - 3 000	6,3	4,0	5,1	5,7	4,8
3 001 - 5 000	9,0	6,8	12,8	8,2	7,7
5 001 - 10 000	7,1	11,3	20,5	14,7	11,4
10 001 - 20 000	8,2	10,9	15,4	20,0	12,3
20 001 - 50 000	4,7	28,4	12,8	23,7	22,2
50 001 - 100 000	0,4	20,9	10,3	11,8	14,7
100 000-nél több	-	8,9	-	2,9	5,7
Összesen	100,0	100,0	100,0	100,0	100,0

27.8. IFJÚSÁGI ÉS GYERMEKIRODALMI MŰVEK A SZERZŐ ÁLLAMPOLGÁRSÁGA SZERINT

(könyv,füzet)

1989

A szerző állampolgársága	6 éven aluliak részére		6-14 évesek részére		14 éven felüliek részére		Összesen	
	szám	példány-szám, 1 000	szám	példány-szám, 1 000	szám	példány-szám, 1 000	szám	példány-szám, 1 000
Magyar	79	2 823	214	8 014	36	805	329	11 642
Amerikai /USA/	3	229	13	642	11	613	27	1 484
Angol	2	101	20	756	8	306	30	1 163
Csehszlovák	-	-	4	98	-	-	4	98
Francia	-	-	7	367	6	-	-	-
Olasz	4	249	1	31	-	195	13	562
Lengyel	-	-	2	29	-	-	5	280
NDK	1	6	4	87	2	41	2	29
NSZK	-	-	1	14	2	63	3	134
Szovjet	4	82	12	200	5	105	3	77
Román	1	7	3	10	-	-	21	387
Egyéb	17	1 029	13	542	4	100	4	17
<i>Összesen</i>	<i>111</i>	<i>4 526</i>	<i>294</i>	<i>10 790</i>	<i>74</i>	<i>2 228</i>	<i>479</i>	<i>17 544</i>

27.9. KÖNYVFORGALOM, KÖNYVKÉSZLETEK

Könyvforgalom, könyvkészlet	1980	1985	1987	1988	1989
<i>A könyvforgalom értéke összesen, millió Ft^{a/}</i>	<i>2 766</i>	<i>4 405</i>	<i>5 310</i>	<i>5 611</i>	<i>6 315</i>
Ebből: a lakosság vásárlása	2 263	3 745	4 613	4 825	5 337
Egy lakosra jutó évi könyv-vásárlás, Ft	211	352	435	455	505
A könyvek átlagára, Ft	24,80	39,70	42,20	52,50	62,30
Ebből: szépirodalom	41,80	45,70	52,40	64,50	68,00
tankönyv	6,80	9,30	9,80	9,70	9,70
szakmai és tudományos művek	51,10	82,50	99,10	105,90	222,90
Könyvkészletek értéke, millió Ft	1 439	2 209	2 843	2 845	3 193

a/ Könyvkiskereskedelmi és közvetlen lakossági forgalom.

27.10. KÖNYVTÁRAK

Könyvtárak, könyvállomány, olvasók	1970	1980	1985	1987	1988	1989
Tanási közművelődési könyvtárak						
Könyvtárak	5 293	4 915	4 644	4 503	4 410	4 284
Összes állomány, 1 000 könyvtári egység	17 725	30 475	37 342	39 445	40 261	40 802
Beiratkozott olvasók, 1 000	1 583	1 601	1 672	1 643	1 606	1 534
Kölcsönzött könyvtári egységek, 1 000	43 530	40 720	39 545	38 629	38 209	36 697
Szakszervezeti közművelődési könyvtárak						
Könyvtárak	3 958	5 583	5 003	4 546	4 321	3 931
Összes állomány, 1 000 könyvtári egység	6 991	10 179	12 063	12 363	12 317	12 080
Beiratkozott olvasók, 1 000	642	621	589	564	521	467
Kölcsönzött könyvtári egységek, 1 000	11 298	11 302	10 410	9 367	8 910	8 212
Iskolai könyvtárak						
Könyvtárak	6 027 ^{a/}	4 263	3 908	3 913	3 931	3 869
Összes állomány, 1 000 könyvtári egység	9 888 ^{a/}	17 561	23 080	25 433	26 006	26 736
Kölcsönzött könyvtári egységek, 1 000	..	6 687	8 110	8 002	8 070	8 025

a/ A szakmunkásképző iskolák adatai nélkül.

27.11. IDŐSZAKI SAJTÓTERMÉKEK

Sajtótermékek, napilapok	1980	1985	1987	1988	1989
A sajtótermékek száma ^{a/}	1 648	1 707	1 721	1 855	1 919
Ebből: Napilapok	29	29	29	29	31
Folyóiratok	1 619	1 678	1 692	1 826	1 888
Ebből: heti-	55	58	59	63	81
kétheti } lapok	117	110	107	106	106
havi- }	479	511	523	563	588
A sajtótermékek példányszáma, millió ^{a/}	1 385	1 410	1 453	1 465	1 242
Ebből: Napilapok	878	917	952	968	772
Folyóiratok	507	493	501	497	470
Ebből: heti-	362	349	344	340	332
kétheti } lapok	29	27	24	24	19
havi- }	87	88	89	89	80

A napilapok néhány jellemzője

1 000 lakosra jutó átlagos megjelenési példányszám	267	281	291	296	237
1 000 árusított példányra jutó remittenda	86	94	69	79	132
Előfizetői példányszám a megjelenési példányszám %-ában	74,1	74,4	75,7	75,9	68,3

a/ 1980-tól az 5 000-en aluli példányban megjelent sajtótermékekkel együtt.

27.12. IDŐSZAKI SAJTÓTERMÉKEK TÁRGYKÖR SZERINT

Tárgykör /UNESCO szakrend szerint/	Szám				Példányszám, 1 000			
	1980	1987	1988	1989	1980	1987	1988	1989
Általános témájú	93	89	87	88	133 765	122 722	115 100	94 505
Filozófia, pszichológia	6	8	9	10	116	116	107	129
Szociológia, statisztika	14	15	17	15	174	227	230	137
Politika, közgazdaság	112	130	137	152	896 903	964 990	980 415	810 473
Jog, közigazgatás	62	60	70	83	13 137	12 117	13 475	19 739
Nevelés	58	42	49	49	3 219	3 357	2 935	3 801
Néprajz	2	2	2	2	6	5	0	0
Nyelvészet, nyelvtudomány	15	13	13	13	646	76	57	60
Matematika	11	10	12	12	105	23	21	16
Természettudományok	38	41	46	46	755	1 655	2 438	1 768
Orvostudomány, egészségügy	61	63	66	62	11 741	12 323	11 850	9 581
Műszaki, technika, ipar	169	157	168	166	6 928	5 934	5 650	3 928
Mezőgazdaság	55	60	64	64	7 545	10 347	7 748	7 371
Háztartás	3	3	6	11	4 140	5 684	5 817	5 658
Üzemszervezés, kereskedelem, közlekedés	79	72	76	78	16 998	27 201	28 671	28 782
Művészetek	36	35	36	36	6 239	4 206	3 920	4 296
Sport, játék	42	46	50	56	153 824	169 019	179 058	160 267
Irodalom	34	35	34	35	14 241	14 687	11 754	10 183
Földrajz, utazás	6	3	4	4	201	37	33	42
Történelem	10	13	13	13	239	312	255	196
Ifjúsági és gyermeklapok	17	17	19	19	19 787	18 403	15 745	10 812
Humoros lapok	4	4	4	8	62 473	47 622	46 624	38 429
Egyetemi és iskolai lapok	108	113	116	119	808	720	821	788
Üzemi lapok	597	673	739	760	22 684	22 613	23 564	22 013
Egyéb lapok	16	17	18	18	8 207	8 545	8 818	8 824
<i>Összesen</i>	<i>1 648</i>	<i>1 721</i>	<i>1 855</i>	<i>1 919</i>	<i>1384 881</i>	<i>1452 941</i>	<i>1465 106</i>	<i>1241 798</i>

27.13. MOZIK

	1970	1980	1985	1987	1988	1989 ^{a/}
<i>Mozik</i>	3 879	3 624	3 745	3 279	2 943	2 608
Budapesten	154	209	257	259	129	132
A többi városban	419	595	700	656	574	624
Községekben	3 243	2 727	2 648	2 222	2 110	1 724
Vándormozi	63	93	140	142	130	128
Mozival ellátott települések az összes település %-ában	92,1	83,2	76,5	69,9	66,4	55,9
Az összes mozi közül szélesvásznú	2 605	3 080	3 334	3 098	2 859	2 365
Normálfilmes mozik	1 043	1 150	1 120	1 073	1 048	1 004
Keskenyfilmes mozik	2 836	2 474	2 625	2 206	1 895	1 433
<i>Férőhelyek, 1 000</i>	608	559	558	506	462	419
Budapesten	64	62	62	61	47	45
A többi városban	103	135	149	142	133	137
Községekben	441	362	347	303	282	237
<i>Előadások, 1 000</i>	754	703	700	589	561	530
Budapesten	118	108	117	105	96	90
A többi városban	143	196	223	210	203	236
Községekben	493	399	360	274	262	204
<i>Látogatások, millió</i>	80	61	70	58	51	47
Budapesten	25	17	18	15	13	12
A többi városban	24	24	30	25	23	24
Községekben	31	20	22	16	15	11
1 000 lakosra jutó látogatások	7 719	5 668	6 590	5 261	4 787	4 398
A magyar filmet látogatók aránya, %	18,5	18,0	20,0	20,2	17,7	13,3
Egy látogatóra jutó jegybevétel, Ft	4,84	8,21	11,82	17,97	21,25	29,32
A mozik kihasználtsága, % /látogatottság alapján/	41,5	34,7	42,1	38,4	36,3	43,1

a/ A video-mozik adataival együtt. A video-mozik száma: 171, előadásainak száma: 35 017, látogatóinak száma: 670 285.

27.14. FILMKÜLFORGALOM, BEMUTATOTT JÁTÉKfilmek

Év, ország	Behozott			Kivitt			A mozikban bemutatott játékfilmek
	játékfilmek /filmeladások/						
	mozi	televízió	video	mozi	televízió	video	
1980	184	-	-	235	91	-	220
1985	171	4	11	134	67	4	196
1986	170	6	71	143	77	33	193
1987	139	99	68	129	173	128	204
1988	134	55	186	73	153	99	215
1989	99	36	170	79	148	103	243

Ezek közül:

Bulgária	3	3	3	8	14	8	3
Csehszlovákia	7	7	2	7	13	3	9
Egyesült Királyság	5	1	24	-	5	-	14
Franciaország	7	1	6	4	2	2	21
Jugoszlávia	2	2	-	-	-	-	3
Lengyelország	10	10	11	6	10	6	8
Magyarország	-	-	-	-	-	-	38
Német Demokratikus Köztársaság	1	1	2	8	9	8	4
Német Szövetségi Köztársaság	3	1	3	1	6	5	3
Olaszország	6	-	3	5	5	7	12
Románia	-	-	-	3	3	3	2
Szovjetunió	7	7	7	4	4	4	12
Amerikai Egyesült Államok	38	-	104	6	7	13	85
Kanada	-	-	-	4	5	15	1
Japán	5	1	3	2	4	2	7

27.15. A BEMUTATÁSRA ELKÉSZÜLT FILMEK SZÁMA

Év	Nagyjátékfilmek ^{a/}		Kisjátékfilmek		Hiradó, dokumentum és egyéb filmek		Szinkronizált filmek	
	darab	1 000 m	darab	1 000 m	darab	1 000 m	darab	1 000 m
1970	46	95	100	39	392	142	281	484
1980	30	74	107	51	638	119	586	749
1985	21	54	120	54	431	97	649	884
1986	23	57	121	60	508	88	633	641
1987	32	77	106	37	381	95	679	644
1988	40	96	161	70	190	28	692	522
1989 ^{b/}	47	119	44	15	132	32	671	547
Ebből:								
TV részére	10	22	30	11	-	-	582	445

a/ Az 1 500 m-en felüli TV-filmekkel együtt. - b/ 1989-ben video technikával 9 db nagyjátékfilm és 201 db kisfilm készült, a TV-TR (képmagnón rögzített) filmek száma 11 db.

27.16. SZÍNHÁZAK

	1970	1980	1985	1987	1988	1989
<i>Színházak</i>	34	33	41	41	41	41
Budapesten	20	19	22	22	22	22
A többi városban	14	14	19	19	19	19
Színházak által látogatott községek az összes község %-ában	21,6	9,7	8,8	8,6	7,9	6,7
<i>Férőhelyek^{a/}, 1 000</i>	20	21	25	24	23	23
Budapesten	12	12	14	14	13	13
A többi városban	8	9	11	10	10	10
<i>Allandó főfoglalkozású dolgozók</i>	..	5 420	6 015	6 155	6 171	6 385
Budapesten	..	3 243	3 468	3 502	3 395	3 547
A többi városban	..	2 177	2 547	2 653	2 776	2 838
<i>Előadások</i>	11 991	11 520	13 082	13 082	12 319	11 651
Budapesten	5 049	5 738	7 098	7 089	6 613	6 258
A többi városban	4 229	4 798	5 208	5 354	5 148	5 033
Községekben	2 713	984	776	639	558	360
<i>Látogatások, 1 000</i>	5 591	5 635	6 072	5 868	5 717	5 195
Budapesten	2 964	3 316	3 770	3 644	3 556	3 201
A többi városban	1 837	2 063	2 108	2 074	2 034	1 923
Községekben	790	256	194	150	127	71
1 000 lakosra jutó színházlátogatások	541	526	570	553	539	491
Egy fizető látogatóra jutó jegybevétel, Ft	19,30	26,00	47,40	59,70	69,40	78,80

a/ Az átépítés alatt levő színházak férőhelyei nélkül.

27.17. A SZÍNHÁZAK MŰSORÁN SZEREPLŐ DARABOK MŰFAJ SZERINT

1989

Műfaj	Műsorán szereplő darabok		Előadások	Látogatások, 1 000	Ezek közül		
	összesen	ebből magyar szerzők művei			Budapesten	a többi városban	községekben
Próza	293	115	5 212	2 002	1 200	795	7
Zenés vígjáték, operett, musical	80	46	2 362	1 361	767	587	7
Opera, dalmű, balett	125	16	760	865	706	157	2
Bábdarab	75	37	1 714	416	189	175	52
Gyermekdarab	22	16	681	277	111	163	3
Irodalmi műsor	46	..	259	39	36	3	-
Kabaré és vegyes műsor	48	..	663	235	192	43	0
<i>Összesen</i>	<i>689</i>	<i>..</i>	<i>11 651</i>	<i>5 195</i>	<i>3 201</i>	<i>1 923</i>	<i>71</i>

27.18. A SZÍNHÁZAK RÉSZLETES ADATAI*

1989

A színház neve	A színház befogadóképessége, fő	A színházak műsorán szereplő darabok száma	Ebből		Az előadások száma	A látogatások száma, 1 000
			magyar szerzők művei	külföldi szerzők művei		
Budapesti színházak						
Állami Operaház	1 261	50	7	43	212	238
Erkel Színház	2 186	29	5	24	233	440
Nemzeti Színház	671	13	9	4	209	148
Várszínház ^{a/}	357	21	12	9	273	63
Népszínház ^{a/}	403	52	41	11	832	229
Rock Színház	-	8	5	3	111	68
Játékszin	276	16	14	2	256	67
Madách Színház	901	15	6	9	300	226
Madách Színház Kamaraszínháza	390	9	2	7	415	165
Katona József Színház	353	16	4	12	209	82
Thália Színház ^{a/}	741	28	14	14	371	173
Vígyszínház	1 149	15	7	8	283	271
Pesti Színház	544	12	4	8	271	132
József Attila Színház ^{a/}	663	21	10	11	273	110
Fővárosi Operett Színház ^{a/}	1 063	18	13	5	304	253
Mikroszkóp Szinpad	162	15	15	-	295	63
Vidám Szinpad ^{a/}	668	17	8	9	440	157
Radnóti Miklós Színház	230	14	9	5	282	59
Arany János Színház	-	10	6	4	244	113
Állami Bábszínház	356	17	8	9	307	100
Állami Bábszínház Tájéközpontja	223	32	19	13	1 041	237
Ódry Szinpad ^{a/}	501	16	5	11	96	28
Reflektor Szinpad	200	5	2	3	59	10
Vidéki színházak						
Jókai Színház, Békéscsaba ^{a/}	555	13	11	2	265	91
Csokonai Színház, Debrecen ^{a/}	962	31	18	13	325	145
Gárdonyi Géza Színház, Eger ^{a/}	725	29	14	15	337	91
Kisfaludy Színház, Győr ^{a/}	831	14	8	6	208	133
Kamaraszínház, Győr	499	5	1	4	69	30
Győri Balett, Győr	-	17	5	12	42	49
Csiky Gergely Színház, Kaposvár ^{a/}	613	19	7	12	325	135
Katona József Színház, Kecskemét ^{a/}	723	24	17	7	376	121
Nemzeti Színház, Miskolc ^{a/}	835	16	9	7	225	123
Kamaraszínház, Miskolc	156	2	-	2	23	2
Móricz Zsigmond Színház, Nyíregyháza ^{a/}	575	21	8	13	243	91
Nemzeti Színház Kamaraszínháza, Pécs ^{a/}	401	29	11	18	322	78
Bóbita Bábszínház, Pécs	231	9	2	7	164	41
Nemzeti Színház, Szeged ^{a/}	699	18	6	12	165	94
Kisszínház, Szeged	368	11	3	8	148	44
Szigligeti Színház, Szolnok ^{a/}	657	13	8	5	228	101
Petőfi Színház, Veszprém ^{a/}	529	18	11	7	309	116
Hevesi Sándor Színház, Zalaegerszeg	544	16	7	9	298	110
Nyári szabadtéri játékok						
Szegedi Szabadtéri Játékok	..	5	4	1	15	55
Budapesti Szabadtéri Szinpadok	..	20	16	4	23	29
Hild Udvar, Budapest	..	6	3	3	55	27
Várszinpad, Gyula	..	5	5	-	25	10
Miskolci Nyári Játékok	..	4	1	3	26	9
Körszínház, Budapest	..	1	-	1	19	7
Pécsi Nyári Színház	..	4	2	2	18	5
Szentendrei Teátrum	..	2	1	1	9	4
Agria Játékszin, Eger	..	2	1	1	20	4
Egyéb Szabadtéri Játékok	..	14	6	8	53	17

* Az előadások és látogatások számában szerepelnek azok az előadások is, amelyeket nem a színház épületében tartottak.

a/ Studió szinpadok adataival együtt.

27.19. HANGLEMEZFORGALOM

Év	A kiadott		Komoly- zenei	Könnyű- zenei	A behozott	A kivitt
	hanglemezek példány- száma, 1 000 darab ^{a/}	műsoros kazetták, 1 000 darab	lemezek az összes lemezek százalékában		hanglemezek, 1 000 darab	
1970	2 837	-	15,0	74,4	234	499
1980	7 709	550	18,1	72,3	1 137	1 428
1985	7 774	2 525	19,4	68,8	1 321	1 766
1986	7 085	3 006	20,1	71,4	1 556	2 111
1987	6 696	4 018	26,8	63,9	1 109	1 701
1988	4 973	4 387	32,9	60,8	986	1 643
1989	3 664	3 676	47,1	48,0	716	1 578

a/ A Colorvox, Cityvox, fólia lemezek nélkül.

27.20. HANGVERSENY ÉS EGYÉB MŰSOR*

Év, műfaj	Előadások				Látogatások, 1 000			
	Buda- pesten	a többi városban	községe- kben	összesen	Buda- pesten	a többi városban	községe- kben	összesen
Országos Filharmónia								
1970	458	886	696	2 040	322	326	180	828
1980	582	1 382	541	2 505	472	568	165	1 205
1985	581	1 366	474	2 421	423	549	139	1 111
1986	547	1 432	448	2 427	413	557	131	1 101
1987	481	1 306	355	2 142	370	512	105	987
1988	434	1 196	361	1 991	355	450	105	910
1989	439	1 297	278	2 014	331	458	80	869
Ebből:								
oratórium	24	23	3	50	26	15	4	45
zenekari hangverseny	161	433	62	656	170	174	19	363
énekkari hangverseny	8	11	1	20	3	3	-	6
kamarazene	63	71	1	135	26	16	-	42
hangszerszólo, ária és dalest	114	682	192	988	56	227	52	335
vegyes	69	77	19	165	50	23	5	78
Országos Rendező Iroda								
1970	306	717	188	1 211	188	386	93	667
1980	4 385	1 912	457	6 754	1 076	734	178	1 988
1985	4 117	1 205	381	5 703	1 141	473	129	1 743
1986	4 056	940	444	5 440	1 038	482	132	1 652
1987	4 868	2 506	913	8 287	1 446	727	214	2 387
1988	6 110	2 705	1 124	9 939	1 213	534	237	1 984
1989	5 222	3 263	411	8 896	810	570	63	1 443
Ebből:								
könnyűzenei hangverseny	26	264	23	313	79	185	12	276
folklór műsor	175	518	139	832	18	48	11	77
irodalmi, zenés irodalmi műsor	65	15	1	81	4	3	1	8
vendéglátóipari műsor	4 620	2 039	188	6 847	565	194	19	778
reklám, propaganda és vegyes műsor	336	427	60	823	144	140	20	304

* Az Országos Filharmónia és az Országos Rendező Iroda saját rendezvényei, a más szervek részére engedélyezett műsorok nélkül.

27.21. NÉPI EGYÜTTESEK

	1970	1980	1985	1987	1988	1989
Előadások						
Állami Népi Együttes	91	93	92	72	96	103
Állami Budapest Táncegyüttes	121	120	101	100	101	85
Látogatások /belföldön/						
Állami Népi Együttes	51 456	74 938	50 881	45 036	50 234	52 533
Állami Budapest Táncegyüttes	43 103	54 419	48 208	43 653	37 221	27 792
Külföldön tartott előadások						
Állami Népi Együttes	13	49	45	69	50	10
Állami Budapest Táncegyüttes	54	-	20	13	2	7

27.22. SZÓRAKOZTATÓ EGYÉB MŰSOROK

	1970	1980	1985	1987	1988	1989
Cirkusz-társulatok	3	5	6	5	3	3
Előadások	593	1 194	900	744	895	569
Ebből: Budapesten	508	477	512	436	493	449
A többi városban	78	629	337	245	311	96
Községekben	7	88	51	63	91	24
Látogatások, 1 000 fő	287	1 372	929	845	794	548
Ebből: Budapesten	222	729	675	618	608	474
A többi városban	60	602	237	207	161	67
Községekben	5	41	17	20	25	7

27.23. MŰVELŐDÉSI OTTHONOK, TUDOMÁNYOS ISMERETTERJESZTŐ TÁRSULAT

	1970	1980	1985	1987	1988	1989
Művelődési otthonok						
Otthonok száma	3 656	2 554	2 497	2 549	2 485	2 440
Ismeretterjesztő előadások ^{a/}	77 853	83 266	68 738	53 229	44 054	37 455
résztevők, 1 000 fő	3 748	3 589	3 038	2 356	2 049	1 746
Műsoros estek ^{a/}	28 296	33 103	37 597	30 807	29 255	29 330
résztevők, 1 000 fő	6 499	8 017	8 378	7 485	6 745	6 163
Alkotó művelődési közösségek	9 479	7 733	7 135	6 617
tagjainak száma, 1 000 fő	201	165	156	146
Klubok	3 860	5 717	6 268	6 191	5 914	5 430
tagjainak száma, 1 000 fő	..	237	260	250	264	251
Tudományos ismeretterjesztő Társulat						
Előadások	99 373	124 047	121 503	..	116 930	122 801
résztevők, 1 000 fő	4 496	5 324	5 314	..	3 921	4 288
Tanfolyamok	1 392	5 110	8 312	..	7 297	7 065
beiratkozott hallgatók, 1 000 fő	27	113	163	..	144	124
Egyéb rendezvények résztvevői, 1 000 fő	409	1 064	1 679	..	945	1 323
TIT tagok összesen	19 865	23 838	29 551	..	29 527	26 941

a/ Csak a művelődési otthonok által szervezett rendezvények adatai.

27.24. MŰZEUMOK, KIÁLLÍTÁSOK

Év, terület	Múzeumok	Kiállítások		Látogatók, 1 000		1 000 lakosra jutó múzeum-látogató
		múzeumokban	egyéb helyeken ^{a/}	múzeumokban	egyéb helyeken ^{a/}	
1980	487	2 073	86	16 217	943	1 514
1985	630	2 096	1 486	19 360	3 704	1 818
1986	661	2 139	1 562	19 572	3 672	1 841
1987	710	2 163	1 584	20 066	3 035	1 891
1988	734	2 198	1 509	18 335	2 505	1 730
1989	752	1 932	1 474	16 256	2 307	1 537
Ebből: Budapesten	87	389	74	3 798	417	1 793
A többi városban	397	1 154	1 190	8 969	1 719	1 968
Községekben	268	389	210	3 489	171	894

a/ 1980-ig csak a Mücsarnok, 1981-től az egyéb szervek hivatásos képző-, ipar- és fotóművészeti kiállításai.

27.25. RÁDIÓ

	1970	1980	1985	1987	1988	1989
Berendezések						
Rádióadók, darab	41	61	61	65	70	70
Ebből: műsorszóró adók, darab	24	49	51	56	61	61
Rádióadók teljesítőképessége, kW	1 287	3 563	3 881	4 621	4 733	4 733
Ebből: műsorszóró adók, kW	1 052	3 412	3 756	4 521	4 633	4 633
Műsorvételi lehetőség az ország területén, az esti órákban, %						
Kossuth műsor	66	97	93	93	93	93
Petőfi műsor	68	80	90	90	90	90
Bartók műsor mono	26	84	93	93	93	93
sztereo	-	52	67	67	67	67
Műsoridő, óra						
Összes	15 970	19 760	21 564	22 341	22 458	22 763
Heti átlagos	307	380	414	428	431	437

27.26. TELEVÍZÍÓ

	1970	1980	1985	1987	1988	1989
Berendezések						
Televízió főadók, darab	9	16	22	22	23	23
Televízió átjátszó adók, darab	3	48	87	114	122	134
Televízió adók teljesítőképessége képteljesítmény, kW	102	241	298	302	319	319
hangteljesítmény, kW	21	24	30	30	32	32
Műsorvételi lehetőség az ország területén, az esti órákban, %						
I. műsor	82	91	93	93	93	93
II. műsor	3	54	78	82	82	82
Műsoridő, óra^{a)}						
Összes	2 670	4 535	4 963	5 265	5 691	6 887
Heti átlagos	51	87	95	101	109	132
Televízió-előfizetések száma, 1000						
Budapesten	460	597	618	616	588	582
A többi városban	539	960	1 072	1 160	1 168	1 279
Községekben	770	1 209	1 221	1 182	1 184	1 083
<i>Összesen</i>	<i>1 769</i>	<i>2 766</i>	<i>2 911</i>	<i>2 958</i>	<i>2 940</i>	<i>2 944</i>

a/ Tiszta műsoridő, szünet, műsorkitöltés nélkül.

27.27. RÁDIÓ ÉS TELEVÍZIÓ MŰSOROK MŰSORTÍPUS SZERINT

1989

Műsortípus	Rádió műsoridő ^{a/}			Televízió műsoridő		
	összesen, óra	megoszlása, %	a hazai gyártású műsor aránya, %	összesen, óra	megoszlása, %	a hazai gyártású műsor aránya, %
Tájékoztató műsorok	2 196	7,7	98,5	1 918	27,9	99,8
Ebből: hírek, kommentárok	999	3,5	100,0	1 374	71,6	100,0
Oktató műsorok	1 447	5,1	97,6	198	2,8	100,0
Ebből: iskolai oktatáshoz kapcsolt műsorok	1 005	3,5	96,6	111	56,1	100,0
Kulturális programok	1 729	6,1	100,0	399	5,8	100,0
Ebből: kulturális témával foglalkozó előadások	1 618	5,7	100,0	140	35,1	100,0
kulturális ismertető műsorok	111	0,4	100,0	259	64,9	100,0
Szórákoztató műsorok	17 032	59,8	88,5	3 491	50,7	70,2
Ebből: filmvetítések	-	-	-	1 152	33,0	26,9
színházi műsorok, közvetítések	935	3,3	100,0	46	4,0	100,0
zenei műsorok, közvetítések	15 264	53,6	87,4	149	12,9	91,9
sportműsorok, közvetítések	404	1,4	91,6	534	46,4	66,9
Reklámtevékenységek, hirdetések	214	0,8	100,0	227	3,3	100,0
Vallásos műsorok	34	0,1	100,0	7	0,1	85,7
Egyéb /be nem sorolható/ műsorok	5 823	20,4	100,0	647	9,4	100,0
<i>Műsoridő összesen</i>	<i>28 475</i>	<i>100,0</i>	<i>92,9</i>	<i>6 887</i>	<i>100,0</i>	<i>84,8</i>

a/ A körzeti adók műsoraival együtt.

27.28. A KÖLTSÉGVETÉS KULTURÁLIS KIADÁSAI

	Folyó áron, millió Ft			Százalékos megoszlás		
	1987	1988	1989	1987	1988	1989
Közművelődési feladatok	9 428	10 473	14 304	71,5	66,9	66,5
Ebből: Rádió, TV, hír- és képszolgáltatás	4 268	4 481	5 837	32,3	28,6	27,1
Könyvtárak	1 559	1 876	2 699	11,8	12,0	12,6
Művelődési otthonok	1 768	2 070	2 947	13,4	13,2	13,7
Muzeumok	943	1 125	1 532	7,1	7,2	7,1
Művészeti feladatok	2 382	2 592	3 679	18,0	16,5	17,1
Ebből: Színházak és szabadtéri színpadok	1 334	1 535	2 159	10,1	9,8	10,0
Zenei intézmények	543	614	947	4,11	3,9	4,4
Egyéb kulturális tevékenység	1 384	1 586	1 939	10,5	10,1	9,0
Kulturális intézmények felújítása, nagyjavítása	..	1 015	1 579	..	6,5	7,4
<i>Kulturális szolgáltatás összesen</i>	<i>13 194</i>	<i>15 666</i>	<i>21 501</i>	<i>100,0</i>	<i>100,0</i>	<i>100,0</i>

28. Igazságszolgáltatás

28.1. A KÖZVÁDÁS BŰNCSELEKMÉNYEK FŐBB ADATAI

Bűncselekmények, elkövetők, elítéltek	1970	1980	1988	1989
Ismertté vált közvádas bűncselekmények	122 289	130 470	185 344	225 393
Ebből: Budapesten	35 399	38 259	50 965	64 206
a többi városban	41 824	53 336	80 274	105 284
községekben	44 748	38 549	53 758	55 803
Ismertté vált elkövetők	84 863	77 154	87 857	94 704
Ismertté vált bűnelkövetők	66 677	72 880	82 329	88 932
Ebből: felnőttek	58 363	66 345	73 662	79 271
fiatalkorúak	8 314	6 535	8 667	9 661
Jogerősen elítéltek	46 330	56 334	66 026	62 834
A jogerősen elítéltek közül büntetett előéletűek	16 284	15 067	23 153	22 685
az elítéltek %-ában	35,1	26,7	35,1	36,1
A jogerősen elítéltek közül, akiknek cselekménye alkoholfogyasztással volt összefüggésben	17 683	21 694	24 676	23 677
az elítéltek %-ában	38,2	38,5	37,4	37,7

28.2. A VÁDLOTTAK SZÁMA A JOGERŐSEN BEFEJEZETT ÜGYEKBEN A BÍRÓSÁGI ELJÁRÁS EREDMÉNYE SZERINT

A bírósági eljárás eredménye	1970	1980	1988	1989
Felnőttek				
Elítélés	46 036	55 300	61 977	58 358
Ebből: közvádas bűncselekmények	41 388	51 721	59 806	56 472
magánvádas bűncselekmények	4 648	3 579	2 171	1 886
Felmentés	2 803	2 515	2 330	2 307
Ebből: közvádas bűncselekmények	1 597	1 248	1 483	1 610
magánvádas bűncselekmények	1 206	1 267	847	697
Eljárás megszüntetése	53 125 ^{a/}	21 608	16 124	15 833
Ebből: közvádas bűncselekmények	10 739	1 132	2 379	2 461
magánvádas bűncselekmények	42 386	20 476	13 745	13 372
Ebből: tárgyalás kitűzése előtt	30 504	16 151	11 232	11 165
Összesen	101 964	79 423	80 431	76 498
Ebből: közvádas bűncselekmények	53 724	54 101	63 668	60 543
magánvádas bűncselekmények	48 240	25 322	16 763	15 955
Fiatalkorúak				
Elítélés	4 942	4 613	6 220	6 362
Felmentés	79	53	75	56
Eljárás megszüntetése	76 ^{a/}	138	254	323
Összesen	5 097	4 804	6 549	6 741

Megjegyzés: A katonai bíróságok hatáskörébe tartozó ügyek e fejezetben nem szerepelnek.
a/ Közkegyelemben részesültekkel együtt.

28.3. BÜNTETÉSVÉGREHAJTÁSI INTÉZETEKBE LÉVŐK SZÁMA

	1986	1987	1988	1989	Ebből	
					férfi	nő
Előzetesen letartóztatottak	3 834	3 131	2 829	2 402	2 271	131
Elítéltek	16 060	15 950	15 078	12 632	11 833	799
Szigorított őrizetesek	471	380	325	-	-	-
Szigorított javító-nevelő munkára ítélték	743	637	605	348	321	27
Kényszergyógykezelt beutaltak	231	225	223	199	175	24
Munkaterápiás kezelésre beutaltak	630	574	525	192	177	15
Elzárásra utaltak	1 709	1 646	1 236	155	135	20
<i>Összesen</i>	<i>23 678</i>	<i>22 543</i>	<i>20 821</i>	<i>15 928</i>	<i>14 912</i>	<i>1 016</i>

28.4. AZ ISMERTTÉ VÁLT KÖZVÁDÁS BŰNCSELEKMÉNYEK ÉS ELKÖVETŐIK BŰNCSELEKMÉNYENKÉNT 1989

Bűncselekmények	Ismertté vált bűncselekmények		Ismertté vált elkövetők	
	<i>Összesen</i>	ebből: az elkövető kilétét nem sikerült megállapítani	<i>Összesen</i>	ebből bűnelkövető
Az állam és az emberiség elleni	5	3	2	2
Ebből: Izgatás	4	3	1	1
A személy elleni	11 224	799	8 348	7 668
Ebből: Emberölés	191	2	202	197
Emberölés kísérlete	119	-	118	115
Gondatlan emberölés	36	-	35	33
Súlyos testi sértés /szándékos/	5 826	398	4 976	4 652
Könnyű testi sértés	1 797	103	495	360
Foglalkozás körében elkövetett veszélyeztetés	279	5	303	298
A közlekedési	20 568	246	18 949	18 871
Ebből: Közúti baleset gondatlan okozása	5 474	40	5 361	5 332
Ebből: Halált okozó	788	3	787	763
Ittas járművezetés	13 940	2	12 804	12 784
Ebből: Halált okozó	131	-	131	131
Súlyos testi sértést okozó	528	-	501	501
A házasság, a család, az ifjúság és a nemi erkölcs elleni	8 692	199	7 472	7 090
Ebből: Kiskorú veszélyeztetése	784	-	328	325
Tartás elmulasztása	6 452	2	6 115	5 844
Erőszakos közöszlés	457	76	387	355
Szemérem elleni erőszak	229	55	129	107
Üzletszerű kéjelgés	88	-	48	48
Az államigazgatás, az igazságszolgáltatás és a közélet tisztasága elleni	4 094	30	3 364	3 284
Ebből: Hivatalos személy elleni erőszak	729	11	698	675
A közrend elleni	12 093	650	6 964	6 774
Ebből: Közveszélyes munkakerülés	299	-	107	107
Garázdaság	3 354	257	3 978	3 874
A gazdasági	8 073	22	7 301	7 235
Ebből: Üzérkedés	283	1	295	291
Devizagazdálkodás megsértése	6 386	11	6 036	5 990
Csempészet és vámgazdaság	927	6	656	646
A társadalmi tulajdont károsító vagyon elleni	41 851	21 099	19 127	17 736
Ebből: Lopás	35 244	19 887	14 127	13 097
Sikkasztás	1 407	20	1 475	1 469
Csalás	1 338	89	1 069	1 054
Rablás	38	14	28	24
Rongálás	2 044	990	928	612
Orgazdaság	878	1	786	781
Jármű önkényes elvétele	358	86	190	179
A személyek javait károsító vagyon elleni	118 793	73 555	23 177	20 272
Ebből: Lopás	102 350	68 284	17 004	14 574
Sikkasztás	1 029	27	517	504
Csalás	3 223	151	594	581
Rablás	1 795	788	1 230	1 141
Rongálás	3 467	1 956	813	628
Orgazdaság	1 080	1	824	813
Jármű önkényes elvétele	5 121	2 058	1 739	1 601
<i>Összesen</i>	<i>225 393</i>	<i>96 603</i>	<i>94 704</i>	<i>88 932</i>

28.5. A JOGERŐSEN ELÍTÉLT FELNŐTTEK A KISZABOTT BÜNTETÉS SZERINT

1989

Sor- szám	Bűncselekmények	Halál- büntetés	Szabadságvesztés				
			6 hónapot meg nem haladó	6-12 hónap	1-2 év	2-5 év	5 éven felül
1.	Közbiztonsági bűncselekmények	1	6 144	8 617	3 115	1 614	363
2.	Az állam és az emberiség elleni	-	-	-	-	-	-
3.	Ebből: Izgatás	-	-	-	-	-	-
4.	A személy elleni	1	762	1 261	395	226	163
5.	Ebből: Emberölés	1	-	2	5	14	102
6.	Emberölés kísérlete	-	-	4	25	55	46
7.	Gondatlan emberölés	-	2	3	1	-	-
8.	Súlyos testi sértés /szándékos/	-	615	972	333	150	15
9.	Könnyű testi sértés	-	14	10	2	-	-
10.	Foglalkozás körében elkövetett veszélyeztetés	-	4	29	2	-	-
11.	A közlekedési	-	657	1 030	193	50	2
12.	Ebből: Közúti baleset gondatlan okozása	-	87	401	97	3	-
13.	Ebből: Halált okozó	-	15	324	95	2	-
14.	Ittas járművezetés	-	531	542	81	45	1
15.	Ebből: Halált okozó	-	-	5	35	44	1
16.	Súlyos testi sértést okozó	-	54	305	26	1	-
17.	A házasság, a család, az ifjúság és a nemi erkölcs elleni	-	775	841	174	183	59
18.	Ebből: Kiskorú veszélyeztetése	-	47	151	28	5	-
19.	Tartás elmulasztása	-	691	543	13	-	-
20.	Erőszakos közösülés	-	-	16	54	117	54
21.	Szemérem elleni erőszak	-	3	42	32	22	4
22.	Üzletszerű kéjelgés	-	9	16	-	-	-
23.	Az államigazgatás, az igazság- szolgáltatás és a közélet tisztasága elleni	-	288	500	134	27	-
24.	Ebből: Hivatalos személy elleni erőszak	-	107	266	63	23	-
25.	A közrend elleni	-	736	728	113	15	4
26.	Ebből: Közveszélyes munka- kerülés	-	42	50	6	-	-
27.	Garázdaság	-	555	536	48	6	-
28.	A gazdasági	-	60	139	54	9	-
29.	Ebből: Üzérkedés	-	16	44	19	-	-
30.	Devizagazdálkodás megsértése	-	38	75	33	7	-
31.	Csempészet és vám- orgazdaság	-	2	7	-	-	-
32.	A társadalmi tulajdont károsító vagyon elleni	-	1 290	1 763	844	313	17
33.	Ebből: Lopás	-	1 031	1 256	633	243	10
34.	Sikkasztás	-	96	248	93	17	-
35.	Csalás	-	60	134	88	37	2
36.	Rablás	-	-	2	2	10	3
37.	Rongálás	-	38	21	6	1	-
38.	Orgazdaság	-	40	48	15	3	-
39.	Jármű önkényes elvétele	-	12	16	1	-	-
40.	A személyek javait károsító vagyon elleni	-	1 576	2 355	1 208	791	118
41.	Ebből: Lopás	-	1 218	1 873	881	363	14
42.	Sikkasztás	-	52	84	21	11	-
43.	Csalás	-	61	113	93	39	-
44.	Rablás	-	1	12	100	341	99
45.	Rongálás	-	21	18	1	1	-
46.	Orgazdaság	-	57	41	17	2	-
47.	Jármű önkényes elvétele	-	150	189	57	3	-
48.	Magánvádas bűncselekmények	-	29	4	-	-	-
49.	<i>Összesen</i>	1	6 173	8 621	3 115	1 614	363

élet- fogytiglan	összesen	ebből felfüg- gesztett	Javitó- nevelő munka	Pénz- főbüntetés	Önállóan alkalmazott mellék- büntetés és intéz- kedés	Elitáltak összesen	Ebből		Sor- szám
							férfi	nő	
7	19 860	8 313	1 948	25 063	9 600	56 472	50 123	6 349	1.
-	-	-	-	-	-	-	-	-	2.
-	-	-	-	-	-	-	-	-	3.
7	2 814	1 463	214	1 332	1 275	5 636	5 096	540	4.
6	129	3	-	-	1	131	101	30	5.
1	131	20	-	-	-	131	110	21	6.
-	6	6	-	4	-	10	6	4	7.
-	2 085	1 174	148	844	824	3 901	3 591	310	8.
-	26	6	6	43	64	139	116	23	9.
-	35	30	6	61	33	135	127	8	10.
-	1 932	1 349	240	13 294	715	16 181	15 467	714	11.
-	588	534	34	2 371	352	3 345	2 917	428	12.
-	436	388	1	35	1	473	436	37	13.
-	1 200	707	200	10 642	306	12 348	12 088	260	14.
-	85	16	-	-	-	85	84	1	15.
-	386	270	5	12	3	406	390	16	16.
-	2 032	958	313	101	1 271	3 717	3 180	537	17.
-	231	139	7	16	89	343	220	123	18.
-	1 247	678	294	47	1 121	2 709	2 349	360	19.
-	241	21	-	-	1	242	240	2	20.
-	103	38	-	1	-	104	104	-	21.
-	25	11	2	-	11	38	3	35	22.
-	949	522	52	538	333	1 872	1 523	349	23.
-	459	255	26	82	89	656	557	99	24.
-	1 596	778	299	1 476	1 175	4 546	3 881	665	25.
-	98	31	68	9	53	228	173	55	26.
-	1 145	590	197	947	714	3 003	2 640	363	27.
-	262	197	8	1 491	793	2 554	1 898	656	28.
-	79	63	2	123	11	215	159	56	29.
-	153	109	5	1 027	632	1 817	1 329	488	30.
-	9	7	-	210	110	329	240	89	31.
-	4 227	1 568	379	4 021	2 154	10 781	9 373	1 408	32.
-	3 173	881	306	2 648	1 431	7 558	6 792	766	33.
-	454	359	33	510	268	1 265	967	298	34.
-	321	185	7	302	147	777	611	266	35.
-	17	1	-	-	-	17	14	3	36.
-	66	22	9	121	54	250	241	9	37.
-	106	62	10	278	155	549	450	99	38.
-	29	12	8	32	21	90	87	3	39.
-	6 048	1 478	443	2 810	1 884	11 185	9 705	1 480	40.
-	4 349	1 079	340	1 935	1 348	7 972	6 913	1 059	41.
-	168	86	7	135	94	404	324	80	42.
-	306	97	15	110	58	489	402	87	43.
-	553	23	-	-	-	553	480	73	44.
-	41	16	10	135	88	274	238	36	45.
-	117	40	15	154	126	412	310	102	46.
-	399	115	55	283	142	879	869	10	47.
-	33	19	7	860	986	1 886	1 346	540	48.
7	19 893	8 332	1 955	25 923	10 586	58 358	51 469	6 889	49.

28.6. A JOGERŐSEN ELÍTÉLTEK BÜNTETÉSEK SZERINT

Büntetések	1970	1980	1988	1989
Felnőttek				
Közvéadás bűncselekmények összesen	41 388	51 721	59 806	56 472
Halál	6	5	3	1
Szabadságvesztés	26 876	24 972	22 782	19 860
Ebből: felfüggesztett	8 611	11 481	9 814	8 313
Javító-nevelő munka	5 451	2 561	2 926	1 948
Pénzbüntetés	9 055	23 044	25 824	25 063
Önállóan alkalmazott mellékbüntetés és intézkedés	-	1 139	8 271	9 600
Magánvéadás bűncselekmények összesen	4 648	3 579	2 171	1 886
Szabadságvesztés	311	94	38	33
Ebből: felfüggesztett	253	67	19	19
Javító-nevelő munka	100	30	11	7
Pénzbüntetés	4 237	3 221	1 070	860
Önállóan alkalmazott mellékbüntetés és intézkedés	-	234	1 052	986
<i>Összesen</i>	<i>46 036</i>	<i>55 300</i>	<i>61 977</i>	<i>58 358</i>
Halál	6	5	3	1
Szabadságvesztés	27 187	25 066	22 820	19 893
Ebből: felfüggesztett	8 864	11 548	9 833	8 332
Javító-nevelő munka	5 551	2 591	2 937	1 955
Pénzbüntetés	13 292	26 265	26 894	25 923
Önállóan alkalmazott mellékbüntetés és intézkedés	-	1 373	9 323	10 586
Fiatalkorúak				
<i>Összesen</i>	<i>4 942</i>	<i>4 613</i>	<i>6 220</i>	<i>6 362</i>
Szabadságvesztés	2 294	1 553	2 086	1 884
Ebből: felfüggesztett	926	725	1 059	1 011
Javító-nevelő munka	301	267	237	148
Pénzbüntetés	204	386	418	369
Önállóan alkalmazott mellékbüntetés és intézkedés	2 143	2 407	3 479	3 961
Ebből: próbára bocsátás	1 179	1 873	3 051	3 598
javítóintézeti nevelés	486	493	269	239

28.7. A JOGERŐSEN ELÍTÉLTEK NEMENKÉNT

Korcsoport	Férfiak			Nők		
	1980	1989	10 000 megfelelő koru lakosra, 1989	1980	1989	10 000 megfelelő koru lakosra, 1989
14 - 17 éves	4 082	5 821	181	531	541	18
18 - 19 éves	4 539	4 714	311	549	489	34
20 - 24 éves	9 727	8 761	251	1 362	1 119	34
25 - 29 éves	9 819	9 007	268	1 195	1 072	33
30 - 39 éves	12 966	16 762	195	1 910	2 112	25
40 - 49 éves	6 810	8 148	119	1 406	1 327	19
50 - 59 éves	3 102	3 143	55	774	575	9
60 éves és idősebb	892	934	12	249	195	2
<i>Összesen</i>	<i>51 937</i>	<i>57 290</i>	<i>141</i>	<i>7 976</i>	<i>7 430</i>	<i>17</i>

28.8. A JOGERŐSEN ELÍTÉLT FIATALKORÚAK A KISZABOTT BÜNTETÉS SZERINT
1989

Bűncselekmények	Szabad- ság vesztés	Ebből felfüg- gesztett	Javító- nevelő munka	Pénz- büntetés	Önállóan alkal- mazott mellék büntetés és intéz- kedés	Elítéltek összesen	Ebből	
							fiu	lány
Az állam és az emberiség elleni	-	-	-	-	-	-	-	-
Ebből: Izgatás	-	-	-	-	-	-	-	-
A személy elleni	202	134	20	28	230	480	446	34
Ebből: Emberölés	15	2	-	-	-	15	9	6
Emberölés kísérlete	3	2	-	-	-	3	1	2
Gondatlan emberölés	2	1	-	-	-	2	2	-
Súlyos testi sértés /szándékos/	152	108	15	15	145	327	319	8
Könnyű testi sértés	5	2	3	5	33	46	37	9
A közlekedési	25	22	2	77	247	351	341	10
Ebből: Közúti baleset gondatlan okozása	14	12	-	27	81	122	114	8
Ebből: Halált okozó	8	8	-	-	-	8	7	1
Ittas járművezetés	4	3	1	38	122	165	164	1
Ebből: Halált okozó	1	-	-	-	-	1	1	-
Súlyos testi sértést okozó	1	1	-	4	3	8	8	-
A házasság, a család, az ifjúság és a nemi erkölcs elleni	93	35	1	2	43	139	123	16
Ebből: Erőszakos közösülés	47	11	-	-	2	49	49	-
Az államigazgatás, az igazság- szolgáltatás és a közelet tisztasága elleni	48	34	1	7	51	107	83	24
Ebből: Hivatalos személy elleni erőszak	34	23	1	3	15	53	40	13
A közrend elleni	162	114	25	59	388	634	597	37
Ebből: Közveszélyes munkakerülés	5	3	-	-	5	10	6	4
Garázdaság	141	99	33	47	322	533	508	25
A gazdasági	1	1	-	-	15	16	10	6
A társadalmi tulajdont károsító vagyon elleni	329	178	26	55	784	1 194	1 065	129
Ebből: Lopás	294	154	23	52	690	1 059	941	118
Sikkasztás	4	4	-	1	4	9	7	2
Csalás	3	2	-	-	6	9	5	4
Rablás	6	1	-	-	-	6	6	-
Rongálás	15	13	2	-	56	73	70	2
Jármű önkényes elvétele	4	3	1	-	11	16	15	1
A személyek javait károsító vagyon elleni	1 024	493	73	141	2 203	3 441	3 156	285
Ebből: Lopás	669	376	52	101	1 780	2 602	2 371	231
Sikkasztás	1	-	-	-	2	3	2	1
Csalás	3	1	-	-	12	15	9	6
Rablás	225	51	1	-	42	268	243	25
Rongálás	7	5	-	2	22	31	29	2
Jármű önkényes elvétele	82	39	19	34	278	413	400	13
<i>Összesen</i>	<i>1 884</i>	<i>1 011</i>	<i>148</i>	<i>369</i>	<i>3 961</i>	<i>6 362</i>	<i>5 821</i>	<i>541</i>

28.9. A SZABADSÁGVESZTÉSRE ÍTÉLT FIATALKORÚAK ÉS A FIATALKORÚAKKAL SZEMBEN
ALKALMAZOTT INTÉZKEDÉSEK
1989

Bűncselekmény csoportok	A szabadságvesztés időtartama					Intézkedések	
	6 hónapot meg nem haladó	6-12 hónap	1-2 év	2-5 év	5 éven felül	próbára bocsátás	javító- intézeti nevelés
Az állam és az emberiség elleni	-	-	-	-	-	-	-
A személy elleni	64	97	26	9	6	221	8
A közlekedési	10	12	3	-	-	128	-
A házasság, a család, az ifjúság és a nemi erkölcs elleni	16	34	27	15	1	39	4
Az államigazgatás, az igazság- szolgáltatás és a közelet tisztasága elleni	18	26	3	1	-	48	3
A közrend elleni	92	57	13	-	-	379	8
A gazdasági	1	-	-	-	-	15	-
A társadalmi tulajdont károsító vagyon elleni	117	149	58	5	-	740	44
A személyek javait károsító vagyon elleni	306	420	227	70	1	2 028	172
<i>Összesen</i>	<i>624</i>	<i>795</i>	<i>357</i>	<i>100</i>	<i>8</i>	<i>3 598</i>	<i>239</i>

**28.10. A JOGERŐSEN ELÍTÉLTEK, AKIKNEK CSELEKMÉNYE ALKOHOLFOGYASZTÁSSAL VOLT ÖSSZEFÜGGÉSBEN*
1989**

Bűncselekmények*	Fiatalkorúak	Az elítélt fiatalok százáalakában	Felnőttek	Az elítélt felnőttek százáalakában	Összesen	Az elítéltek százáalakában
Közvédas bűncselekmények	1 046	16,4	22 631	40,1	23 677	37,7
Az állam és az emberiség elleni	-	-	-	-	-	-
Ebből: Izgatás	-	-	-	-	-	-
A személy elleni	147	30,6	2 498	44,3	2 645	43,2
Ebből: Emberölés ^{a/} és kísérlete	8	44,4	177	67,6	185	66,1
Súlyos testi sértés /szándékos/	116	35,5	1 859	47,7	1 975	46,7
Könnyű testi sértés	8	17,4	45	32,4	53	28,6
A közlekedési	186	53,0	12 582	77,8	12 768	77,2
A házasság, a család, az ifjúság és a nemi erkölcs elleni	20	14,4	556	15,0	576	14,9
Ebből: Kiskorú veszélyeztetése	-	-	155	45,2	155	45,1
Tartás elmulasztása	-	-	172	6,3	172	63,5
Erőszakos közösülés	11	22,4	126	52,1	137	47,1
Szemérem elleni erőszak	2	11,1	36	34,6	38	31,1
Az államigazgatás, az igazságszolgáltatás és a közélet tisztasága elleni	24	22,4	650	34,7	674	34,1
Ebből: Hivatalos személy elleni erőszak	19	35,8	420	64,0	439	61,9
A közrend elleni	216	34,1	2 078	45,7	2 294	44,3
Ebből: Közveszélyes munkakerülés	1	10,0	49	21,5	49	21,6
Garázdaság	210	39,4	1 882	62,7	2 092	59,2
A gazdasági	-	-	15	0,6	15	0,6
A társadalmi tulajdont károsító vagyon elleni	95	8,0	1 333	12,4	1 428	11,9
Ebből: Lopás	80	7,6	1 113	14,7	1 193	13,8
Rongálás	10	13,9	91	36,4	101	31,4
Jármű önkényes elvétele	3	18,8	46	51,1	49	46,2
A személyek javait károsító vagyon elleni	358	10,4	2 919	26,1	3 277	22,4
Ebből: Lopás	172	6,6	999	12,5	1 171	11,1
Rablás	83	31,0	274	49,5	357	43,5
Rongálás	7	22,6	102	37,2	109	35,7
Jármű önkényes elvétele	82	19,9	497	56,5	579	44,8
Magánvédas bűncselekmények	-	-	241	12,8	241	12,8
<i>Összesen</i>	<i>1 046</i>	<i>16,4</i>	<i>22 872</i>	<i>39,2</i>	<i>23 918</i>	<i>37,0</i>

* Ideértve az alkoholos befolyásoltság állapotában és az alkoholszerzés érdekében elkövetett bűncselekmények eseteit is.

a/ Gondatlan emberölés nélkül.

**28.11. A JOGERŐSEN ELÍTÉLTEK KÖZÜL BÜNTETETT ELŐÉLETŰEK
(közvédas bűncselekmények)
1989**

Betöltött életkor a bűncselekmény elkövetésekor /év/	Férfiak	Az elítélt azonos koru férfiak százáalakában	Nők	Az elítélt azonos koru nők százáalakában	Összesen	Az elítéltek százáalakában
14 - 17	1 203	20,7	56	10,4	1 259	19,8
18 - 19	1 559	33,3	77	15,9	1 636	31,7
20 - 24	3 621	41,7	299	27,6	3 920	40,1
25 - 29	3 915	44,2	313	30,5	4 228	42,8
30 - 39	6 835	41,9	523	26,5	7 358	40,2
40 - 49	2 913	37,2	269	22,5	3 182	35,2
50 - 59	845	28,6	105	22,6	950	27,8
60 éves és idősebb	135	17,2	17	13,9	152	16,8
<i>Összesen</i>	<i>21 026</i>	<i>37,6</i>	<i>1 659</i>	<i>24,1</i>	<i>22 685</i>	<i>36,1</i>

28.12. POLGÁRI PEREK*

Az eljárás tárgya	Érkezett peres ügyek		
	1980	1988	1989
Munkaügyi per	15 513	10 707	9 122
Gazdasági per	14 598	13 372	16 959
Házassági per	41 938	30 597	32 019
Apaság és származás megállapítása iránti per	3 519	3 025	2 968
Személyállapotra vonatkozó egyéb per	3 864	4 648	4 669
Gyermek tartása iránti per	30 374	30 731	29 028
Házastárs tartása iránti per	1 514	841	704
Törvényen alapuló egyéb tartási per	728	427	307
Ujtitással és egyéb, a személyhez fűződő jogokkal kapcsolatos per	308	189	134
Kisajátítási kártalanítási per	2 036	813	608
Birtokháborítási per	3 469	2 572	2 542
Tulajdonjoggal kapcsolatos egyéb per	6 455	6 994	6 743
Szerződésen kívül kártérítés iránti per	6 415	5 150	4 792
Mezőgazdasági termékértékesítési szerződésből eredő per	377	536	519
Lakásügyi per	7 594	6 446	5 618
Kötelmi jogviszonyból eredő egyéb per	16 458	22 610	20 796
Öröklési jogi per	2 054	2 357	2 148
Társadalombiztosítási jogviszonyból eredő per	5 719	4 559	7 934
Szövetkezeti tagsági viszonyból eredő per	2 276	3 496	3 743
Államigazgatási határozat megtámadására irányuló per	1 217	1 944	2 255
Egyéb per	8 430	11 178	9 342
<i>Összesen</i>	<i>174 856</i>	<i>163 192</i>	<i>162 950</i>

* A helyi bíróságok, a munkaügyi bíróságok és az elsőfokon eljáró megyei bíróságok ügyforgalmi adatai az újra megindult ügyek nélkül.

28.13. SZABÁLYSÉRTÉSEK

Szabálysértés, büntetés	M megbüntetett személyek		
	1980	1988	1989
Elzárás	11 876	10 753	4 936
Ebből: Közveszélyes munkakerülés	2 926	2 160	187
Garázdaság, verekedés	996	543	211
Pénzbírság ^{a/}	276 185	323 000	242 378
Ebből: Tulajdon elleni	34 237	29 773	27 119
Vám és deviza	7 923	5 389	4 488
Garázdaság, verekedés	9 426	5 937	4 806
Botrányos részegség	16 281	15 535	10 173
Közlekedésrendészeti	101 246	152 452	118 174
Pénzügyi	9 087	3 583	4 984
Tűzrendészeti	2 822	2 383	1 589
Tankötelezettség megszegése	8 807	6 892	6 392
<i>Összesen</i>	<i>288 061</i>	<i>333 753</i>	<i>247 314</i>

a/ Helyszíni bírságolás nélkül.

29. Baleset - Tűzkár

29.1. FOGLALKOZÁSI BALESETEK

Év, gazdasági ág, ágazat	3 napon túl gyógyuló bejelentett összes baleset	1 000 fizikai foglalkozásura ^{a/} jutó bejelentett balesetek	Halálos balesetek	100 000 fizikai foglalkozásura ^{a/} jutó halálos balesetek
1970	143 951	..	629	..
1980	102 017	32,8	395	12,7
1985	116 497	39,6	510	17,3
1986	105 998	37,2	472	16,6
1987	101 139	35,2	454	15,8
1988	103 524	36,9	469	16,7
1989	97 505	36,4	440	16,4
Ebből:				
Bányászat	6 558	87,4	16	21,3
Szénbányászat	5 557	106,5	14	26,8
Villamosenergia ipar	524	18,7	10	35,6
Kohászat	2 798	50,1	13	23,3
Gépipar	12 692	41,1	28	9,1
Gép- és gépi berendezés ipar	4 258	46,7	15	16,4
Közlekedési-eszköz ipar	2 875	53,2	5	9,3
Villamosgép és -készülék ipar	1 442	41,4	3	8,6
Hiradás- és vákuumtechnikai ipar	1 494	25,1	2	3,4
Műszeripar	958	30,4	-	-
Fémöntömegegypar	1 665	44,3	3	8,0
Építőanyagipar	2 269	48,5	9	19,3
Vegyipar	2 969	38,9	9	11,8
Könnnyüipar				
Fafeldolgozó ipar	1 840	59,2	4	12,9
Papíripar	492	45,2	-	-
Nyomdaipar	552	39,2	2	14,2
Textilipar	2 551	37,4	4	5,9
Bőr-, szőrme- és cipőipar	922	24,2	2	5,3
Textilruházati ipar	814	17,8	3	6,6
Kézmű- és háziipar	314	23,5	1	7,5
Egyéb ipar	768	38,4	3	15,0
Élelmiszeripar	6 448	42,3	19	12,5
Ipar összesen	42 511	43,2	123	12,5
Építőipar	7 358	40,8	59	32,8
Mezőgazdaság és erdőgazdálkodás	18 967	36,4	112	21,5
Közlekedés, posta és távközlés	7 749	31,7	42	17,2
Kereskedelem	8 090	31,3	29	11,2
Vizgazdálkodás	1 245	21,9	17	29,9
Egyéb ágak	11 585	26,5	58	13,3

a/ A teljes és nem teljes munkaidőben foglalkoztatottak átlagos állományi létszáma alapján.

29.2. A HALÁLÓS FOGLALKOZÁSI BALESETEK SZÁMA AZ OKOZÓ KÖRÜLMÉNY SZERINT

1989

Gazdasági ág, ágazat	Jármű	Égés, robbanás, mérgezés, fulladás	Személyek esése	Tárgyak esése	Munkagépek	Vágó, szuróeszközök, kéziszerszámok	Egyéb	Összesen
Bányászat	2	2	-	5	3	-	4	16
Villamosenergia ipar	4	1	2	-	-	-	3	10
Kohászat	5	4	-	2	2	-	-	13
Gépipar	12	-	1	5	2	-	8	28
Építőanyagipar	6	-	2	1	-	-	-	9
Vegyipar	4	3	-	2	-	-	-	9
Kőnyűipar	8	2	2	1	-	-	3	16
Egyéb ipar	2	-	1	-	2	-	-	3
Élelmiszeripar	12	1	3	3	-	-	-	19
Ipar összesen	55	13	11	19	7	-	18	123
Építőipar	13	1	16	7	2	-	20	59
Mezőgazdaság és erdőgazdálkodás	59	12	12	11	7	1	10	112
Közlekedés, posta és távközlés	25	2	4	5	-	-	6	42
Kereskedelem	21	1	4	-	-	-	3	29
Vizgazdálkodás	9	3	1	2	1	1	-	17
Egyéb ágak	41	4	7	1	-	-	5	58
Összesen	223	36	55	45	17	2	62	440

29.3. HALÁLÓS FOGLALKOZÁSI BALESETEK SZÁMA A FOGLALKOZÁS MINŐSÉGE SZERINT*

1989

Gazdasági ág	Szakmunkás	Beta-nitott munkás	Segéd-munkás	Fizikai foglalkozásuk együtt	Szellemi foglalkozásuk	Szakmunkás tanulók és egyéb	Összesen
Ipar	34	24	6	64	6	12	82
Építőipar	16	6	6	28	5	20	53
Mezőgazdaság és erdőgazdálkodás	31	14	16	61	12	15	88
Közlekedés, posta és távközlés	15	9	1	25	1	8	34
Kereskedelem	3	3	2	8	2	2	12
Vizgazdálkodás	5	2	3	10	2	4	16
Egyéb ágak	11	6	8	25	8	6	39
Összesen	115	64	42	221	36	67	324

* Az uti balesetek nélkül.

29.4. A FOGLALKOZÁSI BALESETEK MEGOSZLÁSA A FOGLALKOZÁS MINŐSÉGE SZERINT

1989

Gazdasági ág	Szakmunkás	Beta-nitott munkás	Segéd-munkás	Fizikai foglalkozásuk együtt	Szellemi foglalkozásuk	Szakmunkás-tanulók és egyéb	Összesen
Ipar	33,8	22,6	11,5	67,9	2,8	29,3	100,0
Építőipar	31,5	11,3	10,1	52,9	2,6	44,5	100,0
Mezőgazdaság és erdőgazdálkodás	31,4	24,6	16,2	72,2	2,6	25,2	100,0
Közlekedés, posta és távközlés	29,2	20,8	9,8	59,8	4,2	36,0	100,0
Kereskedelem	29,9	15,9	14,7	60,5	3,9	35,6	100,0
Vizgazdálkodás	33,4	16,2	12,7	62,3	6,0	31,7	100,0
Egyéb ágak	23,1	15,7	12,3	51,1	7,4	41,5	100,0
Összesen	31,2	20,6	12,5	64,3	3,5	32,2	100,0

29.5. A FOGLALKOZÁSI BALESETEK MEGOSZLÁSA A BALESETET OKOZÓ KÖRÜLMÉNY SZERINT*

1989

Gazdasági ág, ágazat.	Jármű	Égés, robbanás, mérgezés, fulladás	Személyek esése	Tárgyak esése	Munka-gépek	Vágó, szűrő-eszközök, kézi-szerszámok	Egyéb	/ % /
								Összesen
Ipar	3,9	6,8	14,3	35,1	6,9	12,3	20,7	100,0
Építőipar	4,0	5,8	15,2	23,7	4,6	8,9	37,8	100,0
Mezőgazdaság és erdőgazdálkodás	5,9	6,1	17,2	28,0	7,8	10,8	24,2	100,0
Közlekedés, posta és távközlés	11,3	5,4	20,7	27,2	3,4	8,3	23,7	100,0
Kereskedelem	5,7	5,7	20,6	21,1	4,1	23,8	19,0	100,0
Vizgazdálkodás	9,6	6,5	19,5	30,6	4,7	11,1	18,0	100,0
Egyéb ágak	7,2	6,1	27,5	22,0	3,8	13,8	19,6	100,0
Összesen	5,4	6,3	17,4	29,6	6,1	12,4	22,8	100,0

* Az uti balesetek nélkül.

29.6. A SZEMÉLYSÉRÜLÉSEL JÁRÓ KÖZÚTI KÖZLEKEDÉSI BALESETEK

Év	Halálos	Súlyos sérülések	Könnyű sérülések	Összes	Meghalt	Súlyosan megsérült	Könnyen megsérült	Összes
	balesetek				személyek			

A balesetet követő 30 nappal későbbi állapot szerint

1980	1 492	7 507	9 995	18 994	1 630	8 757	15 070	25 457
1985	1 594	8 142	9 827	19 563	1 756	9 609	15 231	26 596
1986	1 496	8 122	9 714	19 332	1 632	9 447	15 375	26 454
1987	1 449	8 122	10 271	19 842	1 573	9 580	15 902	27 055
1988	1 561	8 798	10 956	21 315	1 706	10 420	17 356	29 482
1989	1 941	10 108	12 318	24 367	2 162	12 238	19 814	34 214

Ebből: Budapesten

1980	269	1 401	2 957	4 627	285	1 552	3 949	5 786
1985	259	1 450	2 269	3 978	273	1 689	3 170	5 132
1986	216	1 454	2 571	4 241	228	1 662	3 629	5 519
1987	205	1 420	2 798	4 423	213	1 584	3 781	5 578
1988	216	1 538	2 871	4 625	220	1 738	4 002	5 960
1989	257	1 667	2 938	4 862	270	1 922	4 071	6 263

29.7. ITTASAN OKOZOTT SZEMÉLYSÉRÜLÉSEK KÖZÚTI KÖZLEKEDÉSI BALESETEK

Év	Összesen	Ebből				Ittasan okozott baleset az összes baleset %-ában
		személygépkocsi-vezető	motorkerékpár-vezető	kerékpáros, segédmotoros-kerékpáros	gyalogos, utas	
1980	3 354	1 083	467	953	639	17,7
1985	3 389	1 299	305	1 010	539	17,3
1986	3 025	1 210	257	859	498	15,6
1987	2 837	1 143	187	823	490	14,3
1988	3 002	1 233	250	843	484	14,1
1989	3 724	1 760	319	892	557	15,3

**29.8. A SZEMÉLYSÉRÜLÉssel JÁRÓ KÖZÚTI KÖZLEKEDÉSI BALESETEK
A BALESETEK OKOZÓI SZERINT
1989**

A baleset okozói	Balesetek		Százalékos megoszlás	
	összesen	ebből Budapesten	összesen	Budapesten
Személygépkocsi	13 152	2 712	54,0	55,8
Motorkerékpár a/ Tehergépkocsi	1 566	151	6,4	3,1
Autóbusz	1 728	274	7,1	5,6
Villamos, trolibusz	351	94	1,5	1,9
Kerékpár	64	49	0,3	1,0
Segédmotoros-kerékpár	2 286	147	9,4	3,0
Egyéb jármű	1 447	105	5,9	2,2
Gyalogos, utas, egyéb személy	222	4	0,9	0,1
Egyéb	3 347	1 316	13,7	27,1
	204	10	0,8	0,2
<i>Összesen</i>	<i>24 367</i>	<i>4 862</i>	<i>100,0</i>	<i>100,0</i>

a/ Nyergesvontatóval, vontatóval, dömperral, különleges célu gépjárművel együtt.

**29.9. A SZEMÉLYSÉRÜLÉssel JÁRÓ KÖZÚTI KÖZLEKEDÉSI BALESETEK
A BALESET TERMÉSZETE SZERINT
1989**

A baleset természete	Balesetek		Százalékos megoszlás	
	összesen	ebből Budapesten	összesen	Budapesten
Haladó járművek összeütközése	11 509	2 210	47,2	45,5
Álló járműnek ütközés	1 014	186	4,2	3,8
Szilárd tárgynak ütközés	1 572	302	6,5	6,2
Farolás vagy a pálya elhagyása	2 197	44	9,0	0,9
Felborulás járművel	1 698	89	7,0	1,8
Utasok balesete	195	90	0,8	1,9
Gyalogosok elütése:				
7 éven aluli	327	59	1,3	1,2
7 - 14 éves	946	304	3,9	6,3
15 - 24 éves	737	204	3,0	4,2
25 - 60 éves	2 378	782	9,8	16,1
60 éven felüli	1 496	581	6,1	11,9
Egyéb balesetek	298	11	1,2	0,2
<i>Összesen</i>	<i>24 367</i>	<i>4 862</i>	<i>100,0</i>	<i>100,0</i>

**29.10. A SZEMÉLYSÉRÜLÉssel JÁRÓ KÖZÚTI KÖZLEKEDÉSI BALESETEK
A BALESETET ELŐIDÉZŐ OKOK SZERINT
1989**

A balesetet előidéző ok	Balesetek		Százalékos megoszlás	
	összesen	ebből Budapesten	összesen	Budapesten
Sebesség nem megfelelő alkalmazása	5 678	578	23,3	11,9
Ebből: utviszonyokhoz	3 714	348	15,2	7,2
forgalmi viszonyokhoz	299	36	1,2	0,7
időjárási és látási viszonyokhoz	1 141	73	4,7	1,5
Előzés szabályainak meg nem tartása	1 265	156	5,2	3,2
Elsőbbség meg nem adása	4 915	1 409	20,2	29,0
Ebből: közúti jelzőtáblák utasítása ellenére	3 081	751	12,6	15,4
gyalogosoknak kijelölt átkelőhelyen	809	355	3,3	7,3
Irányváltoztatás, kanyarodási szabályok meg nem tartása	5 012	1 082	20,6	22,3
Ebből: balra kanyarodáskor	1 655	145	6,8	3,0
baloldali hajtás	703	133	2,9	2,7
követési távolság be nem tartása	1 075	425		
Megállási kötelezettség elmulasztása	406	263	1,7	5,4
Világítási szabályok megszegése	53	-	0,2	-
A járművezetők egyéb hibája	3 276	46	13,4	0,9
Járművezetők hibája összesen	20 605	3 534	84,6	72,7
Járművek műszaki hibája	215	4	0,9	0,1
Pályahiba	44	2	0,2	0,0
Gyalogosok hibája	3 293	1 307	13,5	26,9
Utasok hibája	46	7	0,2	0,1
Egyéb okok	164	8	0,6	0,2
<i>Összesen</i>	<i>24 367</i>	<i>4 862</i>	<i>100,0</i>	<i>100,0</i>

29.11. A SZEMÉLYSÉRÜLÉSEL JÁRÓ KÖZÚTI KÖZLEKEDÉSI BALESETEK ÁLDOZATAI

ÉLETKOR SZERINT

1989

Életkor	Meghalt vagy megsérült			
	járművezető	utazó	gyalogos	összesen
7 éven aluli	33 ^{a/}	513	365	911
7 - 14 éves	715 ^{a/}	1 028	1 013	2 756
15 - 18 éves	2 109	1 640	378	4 127
19 - 24 éves	3 083	2 090	444	5 617
25 - 35 éves	3 521	2 059	706	6 286
36 - 45 éves	2 550	1 594	713	4 857
46 - 60 éves	2 596	1 723	1 137	5 456
60 éven felüli	1 696	972	1 536	4 204
<i>Összesen</i>	<i>16 303</i>	<i>11 819</i>	<i>6 292</i>	<i>34 214</i>

a/ Gyermekek kerékpárral történt balesetei.

29.12. A SZEMÉLYSÉRÜLÉSEL JÁRÓ KÖZÚTI KÖZLEKEDÉSI BALESETEK

A HÉT NAPJAI ÉS A NAP ÓRÁI SZERINT

Nap, óra	1980	1988	1989		1980	1988	1989	
	Balesetek száma Budapesten		Százalékos megoszlás		Balesetek száma az ország többi részében		Százalékos megoszlás	
Hétfő	755	711	726	14,9	1 908	2 207	2 569	13,2
Kedd	660	708	674	13,9	1 852	2 186	2 462	12,6
Szerda	693	677	748	15,4	1 935	2 258	2 627	13,5
Csütörtök	665	682	715	14,7	2 014	2 194	2 624	13,4
Péntek	835	799	824	16,9	2 381	2 818	3 284	16,8
Szombat	597	577	611	12,6	2 269	2 770	3 314	17,0
Vasárnap	422	471	564	11,6	2 008	2 257	2 625	13,5
<i>Összesen</i>	<i>4 627</i>	<i>4 625</i>	<i>4 862</i>	<i>100,0</i>	<i>14 367</i>	<i>16 690</i>	<i>19 505</i>	<i>100,0</i>
Ebből:								
0 - 5 óra	119	137	166	3,4	446	760	960	4,9
5 - 8 óra	529	463	445	9,2	1 546	1 811	1 893	9,7
8 - 12 óra	939	1 008	1 016	20,9	2 816	3 481	3 931	20,2
12 - 15 óra	865	833	850	17,5	2 438	2 754	3 150	16,2
15 - 18 óra	1 072	1 097	1 158	23,8	3 351	3 709	4 435	22,7
18 - 22 óra	921	918	1 004	20,6	3 115	3 451	4 210	21,6
22 - 0 óra	182	169	223	4,6	655	724	926	4,7

29.13. VASÚTI ÉS VÍZI KÖZLEKEDÉSI BALESETEK

A balesetek természete, áldozatai	1980	1985	1987	1988	1989
Vasúti balesetek					
Összeütközés	38	65	71	75	85
Kisiklás	1 839	1 977	1 698	1 710	1 803
Közúti jármű elütése	152	160	164	174	198
Személyek elgázolása	609	542	566	587	557
Egyéb	1 364	1 285	1 461	1 500	2 473
<i>Összes baleset</i>	<i>4 002</i>	<i>4 029</i>	<i>3 960</i>	<i>4 046</i>	<i>5 116</i>
Ebből: személysérüléssel járó	724	654	676	685	725
A baleset során meghalt személyek	230	188	195	200	166
megsérült személyek	622	615	595	535	615
Személysérüléssel járó vízi balesetek					
<i>Összes baleset</i>	<i>3</i>	<i>5</i>	<i>-</i>	<i>1</i>	<i>-</i>
A baleset során meghalt személyek	-	2	-	1	-
megsérült személyek	3	4	-	-	-

29.14. TŰZESEK ÉS AZ OKOZOTT KÁROK

Év	Összesen	Ebből kárt okozott	A kárt okozott tüzesetekből				A tűzkárok értéke, 1 000 Ft				
			ipari, építőipari	mezőgazdasági	lakóházban	egyéb helyen	ipari, építőipari	mezőgazdasági	lakóházban	egyéb helyen	összesen
1970	5 899	4 934	765	1 720	1 722	727	20 341	20 022	5 966	26 253	72 582
1980	9 475	7 517	643	1 700	3 411	1 763	221 166	64 038	32 734	50 858	368 796
1985	12 055	10 022	517	1 422	5 875	2 208	252 081	108 164	99 188	112 827	572 260
1986	12 773	10 837	573	1 789	6 155	2 320	1619 185	133 486	117 492	380 826	2250 989
1987	11 857	10 333	496	1 363	6 085	2 389	116 844	105 268	130 850	104 625	457 587
1988	12 308	10 561	435	1 625	5 896	2 605	175 776	183 430	139 548	276 157	774 911
1989	14 082	10 505	472	1 375	5 392	3 266	185 134	146 692	193 258	425 547	950 631

29.15. A KÁRT OKOZOTT TŰZESEK OKOK SZERINT

A tűz oka	1987	1988	1989		1987	1988	1989	
	Tüzesetek			Százalékos megoszlás	A tűzkárok értéke, 1 000 Ft			Százalékos megoszlás
Gyújtogatás	511	512	662	6,3	31 170	57 712	50 173	5,3
Öngyulladás	118	134	151	1,4	3 731	6 567	237 538	25,0
Robbanás	152	133	157	1,5	12 990	59 807	18 293	1,9
Elektromos áram	2 150	2 255	2 222	21,2	70 613	102 572	125 853	13,2
Villámcsapás	81	99	152	1,4	7 837	15 841	25 576	2,7
Hőátadás	821	777	657	6,3	18 467	21 013	20 292	2,1
Surlódás	130	141	135	1,3	11 192	17 214	15 934	1,7
Gyermeki tevékenység	705	797	735	7,0	14 234	21 909	20 409	2,1
Építési hiba	328	284	281	2,7	7 626	6 445	8 096	0,9
Technológiai hiba	93	85	82	0,8	9 965	21 407	8 443	0,9
Szikkra	148	188	172	1,6	10 920	12 554	9 861	1,0
Tüzelő- és fűtőberendezés	1 463	1 377	1 160	11,0	46 212	35 193	39 293	4,1
Dohányzás	1 430	1 455	1 314	12,5	30 761	37 855	48 249	5,1
Nyílt láng használata	751	694	681	6,5	19 165	34 763	34 421	3,6
Szabadban tüzelés	421	323	297	2,8	13 048	18 576	9 128	1,0
Ismeretlen	382	533	722	6,9	111 545	254 591	237 482	25,0
Egyéb	649	774	925	8,8	38 111	50 892	41 590	4,4
<i>Összesen</i>	<i>10 333</i>	<i>10 561</i>	<i>10 505</i>	<i>100,0</i>	<i>457 587</i>	<i>774 911</i>	<i>950 631</i>	<i>100,0</i>

30. Fogyasztási szolgáltatások - Kisipar

30.1. FOGYASZTÁSI SZOLGÁLTATÁSOK ÁRBEVÉTELE

Szervezetek	1980	1985	1986	1987	1988	1989
Összesen, millió Ft-ban						
Gazdálkodó szervezetek	15 283	22 477	23 641	26 893	31 050	34 843
Kisipar	12 700	26 363	29 531	35 374	54 516	70 624
<i>Összesen</i>	<i>27 983</i>	<i>48 840</i>	<i>53 172</i>	<i>62 267</i>	<i>85 566</i>	<i>105 467</i>
Százalékos megoszlás						
Gazdálkodó szervezetek	54,6	46,0	44,5	43,2	36,3	33,0
Kisipar	45,4	54,0	55,5	56,8	63,7	67,0
<i>Összesen</i>	<i>100,0</i>	<i>100,0</i>	<i>100,0</i>	<i>100,0</i>	<i>100,0</i>	<i>100,0</i>
Ebből: lakosság részére, millió Ft-ban						
Gazdálkodó szervezetek	9 265	13 009	14 209	16 014	19 222	20 565
Kisipar	9 430	19 864	22 521	26 112	43 154	55 687
<i>Összesen</i>	<i>18 695</i>	<i>32 873</i>	<i>36 730</i>	<i>43 126</i>	<i>62 376</i>	<i>76 252</i>
Százalékos megoszlás						
Gazdálkodó szervezetek	49,6	39,6	38,7	37,1	30,8	27,0
Kisipar	50,4	60,4	61,3	62,9	69,2	73,0
<i>Összesen</i>	<i>100,0</i>	<i>100,0</i>	<i>100,0</i>	<i>100,0</i>	<i>100,0</i>	<i>100,0</i>

30.2. A LAKOSSÁG RÉSZÉRE VÉGZETT FOGYASZTÁSI SZOLGÁLTATÁSOK INDEXEI

(összehasonlító áron/)

Tevékenységek	1989		1986	1987	1988	1989
	1975	1980				
	%-ában		Előző év = 100,0			
Személygépkocsi javítás	221,3	135,0	102,1	108,7	102,4	105,7
Motorkerékpár javítás	119,8	124,9	102,0	106,6	82,0	109,1
Elektromos háztartási gépek javítása	167,3	149,2	98,0	104,5	104,0	111,5
Híradástechnikai cikkek javítása	152,0	105,3	96,0	98,8	104,0	95,0
Mosás, kelmefestés, vegytisztítás	57,3	58,5	100,7	105,5	74,3	86,7
Építőipari javító-karbantartó szolgáltatások	208,1	165,6	100,3	108,4	110,4	111,9
Hagyományos javító és méretes szolgáltatások	103,6	114,5	102,6	104,2	98,8	106,0
Ebből: ruházkodási termékek méretre történő készítése	65,7	86,9	102,5	99,2	99,5	107,3
Személyi szolgáltatások	163,2	143,2	106,7	109,0	98,6	106,5
Ebből: fodrászat, kozmetika	112,1	103,7	99,0	104,3	95,9	100,1
Fényképészet	276,6	199,6	117,5	113,6	86,5	102,1
Teherszállítás	328,9	268,6	112,1	112,3	107,7	114,6
Kereskedelmi szolgáltatások	389,7	206,2	105,7	114,5	105,6	89,4
<i>Összesen</i>	<i>184,8</i>	<i>155,4</i>	<i>103,9</i>	<i>108,2</i>	<i>103,7</i>	<i>108,8</i>
Ebből:						
gazdálkodó szervezetek	123,5	95,0	102,2	105,9	90,7	92,7
kisipar	218,8	207,8	105,0	109,8	111,7	116,3

**30.3. A FOGYASZTÁSI SZOLGÁLTATÁSOK ÁRBEVÉTELE
TEVÉKENYSÉGEK SZERINT**

1989

/folyó áron, millió Ft/

Tevékenységek	Lakosság részére			Közületek részére	Összesen
	Gazdálkodó szervezetek	Kisipar	Összesen		
Személygépkocsi javítás, karbantartás	4 659,6	3 575,0	8 234,6	1 975,9	10 210,5
Motorkerékpár javítás, karbantartás	52,1	229,9	282,0	100,3	382,4
Elektromos háztartási gépek javítása, karbantartása, üzembehelyezése	616,3	764,3	1 380,6	656,5	2 037,1
Híradástechnikai készülékek javítása, karbantartása, üzembehelyezése	1 211,1	456,4	1 667,4	715,5	2 382,9
Mosás, kelmfestés, vegytisztítás	695,6	149,6	845,2	703,2	1 548,4
Építőipari javítás-karbantartás, lakáskorszerűsítés	2 498,0	15 715,3	18 213,2	19 213,4	37 426,6
Kiemelt szolgáltatások	9 732,6	20 890,5	30 623,1	23 364,8	53 987,9
Ruházkodási termékek javítása, karbantartása	15,8	816,7	832,6	11,3	843,9
Ruházkodási termékek méretre történő készítése	83,1	1 682,5	1 765,6	101,1	1 866,7
Bőr- és szőrmeruházat javítása, karbantartása	10,2	174,0	184,2	3,6	187,8
Bőr- és szőrmeruházat méretre történő készítése	16,7	152,1	168,7	1,1	169,8
Lábbeli javítás	114,4	420,0	534,4	14,5	548,9
Lábbeli méretre történő készítése	40,9	97,4	138,3	14,8	153,1
Gázkészülékek javítása, karbantartása, üzembehelyezése	462,1	79,9	542,0	537,7	1 079,6
Olajkészülékek javítása, karbantartása, üzembehelyezése	3,4	203,7	207,1	101,8	308,9
Órajavítás, karbantartás	90,6	249,9	340,5	15,4	355,9
Ékszerkészítés, -javítás	184,6	21,0	205,6	1,4	207,0
Vegyés vas-, fém- és gépipari javítás, karbantartás	174,5	1 311,7	1 486,2	1 065,9	2 552,1
Butorjavítás, karbantartás	69,5	433,8	503,3	214,6	717,9
Egyéb faipari javítás	51,1	469,2	520,4	367,3	887,7
Gyógyászati segédeszközök készítése, javítása	312,6	389,4	702,0	-	702,0
Vegyés ipari javítás-karbantartás, szolgáltatás	116,1	1 101,7	1 217,8	1 003,0	2 220,8
Egyéb termékek készítése, egyedi megrendelésre	410,1	1 107,3	1 517,4	241,4	1 758,8
Hagyományos javító és méretes szolgáltatások	2 155,6	8 710,4	10 865,9	3 694,9	14 560,9
Fodrászat, kozmetika	1 883,7	3 058,7	4 942,3	2,7	4 945,0
Fényképészet	1 601,1	370,8	1 971,9	114,6	2 086,5
Lakástakarítás	15,0	1 084,0	1 099,0	1 199,4	2 298,5
Egyéb személyi szolgáltatás	847,6	628,9	1 476,5	-	1 476,5
Személyi szolgáltatások	4 347,4	5 142,3	9 489,7	1 316,7	10 806,4
Teherszállítás	1 348,5	11 542,1	12 890,5	-	12 890,5
Taxi közlekedés	1 146,5	9 402,4	10 548,9	-	10 548,9
Szállítási szolgáltatások	2 494,9	20 944,4	23 439,4	-	23 439,4
Barkácsoló tevékenységhez nyújtott szolgáltatás	13,9	-	13,9	1,9	15,8
Használt fogyasztási cikkek felvásárlása /árrés/	1 101,9	-	1 101,9	242,0	1 343,8
Fogyasztási cikkek kölcsönzése	718,2	-	718,2	595,5	1 313,7
Kereskedelmi szolgáltatások	1 834,0	-	1 834,0	839,4	2 673,3
<i>Összesen</i>	<i>20 564,5</i>	<i>55 687,6</i>	<i>76 252,1</i>	<i>29 215,8</i>	<i>105 467,9</i>

30.4. EGYES FOGYASZTÁSI SZOLGÁLTATÁSOK DÍJA*

/forint/

Szolgáltatások megnevezése	1985	1987	1988	1989
Férfi hajvágás fazonra	16,-	18,-	24,-	30,80
Kilós mosás /kg/	9,-	9,-	18,-	23,-
Női cipősarkalás /bőr vagy műanyag/	33,80	59,-	83,70	88,90
Férfi normálméretű zakó készítése /fazondíj/	1 670,-	1 810,-	2 263,-	2 263,-
Női szoknya szűkítése	163,-	210,-	263,-	263,-
1 tekercs amatőr 24x36 mm-es normál fekete-fehér film előhívásának ára	6,-	6,60	7,90	8,70
Falburkolat készítésének m ² -enkénti ára, 15x15 cm-es pasztell színű csempelapokból	401,-	431,-	579,-	654,-
Gázkonvektor felszerelése	7 200,-	8 600,-	9 780,-	10 954,-
Polski Fiat felsőmosás	48,-	53,80	71,-	82,40
Lada 1200 első szélvédő behelyezése	1 838,30	2 242,80	2 974,40	3 356,60
Trabant futómű műszeres ellenőrzése és beállítása	99,60	122,60	154,50	177,30
Wartburg hatósági vizsga előtti hibamegállapítás	104,90	131,70	165,90	193,30
Kozmetikai kezelés /arcmasszázs, gőzölés, arctisztítás stb./	48,70	55,-	78,10	139,-

* Gazdálkodó szervezeteknél.

30.5. KISIPAROSOK

Év	Főfoglalkozású	Nyugdíjas	Munkaviszony megtartása mellett iparjogositványt nyil rendelő	Összes	Segítő családtagok	Alkalmazottak	Szakmunkás-tanulók	Bruttó termelési érték, millió Ft, folyó áron
1970	68 628	3 612	14 063	86 303	-	16 411	13 881	..
1975	57 365	7 549	19 322	84 236	-	14 423	5 283	..
1980	63 663	11 644	28 105	103 412	-	16 497	3 650	25 066
1981	68 915	12 208	30 837	111 960	15 662	18 224	4 018	29 855
1982	73 048	12 935	35 417	121 400	16 750	18 471	4 664	35 144
1983	76 518	14 340	40 945	131 803	18 412	20 562	5 343	42 027
1984	76 113	15 633	47 204	138 950	19 485	21 242	5 687	49 056
1985	77 281	17 143	51 159	145 583	20 523	22 966	6 009	55 742
1986	78 260	17 843	54 561	150 664	21 330	24 660	6 385	63 054
1987	83 350	18 035	53 226	154 611	21 960	38 897	7 217	75 310
1988	90 299	18 866	53 052	162 217	23 194	55 921	8 318	100 944
1989	100 386	20 003	54 448	174 837	25 210	73 554	9 577	132 704

30.6. A KISIPAROSOK ÁLLOMÁNYÁNAK VÁLTOZÁSA

	1985	1986	1987	1988	1989
Új iparjogosítványt kaptak					
Ipari szakmák	12 103	12 619	12 405	15 600	14 380
Építőipari szakmák	7 725	7 879	7 951	10 232	7 853
Közlekedési szakmák	11 413	11 202	11 785	11 011	14 284
Személyi és gazdasági szolgáltató szakmák	2 953	2 969	3 231	3 862	4 383
<i>Összesen</i>	<i>34 194</i>	<i>34 669</i>	<i>35 372</i>	<i>40 705</i>	<i>40 900</i>
Főfoglalkozású	15 739	16 213	18 953	21 777	24 056
Nyugdíjas	3 651	3 407	3 086	3 852	3 517
Munkaviszony megtartása mellett iparjogosítvánnyal rendelkező	14 804	15 049	13 332	15 076	13 327
Iparjogosítványt visszaadták					
Ipari szakmák	10 900	10 860	11 964	12 731	10 760
Építőipari szakmák	7 962	7 683	8 033	8 646	7 516
Közlekedési szakmák	5 363	7 614	7 683	8 215	6 880
Személyi és gazdasági szolgáltató szakmák	2 209	2 247	2 451	2 399	2 333
<i>Összesen</i>	<i>26 434</i>	<i>28 404</i>	<i>30 131</i>	<i>31 991</i>	<i>27 489</i>
Főfoglalkozású	13 729	14 420	13 071	14 085	13 457
Nyugdíjas	2 113	2 647	2 830	2 971	2 346
Munkaviszony megtartása mellett iparjogosítvánnyal rendelkező	10 592	11 337	14 230	14 935	11 686
Az iparjogosítványt visszavonták	1 127	1 184	1 294	1 118	791

30.7. KISIPAROSOK SZAKMÁK SZERINT

Szakma	Kisiparosok száma		Ebből			Alkalmazottak	Szakmunkás-tanulók
			főfoglalkozású	nyugdíjas	munkaviszony megtartása mellett iparjogosítvánnyal rendelkező		
	1985	1989					
<i>Ipari szakmák</i>	<i>63 430</i>	<i>70 683</i>	<i>36 113</i>	<i>13 821</i>	<i>20 749</i>	<i>28 978</i>	<i>4 180</i>
Ebből: Kovács	528	409	113	147	149	59	13
Öntő	170	190	125	17	48	450	4
Autószerelő	2 226	2 680	1 730	166	784	1 703	1 184
Fényező	546	609	400	35	174	257	139
Gépjármű-villamossági műszerész	429	507	252	22	233	92	62
Gumijavító	481	589	357	90	142	338	8
Karosszéria lakatos	827	1 044	773	30	241	527	372
Egyéb közlekedési-eszköz ipar	795	1 090	568	75	447	324	10
Háztartási gépszerező	504	538	183	33	322	80	4
Rádió- és televízió műszerész	1 426	1 364	559	130	675	106	29
Elektronikai műszerész	930	1 398	366	48	984	454	19
Fogműves	559	608	384	145	79	190	165
Irodagép-műszerész	492	490	91	38	361	27	1
Látszerész	124	176	152	16	8	74	9
Mechanikai műszerész	1 794	1 844	688	295	861	374	8
Órás	1 011	881	564	235	82	72	29
Drótfonatkészítő	208	199	82	39	78	61	-

30.7. KISIPAROSOK SZAKMÁK SZERINT (folytatás)

Szakma	Kisiparosok száma		Ebből			Alkalma- zottak	Szak- munkás- tanulók
			főfoglal- kozású	nyug- díjas	munka- viszony meg- tartása mellett iparjogo- sitvány- nyal ren- delkező		
	1985	1989					
<i>Ipari szakmák /folytatás/</i>							
Ebből: Esztergályos	1 495	1 910	974	80	856	2 197	36
Géplakatos	4 127	3 934	1 711	399	1 824	3 417	255
Késes és köszörűs	337	338	131	88	119	48	-
Vas- és fémszerkezeti lakatos	1 846	1 713	792	213	708	399	41
Beton- és működárúkesztő	248	227	136	33	58	90	3
Műanyagfeldolgozó	484	895	479	135	281	1 021	1
Vegyicikk-készítő	54	57	32	9	16	151	-
Asztalos	2 651	2 565	1 337	537	691	1 445	549
Bérfűrészelő	3 465	3 284	1 284	478	1 522	351	4
Bognár, kádár	673	490	175	180	135	35	21
Butorasztalos, intarziakészítő	325	426	281	30	115	75	16
Kárpitos	852	978	492	138	348	224	109
Könyvkötő	283	296	119	53	124	75	12
Filmnyomó	476	717	353	62	302	306	1
Kötő-hurkoló /gépi és kézi/	1 961	2 546	1 376	563	607	712	5
Mű- és gépi himző	410	468	286	117	65	39	-
Bördisműves, szijgyártó	531	581	354	162	65	356	18
Cipész, cipőfelsőrész-készítő	2 153	2 121	674	1 149	298	343	31
Szűcs	505	461	255	150	56	241	29
Fehérneműkészítő	503	387	250	98	39	52	5
Férfiszabó	2 354	2 077	892	993	192	458	59
Harisnyaszemfelszedő, müstoppoló	323	277	113	131	33	5	-
Kalapos és sapkakészítő	236	208	90	104	14	160	6
Női szabó	6 597	7 051	4 964	1 434	653	1 414	580
Címfestő	298	309	113	44	152	81	-
Kelmefestő, vegytisztító, fehérneműtisztító	380	397	194	101	102	149	3
Cukrász	498	521	448	60	13	1 161	189
Daráló	572	348	110	142	96	348	8
Hentes és mészáros	31	40	24	10	6	28	-
Sütő /pék/	402	413	356	45	12	985	7
Szikkvízkészítő	796	910	515	223	172	329	-
<i>Építőipari szakmák</i>	<i>42 492</i>	<i>43 006</i>	<i>23 628</i>	<i>2 731</i>	<i>16 647</i>	<i>31 768</i>	<i>3 269</i>
Ebből: Ács-állványozó	2 089	2 145	1 148	219	778	1 100	166
Kőműves	11 517	11 575	7 665	641	3 269	11 189	865
Bádogos	1 317	1 175	589	164	422	426	98
Cserépkályhás	442	358	198	61	99	54	13
Épületasztalos	540	702	402	79	221	87	42
Épületburkoló	734	881	598	25	258	404	45
Fapadlózó és műanyagburkoló	462	438	233	10	195	141	6
Felvonó karbantartó-szerelő	279	348	89	10	249	283	-
Gázvezeték- és készülékszerelő	559	885	463	33	389	320	50
Kőfaragó, műkökészítő	1 126	1 165	803	127	235	990	92
Központifűtés- és csőhálózat- szerelő	1 746	1 829	925	45	859	723	148
Parketta csiszoló, -lakkozó	506	390	241	29	120	406	1
Redőnyös, redőnyjavító	386	575	389	31	155	264	2
Szobafestő és mázoló, tapétázó	7 324	7 434	5 056	298	2 080	7 054	1 294
Tetőfedő	545	513	304	66	143	213	6
Üvegező	973	909	406	165	338	235	6
Villanyszerelő	7 801	7 151	1 944	477	4 730	2 735	202
Vízvezeték-szerelő	3 276	2 868	1 291	167	1 410	1 958	220
<i>Közlekedési szakmák</i>	<i>28 807</i>	<i>45 723</i>	<i>30 275</i>	<i>1 775</i>	<i>13 673</i>	<i>4 275</i>	<i>-</i>
Ebből: Szekérfuvarozó	4 295	2 755	1 706	679	370	226	-
Teherautó-fuvarozó	13 641	23 218	17 386	417	5 415	3 256	-
Személyszállító	10 451	18 589	10 444	621	7 524	172	-
<i>Személyi és gazdasági szolgáltató szakmák</i>	<i>10 854</i>	<i>15 425</i>	<i>10 370</i>	<i>1 676</i>	<i>3 379</i>	<i>8 533</i>	<i>2 128</i>
Ebből: Fényképész	1 040	1 017	550	209	258	190	95
Férfi fodrász	980	1 048	629	283	136	55	66
Fodrász	1 013	1 501	1 182	222	97	407	544
Kozmetikus	590	800	669	84	47	167	331
Manikűrös, pedikűrös	307	400	221	85	94	7	-
Női fodrász	3 135	4 078	3 585	283	210	872	1 082
Takarító	2 331	3 487	2 118	185	1 184	6 118	7

31. Sport

31.1. SPORTEGYESÜLETEK

Év	Sport- egyesületek, sportkörök	Sport- egyesületi, sportkörü tagok	Szakosztályok	Szakosztályi tagok ^{a/}	Ezek közül	
					az igazolt versenyzők	a nők
száma						
1970	4 575	1 155 139	14 703	471 501	286 000	116 255
1980	3 891	1 172 442	10 788	450 047	292 729	118 816
1985	3 893	1 219 741	9 999	455 902	275 738	126 755
1986	3 954	1 184 794	9 913	455 708	270 531	126 738
1987 ^{b/}	3 263	745 605	7 875	393 475	231 529	99 513
1988 ^{b/}	3 307	733 503	7 315	357 816	218 455	88 700
1989 ^{b/}	3 052	592 277	6 788	330 503	202 253	78 515

a/ Egy sportkörü tag több sportágban is sportolhat. - b/ A diáksportegyesületek, diáksportkörök adatai nélkül.

31.2. A SPORTEGYESÜLETEK, SPORTKÖRÖK SPORTÁGANKÉNT 1989

Sportág	Szakosztályok	Szakosztályi tagok	Ezek közül	
			igazolt versenyzők	nők
Asztalitenisz	562	10 638	7 122	2 445
Atlétika	193	14 289	11 771	5 540
Birkózás	83	5 461	4 377	-
Cselgáncs	78	5 706	4 335	1 205
Evezés	64	3 363	1 728	1 191
Kajak-kenu	63	4 640	3 616	1 282
Kerékpár	36	1 040	689	123
Kézilabda	418	18 254	16 384	8 973
Kosárlabda	169	10 495	9 030	4 639
Labdarúgás	1 944	95 986	85 990	456
Lovas	98	1 678	1 119	377
Ökölvívás	55	2 052	1 753	-
Öttusa-háromtusa	9	849	409	246
Röplabda	166	7 097	5 782	3 504
Sakk	487	10 618	8 382	722
Sí	79	3 376	1 227	1 038
Sportlövészet	37	1 535	610	370
Súlyemelés	54	2 566	1 951	119
Teke	300	6 023	4 338	754
Tenisz	328	15 155	5 989	3 618
Torna	72	3 895	2 133	2 451
Úszás	100	6 214	3 228	2 759
Vitorlázás	79	6 661	2 399	1 588
Vívás	45	3 482	2 566	1 312
Vízilabda	36	2 680	2 474	171
Egyéb	563	23 184	12 851	5 385
Együtt	6 118	266 937	202 253	50 268
Természetjárás	670	63 566	-	28 247
<i>Összesen</i>	6 788	330 503	202 253	78 515

31.3. SPORTLÉTESÍTMÉNYEK

Sportlétesítmények	1970 ^{a/}	1975 ^{a/}	1980	1987	1988	1989
Összesen	10 652	13 524	16 736	21 784	22 025	22 211
Ebből: labdarúgó	3 220	3 520	3 260	3 249	3 260	3 271
atlétika	516	546	531	1 425	1 434	1 449
kézilabda	1 824	2 335	3 155	4 122	4 139	4 162
kosárlabda	456	597	734	909	912	916
röplabda	1 194	1 064	1 074	1 090	1 090	1 095
teke	586	435	453	373	379	386
tenisz	564	649	950	1 802	1 876	1 908
sportterem / torna, birkózó, vívó/	781	1 291	2 283	4 033	4 118	4 191
uszodák ^{c/}	138	309	368	497	506	509

a/ 1980-ig az adatok csak a sportegyesületek létesítményeit tartalmazzák. - b/ 60 m alatti futópályák nélkül. - c/ 1975. évtől az uszómedencék száma.

31.4. A LABDARÚGÓ VILÁGBAJNOKSÁGOK VÉGEREDMÉNYEI

Év	Helyszín	1.	2.	3.
		helyezett		
1930	URUGUAY	Uruguay	Argentína	Jugoszlávia, USA
1934	OLASZORSZÁG	Olaszország	Csehszlovákia	Németország
1938	FRANCIAORSZÁG	Olaszország	Magyarország	Brazília
1950	BRAZILIA	Uruguay	Brazília	Svédország
1954	SVÁJC	NSZK	Magyarország	Ausztria
1958	SVÉDORSZÁG	Brazília	Svédország	Franciaország
1962	CHILE	Brazília	Csehszlovákia	Chile
1966	ANGLIA	Anglia	NSZK	Portugália
1970	MEXIKÓ	Brazília	Olaszország	NSZK
1974	NSZK	NSZK	Hollandia	Lengyelország
1978	ARGENTINA	Argentína	Hollandia	Brazília
1982	SPANYOLORSZÁG	Olaszország	NSZK	Lengyelország
1986	MEXIKÓ	Argentína	NSZK	Franciaország
1990	OLASZORSZÁG	NSZK	Argentína	Olaszország

32. Területi adatok

32.1. ÁLLAMIGAZGATÁSI TERÜLETI EGYSÉGEK—NÉPESSÉG—NÉPSŰRŰSÉG (január 1.)

Főváros, megye	Főváros, megyei városok	A többi város	Nagy- községek, községek	Ebből nem székhely társ- községek	Város- és nagy- község- környékek	Lakónépeség, 1 000 fő		Nép- sűrűség, 1 km ² -re	Terület, km ²
						1980	1990		
Budapest	1	-	-	-	-	2 059	2 016	3 840	525
Baranya	1	4	292	215	5	434	419	93	4 487
Bács-Kiskun	1	10	105	11	-	569	545	65	8 362
Békés	-	12	62	9	-	437	412	73	5 632
Borsod-Abaúj- Zemplén	1	13	333	178	-	810	762	105	7 247
Csongrád	1	6	52	10	-	456	439	103	4 263
Fejér	1	5	98	26	-	422	421	96	4 373
Győr-Sopron	1	4	162	80	-	429	425	106	4 012
Hajdú-Bihar	1	10	68	25	-	551	549	88	6 211
Heves	-	6	112	29	5	350	335	92	3 637
Jász-Nagykun- Szolnok	-	12	62	9	-	447	426	76	5 607
Komárom-Esztergom	-	8	63	15	-	322	315	140	2 251
Nógrád	-	6	115	65	-	240	227	89	2 544
Pest	-	14	168	42	13	974	950	149	6 394
Somogy	-	9	228	162	-	360	345	57	6 036
Szabolcs-Szatmár- Bereg	1	9	217	101	-	594	572	96	5 938
Tolna	-	7	101	42	-	266	254	69	3 704
Vas	-	7	206	141	-	286	276	83	3 337
Veszprém	-	9	211	144	-	386	382	81	4 689
Zala	-	6	249	180	-	317	307	81	3 784
<i>Összesen</i>	9	157	2 904 ^{a/}	1 484 ^{a/}	23 ^{b/}	10 709	10 375	112	93 033

a/ Ebből városi közös tanács társközsége 50. - b/ 1989-ben a városi jogú nagyközség jogállás megszűnésével egyidejűleg megszűnt a nagyközségek környék jogállás is.

32.2. TANÁCSOK SZÁMA
1990. január 1.

Főváros, megye	Fővárosi, megyei	Városi, megyei városi, fővárosi kerületi ^{a/}	Nagyközségi		Községi		Helyi tanácsok együtt ^{b/}	Összesen
			önálló	közös	önálló	közös		
Budapest	1	22	-	-	-	-	22	23
Baranya	1	5	-	11	10	56	82	83
Bács-Kiskun	1	11	12	5	73	4	105	106
Békés	1	12	14	4	32	3	65	66
Borsod-Abaúj-Zemplén	1	14	11	11	60	73	169	170
Csongrád	1	7	2	4	33	3	49	50
Fejér	1	6	11	10	42	9	78	79
Győr-Sopron	1	5	1	11	45	25	87	88
Hajdú-Bihar	1	11	5	13	22	3	54	55
Heves	1	6	2	5	64	12	89	90
Jász-Nagykunszolnok	1	12	11	4	36	2	65	66
Komárom-Esztergom	1	8	3	3	34	8	56	57
Nógrád	1	6	1	3	15	31	56	57
Pest	1	14	37	15	62	12	140	141
Somogy	1	9	1	7	12	46	75	76
Szabolcs-Szatmár-Bereg	1	10	11	23	52	30	126	127
Tolna	1	7	1	7	37	14	66	67
Vas	1	7	1	5	7	52	72	73
Veszprém	1	9	2	5	12	48	76	77
Zala	1	6	-	5	8	56	75	76
<i>Összesen</i>	<i>20</i>	<i>187</i>	<i>126</i>	<i>151</i>	<i>656</i>	<i>487</i>	<i>1 607</i>	<i>1 627</i>

a/ A városi tanácsok közül 17 közös tanácsként működik. - b/ Baranya, Heves és Pest megye kivételével a többi megyei tanács valamennyi helyi tanácsot közvetlenül irányít.

32.3. A TELEPÜLÉSHÁLÓZAT NÉHÁNY JELLEMZŐ ADATA
1989

Főváros, megye	100 km ² -re jutó települések száma	A városi népesség aránya ^{a/, %}	Egy városra jutó		A községek átlagos népessége, fő ^{a/}
			terület, km ²	népesség, fő ^{a/}	
Budapest	-	100,0	525	2 016 132	-
Baranya	6,6	58,1	897	83 765	601
Bács-Kiskun	1,4	53,0	760	49 526	2 436
Békés	1,3	60,3	469	34 330	2 635
Borsod-Abaúj-Zemplén	4,8	53,7	518	54 429	1 060
Csongrád	1,4	73,0	609	62 695	2 280
Fejér	2,4	51,5	729	70 113	2 083
Győr-Sopron	4,1	56,1	802	84 941	1 166
Hajdú-Bihar	1,3	69,0	565	49 875	2 503
Heves	3,2	43,2	606	55 752	1 695
Jász-Nagykunszolnok	1,3	59,2	467	35 539	2 809
Komárom-Esztergom	3,1	63,0	281	39 386	1 878
Nógrád	4,7	46,3	424	37 863	1 071
Pest	2,8	34,1	457	67 851	3 746
Somogy	3,9	47,4	671	38 325	796
Szabolcs-Szatmár-Bereg	3,8	38,1	594	57 224	1 641
Tolna	2,9	48,9	529	36 240	1 283
Vas	6,4	55,0	477	39 408	603
Veszprém	4,7	56,6	521	42 454	785
Zala	6,7	52,2	631	51 134	588
<i>Összesen</i>	<i>3,3</i>	<i>61,9</i>	<i>560</i>	<i>62 502</i>	<i>1 366</i>

a/ Az 1990. január 1-jei népszámlálás előzetes adatai alapján.

32.4. A TELEPÜLÉSEK SZÁMA NÉPESSÉG-NAGYSÁGCSOPORTOK SZERINT
1989

Főváros, megye	-499	500- 999	1 000- 1 999	2 000- 4 999	5 000- 9 999	10 000- 49 999	50 000- 99 999	100 000 és több	Összesen
Budapest	-	-	-	-	-	-	-	1	1
Baranya	200	52	25	14	1	4	-	1	297
Bács-Kiskun	4	16	35	41	10	9	-	1	116
Békés	2	12	19	19	13	8	1	-	74
Borsod-Abaúj- Zemplén	130	82	76	40	9	9	-	1	347
Csongrád	1	13	10	25	5	3	1	1	59
Fejér	7	16	33	38	5	3	1	1	104
Győr-Sopron	42	48	44	25	1	3	1	1	165
Hajdú-Bihar	4	12	22	22	11	7	-	1	79
Heves	10	27	38	37	2	3	1	-	118
Jász-Nagykún- Szolnok	2	11	18	21	12	9	1	-	74
Komárom-Esztergom	5	14	21	18	6	5	1	-	70
Nógrád	21	47	31	16	1	4	-	-	120
Pest	6	20	41	61	27	26	-	-	181
Somogy	95	75	42	16	3	5	1	-	237
Szabolcs-Szatmár- Bereg	32	60	65	52	10	6	-	1	226
Tolna	26	25	30	19	3	5	-	-	108
Vas	123	55	20	8	2	4	1	-	213
Veszprém	93	67	40	9	4	6	1	-	220
Zala	144	64	34	8	2	1	2	-	255
<i>Összesen</i>	<i>947</i>	<i>716</i>	<i>644</i>	<i>489</i>	<i>127</i>	<i>120</i>	<i>12</i>	<i>9</i>	<i>3 064</i>

32.5. A TELEPÜLÉSEK NÉPESSÉGE NÉPESSÉG-NAGYSÁGCSOPORTOK SZERINT
1989

Főváros, megye	-499	500- 999	1 000- 1 999	2 000- 4 999	5 000- 9 999	10 000- 49 999	50 000- 99 999	100 000 és több	Összesen
Budapest	-	-	-	-	-	-	-	2016 132	2016 132
Baranya	53 320	37 222	33 754	44 199	7 062	73 149	-	170 119	418 825
Bács-Kiskun	1 198	12 156	54 563	122 689	70 638	181 013	-	102 528	544 785
Békés	466	8 853	29 891	58 759	86 947	159 422	67 621	-	411 959
Borsod-Abaúj- Zemplén	35 365	59 674	106 932	121 155	55 252	187 174	-	196 449	762 001
Csongrád	476	8 697	15 137	74 402	33 180	80 449	51 183	175 338	438 862
Fejér	2 343	13 832	45 929	115 638	34 630	40 268	59 049	108 990	420 679
Győr-Sopron	11 786	36 147	61 647	71 147	5 806	53 726	55 088	129 356	424 703
Hajdú-Bihar	1 194	9 431	31 507	69 359	81 302	143 582	-	212 247	548 622
Heves	3 845	20 669	58 312	103 535	14 042	72 198	61 908	-	334 509
Jász-Nagykun- Szolnok	982	9 287	29 735	65 743	82 726	159 663	78 333	-	426 469
Komárom-Esztergom	2 011	9 603	30 573	48 993	41 324	108 314	74 271	-	315 089
Nógrád	5 818	34 089	42 849	43 609	6 638	94 177	-	-	227 180
Pest	2 168	15 556	60 943	192 926	186 384	491 930	-	-	949 907
Somogy	28 132	52 065	60 720	40 659	18 711	72 845	71 793	-	344 925
Szabolcs-Szatmár- Bereg	9 905	43 190	94 463	155 030	66 989	88 499	-	114 166	572 242
Tolna	9 490	17 937	40 849	54 366	25 400	105 639	-	-	253 681
Vas	35 977	39 561	25 227	23 352	14 308	52 016	85 418	-	275 859
Veszprém	25 585	48 106	55 220	26 250	25 752	137 275	63 902	-	382 090
Zala	34 899	47 073	45 266	23 975	17 076	22 235	116 280	-	306 804
<i>Összesen</i>	<i>264 960</i>	<i>523 148</i>	<i>923 517</i>	<i>1455 786</i>	<i>874 167</i>	<i>2323 574</i>	<i>784 846</i>	<i>3225 325</i>	<i>10375 323</i>

32.6. NÉPMOZGALMI ARÁNYSZÁMOK

/1 000 lakosra/

Főváros, megye	Élvezületés			Halálozás			Természetes szaporodás, illetve fogyás(-)			Csecsemő-halálozás a/
	1975	1980	1989	1975	1980	1989	1975	1980	1989	
Budapest	16,3	11,5	8,8	13,6	15,1	13,9	2,7	- 3,6	- 5,1	12,9
Baranya	18,1	13,7	11,4	12,4	13,4	13,5	5,7	0,3	- 2,0	15,4
Bács-Kiskun	17,6	13,6	12,6	13,3	14,7	14,4	4,3	- 1,1	- 1,8	14,1
Békés	18,0	13,2	11,7	13,2	14,7	15,0	4,8	- 1,5	- 3,3	19,5
Borsod-Abaúj-Zemplén	18,7	15,1	13,7	10,9	12,1	13,6	7,8	3,0	0,1	19,1
Csongrád	17,7	13,0	11,4	13,6	14,3	14,2	4,1	- 1,3	- 2,8	11,6
Fejér	20,3	15,1	12,7	11,0	12,0	12,2	9,3	3,1	0,6	16,1
Győr-Sopron	19,8	15,1	11,6	12,0	12,3	12,4	7,8	2,8	- 0,8	12,5
Hajdu-Bihar	19,9	15,5	13,9	11,2	12,2	12,7	8,7	3,3	1,3	16,3
Heves	18,1	13,5	10,9	12,7	14,0	14,4	5,4	- 0,5	- 3,6	12,1
Jász-Nagykunszolnok	19,0	15,1	12,9	12,8	13,6	14,1	6,2	1,5	- 1,2	11,9
Komárom-Esztergom	19,4	14,3	12,0	10,8	11,6	12,8	8,6	2,7	- 0,8	17,2
Nógrád	18,1	13,3	11,8	11,7	12,9	14,9	6,4	0,4	- 3,1	9,4
Pest	20,2	14,1	11,4	11,8	13,0	13,0	8,4	1,1	- 1,7	17,2
Somogy	17,0	13,5	12,0	14,5	15,3	15,4	2,5	- 1,8	- 3,4	17,6
Szabolcs-Szatmár-Bereg	21,3	16,5	14,8	11,0	12,3	13,4	10,3	4,2	1,3	25,1
Tolna	18,0	13,9	11,6	13,2	13,9	13,6	4,8	0,0	- 1,9	17,8
Vas	18,0	14,1	11,3	12,9	13,7	13,9	5,1	0,4	- 2,6	12,8
Veszprém	19,9	15,5	12,2	11,5	12,1	12,5	8,4	3,4	- 0,3	16,1
Zala	17,8	14,0	11,4	12,8	14,1	13,9	5,0	- 0,1	- 2,5	12,7
<i>Összesen</i>	<i>18,4</i>	<i>13,9</i>	<i>11,7</i>	<i>12,4</i>	<i>13,6</i>	<i>13,7</i>	<i>6,0</i>	<i>0,3</i>	<i>- 2,0</i>	<i>15,7</i>

a/ 1 000 élveszülöttre jutó egy éven aluli meghalt.

32.7. A FOGLALKOZTATOTTAK SZÁMA AZ ANYAGI ÁGAKBAN

1989

/fő/

Főváros, megye	Ipar	Építőipar	Mezőgazdaság és erdőgazdálkodás	Közlekedés, posta és távközlés	Kereskedelem	Vizgazdálkodás	Egyéb anyagi tevékenység	Összesen	Ebből fizikai foglalkozásu
Budapest	288 045	88 711	7 729	120 509	138 997	9 634	11 332	664 957	417 052
Baranya	57 746	8 174	26 279	14 446	16 790	3 669	1 596	128 700	100 449
Bács-Kiskun	59 548	8 949	66 697	11 968	19 509	4 419	2 778	173 868	137 657
Békés	50 360	5 116	41 096	8 870	15 454	4 032	2 294	127 222	102 042
Borsod-Abaúj-Zemplén	123 306	15 943	48 329	26 757	25 496	6 202	1 717	247 750	197 715
Csongrád	56 858	9 984	30 721	14 503	17 458	4 177	790	134 491	103 561
Fejér	68 365	9 394	29 863	12 074	14 805	3 992	1 263	139 756	108 958
Győr-Sopron	64 106	12 531	27 469	13 870	18 731	4 508	997	142 212	109 344
Hajdu-Bihar	61 630	10 576	45 334	17 940	18 877	4 789	1 155	160 301	125 468
Heves	45 916	7 825	21 517	9 738	13 747	2 169	1 382	102 294	80 776
Jász-Nagykunszolnok	55 329	6 549	37 219	12 740	15 767	4 737	1 709	134 050	105 511
Komárom-Esztergom	51 140	7 493	22 217	8 367	10 227	2 087	1 491	103 022	81 337
Nógrád	34 246	5 296	15 999	5 782	7 136	1 457	1 111	71 027	56 760
Pest	82 778	14 943	79 757	14 877	23 981	5 299	3 543	225 178	177 774
Somogy	28 752	7 944	32 370	9 779	14 518	3 562	2 174	99 099	77 489
Szabolcs-Szatmár-Bereg	53 697	9 260	48 847	16 909	21 006	4 415	2 149	156 283	125 649
Tolna	31 741	5 660	24 011	7 491	8 664	1 912	1 856	81 335	63 967
Vas	37 102	4 986	22 557	12 206	10 747	2 522	1 160	91 280	72 524
Veszprém	60 537	6 573	26 493	9 628	15 226	2 447	1 617	122 521	97 495
Zala	42 105	6 708	21 840	8 871	12 154	2 480	1 390	95 548	74 867
Országhatáron kívüli tevékenység	3 120	6 236	-	43	1 019	-	-	10 418	8 568
<i>Összesen</i>	<i>1356 427</i>	<i>258 851</i>	<i>676 344</i>	<i>357 368</i>	<i>440 309</i>	<i>78 509</i>	<i>43 504</i>	<i>3211 312</i>	<i>2424 963</i>

32.8. A MUNKANÉLKÜLI SEGÉLYBEN RÉSZESÜLŐK*

1989

Főváros, megye	Segélyezettek száma, fő	Segélyezés átlagos időtartama, nap/fő	A segélyben részesültek megoszlása, %					
			szak-	betanított	segéd-	fizikai foglalkozásuk	szellemi foglalkozásuk	Összesen
			munkások					
Budapest	588	120	14,1	7,3	4,5	25,9	74,1	100,0
Baranya	1 126	101	20,6	17,9	42,6	81,1	18,9	100,0
Bács-Kiskun	178	94	27,0	11,7	15,2	53,9	46,1	100,0
Békés	534	93	22,8	16,7	40,1	79,6	20,4	100,0
Borsod-Abaúj-Zemplén	1 890	134	15,6	27,5	37,6	80,7	19,3	100,0
Csongrád	441	106	24,0	12,9	15,7	52,6	47,4	100,0
Fejér	331	111	13,9	28,4	39,3	81,6	18,4	100,0
Győr-Sopron	407	79	23,1	18,9	24,6	66,6	33,4	100,0
Hajdú-Bihar	364	112	20,1	15,1	31,3	66,5	33,5	100,0
Heves	165	82	19,4	15,2	23,0	57,6	42,4	100,0
Jász-Nagykun-Szolnok	715	97	13,6	25,3	40,4	79,3	20,7	100,0
Komárom-Esztergom	231	99	17,3	26,0	22,5	65,8	34,2	100,0
Nógrád	678	111	19,0	26,8	33,1	78,9	21,1	100,0
Pest	330	89	24,6	24,8	21,2	70,6	29,4	100,0
Somogy	418	102	20,1	18,4	28,0	66,5	33,5	100,0
Szabolcs-Szatmár-Bereg	2 268	124	21,2	18,4	44,3	83,9	16,1	100,0
Tolna	517	107	19,5	18,8	36,4	74,7	25,3	100,0
Vas	115	103	27,8	10,4	21,8	60,0	40,0	100,0
Veszprém	648	87	32,6	18,1	19,4	70,1	29,9	100,0
Zala	120	98	17,5	25,0	14,2	56,7	43,3	100,0
<i>Összesen</i>	<i>12 064</i>	<i>110</i>	<i>19,9</i>	<i>20,2</i>	<i>33,3</i>	<i>73,5</i>	<i>26,5</i>	<i>100,0</i>

* Az Országos Munkaerőpiaci Központ adatai.

32.9. BERUHÁZÁSOK

1989

Főváros, megye	Összesen	Ebből					Egy lakosra jutó		
		ipar	mezőgazdaság és erdőgazdálkodás	közlekedés, posta és távközlés	nem anyagi ágak	tanácsai beruházások	összes	környezetvédelmi	tanácsai
		folyó áron, millió Ft					beruházás, Ft		
Budapest	74 054	17 564	1 021	15 493	25 700	18 926	35 030	1 073	8 953
Baranya	9 250	3 830	1 535	670	1 404	1 639	21 313	1 567	3 776
Bács-Kiskun	9 032	2 337	2 578	1 457	1 323	2 245	16 362	592	4 067
Békés	10 435	4 804	2 572	727	1 026	1 478	25 266	1 525	3 579
Borsod-Abaúj-Zemplén	17 974	9 992	1 543	2 117	2 144	2 921	23 282	837	3 784
Csongrád	9 038	4 074	1 363	793	1 627	1 624	19 820	1 186	3 561
Fejér	12 584	5 643	1 400	1 515	2 441	1 462	29 540	1 918	3 432
Győr-Sopron	14 474	5 276	1 265	1 871	1 461	1 679	33 977	1 014	3 941
Hajdú-Bihar	12 466	5 803	2 375	1 132	1 815	2 205	22 707	973	4 016
Heves	7 421	3 915	1 217	481	973	1 177	22 086	1 051	3 503
Jász-Nagykun-Szolnok	7 925	2 873	1 656	1 211	833	1 160	18 603	707	2 723
Komárom-Esztergom	10 412	4 274	1 575	1 267	1 498	1 105	32 538	3 875	3 453
Nógrád	3 884	1 565	606	349	654	954	17 110	1 115	4 203
Pest	18 613	8 437	2 240	2 296	2 191	3 335	18 801	907	3 369
Somogy	8 891	2 004	1 380	1 461	1 667	1 860	25 549	1 957	5 345
Szabolcs-Szatmár-Bereg	9 712	2 840	2 076	1 180	1 917	2 284	17 220	796	4 050
Tolna	7 402	4 377	1 122	429	686	929	28 252	1 031	3 546
Vas	5 565	1 702	989	929	984	1 205	20 163	920	4 366
Veszprém	9 370	3 869	1 386	897	1 662	1 759	24 275	2 386	4 557
Zala	8 229	3 171	1 093	1 549	1 208	1 535	26 545	1 071	4 952
Országghatáron kívüli tevékenység	2 758	12	-	33	396	-	-	-	-
<i>Összesen</i>	<i>269 489</i>	<i>98 362</i>	<i>30 992</i>	<i>37 857</i>	<i>53 610</i>	<i>51 482</i>	<i>25 450</i>	<i>1 211</i>	<i>4 862</i>

32.10. AZ IPAR FONTOSABB ADATAI
1980 = 100,0

Főváros, megye	Termelés ^{a/}		Foglalkoztatottak		Egy foglalkoztatottra jutó termelés	
	1988	1989	1988	1989	1988	1989
Budapest	102,5	102,5	76,6	70,1	133,8	146,2
Baranya	86,9	80,9	87,9	83,2	98,9	97,2
Bács-Kiskun	117,7	116,2	91,6	90,0	128,5	129,1
Békés	121,2	121,4	93,8	91,4	129,2	132,8
Borsod-Abaúj-Zemplén	97,8	93,8	87,5	84,1	111,8	111,5
Csongrád	109,0	105,1	91,7	90,0	118,9	116,8
Fejér	146,5	135,8	103,2	100,1	142,0	135,7
Győr-Sopron	112,2	105,6	89,2	87,1	125,8	121,2
Hajdú-Bihar	126,1	125,3	95,3	95,4	132,3	131,3
Heves	106,3	105,9	89,6	87,9	118,6	120,5
Jász-Nagykunszolnok	127,9	123,7	89,6	88,8	142,8	139,4
Komárom-Esztergom	88,5	78,8	83,3	81,0	106,2	97,3
Nógrád	108,0	99,0	89,7	88,1	120,4	112,4
Pest	122,5	113,8	87,1	86,2	140,6	132,0
Somogy	112,4	103,9	84,6	82,6	132,9	125,8
Szabolcs-Szatmár-Bereg	118,8	111,7	94,3	95,1	126,0	117,5
Tolna	227,0	222,7	101,0	98,2	224,8	226,8
Vas	120,2	116,8	95,4	93,6	126,0	124,8
Veszprém	107,3	102,7	92,9	90,8	115,5	113,2
Zala	118,7	120,5	95,3	93,5	124,6	128,9
<i>Összesen</i>	<i>105,7</i>	<i>101,7</i>	<i>87,6</i>	<i>86,1</i>	<i>120,7</i>	<i>118,1</i>

a/ Terméksoros módszerrel számítva.

32.10. AZ IPAR FONTOSABB ADATAI (folytatás)
1989

Főváros, megye	Az állóeszközök bruttó értéke		A foglalkoztatottak száma	Az iparban foglalkoztatottak a lakosság %-ában	A felhasznált villamos energia	
	Összesen, millió Ft	egy lakosra, Ft			Összesen, millió kWh	egy lakosra, kWh
Budapest	263 593	124 369	288 045	13,6	2 080	983
Baranya	49 381	113 847	57 746	13,3	540	1 246
Bács-Kiskun	34 100	61 964	59 548	10,8	265	481
Békés	35 638	86 974	50 360	12,2	333	809
Borsod-Abaúj-Zemplén	138 016	180 069	123 306	16,0	3 828	4 975
Csongrád	56 850	124 441	56 858	12,5	477	1 045
Fejér	94 658	222 348	68 365	16,1	1 472	3 459
Győr-Sopron	55 431	130 253	64 106	15,0	635	1 492
Hajdú-Bihar	45 021	82 010	61 630	11,2	408	743
Heves	53 206	158 883	45 916	13,7	531	1 581
Jász-Nagykunszolnok	41 235	97 409	55 329	13,0	398	936
Komárom-Esztergom	60 417	189 309	51 140	16,0	948	2 968
Nógrád	21 760	96 751	34 246	15,1	386	1 708
Pest	86 995	87 650	82 778	8,4	932	940
Somogy	19 671	56 808	28 752	8,3	153	441
Szabolcs-Szatmár-Bereg	28 821	51 618	53 697	9,6	300	535
Tolna	80 718	309 256	31 741	12,1	140	534
Vas	21 178	76 839	37 102	13,5	198	718
Veszprém	65 611	170 078	60 537	15,7	1 980	5 129
Zala	38 969	126 272	42 105	13,6	264	854
Országhatáron kívüli tevékenység	52	-	3 120	-	-	-
<i>Összesen</i>	<i>1 291 321</i>	<i>122 201</i>	<i>1 356 427</i>	<i>12,8</i>	<i>16 268</i>	<i>1 538</i>

32.11. FÖLDTERÜLET
1989. május 31.

/1 000 hektár/

Megye	Szántó	Kert, gyümöl- csős	Szőlő	Gyep	Mezőgaz- dasági terület	Erdő	Termő- terület ^{a/}	Művelés alól kivett terület	Összes terület
Baranya	228,3	20,9	5,0	37,7	291,9	101,9	395,6	44,6	440,2
Bács-Kiskun	405,9	26,1	40,0	142,7	614,8	151,7	774,7	81,2	855,9
Békés	416,0	16,5	0,3	51,4	484,1	10,8	499,7	49,8	549,5
Borsod-Abaúj- Zemplén	272,1	32,5	13,0	136,0	453,6	172,0	627,5	67,9	695,4
Csongrád	264,7	13,5	6,5	61,1	345,8	39,2	390,0	45,8	435,8
Fejér	263,6	20,3	4,0	39,9	327,7	31,0	364,1	51,7	415,8
Győr-Sopron	223,1	17,9	3,4	36,9	281,3	70,5	358,6	42,2	400,7
Hajdu-Bihar	337,5	21,7	3,2	135,6	497,9	24,8	534,5	57,9	592,3
Heves	161,7	15,1	11,4	44,3	232,6	112,6	345,4	44,4	389,9
Jász-Nagykun- Szolnok	387,2	14,5	3,1	57,6	462,4	54,3	520,3	67,5	587,8
Komárom-Esztergom	113,6	10,3	3,8	24,0	151,7	61,7	214,5	29,9	244,4
Nógrád	89,7	10,8	1,1	40,2	141,8	102,5	244,4	23,0	267,4
Pest (Budapesttel)	299,5	51,8	12,5	63,8	427,7	120,3	550,7	119,9	670,6
Somogy	265,6	29,9	6,0	61,0	362,4	148,9	517,3	84,7	602,0
Szabolcs-Szatmár- Bereg	309,8	56,4	2,9	79,7	448,9	109,8	561,6	65,7	627,2
Tolna	216,5	14,2	6,6	33,7	271,1	51,5	325,1	29,8	355,0
Vas	161,0	17,5	1,6	27,0	207,1	89,5	296,6	28,4	325,0
Veszprém	163,5	17,3	8,4	63,5	252,6	63,8	317,5	90,1	407,5
Zala	133,3	26,4	7,5	61,3	228,5	171,6	401,4	39,2	440,6
<i>Összesen</i>	<i>4 712,7</i>	<i>433,6</i>	<i>140,3</i>	<i>1 197,3</i>	<i>6 483,9</i>	<i>1 688,2</i>	<i>8 239,4</i>	<i>1 063,6</i>	<i>9 303,0</i>

a/ Nádassal és halastóval együtt.

32.12. MEZŐGAZDASÁGI NAGYÜZEMEK
1989

Megye	Az állami gazdaságok, kombinátok				A mezőgazdasági termelőszövetkezetek ^{a/}			
	száma	föld- területe, 1 000 hektár /május 31./	teljes munka- időben foglalkoz- tatottak, átlagos száma, fő	egy hektár termőterü- letre jutó halmo- zatlan termelési érték, Ft	száma	föld- területe, 1 000 hektár /május 31./	teljes munka- időben foglalkoz- tatottak, átlagos száma, fő	egy hektár termőterü- letre jutó halmo- zatlan termelési érték, Ft
Baranya	5	53,7	5 429	88 687	58	251,0	16 253	37 624
Bács-Kiskun	15	87,1	13 228	71 753	101	392,3	35 131	37 254
Békés	7	75,6	8 134	58 069	80	373,9	27 482	45 756
Borsod-Abaúj- Zemplén	7	42,6	5 688	46 303	93	360,6	31 092	18 674
Csongrád	6	41,2	4 227	60 364	60	255,9	20 286	42 701
Fejér	10	79,3	10 633	63 352	61	235,1	14 948	36 337
Győr-Sopron	6	43,8	5 073	50 012	69	230,5	17 212	39 324
Hajdu-Bihar	7	76,7	5 671	56 847	82	392,2	33 872	44 131
Heves	4	14,6	1 602	56 190	53	217,8	14 136	10 136
Jász-Nagykun- Szolnok	7	68,8	5 903	47 385	55	391,1	27 173	36 996
Komárom-Esztergom	6	51,4	8 177	110 941	27	93,6	9 867	40 326
Nógrád	2	13,5	1 427	36 755	36	143,7	10 925	16 160
Pest (Budapesttel)	13	68,1	9 208	68 289	68	314,8	53 471	35 676
Somogy	11	59,9	6 911	46 413	76	324,8	18 366	23 952
Szabolcs-Szatmár- Bereg	7	31,3	4 241	48 523	116	386,7	37 730	26 502
Tolna	5	55,3	5 410	60 820	61	220,2	15 166	39 683
Vas	3	21,3	2 605	56 415	56	190,4	13 532	33 365
Veszprém	5	29,9	3 162	53 713	39	228,4	17 848	28 361
Zala	4	22,5	2 589	44 644	54	202,0	13 312	25 421
<i>Összesen</i>	<i>130</i>	<i>936,6</i>	<i>109 318</i>	<i>61 838</i>	<i>1 245</i>	<i>5 205,0</i>	<i>427 802</i>	<i>33 779</i>

a/ Közös gazdaságok.

32.13. SZÁNTÓFÖLDI NÖVÉNYTERMELÉS

1989

Megye	Búza			Árpa			Kukorica		
	vetés- terület, hektár	termés- mennyi- ség, tonna	termés- átlag, kg/hektár	vetés- terület, hektár	termés- mennyi- ség, tonna	termés- átlag, kg/hektár	vetés- terület, hektár	termés- mennyi- ség, tonna	termés- átlag, kg/hektár
Baranya	50 869	279 760	5 500	9 666	48 862	5 060	80 669	521 743	6 470
Bács-Kiskun	94 866	502 056	5 290	25 570	125 876	4 920	93 821	473 487	5 050
Békés	123 300	706 458	5 730	14 218	72 172	5 080	105 269	750 481	7 130
Borsod-Abaúj- Zemplén	75 655	328 199	4 340	27 010	100 559	3 720	44 878	226 791	5 050
Csongrád	69 725	369 404	5 300	17 448	74 398	4 260	58 836	327 648	5 570
Fejér	73 744	445 107	6 040	18 248	97 021	5 320	68 122	411 312	6 040
Győr-Sopron	59 192	344 822	5 830	28 366	152 698	5 380	39 423	232 563	5 900
Hajdú-Bihar	92 809	510 048	5 500	6 923	30 628	4 420	100 444	780 895	7 770
Heves	57 015	262 817	4 610	10 645	44 176	4 150	19 321	131 527	6 810
Jász-Nagykun- Szolnok	133 687	703 723	5 260	13 564	66 728	4 920	61 592	448 195	7 280
Komárom-Esztergom	27 863	162 969	5 850	6 030	29 334	4 860	38 614	244 663	6 340
Nógrád	085	106 519	4 420	7 785	31 885	4 100	5 003	25 301	5 060
Pest (Budapesttel)	76 168	384 763	5 050	11 841	53 011	4 480	54 047	302 510	5 600
Somogy	58 334	283 677	4 850	20 593	93 673	4 550	76 271	446 211	5 850
Szabolcs-Szatmár- Bereg	53 670	227 900	4 250	8 721	32 525	3 730	76 760	400 106	5 210
Tolna	54 688	319 731	5 850	9 956	52 066	5 230	77 360	532 011	6 880
Vas	44 355	224 800	5 070	16 548	85 289	5 150	28 015	179 641	6 410
Veszprém	41 000	207 841	5 070	14 897	69 997	4 700	28 535	150 835	5 290
Zala	31 008	138 842	4 480	14 556	62 962	4 330	27 642	156 528	5 660
<i>Összesen</i>	<i>1 242 233</i>	<i>6 509 436</i>	<i>5 240</i>	<i>282 585</i>	<i>1 323 860</i>	<i>4 680</i>	<i>1 084 622</i>	<i>6 742 448</i>	<i>6 220</i>

32.14. SZÁNTÓFÖLDI NÖVÉNYTERMELÉS, GYÜMÖLCS- ÉS SZŐLŐTERMÉS

1989

Megye	Burgonya			Cukorrépa			Gyümölcs	Szőlő
	vetés- terület, hektár	termés- mennyi- ség, tonna	termés- átlag, kg/hektár	vetés- terület, hektár	termés- mennyi- ség, tonna	termés- átlag, kg/hektár	termésmennyiség, tonna	
Barnya	1 341	28 387	21 170	10 505	475 638	45 280	21 534	21 277
Bács-Kiskun	3 593	73 488	20 450	5 717	245 596	42 960	148 850	137 486
Békés	658	9 806	14 900	16 962	825 865	48 690	34 281	2 927
Borsod-Abaúj- Zemplén	4 070	75 441	18 540	4 025	146 888	36 490	102 344	45 935
Csongrád	4 028	59 130	14 680	4 598	222 989	48 500	65 199	16 890
Fejér	1 277	28 668	22 450	6 320	284 449	45 010	28 465	17 768
Győr-Sopron	1 732	38 749	22 370	12 332	463 713	37 600	30 674	24 441
Hajdú-Bihar	3 789	88 119	23 260	15 745	769 782	48 890	95 725	5 582
Heves	1 290	21 867	16 950	2 043	79 695	39 010	38 988	64 153
Jász-Nagykun- Szolnok	830	21 166	25 500	14 148	633 281	44 760	49 988	6 611
Komárom-Esztergom	744	13 122	17 640	2 578	94 598	36 690	21 926	22 628
Nógrád	2 460	46 385	18 860	1 290	41 664	32 300	32 755	3 728
Pest (Budapesttel)	3 047	54 752	17 970	3 030	134 126	44 270	209 361	48 263
Somogy	3 558	56 248	15 810	4 369	177 172	40 550	57 310	39 050
Szabolcs-Szatmár- Bereg	5 711	101 418	17 760	4 487	164 438	36 650	497 500	11 506
Tolna	736	14 396	19 560	3 314	174 617	52 690	22 127	26 370
Vas	1 453	25 768	17 730	5 393	219 474	40 700	28 900	7 607
Veszprém	2 000	38 904	19 450	798	34 400	43 110	28 104	45 143
Zala	1 731	23 554	13 610	2 819	109 929	39 000	70 385	33 080
<i>Összesen</i>	<i>44 048</i>	<i>819 368</i>	<i>18 600</i>	<i>120 473</i>	<i>5 298 314</i>	<i>43 980</i>	<i>1 584 416</i>	<i>580 445</i>

32.15. ÁLLATÁLLOMÁNY
1989

Megye	Szarvas- marha	Ebből tehén	Sertés	Ebből anyakoca	100 hektár mezőgazdasági területre jutó állomány, darab	
	1 000 darab				szarvas- marha	sertés
Baranya	72	27	496	43	24,6	170,0
Bács-Kiskun	110	47	861	73	17,9	140,0
Békés	99	40	846	72	20,5	174,7
Borsod-Abaúj- Zemplén	89	41	215	15	19,6	47,4
Csongrád	95	35	525	42	27,4	151,9
Fejér	85	35	400	36	26,0	121,9
Győr-Sopron	110	45	430	38	39,1	152,8
Hajdu-Bihar	125	51	746	61	25,1	149,9
Heves	40	16	157	13	17,0	67,6
Jász-Nagykun- Szolnok	112	45	584	52	24,2	126,3
Komárom-Esztergom	35	13	259	20	23,1	170,6
Nógrád	37	16	63	3	25,8	44,8
Pest (Budapesttel)	99	42	436	29	23,2	101,8
Somogy	77	31	311	26	21,2	85,9
Szabolcs-Szatmár- Bereg	111	45	356	26	24,8	79,3
Tolna	78	28	475	37	28,6	175,1
Vas	82	33	159	13	39,6	76,6
Veszprém	80	30	192	17	31,6	75,9
Zala	63	25	150	9	27,7	65,8
<i>Összesen</i>	<i>1 598</i>	<i>646</i>	<i>7 660</i>	<i>624</i>	<i>24,6</i>	<i>118,2</i>

32.16. KÖZLEKEDÉS—POSTA

Főváros, megye	Az országos közutak hossza, ^{a/} km		Közforgalmú üzemanyag- töltő állomások ^{b/}		100 lakosra jutó beszél- őhelyek száma ^{c/}	
	1988	1989	1988	1989	1988	1989
Budapest	22	22	67	68	37,5	38,6
Baranya	1 604	1 614	22	23	15,4	16,2
Bács-Kiskun	2 122	2 153	24	23	10,2	11,4
Békés	1 417	1 419	20	20	9,0	9,8
Borsod-Abaúj- Zemplén	2 426	2 435	36	37	12,9	13,6
Csongrád	1 331	1 348	18	18	14,1	15,0
Fejér	1 433	1 440	18	17	8,5	9,0
Győr-Sopron	1 555	1 554	19	19	14,1	15,7
Hajdu-Bihar	1 492	1 490	18	19	10,9	11,6
Heves	1 168	1 166	19	19	12,1	12,2
Jász-Nagykun- Szolnok	1 291	1 282	21	20	7,6	8,2
Komárom-Esztergom	885	905	13	13	12,2	14,4
Nógrád	944	941	7	8	10,0	10,3
Pest	2 423	2 437	38	38	6,0	6,3
Somogy	1 631	1 636	22	21	10,8	12,1
Szabolcs-Szatmár- Bereg	2 073	2 087	18	19	6,0	6,4
Tolna	1 069	1 074	12	13	10,4	10,9
Vas	1 507	1 505	15	15	10,3	12,0
Veszprém	1 715	1 716	25	25	12,2	13,4
Zala	1 607	1 608	20	20	10,7	11,0
<i>Összesen</i>	<i>29 715</i>	<i>29 832</i>	<i>452</i>	<i>455</i>	<i>15,8</i>	<i>16,8</i>

a/ A tanácsok kezelésében lévő utak nélkül.- b/ Csak az ÁFOR Ásványolajforgalmi Vállalat, az INTERAG RT és a Fővárosi Garázsipari Vállalat adatai.- c/ 1989.évi előzetes lakossági adatokkal számolva.

32.17. KISKERESKEDELEM

1989

Főváros, megye	Boltok száma ^{a/}	Vendég-látó-helyek száma ^{a/}	Üzletek összesen a/	Ebből gazdálkodó szervezetek üzleteinek száma	A gazdálkodó szervezetek üzleteiben				
					forgalom folyó áron, millió Ft	az egy lakosra jutó forgalom, Ft			
						élelmiszerek és élelvezeti cikkek	ruházati cikkek	vegyes iparcikkek	Összesen
Budapest	13 247	4 283	17 530	7 994	209 938	37 145	12 348	49 627	99 120
Baranya	2 715	1 113	3 828	2 368	32 627	28 205	6 688	40 285	75 178
Bács-Kiskun	4 046	1 378	5 424	3 417	43 509	25 348	6 565	47 051	78 964
Békés	2 838	1 132	3 970	2 520	30 529	27 266	6 266	40 748	74 280
Borsod-Abaúj-Zemplén	4 419	1 650	6 069	4 010	48 418	27 596	5 427	29 940	62 963
Csongrád	2 729	942	3 671	2 366	35 834	29 678	6 935	41 971	78 584
Fejér	2 379	1 000	3 379	2 055	30 285	27 674	6 390	37 028	71 092
Győr-Sopron	2 737	1 267	4 004	2 395	40 261	37 706	8 596	48 207	94 509
Hajdú-Bihar	3 327	1 070	4 397	2 749	40 624	27 509	7 419	39 070	73 998
Heves	2 165	946	3 111	1 941	25 362	27 075	6 806	41 826	75 707
Jász-Nagykunszolnok	2 402	1 052	3 454	2 318	30 493	28 437	6 275	37 035	71 747
Komárom-Esztergom	1 913	791	2 704	1 440	22 217	29 591	4 668	35 387	69 646
Nógrád	1 358	545	1 903	1 291	14 289	27 452	5 125	30 649	63 226
Pest	5 706	2 515	8 221	3 812	55 355	24 018	2 785	28 999	55 802
Somogy	2 869	1 637	4 506	2 374	27 126	32 609	6 480	39 083	78 172
Szabolcs-Szatmár-Bereg	3 681	1 260	4 941	3 163	35 176	25 662	5 350	31 690	62 702
Tolna	1 918	699	2 617	1 666	17 722	23 527	5 938	38 174	67 639
Vas	1 541	731	2 272	1 633	20 896	31 424	7 792	36 494	75 710
Veszprém	2 663	1 455	4 118	2 107	28 917	31 685	5 770	37 460	74 915
Zala	2 027	968	2 995	1 883	24 282	27 770	7 803	43 008	78 581
<i>Összesen</i>	<i>66 680</i>	<i>26 434</i>	<i>93 114</i>	<i>53 502</i>	<i>813 860</i>	<i>29 852</i>	<i>7 279</i>	<i>39 808</i>	<i>76 939</i>

a/ Gazdálkodó szervezetek és magánkereskedők üzletei együtt.

32.18. A KERESKEDELMI SZÁLLÁSHELYEK *

1989

Főváros, megye	A szállodák					A turisztaszállások		A kempingek	A fizetővendéglátás	Vendégek, 1 000	
	száma	férőhelyeinek száma				a kereskedelmi szálláshelyeken	ebből a szállodákban				
		száma	száma	száma	száma						
Budapest	55	19 580	1 222	3 130	24 459	1 892	1 354				
Baranya	17	2 132	365	3 200	6 571	286	103				
Bács-Kiskun	12	1 002	333	2 750	2 107	188	74				
Békés	10	1 143	39	2 778	1 215	111	63				
Borsod-Abaúj-Zemplén	19	1 772	449	3 422	4 758	271	129				
Csongrád	9	1 149	311	3 760	1 184	263	100				
Fejér	11	1 106	543	4 210	3 660	175	66				
Győr-Sopron	23	2 332	654	2 207	3 409	427	251				
Hajdú-Bihar	11	1 846	169	3 875	5 317	248	126				
Heves	12	1 272	1 583	3 000	2 048	252	84				
Jász-Nagykunszolnok	11	1 053	-	5 232	2 691	147	47				
Komárom-Esztergom	12	1 133	329	2 120	3 042	170	66				
Nógrád	5	420	231	825	645	75	26				
Pest	16	1 710	582	2 890	3 092	238	87				
Somogy	22	4 621	130	24 515	41 214	497	114				
Szabolcs-Szatmár-Bereg	10	845	114	1 150	995	106	64				
Tolna	6	437	-	1 300	1 197	65	28				
Vas	17	2 453	672	1 745	2 169	265	147				
Veszprém	25	5 068	536	17 661	13 832	432	154				
Zala	19	3 096	1 066	3 940	10 416	260	131				
<i>Összesen</i>	<i>322</i>	<i>54 170</i>	<i>9 388</i>	<i>93 710</i>	<i>134 021</i>	<i>6 367</i>	<i>3 213</i>				

* A kapacitás adatok július 31-i állapotra vonatkoznak.

32.19. A LAKOSSÁG RÉSZÉRE VÉGZETT FOGYASZTÁSI SZOLGÁLTATÁSOK

Főváros, megye	Egy lakosra jutó árbevétel, Ft, 1989	Szolgáltatóhelyek száma		Egy szolgáltatóhelyre jutó lakos	Kisiparosok száma		Ebből		
		a gazdálkodó szervezeteknél			1980	1989	kőműves	teherautó fuvarozó	személyszállító
		1980	1989	1980					
Budapest	13 913	2 679	3 225	657	16 806	38 890	740	4 071	11 107
Baranya	6 415	725	564	770	4 309	7 438	598	948	698
Bács-Kiskun	5 591	1 244	1 507	366	6 451	8 751	733	1 144	265
Békés	5 098	1 016	1 207	341	4 805	6 519	610	735	304
Borsod-Abaúj-Zemplén	4 137	1 198	938	820	6 282	8 945	681	1 388	600
Csongrád	5 806	790	823	554	4 843	7 663	587	809	568
Fejér	5 393	705	506	842	3 718	6 977	624	1 056	452
Győr-Sopron	5 913	719	927	460	4 729	6 920	534	985	344
Hajdu-Bihar	5 452	1 233	1 011	543	4 203	8 156	606	1 052	678
Heves	6 354	850	523	641	3 622	6 154	438	912	300
Jász-Nagykun-Szolnok	4 746	1 154	898	473	2 552	6 759	608	865	399
Komárom-Esztergom	5 943	494	563	567	2 185	4 939	318	788	227
Nógrád	4 334	385	366	617	11 203	3 106	198	775	68
Pest	6 236	1 120	1 185	837	4 933	17 366	1 222	2 673	1 220
Somogy	6 467	836	711	488	5 094	7 228	674	928	305
Szabolcs-Szatmár-Bereg	5 099	894	845	664	4 589	7 862	563	1 417	336
Tolna	5 297	696	718	365	3 022	4 291	330	614	134
Vas	5 353	618	431	640	3 641	4 825	413	451	219
Veszprém	5 389	704	791	488	3 075	6 178	627	1 034	243
Zala	6 244	651	600	515	3 350	5 870	471	573	122
<i>Összesen</i>	<i>7 209</i>	<i>18 711</i>	<i>18 339</i>	<i>577</i>	<i>103 412</i>	<i>174 837</i>	<i>11 575</i>	<i>23 218</i>	<i>18 589</i>

32.20. LAKÁS

Főváros, megye	Lakásállomány, ^{a/} 1 000 darab (január 1.)		100 lakásra jutó lakos, 1990. január 1. ^{b/}			1 000 lakosra jutó lakásépítés, 1989		
	1980	1990 ^{b/}	Városok	Községek	Összesen	Városok	Községek	Összesen
Budapest	727	789	255	-	255	4,2	-	4,2
Baranya	136	150	273	290	280	4,0	4,5	4,2
Bács-Kiskun	205	216	258	246	252	6,7	5,0	6,0
Békés	154	162	259	246	254	5,3	4,2	4,9
Borsod-Abaúj-Zemplén	250	269	282	284	283	3,4	5,5	4,3
Csongrád	163	174	256	241	252	5,6	3,9	5,2
Fejér	134	150	279	282	280	3,4	5,2	4,3
Győr-Sopron	137	150	276	293	283	4,9	5,1	5,0
Hajdu-Bihar	179	199	282	264	276	6,2	6,0	6,1
Heves	118	126	276	258	265	5,2	4,7	4,9
Jász-Nagykun-Szolnok	154	164	268	250	261	5,8	5,0	5,5
Komárom-Esztergom	105	115	269	283	274	3,8	4,7	4,1
Nógrád	79	84	272	268	270	4,2	3,9	4,1
Pest	309	339	278	282	281	4,2	5,3	4,9
Somogy	117	125	278	273	275	5,8	3,9	4,8
Szabolcs-Szatmár-Bereg	177	192	302	295	297	6,8	5,8	6,2
Tolna	85	93	273	271	272	5,2	3,7	4,4
Vas	91	97	286	280	283	4,9	4,7	4,8
Veszprém	121	137	286	272	280	4,9	5,5	5,2
Zala	101	110	284	275	280	6,4	4,2	5,4
<i>Összesen</i>	<i>3 542</i>	<i>3 841</i>	<i>268</i>	<i>273</i>	<i>270</i>	<i>5,1</i>	<i>5,0</i>	<i>4,9</i>

a/ A mindenkorli közigazgatási állapot szerint.- b/ Az 1990. évi népszámlálás előzetes adatai az összesített számlálókörzeti gyűjtőívek alapján.

32.21. KÖZMŰELLÁTÁS

Főváros, megye	Bekapcsolt lakások aránya, % 1988						Egy lakosra jutó víz- fogyasztás, m ³ /év 1989		
	Közüemi vízhálózatba ^{a/}			Közcatornahálózatba			Városok	Községek	Összesen
	Városok	Községek	Összesen	Városok	Községek	Összesen			
Budapest	97,4	-	97,4	86,1	-	86,1	85,1	-	85,1
Baranya	93,2	49,6	75,5	74,0	6,3	46,5	60,0	27,5	47,0
Bács-Kiskun	64,0	39,3	50,4	35,5	1,1	16,5	50,0	40,4	45,6
Békés	68,6	45,4	56,3	33,5	4,2	18,0	45,0	38,0	42,3
Borsod-Abaúj- Zemplén	82,9	32,7	57,9	65,6	3,7	34,8	67,8	20,0	46,3
Csongrád	74,2	33,3	61,6	46,2	1,1	32,3	57,7	48,0	55,2
Fejér	94,8	52,7	73,5	71,6	4,7	37,8	61,9	28,0	45,9
Győr-Sopron	96,1	59,3	80,4	76,5	1,1	44,3	66,5	27,9	49,8
Hajdú-Bihar	74,4	47,4	62,7	53,4	2,1	31,2	58,1	31,7	50,2
Heves	76,6	43,6	56,7	53,7	3,7	23,6	55,7	29,4	42,9
Jász-Nagykun- Szolnok	68,5	46,5	57,6	33,7	2,0	18,0	45,3	31,1	39,6
Komárom-Esztergom	84,9	71,9	80,1	64,2	12,8	45,0	71,8	45,4	62,3
Nógrád	84,1	38,4	56,4	59,3	5,8	26,9	57,9	15,1	35,3
Pest	63,0	40,4	46,9	37,7	3,7	13,4	46,0	28,2	34,4
Somogy	94,5	55,4	71,2	60,3	4,6	27,1	55,4	27,8	41,0
Szabolcs-Szatmár- Bereg	69,7	36,8	48,0	45,2	1,6	16,4	52,1	29,8	38,7
Tolna	82,4	57,3	66,9	56,7	3,5	23,9	39,4	26,9	33,1
Vas	87,7	37,0	64,5	69,7	2,5	38,9	52,8	23,9	40,1
Veszprém	90,0	63,1	77,5	64,1	9,6	38,7	58,7	38,7	50,2
Zala	90,7	62,7	76,6	62,2	5,9	33,8	54,7	23,5	39,9
<i>Összesen</i>	<i>86,1</i>	<i>45,5</i>	<i>69,3</i>	<i>66,1</i>	<i>3,8</i>	<i>40,3</i>	<i>65,4</i>	<i>29,8</i>	<i>52,2</i>

a/ Lakáson belüli ivóvízvezetékekkel rendelkező lakások.

32.21. KÖZMŰELLÁTÁS (folytatás)

1989

Főváros, megye	Egy km vízvezeték-hálózatra jutó csatornahálózat, km			Egy háztartási fogyasztóra jutó fogyasztás ^{a/}					
				Vezetékes gáz, m ³ /hó			Villamos energia, kWh/hó		
	Városok	Községek	Összesen	Városok	Községek	Összesen	Városok	Községek	Összesen
Budapest	0,8	-	0,8	79,9	-	79,9	190,3	-	190,3
Baranya	0,6	0,1	0,3	91,8	236,8	98,3	157,5	198,9	174,5
Bács-Kiskun	0,5	0,0	0,2	135,7	155,3	140,9	151,7	155,2	153,4
Békés	0,3	0,0	0,2	133,6	128,0	132,0	155,3	136,9	146,8
Borsod-Abaúj- Zemplén	0,7	0,1	0,3	64,5	110,9	66,3	147,2	168,7	157,3
Csongrád	0,4	0,1	0,3	96,1	145,9	108,1	118,7	153,5	128,8
Fejér	0,6	0,1	0,3	62,3	131,6	70,0	126,6	149,9	138,8
Győr-Sopron	0,6	0,1	0,3	67,7	188,3	68,3	151,3	221,0	181,1
Hajdú-Bihar	0,3	0,1	0,2	112,7	104,4	112,4	152,5	134,7	146,1
Heves	0,8	0,1	0,3	118,4	180,7	123,2	168,3	184,4	177,9
Jász-Nagykun- Szolnok	0,4	0,1	0,2	131,2	116,7	129,9	168,2	142,3	156,5
Komárom-Esztergom	0,5	0,2	0,3	-	-	-	176,1	175,9	176,0
Nógrád	0,5	0,0	0,2	152,9	36,5	137,4	197,5	147,0	168,6
Pest	0,2	0,1	0,1	136,0	195,2	158,6	193,3	195,0	194,5
Somogy	0,4	0,1	0,2	126,6	145,1	130,2	152,9	128,7	139,4
Szabolcs-Szatmár- Bereg	0,7	0,1	0,2	120,4	202,1	119,1	196,9	173,8	182,5
Tolna	0,6	0,1	0,3	164,3	179,6	165,4	248,4	170,7	205,5
Vas	0,6	0,1	0,3	98,2	160,4	103,9	158,4	167,6	162,6
Veszprém	0,5	0,2	0,3	91,9	183,3	102,3	175,9	140,4	157,4
Zala	0,6	0,1	0,3	100,2	131,6	104,9	118,9	140,3	129,6
<i>Összesen</i>	<i>0,5</i>	<i>0,1</i>	<i>0,3</i>	<i>93,4</i>	<i>157,4</i>	<i>98,7</i>	<i>169,8</i>	<i>166,0</i>	<i>168,3</i>

a/ Évközepe fogyasztói szám alapján.

32.22. EGÉSZSÉGÜGY*

Főváros, megye	Dolgozó orvosok		Közzeti orvosok		Közzeti gyermek- gyógyászok		10 000 lakosra jutó dolgozó orvos, 1989		Egy közzeti or- vosra és közzeti gyermek- gyógyász- ra jutó lakos, 1989
	1980	1989	1980	1989	1980	1989	összesen	ebből közzé- gekben	
Budapest	9 447	10 577	834	855	325	349	49,9	-	1 760
Baranya	1 438	1 654	171	186	55	67	38,1	9,8	1 714
Bács-Kiskun	1 051	1 238	219	226	46	63	22,5	8,5	1 904
Békés	705	865	157	175	24	48	21,1	8,9	1 837
Borsod-Abaúj- Zemplén	1 460	1 665	288	308	72	94	21,7	6,2	1 907
Csongrád	1 516	1 801	167	175	56	66	39,4	12,3	1 896
Fejér	785	959	157	168	30	44	22,5	9,2	2 008
Győr-Sopron	850	1 088	153	168	44	53	25,6	6,5	1 926
Hajdu-Bihar	1 455	1 805	205	227	50	70	32,9	7,5	1 848
Heves	709	828	135	148	23	30	24,7	8,3	1 881
Jász-Nagykun- Szolnok	777	923	164	178	31	40	21,8	8,0	1 942
Komárom-Esztergom	633	777	114	125	32	48	24,3	7,3	1 845
Nógrád	443	512	88	98	9	27	22,8	7,2	1 799
Pest	1 513	1 779	359	404	86	131	17,9	12,1	1 855
Somogy	694	798	141	152	27	38	23,0	9,3	1 822
Szabolcs-Szatmár- Bereg	817	1 057	224	238	25	41	18,9	6,7	2 001
Tolna	561	661	105	111	20	35	25,3	9,7	1 788
Vas	577	768	108	129	28	40	27,9	9,5	1 631
Veszprém	776	936	138	156	33	50	24,3	8,4	1 873
Zala	691	846	123	131	26	34	27,4	11,7	1 870
<i>Összesen</i>	<i>26 898</i>	<i>31 537</i>	<i>4 050</i>	<i>4 358</i>	<i>1 042</i>	<i>1 368</i>	<i>29,8</i>	<i>8,9</i>	<i>1 845</i>

32.22. EGÉSZSÉGÜGY (folytatás)

Főváros, megye	Az évi teljesített szakorvosi rendelő- órák ^{a/} , 1989		Kórházi ágyak ^{b/}		10 000 lakosra jutó kórházi ágy		Elbo- csátott betegek, 1989
	összesen, 1 000	1 000 lakosra	1980	1989	1980	1989	
Budapest	2 600	1 226,0	28 527	29 641	138,2	139,8	646 109
Baranya	417	960,8	3 873	4 272	89,2	98,4	104 214
Bács-Kiskun	334	607,3	4 190	4 381	73,9	79,7	113 730
Békés	266	648,8	2 770	3 187	63,7	77,7	69 887
Borsod-Abaúj- Zemplén	491	641,0	6 261	7 011	77,6	91,5	164 817
Csongrád	388	890,0	4 104	4 425	90,0	96,8	118 784
Fejér	264	619,7	2 507	3 129	59,3	73,5	68 111
Győr-Sopron	289	680,0	4 046	4 419	94,3	104,0	83 200
Hajdu-Bihar	389	708,6	3 573	4 170	64,6	76,0	118 911
Heves	226	674,6	3 785	3 947	108,1	117,8	77 811
Jász-Nagykun- Szolnok	254	600,5	3 116	3 613	70,0	85,4	95 818
Komárom-Esztergom	267	837,0	2 491	2 729	77,4	85,5	58 590
Nógrád	135	600,0	2 100	2 149	87,9	95,5	43 033
Pest	610	614,3	3 499	4 824	35,7	48,6	97 573
Somogy	225	650,3	2 842	3 065	78,9	88,6	67 377
Szabolcs-Szatmár- Bereg	263	471,3	4 095	4 709	69,2	84,4	99 059
Tolna	181	693,5	2 102	2 213	78,4	84,8	45 069
Vas	217	789,1	2 693	2 838	94,5	103,2	56 760
Veszprém	246	637,3	3 739	3 872	96,4	100,3	84 616
Zala	219	708,7	2 886	3 164	91,0	102,4	63 600
<i>Összesen</i>	<i>8 282</i>	<i>783,7</i>	<i>93 199</i>	<i>101 758</i>	<i>87,0</i>	<i>96,3</i>	<i>2 277 069</i>

* Az állami egészségügyi szolgálat adatai.

a/ A közzégi fogorvosi szolgálat keretében teljesített orvosi munkaórák és a MÁV adatai nélkül.-
b/ Működő kórházi ágyak, szülőotthonokkal együtt.

32.23. BÖLCSŐDE*—ÓVODA

Főváros, megye	Bölcsődés gyermekek		100 bölcsődei férőhelyre jutó gyermek, 1989			Óvodás gyermekek		100 óvodai férőhelyre jutó gyermek, 1989		
	1980	1989	Városok	Községek	Összesen	1980	1989	Városok	Községek	Összesen
Budapest	23 382	12 185	71,0	-	71,0	85 854	61 122	101,5	-	101,5
Baranya	2 559	1 832	80,2	73,6	79,2	17 709	14 907	102,1	97,8	100,3
Bács-Kiskun	2 768	2 219	93,5	64,2	87,2	25 403	20 891	100,3	93,1	96,8
Békés	2 312	1 605	76,8	71,6	75,4	20 151	16 116	104,4	95,6	100,7
Borsod-Abaúj-Zemplén	4 205	2 721	80,5	77,1	80,1	29 595	29 434	102,1	101,5	101,9
Csongrád	2 841	2 012	78,2	68,4	77,0	21 013	16 436	100,6	96,1	99,4
Fejér	2 442	1 410	94,4	84,5	93,1	22 141	17 677	108,3	97,8	103,1
Győr-Sopron	2 367	1 562	77,7	73,8	77,1	21 565	16 880	96,6	91,2	94,0
Hajdú-Bihar	3 321	2 088	71,9	76,4	72,7	26 043	23 563	109,4	96,2	104,9
Heves	1 551	1 027	78,9	66,8	76,2	15 585	12 380	105,4	100,7	102,8
Jász-Nagykun-Szolnok	2 928	1 852	78,6	76,9	78,2	21 158	17 788	104,4	102,2	103,5
Komárom-Esztergom	2 136	1 308	82,3	55,2	79,1	15 756	12 903	104,8	94,9	100,7
Nógrád	795	515	75,8	77,2	76,1	10 920	8 754	106,8	90,5	97,9
Pest	4 182	3 211	85,9	84,8	85,4	43 635	37 447	106,9	103,9	104,9
Somogy	1 616	925	78,1	68,7	76,3	15 745	13 125	99,0	92,9	95,8
Szabolcs-Szatmár-Bereg	3 065	2 228	74,3	84,8	77,5	27 621	24 367	94,0	95,7	95,0
Tolna	1 641	881	66,5	69,6	67,3	13 326	11 189	106,7	95,1	100,6
Vas	1 664	1 070	87,1	92,5	87,6	12 772	9 993	101,0	96,5	99,1
Veszprém	2 236	1 259	70,4	59,6	69,0	18 278	15 869	100,3	97,6	99,2
Zala	1 757	960	86,2	40,0	82,8	13 830	11 432	99,3	90,1	95,0
<i>Összesen</i>	<i>69 788</i>	<i>42 870</i>	<i>76,7</i>	<i>75,6</i>	<i>76,6</i>	<i>478 100</i>	<i>392 273</i>	<i>102,4</i>	<i>97,3</i>	<i>100,4</i>

* Az állami egészségügyi szolgálat adatai.

32.24. ÁLTALÁNOS ISKOLAI OKTATÁS*

Főváros, megye	Tanulók		Ebből: nemzetiségi nyelvet tanuló		Osztályterem		Pedagógusok		Egy osztályteremre jutó tanuló, 1989		
	1980	1989	1980	1989	1980	1989	1980	1989	Városok	Községek	Összesen
Budapest	180 810	195 807	336	618	5 400	7 198	12 396	14 839	27,2	-	27,2
Baranya	46 752	46 603	5 153	7 355	1 578	1 878	3 397	4 001	30,1	19,8	24,8
Bács-Kiskun	61 925	62 940	3 593	4 003	1 978	2 447	3 816	4 607	28,4	23,1	25,7
Békés	46 160	46 004	4 107	2 703	1 644	1 879	2 991	3 590	26,3	22,1	24,5
Borsod-Abaúj-Zemplén	96 857	91 889	594	598	2 813	3 631	6 067	7 109	29,8	21,1	25,3
Csongrád	46 366	48 108	224	248	1 555	1 910	3 183	3 916	26,7	21,5	25,2
Fejér	49 131	52 068	2 036	2 587	1 662	1 978	2 966	3 489	30,0	22,8	26,3
Győr-Sopron	49 999	51 757	979	1 341	1 787	2 099	3 236	3 861	27,6	21,6	24,7
Hajdú-Bihar	66 837	66 383	290	240	1 933	2 399	4 167	5 149	31,6	21,6	27,7
Heves	36 809	37 830	61	45	1 164	1 521	2 479	3 059	28,4	22,3	24,9
Jász-Nagykun-Szolnok	50 662	51 538	-	0	1 508	1 962	3 148	3 828	28,2	23,8	26,3
Komárom-Esztergom	36 264	37 368	2 041	3 219	1 035	1 520	2 223	2 843	26,6	21,5	24,6
Nógrád	26 495	25 761	908	1 289	979	1 090	1 776	2 026	27,4	20,6	23,6
Pest	109 174	110 830	8 159	10 001	3 189	4 063	6 415	7 698	30,4	25,8	27,3
Somogy	37 580	38 566	347	121	1 345	1 591	2 548	3 185	28,5	20,4	24,2
Szabolcs-Szatmár-Bereg	80 085	75 219	221	230	2 450	3 040	5 128	5 868	29,0	22,5	24,7
Tolna	29 354	30 080	3 803	5 393	1 050	1 224	2 053	2 483	28,3	21,4	24,6
Vas	31 819	31 432	1 192	998	1 178	1 298	2 158	2 533	27,4	20,4	24,2
Veszprém	45 278	47 529	637	1 570	1 593	1 909	2 923	3 592	28,0	21,1	24,9
Zala	33 846	35 861	801	741	1 259	1 509	2 352	2 926	28,1	19,5	23,8
<i>Összesen</i>	<i>1 162 203</i>	<i>1 183 573</i>	<i>35 482</i>	<i>43 300</i>	<i>37 100</i>	<i>46 146</i>	<i>75 422</i>	<i>90 602</i>	<i>28,7</i>	<i>22,2</i>	<i>25,6</i>
Vidéki városok	..	545 984	..	12 524	..	19 057	..	40 601	28,7	-	28,7
Községek	..	441 782	..	30 158	..	19 891	..	35 162	-	22,2	22,2

* A fogyatékos tanulók nevelését, oktatását ellátó intézmények adatai nélkül.

32.25. KÖZÉPISKOLAI OKTATÁS

(Az intézmények székhelye szerint)

Főváros, megye	Tanulók		Ebből nappali tagozaton	Osztálytermek		Pedagógusok, 1989	Egy osztályteremre jutó tanuló, 1989	Diákotthonban lakók aránya, % 1989
	1980	1989		1980	1989			
Budapest	86 017	95 540	71 368	1 526	1 991	5 514	35,8	5,1
Baranya	13 267	13 118	10 474	254	311	882	33,7	24,6
Bács-Kiskun	14 328	14 587	11 334	286	370	867	30,6	24,6
Békés	11 883	12 117	9 553	251	316	776	30,2	29,4
Borsod-Abaúj-Zemplén	27 961	25 808	20 071	569	616	1 544	32,6	21,6
Csongrád	16 490	17 503	13 980	336	407	1 115	34,3	25,8
Fejér	13 860	13 322	9 971	202	279	661	35,7	18,9
Győr-Sopron	15 577	17 318	13 713	298	387	1 102	35,4	24,4
Hajdu-Bihar	18 263	19 594	15 041	343	447	1 199	33,6	25,4
Heves	10 141	10 889	8 926	182	247	662	36,1	26,5
Jász-Nagykun-Szolnok	14 217	13 811	11 450	298	377	909	30,4	25,4
Komárom-Esztergom	10 258	10 029	7 836	275	260	649	30,1	20,7
Nógrád	6 128	6 262	4 885	112	150	418	32,6	22,0
Pest	14 751	15 584	12 766	340	428	1 087	29,8	13,8
Somogy	8 444	9 508	7 775	165	242	614	32,1	30,2
Szabolcs-Szatmár-Bereg	16 440	16 423	13 695	352	415	983	33,0	27,1
Tolna	7 301	7 208	6 214	157	188	500	33,1	25,2
Vas	8 839	9 372	7 570	196	213	584	35,5	27,9
Veszprém	9 405	10 976	8 651	182	250	657	34,6	21,4
Zala	10 000	10 102	8 238	245	258	702	31,9	22,5
<i>Összesen</i>	<i>333 570</i>	<i>349 071</i>	<i>273 511</i>	<i>6 569</i>	<i>8 152</i>	<i>21 425</i>	<i>33,6</i>	<i>19,0</i>

32.26. SZAKMUNKÁSKÉPZÉS ÉS FELSŐFOKÚ OKTATÁS

Főváros, megye	Szakmunkás-tanulók (az intézmények székhelye szerint)		A felsőfokú intézmények hallgatói összesen		Ebből a megyében			
					lakó ^{a/}		tanuló	
	nappali tagozatos hallgatók							
	1980	1989	1980	1989	1980	1989	1980 ^{a/}	1989
Budapest	29 121	38 706	48 757	44 114	15 357	16 563	26 897	31 556
Baranya	6 757	8 317	7 130	6 379	2 522	2 784	4 790	4 932
Bács-Kiskun	8 865	11 833	2 959	2 436	2 810	3 359	1 907	1 858
Békés	6 290	8 414	903	1 191	2 198	2 428	551	824
Borsod-Abaúj-Zemplén	13 349	15 809	3 637	4 127	4 951	5 601	2 517	3 144
Csongrád	6 711	8 731	8 633	9 850	2 831	3 248	6 061	7 440
Fejér	6 419	8 191	1 945	978	1 887	2 369	923	741
Győr-Sopron	6 334	8 375	4 987	4 650	2 798	3 306	2 873	3 075
Hajdu-Bihar	8 492	11 408	6 904	7 605	3 462	4 190	4 908	5 757
Heves	5 201	7 308	2 297	2 957	1 942	2 327	1 492	1 822
Jász-Nagykun-Szolnok	6 652	8 652	1 379	1 685	2 408	2 961	759	1 190
Komárom-Esztergom	5 384	7 257	850	596	1 842	1 966	351	394
Nógrád	2 978	3 861	626	540	1 205	1 262	240	276
Pest	7 307	11 688	1 879	3 592	3 402	3 866	1 375	2 721
Somogy	5 735	6 916	1 275	1 385	1 677	1 891	833	870
Szabolcs-Szatmár-Bereg	8 925	11 170	3 138	3 316	2 911	3 629	2 184	2 325
Tolna	3 841	4 898	259	595	1 402	1 514	259	349
Vas	4 618	5 818	1 489	2 255	1 772	1 971	924	1 500
Veszprém	6 512	8 099	881	1 308	2 217	2 451	607	642
Zala	4 605	6 251	1 238	1 309	1 721	2 157	864	965
<i>Összesen</i>	<i>154 096</i>	<i>201 702</i>	<i>101 166</i>	<i>100 868</i>	<i>61 315</i>	<i>69 843</i>	<i>61 315</i>	<i>72 381</i>

a/ Külföldi hallgatók nélkül.

32.27. TANÁCSI ÉS SZAKSZERVEZETI KÖZMŰVELŐDÉSI KÖNYVTÁRAK

Főváros, megye	Könyvtárak		Összes állomány, 1 000 könyvtári egység		1 000 lakosra jutó állomány	Beiratkozott olvasók, 1 000		Kölcsön- zött könyvtári egységek, 1 000	Egy olvasóra jutó köl- csönzött könyvtári egység
	1980	1989	1980	1989		1980	1989		
Budapest	2 468	1 462	7 132	7 922	3 740	400	309	7 374	23,7
Baranya	527	480	1 738	2 419	5 574	87	84	1 627	19,4
Bács-Kiskun	493	332	1 922	2 770	5 027	123	107	2 724	25,5
Békés	292	216	1 454	1 885	4 586	87	88	1 867	21,2
Borsod-Abaúj- Zemplén	706	607	3 207	4 050	5 267	180	139	3 612	26,0
Csongrád	415	345	1 867	2 437	5 344	99	98	2 222	22,7
Fejér	369	313	1 658	2 245	5 270	85	87	1 858	21,4
Győr-Sopron	391	372	1 649	2 205	5 176	91	82	1 857	22,6
Hajdu-Bihar	375	298	1 714	2 182	3 974	108	101	2 526	25,0
Heves	304	281	1 310	1 739	5 191	72	66	1 324	20,1
Jász-Nagykun- Szolnok	487	357	2 047	2 675	6 294	115	104	2 244	21,6
Komárom-Esztergom	263	217	1 336	1 792	5 618	71	63	1 277	20,3
Nógrád	320	281	1 099	1 516	6 708	52	50	1 152	23,0
Pest	670	516	2 954	4 299	4 334	158	155	3 333	21,5
Somogy	427	381	1 669	2 176	6 271	97	82	1 817	22,2
Szabolcs-Szatmár- Bereg	444	383	2 024	2 740	4 884	111	102	2 474	24,3
Tolna	233	198	1 152	1 558	5 947	54	52	905	17,4
Vas	431	371	1 536	1 771	6 417	64	59	1 410	23,9
Veszprém	454	399	1 754	2 474	6 409	100	94	2 014	21,4
Zala	429	406	1 432	2 028	6 563	68	79	1 292	16,4
<i>Összesen</i>	<i>10 498</i>	<i>8 215</i>	<i>40 654</i>	<i>52 883</i>	<i>4 999</i>	<i>2 222</i>	<i>2 001</i>	<i>44 909</i>	<i>22,4</i>

32.28. MOZI—SZÍNHÁZ

Főváros, megye	Mozis					Színházi				
	előadások		látogatások, 1 000		egy lakosra jutó látó- gatás	előadások		látogatások, 1 000		1 000 lakosra jutó látó- gatás
	1980	1989 ^{a/}	1980	1989 ^{a/}		1980	1989	1980	1989	
Budapest	108 280	90 256	16 836	11 987	5,6	5 738	6 258	3 316	3 201	1 511
Baranya	33 482	18 905	2 273	1 825	4,2	458	427	166	93	214
Bács-Kiskun	33 586	28 945	3 163	2 400	4,4	448	415	161	138	250
Békés	27 604	22 026	2 177	1 911	4,6	398	305	140	106	258
Borsod-Abaúj- Zemplén	49 640	34 641	2 976	2 319	3,0	450	349	193	158	205
Csongrád	25 628	22 347	2 365	2 292	5,0	525	373	241	208	456
Fejér	23 663	18 836	1 955	1 496	3,5	212	181	94	64	150
Győr-Sopron	28 120	20 841	1 949	1 663	3,9	408	393	225	214	502
Hajdu-Bihar	46 773	37 447	3 858	2 852	5,2	474	404	164	167	304
Heves	26 198	22 816	2 138	1 607	4,8	257	362	104	93	278
Jász-Nagykun- Szolnok	30 098	20 833	2 117	1 472	3,5	338	256	136	100	235
Komárom-Esztergom	23 993	17 547	1 736	1 202	3,8	143	81	52	25	78
Nógrád	21 695	16 761	1 501	1 017	4,5	116	52	41	14	62
Pest	50 333	32 803	3 416	3 127	3,2	149	123	52	39	39
Somogy	26 353	17 897	2 235	1 483	4,3	397	404	147	132	380
Szabolcs-Szatmár- Bereg	43 752	28 255	2 450	1 962	3,5	136	356	48	125	223
Tolna	20 662	14 774	1 413	1 035	3,9	195	110	79	34	130
Vas	26 726	20 026	1 595	1 174	4,3	142	115	63	48	174
Veszprém	30 124	21 230	2 534	1 729	4,5	353	377	138	126	326
Zala	26 731	22 841	2 031	1 966	6,4	183	310	75	110	356
<i>Összesen</i>	<i>703 441</i>	<i>530 027</i>	<i>60 718</i>	<i>46 519</i>	<i>4,4</i>	<i>11 520</i>	<i>11 651</i>	<i>5 635</i>	<i>5 195</i>	<i>491</i>

a/ A video-mozik adataival együtt.

32.29. KÖZMŰVELŐDÉS—TELEVÍZIO

Főváros, megye	Művelődési otthonok		Televízió-előfizetések					
			1 000			1 000 lakosra jut		
	1980	1989	1970	1980	1989	1970	1980	1989
Budapest	90	70	460	597	582	227	289	274
Baranya	160	136	78	111	124	159	255	286
Bács-Kiskun	116	129	69	129	138	123	227	251
Békés	85	79	68	114	120	156	262	293
Borsod-Abaúj- Zemplén	262	223	126	197	210	149	244	274
Csongrád	64	68	72	115	122	144	252	267
Fejér	85	95	71	111	123	180	263	289
Győr-Sopron	127	144	72	115	122	177	269	287
Hajdu-Bihar	75	72	70	139	165	115	251	301
Heves	104	110	60	91	96	178	260	287
Jász-Nagykun- Szolnok	101	89	69	121	131	158	273	310
Komárom	86	84	61	88	96	197	272	301
Nógrád	143	110	39	62	67	166	259	298
Pest	164	167	145	233	252	163	238	254
Somogy	110	108	56	90	95	156	251	275
Szabolcs-Szatmár- Bereg	142	131	67	135	156	118	227	280
Tolna	109	91	41	67	73	161	252	280
Vas	193	185	43	74	77	157	259	280
Veszprém	158	164	69	100	107	170	259	277
Zala	180	185	33	77	88	126	242	285
<i>Összesen</i>	<i>2 554</i>	<i>2 440</i>	<i>1 769</i>	<i>2 766</i>	<i>2 944</i>	<i>171</i>	<i>258</i>	<i>279</i>

32.30. MÚZEUMOK ÉS KIÁLLÍTÁSOK

Főváros, megye	Múzeumok		Kiállítások ^{a/}		Látogatások, 1 000 fő		1 000 lakosra jutó látogatások	
	1980	1989	1980	1989	1980	1989	1980	1989
Budapest	64	87	619	389	3 634	3 798	1 762	1 793
Baranya	37	48	60	52	989	1 132	2 279	2 608
Bács-Kiskun	23	41	79	91	251	413	443	750
Békés	18	40	113	86	378	289	868	703
Borsod-Abaúj- Zemplén	34	60	90	179	895	967	1 107	1 257
Csongrád	16	23	111	131	479	474	1 048	1 039
Fejér	26	36	59	66	309	388	732	911
Győr-Sopron	33	46	105	101	1 124	1 150	2 619	2 700
Hajdu-Bihar	20	30	75	56	526	624	951	1 137
Heves	19	29	48	35	1 016	1 084	2 902	3 236
Jász-Nagykun- Szolnok	11	20	66	66	164	289	368	680
Komárom-Esztergom	15	20	66	59	1 014	835	3 148	2 618
Nógrád	12	16	42	39	182	188	760	832
Pest	39	66	165	134	1 927	1 356	1 974	1 367
Somogy	18	37	79	98	242	347	673	1 000
Szabolcs-Szatmár- Bereg	16	26	95	76	419	258	706	460
Tolna	9	22	19	45	196	270	734	1 031
Vas	27	36	53	75	614	691	2 154	2 504
Veszprém	35	52	73	96	1 256	1 010	3 246	2 617
Zala	15	17	56	58	602	692	1 899	2 239
<i>Összesen</i>	<i>487</i>	<i>752</i>	<i>2 073</i>	<i>1 932</i>	<i>16 217</i>	<i>16 256</i>	<i>1 514</i>	<i>1 537</i>

a/ Csak a múzeumok által rendezett kiállítások.

33. Pénzügyi adatok

33.1. A PÉNZINTÉZETEK SZÁMA

	1985	1986	1987	1988	1989
Jegybank	1	1	1	1	1
Kereskedelmi bank	-	-	5	8	14
Szakosított pénzüintézet	10	14	14	14	11
Takarékszövetkezet	262	262	260	260	260
Egyéb pénzüintézet	5	5	4	4	7
Biztosítóintézet	1	2	2	4	4

33.2. PÉNZMENNYISÉG

/milliárd forint/

Készpénz- és betétállomány	1987	1988	1989
Bankrendszeren kívüli bankjegy és érmeállomány			
Lakosságnál	144,3	152,3	161,0
Vállalatoknál	9,4	12,1	19,5
Látra szóló betétek			
Lakossági és egyéni vállalkozók betétei	28,8	33,9	40,5
Vállalatok és szervezetek betétei	114,3	95,7	122,8
Lekötött betétek			
Lakossági betétek ^{a/}	257,3	277,2	292,5
Vállalati és szervezeti betétek	46,2	44,4	41,4
Tanácsai és egyéb közületi betétek	17,4	26,6	40,5
<i>Összesen</i>	<i>617,7</i>	<i>642,2</i>	<i>718,2</i>

a/ Takaréklevél betétekkel együtt.

33.3. VÁLLALATOK ÉS SZÖVETKEZETEK BETÉTÁLLOMÁNYA*

/milliárd forint/

Betétfajták	1987	1988	1989
Látra szóló és éven belüli lekötésű betétek			
Elszámolási betét	87,6	71,2	84,4
Külkereskedelmi célbetét	23,0	19,0	26,9
Szerződéssel lekötött betét	21,4	23,3	26,2
Éven tuli lekötésű betétek	28,5	26,6	26,7
Összesen	160,5	140,1	164,2

* Az OTP-nél kezelt betétekkel együtt.

33.4. VÁLLALATOK ÉS SZÖVETKEZETEK HITELEI*

/milliárd forint/

Hitelfajták	1987	1988	1989
Polyószámla és eseti hitel	184,7	157,8	209,0
Leszámított váltók	11,9	11,1	17,3
Viszontleszámított váltók	4,6	28,6	31,3
Megvásárolt követelések	-	2,0	2,0
Éven belüli hitelek	201,2	199,5	259,6
Középlejáratu hitelek	66,3	60,2	67,7
Hosszulejáratu (beruházási) hitelek	115,6	131,6	137,1
Éven tuli hitelek	181,9	191,8	204,8
Összesen	383,1	391,3	464,4

* Az OTP által nyújtott hitelekkel együtt.

33.5. A LAKOSSÁG MEGTAKARÍTÁSA*

/milliárd forint/

	1987	1988	1989
Készpénzállomány	144,3	152,3	161,0
Forint betétek	276,9	296,8	308,9
Ebből: egyéni vállalkozók betétei	15,0	18,7	23,8
Devizabetétek ^{a/}	9,2	14,3	24,1
Betétállomány	286,1	311,1	333,0
Kötvény	16,7	14,7	15,6
Kincstárjegy	-	4,7	0,2
Letéti jegy	-	7,4	13,4
Vagyonjegy	-	1,0	2,5
Részjegy, célrészjegy és egyéb	2,5	7,2	10,6
Értékpapírok ^{b/}	19,2	35,0	42,3
Összesen	449,6	498,4	538,3

* A pénzügyintézetek adatai alapján, egyéni vállalkozókkal együtt.

a/ Devizabelföldiek devizabetétei. - b/ Becsült adatok.

33.6. A LAKOSSÁG HITELÁLLOMÁNYA*

/milliárd forint/

Hitelfajták	1987	1988	1989
Lakáshitelek	248,4	276,8	275,9
Régi feltételű	244,1
Új típusu	31,8
Fogyasztási hitelek	16,4	18,4	37,5
Egyéni vállalkozók hitelei és egyéb hitelek	7,3	10,3	24,7
Munkáltatói és tanácsai kölcsönök	25,8	29,1	34,1
<i>Összesen</i>	<i>297,9</i>	<i>334,6</i>	<i>372,2</i>

* Egyéni vállalkozók hitelével együtt.

33.7. ÁTLAGOS KAMATLÁBAK* (összes pénzintézet)

/%/

	1989				1990		
	március	június	szeptember	december	január	február	március
Hitel kamatlábak							
Éven tuli lejáratu hitelek	18,3	18,2	17,1	20,3	18,5	19,8	19,8
Éven belüli lejáratu hitelek	19,0	20,2	20,9	23,0	24,8	25,8	26,7
Váltóelszámítolás	16,0	16,2	17,0	19,1	23,5	24,9	26,6
Betéti kamatlábak							
Éven tuli lekötésű betétek	17,9	18,3	18,1	20,6	22,1	24,2	24,4
Éven belüli lekötésű betétek	15,1	16,3	16,8	19,0	20,5	21,4	22,1
Elszámolási betétszámla							
minimum	1,5	1,5	1,5	1,5	2,0	4,0	4,0
maximum	13,0	13,0	13,0	13,0	10,0	14,5	14,5

* Az MNB adatai.

33.8. LAKOSSÁGI KAMATLÁBAK (OTP)

/%/

	1988	1989
Hitel kamatlábak		
Lakásépítési hitelek		
Régi feltételű	3	3
Új feltételű	15	18,5
Áruvásárlási hitelek	16	20
Személyi hitelek	17-19	20
Betéti kamatlábak		
Látra szóló betétek	2	8
Egy évre leköttött betétek	9,5	13,5
Átutalási betétszámla	7	12
Takaréklevél (lekötés időtartamától függően)	10-12,5	14-16,5

33.9. KERESKEDELMI BANKOK ÉS SZAKOSÍTOTT PÉNZINTÉZETEK ADATAI

1989. december 31.

/milliárd Ft/

	Magyar Hitel Bank Rt	Országos Kereske- delmi és Hitelbank Rt	Budapest Bank Rt	Egyéb kereske- delmi bankok	Kereske- delmi bankok összesen	Szakosított pénzinté- zetek
Eszközök						
Hitelek összesen	129,7	97,7	60,8	324,9	613,1	40,8
Éven tuli	77,3	53,0	31,6	127,8	289,7	3,6
Éven belüli	49,0	41,3	23,0	66,6	179,9	27,5
Váltó	1,5	1,5	4,7	6,6	14,3	2,2
Idegen értékben	1,9	1,9	1,5	123,9	129,2	7,5
Ebből:						
gazdálkodó szervezetek hitelei	127,2	95,4	58,3	90,6	371,5	32,9
pénzintézeti hitelek	-	-	0,9	9,5	10,5	0,4
lakossági hitelek	0,2	0,3	-	86,5	87,0	-
Késspénz és bankkövetelések	31,0	13,9	6,3	47,7	98,9	11,7
Értékpapírok és befektetett eszközök összesen	12,4	5,2	7,3	252,6	277,5	4,4
Ebből: kötvény	-	1,0	2,9	4,9	8,8	0,9
részvény és érdekeltség	9,0	2,7	2,7	6,1	20,5	1,0
Egyéb eszközök	47,7	25,9	15,3	120,7	209,6	7,8
Ebből: kétes kinnlevőségek és bevéltott bankgaranciák	7,4	9,7	5,3	4,7	27,1	0,2
lizing állóeszközök nettó értéke	-	-	1,5	2,9	4,4	2,0
<i>Összesen</i>	<i>220,8</i>	<i>142,7</i>	<i>89,7</i>	<i>745,9</i>	<i>1 199,1</i>	<i>64,7</i>
Viszontleszámított váltóállomány	6,6	17,3	3,2	4,2	31,3	-
Források						
Részvénytőke	14,2	12,7	6,7	31,3	64,9	8,0
Felhalmozott vagyon	4,1	1,6	1,0	2,8	9,5	0,5
Betétek összesen	66,4	38,1	35,0	383,5	523,0	19,8
Éven tuli	3,6	3,5	5,6	27,1	39,8	2,8
Éven belüli	56,1	34,4	27,9	65,9	184,3	11,4
Lakossági	0,6	-	-	261,3	261,9	-
Ebből: gazdálkodó szervezetek betétei	59,6	37,8	31,7	72,6	201,7	12,3
Felvett hitelek összesen	91,7	68,1	30,5	161,5	351,8	20,3
Jegybanksi hitelek	89,5	57,0	29,1	39,7	215,3	3,6
Pénzintézeti hitelek	0,3	9,4	0,1	2,7	12,5	4,7
Hitelek idegen értékben	1,9	1,7	1,3	119,1	124,0	12,0
Egyéb források	35,5	15,8	12,7	139,0	203,0	13,2
Ebből: kibocsátott kötvények és vagyonjegy forrása	6,4	3,6	1,1	11,9	23,0	0,2
Nyereség	8,9	6,4	3,8	27,8	46,9	2,9
<i>Összesen</i>	<i>220,8</i>	<i>142,7</i>	<i>89,7</i>	<i>745,9</i>	<i>1 199,1</i>	<i>64,7</i>
Eredménykimutatás						
Bevételek						
Hitelek és betétek kamatai	27,8	21,3	11,5	80,8	141,4	7,1
Különféle jutalékok	4,5	3,0	2,2	6,9	16,6	1,2
Egyéb bevételek	6,5	2,9	5,9	57,2	72,5	2,3
<i>Összesen</i>	<i>38,8</i>	<i>27,2</i>	<i>19,6</i>	<i>144,9</i>	<i>230,5</i>	<i>10,6</i>
Kiadások						
Fizetett kamatok összesen	19,5	14,5	8,1	60,1	102,2	5,1
Ebből: pénzintézeteknek	14,5	11,6	4,4	7,1	38,0	1,6
gazdálkodó szervezeteknek	4,1	2,5	2,8	3,9	13,2	2,6
Fizetett jutalékok	2,8	1,9	3,7	1,4	9,8	0,3
Banküzemi és egyéb ráfordítások	7,6	4,4	4,0	55,6	71,6	2,3
Nyereség	8,9	6,4	3,8	27,8	46,9	2,9
<i>Összesen</i>	<i>38,8</i>	<i>27,2</i>	<i>19,6</i>	<i>144,9</i>	<i>230,5</i>	<i>10,6</i>
Kiemelt mutatók, %						
Részvénytőke-arányos nyereség	62,8	49,9	56,6	88,9	72,2	35,8
Nyereség a mérlegfőösszeg %-ában	4,0	4,5	4,2	3,7	3,9	4,4
Árbevételarányos nyereség	23,5	24,5	23,6	23,5	23,6	29,9

33.10. A BIZTOSÍTÓI TEVÉKENYSÉG FŐBB ADATAI*

	1985	1986	1987	1988	1989
Biztosítóintézetek száma, db	1	2	2	4	4
Biztosítóintézetek szervezeti egységeinek száma, db	271	454	450	441	459
Ebből: Állami Biztosító	271	244	240	216	..
Hungária Biztosító	-	210	210	200	..
Egyéb biztosítási tevékenységgel foglalkozó szervezetek száma, db	7	8	9	9	..
Biztosítási tevékenységből származó bevétel, millió Ft	17 248	18 760	22 078	23 472	27 529
Biztosítási tevékenységgel kapcsolatos kifizetés, millió Ft	15 382	16 093	18 397	18 004	23 785
Lakossági biztosítási kötvények száma, ezer db	8 389	8 638	8 974	9 399	9 586
Egyéni és csoportos életbiztosítások tőkeértéke, milliárd Ft	206,1	226,0

* A Pénzügyminisztérium Biztosításfelügyeletének adatai.

33.11. BIZTOSÍTÓINTÉZETEK BEVÉTELEI ÉS KIADÁSAI 1989

/millió Ft/

Bevételek		Kiadások	
Dijbevétel	27 648	Kárkifizetés és szolgáltatás	24 030
Viszontbiztosítás bevétele	2 348	Viszontbiztosítási kiadások	3 156
Kamatbevétel	4 575	Biztosítási tartalékok képzése	5 146
Egyéb tőkejövdelem	541	Működési költségek	6 048
Egyéb bevétel	1 389	Egyéb ráfordítás	1 016
Biztosítási tartalékok felhasználása	3 431	Nyeresség	536
<i>Összesen</i>	<i>39 932</i>	<i>Összesen</i>	<i>39 932</i>

33.12. BIZTOSÍTÓINTÉZETEK VAGYONMÉRLEGE 1989. december 31.

/millió Ft/

Eszközök		Források	
Készpénz és bankkövetelések	2 502	Részvénytőke, alaptőke	8 050
Értékpapírok	12 454	Tartalék tőke	1 057
Ebből: államkötvény	7 905	Biztosítási tartalékok	31 955
kincstárjegy	133	Egyéb források	2 604
Életbiztosítási kötvénykölcsön	1 977	Nyeresség	536
Tartós vagyoni érdekelttség	4 512		
Egyéb eszközök és aktív elszámolások	22 757	<i>Összesen</i>	<i>44 202</i>
Ebből: állóeszközök nettó értéke	2 730		
MNB betét	7		
<i>Összesen</i>	<i>44 202</i>		

33.13. BIZTOSÍTÁSI KÁRESETEK

Káresek	Esetek száma, 1 000 darab			Kárkifizetések, millió Ft		
	1987	1988	1989	1987	1988	1989
Tűz	31,7	30,1	12,5	1 261	1 208	1 250
Betörés	35,8	43,5	47,1	346	476	714
Csőrepedés	101,7	90,2	25,8	492	381	266
Vihar	57,2	47,9	8,8	593	518	371
Földmozgás	0,6	0,1	2,8	366	97	121
Árvíz-belvíz	2,1	1,5	2,1	1 038	551	862
Gépjármű törés /casco/	201,6	213,5	247,6	1 682	2 184	3 106
Allat elhullás	898,9	1 027,6	1 110,6	1 440	1 374	1 389
Jégverés	21,0	14,5	15,6	2 802	1 613	2 936
Tavaszi fagy	0,1	0,3	0,1	291	530	384
Téli fagy	0,5	0,1	0,2	369	30	84
Szállítmány	3,5	7,2	6,4	328	453	414
Egyéb	245,0	250,3	42,6	206	389	409
Vagyoni kár összesen	1 599,7	1 726,8	1 522,2	11 214	9 804	12 306
Életbiztosítási kifizetés	270,0	270,3	291,6	2 327	2 618	3 518
Betegség	770,6	841,6	841,8	1 052	1 164	1 440
Baleset	502,2	477,3	306,1	816	787	792
Személyi kár összesen	1 542,8	1 589,2	1 439,5	4 195	4 569	5 750
Felelősségi kár	313,6	324,6	356,4	3 371	3 974	5 039
<i>Összesen</i>	<i>3 456,1</i>	<i>3 640,6</i>	<i>3 318,1</i>	<i>18 780</i>	<i>18 347</i>	<i>23 095</i>

33.14. ÉLETJÁRADÉK ÉS NYUGDÍJBIZTOSÍTÁS

Biztosításfajták	/ezer db/				
	1985	1986	1987	1988	1989
Egyéni életbiztosítás	493	566	648	710	1 100
Egyéni életjáradékbiztosítás	-	-	9	14	17
CSÉB	3 744	3 784	3 810	3 812	3 779
Tömegszerű nyugdíjbiztosítás /évvgyűrű/	-	-	-	85	206

33.15. BIZTOSÍTÁSI DÍJBEVÉTELEK ÉS KÁRKIFIZETÉSEK 1989

Biztosítási módok	/millió Ft/				
	Díjbevé- tel nettó	Kárki- fizetés nettó	Biztosítási módok	Díjbevé- tel nettó	Kárki- fizetés nettó
Önkéntes biztosítások			Növénybiztosítás	2 936	3 831
			Ebből: költségvetési juttatás	385	-
			Állatbiztosítás	1 129	1 144
			Ebből: költségvetési juttatás	61	-
Egyéni élet- és járadék- biztosítás	3 039	1 681	Vállalkozói vagyonbiztosítás	3 350	2 033
Egyéni balesetbiztosítás	237	238	Gépjármű biztosítás	520	223
Csoportos élet, betegség- és balesetbiztosítás	3 890	3 450	Szállítmánybiztosítás	30	2
Tömegszerű nyugdíjbiztosítás /évvgyűrű/	762	27	Felelősségbiztosítás	39	100
Egyéb személybiztosítás	508	319	Egyéb vagyonbiztosítás	143	20
Személybiztosítás	8 436	5 715	Nemzetközi direktbiztosítás	1 331	346
Lakás- és épületbiztosítás	2 253	1 795	Allami és szövetkezeti szervezetek biztosításai	9 478	7 699
Állat- és növénybiztosítás	474	705			
Gépjárműbiztosítás /casco/	3 374	3 130	Kötelező biztosítások		
Magánvállalkozók vagyonbiz- tosítása	233	231	Gépjármű-felelősségbiztosítás	2 965	4 472
Hitelbiztosítás	151	2	Utas-, baleset- és poggyász- biztosítás	81	9
Egyéb vagyonbiztosítás	50	19			
Felelősségbiztosítás	33	12	Összesen	3 046	4 481
Vagyonbiztosítás	6 568	5 894	Összesen	27 528	23 789

33.16. AZ ÁLLAMHÁZTARTÁS BEVÉTELEI ÉS KIADÁSAI*

/milliárd Ft/

Bevételek, kiadások	1985	1986	1987	1988	1989
Vállalati gazdálkodó szervezetek befizetései	407,5	434,2	469,4	423,6	443,2
Ebből: Társadalombiztosítási járulék	94,5	101,6	106,8	127,8	176,5
Fogyasztáshoz kapcsolt adók	92,2	103,1	122,3	210,5	230,7
Lakossági befizetések	61,5	72,9	79,3	154,7	209,4
Ebből: Személyi jövedelemadó	-	-	-	61,7	94,2
Társadalombiztosítási járulék	33,6	39,6	42,8	54,5	67,4
Költségvetési szervektől származó bevételek	51,0	54,3	63,7	80,9	138,8
Ebből: Társadalombiztosítási járulék	7,2	8,2	8,9	12,2	48,4
Nemzetközi és egyéb bevételek, hitel	20,6	17,5	25,9	28,5	41,6
<i>Bevételek összesen</i>	<i>632,8</i>	<i>682,0</i>	<i>760,6</i>	<i>898,2</i>	<i>1 063,7</i>
Felhalmozási kiadások	82,4	87,5	99,9	108,0	115,5
Vállalati gazdálkodó szervezetek támogatása	119,1	141,7	150,7	143,8	115,7
Fogyasztói árkiegészítés	50,2	59,8	66,7	44,5	44,1
Költségvetési szervek kiadásai összesen	204,9	219,2	242,7	304,4 ^{a/}	386,5 ^{a/}
Ebből: Egészségügyi ellátás	27,4	29,8	32,7	43,6	59,3
Szociális ellátás	7,6	8,5	9,5	11,5	15,4
Oktatás	43,2	45,6	49,6	64,9	90,1
Kulturális szolgáltatás, testnevelés, sport	12,9	14,3	15,4	19,9	26,9
Kutatás	6,8	6,9	8,5	8,2	10,6
Védelem és egyéb fegyveres testületek	37,6	40,9	45,4	59,0	62,0
Jog- és rendbiztonság	2,6	2,8	3,2	4,6	6,3
Igazgatás	8,7	9,2	10,5	15,9	23,0
Gazdasági szolgáltatások	48,9	53,0	54,5	64,3	71,2
Egyéb kiadások	7,6	6,9	11,5	9,4	17,2
Decentralizált alapok kiadásai	1,6	1,3	1,9	3,1	4,5
Társadalombiztosítási kiadások	131,5	142,1	154,7	216,6	269,5
Nemzetközi és egyéb kiadások	58,5	77,0	80,3	91,1	181,1
<i>Kiadások összesen</i>	<i>646,6</i>	<i>727,3</i>	<i>795,0</i>	<i>908,4</i>	<i>1 112,4</i>
Többlet, illetve hiány	- 13,8	- 45,3	- 34,4	- 10,2	- 48,7

* A Pénzügyminisztérium adatai.

a/ Az egyes szakfeladatok a felújítási kiadásokat is tartalmazzák.

33.17. FIZETÉSI MÉRLEG*

/millió US dollár/

Jogcimek	1982	1983	1984	1985	1986	1987	1988	1989
Konvertibilis devizában								
Export	4 831	4 832	4 916	4 188	4 186	5 050	5 505	6 446
Import	4 163	4 059	4 025	4 060	4 668	5 014	5 016	5 910
Kereskedelmi mérleg ^{a/}	668	772	891	127	482	36	489	537
Árufuvar és biztosítás egyenlege	- 222	- 164	- 154	- 156	- 237	- 308	- 300	- 309
Idegenforgalmi bevételek	264	256	268	281	364	553	670	738
kiadások	84	89	103	134	165	185	629	1 087
egyenleg	180	167	165	147	199	368	41	- 349
Kamat bevételek	79	97	128	186	252	235	230	218
kiadások	1 197	855	944	1 019	1 215	1 222	1 307	1 605
egyenleg	-1 118	- 758	- 815	- 833	- 963	- 987	-1 077	1 387
Kormányzati fizetések egyenlege	- 32	- 38	- 37	- 44	- 32	- 52	- 76	- 56
Egyéb fizetések egyenlege	225	91	16	- 88	20	66	115	128
Folyó fizetési mérleg	- 229	71	67	- 847	-1 495	- 876	- 807	-1 437
Közép- és hosszulejáratu hitelfelvét	1 939	1 878	3 538	4 513	4 105	3 364	2 787	3 343
törlesztés	1 235	1 496	1 761	2 670	2 967	2 524	2 205	1 964
tartozások egyenlege +/-	704	382	1 777	1 843	1 138	840	583	1 379
követelések egyenlege								
/-/	- 510	- 185	- 43	- 240	- 79	- 84	- 27	32
Rövidlejáratu tartozások egyenlege +/-	- 209	803	- 826	- 190	195	- 601	291	93
követelések egyenlege								
/-/	- 500	- 229	- 223	- 199	298	- 177	- 3	- 137
Fizetési mérleg	- 813	843	753	367	56	- 898	36	- 70
Nem konvertibilis devizában								
Export	4 207	4 146	4 174	4 390	5 012	4 915	4 484	4 047
Import	4 465	4 485	4 285	4 070	4 995	4 873	4 390	3 540
Kereskedelmi mérleg ^{a/}	- 258	- 339	- 111	320	17	41	94	507
Árufuvar és biztosítás egyenlege	- 91	- 70	- 65	- 83	- 76	- 81	- 77	- 56
Idegenforgalmi bevételek	138	158	167	177	239	253	195	246
kiadások	57	62	63	65	72	84	82	56
egyenleg	81	96	104	112	167	170	113	191
Kamat bevételek	30	20	11	9	9	11	10	13
kiadások	25	37	45	43	37	50	26	20
egyenleg	5	- 17	- 34	- 34	- 28	- 39	- 17	- 8
Kormányzati fizetések egyenlege	3	6	6	6	4	6	21	27
Egyéb fizetések egyenlege	25	73	74	70	49	104	98	205
Folyó fizetési mérleg	- 235	- 250	- 28	390	133	201	233	866
Közép- és hosszulejáratu hitelfelvét	133	131	182	54	66	60	44	20
törlesztés	19	39	162	72	233	166	242	170
tartozások egyenlege +/-	114	93	21	- 18	- 167	- 107	- 199	- 151
követelések egyenlege								
/-/	- 18	8	- 5	15	- 48	- 70	- 69	- 127
Rövidlejáratu tartozások egyenlege +/-	32	151	- 17	- 240	- 7	69	- 45	- 13
követelések egyenlege								
/-/	148	- 23	20	0	9	11	3	- 96
Fizetési mérleg	40	- 22	- 9	147	- 82	104	- 77	480

* A Magyar Nemzeti Bank adatai.

a/ Határparitáson számítva.

33.18. DEVIZAÁRFOLYAMOK

/100 egységre, forintban/

	Angol font	Francia frank	Holland forint	NSZK márka	Olasz lira ^{a/}	Osztrák schilling	Svájci frank	Svéd korona	USA dollár
Hivatalos (egységes) középárfolyam									
1985. július 2.	6 656,44	548,22	1 482,07	1 670,65	26,18	237,75	1 993,52	578,30	5 057,56
1986. július 1.	6 977,86	649,68	1 839,17	2 071,81	30,19	294,83	2 535,64	639,65	4 556,54
1987. július 1.	7 690,79	783,56	2 322,54	2 614,45	36,05	372,01	3 147,66	748,62	4 784,44
1988. június 28.	8 610,30	816,66	2 442,60	2 753,22	37,13	391,06	3 325,40	800,44	5 016,36
1989. július 4.	9 660,95	938,38	2 826,88	3 185,79	44,00	452,83	3 718,36	935,67	6 150,16
1990. július 3.	11 296,03	1 156,63	3 452,37	3 885,02	52,95	552,38	4 586,09	1 071,08	6 429,70
Éves átlagárfolyam^{b/}									
1985	6 483,25	561,12	1 518,69	1 712,76	26,32	243,71	2 055,65	584,19	5 010,70
1986	6 722,31	662,41	1 876,82	2 117,44	30,81	301,15	2 559,50	643,61	4 583,06
1987	7 699,13	782,00	2 321,28	2 615,65	36,24	371,89	3 155,26	741,33	4 698,70
1988	8 972,70	847,12	2 553,47	2 873,86	38,77	408,73	3 450,92	822,77	5 042,36
1989	9 671,85	927,30	2 789,36	3 146,53	43,10	447,06	3 614,55	916,74	5 909,58

a/ 1 000 egységre. - b/ Az MNB által jegyzett középárfolyamok működési /naptári/ napok számával súlyozott éves átlaga 100 egységre

33.19. ÁLLAMKÖZI MEGÁLLAPODÁSOKON ALAPULÓ HIVATALOS ÁRFOLYAMOK

/100 egységre, forintban/

Pénznem	1985. július 2.	1986. július 1.	1987. július 1.	1988. július 1.	1989. július 1.	1990. július 1.
Albán lek	289, -	289, -	289, -	289, -	289, -	289, -
Bolgár leva	1 676,14	1 676,14	1 676,14	1 676,14	1 676,14	1 676,14
Csehszlovák korona	222, -	222, -	222, -	222, -	222, -	252,50
KNDK von	910,42	910,42	910,42	910,42	910,42	910,42
Kubai peso	1 328,80	1 328,80	1 328,80	1 328,80	1 328,80	1 328,80
Lengyel zloty	22,35	21,07	18,44	13,17	6,55	12,29
Mongol tugrik	406,70	406,70	406,70	406,70	406,70	406,70
NDK márka	610, -	610, -	610, -	700, -	700, -	-
Román lei	170, -	170, -	170, -	170, -	170, -	170, -
Szovjet rubel	1 770, -	1 770, -	1 770, -	1 770, -	1 900, -	1 900, -
Vietnami dong	154,45	160,90	39,33	73,75 ^{a/}	16,39 ^{a/}	16,39 ^{a/}

Megjegyzés: A Magyar Nemzeti Bank adatai. Az árfolyamok a 12 szocialista ország által 1963-ban megkötött un. Prágai Egyezményen /Nem-kereskedelmi megállapodáson/ alapulnak, melyeket a későbbiekben két-, illetve többoldalú megállapodások alapján módosítottak. A Magyar Nemzeti Bank hivatalos árfolyamjegyzéseit a napi sajtó rendszeresen közli.

a/ 1 000 egységre.

34. Időjárási adatok

34.1. HŐMÉRSÉKLET

/°C/

Év, hónap	Középhőmérséklet			A hőmérséklet abszolút					
	Budapest	Debrecen	Szombat-hely	maximuma			minimuma		
				Budapest	Debrecen	Szombat-hely	Budapest	Debrecen	Szombat-hely
1901-1930	10,9	10,2	9,7	38,1	37,8	36,6	-23,3	-25,4	-27,4
1930-1934	11,2	10,4	9,7	37,4	35,7	34,3	-12,6	-19,0	-17,2
1935-1939	11,4	10,8	9,9	39,5	38,2	34,4	-17,3	-24,6	-20,0
1940-1944	10,4	9,4	8,9	39,0	37,7	35,0	-21,7	-28,0	-24,0
1945-1949	11,7	10,7	10,4	37,9	39,2	36,0	-18,6	-26,7	-21,3
1950-1954	11,6	10,6	10,0	38,5	40,2	38,3	-18,5	-25,3	-20,7
1955-1959	10,9	9,9	9,5	37,2	38,6	37,0	-18,8	-22,0	-21,1
1960-1964	11,1	9,8	9,4	36,7	37,0	34,1	-16,6	-27,1	-21,2
1965-1969	11,1	9,2	9,3	34,5	33,3	32,7	-12,3	-20,0	-17,0
1970-1974	11,3	10,0	9,2	35,6	34,7	36,1	-13,0	-18,3	-19,6
1975-1979	11,2	9,9	9,3	34,9	33,7	33,1	-13,0	-17,4	-17,4
1980-1984	11,3	9,7	9,4	36,6	34,3	36,3	-13,9	-21,7	-20,0
1985-1989	11,1	9,7	9,4	36,0	36,0	34,6	-18,1	-24,4	-21,9
1980	10,1	8,7	8,4	33,5	31,4	31,0	-13,9	-19,2	-15,8
1981	11,5	9,9	9,7	34,5	33,1	32,6	-10,4	-16,1	-20,0
1982	11,6	9,8	9,6	33,2	31,8	31,6	-13,6	-21,7	-14,3
1983	12,2	10,3	10,2	36,6	33,2	35,3	-9,3	-15,2	-11,6
1984	11,1	9,8	9,1	35,4	34,3	32,7	-7,0	-10,2	-9,9
1985	10,4	8,7	8,7	34,5	33,6	32,1	-15,5	-22,2	-21,9
1986	10,9	10,0	9,1	33,5	33,3	33,5	-11,8	-16,6	-17,2
1987	10,7	9,4	9,0	34,6	35,4	32,8	-18,1	-24,4	-20,4
1988	11,4	9,9	9,8	36,0	36,0	34,6	-8,4	-18,8	-13,5
1989	11,9	10,4	10,2	34,5	33,0	31,8	-7,5	-13,9	-11,1
1988. január	3,1	2,1	2,0	11,2	11,5	15,3	-3,8	-5,9	-4,5
február	3,9	2,4	2,7	13,1	12,5	16,5	-5,2	-8,5	-5,6
március	5,3	4,1	3,9	16,1	15,8	16,0	-2,6	-5,8	-5,0
április	11,4	9,9	9,3	23,0	22,0	21,6	1,1	-2,4	-3,4
május	17,2	16,3	15,0	25,5	26,8	25,1	7,4	4,0	3,5
június	19,0	17,9	17,2	30,5	29,0	29,3	11,1	7,6	5,8
július	23,0	22,1	20,8	35,4	36,0	34,6	13,8	11,0	8,7
augusztus	21,5	20,0	19,8	36,0	35,3	33,6	12,5	6,4	10,0
szeptember	16,7	15,4	15,2	28,1	28,0	26,6	10,0	7,2	6,2
október	11,2	9,5	9,8	23,1	24,8	22,1	-0,8	-5,2	-2,4
november	1,1	-1,3	0,7	10,6	10,0	11,0	-8,4	-18,8	-12,4
december	3,3	0,0	1,3	11,5	8,5	12,2	-7,2	-12,0	-13,5
1989. január	0,6	-1,9	-0,5	7,7	3,3	12,4	-4,9	-10,2	-8,6
február	4,8	2,8	3,7	17,9	17,7	18,6	-1,1	-4,5	-4,5
március	9,4	7,5	8,1	24,5	24,1	24,9	2,2	-1,5	-2,0
április	13,4	12,9	10,8	24,6	27,3	22,9	3,0	0,7	1,2
május	16,4	15,4	14,2	26,0	27,4	25,2	5,6	3,9	4,3
június	18,2	17,0	16,2	27,7	27,9	26,5	9,6	6,0	7,0
július	21,7	20,8	20,3	34,5	33,0	31,4	12,5	8,6	7,6
augusztus	20,7	19,7	19,0	33,2	32,9	31,8	11,6	8,6	9,3
szeptember	17,8	16,1	15,2	28,8	28,2	27,0	10,7	5,9	6,6
október	12,8	10,6	10,4	23,1	23,5	23,9	0,4	-1,8	-1,4
november	4,6	3,6	3,0	19,2	18,7	20,5	-7,0	-13,0	-10,0
december	2,7	0,5	1,7	19,2	15,5	19,9	-7,5	-13,9	-11,1

34.2. CSAPADÉK

Év, hónap	Viszonylagos nedvességtartalom /%/			A csapadékos napok száma ^{a/}			A csapadék mennyisége /mm/		
	Budapest	Debrecen	Szombat-hely	Budapest	Debrecen	Szombat-hely	Budapest	Debrecen	Szombat-hely
1901-1930	72	75	80	92	98	94	611	582	695
1930-1934	70	78	80	86	83	84	632	504	624
1935-1939	71	76	80	98	96	89	742	599	696
1940-1944	70	78	79	90	101	95	625	670	734
1945-1949	66	70	75	83	88	83	533	522	604
1950-1954	70	74	75	88	91	99	645	563	681
1955-1959	68	77	76	83	90	86	626	570	637
1960-1964	67	76	76	81	83	89	555	529	666
1965-1969	68	76	79	101	106	101	650	630	702
1970-1974	67	76	77	100	99	94	559	582	587
1975-1979	68	79	79	102	102	104	591	598	566
1980-1984	70	78	79	82	93	79	545	618	601
1985-1989	68	79	79	73	88	84	523	539	575
1980	71	82	81	94	107	85	671	777	635
1981	67	77	73	85	87	92	514	619	618
1982	71	77	79	70	86	79	464	550	731
1983	68	76	76	67	85	62	457	536	482
1984	72	77	80	92	100	79	619	607	537
1985	71	81	79	84	89	91	448	578	632
1986	66	77	80	63	83	71	414	419	562
1987	67	77	81	84	88	96	530	590	583
1988	68	80	78	79	94	79	660	539	551
1989	69	79	78	55	88	85	561	570	548
1988. január	85	93	92	6	11	5	43	42	26
február	77	86	84	11	8	9	61	47	33
március	66	81	80	9	16	5	47	66	27
április	56	73	73	5	5	6	21	22	20
május	60	74	75	12	8	10	89	35	100
június	61	73	71	5	7	9	86	40	56
július	53	69	65	4	5	7	18	39	50
augusztus	59	73	69	8	8	8	125	83	82
szeptember	73	81	82	6	9	8	67	82	85
október	71	80	84	3	2	5	12	14	36
november	76	85	81	4	5	5	21	19	16
december	76	91	81	6	10	2	70	50	20
1989. január	83	93	89	1	2	2	9	11	7
február	76	88	85	2	7	5	15	24	13
március	63	70	75	4	8	6	40	25	31
április	65	73	74	9	12	11	53	60	54
május	61	71	72	8	10	11	79	87	59
június	68	78	76	10	13	14	169	112	61
július	56	72	72	4	9	8	64	71	119
augusztus	68	79	79	9	9	14	84	80	117
szeptember	68	76	80	2	6	6	6	19	53
október	71	79	78	1	5	3	9	21	8
november	74	80	78	5	5	3	31	46	16
december	75	85	83	-	2	2	2	14	10

a/ Azoknak a napoknak a száma, amelyekben a lehullott csapadék mennyisége legalább 1 mm volt.

34.3. NAPPÉNYTARTAM, SZÉLSEBESSÉG

Év, hónap	Napsütéses órák száma			Átlagos szélsebesség, m/sec		
	Budapest	Debrecen	Szombathely	Budapest	Debrecen	Szombathely
1901-1930	1 994	2 021	1 791
1930-1934	2 202	2 217	1 717
1935-1939	2 094	2 094	1 808
1940-1944	1 952	1 992	1 784
1945-1949	2 205	..	1 984
1950-1954	2 024	2 125	1 909
1955-1959	1 946	2 061	1 832	2,4	3,0	3,5
1960-1964	2 009	2 162	1 815	2,2	3,0	3,2
1965-1969	1 994	2 106	1 894	2,3	3,1	4,3
1970-1974	1 775	1 846	1 747	2,6	2,9	3,9
1975-1979	1 898	1 918	1 847	2,8	2,7	3,5
1980-1984	1 932	1 861	1 818	2,5	2,7	3,4
1985-1989	1 947	1 982	1 903	2,6	2,6	3,4
1980	1 745	1 689	1 750	2,9	2,8	3,5
1981	2 055	1 902	1 904	2,7	2,8	3,4
1982	1 934	2 016	1 807	2,3	2,6	3,5
1983	2 144	1 907	1 992	2,6	2,7	3,6
1984	1 780	1 791	1 635	2,2	2,7	3,0
1985	1 960	1 832	1 923	3,1	2,3	3,5
1986	2 072	2 184	1 937	2,4	2,6	3,4
1987	1 815	2 024	1 746	2,8	2,6	3,2
1988	2 034	1 935	2 007	2,5	2,8	3,4
1989	1 855	1 935	1 904	2,3	2,6	3,4
1988. január	43	17	61	2,2	2,3	2,9
február	70	53	106	2,7	3,5	4,8
március	134	102	118	3,5	3,9	4,4
április	209	199	201	2,5	3,1	3,4
május	213	256	210	2,1	2,9	3,3
június	238	215	254	2,7	2,3	3,0
július	328	275	299	2,8	2,6	2,8
augusztus	266	275	279	2,3	2,2	3,1
szeptember	154	174	148	2,1	2,4	3,0
október	161	211	126	1,7	2,1	2,6
november	117	104	108	2,4	2,8	3,5
december	101	54	97	3,5	3,3	3,5
1989. január	54	16	58	1,9	1,8	2,3
február	63	57	53	2,1	2,6	2,9
március	137	169	161	2,4	2,8	3,1
április	158	167	159	2,5	2,9	4,4
május	226	252	241	2,7	3,1	5,0
június	219	192	195	2,6	2,5	3,8
július	276	309	251	2,7	2,3	2,8
augusztus	190	220	191	2,2	2,3	3,2
szeptember	176	206	176	2,0	2,1	3,3
október	165	153	190	2,1	2,3	2,8
november	106	115	124	2,5	3,0	3,5
december	85	79	105	2,1	3,0	3,2

35. Nemzetközi adatok

35.1. TERÜLET, NÉPSSÉG, FŐVÁROS

Ország	Terület, ² 1 000 km ²	Népesség /év. köze- pén/, millió fő	Nép- sűrűség, fő/km ²	Főváros	A főváros népessége	
		1989			év	1 000 fő
Európa	10 500	700 ^{a/}	67			
Ebből:						
Albánia	28,7	3,21	112	Tirana	1986	224*
Andorra	0,5	0,05	100	Andorra la Vella	1986	16*
Ausztria	83,9	7,62	91	Bécs	1987	1 506*
Belgium	30,5	9,93	326	Brüsszel	1986	977
Bulgária	110,9	8,99	81	Szófia	1988	1 132*
Csehszlovákia	127,9	15,64	122	Prága	1988	1 211*
Dánia	43,1	5,13	119	Koppenhága	1986	1 352
Egyesült Királyság	244,1	57,20	234	London	1987	6 772
Finnország	338,1	4,97	15	Helsinki	1986	960
Franciaország	551,5	56,16	102	Párizs	1982	8 510
Görögország	132,0	10,35	78	Athén	1981	3 027
Hollandia	40,8	14,83	363	Amszterdam	1986	977
Irország	70,3	3,51	50	Dublin	1986	1 021
Izland	103,0	0,25	2	Reykjavik	1984	130
Jugoszlávia	255,8	23,69	93	Belgrád	1987	1 518
Lengyelország	312,7	37,85	121	Varsó	1988	1 675*
Liechtenstein	0,2	0,03	150	Vaduz	1982	5*
Luxemburg	2,6	0,37	142	Luxemburg	1986	78*
Magyarország	93,0	10,58	114	Budapest	1989	2 114*
Málta	0,3	0,35	1 167	Valletta	1986	9*
Monaco	0,001	0,03	18 121	Monaco	1982	27*
Német Demokratikus Köztársaság	108,3	16,63	154	Berlin	1988	1 285*
Német Szövetségi Köztársaság	248,0	61,99	250	Bonn	1986	291*
Norvégia	323,9	4,23	13	Osló	1988	451*
Olaszország	301,3	57,52	191	Róma	1988	2 817*
Portugália	92,4	10,47	113	Lisszabon	1981	1 612
Románia	237,5	23,15	97	Bukarest	1987	2 014*
San Marino	0,06	0,02	333	San Marino	1989	4
Spanyolország	504,8	38,81	77	Madrid	1988	3 103
Svájc	41,3	6,65	161	Bern	1986	299
Svédország ^{b/}	440,9	8,50	19	Stockholm	1987	1 456
Szovjetunió ^{b/}	22 402,2	288,8	13	Moszkva	1988	8 879
Ázsia	44 400	3 074 ^{a/}	69			
Ebből:						
Afganisztáni Demokratikus Köztársaság	652,1	15,81	24	Kabul	1986	1 297*
Bahrein	0,7	0,49	700	Manama	1981	109*
Banglades Népi Köztársaság	144,0	106,51	740	Dacca	1981	3 459*
Bhutáni Királyság	47,0	1,45 ^{a/}	31	Thimphu	1977	9*
Brunei Szultánátus	5,8	0,25	43	Bandar Seri Begawan	1981	50*
Ciprus	9,3	0,69	74	Nicosia	1986	164
Egyesült Arab Emírségek	83,6	1,50 ^{a/}	18	Abu Dhabi	1980	243*
Fülöp-szigetek	300,0	60,10	200	Manila	1984	6 720
Hongkong	1,0	5,76	5 760	Victoria	..	675
India	3 287,6	812,00	247	Uj-Delhi	1985	7 330
Indonézia	1 904,6	179,14	94	Jakarta	1987	8 499*
Irak	438,3	17,25 ^{a/}	39	Bagdad	1977	3 206
Irán	1 648,0	54,20	33	Teherán	1986	6 036*
Izrael	21,1	4,51	214	Tel-Aviv	1986	1 616

Megjegyzés: A fővárosok népessége általában a hozzájuk tartozó agglomeráció népességével együtt, a *-gal jelölteknél pedig nélküle szerepel.

a/ 1988. - b/ Ebből az európai rész területe 5 571 000 km², népessége az 1989. január 17-i népszámlálás adatai szerint 204 millió fő volt.

35.1. TERÜLET, NÉPESSÉG, FŐVÁROS (folytatás)

Ország	Terület, ² 1 000 km ²	Népesség /év köze- pén/, millió fő	Nép- sűrűség, fő/km ²	Főváros	A főváros népessége	
					év	1 000 fő
Azsia (folytatás)						
Japán	377,8	123,12 ^{a/}	326	Tokió	1986	11 906
Jemeni Arab Köztársaság	195,0	7,53 ^{a/}	39	Szanaa	1980	278
Jemeni Népi Demokratikus Köztársaság	333,0	2,40 ^{a/}	7	Aden	1980	285
Jordánia	97,7	3,94 ^{a/}	40	Amman	1985	813*
Kambodzsai Népi Köztársaság	181,0	7,87 ^{a/}	43	Phnom-Penh	1970	650*
Katar	11,0	0,42 ^{a/}	41	Doha	1986	217*
Kínai Népköztársaság ^{b/}	9 561,0	1088,44 ^{a/}	114	Peking	1985	9 579
Koreai Köztársaság	99,0	42,38	428	Szöul	1987	9 991*
Koreai Népi Demokratikus Köztársaság	120,5	21,90 ^{a/}	182	Phenjan	1976	1 500
Kuvait	17,8	2,05	115	Kuvait	1985	168*
Laoszi Népi Demokratikus Köztársaság	236,8	3,87 ^{a/}	16	Vientiane	1975	220*
Libanon	10,4	2,83 ^{a/}	272	Bejrut	1974	702
Malaysia	329,7	17,36	53	Kuala-Lumpur	1980	920*
Maldiv-szigetek	0,3	0,21	700	Male	1977	30*
Mongólia	1 565,0	2,07	1	Ulanbator	1988	542*
Nepál	140,8	18,44	131	Kathmandu	1981	235*
Myanmar (Burma)	676,6	40,11 ^{a/}	59	Rangoon	1983	2 459*
Ománi Szultánátus	212,5	1,38 ^{a/}	6	Muscat	1977	80
Pakisztán	796,1	108,68	137	Islamabad	1981	204
Sri Lanka	65,6	16,81	256	Colombo	1986	683*
Szaud-Arábia	2 149,7	14,43	7	Rijadh	1976	667
Szingapur	0,6	2,68	4 467	Szingapur	1987	2 631
Szíriai Arab Köztársaság	185,2	11,72	63	Damaszkusz	1987	1 292*
Thaiföld	513,1	55,45	108	Bangkok	1988	5 717*
Törökország	779,5	56,74	73	Ankara	1985	3 463
Vietnami Szocialista Köztársaság	332,0	64,23 ^{a/}	193	Hanoi	1988	2 966
Afrika	30 300	610 ^{a/}	20			
Ebből:						
Algéria	2 381,7	23,84 ^{a/}	10	Algir	1978	1 988
Angolai Népi Köztársaság	1 246,7	9,48 ^{a/}	8	Luanda	1977	481
Benini Népi Köztársaság	112,6	4,59	41	Porto-Novo	1981	144*
Bissau-Guinea	36,1	0,93 ^{a/}	26	Bissau	1979	109*
Botswana	581,7	1,26 ^{a/}	2	Gaberone	1987	108*
Burkina Faso	274,2	8,80 ^{a/}	32	Ouagadougou	1983	308*
Burundi	27,8	5,30 ^{a/}	191	Bujumbura	1987	215*
Csád Köztársaság	1 284,0	5,40 ^{a/}	4	Ndjamena	1979	303*
Dél-Afrikai Köztársaság	1 221,0	33,75 ^{a/}	28	Pretoria	1985	823
Egyenlítői Guineai Köztársaság	28,1	0,34	12	Malabo	1983	35*
Egyesült Kameruni Köztársaság	475,4	11,54	24	Yaounde	1986	654*
Egyiptomi Arab Köztársaság	1 001,4	53,08	53	Kairó	1986	6 053*
Elefántcsontpart	322,5	11,61 ^{a/}	36	Abidjan	1985	1 725
Etiópia	1 221,9	49,51 ^{a/}	41	Addis Abeba	1987	1 619*
Gabon	267,7	1,09 ^{a/}	4	Libreville	1976	186
Gambia	11,3	0,81 ^{a/}	72	Banjul	1980	110
Ghana	238,5	14,13 ^{a/}	59	Accra	1970	738
Guineai Köztársaság	245,9	5,07 ^{a/}	21	Conakry	1974	388
Kenya	580,4	24,87 ^{a/}	43	Nairobi	1985	1 162*
Kongói Népi Köztársaság	342,0	1,89 ^{a/}	6	Brazzaville	1985	596*
Közép-Afrikai Köztársaság	623,0	2,77 ^{a/}	4	Bangui	1984	474*
Lesotho	30,4	1,66 ^{a/}	55	Maseru	1977	238
Libéria	111,4	2,51 ^{a/}	23	Monrovia	1984	421*
Libia	1 759,5	4,23 ^{a/}	2	Tripoli	1976	551
Madagaszkári Demokratikus Köztársaság	587,0	11,24 ^{a/}	19	Antananarivo	1989	838
Malawi	118,5	8,02	68	Lilongwe	1987	234*
Mali Köztársaság	1 240,2	9,16 ^{a/}	7	Bamako	1976	419
Marokkó	446,6	23,91 ^{a/}	54	Rabat	1981	842
Mauritánia	1 025,5	1,92 ^{a/}	2	Nuáksut	1978	140

a/ 1988. - b/ Tajvan nélkül, melynek területe 35 961 km², népessége 1987-ben 19,4 millió fő volt.

35.1. TERÜLET, NÉPESSÉG, FŐVÁROS (folytatás)

Ország	Terület, ² 1 000 km	Népeség /év köze- pén/, millió fő	Nép- sűrűség, fő/km ²	Főváros	A főváros népessége	
		1989			év	1 000 fő
Afrika (folytatás)						
Mozambiki Népi Köztársaság	799,4	15,33	19	Maputo	1986	883*
Namibia	824,3	1,76 ^{a/}	2	Windhoek	1976	60
Niger Köztársaság	1 267,0	6,69 ^{a/}	5	Niamey	1988	398*
Nigéria	923,8	104,96 ^{a/}	114	Lagos	1977	3 500*
Ruanda	26,3	6,75 ^{a/}	257	Kigali	1978	116*
Sao Tomé és Príncipe	1,0	0,12 ^{a/}	120	Sao Tome	..	6*
Sierra Leone	71,7	3,95 ^{a/}	55	Freetown	1985	470*
Szenegál	196,7	7,11 ^{a/}	36	Dakar	1979	979*
Szómália	637,7	7,11 ^{a/}	11	Mogadishu	1980	400
Szudán	2 505,8	23,80 ^{a/}	9	Kartúm	1980	561*
Szváziföld	17,4	0,74 ^{a/}	43	Mbabane	1976	23*
Tanzániai Egyesült Köztársaság	945,1	24,80 ^{a/}	26	Dar es Salaam	1985	1 096*
Togó	56,8	3,25 ^{a/}	57	Lome	1979	247*
Tunézia	163,6	7,81 ^{a/}	48	Tunisz	1984	1 395
Uganda	235,9	17,19 ^{a/}	73	Kampala	1980	458
Zairei Köztársaság	2 345,4	34,49	15	Kinshasa	1984	2 654*
Zambia	752,6	7,80	10	Lusaka	1980	536*
Zimbabwei Köztársaság	390,6	9,12 ^{a/}	23	Harare	1983	681*
Zöldfoki-szigetek	4,0	0,36 ^{a/}	90	Praia	1980	58*
Amerika	42 100	702 ^{a/}	17			
Ebből:						
Amerikai Egyesült Államok	9 372,6	248,76	27	Washington	1986	3 563
Bahama-szigetek	13,9	0,25	18	Nassau	1987	155
Barbados	0,4	0,26 ^{a/}	650	Bridgetown	1980	7*
Belize	23,0	0,18 ^{a/}	8	Belize-city	1980	39*
Costa-Rica	51,1	2,92 ^{a/}	57	San Jose	1983	275*
Dominikai Köztársaság	48,7	6,87 ^{a/}	141	Santo Domingo	1989	2 313
Grenada	0,3	0,16 ^{a/}	333	St. Georges	1970	7*
Guatemala	108,9	8,93	82	Guatemala	1988	2 500
Haiti	27,8	5,61 ^{a/}	202	Port-au-Prince	1984	738
Holland Antillák	1,0	0,19 ^{a/}	190	Willemstadt	1970	50
Honduras	112,1	4,95 ^{a/}	44	Tegucigalpa	1986	598*
Jamaika	11,0	2,45 ^{a/}	223	Kingston	1982	525
Kanada	9 916,1	26,25	3	Ottawa	1986	778
Kuba	110,9	10,52	95	Havanna	1988	2 077*
Mexikó	1 958,2	84,27 ^{a/}	43	Mexikó-város	1986	10 052*
Nicaragua	130,0	3,62 ^{a/}	28	Managua	1980	615*
Panama	77,1	2,37	31	Panama	1986	435*
Saint Lucia	0,6	0,15 ^{a/}	250	Castries	1970	40*
Saint Vincent	0,4	0,11 ^{a/}	275	Kingstown	..	4*
Salvador	21,0	5,21	248	San Salvador	1979	915
Trinidad és Tobago	5,1	1,24 ^{a/}	243	Port of Spain	1982	60*
Virginiai-szigetek	0,3	0,12 ^{a/}	400	Charlotte Amalie	1980	12*
Argentína	2 766,9	31,93	12	Buenos Aires	1985	10 728
Bolivia	1 098,6	7,19	7	La Paz	1985	993*
Brazília	8 512,0	147,40	17	Brasília	1985	1 577
Chile	756,9	13,00	17	Santiago	1987	4 154*
Ecuador	283,6	10,49	37	Quito	1986	919*
Kolumbia	1 138,9	30,24 ^{a/}	27	Bogota	1987	4 407
Paraguay	406,8	4,16	10	Asuncion	1982	719
Peru	1 285,2	21,79 ^{a/}	17	Lima	1987	5 876*
Szurinam	163,3	0,39 ^{a/}	2	Paramaribo	..	182
Uruguay	177,4	3,08	17	Montevideo	1987	1 309*
Venezuela	912,1	19,25	21	Caracas	1987	3 247
Ausztrália és Óceánia	8 500	26 ^{a/}	3			
Ebből:						
Ausztrália	7 686,8	16,81 ^{a/}	2	Canberra	1989	297*
Fidzsi-szigetek	18,3	0,73 ^{a/}	40	Suva	1986	141
Kiribati	0,7	0,07 ^{a/}	100	Tarawa	1987	9*
Nyugat Szamoa	2,8	0,16	57	Apia	1976	32
Pápa Új-Guinea	462,8	3,64 ^{a/}	8	Port Moresby	1986	142*
Salamon-szigetek	28,9	0,30 ^{a/}	10	Honiara	1976	15*
Új-Zéland	271,0	3,31	12	Wellington	1986	326
Vanuatu	12,2	0,15 ^{a/}	12	Vila	1986	14
Világ összesen	135 800 ^{b/}	5 112 ^{a/}	38			

a/ 1988. - b/ Antarktisz nélkül, amelynek területe 14,1 millió km².

35.2. NÉPMOZGALMI ARÁNYSZÁMOK

/1 000 lakosra/

Ország	Év	Élve- szüle- tés	Halá- lozás	Termé- szetes szapo- rodás	Év	Házas- ság- kötés	Év	Válás	Év	Csecse- mő- halálo- zás ^{a/}
Ausztria	1989	11,5	10,9	0,6	1988	4,7	1987	1,9	1988	8,1
Belgium	1987	11,9	10,7	1,2	1987	5,8	1986	1,9	1987	9,7
Bulgária	1989	12,6	12,0	0,6	1988	7,0	1988	1,4	1988	13,6
Csehszlovákia	1989	13,3	11,6	1,7	1988	7,4	1988	2,5	1988	11,9
Dánia	1989	12,0	11,6	0,4	1988	6,3	1987	2,8	1987	8,3
Egyesült Királyság	1988	13,8	11,4	2,4	1988	6,7	1985	3,2	1988	9,0
Finnország	1988	12,8	9,9	2,9	1988	5,3	1987	2,1	1986	5,8
Franciaország	1988	13,8	9,4	4,4	1988	4,9	1986	2,0	1988	7,7
Görögország	1988	10,7	9,3	1,4	1988	5,2	1986	0,9	1987	12,6
Hollandia	1988	12,6	8,4	4,2	1988	6,0	1987	1,9	1988	7,5
Jugoszlávia	1989	14,3	9,1	5,2	1988	6,8	1987	0,9	1988	24,8
Lengyelország	1989	14,9	10,1	4,8	1988	6,5	1988	1,3	1988	16,1
Magyarország	1989	11,4	13,3	- 1,9	1989	6,2	1989	2,3	1989	15,8
Német Demokratikus Köztársaság	1989	12,0	12,4	- 0,4	1988	8,2	1988	3,0	1988	8,1
Német Szövetségi Köztársaság	1989	11,0	11,2	- 0,2	1988	6,5	1986	2,0	1987	8,3
Norvégia	1989	14,0	10,6	3,4	1988	5,2	1987	1,7	1987	8,4
Olaszország	1988	9,9	9,3	0,6	1988	5,5	1985	0,3	1988	9,5
Portugália	1988	11,9	9,6	2,3	1988	7,0	1986	0,8	1987	14,2
Románia	1989	16,0	10,7	5,3	1988	7,5	1988	1,6	1988	25,4
Spanyolország	1986	11,2	7,9	3,3	1986	5,3	1985	8,5
Svájc	1989	12,2	9,2	3,0	1988	6,8	1986	1,8	1987	6,8
Svédország	1989	13,6	10,8	2,8	1988	5,2	1987	2,1	1988	5,8
Szovjetunió	1988	19,0	10,2	8,8	1988	9,4	1988	3,3	1988	24,7
Hongkong	1988	13,3	4,9	8,4	1987	8,6	1987	0,9	1988	7,4
Izrael	1988	22,6	6,6	16,0	1987	6,9	1986	1,2	1986	11,4
Japán	1989	10,1	6,4	3,7	1988	5,8	1986	1,4	1988	4,8
Kínai Népköztársaság	1988	20,8	6,6	14,2
Koreai Köztársaság	1987	16,5	6,0	10,5	1983	8,9	1984	0,6
Mongólia	1988	37,0	8,6	28,4	1988	9,1	1988	0,8
Szingapur	1988	20,0	5,2	14,8	1987	9,0	1987	1,0	1988	7,0
Egyiptomi Arab Köztársaság	1986	34,0	10,0	24,0	1985	9,1	1985	1,6	1987	45,1
Tunézia	1983	31,6	5,1	26,5	1982	7,5	1985	0,8	1982	36,2
Amerikai Egyesült Államok	1988	15,9	8,8	7,1	1988	9,7	1986	4,8	1988	9,9
Argentína	1983	23,9	8,1	15,8	1983	6,0	1987	26,0
Chile	1986	21,0	6,0	15,0	1986	7,6	1985	0,4	1987	18,5
Kanada	1988	14,5	7,3	7,2	1987	7,1	1985	2,4	1987	7,3
Kuba	1989	17,6	6,4	11,2	1988	7,9	1988	3,4	1988	11,9
Mexikó	1985	34,1	5,3	28,8	1985	6,6	1985	0,3	1985	25,1
Venezuela	1986	30,0	5,0	25,0	1986	5,6	1983	0,3	1987	23,7
Ausztrália	1988	14,9	7,2	7,7	1988	7,1	1986	2,5	1988	9,2
Új-Zéland	1989	17,5	8,2	9,3	1988	7,1	1986	2,7	1987	10,0

a/ 1 000 éveszülöttre jutó egy éven aluli meghalt.

35.3. A SZÜLETÉSKOR VÁRHATÓ ÁTLAGOS ÉLETTARTAM

Ország	Év, évek átlaga	Férfiak	Nők	/év/		
				Év, évek átlaga	Férfiak	Nők
Ausztria	1980	69,0	76,2	1986	71,0	77,8
Belgium	1979	69,9	76,6	1984	70,8	77,8
Bulgária	1980	68,5	73,9	1984 - 1986	68,2	74,4
Csehszlovákia	1981	67,0	74,3	1988	67,9	75,4
Dánia	1980	71,2	77,4	1985 - 1986	71,6	77,5
Egyesült Királyság ^{a/}	1980	70,7	76,8	1983 - 1986	71,6	77,5
Finnország	1980	69,2	77,6	1986	70,6	78,9
Franciaország	1980	70,8	79,1	1984 - 1986	71,3	79,5
Görögország	1980	73,1	77,6	1985	73,5	78,5
Hollandia	1980	72,5	79,5	1985 - 1986	73,0	79,6
Jugoszlávia	1980	67,8	73,3	1984 - 1985	68,1	73,6
Lengyelország	1980	66,0	74,4	1985 - 1986	66,9	75,3
Magyarország	1980	65,5	72,7	1988	66,2	74,0
Német Demokratikus Köztársaság	1981	69,0	74,8	1987	69,8	75,9
Német Szövetségi Köztársaság	1980	69,9	76,8	1986	71,9	78,5
Norvégia	1980	72,4	79,4	1985	72,6	79,6
Olaszország	1980	71,0	77,7	1983	71,3	77,9
Portugália	1980	67,5	74,6	1986	70,2	77,1
Románia	1980	66,6	71,9	1984	67,1	72,7
Svájc	1980	72,3	79,1	1986	73,8	80,6
Svédország	1980	72,8	79,1	1986	74,0	80,0
Szovjetunió	1971 - 1972	64,0	74,0	1988	64,8	73,6
Fülöp-szigetek	1975 - 1980	60,9	64,3	1986	61,6	65,2
Hongkong	1985	73,8	79,2
India	1976 - 1980	52,5	52,1	1980 - 1985	55,6	55,2
Indonézia	1975 - 1980	48,7	51,3	1980 - 1985	52,2	54,9
Izrael	1980	72,2	75,8	1985	73,6	77,0
Japán	1980	73,6	79,1	1986	75,5	81,6
Kínai Népköztársaság	1975 - 1980	62,1	65,9	1980 - 1985	66,7	68,9
Szingapur	1980	68,7	74,0
Törökország	1975 - 1980	60,3	61,6	1980 - 1985	60,0	63,3
Vietnam	1975 - 1980	46,2	49,1	1980 - 1985	56,7	61,1
Dél-Afrikai Köztársaság	1975 - 1980	58,9	61,7	1980 - 1985	51,8	55,2
Egyiptomi Arab Köztársaság	1975 - 1980	53,6	56,1	1980 - 1985	56,8	59,5
Amerikai Egyesült Államok	1980	70,1	77,8	1985	71,2	78,2
Brazília	1975 - 1980	60,7	66,7	1980 - 1985	60,9	66,0
Chile	1979	65,6	72,2	1985	65,0	71,7
Kanada	1980	71,4	78,9	1985	73,0	80,0
Kuba	1980 - 1981	71,9	75,4	1985	72,3	75,5
Venezuela	1980	65,8	71,4	1985	66,7	72,8
Ausztrália	1980	71,0	78,2	1985	72,2	78,7
Új-Zéland	1980	69,9	75,6	1985	71,0	76,9

a/ Észak-Írország és Skócia nélkül.

35.4. HALÁLOZÁSI ARÁNYSZÁMOK FŐBB HALÁLOKOK SZERINT

/100 000 lakosra számítva/

Ország	Év	Gümőkór	Roszz- indulatu daganatok	A keringési rendszer betegségei	Tüdő- gyulladás	Motoros jármű közlekedési balesetek	Öngyil- kosság és önsértés
Ausztria	1988	2,4	250,0	581,9	18,5	19,3	24,4
Belgium	1986	1,3	275,9	464,3	28,9	20,9	22,3
Bulgária	1987	2,6	167,6	733,3	45,4	12,3	16,6
Csehszlovákia	1988	1,6	244,5	619,3	31,3	10,5	17,7
Dánia	1987	1,2	286,5	520,4	20,2	13,4	27,9
Egyesült Királyság ^{a/}	1988	0,9	281,4	536,6	55,8	9,2	8,7
Finnország	1987	2,4	193,5	500,6	38,6	10,9	27,6
Franciaország	1987	1,8	243,1	335,4	20,1	16,9	21,9
Görögország	1986	2,2	184,3	460,6	13,8	19,4	3,9
Hollandia	1987	0,2	239,1	346,7	18,4	9,5	11,0
Lengyelország	1988	3,7	187,6	510,6	15,6	14,4	12,2
Magyarország	1988	5,1	281,8	702,2	7,1	17,1	41,3
Német Demokratikus Köztársaság	1988	1,8	209,6	738,8	23,4	11,1	..
Német Szövetségi Köztársaság	1988	1,4	275,3	555,7	20,3	12,9	17,6
Norvégia	1987	0,4	230,1	519,5	62,4	9,7	15,5
Portugália	1988	3,5	167,1	423,8	25,4	27,5	8,0
Románia	1984	3,7	128,4	603,7	41,9
Svájc	1988	1,9	243,4	415,5	23,3	14,5	22,4
Svédország	1987	0,6	234,0	596,0	52,8	9,1	18,3
Izrael	1986	0,4	123,9	300,3	17,7	9,7	6,5
Japán	1988	3,2	168,4	249,6	46,8	11,0	18,7
Amerikai Egyesült Államok	1987	0,7	195,9	397,9	28,2	19,4	12,7
Kanada	1987	0,4	189,7	303,6	22,7	16,3	14,0
Kuba	1987	0,7	119,6	274,8	39,1
Ausztrália	1987	0,3	174,0	342,3	9,7	17,1	13,8
Új-Zéland	1986	0,5	189,8	381,6	36,7	23,2	12,6

a/ Észak-Írország és Skócia nélkül.

35.5. FOGLALKOZTATOTTSÁG

Ország	Év	Aktív keresők, 1 000 fő	A mező- gazdaság és az erdő- gazdálkodás	Az ipar és az építő- ipar	A többi ágazat	100 aktív keresőre jutó eltartott és inaktív kereső
			aktív keresőinek aránya, %			
Ausztria	1971 ^{a/}	3 006	17,4	40,3	42,3	148
	1988	3 430	8,4	37,9	53,7	124
Belgium	1971	3 956	4,3	42,3	53,4	145
	1986	4 212	2,5	25,1	72,4	135
Bulgária	1970	..	35,8	38,8	25,4	..
	1988	..	19,2	46,7	34,1	..
Csehszlovákia	1970	6 943	18,5	47,3	34,2	106
	1988	7 911	11,9	47,9	40,2	97
Dánia	1971	2 409	10,7	36,9	52,4	106
	1986	2 753	5,7	27,7	66,6	86
Egyesült Királyság	1971 ^{a/}	25 021	2,5	42,3	55,2	122
	1988	28 211	2,1	26,7	71,2	102
Finnország	1970 ^{a/}	2 129	20,2	33,9	45,9	117
	1988	2 574	10,2	31,0	58,8	90
Franciaország	1971 ^{a/}	21 532	12,8	36,8	50,4	138
	1988	24 153	6,7	27,2	66,1	131
Hollandia	1971	4 789	6,1	36,1	57,8	175
	1987	5 862	4,5	23,6	71,9	149
Lengyelország	1970	15 607	34,6	37,6	27,8	108
	1988	17 705	27,7	37,4	34,9	114
Magyarország	1970	4 980	25,2	43,2	31,6	107
	1988	4 823	18,4	37,4	44,2	119
Német Demokratikus Köztársaság	1970	8 167	13,0	49,6	37,4	109
	1988	8 952	10,6	49,6	39,8	86
Német Szövetségi Köztársaság	1971 ^{a/}	26 802	8,2	48,9	42,9	128
	1988	29 548	4,8	38,9	56,3	107
Norvégia	1970	1 462	11,6	37,3	51,1	165
	1987	2 171	6,5	26,4	67,1	93
Olaszország	1971 ^{a/}	19 506	18,9	43,1	38,0	173
	1988	24 379	9,1	28,2	62,7	135
Portugália	1971 ^{a/}	3 395	29,6	30,1	40,3	154
	1988	4 616	20,6	32,1	47,3	126
Románia	1970 ^{a/}	9 875	49,3	30,8	19,9	105
	1988	11 070	28,5	44,8	26,7	108
Spanyolország	1970 ^{a/}	12 732	29,1	37,3	33,6	165
	1988	14 972	13,8	29,8	56,4	160
Svájc	1970 ^{b/}	2 996	7,7	48,2	44,1	109
	1988	3 500	6,4	37,4	56,2	86
Svédország	1971 ^{a/}	3 583	8,1	39,3	52,6	126
	1988	4 471	3,9	29,1	67,0	88

a/ Az arányszámok az 1987. évre vonatkoznak. - b/ Az arányszámok az 1986. évre vonatkoznak.

35.5. FOGLALKOZTATOTTSÁG (folytatás)

Ország	Év	Aktív keresők, 1 000 fő	A mező- gazdaság és az erdő- gazdálkodás	Az ipar és az építő- ipar	A többi ágazat	100 aktív keresőre jutó eltartott és inaktív kereső
			aktív keresőinek aránya, %			
Szovjetunió	1970	..	25,4	37,9	36,7	..
	1988	..	18,8	38,9	42,3	..
Fülöp-szigetek	1970	12 297	51,5	15,8	32,7	198
	1987	22 881	43,4	13,4	43,2	151
Indonézia	1971	40 100	62,2	9,6	28,2	206
	1986	70 193	53,6	8,0	38,4	138
Izrael	1969	990	10,2	35,5	54,3	191
	1987	1 494	4,9	28,6	66,5	193
Japán	1970	52 759	19,1	34,0	46,9	98
	1988 ^{a/}	61 660	8,0	32,9	59,1	99
Kínai Népköztársaság	1970	344 320	80,8	8,2	11,0	141
	1986	512 822	61,1	22,2	16,7	107
Koreai Köztársaság	1968	9 757	50,2	17,6	32,2	209
	1987	16 873	21,2	33,0	45,8	146
Mongólia	1970	387	47,3	21,3	31,4	223
	1988	611	30,2	25,4	44,4	235
Pakisztán	1972	18 481	56,9	16,1	27,0	248
	1985	28 596	50,7	18,7	30,6	236
Algéria	1966	2 565	50,4	12,7	36,9	394
	1985	3 884	25,7	32,6	41,7	459
Egyiptomi Arab Köztársaság	1975	9 264	47,8	17,3	34,9	302
	1984	12 575	38,2	18,8	43,0	275
Tunézia	1975	1 622	32,5	25,9	41,6	246
	1984	2 032	23,4	34,8	41,8	246
Amerikai Egyesült Államok	1971	86 929	4,2	32,3	63,5	138
	1988	123 378	3,0	27,1	69,9	100
Chile	1971	2 981	19,3	34,0	46,7	233
	1987	4 353	19,8	23,4	56,8	188
Ecuador	1974	1 941	46,3	16,8	36,9	252
	1982	2 346	33,5	19,9	46,6	267
Kanada	1972	8 897	6,9	29,3	63,8	145
	1988 ^{a/}	13 354	4,9	25,6	69,5	94
Kuba ^{b/}	1975	2 394	27,2	29,8	43,0	288
	1988	3 408	19,9	31,7	48,4	206
Mexikó	1970	13 014	39,2	22,9	37,9	271
	1987	27 324	25,8	20,5	53,7	197
Peru	1972	3 786	40,6	18,8	40,6	276
	1982	5 978	38,4	18,0	43,6	214
Venezuela	1971	3 258	20,3	28,1	51,6	232
	1987	6 322	13,6	28,4	58,0	189
Ausztrália	1971	5 330	7,2	33,7	59,1	143
	1988 ^{a/}	8 002	5,5	25,6	68,9	107
Új-Zéland	1971	1 112	12,3	34,2	53,5	155
	1986	1 605	10,0	27,4	62,6	103

a/ Az arányszámok az 1987. évre vonatkoznak. - b/ Állami szektor.

35.6. A MUNKÁSOK NOMINÁLIS ÁTLAGBÉRE A FELDOLGOZÓIPARBAN

Ország	PéNZ-egység	Év	Havibér	Ország	PéNZ-egység	Év	Órabér
Ausztria ^{a/}	Schilling	1988	18 318	Belgium	Frank	1988	310
Bulgária	Leva	1988	274	Finnország ^{b/}	Márka	1988	39,79
Csehszlovákia	Korona	1989	3 263	Franciaország	Frank	1988	35,39
Lengyelország	Zloty	1989	235 093	Görögország	Drachma	1988	460
Magyarország	Forint	1989	10 723 ^{c/}	Német Szövetségi Köztársaság	Márka	1988	18,33
Románia	Lei	1985	2 824	Norvégia ^{d/}	Korona	1988	85,36
Szovjetunió	Rubel	1989	264	Svédország	Korona	1988	60,79
Japán ^{e/}	1000 Yen	1988	318	Amerikai Egyesült Államok	Dollár	1988	10,18
Kuba ^{f/}	Peso	1989	193	Kanada	K.dollár	1988	12,85

Megjegyzés: A KGST országokban az állami és szövetkezeti iparban foglalkoztatott munkások és alkalmazottak béradatai a különböző járulékokkal együtt. A tőkés országokban: az adóalapot képező bérek.

a/ Bányászattal együtt. - b/ Teljes ipar. - c/ Az ipar vállalati rend szerint működő szervezeteiben foglalkoztatottak bruttó bére; a személyi jövedelemadót figyelembevéve a nettó bér 8 134 Ft. - d/ Férfiak bére. e/ Alkalmazottakkal együtt. - f/ Állami szektor.

35.7. MUNKANÉLKÜLISÉG NÉHÁNY ORSZÁGBAN

Ország	1000 fő		Az aktív népesség %-ában		A nők	Afiatalkorúak
	1980	1989	1980	1989	aránya az összes munkanélküli %-ában, 1989	
Ausztria	53	149	1,9	5,0	45,6	24,2 ^{a/}
Belgium	369	419	8,9	9,9	60,0	34,0 ^{a/}
Dánia	184	265	7,0	9,5	55,2	22,8 ^{b/}
Egyesült Királyság	1 795	1 813	7,3	6,4	27,9	29,4
Finnország	114	89	4,7	3,5	46,1	25,8 ^{b/}
Franciaország	1 451	2 532	6,3	9,5	53,5	37,2 ^{b/}
Hollandia	248	391	5,9	5,7 ^{c/}	38,2	..
Jugoszlávia	786	1 132 ^{c/}	11,9	14,1 ^{c/}	55,8	..
Német Szövetségi Köztársaság	889	2 038	3,8	7,9	47,5	17,3
Olaszország	1 684	2 865	7,6	12,0	57,4	49,5
Spanyolország	1 277	2 550	9,8	17,3	50,7	41,6
Svédország	86	62	2,0	1,4	48,4	35,9
Japán	1 140	1 418	2,0	2,3	41,5	25,4
Amerikai Egyesült Államok	7 637	6 520	7,1	5,3	46,0	36,9
Kanada	865	1 018	7,5	7,5	46,2	29,8
Ausztrália	409	509	6,1	6,2	45,7	42,7

a/ 1986. - b/ 1985. - c/ 1988.

35.8. A NEMZETI JÖVEDELEM INDEXE

Ország	Évi átlagos növekedési ütem, % 1981-1985	1985	1986	1987	1988	1989
		változás az előző évhez képest, %				
Bulgária	3,7	1,8	5,3	5,1	6,2	- 0,4
Csehszlovákia	1,7	2,9	2,6	2,0	2,6	1,6
Jugoszlávia	0,6	0,2	3,6	- 0,5	- 2	..
Kínai Népköztársaság	9,8	12,7	7,4	9,3	11	..
Lengyelország	- 0,8	3,4	4,9	1,9	4,8	0,0
Magyarország	1,3	- 1,4	0,9	4,1	- 0,5	- 1,1
Mongólia	6,5	5,3	5,6	3,5	4,2	6,3
Német Demokratikus Köztársaság	4,5	5,2	4,3	3,6	3	2,0
Románia	4,4	5,9	7,3	4,8	3,2	..
Szovjetunió	3,6	3,5	4,1	2,3	4,4	2,4

35.9. A BRUTTÓ HAZAI TERMÉK (GDP) INDEXE

Ország	Évi átlagos növekedési ütem, % 1981-1985	1986	1987	1988	1989
		változás az előző évhez képest, %			
Ausztria	1,5	1,7	1,3	4,2	4,0
Belgium	0,8	2,3	1,8	4,2	4,2
Dánia	2,4	3,4	- 0,9	- 0,4	1,7
Egyesült Királyság	1,8	2,9	3,6	3,7	2,5
Finnország	3,0	2,4	3,6	5,2	4,8
Franciaország	1,5	2,1	1,9	3,4	3,4
Görögország	1,3	1,3	- 0,5	3,5	2,3
Hollandia	0,9	2,4	2,3	2,7	4,2
Magyarország	1,8	1,5	4,1	- 0,1	- 0,8
Német Szövetségi Köztársaság	1,2	2,6	1,7	3,4	4,2
Norvégia	3,4	4,4	1,3	1,1	5,7
Olaszország	1,6	2,7	3,1	3,9	3,2
Spanyolország	1,3	3,6	4,8	5,0	4,9
Svájc	1,4	2,6	2,0	3,2	3,1
Svédország	1,8	1,2	2,8	2,3	1,9
India	5,5	4,0	3,6	9,0	..
Indonézia	4,4	3,2	3,6	4,0	..
Izrael	2,3	2,7	4,6	1,0	..
Japán	3,9	2,4	4,1	5,7	4,7
Koreai Köztársaság	7,6	11,9	11,1	10,1	..
Törökország	4,8	8,3	6,8	3,6	1,8
Dél-Afrikai Köztársaság	1,0	0,5	2,6	3,7	..
Amerikai Egyesült Államok	3,0	3,0	2,9	3,9	2,9
Argentína	- 2,2	5,3	1,6	1,5	..
Brazília	1,7	9,9	2,9	- 0,3	..
Kanada	2,8	3,3	3,9	5,0	2,8
Mexikó	1,6	- 3,7	1,4	0,4	..
Ausztrália	3,2	2,0	3,9	3,8	4,2

35.10. AZ EGY LAKOSRA JUTÓ REÁLJÖVEDELEM INDEXE

Ország	Évi átlagos növekedési ütem, % 1981-1985	1986	1987	1988	1989
		változás az előző évhez képest, %			
Bulgária	3,7	2,8	4,0	3,4	- 2,4
Kuba	2,4	1,3	- 2,4	0,7	..
Lengyelország	- 1,7	1,7	0,8	13,4	..
Magyarország	1,6	2,3	0,7	- 1,3	2,5
Mongólia	2,3	2,9	2,0	1,6	2,6
Német Demokratikus Köztársaság	4,2	5,7	4,8	4,0	3,1
Szovjetunió	2,1	2,5	2,0	3,5	4,6

35.11. AZ EGY LAKOSRA JUTÓ SZEMÉLYES FOGYASZTÁS INDEXE

Ország	Évi átlagos növekedési ütem, % 1981-1985	1985	1986	1987	1988
		változás az előző évhez képest, %			
Ausztria	1,7	2,1	1,4	2,6	2,7
Belgium	0,6	1,8	2,5	2,6	2,4
Dánia	2,0	5,2	4,1	- 1,5	- 1,1
Egyesült Királyság	2,0	3,5	5,5	5,2	6,6
Finnország	2,4	2,8	3,6	5,4	4,6
Franciaország	1,5	2,0	3,0	2,3	2,4
Görögország	1,4	3,4	0,4	- 0,8	3,5
Hollandia	- 0,5	1,4	2,6	3,5	0,5
Magyarország	1,3	1,5	2,2	3,8	- 4,0
Német Szövetségi Köztársaság	0,8	2,0	4,2	3,1	2,7
Norvégia	3,2	10,0	5,7	- 2,2	- 2,5
Olaszország	1,4	2,6	3,7	4,3	3,6
Portugália	- 0,6	0,3	6,2	7,2	4,8
Spanyolország	- 0,3	1,4	3,6	5,2	3,9
Svájc	0,6	1,0	2,6	1,6	2,9
Svédország	0,6	2,8	4,1	4,1	2,1
Japán	2,1	2,0	2,1	3,9	4,6
Törökország	1,4	0,9	7,5	7,0	0,5
Amerikai Egyesült Államok	2,4	3,6	3,2	1,9	2,4
Kanada	1,4	4,2	2,6	4,5	3,0
Ausztrália	1,6	3,0	- 0,7	1,1	1,7

35.12. AZ EGY LAKOSRA JUTÓ GDP ÉS ÖSSZETEVŐINEK ÖSSZEHA-SONLÍTÁSA, 1985*

Ország	Egy lakosra jutó volumenarányok Magyarország = 100				Lakossági	Közösségi	Beruházás
	GDP	lakossági	közösségi	beruházás	fogyasztás		
		fogyasztás			a GDP százalékában		
Luxemburg	261	253	137	291	64,0	6,1	22,5
Norvégia	261	224	161	329	56,6	7,1	25,4
Svédország	239	255	132	246	70,5	6,4	20,7
Dánia	238	249	186	243	69,1	9,0	20,6
Német Szövetségi Köztársaság	237	243	139	252	67,8	6,8	21,4
Franciaország	222	239	171	223	70,9	8,9	20,2
Finnország	220	213	144	304	64,2	7,5	27,9
Hollandia	219	221	179	199	66,5	9,5	18,4
Egyesült Királyság	212	230	213	168	71,6	11,3	16,0
Ausztria	212	207	155	262	64,5	8,4	24,9
Olaszország	211	227	141	212	71,1	7,7	20,3
Belgium	208	230	142	179	73,1	7,9	17,4
Spanyolország	148	162	119	123	72,3	9,3	16,7
Irország	131	130	101	147	65,6	8,9	22,5
Görögország	114	130	142	99	75,2	14,4	17,4
Portugália	108	113	155	85	69,1	16,5	15,8
Magyarország	100	100	100	100	66,0	11,6	20,1
Jugoszlávia	94	97	91	75	68,3	11,2	16,1
Lengyelország	79	71	78	93	59,5	11,5	23,8
Törökország	66	68	85	59	67,5	14,8	18,0

**35.13. AZ EGY LAKOSRA JUTÓ FOGYASZTÁS ÖSSZEHA-SONLÍTÁSA
ÁRUCSOPORTONKÉNT, 1985*
(Magyarország = 100)**

Ország	Kenyér és cereália	Hús	Tej, sajt, tojás	Gyümölcs, zöldség	Ruházat	Lakás	Háztartási energia	Egészségügyi ellátás	Közlekedés, hírközlés
Luxemburg	139	160	104	216	786	214	235	125	684
Norvégia	71	92	126	140	860	165	191	189	399
Svédország	101	77	114	118	765	302	162	237	449
Dánia	103	126	110	116	853	310	149	118	443
NSZK	111	136	101	136	1 158	195	147	185	469
Franciaország	119	197	121	188	819	230	107	208	412
Finnország	113	89	137	126	511	222	138	143	386
Hollandia	128	92	120	177	908	196	141	163	316
Egyesült Királyság	122	114	82	144	211	288	126	132	394
Ausztria	110	123	106	191	214	197	121	142	408
Olaszország	134	179	121	365	332	275	83	119	342
Belgium	114	186	88	143	168	205	150	182	353
Spanyolország	104	147	92	211	147	321	47	65	266
Irország	130	137	77	139	116	126	72	75	163
Görögország	81	145	99	378	70	93	42	52	286
Portugália	154	134	24	165	141	191	35	45	155
Magyarország	100	100	100	100	100	100	100	100	100
Jugoszlávia	133	92	70	104	125	114	35	83	121
Lengyelország	84	86	66	58	77	73	53	40	61
Törökország	215	71	48	254	190	26	39	16	54

* Az adatok forrása; International Comparison of Gross Domestic Product in Europe, 1985. United Nations. Ennek magyar nyelvű változata: "A gazdasági fejlettség színvonalának európai összehasonlítása a bruttó hazai termék alapján. KSH 1989." A választott módszer (a közös valutára való átszámítás) részletes leírása és további információk a fenti kiadványokban találhatóak.

35.14. FOGYASZTÓI ÁRINDEX

Ország	Évi átlagos növekedési ütem, %		1985	1986	1987	1988	1989
	1981-1985	1986-1989					
	előző év = 100,0						
Ausztria	4,9	1,9	103,3	101,7	101,5	102,0	102,5
Belgium	7,1	1,8	104,9	101,3	101,5	101,2	103,1
Bulgária	0,9	2,7	101,7	103,5	100,1	100,5	106,2
Csehszlovákia	1,9	0,5	102,3	100,5	100,0	100,2	101,4
Dánia	7,9	4,2	104,7	104,1	104,0	104,5	104,8
Egyesült Királyság	7,3	5,1	106,1	103,4	104,2	105,0	107,8
Finnország	8,6	4,7	105,8	103,6	103,8	105,6	106,6
Franciaország	9,6	3,1	105,8	102,7	103,1	102,6	103,7
Görögország	20,7	16,6	119,3	123,0	116,4	113,6	113,8
Hollandia	4,2	0,3	102,3	100,2	99,5	100,7	101,1
Jugoszlávia	47,4	277,7	176,0	188,1	220,5	299	1 350
Lengyelország	31,5	69,5	115,1	117,8	126,5	161	344
Magyarország	6,8	11,6	107,0	105,3	108,6	115,5	117,0
Német Demokratikus Köztársaság	0,0	0,5	99,9	100,0	100,0	100,0	102
Német Szövetségi Köztársaság	3,9	1,1	102,2	99,2	100,2	101,2	102,8
Norvégia	9,0	6,8	105,7	107,2	108,7	106,0	104,6
Olaszország	13,7	5,5	109,2	105,9	104,7	105,0	106,3
Portugália	23,2	10,9	119,3	111,7	109,3	109,7	112,6
Románia	4,6	..	99,6	99,9
Spanyolország	12,2	6,4	108,8	108,8	105,2	104,8	106,8
Svájc	4,2	1,8	103,4	100,8	101,4	101,9	103,2
Svédország	9,0	5,1	107,4	104,2	104,2	106,3	106,4
Szovjetunió	0,9	1,4	100,4	101,8	101,5	100,3	102
Izrael	195,4	27,2 ^{a/}	405	148	120	116	..
Japán	2,8	0,9	102,0	100,6	100,1	100,7	102,3
Amerikai Egyesült Államok	5,6	3,6 ^{a/}	103,6	101,9	103,6	104,0	104,8
Brazília	135,1	370,1 ^{a/}	302	230	321	686	..
Kanada	7,4	4,4 ^{a/}	104,0	104,1	104,4	104,0	105,0
Mexikó	60,7	109,9 ^{a/}	158	186	232	214	..
Ausztrália	8,3	8,0	106,7	109,1	108,5	107,3	107,5

a/ 1986-1988.

35.15. FOGYASZTÓI ÁRINDEX A KIADÁSOK FŐBB CSOPORTJAI SZERINT

Ország	Élelmiszer		Lakbér		Energia		Szolgáltatás	
	1981-1985	1986-1989	1981-1985	1986-1989	1989-1985	1986-1989	1981-1985	1986-1989
	évi átlagos növekedési ütem, %							
Ausztria	4,2	1,3	7,4	3,1	7,3	- 4,0
Belgium	7,1	1,2	7,9	3,8	..	- 6,9	6,2	3,1
Dánia	8,2	2,9	8,1	5,3	8,6	4,4	11,3	5,5
Egyesült Királyság	7,0	4,2	10,9	10,7	9,9	2,1	6,5	..
Finnország	9,4	2,9	8,5	5,3
Franciaország	10,0	3,3	9,8	5,7	12,0	- 3,2	9,4	4,2
Hollandia	3,0	0,5	6,2	2,7	9,9	- 9,2	3,5	1,8
Jugoszlávia	48,4	278,0	28,6	261,7	40,4	285,1
Magyarország	6,3	11,1	10,8	12,2	7,9	8,4	8,2	13,0
Német Szövetségi Köztársaság	3,2	0,7	4,4	2,1	5,9	- 4,9	4,4	2,4
Norvégia	10,3	6,4	9,0	1,7	9,9	6,6	10,3	7,6
Olaszország	12,2	4,7	15,9	6,2	17,1	0,9	15,8	8,6
Spanyolország	12,2	6,8	10,3	7,2	..	- 2,1	..	9,0
Svájc	5,2	1,6	4,9	3,3	3,5	- 7,6	4,9	3,1
Svédország	11,6	5,3	11,6
Japán	2,7	0,6	3,0	..	1,2	- 4,9	3,9	2,3
Amerikai Egyesült Államok	4,1	4,4	6,5	4,9	7,1	0,3	7,3	4,4
Kanada	6,2	4,0	7,3	5,3	12,2	0,5	8,1	4,9
Ausztrália	7,8	7,8	8,9	10,5	12,3	5,1	8,5	9,7

35.16. AZ IPARI TERMELÉS INDEXE

Ország	Évi átlagos növekedési ütem, % 1981-1985	1986	1987	1988	1989
		változás az előző évhez képest, %			
Ausztria	1,6	1,3	0,4	4,4	5,9
Belgium	0,8	0,8	2,1	5,2	3,7
Bulgária	4,4	4,0	4,2	5,1	0,3
Csehszlovákia	2,7	3,1	2,4	2,0	0,9
Dánia	3,9	4	- 3	2	..
Egyesült Királyság	1,6	1,6	3,8	3,1	0,8
Finnország	3,0	1	4	6	3
Franciaország	0,0	1,0	2,0	4,6	3,9
Görögország	0,0	-0,2	-1,4	5,1	..
Hollandia	0,8	2,0	1,0	1,0	5,0
Jugoszlávia	2,7	4,0	1,0	-1,0	1,0
Lengyelország	0,4	4,4	3,4	5,3	-3,4
Magyarország ^{a/}	1,9	1,9	3,8	0	-1,0
Német Demokratikus Köztársaság	4,1	3,7	3,1	3,2	2,3
Német Szövetségi Köztársaság	1,0	2,0	0,2	3,6	4,8
Norvégia	3,5	3,5	7,5	5,1	16,3
Olaszország	-0,6	3,2	2,7	6,9	3,7
Portugália	3,4	6,1	2,3	6,2	..
Románia	4,1	7,7	4,5	3,6	-2,1
Spanyolország	0,8	3,1	4,7	3,1	4,5
Svájc	0,6	4	1	7	2
Svédország	1,7	1,0	3,6	2,0	2,8
Szovjetunió	3,7	4,9	3,9	3,9	1,7
India	7,3	6	11	8	..
Izrael	3,7	3	5	- 3	..
Japán	4,1	-0,2	3,5	9,2	5,8
Kínai Népköztársaság	10,8	11,7	17,7	20,7	..
Koreai Köztársaság	10,4	21	19	14	..
Mongólia	9,3	7,8	4,3	3,4	3,1
Marokkó	1,6	3	2	10	..
Amerikai Egyesült Államok	2,7	1,1	3,7	5,7	3,2
Argentína	-3,2	12	- 1	- 11	..
Brazília	-0,2	11	1	- 4	..
Kanada	2,8	0	6	7	1
Kuba	7,4	1,9	-2,7	3,0	-2,3
Ausztrália	2,8	- 1	3,0	5,4	5,9

a/ Iparvállalatok és szervezetek.

35.17. A FONTOSABB IPARCIKKEK TERMELÉSE

1989

Összes szén	millió tonna	Villamos energia	milliárd kWh
Világ összesen	4 817 ^{a/}	Világ összesen	11 100
Kínai Népköztársaság	970,0 ^{a/}	Amerikai Egyesült Államok	2 779 ^{b/}
Amerikai Egyesült Államok	884,8	Szovjetunió	1 722
Szovjetunió	661,6	Japán	691 ^{a/}
Német Demokratikus Köztársaság	301,0	Kínai Népköztársaság	543 ^{a/}
Lengyelország	249,4 ^{a/}	Kanada	503 ^{a/}
India	196,8 ^{a/}	Német Szövetségi Köztársaság	423 ^{a/}
Német Szövetségi Köztársaság	187,5	Franciaország	379
Ausztrália	178,1 ^{a/}	Egyesült Királyság	309 ^{a/}
Dél-Afrikai Köztársaság	173,7	India	241 ^{c/}
Csehszlovákia	117,4	Brazília	214 ^{a/}
Egyesült Királyság	103,8 ^{a/}	Olaszország	211
Kanada	70,6 ^{a/}	Dél-Afrikai Köztársaság	157 ^{a/}
Románia	61,3	Lengyelország	145
Jugoszlávia	58,9 ^{a/}	Ausztrália	140 ^{a/}
Görögország	48,6 ^{a/}	Svédország	139
Törökország	41,5 ^{a/}	Spanyolország	136 ^{a/}
Bulgária	34,3	Norvégia	120
Spanyolország	31,1 ^{a/}	Német Demokratikus Köztársaság	119
Magyarország	20,0	Mexikó	102 ^{a/b/c/}
Koreai Köztársaság	19,0	Koreai Köztársaság	94 ^{c/}
Franciaország	13,7	Magyarország	30

a/ 1988. - b/ Nettó termelés. - c/ Csak közcélu erőművek.

35.17. A FONTOSABB IPARCIKKEK TERMELÉSE (folytatás)

1989

Kőolaj	millió tonna	Földgáz	petajoule
Világ összesen	2 970	Világ összesen	66 508 ^{a/}
Szovjetunió	607	Szovjetunió	25 294 ^{b/}
Amerikai Egyesült Államok	383	Amerikai Egyesült Államok	16 940
Szauz-Arábia	260	Kanada	3 758 ^{a/}
Irán	147	Hollandia	2 270
Irak	142	Algéria	1 560 ^{a/}
Kínai Népköztársaság	137 ^{a/}	Egyesült Királyság	1 552
Mexikó	131 ^{a/}	Románia	1 521 ^{a/}
Venezuela	98 ^{a/}	Indonézia	1 262
Kuvait	91	Norvégia	1 187
Egyesült Arab Emírségek	89	Mexikó	1 006 ^{a/}
Egyesült Királyság	86	Szauz-Arábia	944 ^{a/}
Nigéria	80 ^{a/}	Venezuela	848 ^{a/}
Kanada	79 ^{a/}	Argentína	775 ^{a/}
Norvégia	73	Ausztrália	662
Indonézia	65 ^{a/}	Olaszország	627 ^{a/}
Libia	54	Irán	590 ^{a/}
Egyiptomi Arab Köztársaság	43 ^{a/}	Kínai Népköztársaság	556 ^{a/}
India	34	Német Szövetségi Köztársaság	537
Algéria	32	Malaysia	480 ^{a/}
Ománi Szultánság	31	Pakisztán	449
Magyarország	2	Magyarország	227

a/ 1988. - b/ 1987.

**35.17. A FONTOSABB IPARCIKKEK TERMELÉSE (folytatás)
1989**

Acél	millió tonna	Alumínium (elsődleges)	1 000 tonna
Világ összesen	784	Világ összesen:	17 316^{a/}
Szovjetunió	160,1	Amerikai Egyesült Államok	4 030
Japán	107,9	Államok	2 440 ^{a/}
Amerikai Egyesült Államok	89,1 ^{a/}	Szovjetunió	1 555
Kínai Népköztársaság	59,1 ^{a/}	Kanada	1 241
Német Szövetségi Köztársaság	41,1	Ausztrália	888
Olaszország	26,8	Brazília	859
Brazília	26,1	Norvégia	
Franciaország	19,6	Német Szövetségi Köztársaság	742
Egyesült Királyság	18,9	Venezuela	546
Kanada	15,7	India	422
Csehszlovákia	15,5	Spanyolország	352
Lengyelország	15,1	Franciaország	335
Románia	14,4	Egyesült Királyság	297
Spanyolország	12,5	Jugoszlávia	293
India	12,4	Románia	280
Belgium	11,0	Hollandia	274
Dél-Afrikai Köztársaság	9,3 ^{a/}	Új-Zéland	260
Törökország	8,0 ^{a/}	Olaszország	219
Német Demokratikus Köztársaság	7,8	Indonézia	197
Mexikó	7,8 ^{a/}	Egyiptomi Arab Köztársaság	180
<i>Magyarország</i>	<i>3,4</i>	Ghana	169
		Dél-Afrikai Köztársaság	168
		<i>Magyarország</i>	<i>75</i>

a/ 1988.

**35.17. A FONTOSABB IPARCIKKEK TERMELÉSE (folytatás)
1989**

Cement	millió tonna	Műtrágya (1987/1988) (hatóanyagban)	1 000 tonna
Világ összesen	1 070	Világ összesen:	152 379
Kínai Népköztársaság	205 ^{a/}	Szovjetunió	35 266
Szovjetunió	140	Amerikai Egyesült Államok	22 368
Japán	80	Kínai Népköztársaság	17 302
Amerikai Egyesült Államok	71	Kanada	11 039
India	45	India	7 169
Olaszország	40	Német Demokratikus Köztársaság	5 179
Koreai Köztársaság	30	Franciaország	3 950
Német Szövetségi Köztársaság	29	Német Szövetségi Köztársaság	3 714
Spanyolország	27	Románia	2 606
Franciaország	26	Indonézia	2 533
Brazília	25 ^{a/}	Lengyelország	2 486
Mexikó	24 ^{a/}	Brazília	2 249
Törökország	23 ^{a/}	Spanyolország	2 212
Lengyelország	17	Hollandia	2 091
Görögország	13 ^{a/}	Olaszország	1 905
Románia	13	Egyesült Királyság	1 779
Kanada	12	Mexikó	1 745
Német Demokratikus Köztársaság	12	Törökország	1 571
Thaiföld	12 ^{a/}	Japán	1 517
Csehszlovákia	11	Izrael	1 488
<i>Magyarország</i>	<i>4</i>	<i>Magyarország</i>	<i>921</i>

a/ 1988.

35.17. A FONTOSABB IPARCIKKEK TERMELÉSE (folytatás)
1989

Ujságyomópapír	1 000 tonna	Személygépkocsi	1 000 darab
Világ összesen	31 350^{a/}	Világ összesen	35 300
Kanada	9 667	Japán	8 370
Amerikai Egyesült Államok	5 505	Amerikai Egyesült Államok	7 105 ^{a/}
Japán	3 217	Német Szövetségi Köztársaság	4 543
Svédország	2 170	Franciaország	3 312
Szovjetunió	1 719	Olaszország	1 970
Finnország	1 183	Spanyolország	1 576 ^{a/}
Norvégia	991	Egyesült Királyság	1 300
Német Szövetségi Köztársaság	953	Szovjetunió	1 217
Egyesült Királyság	569	Kanada	1 008 ^{a/}
Koreai Köztársaság	443	Koreai Köztársaság	847 ^{c/}
Dél-Afrikai Köztársaság	425 ^{b/}	Mexikó	455 ^{b/}
Ausztrália	401 ^{a/}	Svédország	416 ^{c/}
Franciaország	379	Ausztrália	332 ^{c/}
India	267	Brazília	313 ^{c/}
Ausztria	256	Jugoszlávia	310 ^{a/}
Olaszország	253	Lengyelország	286
Brazília	229	Belgium	276 ^{b/}
Argentína	221 ^{b/}	Német Demokratikus Köztársaság	217
Kínai Népköztársaság	220 ^{a/}	Csehszlovákia	189
Chile	193 ^{a/}	India	179
Német Demokratikus Köztársaság	126	Argentína	156 ^{b/c/}

a/ 1988. - b/ 1987. - c/ Összeszereléssel együtt.

35.17. A FONTOSABB IPARCIKKEK TERMELÉSE (folytatás)

Nyerscukor (1988)	1 000 tonna	Sör (1987)	1 000 hektoliter
Világ összesen	102 779	Világ összesen	1 041 000
Szovjetunió	9 240	Amerikai Egyesült Államok	229 297
India	9 100	Német Szövetségi Köztársaság	92 775
Brazília	8 500	Egyesült Királyság	59 897
Kuba	7 548	Szovjetunió	55 811 ^{a/}
Amerikai Egyesült Államok	6 260	Japán	54 922
Kínai Népköztársaság	5 925	Kínai Népköztársaság	50 000
Franciaország	4 424	Brazília	47 500
Mexikó	3 822	Mexikó	29 157
Ausztrália	3 580	Spanyolország	25 000
Német Szövetségi Köztársaság	3 130	Német Demokratikus Köztársaság	24 521 ^{a/}
Thaiföld	2 705	Kanada	23 114
Dél-Afrikai Köztársaság	2 260	Csehszlovákia	22 487 ^{a/}
Pakisztán	1 936	Franciaország	19 894
Lengyelország	1 824	Ausztrália	18 765
Indonézia	1 800	Dél-Afrikai Köztársaság	18 000
Olaszország	1 607	Hollandia	17 547
Törökország	1 595	Kolumbia	16 735
Kolumbia	1 415	Belgium	13 988
Egyesült Királyság	1 413	Venezuela	12 743
Fülöp-szigetek	1 369	Lengyelország	12 486 ^{a/}
Magyarország	521	Magyarország	9 425^{a/}

a/ 1988.

35.18. A MEZŐGAZDASÁGI TERMELÉS INDEXE

Ország	1981-1985. évek átlaga 1976-1980. évek átlagának százalékában	1985	1986	1987	1988	1989
		változás az előző évhez képest, %				
Ausztria	110	- 2	1	- 4	0	- 2
Belgium és Luxemburg	109	0	6	- 1	3	0
Bulgária	106	-12,3	11,7	- 5,1	- 0,1	0,4
Csehszlovákia	109	- 1,6	0,6	0,9	2,9	1,1
Dánia	117	- 2	- 2	- 3	- 1	8
Egyesült Királyság	114	- 5	0	- 2	- 3	0
Finnország	107	- 3	0	- 16	2	12
Franciaország	111	- 1	- 1	3	- 1	- 3
Görögország	114	9	- 6	- 7	9	4
Hollandia	118	- 2	7	0	- 1	3
Jugoszlávia	107	- 7	13	- 10	0	8
Lengyelország	98	0,7	5,0	- 2,3	1,2	2,3
<i>Magyarország</i>	<i>112</i>	<i>- 5,5</i>	<i>2,4</i>	<i>- 2,0</i>	<i>4,3</i>	<i>- 1,3</i>
Német Demokratikus Köztársaság	109	3,6	- 0,2	- 0,4	- 3	1
Német Szövetségi Köztársaság	111	- 4	6	- 6	3	0
Norvégia	112	- 3	4	1	3	2
Olaszország	108	2	- 2	3	- 5	0
Portugália	99	5	- 4	6	- 19	19
Románia	110	0,1	12,8	2,3	2,9	- 4,3
Spanyolország	106	- 3	5	7	- 6	0
Svájc	109	0	2	- 1	1	- 7
Svédország	109	- 6	- 2	- 9	- 2	4
Szovjetunió	105	0,2	5,3	- 0,6	1,7	1
Fülöp-szigetek	110	3	2	- 1	4	2
India	119	3	0	- 8	12	5
Indonézia	130	4	4	- 1	4	4
Izrael	110	13	- 12	- 2	- 3	6
Japán	97	0	0	- 2	- 2	3
Xinai Népköztársaság	140	3,4	3,4	5,8	3,2	..
Koreai Köztársaság	101	1	- 2	- 2	3	1
Mongólia	119	15,2	3,6	- 3,3	2,7	2,6
Törökország	109	3	4	1	7	- 7
Algéria	111	11	4	5	- 4	- 6
Dél-Afrikai Köztársaság	102	6	2	3	3	9
Egyiptomi Arab Köztársaság	113	6	2	4	1	2
Amerikai Egyesült Államok	106	5	- 6	- 2	- 7	10
Argentína	108	- 2	3	- 1	5	- 8
Brazília	123	11	- 10	13	2	2
Kanada	112	4	9	- 5	- 13	9
Kuba	108	- 0,7	4,8	1,1	3,4	..
Mexikó	115	0	0	0	- 1	10
Ausztrália	105	0	1	- 1	6	- 4
Új-Zéland	109	7	- 3	0	6	- 3

Megjegyzés: A tőkés országokban a vetőmagként és takarmányozásra felhasznált termékek nélkül.

35.19. A GABONANEMŰEK TERMÉSMENNYISÉGE ÉS TERMÉSÁTLAGA

Ország	Termésmennyiség, 1 000 tonna		Egy lakosra jut, kg	Termésátlag, kg/hektár	
	1981-1985 évek átlaga	1989		1981-1985 évek átlaga	1989
Gabona összesen					
Világ összesen	1 727 097	1 868 935	336	2 390	2 628
Ausztria	5 075	4 926	623	5 260	5 428
Bulgária	8 213	9 707	1 080	3 980	4 427
Csehszlovákia	10 893	12 054	771	4 270	4 849
Dánia	7 784	8 950	1 586	4 560	5 597
Egyesült Királyság	22 424	22 550	371	5 600	5 777
Finnország	3 400	3 791	607	2 830	3 177
Franciaország	50 871	56 436	984	5 260	6 003
Görögország	5 033	4 899	593	3 220	3 333
Jugoszlávia	16 773	17 164	625	3 900	4 123
Lengyelország	22 224	26 958	712	2 750	3 218
<i>Magyarország</i>	<i>14 423</i>	<i>15 416</i>	<i>1 457</i>	<i>4 990</i>	<i>5 400</i>
Német Demokratikus Köztársaság	10 388	10 817	650	4 130	4 397
Német Szövetségi Köztársaság	24 573	26 114	437	4 890	5 607
Olaszország	18 565	17 014	308	3 690	3 732
Románia	21 703	18 379 ^{a/}	1 414	3 490	..
Spanyolország	16 093	20 127	626	2 150	2 579
Svédország	5 912	5 507	557	3 950	4 316 ^{a/}
Szovjetunió	172 625	211 078 ^{a/}	730	1 500	1 881 ^{a/}
Fülöp-szigetek	11 508	13 900	229	1 750	1 979
India	156 125	192 940	211	1 490	1 854
Indonézia	40 261	49 569	272	3 310	3 728
Japán	14 750	14 859	113	5 530	5 868
Kínai Népköztársaság	333 622	394 080 ^{b/}	327	3 618	..
Mongólia	638	837	405	1 100	1 247
Törökország	25 865	23 840	588	1 920	1 860
Vietnam	16 129	17 157	247	2 410	2 749
Algéria	1 957	1 868	79	720	738
Dél-Afrikai Köztársaság	10 612	15 515	324	1 510	2 235
Egyiptomi Arab Köztársaság	8 395	9 842	176	4 250	5 326
Marokkó	3 882	7 370	318	860	1 326
Amerikai Egyesült Államok	307 474	283 451	793	4 300	4 478
Argentína	30 915	17 647	725	2 410	1 999
Brazília	32 762	43 439	293	1 650	1 966
Kanada	48 597	47 300	1 302	2 260	2 156
Kuba	544	580	55	2 580	2 240
Mexikó	23 809	20 932	268	2 340	2 181
Ausztrália	24 550	19 673	1 338	1 410	1 462

Megjegyzés: Itt és a további táblákon az egy lakosra jutó termelés az utolsó véglegesnek tekinthető év - általában 1988 - adata alapján számítva szerepel.

a/ Gabona és hüvelyesek együtt. - b/ 1988.

35.19. A GABONANEMŰEK TERMÉSMENNYISÉGE ÉS TERMÉSÁTLAGA (folytatás)

Ország	Termésmennyiség, 1 000 tonna		Egy lakosra jut, kg	Termésátlag, kg/hektár	
	1981-1985 évek átlaga	1989		1981-1985 évek átlaga	1989
Búza					
Világ összesen	491 194	541 687	100	2 100	2 366
Ausztria	1 348	1 260	188	4 460	4 684
Belgium és Luxemburg	1 119	1 420	121	5 890	6 605
Bulgária	4 173	5 402	524	3 850	4 745
Csehszlovákia	5 389	6 364	420	4 660	5 127
Egyesült Királyság	11 385	13 900	205	6 550	6 600
Franciaország	26 965	31 686	537	5 540	6 323
Görögország	2 393	2 267	263	2 470	2 527
Hollandia	975	1 020	55	7 120	7 727
Jugoszlávia	5 093	5 598	268	3 460	3 785
Lengyelország	5 263	8 462	200	3 290	3 854
Magyarország	6 066	6 540	618	4 630	5 240
Német Demokratikus Köztársaság	3 414	3 479	222	4 860	4 478
Német Szövetségi Köztársaság	9 206	11 063	196	5 670	6 206
Olaszország	9 007	7 250	141	2 780	2 517
Románia ^{a/}	6 088	7 935	353	2 680	2 470
Spanyolország	4 694	5 485	178	1 910	2 437
Svédország	1 478	1 780	159	5 150	6 246
Szovjetunió	77 921	92 065	295	1 450	1 937
India	41 221	54 140 ^{b/}	56	1 770	2 294
Kínai Népköztársaság	76 626	86 360 ^{b/}	79	2 660	..
Mongólia	506	687	322	1 140	1 296
Pakisztán	11 555	14 059	123	1 600	1 835
Törökország	17 049	16 500	391	1 860	1 833
Algéria	1 148	1 060	38	680	746
Dél-Afrikai Köztársaság	2 108	3 100	93	1 120	1 590
Egyiptomi Arab Köztársaság	1 928	3 000	49	3 550	5 000
Marokkó	1 817	4 053	155	1 010	1 541
Amerikai Egyesült Államok	70 779	55 572	200	2 480	2 212
Argentína	11 500	10 500	297	1 800	1 981
Brazília	2 515	5 491	34	1 140	1 661
Kanada	24 699	23 998	597	1 880	1 760
Mexikó	4 166	4 320	42	4 170	4 547
Ausztrália	16 417	12 452	835	1 360	1 395
Rizs					
Világ összesen	446 035	502 821	93	3 090	3 439
Olaszország	1 011	1 230	20	5 650	5 971
Spanyolország	395	337	13	6 080	5 712
Szovjetunió	2 570	2 562	10	3 900	3 905
Banglades	21 602	24 002	210	2 070	2 286
Fülöp-szigetek	8 137	9 400	154	2 490	2 745
India	84 815	107 500	119	2 090	2 590
Indonézia	35 766	43 206	236	3 790	4 233
Japán	13 609	13 500 ^{b/}	102	5 940	6 429
Kínai Népköztársaság	164 252	169 110 ^{b/}	155	4 980	..
Koreai Köztársaság	7 578	8 100	186	6 200	6 667
Koreai Népi Demokratikus Köztársaság	5 330	6 400	290	6 500	7 191
Myanmar (Burma)	14 276	14 300	353	3 060	3 004
Thaiföld	18 874	21 500 ^{b/}	376	2 000	2 087 ^{b/}
Vietnam	14 561	17 000 ^{b/}	267	2 570	2 970 ^{b/}
Egyiptomi Arab Köztársaság	2 333	2 500	42	5 660	6 443
Madagaszkár	2 088	2 290	187	1 770	1 908
Amerikai Egyesült Államok	6 439	7 036	29	5 480	6 332
Brazília	8 751	11 083	83	1 600	2 070

a/ Rozsszal együtt. - b/ 1988.

35.19. A GABONANEMŰEK TERMÉSMENNYISÉGE ÉS TERMÉSÁTLAGA (folytatás)

Ország	Termésmennyiség, 1 000 tonna		Egy lakosra jut, kg	Termésátlag, kg/hektár	
	1981-1985 évek átlaga	1989		1981-1985 évek átlaga	1989
Kukorica					
Világ összesen	437 563	472 933	77	3 470	3 681
Ausztria	1 530	1 731	216	7 570	9 617
Bulgária	2 655	2 421	173	4 790	4 290
Csehszlovákia	884	1 016	64	4 870	5 300
Franciaország	10 557	12 401	233	6 190	6 486
Görögország	1 725	1 700	240	8 760	8 095
Jugoszlávia	10 573	10 516	316	4 580	4 618
<i>Magyarország</i>	<i>6 977</i>	<i>6 996</i>	<i>661</i>	<i>6 110</i>	<i>6 220</i>
Német Szövetségi Köztársaság	1 010	1 500	25	6 160	7 353
Olaszország	6 744	6 500	112	6 940	8 125
Portugália	483	650	44	1 530	2 720
Románia	13 001	6 763	312	4 140	2 470
Spanyolország	2 447	3 470	92	5 650	6 699
Szovjetunió	13 083	15 404	54	3 250	3 740
Fülöp-szigetek	3 370	4 500	75	1 020	1 250
India	7 291	7 800	9	1 250	1 345
Indonézia	4 490	6 360	35	1 660	2 063
Kínai Népköztársaság	65 044	77 350 ^{a/}	71	3 500	..
Dél-Afrikai Köztársaság	7 831	11 700	207	1 830	2 925
Egyiptomi Arab Köztársaság	3 407	3 500	71	4 180	5 385
Amerikai Egyesült Államok	188 791	189 234	469	6 740	7 182
Argentína	10 580	4 260	288	3 330	2 506
Brazília	20 974	26 045	171	1 790	2 025
Kanada	6 623	5 806	197	5 880	5 722
Mexikó	12 945	11 200	145	1 810	1 672

a/ 1988.

35.20. A BURGONYA TERMÉSMENNYISÉGE ÉS TERMÉSÁTLAGA

Ország	Termésmennyiség, 1 000 tonna		Egy lakosra jut, kg	Termésátlag, kg/hektár	
	1981-1985 évek átlaga	1989		1981-1985 évek átlaga	1989
Világ összesen	291 665	282 645	56	14 550	15 554
Ausztria	1 125	1 001	119	26 160	30 242
Belgium és Luxemburg	1 559	1 950	146	38 020	45 349
Bulgária	431	558	40	10 830	13 300
Csehszlovákia	3 627	3 124	234	18 640	18 300
Dánia	1 071	1 275	184	33 470	38 183
Egyesült Királyság	6 647	6 369	105	34 260	35 344
Finnország	667	1 033	182	16 680	23 058
Franciaország	6 743	6 000	124	32 260	35 907
Görögország	1 029	850	91	17 440	17 347
Hollandia	6 380	7 000	512	38 670	43 587
Jugoszlávia	2 576	1 935	106	9 170	7 055
Lengyelország	36 594	34 390	917	16 790	18 500
<i>Magyarország</i>	<i>1 446</i>	<i>1 332</i>	<i>126</i>	<i>18 230</i>	<i>18 600</i>
Német Demokratikus Köztársaság	10 116	9 083	693	20 610	21 060
Német Szövetségi Köztársaság	7 859	7 800	113	30 820	36 398
Olaszország	2 560	2 400	42	17 660	22 642
Portugália	1 067	1 000	115	8 470	8 130
Románia	5 870	4 420	157	18 400	12 400
Spanyolország	5 553	4 500	118	16 330	16 129
Svédország	1 152	1 302	127	28 800	33 549
Szovjetunió	78 351	71 987	221	11 500	12 000
India	10 838	14 500	16	13 980	16 029
Japán	3 574	3 843	33	27 920	30 691
Mongólia	91	156	51	10 830	12 320
Dél-Afrikai Köztársaság	999	1 000	33	13 880	13 333
Egyiptomi Arab Köztársaság	1 230	1 750	30	18 090	21 875
Amerikai Egyesült Államok	16 305	16 020	57	31 360	29 944
Argentína	2 039	2 800	69	18 370	24 779
Brazília	2 002	2 064	16	11 780	13 372
Kanada	2 769	2 900	110	24 290	25 893
Kuba	261	281	27	18 170	16 720
Ausztrália	931	1 034	64	25 160	27 211

35.21. SZŐLŐ- ÉS ALMATERMÉS

Ország	Szőlőtermés, 1 000 tonna		Egy lakosra jut, kg	Almatermés, 1 000 tonna		Egy lakosra jut, kg
	1981-1985 évek átlaga	1988		1981-1985 évek átlaga	1988	
Világ összesen	65 639	59 776	12	38 527	40 860	8
Ausztria	408	310	41	329	268	35
Belgium és Luxemburg	26	25	2	211	255	25
Bulgária	1 080	922	103	438	314	35
Csehszlovákia	200	229	15	371	468	30
Dánia	69	45	9
Egyesült Királyság	311	241	4
Franciaország	10 022	7 419	133	2 608	2 357	42
Görögország	1 619	1 565	156	288	295	29
Hollandia	1	1	0	352	398	27
Jugoszlávia	1 416	1 186	50	553	518	22
Lengyelország	1 508	1 393	37
<i>Magyarország</i>	<i>784</i>	<i>736</i>	<i>69</i>	<i>1 139</i>	<i>1 131</i>	<i>107</i>
Német Demokratikus Köztársaság	685	697	42
Német Szövetségi Köztársaság	1 335	1 450	24	1 586	2 467	40
Olaszország	11 133	9 831	171	2 120	2 326	40
Portugália	1 318	1 400	134	98	74	7
Románia	1 665	2 245	97	696	800	35
Spanyolország	5 526	3 700	95	1 026	852	22
Svájc	175	152	23	338	540	83
Svédország	133	84	10
Szovjetunió	7 076	5 581	20	7 155	5 700	20
Irán	1 333	1 350	26	924	1 067	20
Japán	319	312	3	908	1 041	8
Kínai Népköztársaság	247	734	0,7	3 106	4 268	4
Libanon	157	159	56	111	80	28
Törökország	3 470	3 350	64	1 720	1 954	37
Algéria	371	460	19	30	46	2
Dél-Afrikai Köztársaság	1 405	1 411	42	420	446	13
Amerikai Egyesült Államok	4 957	5 111	21	3 674	4 037	16
Argentína	3 017	3 304	103	887	990	31
Brazília	649	762	5	132	424	3
Chile	1 062	1 200	94	369	630	49
Kanada	81	85	3	460	419	16
Mexikó	574	560	7	349	535	6
Ausztrália	825	799	48	304	291	18
Új-Zéland	42	48	15	241	385	117

35.22. SZARVASMARHA- ÉS SERTÉSÁLLOMÁNY*

/1 000 darab/

Ország	1980	1989	Ország	1980	1989
--------	------	------	--------	------	------

Szarvasmarha

Világ összesen	1 204 724	1 279 940	Japán	4 248	4 682
Ausztria	2 548	2 541	Kínai Népköztársaság	71 676	97 950 ^{a/}
Belgium és Luxemburg	3 111	2 967	Mongólia	2 397	2 676
Bulgária	1 843	1 600	Myanmar (Burma)	8 532	10 000
Csehszlovákia	5 002	5 129	Pakisztán	15 038	17 450
Dánia	2 961	2 226	Törökország	15 567	12 000
Egyesült Királyság	13 426	11 902	Dél-Afrikai Köztársaság	12 575	11 850
Franciaország	23 919	21 780	Etiópia	26 000	28 900
Hollandia	5 226	4 150	Kenya	11 000	13 457
Jugoszlávia	5 436	4 759	Madagaszkár	10 147	10 250
Lengyelország	11 337	10 284	Nigéria	12 300	12 200
Magyarország	1 918	1 598	Szudán	18 354	22 600 ^{a/}
Német Demokratikus Köztársaság	5 723	5 724	Tanzánia	12 578	14 500 ^{a/}
Német Szövetségi Köztársaság	15 050	14 659	Amerikai Egyesült Államok	111 192	99 484
Olaszország	8 719	8 776	Argentína	55 760	50 282
Románia	6 485	6 283	Brazília	91 000	136 814
Spanyolország	4 495	5 110	Kanada	12 403	12 195
Svájc	2 031	1 850	Kolumbia	23 945	24 671
Svédország	1 935	1 662	Kuba	5 057	4 920
Szovjetunió	115 057	118 333	Mexikó	34 590	32 570
Banglades	33 000	23 000	Uruguay	11 421	10 256
India	182 500	195 500	Venezuela	10 625	13 095
Indonézia	6 480	9 800	Ausztrália	26 203	22 176

Sertés

Világ összesen	794 521	847 420	Svájc	2 205	1 869
Ausztria	4 004	3 874	Svédország	2 714	2 320
Belgium és Luxemburg	5 067	5 950	Szovjetunió	73 382	78 880
Bulgária	3 808	4 352	Fülöp-szigetek	7 934	7 775
Csehszlovákia	7 894	7 498	India	10 000	10 300
Dánia	9 957	9 103	Indonézia	3 018	6 700
Egyesült Királyság	7 815	7 626	Japán	9 998	11 866
Franciaország	11 446	12 480	Kínai Népköztársaság	305 430	342 000 ^{a/}
Hollandia	10 138	13 700	Thaiföld	3 021	4 270
Jugoszlávia	7 502	7 396	Dél-Afrikai Köztársaság	1 317	1 300
Lengyelország	18 734	18 683	Amerikai Egyesült Államok	67 353	55 499
Magyarország	8 330	7 860	Argentína	3 800	4 200
Német Demokratikus Köztársaság	12 871	12 013	Brazília	34 183	33 200
Német Szövetségi Köztársaság	22 374	22 693	Kanada	9 688	10 635
Olaszország	8 807	9 500	Kuba	765	1 292 ^{b/}
Románia	11 542	11 659	Mexikó	13 222	14 500
Spanyolország	10 715	16 268	Ausztrália	2 518	2 705

* A KGST országokban az állatállomány számbavételének időpontja az év vége, a többi országban különböző. - A KGST országok, valamint a Kínai Népköztársaság szarvasmarha-állományára vonatkozó adatai bivalylal együtt értendők.

a/ 1988. - b/ Állami szektor.

35.23. HÚS- ÉS TEJTERMELÉS*

Ország	Hústermelés, 1 000 tonna		Egy lakosra jut, kg	Tehéntej termelés, 1 000 tonna		Egy lakosra jut, kg	Egy tehén évi átlagos tejhozama, kg, 1989
	1980	1989		1980	1989		
Világ összesen	141 081	166 907	32	470 173	473 410	92	2 109
Ausztria	706	778	94	3 447	3 388	461	3 802
Belgium és Luxemburg	1 136	1 344	128	4 033	3 965	399	4 241
Bulgária	651	795	85	2 217	2 190	239	3 449
Csehszlovákia	1 426	1 699	102	5 966	6 900	438	3 855
Dánia	1 319	1 511	285	5 117	4 750	922	6 333
Egyesült Királyság	3 071	3 260	58	15 983	14 750	262	4 694
Finnország	301	322 ^{a/}	69	3 275	2 660	560	5 236
Franciaország	5 360	5 298	98	34 851	27 250	585	2 950
Görögország	522	539	54	666	632	63	1 806
Hollandia	1 902	2 493	167	11 785	11 250	761	5 921
Jugoszlávia	1 400	1 503	67	4 487	4 872	199	1 883
Lengyelország	2 858	2 807	74	16 499	16 500	396	3 367
Magyarország	1 443	1 689	160	2 557	2 812	266	4 848
Német Demokratikus Köztársaság	1 783	1 993	121	7 297	9 300	561	4 631
Német Szövetségi Köztársaság	5 239	5 262	88	24 801	24 500	386	4 757
Olaszország	3 548	3 867	66	11 438	10 650	196	3 528
Portugália	455	473	43	880	900	85	2 290
Románia	1 774	1 640	68	5 480	4 350	180	2 081
Spanyolország	2 463	3 344	79	6 549	6 500	151	3 495
Svájc	479	486	77	3 679	3 795	582	4 786
Svédország	544	509	61	3 465	3 100	406	5 391
Szovjetunió	14 981	19 667	68	90 899	107 300	373	2 586
India	870	1 584	2	30 930	23 000	28	793
Japán	3 028	3 601	29	6 504	7 600	60	5 468
Kínai Népköztársaság	12 054	21 936 ^{a/}	21	1 141	3 573 ^{a/}	3	1 774 ^{a/}
Törökország	913	951	18	5 502	3 000	65	600
Dél-Afrikai Köztársaság	1 070	1 323	39	2 500	2 600	77	2 826
Egyiptomi Arab Köztársaság	477	584	13	648	1 000	19	667
Amerikai Egyesült Államok	24 626	28 242	113	58 298	66 088	265	6 521
Argentína	3 721	3 325	107	5 307	6 382	200	2 201
Brazília	4 495	5 560	38	10 354	13 300	90	731
Kanada	2 398	2 811	104	7 920	8 250	293	5 806
Kuba	281	334	32	889	1 180	111	1 967
Mexikó	1 680	3 666	34	7 029	8 200	91	1 262
Ausztrália	2 671	2 744	168	5 398	6 462	389	2 916
Új-Zéland	1 126	1 200	368	6 708	7 482	2 386	3 409

* A tábla adatai a FAO módszertanának megfelelően szerepelnek. - A hústermelés az összes belföldi vágást, vágott testtömegben, élőállat kivétel nélkül, importált élőállat vágásával együtt tartalmazza. Ezen belül a sertéshús mennyisége zsiradékkal együtt szerepel.

a/ 1988.

35.24. TRAKTORÁLLOMÁNY ÉS TRAKTORSŰRŰSÉG

Ország	Állomány, 1 000 darab, 1987	Egy traktorra jutó szántó-, kert-, gyümölcsös, szőlő- terület, ha		Ország	Állomány, 1 000 darab, 1987	Egy traktorra jutó szántó-, kert-, gyümölcsös, szőlő- terület, ha	
		1980	1987			1980	1987
Ausztria	326	5	5	Spanyolország	679	39	30
Belgium és Luxemburg	120	7	7	Svájc	108	4	4
Bulgária	54	67	79	Svédország	183	16	16
Csehszlovákia	140	38	37	Szovjetunió	2 736	90	87
Dánia	165	14	16	Japán	1 904	3	2
Egyesült Királyság	519	14	13	Koreai Köztársaság	20	813	107
Finnország	240	11	10	Mongólia	12	122	115
Franciaország	1 520	12	13	Törökország	636	65	44
Görögország	182	28	22	Algéria	86	172	88
Hollandia	192	5	5	Dél-Afrikai Köztársaság	183	73	72
Jugoszlávia	1 017	18	8	Egyiptomi Arab Köztársaság	45	68	57
Lengyelország	1 073	23	14	Amerikai Egyesült Államok	4 676	40	41
Magyarország	54	96	99	Kanada	742	69	62
Német Demokratikus Köztársaság	165	35	30	Mexikó	163	213	152
Német Szövetségi Köztársaság	1 470	5	5	Ausztrália	332	133	142
Norvégia	151	6	6				
Olaszország	1 315	12	9				
Portugália	79	39	35				
Románia	184	72	60				

35.25. MŰTRÁGYA - FELHASZNÁLÁS* (hatóanyagban számítva)

Ország	Egy hektár szántó-, kert-, gyümölcsös, szőlőterületre jut, kg		Ország	Egy hektár szántó-, kert-, gyümölcsös, szőlőterületre jut, kg	
	1980	1988		1980	1988
Ausztria	249	198	Portugália	94	103
Belgium és Luxemburg	538	510	Románia	113	133
Bulgária	205	218	Spanyolország	81	99
Csehszlovákia	334	311	Svájc	441	431
Dánia	236	234	Svédország	162	136
Egyesült Királyság	293	356	Szovjetunió	84	122
Finnország	204	216	Japán	372	433
Franciaország	301	299	Mongólia	16	25
Görögország	134	171	Törökország	51	62
Hollandia	790	688	Algéria	31	38
Jugoszlávia	105	133	Dél-Afrikai Köztársaság	80	54
Lengyelország	244	224	Amerikai Egyesült Államok	113	93
Magyarország	262	268	Kanada	43	48
Német Demokratikus Köztársaság	325	367	Mexikó	51	75
Német Szövetségi Köztársaság	471	421	Ausztrália	26	29
Norvégia	317	270			
Olaszország	170	190			

* A tőkés országok és Jugoszlávia adatai 1980/81., illetve 1987/88. gazdasági évekre vonatkoznak.

35.26. VASÚTVONALAK ÉS KÖZUTAK

Ország	Év	A vasútvonalak			Év	Az országos közutak		
		építési hossza összesen, 1 000 km	ebből: villamo- sitott vonalak, %-ban	hossza, 2 1 000 km- re szá- mitva, km		hossza, 1 000 km	ebből: autó- pályák, autóutak, %-ban	hossza, 2 1 000 km- re szá- mitva, km
Ausztria	1983	6,3	52,5	76	1987	11,8	11,6	141
Belgium	1987	3,6	61,7	118	1987	15,8	9,9	518
Bulgária	1988	4,3	60,2	39	1988	36,9	..	332
Csehszlovákia	1988	13,1	29,0	102	1988	73,5	..	574
Egyesült Királyság	1987	17,0	24,8	70	1987	221,0	1,4	905
Finnország	1987	5,9	24,6	17	1987	61,5	0,3	182
Franciaország	1987	34,6	33,7	63	1987
Görögország	1987	2,5	-	19	1983	60,1	0,1	455
Hollandia	1987	2,8	68,7	69	1987	53,9	3,8	1 321
Jugoszlávia	1987	9,3	40,7	36	1987	121,1	0,7	473
Lengyelország	1988	26,5	43,4	85	1985	253,9	..	811
Magyarország	1988	7,8	28,0	83	1988	29,7	1,0	319
Német Demokratikus Köztársaság	1988	14,0	24,8	129	1988	47,2	..	437
Német Szövetségi Köztársaság	1987	30,5	38,9	123	1986	263,9	3,2	1 064
Norvégia	1987	4,2	58,1	13	1987	70,3	0,5	217
Olaszország	1986	19,6	53,0	65	1987	302,6	2,0	1 004
Portugália	1987	3,6	12,8	39	1987	52,3	..	566
Románia	1987	11,3	30,3	48	1985	72,8	..	306
Spanyolország	1987	13,9	46,2	28	1987	149,9	1,5	297
Svájc	1986	5,1	99,5	123
Svédország	1987	11,7	64,0	27	1987	98,4	1,0	223
Szovjetunió	1988	146,7	36,1	7	1988	972,1	..	43
Kínai Népköztársaság	1987	52,6	8,8	6	1987	98,2	..	103
Törökország	1987	8,4	5,7	11	1987	328,9	0,0	422
Amerikai Egyesült Államok	1987	212,8	..	23	1987	5 091,7	1,2	543
Kanada	1983	72,7	..	7	1987	391,8	34,1	40

Megjegyzés: A vasutak adatai általában a közforgalmu vasutakra vonatkoznak.

35.27. A KÜLKERESKEDELMI FORGALOM ÉRTÉKE ÉS VOLUMENINDEXE

Ország	Érték, milliárd nemzeti valuta, 1989	Volumenindex: 1980 = 100				Egy lakosra jut dóllár, 1989
		1985	1986	1987	1988	
Behozatal						
Ausztria /S/	516	132	120	127	..	5 109 ^{b/}
Belgium és Luxemburg /S/	3 879	104	114	124	..	9 370 ^{b/}
Bulgária /G/	12 552 ^{a/}	134	139	137	..	1 844 ^{b/}
Csehszlovákia /G/	215	103	106	110	..	1 553 ^{b/}
Dánia /S/	195	118	126	125	123	5 408
Egyesült Királyság /G/	120	126	135	144	164	3 457
Finnország /G/	105	104	110	125	130	4 944
Franciaország /S/	1 188	105	108	116	126	3 434
Görögország /S/	1 758 ^{b/}	138	141	157	129	1 200 ^{b/}
Hollandia /S/	221	111	116	123	131	7 031
Jugoszlávia /S/	462 929	68	70	78	..	625
Lengyelország /G/	14 587	88	93	97	106	265
Magyarország /S/	524	107	110	113	112	832
Német Demokratikus Köztársaság /G/	87 ^{b/c/}	105	109	108	..	1 867 ^{b/}
Német Szövetségi Köztársaság /S/	507	110	116	123	131	4 374
Norvégia /G/	163	122	140	138	124	5 599
Olaszország /S/	209 928	111	116	127	136	2 658 ^{d/}
Románia /G/	133 ^{b/}	464 ^{d/}
Spanyolország /S/	8 459	103	121	148	..	1 840
Svájc /S/	95	110	120	128	..	8 755
Svédország /G/	313	114	118	127	134	5 419
Szovjetunió /G/	70	134	126	124	..	378 ^{b/}
Fülöp-szigetek /G/	8 731 ^{b/e/}	62	80	98	118	149 ^{b/}
India /G/	267 ^{b/}	140	184	23
Izrael /S/	12 506 ^{b/e/}	126	147	164	166	2 817 ^{b/}
Japán /G/	28 980	110	120	131	153	1 712
Koreai Köztársaság /S/	61 448 ^{e/}	155	168	202	230	1 450
Amerikai Egyesült Államok /G/	493	145	161	165	171	1 961
Kanada /G/	135 ^{b/}	118	141	142	158	4 342 ^{b/}
Mexikó /G/	18 954 ^{b/}	229 ^{b/}
Ausztrália /G/	52	134	128	131	154	2 010 ^{b/}
Új-Zéland /G/	15	122	121	133	124	2 653
Kivitel						
Ausztria /S/	430	132	134	138	..	4 256 ^{b/}
Belgium és Luxemburg /S/	3 940	116	125	133	..	9 391 ^{b/}
Bulgária /G/	13 506 ^{a/}	142	136	139	..	1 916 ^{b/}
Csehszlovákia /G/	218	126	127	132	..	1 597 ^{b/}
Dánia /S/	205	123	126	128	135	5 246
Egyesült Királyság /G/	99	119	124	131	132	2 665
Finnország /G/	100	115	116	120	121	4 686
Franciaország /S/	1 143 ^{b/}	112	112	116	127	3 194 ^{b/}
Görögország /S/	776 ^{b/}	117	137	139	104	530 ^{b/}
Hollandia /S/	229	117	122	127	137	7 274
Jugoszlávia /S/	414 050	110	107	112	..	504
Lengyelország /G/	19 476	108	113	118	129	348
Magyarország /S/	571	131	128	132	141	908
Német Demokratikus Köztársaság /G/	90 ^{b/c/}	132	134	130	..	1 932 ^{b/}
Német Szövetségi Köztársaság /S/	641	127	129	132	142	5 536
Norvégia /G/	186	123	127	144	150	6 394
Olaszország /S/	193 044 ^{b/}	124	126	129	137	2 408 ^{a/}
Románia /G/	196 ^{b/}	549 ^{a/}
Spanyolország /S/	5 257	144	136	147	..	1 145
Svájc /S/	84	117	121	121	..	7 752 ^{b/}
Svédország /G/	331	131	135	140	144	5 911 ^{b/}
Szovjetunió /G/	68	110	121	125	..	390 ^{b/}
Fülöp-szigetek /G/	7 035 ^{b/e/}	94	115	116	131	120 ^{b/}
India /G/	184 ^{b/}	68	77	20
Izrael /S/	9 145 ^{b/e/}	133	146	162	165	2 060 ^{b/}
Japán /G/	37 824	142	141	141	147	2 235
Koreai Köztársaság /S/	62 375 ^{e/}	181	205	251	282	1 472
Amerikai Egyesült Államok /G/	364	85	85	96	112	1 464
Kanada /G/	137 ^{b/}	137	143	155	165	4 420 ^{b/}
Mexikó /G/	20 658 ^{b/}	250 ^{b/}
Ausztrália /G/	47	125	130	146	138	1 979 ^{b/}
Új-Zéland /G/	15	135	129	133	138	2 681

Megjegyzés: G= összes forgalom; S= közvetlen forgalom.

a/ Millió nemzeti valuta. - b/ 1988. - c/ Deviza márka. - d/ 1986. - e/ Millió USA dollár.

35.28. KIVITEL A BEHOZATAL SZÁZALÉKÁBAN

/folyó áron/

Ország	1980	1985	1986	1987	1988	1989
Ausztria	72	82	84	83	85	83
Belgium és Luxemburg	90	96	100	100	100	102
Bulgária	107	97	93	99	104	108
Csehszlovákia	98	100	97	98	103	101
Dánia	87	93	93	101	105	105
Egyesült Királyság	95	92	85	85	71	83
Finnország	91	103	106	101	101	95
Franciaország	82	91	93	91	97	96
Görögország	49	45	50	50	44	..
Hollandia	97	105	107	102	104	103
Jugoszlávia	60	88	88	93	96	89
Lengyelország	89	106	108	113	114	134
Magyarország	94	104	96	97	107	109
Német Demokratikus Köztársaság	91	108	101	104	103	103
Német Szövetségi Köztársaság	103	116	128	129	129	127
Norvégia	110	129	89	100	97	115
Olaszország	78	87	98	93	93	92
Románia	86	130	118	134	147	..
Spanyolország	61	81	78	70	67	62
Svájc	81	89	91	90	90	89
Svédország	92	107	114	109	109	106
Szovjetunió	112	105	109	110	103	97
Fülöp-szigetek	70	85	89	82	81	..
India	60	56	61	68	69	..
Izrael	67	76	73	71	73	..
Japán	92	135	163	154	141	131
Kínai Népköztársaság	94	64	72	91	86	..
Koreai Köztársaság	79	97	110	116	117	..
Amerikai Egyesült Államok	86	59	56	60	70	74
Kanada	110	115	107	108	105	102
Mexikó	79	156	135	159	109	..
Ausztrália	108	98	93	98	99	91
Új-Zéland	100	95	97	100	120	101

**35.29. KÜLKERESKEDELMI ÁRINDEXEK
(átlagárindexek)**

/nemzeti valuta alapján/

Ország	Jelölések	1985	1986	1987	1988
		1980 = 100			
Ausztria	B	118	107	102	..
	K	116	112	109	..
	K/B	98	105	107	..
Belgium és Luxemburg	B	152	127	119	..
	K	145	130	123	..
	K/B	95	102	103	..
Dánia	B	145	134	124	126
	K	148	142	140	139
	K/B	102	106	113	110
Egyesült Királyság	B	144	138	141	142
	K	144	132	137	140
	K/B	100	96	97	99
Finnország	B	135	121	119	122
	K	138	135	138	144
	K/B	102	112	116	118
Franciaország	B	161	137	135	138
	K	166	150	149	154
	K/B	103	109	110	112

Jelölések: B = Behozatali árindex
 K = Kiviteli árindex
 K/B = Cserearánymutató

35.29. KÜLKERESKEDELMI ÁRINDEXEK (folytatás)
(átlagárindexek)

/nemzeti valuta alapján/

Ország	Jelölések	1985	1986	1987	1988
		1980 = 100			
Görögország	B	243	270	269	324
	K	235	252	275	326
	K/B	97	93	102	101
Hollandia	B	127	105	98	98
	K	133	112	102	103
	K/B	105	107	104	105
Magyarország	B	130	136	139	145
	K	119	120	124	132
	K/B	92	88	89	91
Német Szövetségi Köztársaság	B	124	104	98	98
	K	121	117	114	114
	K/B	98	113	116	116
Norvégia	B	127	127	131	135
	K	147	110	106	106
	K/B	116	87	81	79
Olaszország	B	182	150	148	154
	K	181	172	174	183
	K/B	99	115	118	119
Svájc	B	105	95	90	..
	K	113	109	109	..
	K/B	108	115	121	..
Svédország	B	152	138	142	148
	K	151	150	153	162
	K/B	99	109	108	109
Fülöp-szigetek	B	104	83	85	94
	K	85	73	84	100
	K/B	82	88	99	106
Izrael	B	79	82	91	94
	K	85	89	95	106
	K/B	108	109	104	113
Japán	B	89	56	52	49
	Kq	101	85	80	79
	K/B	113	152	154	161
Koreai Köztársaság	B	90	84	91	101
	K	96	97	107	122
	K/B	107	115	118	121
Amerikai Egyesült Államok	B	99	95	102	107
	K	112	113	115	123
	K/B	113	119	113	115
Kanada	B	127	127	124	118
	K	114	112	111	109
	K/B	90	88	90	92
Ausztrália	B	144	157	166	162
	K	129	130	135	152
	K/B	90	83	81	94

Jelölések: B = Behozatali árindex
K = Kiviteli árindex
K/B = Cserearánymutató

35.30. EXPORT ÁRINDEXEK A TŐKÉS VILÁGPIACON*
(1980 = 100)

	1975	1985	1986	1987	1988	1989
Összes termék ^{a/}	58	86	88	99	105	..
Feldolgozott ipari termékek ^{a/}	63	87	101	113	121	..
Alapanyagok	44	85	63	66	70	72
Élelmiszerek	63	66	74	75	87	87
Hus	60	68	82	92	101	100
Tej és tejtermék	65	73	83	100	106	101
Sajt	70	65	85	107	113	102
Tojás	64	65	72	88	78	83
Szemestermények	71	70	63	60	83	90
Buza	94	81	71	65	86	102
Kukorica	48	57	54	54	80	78
Burgonya	..	60	79	116	112	95
Kávé, tea, kakaó	46	85	105	70	72	62
Kávé	42	81	114	64	67	56
Bor	75	78	103	105	113	123
Cukor	72	15	22	25	37	46
Alma	78	71	99	118	121	108
Citrom	70	78	83	88	91	96
Takarmányok	60	63	76	85	113	102
Mezőgazdasági termékek /élelmiszerek nélkül/	60	74	75	86	100	98
Olajos magvak, zsirok, olajok	77	84	65	69	91	83
Napraforgóolaj	118	97	58	57	76	76
Szójabab	74	76	69	71	100	89
Erdészeti termékek	52	66	82	94	103	105
Textilszálak	65	71	61	81	95	95
Gyapju	62	60	59	82	123	106
Gyapot	64	75	61	79	77	88
Juta	93	140	78	97	100	100
Dohány	73	129	113	110	115	122
Ásványok és ércek	37	93	57	59	59	62
Vasérc	83	84	82	82	86	101
Krómércc	85	93	93	93	132	190
Mangánérc	85	85	84	78	101	168
Fűtőanyagok	36	94	57	58	58	60
Szén	79	82	88	87	90	95
Kőolaj	34	91	54	56	56	59
Földgáz	55	170	99	75	68	72
Szinesfémek	54	71	70	86	130	124
Aluminium	49	72	75	93	133	100
Réz	56	64	62	81	119	131

* Dollárban kifejezett árak alapján számítva.
a/ Átlagárindexek.

35.31. A FOLYÓ FIZETÉSI MÉRLEG FŐ ÖSSZETEVŐI

/milliárd USA dollárban kifejezve/

Év	A folyó fizetési mérleg egyenlege	Ezen belül						
		áru-export	áru-import	áru-forgalmi egyenleg	a szolgáltatások			az átutalások egyenlege
					bevételei	kiadásai	egyenlege	
Ausztria								
1986	0,1	21,6	26,2	- 4,6	16,9	12,2	4,7	0,0
1987	- 0,4	26,6	31,7	- 5,1	20,1	15,3	4,8	- 0,1
1988	- 0,5	30,1	36,4	- 6,3	23,3	17,5	5,8	0,0
Dánia								
1986	- 4,5	21,3	22,4	- 1,1	8,4	11,5	- 3,1	- 0,3
1987	- 3,0	25,7	24,9	0,8	10,5	14,1	- 3,6	- 0,2
1988	- 1,8	27,5	25,7	1,8	12,9	16,3	- 3,4	- 0,2
Egyesült Királyság								
1986	0,2	106,5	119,3	- 12,8	108,0	91,9	16,1	- 3,1
1987	- 6,4	130,3	148,3	- 18,0	124,7	107,6	17,1	- 5,5
1988	- 26,1	143,5	180,5	- 37,0	148,7	131,4	17,3	- 6,4
Finnország								
1986	- 0,7	16,0	14,3	1,7	3,7	5,7	- 2,0	- 0,4
1987	- 1,8	19,1	17,7	1,4	4,8	7,5	- 2,7	- 0,5
1988	- 3,0	21,8	20,7	1,1	6,1	9,6	- 3,5	- 0,6
Franciaország								
1986	2,4	119,4	121,5	- 2,1	68,4	59,3	9,1	- 4,6
1987	- 4,4	141,7	150,3	- 8,6	79,3	69,7	9,6	- 5,4
1988	- 3,5	160,6	168,7	- 8,1	87,4	76,1	11,3	- 6,7
Görögország								
1986	- 1,7	4,5	8,9	- 4,4	3,4	3,0	0,4	2,3
1987	- 1,2	5,6	11,1	- 5,5	4,6	3,3	1,3	3,0
1988	- 1,0	5,9	12,0	- 6,1	5,4	4,0	1,4	3,7
Hollandia								
1986	3,6	73,7	66,5	7,2	29,7	31,6	- 1,9	- 1,7
1987	3,5	87,0	81,8	5,2	36,9	36,4	0,5	- 2,2
1988	5,2	98,6	90,4	8,2	38,1	39,6	- 1,5	- 1,5
Német Szövetségi Köztársaság								
1986	39,9	231,0	175,3	55,7	67,0	70,3	- 3,3	- 12,5
1987	45,6	278,1	208,2	69,9	81,8	89,8	- 8,0	- 16,3
1988	48,6	308,8	230,1	78,7	86,5	98,4	- 11,9	- 18,2
Portugália								
1986	1,1	7,2	8,8	- 1,6	2,8	2,9	- 0,1	2,8
1987	0,6	9,2	12,6	- 3,4	3,6	3,3	0,3	3,7
1988	- 0,6	10,7	15,8	- 5,1	4,0	3,8	0,2	4,3
Spanyolország								
1986	4,0	26,8	33,3	- 6,5	19,6	10,2	9,4	1,1
1987	- 0,2	33,6	46,6	- 13,0	23,9	13,7	10,2	2,6
1988	- 3,8	39,7	57,7	- 18,0	27,4	17,7	9,7	4,5
Japán								
1986	85,8	205,6	112,8	92,8	53,7	58,6	- 4,9	- 2,1
1987	87,0	224,6	128,2	96,4	79,7	85,4	- 5,7	- 3,7
1988	79,6	259,8	164,8	95,0	111,8	123,1	- 11,3	- 4,1
Amerikai Egyesült Államok								
1986	- 132,6	224,0	368,4	- 144,4	168,6	141,0	27,6	- 15,8
1987	- 143,1	250,9	409,8	- 158,9	195,9	165,9	30,0	- 14,2
1988	- 126,2	319,7	446,5	- 126,8	210,5	195,2	15,3	- 14,7
Kanada								
1986	- 7,6	88,7	81,1	7,6	15,4	31,7	- 16,3	1,1
1987	- 7,1	97,9	88,8	9,1	16,4	34,1	- 17,7	1,5
1988	- 8,3	114,8	105,9	8,9	21,9	42,6	- 20,7	3,5

35.32. TELEVÍZIÓ-, SZEMÉLYGÉPKOCSI-ÁLLOMÁNY ÉS TÁVBESZÉLŐ-ÁLLOMÁS
(1000 lakosra számítva, darab)

Ország	Év	Jelölések	Televízió	Év	Személygépkocsi	Év	Távbeszélő-állomás
Ausztria	1987	E	330	1987	355	1986	508
Belgium	1987	E	320	1987	353	1986	461
Bulgária	1988	E	187	1988	132	1988	266
Csehszlovákia	1988	E	298	1988	190	1988	255
Dánia	1987	E	386	1986	304	1985	783
Egyesült Királyság	1987	E	347	1987	331	1985	524
Finnország	1987	E	374	1987	345	1985	617
Franciaország	1987	E	333	1987	395	1985	608
Görögország	1987	E	175	1986	136	1986	393
Hollandia	1987	E	325	1987	349	1986	621
Jugoszlávia	1987	E	175	1987	129	1986	154
Lengyelország	1988	E	266	1988	77	1988	128
<i>Magyarország</i>	<i>1988</i>	<i>E</i>	<i>278</i>	<i>1988</i>	<i>169</i>	<i>1988</i>	<i>158</i>
Német Demokratikus Köztársaság	1988	E	374	1988	214	1988	239
Német Szövetségi Köztársaság	1987	E	385	1987	456	1986	640
Olaszország	1987	E	257	1985	392	1986	469
Románia	1987	E	166
Spanyolország	1987	K	368	1987	263	1986	379
Svédország	1987	E	395	1987	401	1983	890
Szovjetunió	1988	K	314	1988	53	1987	124
Japán	1987	K	587	1986	236	1985	555
Amerikai Egyesült Államok	1987	K	811	1987	621	1982	789
Kanada	1987	K	577	1986	448	1985	654
Kuba	1988	K	178	1987	15	1988	51
Ausztrália	1987	K	483	1986	437	1986	550

Jelölések: E = előfizetők száma
K = készülékek száma

35.33. FOGYASZTÁS A FONTOSABB ÉLELMISZEREKBŐL ÉS SZESZESITALBÓL *

(egy főre jutó évi átlagos mennyiség)

Ország	/kg/								
	Hús ^{a/}	Tojás	Friss hal ^{b/}	Fogyasztói friss tej ^{c/}	Cereáliák	Cukor	Zöldség-, főzelék, félék ^{d/}	Gyümölcs ^{d/}	Összes szeszesital, absz. liter
Ausztria	91	15	2	155	68	35	71	101	9,9
Belgium és Luxemburg	103	15	9	101	74	35	84	78	10,7
Bulgária	75	15	8	201	146	35	136	81	8,9
Csehszlovákia	91	19	5	253	113	40	81	57	8,6
Dánia	102	15	28	154	72	39	73	52	9,6
Egyesült Királyság	74	13	5	138	79	37	96	49	7,3
Finnország	68	9	4	215	73	37	47	56	7,1
Franciaország	105	16	7	87	82	..	108	76	13,0
Görögország	79	12	6	76	111	30	164	113	5,4
Hollandia	83	12	9	103	59	40	63	150	8,3
Lengyelország	68	11	7	279	119	46	115	32	7,2
Magyarország	75	19	2	193	108	34	87	73	10,7
Német Demokratikus Köztársaság	100	17	8	..	99	41	106	77	10,5
Német Szövetségi Köztársaság	100	17	8	110	74	33	81	111	10,6
Norvégia	52	13	13	220	69	41	43	60	4,4
Olaszország	84	12	8	74	117	22	152	112	10,0
Portugália	49	7	14	53	123	35	..	63	10,5
Spanyolország	75	15	14	99	76	29	131	138	12,7
Svájc	87	12	3	174	61	45	91	111	11,0
Svédország	58	13	6	172	63	46	47	72	5,4
Szovjetunió	61	15	18	191	131	47	101	55	3,7
Japán	38	15	37	36	108	23	109	37	6,3
Amerikai Egyesült Államok	118	15	7	126	65	29	99	70	7,6
Kanada	97	12	6	108	69	43	84	88	7,8

* Az adatok - a rendelkezésre álló forrásoktól függően - többnyire az 1985-1988. évekre vonatkoznak.

a/ A KGST országok adatai nyershús és hús-készítmények csontoshússra, a tőkés országoké vágott testtömegre átszámítva. - b/ A KGST országok adatai halkészítményekkel együtt. - c/ A KGST országok adatai sajt-féleségekkel együtt. - d/ Frissre átszámítva.

35.34. LAKÁSÉPÍTÉS

Ország	1981-1985 évek összesen	1986	1987	1988	1 000 lakosra jut, darab 1988
	1 000 darab				
Ausztria	217,5	38,8	38,6	39,3	5,2
Belgium	149,0	25,9	30,7	..	3,1 ^{a/}
Bulgária	343	56,0	63,6	62,8	7,0
Csehszlovákia	489,5	78,7	79,6	82,9	5,3
Dánia	120,5	28,5	27,9	25,5	5,0
Egyesült Királyság	1 081,0	219,9	225,4	..	4,0 ^{a/}
Finnország	245,0	41,3	43,1	46,5	9,4
Franciaország	1 714,0	237,3	251,0	286,7	5,1
Görögország	485,5	109,7	108,4	107,0	10,7
Hollandia	575,0	108,9	115,7	123,5	8,3 ^{a/}
Jugoszlávia	686,2	130,0	120,3	..	5,1 ^{a/}
Lengyelország	954,5	185	191,4	189,6	5,0
Magyarország ^{b/}	369,7	69,4	67,2	50,6	4,8
Német Demokratikus Köztársaság	613,0	119,3	114,0	110,5	6,6
Német Szövetségi Köztársaság	1 764,0	251,9	217,3	208,6	3,4
Norvégia	160,0	25,7	28,2	30,1	7,2
Románia	707	108,1	110,4	104	4,5 ^{a/}
Spanyolország	1 085,2	..	202,6	..	5,2 ^{a/}
Svájc	232,5	46,2	43,6	44,9	6,9
Svédország	208,0	28,8	30,9	40,6	4,8
Szovjetunió	10 028	2 100	2 265	2 230	7,9
Japán	6 812	1 536	1 838	1 836	15,0
Mongólia	26,1	5,9	8,0	8,0	3,9
Amerikai Egyesült Államok ^{c/}	7 380	1 812	1 644	..	6,7 ^{a/}
Kanada	782,2	190,8	225,2	223,0	8,6 ^{a/}
Kuba	342,1	70,9	67,1	..	6,5 ^{a/}
Ausztrália	661	127	115	135	8,2

a/ 1987. - b/ A lakás fogalmának megfelelő üdülők nélkül. - c/ Megkezdett építkezések.

35.35. ORVOSOK*

Ország	Év	Orvosok száma, 1 000 fő	Egy orvosra jutó lakos	Ország	Év	Orvosok száma, 1 000 fő	Egy orvosra jutó lakos
Ausztria	1988	22,9	332	Spanyolország	1986	136,3	284
Belgium	1987	36,3	273	Svédország	1987	34,6	243
Bulgária	1989	35,0	256	Szovjetunió ^{a/}	1989	1 300,0	222
Csehszlovákia	1989	57,4	272	Japán	1984	244,2	492
Dánia	1986	18,3	280	Mongólia	1989	5,9	357
Finnország	1985	15,7	313	Törökország	1985	44,7	1 101
Franciaország	1986	212,1	261	Vietnam	1989	22,2	2 905
Görögország	1985	38,2	260	Egyiptomi Arab Köztársaság	1982	67,0	665
Hollandia	1987	42,2	348	Amerikai Egyesült Államok	1984	639,2	371
Jugoszlávia	1986	51,9	448	Argentina	1984	86,5	348
Lengyelország	1989	97,4	388	Brazília	1984	139,5	951
Magyarország	1989	36,8	288	Kanada	1984	61,1	411
Német Demokratikus Köztársaság	1989	54,1	303	Kuba	1989	37,1	284
Német Szövetségi Köztársaság	1987	210,3	291	Ausztrália	1986	36,6	438
Norvégia	1984	12,9	321				
Olaszország	1986	248,8	230				
Portugália ^{b/}	1986	26,0	393				
Románia	1989	49,1	472				

* Fogorvosokkal együtt.

a/ A nem egyetemi szinten képezett fogászokkal együtt. - b/ Fogorvosok nélkül.

35.36. VALUTAÁRFOLYAMOK

/egy USA dollár értéke nemzeti valutában, éves átlag/

Ország, nemzeti valuta	1980	1985	1986	1987	1988	1989
Ausztria, schilling	12.938	20.690	15.267	12.643	12.348	13.231
Belgium, frank	29.242	59.378	44.672	37.334	36.768	39.404
Bulgária, leva ^{a/,b/}	0.850	1.000	1.230	1.310	1.700	2.140
Csehszlovákia, korona ^{a/,b/}	10.940	11.320	9.710	9.400	9.400	10.000
Dánia, korona	5.636	10.596	8.091	6.840	6.732	7.310
Egyesült Királyság, font	0.430	0.772	0.682	0.610	0.562	0.610
Finnország, márka	3.730	6.198	5.070	4.396	4.186	4.291
Franciaország, frank	4.226	8.985	6.926	6.011	5.956	6.380
Görögország, drachma	42.620	138.120	139.980	135.430	141.640	162.420
Hollandia, forint	1.988	3.321	2.450	2.026	1.977	2.121
Irország, font	0.486	0.938	0.745	0.672	0.657	0.705
Jugoszlávia, dinár	24.640	270.160	379.220	737.000	2522.6	28764.0
Lengyelország, zloty	44.220	147.140	175.290	265.080	430.6	439.2
Magyarország, forint	32.532	50.107	45.830	46.987	50.424	59,096
NDK, márka ^{a/,b/}	1.950	2.600	2.000	1.650	1.870	1.790
NSZK, márka	1.818	2.944	2.172	1.797	1.756	1.880
Norvégia, korona	4.939	8.597	7.395	6.738	6.517	6.905
Olaszország, ezer lira	0.856	1.909	1.491	1.296	1.302	1.372
Portugália, escudo	50.060	170.390	149.590	140.880	143.940	157.460
Románia, lei	18.000	17.141	16.153	14.557	14.277	14.922
Spanyolország, peseta	71.700	17.040	140.050	123.480	116.490	118.380
Svájc, frank	1.676	2.457	1.799	1.491	1.483	1.636
Svédország, korona	4.230	8.604	7.124	6.340	6.129	6.447
Szovjetunió, rubel ^{a/,b/}	0.660	0.770	0.684	0.602	0.612	0.633
Fülöp-szigetek, peso	7.511	18.607	20.386	20.568	21.095	21.737
India, rupia	7.863	12.369	12.611	12.962	13.917	16.226
Indonézia, ezer rupia	0.627	1.111	1.283	1.644	1.686	1.770
Izrael, shékel	c/	1.179	1.488	1.595	1.599	1.916
Japán, yen	226.740	238.540	168.520	144.640	128.150	137.960
Kínai Népköztársaság, jüan	1.498	2.937	3.453	3.722	3.722	3.765
Koreai Köztársaság, ezer von	0.607	0.870	0.881	0.823	0.731	0.671
Kuvait, dinár	0.270	0.301	0.292	0.279	0.279	0.294
Mongólia, tugrik ^{a/,b/}	2.850	3.600	3.000	2.840	3.000	3.000
Szaud-Arábia, rial	3.327	3.622	3.703	3.745	3.745	3.745
Törökország, lira	76.040	522.000	674.500	857.200	1422.3	..
Vietnam, dong ^{a/,b/}	0.209	18.000	18.000	225.000	900.000	..
Algéria, dinár	3.838	5.028	4.702	4.850	5.915	7.609
Dél-Afrikai Köztársaság, rand	0.778	2.193	2.268	2.370	2.261	2.617
Egyiptomi Arab Köztársaság, font	..	1.300	1.350	1.502	2.213	2.517
Marokkó, dirham	3.937	10.062	9.104	8.359	8.209	8.488
Argentína, austral	d/	0.602	0.943	2.144	8.753	..
Brazília, crusado	0.053	6.200	13.656	39.229	0.262	2.834
Chile, peso	39.000	161.080	193.020	219.540	245.050	267.160
Kanada, K. dollár	1.169	1.366	1.390	1.326	1.231	1.184
Kuba, peso ^{a/,b/}	0.710	0.910	0.790	0.770	0.776	0.791
Mexikó, ezer peso	0.023	0.257	0.612	1.378	2.273	2.461
Venezuela, bolivar	4.293	7.500	8.083	14.500	14.500	34.682
Ausztrália, A. dollár	0.877	1.427	1.490	1.427	1.275	1.262
Új-Zéland, U.Z. dollár	1.027	2.008	1.908	1.689	1.524	1.671

a/ Az év végén. - b/ Nem kereskedelmi árfolyam. - c/ Egy USA dollár 1980-ban 0.0051 shékellel volt egyenértékű. - d/ Egy USA dollár 1980-ban 0.0002 ausztrállal volt egyenértékű.

A NEMZETKÖZI ADATOK FORRÁSAI

- Annual Bulletin of Housing and Building Statistics for Europe, 1988 /United Nations, New York/
- Annual Bulletin of Transport Statistics for Europe, 1987 /United Nations, New York/
- Bulletin of Labour Statistics, 1990. 1. /International Labour Office, Genf/
- Demographic Yearbook, 1986 /United Nations, New York/
- European Marketing Data and Statistics, 1988/89 /Euromonitor, London/
- Energy Statistics Yearbook, 1986 /United Nations, New York/
- Fertilizer Yearbook, 1988 /FAO, Róma/
- Hoeveel Alcoholhoudende Dranken Worden er in de Wereld Gedronken, 1961-1987 /Nederland/
- Indeks Mesecni Pregled Privredne Statistike SFR Jugoslavije, 1989 2. szám /Belgrád/
- International Financial Statistics, 1990. április /International Monetary Fund, Washington/
- International Marketing Data and Statistics, 1988/89 /Euromonitor, London/
- Magyar Statisztikai Zsebkönyv, 1989 /Központi Statisztikai Hivatal/
- Main Economic Indicators, 1990. május /OECD, Párizs/
- Maly Rocznik Statystyczny, 1989 /Varsó/
- Milk and Milk Products Balances in OECD Countries, 1979-1987 /OECD, Párizs/
- Monthly Bulletin of Statistics, 1990. május /United Nations, New York/
- Narodnoe Hozjajsztvo SzSzsZR v 1987 /Moszkva/
- Nemzetközi Statisztikai Évkönyv, 1989 /Központi Statisztikai Hivatal/
- Population and Vital Statistics Report, 1989 október /United Nations, New York/
- Production Yearbook, 1988 /FAO, Róma/
- Quarterly Bulletin of Statistics, 1989. 4. /FAO Róma/
- Quarterly Labour Force Statistics, 1990. 1. /OECD, Párizs/
- Statistical Yearbook, 1988 /UNESCO, Párizs/
- Statisticki Godisnjak Jugoslavije, 1988 /Belgrád/
- Statistics Abstract, 1989 /People's Republic of China/
- Sztatiszticeszkij Ezsegodnik Sztran-Cslenov Szoveta Ekonomicseszkoj Vzaimopomosci, 1988 /Moszkva/
- Sztatiszticeszki Szpravocsnik, 1988 /Szófia/
- Statistisches Jahrbuch der Deutschen Demokratischen Republik, 1988 /Berlin/
- Statisztikai Évkönyv, 1988 /Központi Statisztikai Hivatal/
- Szocial'no-ekonomicseszkoje Razvitie Sztran-Cslenov SZEK v 1988 godu /KGST, Moszkva/
- Vnesnaja Torgovlja SzSzsZR, 1989 március /Moszkva/
- World Health Statistical Annual, 1988/89 /World Health Organization, Genf/
- World Metal Statistics, 1990 június /World Bureau of Metal Statistics, Salem, USA/
- Yearbook of Labour Statistics, 1988 /International Labour Office, Genf/
- Néhány ország Központi Statisztikai Hivatalának az 1989. évi fejlődéséről kiadott közleménye

A KÖZPONTI STATISZTIKAI HIVATAL KIADVÁNYAI TÉMAKÖRÖK SZERINT

1981. január 1.—1990. június 30.

	A megjelenés éve ^{a/}	Oldal- terjedelem
Összefoglaló kiadványok		
Statisztikai évkönyv, 1988 /évente/	1989	401
Magyar statisztikai zsebkönyv, 1989 /évente/	1990	252
Magyarország, 1990 /évente/	1990	31
Iránytű a gazdasághoz /negyedévente/	1990	56
Statisztikai havi közlemények /havonta/	1990	kb. 60
Nemzetközi statisztikai évkönyv /négyévente/	1989	350
Nemzetközi statisztikai zsebkönyv /négyévente/	1987	304
Nemzetközi gazdasági élet	1985	70
A gazdasági fejlettség színvonalának európai összehasonlítása	1989	84
Statisztikai idősorok a Kínai Népköztársaságról	1986	116
Szovjetunió, 1917-1987	1987	70
Gazdaság és társadalom az 1980-as évek elején ^{b/}	1983	58
Magyarország társadalma és gazdasága, 1945-1985 ^{b/}	1985	66
Fontosabb adatok Magyarország 40 éves fejlődéséről, 1945-1985 ^{b/}	1985	60
Tények és adatok Magyarország három évtizedéről	1989	66
Mai Magyarország, 1985	1985	187
A számok nyelvén ^{b/}	1981	71
Társadalmi-gazdasági fejlődés a VI. ötéves tervidőszakban	1986	131
Népgazdasági mérlegek, 1949-1987	1989	153
Főbb népgazdasági folyamatok /évente/	1989	158
A népgazdaság fejlődésének főbb mutatói /évente/	1988	124
A népgazdasági jövedelemeloszlás főbb adatai, 1980-1984	1987	127
Jövedelemeloszlás Magyarországon	1990	212
A nemzeti vagyon és az állóeszköz-állomány, 1981 ^{b/}	1981	39
Ágazati kapcsolatok mérlege, 1970-1979	1982	426
Ágazati kapcsolatok mérlege, 1981 /szervezeti elhatárolás, matematikai feldolgozás/	1985	438

a/ A rendszeresen megjelenő kiadványoknál az utolsó évfolyam megjelenési éve.-
b/ Könyvárusi forgalomban nem jelent meg.

Ágazati kapcsolatok mérlege, 1981 tevékenységi elhatárolás, matematikai fel- dolgozás/	1987	470
Az importigényesség alakulása Magyarországon, 1950-1986 ^{b/}	1988	41
Import matrixok, 1970-1985 /folyó és válto- zatlan áron/ ^{b/}	1988	107
A fontosabb népgazdasági ágak gépállományának kora és műszaki színvonala ^{b/}	1988	60

Az 1980. évi népszámlálás kötetei

Budapest és a megyék adatai /20 kötet/
Budapest és a megyék számlálókörzeti és kül- területi adataib/
Békéscsaba népessége és társadalma	1983	393
Debrecen népessége és társadalma	1983	397
Kaposvár népessége és társadalma	1983	377
Kecskemét népessége és társadalma	1983	387
Pécs népessége és társadalma	1983	407
Szeged népessége és társadalma	1983	389
Szekszárd népessége és társadalma	1982	381
Szolnok népessége és társadalma	1983	385
Zalaegerszeg népessége és társadalma	1982	409
Demográfiai adatok	1981	509
Foglalkozási adatok I. /1-2. rész/ és II. /1-2. rész/	1981	1060+952
Háztartási és családi adatok I. és II.	1981,1982	390+338
Lakásadatok I. és II.	1981,1982	237+151
A városok főbb adatai	1982	932
A községek főbb adatai	1982	891
A népesség és a lakások adatai a település nagyságcsoportja szerint	1982	1034
A fizikai szakképzettséggel rendelkező aktív keresők adatai	1982	313
Termékenységi adatok	1982	523
Az aktív keresők munkahelye és lakóhelye. A naponta ingázók adatai	1983	903
Felsőfoku végzettséggel rendelkezők adatai	1983	822
A lakótelepek főbb adatai	1983	523
Az adatfelvétel és feldolgozás összefoglaló ismertetése	1983	279
Összefoglaló adatok	1984	705

Egyéb kiadványok az 1980. évi népszámlálás adataiból

Budapest és a jelentősebb városok napi munkaerővonzási körzetnépességének főbb jellemzői ^{b/}	1986	106
--	------	-----

a/ A rendszeresen megjelenő kiadványoknál az utolsó évfolyam megjelenési éve.-
b/ Könyvtárosi forgalomban nem jelent meg.

	A megjelenés éve ^{a/}	Oldal- terjedelem
A felsőfoku végzettségűek demográfiai és foglalkozási jellemzői ^{b/}	1981	78
A felsőfoku oktatási végzettségűek demográfiai és foglalkozási jellemzői ^{b/}	1982	142
A jogtudományi végzettségűek demográfiai és foglalkozási jellemzői ^{b/}	1981	62
A felsőfoku műszaki végzettségűek demográfiai és foglalkozási jellemzői ^{b/}	1983	348
A felsőfoku közgazdasági, kereskedelmi végzettségűek demográfiai és foglalkozási jellemzői ^{b/}	1981	90
A felsőfoku mezőgazdasági végzettségűek demográfiai és foglalkozási jellemzői ^{b/}	1982	17

Az 1984. évi mikrocenzus kötetei és egyéb kiadványai

Az 1984. évi mikrocenzus főbb eredményei	1985	75
Az 1984. évi mikrocenzus adatai	1985	572
Az ifjúság demográfiai és foglalkozási jellemzői ^{b/}	1985	229
Lakásváltoztatási szándék, lakáskörülmények ^{b/}	1986	199
Gyermekgondozás, gyermekellátás a családban ^{b/}	1986	76
Egészségi állapot, egészségkárosító szokások	1986	202
Az időskorúak helyzete	1986	308
Termékenységi adatok ^{b/}	1987	219

Népesség — Népmozgalom

Demográfiai évkönyv 1988 /évente/	1989	413
Népesség- és társadalomstatisztikai zsebkönyv, 1988 /évente/	1990	309
Népesedés-népesség	1982	77
Magyarország népesedése, népmozgalma	1984	28
Halálozási adatok, 1950-1979 ^{b/}	1981	294
A szülések adatai, 1984-1987 /Egységes szülészeti adatszolgáltatási rendszer/ ^{b/} /négyévente/	1989	108
Terhességmegszakítások és spontán vetélések adatai, 1986-1987 /Egységes szülészeti adatszolgáltatási rendszer/ ^{b/} /kétévente/	1989	116
Az 1937-1968. években született nők kohorsz- termékenysége ^{b/}	1986	77
A terhesség alakulását befolyásoló néhány tényező elemzése ^{b/}	1982	65
Terhességmegszakítások módszereinek összehasonlító vizsgálata ^{b/}	1981	91
A válás következtében felbomlott, kiskorú gyermekes családok életkörülmény-vizsgálatának táblái ^{b/}	1983	145

a/ A rendszeresen megjelenő kiadványoknál az utolsó évfolyam megjelenési éve.-

b/ Könyvtári forgalomban nem jelent meg.

Házasság és család az 1970-es években /Az 1966-ban és 1974-ben kötött házasságok longitudinális vizsgálata 1980-ig/ ^{b/}	1983	93
Házassági, özvegyülési, válási táblák, 1970-1985 ^{b/}	1987	243
A házasság első tíz esztendeje, 1974-1984 ^{b/}	1986	62
Családalapítók, 1983 ^{b/}	1986	89
Tizenhárom évvel a házasságkötés után /Az 1974-ben kötött házasságok longitudi- nális vizsgálata/ ^{b/}	1988	39

Munkaügy

A népgazdaság munkaerőmérlege, 1989.január 1. ^{b/} /évente/	1989	69
A munkaerő főbb demográfiai és foglalkozási jellemzői, munkaerőmozgás ^{b/}	1984	87
Foglalkoztatottság és kereseti arányok /évente/	1989	87
Munkaerő-forgalom a népgazdaság szocialista szektorában, 1976-1980 ^{b/}	1981	45
Foglalkozás- és munkáltatóváltozás ^{b/}	1988	82
A munkahely biztonsága - kereseti lehetőségek	1989	59
A háztartásbeli nők összetétele és munka- vállalási szándéka ^{b/}	1985	40
A naponta ingázók adatai ^{b/}	1985	611
Magyarország megyéinek munkaerőhelyzete, 1984. I. 1. ^{b/}	1985	159
A foglalkoztatottság alakulása Európában a nyolcvanas évtizedben	1989	34

Ipar

Iparstatisztikai évkönyv /évente/	1989	357
Ipari zsebkönyv /évente/	1990	100
Az ipar 1988. évi fejlődése ^{b/}	1989	50
Az 1988. évi adóreform hatásai az iparban ^{b/}	1989	33
Az ipari termelői árak alakulása /évente/	1990	26
A kohászati és a gépipari árak alakulása, 1980-1984 ^{b/}	1986	91
Az ipar munkaerőhelyzete	1987	44
Az állami iparban foglalkoztatottak létszám- összetétele, bér- és kereseti viszonyai	1986	124
Adatgyűjtemény az állami iparban foglalkoz- tatottak létszám-, bér- és kereseti ará- nyairól	1982	210
Az ipari nagyüzemi munkásság jövedelmi viszonyai, élet- és munkakörülményei ^{b/}	1985	94
A kisipar 1982-ben ^{b/}	1983	59
Az ipar gépállományának kora, műszaki szinvonala ^{b/}	1984	136

a/ A rendszeresen megjelenő kiadványoknál az utolsó évfolyam megjelenési éve.-
b/ Könyvtári forgalomban nem jelent meg.

	A megjelenés éve ^{a/}	Oldal- terjedelem
A műszaki fejlesztési tevékenység jellemzői az iparban ^{b/}	1988	95
Energiagazdálkodás	1985	55
Az iparon kívüli népgazdasági ágak ipari tevékenysége ^{b/}	1989	52
Iparunk színvonala és fejlődése nemzetközi összehasonlításban, 1970-1983	1985	147
Az 1983. évi iparstatisztikai világprogram adatai, Magyarország	1986	283
A gépipar és az automatizálás eredményei az Európai Gazdasági Bizottság országaiban, 1983-1984 ^{b/}	1989	68
Az acél-késztermékek felhasználási strukturája nemzetközi összehasonlításban ^{b/}	1981	134
A rugalmas gyártó rendszerek kialakításának és alkalmazásának tendenciái ^{b/}	1986	74
A világ iparának helyzete, perspektívái	1989	49
A konvertibilis export összetétele és gazdaságossága az iparban	1989	54

Beruházás — Építőipar — Lakásépítés

Beruházási, építőipari, lakásépítési statisztikai évkönyv, 1988 /évente/	1989	385
Beruházási, építőipari, lakásépítési zsebkönyv, 1989 /évente/	1990	120
Környezetvédelmi beruházások	1989	68
A beruházási tevékenység alakulása Csehszlovákiában és Magyarországon 1950-1979 között ^{b/}	1981	37
Építőipari adatok, 1976-1980	1981	231
Az átadott építmények adatai, 1976-1980	1981	479
Az átadott építmények főbb jellemzői, 1985-1986	1987	330
Építőipari árak alakulása, 1976-1980	1982	248
Az építőipar gépállományának kora és műszaki színvonala ^{b/}	1984	42
Az építőipari ágazatba nem tartozó szervezetek építési tevékenysége, 1971-1981 ^{b/}	1982	33
Lakásstatisztikai évkönyv, 1989 /évente/	1990	136
Lakásstatisztikai közlemények, 1988 - A kommunális ellátás fontosabb adatai, 1988 /évente/	1990	135
Az állami építőipari vállalatok és az építőipari szövetkezetek lakásépítési tevékenysége, 1975-1986	1988	128
Lakásépítés és lakásmegszűnés ^{b/} /évente/	1990	16
Lakásépítés Csehszlovákiában és Magyarországon, 1960-1985 ^{b/}	1987	62

a/ A rendszeresen megjelenő kiadványoknál az utolsó évfolyam megjelenési éve.
b/ Könyvtárosi forgalomban nem jelent meg.

**Mezőgazdaság — Erdőgazdálkodás —
Vízgazdálkodás**

Mezőgazdasági statisztikai évkönyv, 1988 /évente/	1989	210
Mezőgazdasági, élelmiszeripari statisztikai zsebkönyv /évente/	1989	260
Jelentés a mezőgazdaság 1988. évi fejlődéséről	1989	37
Mezőgazdasági összeírás /1981-1983/ Magyarország földterülete, 1980. május 31.	1982	177
Magyarország állatállománya	1984	255
Mezőgazdasági kistermelés, I., II. Időfelhasználás a mezőgazdasági kis- termelésben, I., II.	1982-1983	79+548
A gyepgazdálkodásról ^{b/}	1984-1985	119+346
A mezőgazdasági nagyüzemek gyümölcs- és szőlőtermeléséről ^{b/}	1982	127
Kisvállalkozások a mezőgazdaságban és az erdőgazdálkodásban ^{b/}	1984	92
Mezőgazdasági összeírás, 1986 A mezőgazdasági kistermelés I., II. Magyarország állatállománya, 1986. decem- ber 31-én	1984	31
Mezőgazdasági adattár IV. Értékesítés, felvásárlás, árak	1988	73+543
V. A mezőgazdasági ágazat főbb termelési és értékmutatói	1987	372
Földterület, 1895-1984 ^{b/}	1981	353
Növénytermelés, megyei adatok, 1922-1933	1983	392
Növénytermelés, megyei adatok, 1934-1945	1983	392
Gabonafélék termelése és felhasználása 1976-1987 ^{b/}	1988	506
Zöldségtermelés, 1896-1942	1983	448
A zöldségtermelés helyzete ^{b/}	1984	391
Szőlőtermelés, községsoros adatok, 1873-1965	1989	46
A magyar kukoricatermelés nemzetközi össze- hasonlításban ^{b/}	1982	493
A mezőgazdasági kistermelés és a lakóhely jellegének összefüggései ^{b/}	1989	34
Az állattenyésztés fejlődése, 1965-1980 ^{b/}	1986	519
Állattenyésztés, 1981-1985 ^{b/}	1986	140
A hustermelés és husforgalom	1985	35
Termelőfelhasználás a mezőgazdasági termékek termelésében ^{b/}	1986	42
Anyagmozgatás a mezőgazdaságban, az erdő- és vízgazdálkodásban 1985-ben ^{b/}	1981	107
A mezőgazdasági vállalatok gazdálkodása, 1988 /évente/	1986	140
A mezőgazdasági vállalatok pénzügyi eredményei ^{b/}	1988	59
A hozamok és a termelési tényezők a főbb szántóföldi növények nagyüzemi termelésében ^{b/}	1987	55
Ágazati koncentráció az állami gazdaságokban és a mezőgazdasági termelőszövetkezetekben ^{b/}	1987	107
Az állami gazdaságok és termelőszövetkezetek gyümölcs- és szőlőtermelése ^{b/}	1989	256
	1981	49
	1982	92
	1983	76
	1986	146

a/ A rendszeresen megjelenő kiadványoknál az utolsó évfolyam megjelenési éve.-
b/ Könyvtárosi forgalomban nem jelent meg.

	A megjelenés éve ^{a/}	Oldal- terjedelem
Az állami gazdaságok, kombinátok és mezőgazdasági termelőszövetkezetek gyepgazdálkodásának főbb adatai ^{b/}	1989	143
A mezőgazdasági termelőszövetkezetek tájkörzetenkénti adatai, 1984 ^{b/}	1984	145
A fizikai dolgozók bére foglalkozások szerint az állami gazdaságokban, kombinátokban és a mezőgazdasági termelőszövetkezetekben ^{b/}	1983	41
A munkaerő összetétele foglalkozások és iskolai végzettség szerint az állami gazdaságokban, kombinátokban és a mezőgazdasági termelőszövetkezetekben ^{b/}	1984	33
Munkaerőhelyzet és kereseti viszonyok az állami gazdaságokban, kombinátokban és a mezőgazdasági termelőszövetkezetekben, 1980-1985 ^{b/}	1987	45
A mezőgazdasági termelőszövetkezetek dolgozóinak területi elhelyezkedése ^{b/}	1984	27
Beruházások és állóeszközök a mezőgazdaságban, 1981-1985 ^{b/}	1987	90
Mezőgazdasági erő- és munkagépek, 1985. december 31.	1986	113
A mezőgazdaság és az erdőgazdálkodás szervesanyag /biomassza/ termelése ^{b/}	1983	92
Öntözési kapacitások a mezőgazdaságban, 1979-1984 ^{b/}	1986	57
A műtrágya-felhasználás alakulása nemzetközi összehasonlításban ^{b/}	1984	65
Mezőgazdasági árak, 1960-1983 ^{b/}	1984	56
Mezőgazdasági árak, arányok	1990	141
A mezőgazdasági termékek értékesítése /felvásárlás/; 1960-1983 ^{b/}	1984	44
Adatgyűjtemény az élelmiszergazdaságról, 1976-1986	1988	77
Erdőgazdálkodás a mezőgazdasági nagyüzemekben ^{b/}	1982	57
A falu társadalmi és gazdasági fejlődése, 1960-1980	1981	21
Vadgazdálkodás-Vadászat	1982	56
Vizgazdálkodási statisztikai zsebkönyv, 1988 /háromévente/	1990	223
Vizkészleteink használata és védelme ^{b/}	1988	69
Hévízgazdálkodás, geotermikus energia hasznosítás, 1980 ^{b/}	1983	78
Hévíz-, gyógy- és ásványvizhasznosítás ^{b/}	1989	162
Az Európai Gazdasági Közösség mezőgazdaságának főbb adatai	1984	141
A magyar mezőgazdaság nemzetközi összehasonlításban	1988	47
A mezőgazdasági termelés ár- és költségviszonyai nemzetközi összehasonlításban ^{b/}	1986	89
Ausztria és Magyarország mezőgazdasága, 1979-1981. években ^{b/}	1983	115
Franciaország és Magyarország mezőgazdasága	1986	43

a/ A rendszeresen megjelenő kiadványoknál az utolsó évfolyam megjelenési éve.-

b/ Könyvtárosi forgalomban nem jelent meg.

	A megjelenés éve ^{a/}	Oldal- terjedelem
A bolgár és a magyar mezőgazdaság összehasonlítása, 1976-1984 ^{b/}	1987	69
A jugoszláv és a magyar mezőgazdaság összehasonlítása a határmenti területeken ^{b/}	1986	37
A magyar búzatermelés nemzetközi összehasonlításban ^{b/}	1984	44
Állattenyésztésünk nemzetközi összehasonlításban	1989	82

Közlekedés — Posta — Távközlés

Közlekedési évkönyv, 1988 /évente/	1989	181
Közlekedés, 1988 ^{b/}	1989	35
Az osztrák és a magyar áruszállítási tevékenység összehasonlítása ^{b/}	1987	47
Közlekedési balesetek, 1988 /évente/	1989	92
A személysérüléssel közúti közlekedési balesetek számának alakulása, 1983 ^{b/}	1984	36
A lakossági személygépkocsik teljesítményei és üzemeltetési körülményei, 1981. év ^{b/}	1982	69
A személygépkocsi-közlekedés helyzete, ipari-kereskedelmi háttere	1989	60
A közlekedési vállalatok és szövetkezetek belföldi és nemzetközi áruszállítása árunemek szerint, 1984 ^{b/}	1985	21
Posta és távközlési évkönyv, 1987	1988	40
A posta és a távközlés 1987. évi tevékenysége ^{b/}	1988	13
A közlekedés, posta és távközlés gépállományának kora, műszaki színvonala ^{b/}	1984	24

Belkereskedelem

Belkereskedelmi statisztikai évkönyv, 1988 /évente/	1989	224
A belkereskedelem fejlődése a VI. ötéves tervidőszakban ^{b/}	1986	42
Belkereskedelem, 1987 ^{b/}	1988	39
Anyagmozgatás a belkereskedelemben, 1985 ^{b/}	1987	47
A belkereskedelem gépállományának kora és műszaki színvonala ^{b/}	1983	50
Öt ipari ágazat kibocsátásának és termékgorgalmazásának monopolizáltsága, 1982. évi adatok alapján ^{b/}	1984	30
A szocialista kiskereskedelem üzlethálózata, 1983. március 31. ^{b/}	1984	355
A szocialista kiskereskedelem üzlethálózatának fejlődése, 1978-1983 ^{b/}	1985	68
A kiskereskedelem és a fogyasztási szolgáltatások ^{b/}	1989	42
Kiskereskedelmi áralakulás, 1988 /évente/	1989	65
A szervezett piac felhozatala és áralakulása 1970-1982. években ^{b/}	1983	34

a/ A rendszeresen megjelenő kiadványoknál az utolsó évfolyam megjelenési éve.
b/ Könyvtárosi forgalomban nem jelent meg.

	A megjelenés éve ^{a/}	Oldal- terjedelem
Alkoholtartalmu italok kiskereskedelmi eladási forgalmának alakulása 1960-1984. években ^{b/}	1986	32
Idegenforgalom		
Idegenforgalmi évkönyv, 1988 /évente/	1989	244
A lakosság idegenforgalmának társadalmi, gazdasági jellemzői ^{b/}	1982	125
A belföldi idegenforgalom alakulása és az idegenforgalom területi tartalékai ^{b/}	1988	73
A kedvezményes üdültetés alakulása, 1970-1980 ^{b/}	1981	34
A lakosság üdülési-utazási szokásai és kiadásai	1987	188
Magyarország idegenforgalmi szálláshelyei	1989	67
Nemzetközi idegenforgalom	1990	31
Külkereskedelem		
Külkereskedelmi statisztikai évkönyv, 1989 /évente/	1990	380
Külkereskedelmi árstatisztikai adatok, 1950-1985	1986	114
A fejlett tőkés országok és Magyarország néhány fontosabb külkereskedelmi mutatója ^{b/}	1981	30
Életszínvonal — Életkörülmények		
Életszínvonalunk a felszabadulástól napjainkig, 1945-1980	1981	61
Életszínvonal, 1960-1980	1981	298
Életszínvonal és gazdasági háttere	1982	75
A lakosság jövedelme és fogyasztása, 1970-1987 /évente/	1989	99+87
A háztartások és a család összetétele, I., II. ^{b/}	1981-1982	314+491
Kereseti viszonyok a magyar népgazdaságban ^{b/}	1982	61
A lakosság jövedelmi rétegződése 1987-ben ^{b/}	1988	70
Vélemények az életszínvonalról ^{b/}	1986	88
Az 1988-1989. évi életszínvonalcsökkenés réteghatásai ^{b/}	1989	42
A láthatatlan jövedelmek lehetséges hatása a személyes jövedelmek szóródására ^{b/}	1987	30
Rétegződés, életkörülmények, életmód, I., II. ^{b/}	1984	167
Élelmiszer-fogyasztás	1986	67
Gépkocsi és életmód	1988	46
A fogyasztói árak változása a lakosság főbb rétegeinél /évente/	1989	81
A fogyasztói árszínvonal változása az 1988.évben	1989	16
Infláció, 1989/1990	1990	16

a/ A rendszeresen megjelenő kiadványoknál az utolsó évfolyam megjelenési éve.-

b/ Könyvári forgalomban nem jelent meg.

Családi költségvetés, 1987 /12 ezer háztartás adatai/; korábban: Háztartásstatisztika /kétévente/

1989	224
------	-----

Szociális ellátás

A lakosság jövedelme, társadalombiztosítás, családpolitika	1983	82
A keresetek színvonala, szóródása és kapcsolata a családi jövedelemmel, 1982 /ötévente/	1986	176
A családi jövedelmek színvonala és szóródása 1982-ben	1985	193
A gyermekgondozási segély igénybevétele és hatásai, 1967-1980	1981	80
A gyermekgondozási díj igénybevétele és hatásai	1988	56
Az élet harmadik harmada	1982	36
Az időskorúak helyzetének összefoglaló ismertetése	1986	15
A legidősebb korúak fontosabb demográfiai és életviteli jellemzői ^{b/}	1988	166

Lakásvizonyok — Környezetstatisztika

A lakásminőség változásának háttere ^{b/}	1988	61
Életkörülmények, lakásvizonyok	1982	361
Életkörülmények, lakásvizonyok, lakásmobilitás	1984	350
Lakás, lakóköznyezet, lakásminőség	1985	282
A lakásellátással kapcsolatos kormányprogram teljesítésének alakulása, 1987-1988 ^{b/}	1989	31
A környezet állapota és védelme	1986	330
Környezetstatisztikai adatok, 1975-1980 ^{b/}	1981	69
Élővilág és természetvédelem	1988	85

Fogyasztási szolgáltatások

A fogyasztási szolgáltatások, 1989 ^{b/} /évente/	1990	56
A fogyasztási szolgáltatások helyzete és alakulása a VI. ötéves tervidőszakban ^{b/}	1986	42
A lakossági szolgáltatások hálózata, 1984. január 1. ^{b/}	1986	163
A lakosság szolgáltatás-fogyasztási szokásai ^{b/}	1983	115
A lakosság részére végzett fogyasztási szolgáltatások vállalási ideje 1978., 1980. és 1982. években ^{b/}	1983	65
A lakosság részére végzett fogyasztási szolgáltatások árszínvonalának alakulása, 1984-1987 ^{b/} /négyévente/	1988	22

a/ A rendszeresen megjelenő kiadványoknál az utolsó évfolyam megjelenési éve.-
b/ Könyvtárosi forgalomban nem jelent meg.

	A megjelenés éve ^{a/}	Oldal- terjedelem
Egészségügy — Baleset		
Egészségügyi helyzet, 1985 /kétévente/	1987	209
Egészségügyi ellátás	1984	77
A népesség egészségi állapotának és egyes szokásainak vizsgálata kérdőíves módszerrel 1981. júniusában ^{b/}	1983	47
A népesség egészségi állapotának néhány ismerve és összefüggése az életmód-életkörülmények egyes jellemzőivel. Egészségügyi kiadások ^{b/}	1986	195
Vélemények az egészségügyről. Az egészségügyi intézmények igénybevétele	1988	86
A népesség egészségi állapota	1989	186
Az időskorúak egészségi helyzete területenként ^{b/}	1988	279
Az iskolás gyerekek egészség-magatartása, 1986 ^{b/}	1989	258
A magyar egészségügy 40 éve	1985	67
Alkohol, termelés, fogyasztás, következmények	1988	68
A komplex országos morbiditási vizsgálat összefoglaló eredményei ^{b/}	1983	50
Bejelentett foglalkozási /korábban: üzemi/ balesetek, 1989 ^{b/} /évente/	1990	44
Otthoni, illetve egyéb balesetek adatai ^{b/}	1983	36
Otthoni és egyéb balesetek	1988	44
Az öngyilkosságok alakulása Magyarországon, 1984-1986 /háromévente/ ^{b/}	1987	29
Oktatás — Művelődés — Tudományos kutatás		
Oktatás-művelődés, 1950-1985 /ötévente/	1987	216
A 14-24 éves népesség részvétele az iskolai oktatásban társadalmi rétegenként ^{b/}	1984	85
A közoktatás helyzete, 1988 ^{b/}	1989	31
Szakoktatási adatok gyűjteménye, 1970-1980 ^{b/}	1989	296
Tanfolyami szakoktatás	1986	234
Könyv, könyvtár, sajtó 1981 ^{b/}	1982	81
Tudományos kutatás és fejlesztés, 1987 /évente/	1989	204
A természettudományi kutatóhelyek adatai, 1980-1983 ^{b/}	1985	51
A tudományos kutatók képzettsége, 1987 ^{b/} /ötévente/	1988	195
Az elektronizálási gazdaságfejlesztési program 1987. évi teljesítése ^{b/}	1988	90+50
Kiemelt K+F programok adatai ^{b/}	1988	10
Számítástechnika		
Számítástechnikai statisztikai évkönyv, 1985	1986	132
Számítástechnikai statisztikai zsebkönyv /évente/	1989	135

a/ A rendszeresen megjelenő kiadványoknál az utolsó évfolyam megjelenési éve.-
b/ Könyvtárosi forgalomban nem jelent meg.

	A megjelenés éve ^{a/}	Oldal-terjedelem
Tájékoztató az utasforgalomban az országba behozott számítástechnikai eszközökről ^{b/}	1986	6
Számítástechnika alkalmazása számokban ^{b/}	1983	45
Információstatisztikai adattár I. és II.	1988,1990	267+217

Társadalmi mobilitás — Életmód

Társadalmi mobilitás, 1981	1981	307
Társadalmi mobilitás és presztizs	1986	375
Vándorlás, mobilitás, keresetalakulás, 1983	1987	86
Ifjuság és társadalom /tanulmányok/	1982	213
Az ifjuság életkörülményei	1984	333
Életkörülmények, életmód a fiatalok körében	1986	420
Ifjuságstatisztikai adattár, 1984	1986	338
Lakáshelyzet '80	1984	450
Diplomás fiatalok a társadalomban	1984	77
Adatok a nők helyzetéről ^{b/}	1982	34
A nők helyzete a munkahelyen és a családban ^{b/}	1988	110
Nők a mai magyar társadalomban ^{b/}	1989	49
Időmérleg, 1977 és 1986 tavasza	1987	307
A háztáji és kiegészítő gazdaságok szerepe az életmód alakulásában ^{b/}	1983	263
Időfelhasználás Magyarországon és Finnországban ^{b/}	1983	42
Időfelhasználás Magyarországon és Finnországban II. /A családi életciklus és az iskolai végzettség szerepe/ ^{b/}	1988	58
Időfelhasználás Lengyelországban és Magyarországon ^{b/}	1984	78
Egyes társadalmi szolgáltatások és folyamatok nemzetközi összehasonlításban ^{b/}	1981	79
Társadalmi jelzőszámok Csehszlovákiában és Magyarországon ^{b/}	1988	91
Az aktív keresők és az iskolai tanulók napi ingázási szokásai ^{b/}	1988	223

Területi statisztika

Területi statisztikai évkönyv, 1988 /évente/	1989	230
Megyei statisztikai évkönyvek, 1988 /évente, 19 kötet/	1989	..
Budapest statisztikai évkönyve, 1988 /évente/	1989	236
Budapest statisztikai zsebkönyve, 1989 /évente/	1990	216
A tanácsok tevékenysége, 1970-1983 ^{b/}	1984	48
Magyarország községeinek és városainak népessége, 1850., 1857. és 1870. években ^{b/}	1984	380
A népmozgalom főbb adatai községenként ^{b/}		
Burgenland, 1828-1920	1981	254
Szabolcs-Szatmár megye, Szolnok megye, Budapest, 1828-1900	1984	173

a/ A rendszeresen megjelenő kiadványoknál az utolsó évfolyam megjelenési éve.-
b/ Könyvtárosi forgalomban nem jelent meg.

	A megjelenés éve ^{a/}	Oldal- terjedelem
A kiemelt nagyközségek helyzete, 1981 ^{b/}	1982	48
Helyzetkép a budapesti agglomerációról, 1980 ^{b/}	1981	160
A területfejlesztés eredményei, 1981-1983 ^{b/}	1984	50
A területfejlesztés eredményei a VI. ötéves tervidőszakban ^{b/}	1986	44
A gazdaságilag elmaradott térségek társadalmi- gazdasági jellemzői, 1985 ^{b/}	1987	73
Fontosabb adatok az 1984. január 1-jei köz- igazgatási beosztás szerint ^{b/}	1984	71
A tudományos kutatás és fejlesztés területi adatai ^{b/}	1984	71
A lakásépítés területi eloszlásának jellemzői ^{b/}	1987	24
Az ifjúság életkörülményei /megyei elemzés/ ^{b/}	1987	136
A Magyar Népköztársaság városainak és községei- nek névtára és a területi számjelrendszer		
I. Város- és községnevtár, 1984	1984	108
II. Területi számjelrendszer, 1984	1984	251
Területi számjelrendszer, 1990	1990	178
A Magyar Köztársaság Helynévkönyve, 1990. január 1.	1990	70

Egyéb kiadványok

A KGST és Magyarország számokban ^{b/}	1982	51
Egyesületek Magyarországon, 1982 ^{b/}	1984	38
Új típusú gazdasági szervezetek 1982-ben ^{b/}	1983	41
Az 1869-1980. évi népszámlálások története és jellemzői		
I. rész /1869-1910/	1983	188
II. rész /1920-1941/	1988	146
III. rész /1949/	1989	113

Módszertani füzetek

1. Bevezetés az időszori módszerek gyakorlatába ^{b/}	1982	130
2. Az állatállomány számbavételének módszere Magyarországon	1982	57
3. A népességtovábbszámítás módszere	1982	30
4. A piaci statisztika módszere ^{b/}	1983	59
5. A nemzetközi idegenforgalom határstatiszti- kai megfigyelésének módszertana	1983	41
6. Módszertan és esettanulmányok a regresszió- számítás köréből ^{b/}	1983	61
7. Egységes lakossági adatfelvételi rendszer /ELAR/ ^{b/}	1984	84
8. Az ipari rendelésállomány alakulásának sta- tisztikai vizsgálati módszereib ^{b/}	1984	48
9. A külkereskedelmi forgalom statisztikájának módszertanab ^{b/}	1984	61
10. A beruházási ár- és költségindexek számi- tási módszere ^{b/}	1984	44

a/ A rendszeresen megjelenő kiadványoknál az utolsó évfolyam megjelenési éve.-
b/ Könyvvárosi forgalomban nem jelent meg.

	A megjelenés éve ^{a/}	Oldal- terjedelem
11. Az időmérleg vizsgálatok módszertana az 1976/77. évi felvétel alapján	1985	255
12. Keresleti függvény meghatározásának módszere /lineáris kiadás módszere/ ^{b/}	1985	89
13. A gépállomány korának, műszaki színvonalának és kapacitáskihasználásának mérési módszerei az iparban ^{b/}	1985	90
14. A mezőgazdasági termelési érték számításának módszere ^{b/}	1985	67
15. Az építőipari árstatisztika módszertana ^{b/}	1985	56
16. Többváltozós matematikai statisztikai módszerek ^{b/}	1985	58
17. Az ipari árindexek számítási módszere ^{b/}	1985	70
18. A lakosság keresleti strukturájának összehasonlító vizsgálata LES, AIDS és Rotterdam modellekkel ^{b/}	1985	117
19. A mezőgazdasági és erdőgazdálkodási árstatisztika módszere ^{b/}	1986	81
20. A magyar háztartásstatisztikai megfigyelés módszertana ^{b/}	1986	59
21. A külkereskedelmi árstatisztika módszere ^{b/}	1986	59
22. A társadalmi mobilitás vizsgálat módszertana az 1983. évi felvétel alapján	1986	134
23. Az ENSZ környezetstatisztikai keretrendszere, 1986	1986	55
24. Az ELAR minta és az 1984. évi mikrocenzus mintájának kiválasztási eljárása ^{b/}	1987	59
25. Az ágazati kapcsolatok mérlege szerkesztésének és mutatószámrendszerének módszertana	1987	66
26. Módszertani ajánlás az ujszülött populáció vizsgálatára, a hátrányos helyzetet előidéző okok feltárására ^{b/}	1987	97
27. Az ENSZ EGB Környezetstatisztikai osztályozásai ^{b/}	1987	99
28. A területfelhasználási statisztika környezeti vonatkozásai. Finnország-Magyarország-Svédország ^{b/}	1987	67
29. KGST SEÁB környezetstatisztikai mutatószámrendszere ^{b/}	1988	61
30. A kiskereskedelmi árstatisztika módszertana	1989	62
31. A kisipari árstatisztika módszertana ^{b/}	1989	40
A társadalom osztály- és rétegtagozódásának vizsgálatát segítő statisztikai rendszer	1987	69
A gazdasági szervezetek tulajdonforma, valamint gazdálkodási forma szerinti csoportosítása és a csoportosítások tartalmi meghatározása	1990	33
Az egységes ágazati osztályozási rendszer és az ágazatok tartalmi meghatározása	1983	23
A mezőgazdasági termékek és a mezőgazdasági termeléshez felhasznált anyagok összehasonlító árainak jegyzéke ^{b/}	1983	25
A tevékenységek egységes ágazati osztályozási rendszere és a tevékenységek tartalmi meghatározása	1990	69
A KSH adatgyűjtési rendszere /évente/	1990	204

a/ A rendszeresen megjelenő kiadványoknál az utolsó évfolyam megjelenési éve.-

b/ Könyvári forgalomban nem jelent meg.

Segédletek

	A megjelenés éve ^{a/}	Oldal- terjedelem
A statisztikai fogalmak meghatározásainak jegyzéke	1983	540
Pótkötet a statisztikai fogalmak meghatározásának jegyzékéhez és a statisztikai osztályozások jegyzékéhez /STAR/	1987	147
Statisztikai osztályozások jegyzéke	1983	27+159
Ipari termékek jegyzéke - Mezőgazdasági és erdészeti termékek jegyzéke. Vizgazdálkodási termékek jegyzéke - Gépi adatfeldolgozási termékek jegyzéke
Ipari termékek jegyzéke. Módosítások és kiegészítések, /IV/1/, /IV/2/ - Mezőgazdasági és erdészeti termékek jegyzéke. Módosítások és kiegészítések /III/1/, /III/2/
Számítástechnika-alkalmazási termékek és szolgáltatások	1987	21
Építményjegyzék	1986	126
A szolgáltatási tevékenységek jegyzéke	1987	195+21
Statisztikai adatforrások. A KSH nyilvános kiadványainak bibliográfiája, 1945-1985	1987	431

a/ A rendszeresen megjelenő kiadványoknál az utolsó évfolyam megjelenési éve.

AZ ADATOK BETÜRENDES TÁRGYMUTATÓJA

Oldal

Oldal

A. Á

A. Á	
<hr/>	
Abortusz /lásd	
Terhességmegszakítás/	
Acél, acéltermékek	
- behozatal -----	204
- behozatali árindex -----	213
- felhasználás -----	171
- kivitel -----	208
- kiviteli árindex -----	215
- termelés -----	8,98,356
Adók -----	62-64
- építőiparban -----	121
- iparban -----	108
- mezőgazdaságban -----	140
Agráröllő -----	139
AIDS megbetegedések -----	249
Ajánlott levélpostai küldemények ----	162
Akadémiai tagok -----	276
Aktív keresők	
- foglalkozási viszony, korcsoportok	
szerint -----	48,49
- mezőgazdaságban -----	122
- nemzetközi adatok -----	349
- népgazdasági ágak szerint-----	2,22 48,49
Alapanyagok felhasználása 170-173, 176-178	
Alapfoku oktatásban részesülők -----	19
Alapítói vagyon -----	109,140
Alaputatás ráfordításai -----	274
Alapüzemi gépek kihasználtsága - ipar-	
ban -----	111
Alkalmazásban állók, alkalma-	
zottak -----	48,49,82,114,153,185,308-310
Alkalmazott kutatás ráfordításai ----	274
Alkoholisták -----	247
Alma	
- árak, világgpiaci árindex ----	138,181,370
- felvásárlás -----	136
- kivitel -----	211
- termésátlag -----	127
- termésmennyiség -----	126,362
Alumínium, alumíniumtermékek	
- behozatal -----	204
- behozatali árindex -----	213
- kivitel -----	208
- kiviteli árindex -----	215
- termelés -----	98
- világgpiaci árindex -----	370
Amortizáció /lásd	
Értékcsökkenési leírás/	
Anyagfelhasználás -----	60,61
Anyagigényesség -----	62
Anyagi	
- fogyasztás -----	3,56,57
- ráfordítás -----	56
Anyagkészlet -----	67
Anyagköltség	
- belkereskedelemben -----	188
- iparban -----	108
- kivitelező építőiparban -----	121
- közlekedésben -----	161
Atomerőművi villamosenergia -----	165

Autóbusz	
- állomány -----	151
- behozatal -----	206
- kivitel -----	209
- kiviteli árindex -----	215
- közlekedés -----	145,146,159
- nemzetközi járműforgalom -----	155
- termelés -----	8,98
Autópálya, autót -----	150
Azbesztcement tetőfedőlemez	
- felhasználás -----	170
- kiskereskedelmi forgalom -----	179
- termelés -----	97
Államháztartási bevételek és kiadások----	336
Állami erőből épített lakások -----	253
Állami gazdaságok, kombinátok	
- állatállomány -----	130
- átlagbér, átlagkereset -----	139
- foglalkoztatottak -----	139,319
- földterület -----	123,319
- megyék szerint -----	313
- öntözés -----	136
- szervezetek száma -----	122
- termelés -----	123,126,128,129,132,139,319
- területi adatok -----	319
Állami gondozottak -----	240
Állami lakások amortizációja -----	218
Állami nyelvvizsga tanfolyamot végeztek	
-----	272
Állami vagyon -----	109,140
Állatállomány -----	12,130,131
Állattenyésztés -----	10,12,123-126,130,131
Állást keresők -----	53
Állóeszköz	
- felhalmozás -----	3,56
- selejtezés -----	66
Állóeszközállomány -----	65-67
- indexe -----	3,66
- iparban -----	86,88
- közlekedésben -----	161
- mezőgazdaságban -----	122
Állóeszköz-fenntartás -----	80
Általános iskolák, tanulók ---	259-261,270,326
Ápolási napok	
- ideg- és elmegyógyintézetben -----	246
- kórházban -----	244
Ápolónő -----	244
Árindexek	
- beruházási -----	81
- építési-szerelési tevékenység -----	118
- fogyasztói -----	15,217,222,223,353
- ipari -----	84,106,107
- ipari termékek a mezőgazdaságban ----	139
- kiskereskedelem-----	175,176,180
- külkereskedelem -----	212-216,368,369
- mezőgazdasági termékek -----	137-138
- piaci -----	138,180
- tőkés világgpiaci -----	370
Árpa -----	126-128,320
Árukészlet -----	67
- kiskereskedelemben -----	186
Ártámogatás -----	62

Áruszállítás, közlekedési szervezetek	
áruszállítása	13,25,145,147-149,153,157-159
Árvaellátás	237
Árvizkár, árvízvédelem	143,335
Átlagbér, átlagkereset	52,53
- anyagi ágak szerint	53
- belkereskedelemben	187
- iparban	87,89,105
- kivitelező építőiparban	120
- mezőgazdaságban	128
- nemek szerint	53
- nemzetközi adatok	350
- számítástechnikai munkakörben	279
Átlagos műszakszám- ipar	105

B

Balesetek	300,304
Baleseti járadék	237,238
Bankjegy- és érmeállomány	330
Baromfi-állomány	12,121
Baromfi, baromfihus,-készítmények	
- árak, árindexek	138,181,216
- felvásárlás	136
- kiskereskedelmi forgalom	175,177
- kivitel	132,211
- lakossági fogyasztás	221
- piaci felhozatal	180
- termelés	12,101,131-134
Bauxit	
- felhasználás	172
- kivitel	208
- kiviteli árindex	215
- termelés	8,97
Bányászati termékek	
- behozatal	201,204
- kivitel	201
- termelés	97
Bedolgozók	105
Befejezetlen beruházások	
- állománya	4,65,79
- felhalmozása	55,56
Befejezett beruházások	76,77
Behozatal	
- árindexek	212-214,368,369
- árak	204-207
- áru/fő/csoportok szerint	26,199-203
- devizacsoportok szerint	196,198-200
- értéke	54,61,195-198,200-207,367
- értékindex	14
- országcsoportok szerint	26,195
- országok szerint	26,197-199
- volumenindex	195,196,200,367
Bejelentett tanulmányok, ujitások	276
Belföldi felhasználás	55-57
Belföldön dolgozó külföldiek	50
Belkereskedelem	174-188
- átlagbér, átlagkereset	52,187
- beruházások	75,77,78,79
- foglalkoztatottak	52,186,187
- jövedelem elosztás	63,64
Belkereskedelmi árás	188
Belvizkárak, belvizelvezetés	143
Bemutatott játékfilmek	285
Benzin	
- ár, árindexek	183,213,215
- behozatal	204
- felhasználás	167,168
- kiskereskedelmi forgalom	179
- termelés	99,165
Beruházási árindexek	81
Beruházási hitelek	331
Beruházások	
- beruházási kifizetések	4,23,55,61,68-79
- környezetvédelemben	258
- megyék szerint	317
- tudományos kutatásban	273,274

Betanított munkások	48,49
Betétállomány	330,331
Bérijárlások /lásd	
Társadalombiztosítási járulék/	
Bérköltség	
- belkereskedelemben	188
- iparban	108
- kivitelező építőiparban	121
- közlekedésben	161
- mezőgazdaságban	140
Bérmunka	110,111
Biztosítás, biztosítóintézetek	330,334,335
Biztosítási díj, kártérítés	219,334,335
Bojler - kivitel	209
Bojler - termelés	98
Boltok	184,185
Bor, szőlőbor, szőlő	
- árak, árindexek	137,138,181,216,370
- behozatal	207
- felvásárlás	136
- kiskereskedelmi forgalom	177
- kivitel	211
- lakossági fogyasztás	221
- termelés, termés	101,129,134,320,362
Bölcsőde, bölcsődések	18,248,326
Brikett	
- árak, árindexek	183,213
- behozatal	204
- felhasználás, lakossági	
fogyasztás	167,168,222
- kiskereskedelmi forgalom	179
- termelés	97
Bruttó hazai termék	
/GDP/	22,54,55,57,59-62,64
- index	57,351,352
- mezőgazdaság	133
- mérleg	55
Bruttó termelés	23,54,55,58-61
Burgonya	
- árak, árindexek	138,175,181,370
- behozatal	127,207
- felvásárlás	136
- kiskereskedelmi forgalom	175
- kivitel	127,211
- lakossági fogyasztás,	
felhasználás	16,127,129,221
- piaci felhozatal	180
- termésátlag	127,320,361
- termésmennyiség	11,126-129,320,361
- vetésterület	128,320
Buza	
- árak, árindexek	138,216,370
- behozatal	127
- felvásárlás	136
- kivitel	127,211
- lakossági fogyasztás, felhasználás	127
- termésátlag	127,128,320,360
- termésmennyiség	11,126-128,320,360
- vetésterület	128,320
Bűncselekmények, bűnelkövetők	292,293
Büntetett előéletű elítéltek	292,298
Büntetésvégrehajtási intézetben levők	293

C. CS

Cement	
- ár	183
- behozatal	204
- felhasználás	170
- kiskereskedelmi forgalom	179
- kivitel	208
- termelés	8,97,356
Cereália fogyasztás	16,373
Cipő /lábbeli/	
- árak, árindexek	176,182,215
- behozatal	202,207
- kiskereskedelmi forgalom	176,178
- termelés	9,100

Cipőtermelés	9,100
Cirkusz	27,289
Cukorrépa, cukor	
- árak, árindexek	138,181,370
- felvásárlás	136
- kiskereskedelmi forgalom	175,177
- kivitel	211
- lakossági fogyasztás	16,221,373
- termelés, termés, termésátlag	9,11,101,126-128,134,320,357

Családi pótlék	18,218,219,225,239
Családok	31
- gyermekszám szerint	22
Csapadékok	340
Csatornázás, csatornázottság	142,256
Csecsemőgondozás	247
Csecsemőhalálozás	1,41,43,47,316,345
Csecsemőotthonok	248
Csekkforgalom /postai/	162
Cserearány-mutató	212,368,369
Csomag, értékcsomag küldemények	162
Csővezetékes szállítás	145-146,159

D

Daganatos betegek gondozása, halálozás	17,42,44,45,246
Daganatszűrő vizsgálatok	246
Deviza betétek	331
Devizaárfolyamok	338
Déligyümölcs-behozatal	207
Diákotthonban lakó tanulók	260,262,264,265
Dömpér állomány	151

E, É

Egészségügy	242-251,325
Egészségügyi beruházások	75,78
Egészségügyi juttatás	218
Egészségügyi szakiskolák	263
Egészségügyi személyzet	244
Egyetemek, főiskolák, hallgatók	265-270
Egyéb anyagi tevékenység	
- aktív keresők	22,49
- anyagfelhasználás	60
- állóeszköz fenntartás	80
- átlagbér, átlagkereset	52,58
- beruházások	69,70,72,79
- foglalkoztatottak	52,316
- jövedelemelosztás	63,64
- termelés	55,56,58-60
Egyéni életbiztosítás	335
Egyéni vállalkozók	48,49
Elítéltek	292,294-298
Elmebetegek gondozása	246
Először házasságot kötők	35
Előzetesen letartóztatottak	293
Elsőrendű főutak	150
Energiagazdálkodás	165-169
Energiafelhasználás	111,116
Energiahordozók	
- behozatal, árindex	23,165,199-204,213
- felhasználása	166-169
- kivitel, árindex	199-203,208,215
- szállítás	147
- termelés	8,97,165
Erdőgazdálkodás	
- aktív keresők	48
- állóeszközállomány	65,67
- átlagbér, átlagkereset	52,53
- foglalkoztatottak	52,140

Erdőgazdálkodás

- gépállomány	140
Erdőtelepítés	141
Erdőterület	123,141,319
Eredeti jövedelem	62-64
- építőipar	121
- ipar	108
Eredmény	62-64
- belkereskedelem	188
- építőipar	121
- ipar	108
Esti és levelező tagozaton tanulók	261,264,265
Export /lásd Kivitel/ Élelmiszerek /élvezeti cikkek/ - árak, árindexek	174,175,180,181,214,216,223,370
- behozatal	201-203,207
- kiskereskedelmi forgalom	174,175,177
- kivitel	201-203,210,211
- lakossági fogyasztás	16,220,221,226,227,230-235
- termelés	9,101
Élőfakészlet	141
Élveszületések	1,37-39,310,345
- anya életkora szerint	38
- születési sorrend szerint	39
- születéskori súly szerint	39
- a terhesség tartama szerint	39
Élveszültek átlagsúlya	39
Építési-szerelési tevékenység	5,83,115-118,121
Építőanyagipari termékek	
- behozatal	204
- felhasználás	170
- kiskereskedelmi forgalom	176,179
- kivitel	208
- termelés	8,97,356
Építőipar, kivitelező építőipar	114-121
- anyagfelhasználás, anyagköltség	60,62,121,170,173
- átlagbér, átlagkereset	52,53,120
- beruházások, állóeszköz- fenntartás	69,70,72,79,80
- energiafelhasználás	166,167
- foglalkoztatottak	52,114,115,120,311
- jövedelem elosztás	63,64,121
- nagyságcsoportok	119
- szervezetek száma	114
- termelés értéke	58-60,64,114,115,119
- termelés indexe	115
Építőipari gépek állománya	118
Építőipari tevékenység	123
Érettségizettek	19,264
Értékcsökkenés állománya	67
Értékcsökkenési leírás /tárgyévi/	54,60-62
- belkereskedelemben	188
- iparban	108
- kivitelező építőiparban	121
- közlekedésben	161
- mezőgazdaságban	125
Értékesítési árindexek	
- iparban	84,107
- mezőgazdaságban	137-139
Ételmérgezések	249

F

Fajlagos energia üzemanyag-felhasználás	
- iparban	111
- közlekedésben	160
Fakitermelés	141
Fakultatív nyelvoktatás	271
Felhalmozás	3,54-57,61
Felhalmozási juttatás lakosságnak	219
Felhalmozott eszközök	65
Felekezeti gimnáziumok, tanulók	264
Felsőfoku oktatás, hallgatók	19,265-270,327
Fenyőfűrészáru	
- behozatal	205

Fenyőfürészáru	
- behozatali árindex -----	213
- felhasználás -----	173
- kiskereskedelmi forgalom -----	179
- termelés -----	100
Ferihegyi repülőtér forgalma -----	159
Fertőző megbetegedések -----	249
Fiatalok elítéltek -----	292,296-298
Filmgyártás, filmforgalmazás -----	285,286
Fizetési mérleg -----	337,371
Fizetővendéglátás -----	193,322
Fizikai foglalkozásuk -----	48,49
- anyagi ágak szerint -----	52
- átlagkeresete -----	53
- iparban -----	87,89,105
- kivitelező építőiparban -----	120
Fogamzástáplálás -----	41
Foglalkozási balesetek -----	300-302
Foglalkoztatott nyugdíjasok	
- anyagi ágak szerint -----	52
- belkereskedelemben -----	187
- iparban -----	105
- kivitelező építőiparban -----	120
- közlekedésben -----	161
Foglalkoztatottság, foglalkoztatottak -	52
- belkereskedelemben -----	186,187
- erdőgazdálkodásban -----	140
- építőiparban -----	114,120
- iparban -----	82,87,89,102-105,112,113
- közlekedésben -----	161
- kutató-fejlesztő helyeken -----	273-275
- megyék szerint -----	316
- mezőgazdaságban -----	139
- posta és távközlésben -----	162
- számítástechnikában -----	277,279
- vízgazdálkodásban -----	52,144
Foglalkoztatottság - nemzetközi adatok	348,349
Fogorvosok -----	242
Fogyasztás	
- anyagi -----	3,56,57
- közösségi -----	55
- lakossági -----	3,15,26,55,218,220-222,226-236
- végső -----	54,55,57,61
Fogyasztási iparcikkek	
- behozatal, behozatali	
arány, árindex -----	199-201,203,206,207,214
- kivitel, kiviteli arány 199-201,203,209,210	
- kiviteli árindex -----	215,216
Fogyasztási szolgáltatások,	
a szolgáltatások díja -----	306-308
Fogyasztói árindex -----	15,217,222,223,353
Fogyatékos gyermekek oktatása -----	261
Folyó termelőfelhasználás ---	54,55,60,61,125
Folyóiratok -----	284
Folyószabályozás -----	143
Folyószámla és eseti hitel -----	331
Forgóeszközhitel -----	140
Forint betétek -----	331
Főfoglalkozású kisiparos -----	308-310
- építőiparban -----	114
- közlekedésben -----	153
Földadó -----	140
Földgáz	
- árak, árindexek -----	183,213,370
- behozatal -----	204
- csővezetékes szállítás -----	159
- felhasználás -----	167-169
- termelés -----	8,97,165,355
Földjáradék -----	219
Földterület -----	123,319
Fővárosok népessége -----	342-344
Főzélékkonzerv	
- kivitel -----	211
- kiviteli árindex -----	216
- termelés -----	101
Fuvardíj-bevétel /közlekedési	
szervezetek/ -----	148,153,157,158
Fuvarozó kisiparosok -----	145,153,310
Fürdők -----	144

Fűtés, háztartási energia	
- fogyasztói árindex -----	222
- lakossági fogyasztás -----	220,222,228
Fűtőolaj	
- behozatal -----	204
- behozatali árindex -----	213
- felhasználás -----	167-169
- termelés -----	99

G. GY

Gabonaarató-cséplőgép	
- állomány -----	135
- behozatal -----	206
Gazdasági-műszaki mutatók - közlekedésben	160
Gáz- és tüzelőolaj-felhasználás ----	167,168
Gázfogyasztás /vezetékes/ -----	256,324
Gázolaj	
- behozatal -----	204
- behozatali árindex -----	213
- kiviteli árindex -----	215
- termelés -----	99
GDP /lásd Bruttó hazai termék/	
Gépek, berendezések és járművek	
értéke -----	66,67,122,161
Gépek időalapjának kihasználása	
- iparban -----	111
Gépesítés	
- kivitelező építőiparban -----	118,120
- mezőgazdaságban -----	135
Gépipari termékek	
- behozatal -----	201-203,206
- behozatali árindex -----	214
- kereskedelmi forgalom -----	176,178,179
- kivitel -----	201-203,209
- kiviteli árindex -----	215
- termelés -----	98,99,108
Gépjárműállomány -----	151
- gyártási év szerint -----	25
Gépjárműbiztosítás -----	335
Gépkocsi abroncsköpeny	
- behozatal -----	205
- felhasználás -----	172
- kiskereskedelmi forgalom -----	179
- kivitel -----	208
- termelés -----	99
Gép- és gyorsíró iskolák -----	263
Gyapju	
- ár, árindex -----	138,370
- behozatal -----	205
- felhasználás -----	173
- felvásárlás -----	136
- hozam -----	133
- termelés -----	12,131,132
Gyapjufonal	
- behozatal -----	205
- termelés -----	100
Gyapjuszövet	
- árak, árindexek -----	175 181,216
- behozatal -----	207
- kiskereskedelmi forgalom -----	175,177
- kivitel -----	210
- termelés -----	9,100
Gyapot	
- behozatal -----	205
- behozatali árindex -----	213
- világiaci árindex -----	370
Gyepgazdálkodás -----	128
Gyermekgondozási segély, díj ----	18,50,219,240
Gyermekgondozási táppénz -----	250
Gyermekgondozónő -----	244
Gyermekgyógyászok -----	242,243
Gyermekorvosi körzetek -----	243
Gyógyfürdők -----	144

Gyógykezelési esetek szakrendelésen ---	243
Gyógyszerészek -----	244
Gyümölcskonzerv	
- behozatal -----	207
- kivitel -----	211
- kiviteli árindex -----	216
- termelés -----	101,134
Gyümölcs	
- árak, árindexek -----	137,138,216
- behozatal -----	127,207
- felvásárlás -----	136
- kivitel -----	127,211
- lakossági fogyasztás ---	127,221,233-235,373
- piaci felhozatal -----	180
- termésátlag -----	127
- termésmennyiség -----	11,126,127,129,320

H

Hajóállomány -----	157
Hajózható víziutak -----	157
Halálbüntetés -----	294,296
Halálos balesetek -----	17,44,300-302,304
Halálozások, halálokok 1,17,41-47,316,345,347	
Halászat -----	133
Hallgatók - felsőfoku oktatásban 19,265-270	
Hanglezeforgalom -----	288
Hangversenyek -----	288
Határállomások gépjárműforgalma -----	156
Hatóságilag szabályozott árak -----	138
Hazai anyagfelhasználás -----	60-62
Házasságkötések -----	35,316,345
Házi gondozás -----	241
Háztartások száma -----	31
Háztartásstatistika -----	226-236
Helyi érdekű vasuti közlekedés -----	146,155
Helyi személyszállítás -----	146,154,155,158
Hengerelt acél, acéltermékek	
- behozatal -----	204
- behozatali árindex -----	213
- felhasználás -----	171
- kivitel -----	208
- kiviteli árindex -----	215
- termelés -----	98
Heveny fertőző megbetegedések -----	249
Hévíz-nyerőhelyek, hévízhasznosítás -	143,144
Hírlapterjesztés -----	162
Hitelállomány	
- lakossági -----	332
- vállalatok, szövetkezetek -----	140,331
Hiteltörlesztés - lakossági -----	218
Hosszulejárati /beruházási/ hitelek -----	140,331
Hozzáadott érték /lásd bruttó hazai termék/	
Hőerőművek tüzelőanyag-felhasználása --	169
Hőmérséklet -----	339
Hulladék	
- ártalmatlanítás -----	258
- felhasználás -----	173
Hus	
- árak, árindexek -----	175,181,216,370
- behozatal -----	132,207
- hozam -----	133
- kiskereskedelmi forgalom -----	175,177
- kivitel -----	132,210
- lakossági fogyasztás -----	16,132,373
- termelés -----	101,131,132,134,364
Huskonzerv	
- kivitel -----	211
- kiviteli árindex -----	216
- termelés -----	101

Hűtőszekrény	
- árak, árindexek -----	176,182,216
- behozatal -----	206
- háztartások állománya -----	27,229,236
- kiskereskedelmi forgalom -----	176,178
- kivitel -----	209
- termelés -----	98

I

Ideg- és elmebetegek -----	246
Idegenforgalom -----	14,189-194
Időjárási adatok -----	339-341
Idősek klubja -----	241
Időszaki sajtótermékek -----	20,284
Ifjúsági és gyermekirodalom -----	280,283
Ifjúsági munkaerőforrás -----	51
Igazgatási kiadások, költségvetésből --	336
Igazságszolgáltatás -----	292-299
Illetékek -----	219
Import anyagfelhasználás -----	60-62
Import /lásd kivitel/ Inaktív háztartások	
- fogyasztói árindex -----	223
- kiadásai -----	226-229,232,233
- létminimuma -----	224
Influenza, influenzajárvány -----	250,251
Ingtatlankezelés -----	256
Ingtatlanvásárlás -----	229
Ingtatlanok értéke -----	66,67,122,161,162
Ipar -----	82-113
- anyagfelhasználás, anyag- költség -----	60,62,108,170-173
- ágazatok, szakágazatok szerint -----	24,85-96,102-105,112,113
- állóeszközállomány -----	65-67,86,88
- árindexek -----	84,106,107
- átlagbér, átlagkereset -----	52,53,105
- beruházások, állóeszköz- fenntartás -----	69,70,72,73,76,77,79,80
- energiafelhasználás -----	111,166-169
- építési-szerelési tevékenység -----	82,121
- értékesítés -----	84,91,93-96
- foglalkoztatottak, foglalkoztatottság - - 5,7,52,82,83,87,89,91,93,102-105,112,113,316,318	
- jövedelem elosztás -----	63,64,108
- megyei adatok -----	318
- szervezetek nagyságcsoporthoz szerint 102-104	
- szervezetek száma -----	82,86,88
- termelékenység -----	5,83,91,93,318
- termelés értéke ---	58-61,64,82,86,88,102,103
- termelés indexe --	5,6,83,90,92,112,113,318,354
- termelési kooperáció -----	110,111
- termékek termelése -----	8,9,97-101,134
- vagyonérték -----	109
- villamosenergia fel- használás -----	86,88,111,169,312
Ipari tevékenység - iparon kívüli nép- gazdasági ágakban -----	82,119,122,123
Ipari víztermelés -----	142
Ipartelepek -----	83,86,88,104
Iskolai könyvtárak -----	283
Iskolai tornatermek -----	259,264
Ittas járművezetés, ittasan okozott balesetek -----	293-295,297,302
Ivóvíz	
- ellátás -----	143
- termelés -----	142,183,216
Izzólámpa	
- árak, árindexek -----	183,216
- kiskereskedelmi forgalom -----	179
- kivitel -----	209
- termelés -----	99

J

Játékfilmek	285,286
Játzóterek	257
Jogerősen elítéltek	292,294-298
Jog- és rendbiztonsági kiadások, költségvetésből	337
Jövedelem	
- lakossági	15,26,218
- gazdálkodó szervezetek	108,121
- népgazdasági	62-64
Jövedelem elosztás	62-64
Juh, juhászat	
- állomány	12,130
- felvásárlás, árak	136,138
- termelés, hozamok	131-133

K

Kamat	219,333,334
Kamatlábak	332
Kárkifizetések	335
Kávé	
- árak, árindexek	175,181,214
- behozatal	207
- kiskereskedelmi forgalom	175,177
- lakossági fogyasztás	221
- termelés	101
Kempingek	193,322
Kenyér	
- ár, árindex	175,181
- kiskereskedelmi forgalom	175,177
- termelés	101
Kereset /lásd Átlagbér, átlagkereset/ Kereskedelem	
- anyagfelhasználás	60
- állóeszköz fenntartás	80
- beruházások	69,70,72,75,78,79
- építési-szerelési tevékenység	121
- foglalkoztatottak	52,53,316
Kereskedelmi bankok	330,333
Kereskedelmi mérleg	337
Kereskedelmi szálláshelyek	193,322
Képesítést nyújtó tanfolyamok	272
Készletek	65,67
Készletfelhalmozás	55,56,63
Készpénzállomány	331
Késztermékek	67
Kiállítások	289,329
Kincstárjegy	331,334
Kisipar, kisiparosok	82,114,153,306-310
Kiskereskedelmi forgalom	
- árak, árindexek	175,176,180-183
- áru/fő/csoportok szerint	14,26,174-178
- értékindexek	175,176
- szervezetek szerint	26,174,184,185
- volumenindexek	14,174-176
Kistermelők /lásd Mezőgazdasági kistermelők/ Kivitel	
- árindexek	212,215,216,369,370
- árak	208-211
- áru/fő/csoportok szerint	26,199-203
- devizacsoportok szerint	196,198-200
- értéke	54,61,195-198,200-203,208-211,367
- értékindexek	14
- országcsoportok szerint	26,195
- országok szerint	26,197-199
- volumenindexek	195,196,200,367
Kocaállomány	130,131,321
Kohászati termékek	
- behozatal	201,202,204
- behozatali árindex	213
- felhasználás	171,172
- kivitel	201,202,208

Kohászati termékek	
- kiviteli árindex	215
- termelés	98
Koksz	
- árak, árindexek	183,213
- behozatal	204
- felhasználás	167,168
- kiskereskedelmi forgalom	179
- lakossági felhasználás	167
- termelés	99
Koraszülöttek	39
Kórházak	244
Kórházi ágyak, betegforgalom	17,244,245,325
Kölcsönzött könyvek	283,328
Könnypipari termékek	
- felhasználás	173
- termelés	100,101
Könyveladás, készletek	176,283
Könyvkiadás	20,280-283
Könyvtárak, könyvállomány	20,283,328
Kőolaj	
- behozatal	204
- behozatali árindex	213
- csővezetékes szállítás	159
- felhasználás	166
- termelés	8,97,165,355
- világgpiaci árindex	370
Környezetstatisztika	257,258
Környezetvédelmi beruházások	258
Körzeti orvosok, gyermekgyógyászok	243,325
Körzeti védőnők	247
Kötvények, államkötvények	331,333,334
Közcélu villamos erőművek	169
Közcsatornahálózatba bekapcsolt lakások	256,324
Középlejárati hitelek	331
Középfoku szakiskolák	263
Középhőmérséklet	339
Középiscolák, tanulók	19,264,327
Közlekedés, közlekedési szervezetek	13,25,145-161
- állóeszközállomány	65-67,161
- átlagbér, átlagkereset	52,53
- áruszállítás	13,25,145,147-149,153,157-159
- beruházások, állóeszköz- fenntartás	69,70,72,74,77-80
- építési-szerelési tevékenysége	121
- foglalkoztatottak	52,161
- személy- szállítás	13,25,145,146,149,150,154,155,158,159
- szervezetek száma	146
- üzemanyagfelhasználás	160
Közlekedési bűncselekmények	293,294,297,298
Közlekedési menetdíj	
- helyi közlekedés Budapesten	154,155
- távolsági autóbuzson	154
- vasuton	149
Közműellátás	256,324
Közművelődés	20,27,280-291,329
Közművelődési könyvtárak	20,283,328
Közműves vizellátás	142
Közösségi fogyasztás	55
Községek	
- bölcsőde, óvoda, általános iskola	326
- háztartásstatisztika	231,232,235,236
- ingatlankezelés	256
- közműellátás	324
- közművelődés	285,286,288,289
- lakás, lakásépítés, lakásigénylés	253,255,323
- létminimum	224
- száma, népessége	34,313,314
Közúthálózat	150,321,366
Közúti és kötött pályás közlekedés	145-147,153-156
Közúti közlekedési balesetek, meghalt, megsérült személyek	46,302-304
Közúti közlekedés, üzemanyagfelhasználás	168
Közületeknél felszerelt telefonok	164

Közüzemi víztermelés -----	142
Közvadás bűncselekmények -----	292-298
Közvetett adók -----	62-64,108,121
Közvetett támogatások -----	62-64,108,121
Közvetlen jövedelem -----	62-64,108,121
Kukorica	
- árak, árindexek -----	138,216,370
- behozatal -----	127,207
- felvásárlás -----	136
- kivitel -----	127,211
- termésátlag -----	127,128,320,361
- termésmennyiség -----	11,126,128,320,361
- vetésterület -----	128,320
Kulturális juttatások, társadalmi jövedelemből -----	218
Kulturális kiadások, költségvetésből	291,336
Kutatási kiadások, költségvetésből ----	336
Külföldi hallgatók -----	265
Külföldi tőkebefektetés	
- iparba -----	109
- mezőgazdaságba -----	140
Külföldi turisták -----	189-191
Külföldi utazás - tudományos céllal ---	273
Külföldön dolgozó magyarok -----	50
Külföldön tanuló magyarok -----	265
Külföldre utazó magyarok -----	14,190,191
Külkereskedelem	
- árindexek -----	213-216
- áruk szerint -----	204-211
- áru/fő/csoportok szerint -----	26,199-203
- átlagbér, átlagkereset -----	52,53
- beruházások -----	75,79
- devizacsoportok szerint -----	196,198,200
- egyenleg -----	196
- foglalkoztatottak -----	52
- fuvarfizetések egyenlege -----	196
- jövedelem elosztás -----	63,64
- országcsoportok szerint -----	26,195
- országok szerint -----	197
- volumenindex -----	195,196

L

Lakás	
- állomány, felszereltség -----	27,252,323
- bérlemények -----	256
- építés -----	4,116,253,323,374
- építési költség -----	229,254
- felhalmozás -----	218
- fenntartás -----	226,228,230-232
- igénylés, kiutalás, megszűnés -----	255
- közművesítés -----	256,324
- szolgáltatás -----	220
Lakáson felszerelt telefonok -----	164
Lakbér, árindex -----	222,228,256,353
Lakóhelyváltoztatások -----	34
Lakossági	
- anyag-, energia- felhasználás -----	166,167,170,172,173,222
- építkezés -----	114
- fogyasztás ----	3,15,26,55,220,222,351,352
- hitelfelvét, -állomány -----	219,331,332
- jövedelem, jövedelem indexek	15,26,217,218
- megtakarítások, betétek -----	330,331
- pénzbevételek, -kiadások -----	219
- személygépkocsi használat -----	25
- tápanyagfogyasztás -----	27,221
Leszámitolt váltó -----	331
Letéti jegy -----	331
Levegőszennyezettség -----	257
Levelező tagozaton tanulók -----	261
Levélpostai küldemények -----	162
Légi közlekedés -----	145-147,158
- utvonala -----	158
- üzemanyagfelhasználás -----	168
Légipostai küldemények -----	162

Létminimum -----	224
Licenc, know-how -----	110,111

M

Magánérvős lakásépítés -----	253
Magánépítkezések -----	114,115
Magánkereskedelem, magánkereskedők--	174,185
Magánvadás bűncselekmények--	292,294-296,298
Magánvizsga -----	261
Magyarországra érkező külföldiek	14,189-191,193
Magzati halálozás -----	41
Magzati veszteség -----	41
Megszűnt házasságok -----	36
Megyei adatok -----	313-329
Megyék területe -----	319
Menetdíj bevétel	
/közlekedési szervezetek/--	150,154,155,158
Mentőszolgálat -----	245
Menyasszony -----	35
Menzán étkezők -----	260,264,265
Metró és földalatti közlekedés -----	146,155
Mezőgazdaság -----	122-141
- agrotechnika -----	10,135
- aktív keresők -----	48,122
- állóeszközállomány -----	65-67,122
- árak, árindexek -----	137-139
- átlagbér, átlagkereset -----	52,53,139
- beruházások -----	74,78,79
- energiafelhasználás -----	168
- építési-szerelési, építőipari tevé- kenység -----	121,123
- értékesítés, felvásárlás -----	10,125,136
- foglalkoztatottak, foglalkoztatottság-	52,139
- gépesítés -----	10,135
- ipari tevékenység -----	123
- jövedelem elosztás -----	63,64
- kereskedelmi tevékenység -----	123
- megyék szerint -----	319-321
- szervezetek -----	24,122
- termelés értéke -----	123,125,126
- termelés indexe -----	10,124,129
- vagyon érték -----	140
Mezőgazdasági kistermelők	
- állatállománya -----	130
- földterülete -----	123
- gazdaságok száma -----	122
- termelése -----	123,126,129,132
Mezőgazdasági szövetkezeti nyugdíj, járadék -----	237,238
Mezőgazdasági termékek termelése	11,12,126-133
Mezőgazdasági terület -----	123,319
Mezőgazdasági tsz-ek közös gazdaságai	
- állatállomány -----	130
- átlagbér, átlagkereset -----	139
- foglalkoztatottak -----	139,319
- földterület -----	123,319
- megyék szerint -----	319
- öntözés -----	136
- szervezetek száma -----	122,319
- termelés -----	123,126,128,129,132,139,319
Méz	
- ár -----	138
- felvásárlás -----	136
- kivitel -----	211
- termelés -----	131,132
Mini-mikroszámítógép-/kis-komputer/ termelés -----	99
Mosógép /háztartási villamos/ - ár -----	182
- behozatal -----	206
- kivitel -----	209
- kiskereskedelmi forgalom -----	178
- termelés -----	98

Motorkerékpár	
- állomány -----	151
- ár, árindex -----	176,182
- behozatal -----	206
- javítás -----	306,307
- kiskereskedelmi forgalom -----	176,179
Mozi, mozilátogatások -----	20,27,285,328
Munkaerőforgalom -----	51
Munkajövedelem, munkából származó pénz- bevételek -----	60,62,218,219
Munkanélküliség -----	53,317,350
Munkavállalási korú népesség -----	50
Muzeumok, muzeumlátogatások ---	20,27,289,329
Műanyagok	
- behozatal -----	205
- behozatali árindex -----	213
- kivitel -----	208
- kiviteli árindex -----	215
- termelés -----	9,99
Műsoridő - rádió, televízió -----	290,291
Műszaki foglalkozásuak -----	48,49
Műszakiak - ipar -----	87,105
Műtrágya	
- behozatal -----	202,205
- behozatali árindex -----	213
- felhasználás -----	135,365
- kivitel -----	202,208
- kiviteli árindex -----	215
- termelés -----	9,99,356
Művelés alól kivett terület -----	123,319
Művelődési otthonok -----	289,329

N. NY

Nagyberuházások -----	70,76
Napilapok -----	284
Napközisek -----	260
Napraforgómag, olaj	
- kivitel -----	211
- termés, termésátlag, termelés--	101,126-128
Napsütéses órák -----	341
Nedvességtartalom -----	340
Nem anyagi ágak	
- aktív keresők -----	49
- anyagfelhasználás -----	60,61
- állőeszközállomány -----	65-67
- állőeszköz fenntartás -----	80
- átlagbér, átlagkereset -----	52
- beruházások -----	69,70,72,75,78
- foglalkoztatottak -----	52
- jövedelem elosztás -----	63,64
Nemi betegek -----	247
Nemzeti jövedelem értéke, indexe	3,54,56,57,350
Nemzeti parkok -----	258
Nemzeti vagyon -----	65
Nemzetiségi oktatás, nyelvoktatás -----	270
Nemzetközi adatok -----	342-375
Nemzetközi gépjárműforgalom -----	156
Nemzetközi hajóforgalom -----	158
Nemzetközi idegenforgalom -----	189-194
Nemzetközi munkaerő-kooperáció -----	50
Nemzetközi termelési kooperáció -----	110,111
Nemzetközi turistaforgalom -----	189-191
Nettó termelés /hazai/ -----	54,58,60,61
Nevelőotthonok -----	241
Nevelőszülőknél elhelyezett gyermekek--	240
Népesség	
- átlagos élettartama -----	21,40
- családi állapot szerint -----	21,33
- életkor szerint -----	32
- gazdasági aktivitás -----	22,50
- iskolai végzettség szerint -----	21,30

Népesség	
- korcsoportok szerint -----	21,33
- népességnagyság-csoportok szerint ---	34
- nemek szerint -----	28,33
- országok szerint -----	342-344
- település nagyságcsoportok szerint--	21
- településtípusok szerint -----	21,28
Népi együttesek előadásai -----	288
Népsűrűség -----	29,315,342-344
Növénytermelés és kertészet	10,123-129
Növényvédőszer	
- behozatal -----	205
- kivitel -----	208
- kiviteli árindex -----	215
- termelés -----	99

Nyelvoktatás -----	270,271
Nyereség, nyereség- részesedés -----	63,64,108,121,333,334
Nyersbőr /marha- és juh-/	
- behozatal -----	205
- behozatali árindex -----	213
- felhasználás-----	173
- termelés -----	100
Nyersfoszfát	
- behozatal -----	204
- behozatali árindex -----	213
Nyersvas	
- behozatal -----	204
- behozatali árindex -----	213
- felhasználás -----	171
- termelés -----	97
Nyilvános telefonok -----	164
Nyugdíjak vásárlóértéke -----	225
Nyugdíjas kisiparos -----	82,114,153,308-310
Nyugdíjasok, nyugdíjak -----	18,50,237,238
Nyugdíjbiztosítás -----	335
Nyugdíjjárulék -----	219
Nyugdíjkorhatáron felüli népesség ---	50

O. Ö

Oklevelet szerzett hallgatók -----	19,265
Oktatásban részesülők -----	27,259-272
Oktatási juttatások, társadalmi jöve- delemből -----	218
Oktatási kiadások költségvetésből --	272,336
Olajos magvak	
- behozatal -----	201
- behozatali árindex -----	214
- kivitel -----	201,211
- kiviteli árindex -----	216
- termés -----	11,126
Országok területe -----	342-344
Orvosi körzetek -----	243
Orvosok -----	17,242-245,325,374
Óvodák, óvodások -----	19,259,270,326
Óvodai juttatás, társadalmi jövedelem- ből -----	218
Önállók -----	48,49,59,66
Öngyilkosság -----	17,44,46
Öntözés, öntözött terület -----	136,142
Öregségi nyugdíjas, nyugdíj -----	237,238
Örökre fogadott gyermekek -----	240
Összes kibocsátás /lásd Bruttó termelés/	
Ösztöndíjas, ösztöndíj -----	218,262,264,265
Özvegyi nyugdíjas, özvegyi nyugdíj ---	237

P

Pamutfonal	
- behozatal -----	205
- behozatali árindex -----	214
- felhasználás -----	173
- termelés -----	100
Pamutszövet	
- árak, árindexek -----	181,216
- behozatal -----	207
- kiskereskedelmi forgalom -----	177
- kivitel -----	210
- termelés -----	9,100
Papír	
- behozatal -----	205
- behozatali árindex -----	214
- felhasználás -----	173
- kivitel -----	208
- kiviteli árindex -----	215
- termelés -----	9,100
Parkok -----	257
Pálinka /égetett szeszestital/	
- árak -----	181
- behozatal -----	207
- kiskereskedelmi forgalom -----	177
- kivitel -----	211
- termelés -----	101,134
Pedagógusok, oktatók	
- általános iskolákban -----	259,261,326
- felsőfoku oktatásban -----	265
- középiskolákban -----	264,327
- szakmunkásképzésben, szakiskolákban -----	262,263
- óvodában -----	259
Pénzbeni társadalmi jövedelem -----	218,219
Pénzbevétel, -jövedelem -----	217-219
Pénzforgalmi mérleg - lakossági -----	219
Pénzintézetek -----	324
Pénzmeztakarítás -----	218,219
Pénzmennyiség -----	330
Pénzügyi adatok -----	330-338
Piaci felhozatal -----	180
Polgári perek -----	299
Posta és távközlés -----	162-164
- állóeszköz állomány -----	65-67,162
- állóeszköz fenntartás -----	80
- átlagbér, átlagkereset -----	52,53
- beruházások -----	69,70,72,74,78,79
- építőipari tevékenység -----	121
- foglalkoztatottak -----	52
- jövedelem elosztás -----	63,64
Postahivatalok -----	163
Postai küldemények -----	162
Propán-bután gáz	
- kiskereskedelmi forgalom -----	179
- lakossági felhasználás -----	167,222

R

Rádió	
- adók -----	290
- ár -----	182
- behozatal -----	206
- kiskereskedelmi forgalom -----	179
- műsoridő, műsorok -----	290,291
- termelés -----	98
Reálbér-index -----	15,217
Reáljövedelem-index -----	15,217,351
Rendelőórák szakrendelésen -----	243
Rendszeres nevelési segélyben részesülő gyermek -----	240
Reprodukciós együttműködések -----	38
Repülőgéppállomány -----	158
Részvénytőke -----	109,140
Révátkelőhelyek -----	157

Réz	
- behozatal -----	204
- behozatali árindex -----	213
- felhasználás -----	171
Rizs	
- ár -----	181
- behozatal -----	207
- kiskereskedelmi forgalom -----	177
- termésátlag -----	127,128,360
- termésmennyiség -----	126,128,360
Rokkantsági nyugdíjas, nyugdíj -----	237,238
Rozs	
- termésátlag -----	127,128
- termésmennyiség -----	126,128
Rövid lejáratú /1 éven belüli/ hitelek -----	331
Ruházati cikk	
- árak, árindexek -----	175,176,180-182,215
- behozatal -----	207
- kiskereskedelmi forgalom -----	174-178
- kivitel -----	209,210
Ruházkodás	
- fogyasztói árindex -----	223
- lakossági fogyasztás -----	220,226,227,230-233

S, SZ

Saját jogú nyugdíjasok, alap- nyugdíjuk -----	237,238
Sajáttermelésű személyi fogyasztás -----	125,129
Sajt	
- árak, árindexek -----	181,370
- kiskereskedelmi forgalom -----	177
- kivitel -----	211
- termelés -----	101
Sajtőstermékek -----	20,284
Segéd munkás -----	48,49
Segélyezés -----	240,241
Segítő családtagok -----	48,49,82,114,153,308
Sertés	
- állomány -----	12,130,131,321,363
- felvásárlás, árak -----	136,138
- vágóállat, hustermelés, hozamok -----	131-133
Sör	
- ár, árindex -----	181,214
- behozatal -----	207
- kiskereskedelmi forgalom -----	177
- lakossági fogyasztás -----	221
- termelés -----	9,101,357
Spontán vételés -----	41
Sport, sportegyesületek, - szakosztályok -----	311,312
Strandfürdő -----	144
Szabad árak - mezőgazdaságban -----	138
Szabadalmak -----	276
Szabadságvesztésre ítélték -----	294-297
Szabálysértések -----	299
Szakdiplómát szereztek -----	266
Szakmunkásképzés, szakmunkás- tanulók -----	19,262,263,327
Szakmunkás -----	48,49
Szakmunkásvizsgát tettek -----	19,263
Szakoktatók -----	262
Szakorvosok -----	242
Szakrendelés -----	243
Szalámi	
- ár -----	181
- kiskereskedelmi forgalom -----	177
- kivitel -----	210
- kiviteli árindex -----	216
- termelés -----	101
Szarvasmarha	
- állomány -----	12,130,131,321,363
- felvásárlás, árak -----	136,138
- vágóállat, hustermelés, hozamok -----	131-133

Szállásdíj -----	193
Szállodák -----	193,194,322
Számítástechnika, számítógépek -----	277-279
Szántóföldi növénytermelés -----	128
Szántóterület -----	123,319
Szellemi foglalkozásuk -----	48,49
- anyagi ágakban -----	52
- átlagkeresete -----	53
- belkereskedelemben -----	187
- iparban -----	87,89,105
- kivitelező építőiparban -----	120
- mezőgazdaságban -----	139
Személyes jövedelem képződés, fogyasztás	217,218,220
Személygépkocsi	
- állomány -----	13,151,152
- ár, árindexek -----	182,214
- átlagos életkor -----	26
- behozatal -----	206
- forgalmazás -----	152,179
- javítás -----	306,307
- termelés -----	357
- üzemanyagfelhasználás -----	26
Személyi jövedelemadó ---	219,226,230-232,336
Személyszállítás, közlekedési szervezetek személy-	
szállítása	13,25,145,146,149,150,154,155,158,159
Személyszállító kisiparosok -----	153,310
Szemégyűjtés -----	258
Szenyvíztisztítás -----	143
Szervestrágya felhasználás -----	135
Szervezett ivóvizellátás -----	143
Szerződéses üzletek, üzletvezetők	174,185,186
Szeszesital - lakossági fogyasztás	221,227,373
Szélesvásznú mozik száma -----	285
Szélesség -----	341
Szén	
- árak, árindexek -----	183,213,370
- behozatal -----	204
- felhasználás -----	166,168,169,222
- kiskereskedelmi forgalom -----	179
- termelés -----	8,97,355
Szépirodalom -----	280,282,283
Szifilisz betegek -----	247
Szigorított őrizetesk -----	293
Színházak, előadások, látogatottság	20,27,286,287
Szinkronizált játékfilmek -----	286
Szociális ellátás -----	237-241
Szociális gondozás -----	241
Szociális juttatás, társadalmi jövedelemből	218
Szociális otthonok -----	241
Szociális segélyezés -----	241
Szőlő, borszőlő	
- ár -----	138
- felvásárlás -----	136
- termés -----	11,129,320,362
Szövetkezeti tagok -----	48,49
Szövetkezeti vagyon -----	109,140
Születés körüli halálozás -----	41,47
Szülésznő -----	244

T

Takarék, befizetés, kivét /postai/ ---	162
Takarékbetét-állomány /lakossági betétek/-	15,331
Talajjavítás -----	136
Tanácsok -----	313
Tanfolyami szakoktatás -----	272
Tankönyvek -----	280,281,283
Tanulók -----	50
- általános iskolákban -----	259-261
- középiskolákban -----	19,264
- szakközépiskolákban -----	263
- szakmunkásképzésben -----	19,262,263
Tanulósobások -----	260,264

Tartós fogyasztási cikkek	
állománya -----	27,229,236
Taxi-közlekedés -----	145,146
Támogatások -----	62-64,108,121,140
Tápanyag fogyasztás -----	16,27,221
Táppénz -----	18,219,250
Társadalmi ösztöndíjak -----	262
Társadalmi termék -----	54
Társadalmilag indokolt szükségletek	
minimuma -----	224
Társadalombiztosítás -----	18,336
Társadalombiztosítási járulék	
- belkereskedelemben -----	188
- iparban -----	108
- kivitelező építőiparban -----	121
- közlekedésben -----	161
- mezőgazdaságban -----	140
Társasutazások -----	191
Távadatfeldolgozási hálózat -----	279
Távbeszélő állomások -----	13,164,321,372
Távbeszélő központok -----	163
Távfütés -----	256
Távhívásba bekapcsolt távbeszélő állomások	
-----	164
Távközlés -----	163,164
Távolsági autóbusszközlekedés -----	146,154
Távolsági személyszállítás	146,149,150,154,158
Tehergépkocsi	
- állomány -----	135,140,151,153
- behozatal -----	206
- behozatali árindex -----	214
Teherszállítás /lásd Áruszállítás/	
Tehénullomány -----	130,131,321
Tej	
- árak -----	138
- felvásárlás -----	136
- hozam -----	132,133,364
- lakossági fogyasztás -----	16,221,374
- termelés -----	12,101,131,132,134,364
Telefon -----	164
Telefon- és táviróhálózat -----	163
Települések -----	313-315
Települések ivóvizellátása -----	143
Települési hulladék -----	258
Televízió	
- adók -----	290
- árak, árindexek -----	182,216
- behozatal -----	206
- előfizetések -----	20,290,329,372
- kiskereskedelmi forgalom -----	179
- kivitel -----	209
- műsoridő, műsorok -----	290,291
- termelés -----	8,98
Telex előfizetők -----	164
Teljes munkaidőben foglalkoztatottak	52
Terhesanya gondozás -----	247
Terhességmegszakítás -----	17,41
Termelési kooperáció -----	110
Termelői árak, árindexek ---	84,106,137-139
Termékdadók -----	62
Termékenység -----	38
Terméksoros index - iparban -----	83
Természetbeni társadalmi jövedelem	217,218
Természetes szaporodás /fogyás/ --	1,316,345
Termőterület -----	123,319
Területi bölcsődék -----	248
Tervező, kutató és beruházási vállalatok	
-----	114,119
Tégla	
- ár -----	183
- felhasználás -----	170
- kiskereskedelmi forgalom -----	179
- termelés -----	97
Térképkiadás -----	280
Timföld	
- felhasználás -----	172
- kivitel -----	208
- kiviteli árindex -----	215
- termelés -----	98



Tiszta jövedelem -----	60,61
Tisztasági fürdők -----	144
TIT, TIT-tagok -----	289
Tojás	
- árak, árindexek -----	138,181,370
- felvásárlás -----	136
- hozam -----	132,133
- kivitel -----	211
- lakossági fogyasztás, kiskereskedelmi forgalom -----	16,177,221,373
- termelés -----	12,131,132
Továbbképző tanfolyamok -----	272
Továbbtanulás -----	260,264
Tőzsbályaizás -----	143
Többes /iker-/ születések -----	40
Traktor	
- állomány -----	135,140,365
- behozatal -----	206
- termelés -----	98
Trolibuszok, trolibusz-vonalak -----	155
Tudományok doktorai -----	276
Tudományok kandidátusai -----	276
Tudományos célu külföldi utazás -----	273
Tudományos ismeretterjesztés -----	289
Tudományos kutatás -----	273-276
Tudományos kutatók -----	273-275
Tüdőbetegek, tüdőszűrés -----	246
Tüzelőolaj	
- ár -----	183
- felhasználás -----	167,168,222
- kiskereskedelmi forgalom -----	179
- termelés -----	99
Tűzesetek, tűzkárok -----	305
Tűzifa	
- felhasználás -----	167,168,222
- termelés -----	99,141,165

U. Ü

Uj lakások, lakóépületek -----	254
Ujitások -----	276
Ujraházásulók -----	35
Üzemanyagfelhasználás	
- közhasználatu közlekedésben -----	160,168
- lakossági személygépkocsi -----	25
Üzemanyagtöltő állomások -----	156,321
Üzembe helyezett beruházások 4,55,66,68,73,76-78	
Üzemi bölcsődék -----	248

V

Vadgazdálkodás -----	134
Vagyonmérleg -----	333,334
Vaj	
- ár, árindex -----	175,181
- kiskereskedelmi forgalom -----	175,177
- lakossági fogyasztás -----	221
- termelés -----	101
Valutaárfolyamok -----	338
Valutavásárlás- lakossági -----	219
Vasérc	
- behozatal -----	204
- felhasználás -----	171
- termelés -----	98

Vasuti járműállomány -----	148
Vasuti közlekedés -----	25,145-150
- üzemanyagfelhasználása -----	168
Vasuti közlekedési balesetek -----	304
Vasuti pályáállomány -----	148
Vádlottak -----	292
Vágóállat	
- árak, árindexek -----	137,138,216
- felvásárlás -----	136
- kivitel -----	211
- termelés -----	12,131,133
Válások -----	36,37,345
Vállalati betétek -----	331
Vándormozik -----	285
Várható élettartam -----	21,40,346
Városi erdőterület, zöldterület -----	257
Városi utak -----	258
Városok	
- népessége -----	28,29,34
- száma -----	34
Vegyipari termékek	
- felhasználás -----	172
- kiskereskedelmi forgalom -----	176,179
- termelés -----	99
Vendégforgalom, vendégéjszakák 191,193,194,322	
Vendéglátóhelyek -----	184,185,322
Veszélyeztetett kiskoruk -----	240
Vezetékesgáz-fogyasztó háztartások 222,256,324	
Vezetékesviz-ellátás -----	256
Védelmi kiadások, költségvetésből ----	336
Védett területek -----	258
Védőnők, körzeti védőnők -----	244,247
Végső felhasználás -----	54,61
Végső fogyasztás -----	54,55,57,61
Világpiaci árindexek -----	370
Villamosenergia	
- behozatal -----	169
- felhasználás, lakossági fogyasztás--	167,169,222
- kivitel -----	169
- termelés -----	8,97,165,169,355
Villamosított vasutvonalak -----	25
Villamos- és trolibusz közlekedés --	146,155
Villamosok, villamosvonalak -----	155
Vizszontleszámítás -----	331,332
Vizbefulladás -----	46
Vizfelhasználás, vízfogyasztás	
- fürdőkben -----	144
- közületi -----	142
- lakossági -----	142,143,256
Vizgazdálkodás -----	142-144
Vizierőművi villamos energia -----	165
Vizi közlekedés -----	145-147,157
- üzemanyagfelhasználása -----	168
Vizi közlekedési balesetek -----	304
Vizkár, -elhárítás -----	143
Vizvezetékhalózat -----	256,324
Vontatók állománya -----	151
Völégény -----	35

Z

Zeneoktatás -----	271
Zöldségfélék	
- árak, árindexek -----	137,180,181
- felvásárlás, piaci felhozatal ----	136,180
- külkereskedelmi forgalom -----	127
- lakossági fogyasztás,	
felhalmozás -----	127,129,221,374
- termés -----	11,126-128

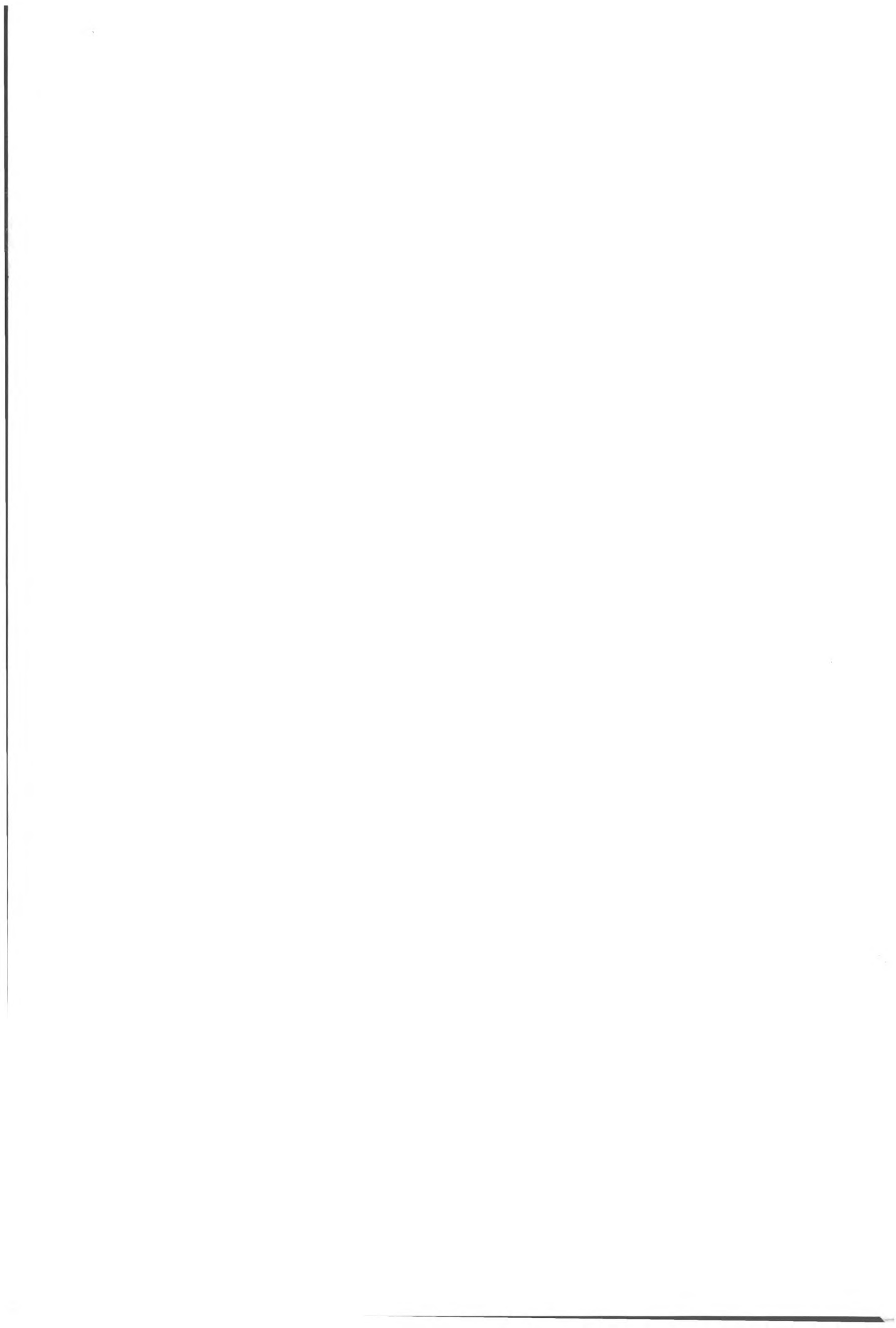

Statisztikai Kiadó Vállalat
1033 Budapest III., Kaszásdűlő u. 2.
A kiadásért felel: Beleczeny Benedek igazgató
Formátum: A/4
Terjedelem: 52 (A/5) ív
Példányszám: 4000
Statisztikai Kiadó Vállalat, Nyomdaüzem – 66-13-12-0287-0
Budapest, 1990

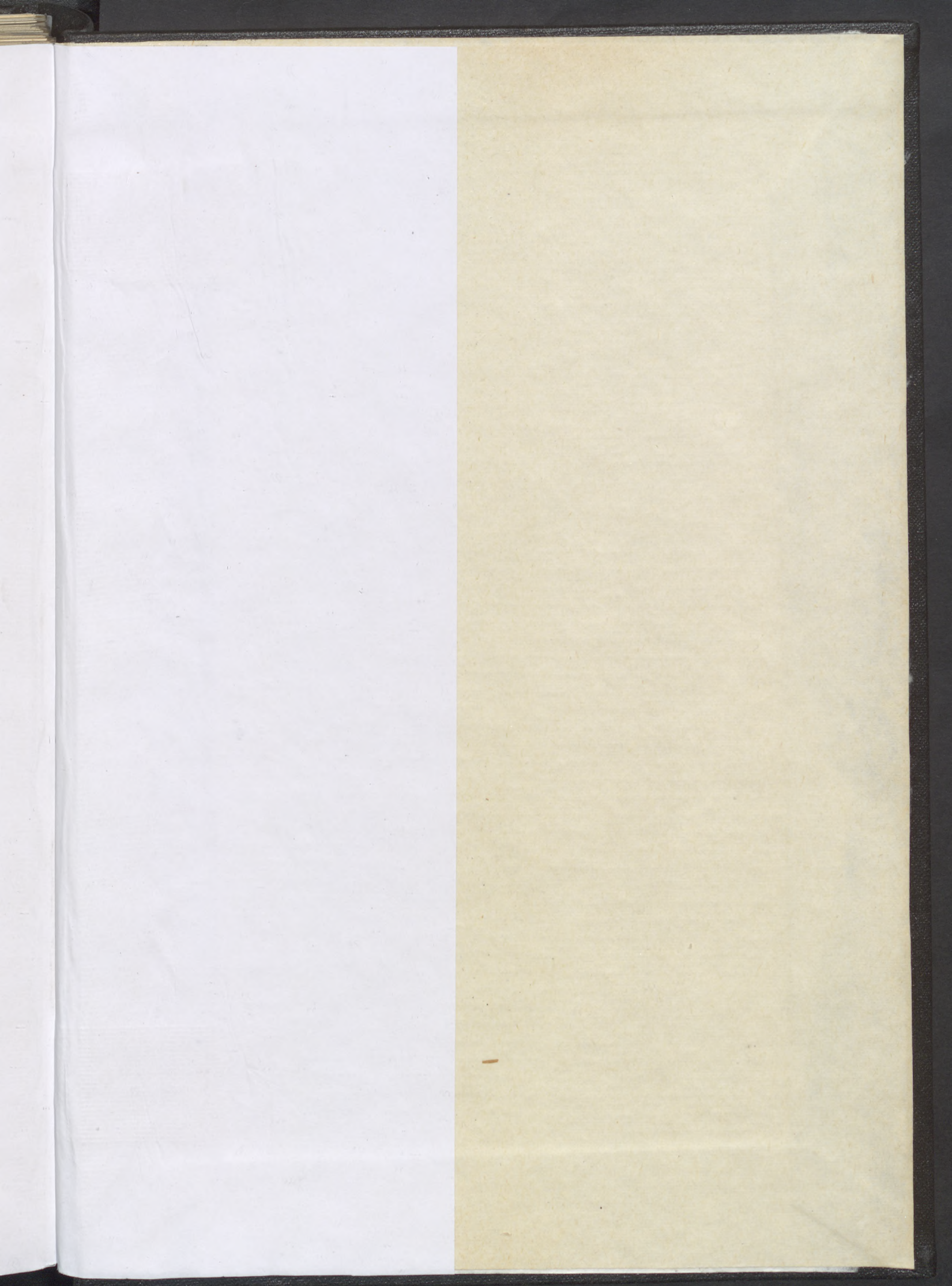

STATISZTIKAI ÉVKÖNYV 1989

