

I 1 C 1/1988

STATISZTIKAI ÉVKÖNYV

1988



KÖZPONTI STATISZTIKAI HIVATAL, BUDAPEST

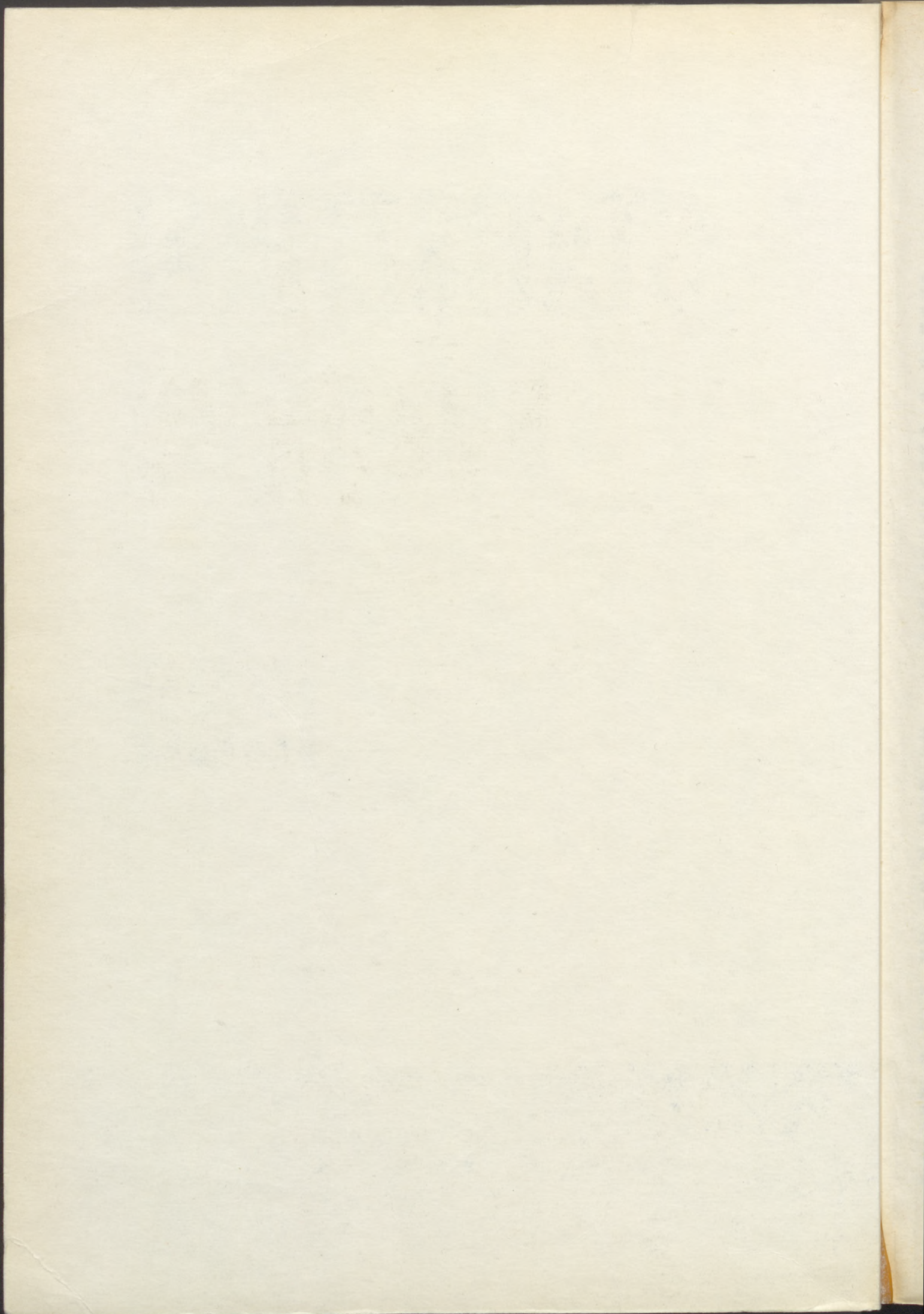

I 1 C 1/1988

I 1 C 1/1988

TISZTELETPELDANY

KÖZPONTI STATISZTIKAI HIVATAL

STATISZTIKAI ÉVKÖNYV

1988

KSH Könyvtár



000000382999

BUDAPEST
1989

R - 2017

© Központi Statisztikai Hivatal, 1989

ISSN 0073-4039

2/2021
A KSH Könyvtár
állományából törölve



IIC 11/1988



Tartalomjegyzék

	Oldal		Oldal
1. HOSSZÚTÁVÚ IDŐSOROK			
1.1. Népesség — népmozgalom	1	2.20. Az energiahordozó-források szerkezete . .	25
1.2. A népesség gazdasági aktivitása	2	2.21. Az energiafelhasználás népgazdasági	25
1.3. A nemzeti jövedelem indexe	3	áganként	25
1.4. Állóeszközök — Beruházások	4	2.22. Mezőgazdasági ágazat termelése	26
1.5. Az ipar főbb mutatói	5	2.23. Mezőgazdasági termékek termelése	26
1.6. A bruttó termelés indexe az ipar ágazatai-	6	2.24. A földterület és a mezőgazdasági termé-	26
ban		kek termelése gazdálkodó szervezetek	26
1.7. A foglalkoztatottak számának indexe az	7	szerint	26
ipar ágazataiban		2.25. A közhasználatú szállítás szerkezete	26
1.8. Fontosabb ipari termékek termelése	8	2.26. A vasúti közlekedés mutatói	26
1.9. Építőipar — Lakásépítés	10	2.27. A gépjárműállomány megoszlása gyártási	27
1.10. A mezőgazdaság főbb mutatói	11	év szerint	27
1.11. Fontosabb növények összes termése	12	2.28. A külkereskedelmi forgalom áruszerke-	27
1.12. Állattenyésztés	13	zete	27
1.13. Közlekedés — Posta és távközlés	14	2.29. A külkereskedelmi áruforgalom ország-	27
1.14. A külkereskedelmi forgalom értékindexei	15	csoportok szerint	27
1.15. Kiskereskedelem — Idegenforgalom	16	2.30. A külkereskedelmi forgalom megoszlása	27
1.16. A lakosság jövedelme és fogyasztása . . .	17	fontosabb országok szerint	27
1.17. Élelmiszer- és tápanyagfogyasztás	18	2.31. A kiskereskedelmi eladás szerkezete	27
1.18. Egészségügy — Társadalombiztosítás . . .	19	2.32. A lakosság jövedelmeinek összetétele kie-	28
1.19. Oktatás	20	melt jövedelemforrások szerint	28
1.20. Közművelődés	21	2.33. A lakosság fogyasztásának összetétele . .	28
2. TÁRSADALMI ÉS GAZDASÁGI SZERKEZET			
2.1. A népesség korösszetétele	22	2.34. A lakásállomány megoszlása szobaszám	28
2.2. A 15 éves és idősebb népesség családi ál-	22	és felszereltség szerint	28
lapot szerint		2.35. A tartós fogyasztási cikkek állománya . . .	28
2.3. A születéskor várható átlagos élettartam .	22	2.36. Az oktatásban részesülők aránya a megfe-	28
2.4. Falusi és városi népesség	22	lő korú népességből	28
2.5. A népesség megoszlása a települések né-	22	2.37. Közművelődés	28
pesség-nagyságcsoportjai szerint		3. NÉPESSÉG — NÉPMOZGALOM	
2.6. A 15 éves és idősebb népesség iskolai	22	3.1. A népesség száma és aránya nemek sze-	29
végzettsége		rint	29
2.7. A népesség gazdasági aktivitás szerint . .	23	3.2. A népesség főbb korcsoportok és nemek	29
2.8. Az aktív keresők aránya a munkaképes ko-	23	szerint	29
rú népességből		3.3. A népesség száma nemek és életkor sze-	30
2.9. Az aktív keresők népgazdasági áganként	23	rint	30
2.10. Az aktív keresők osztály- és rétegtagozó-	23	3.4. A 15 éves és idősebb népesség családi ál-	31
dása		lapot és nemek szerint	31
2.11. Az ingázók aránya az aktív keresőkből . . .	23	3.5. A népesség iskolai végzettsége	31
2.12. Családok a gyermekek száma szerint . . .	23	3.6. A 7 éves és idősebb népesség legmaga-	32
2.13. Az összes kibocsátás és a bruttó hazai ter-	24	sabb iskolai végzettsége	32
mék népgazdasági ágak szerint		3.7. A városok és a községek száma, népessé-	32
2.14. Az állóeszközök népgazdasági ágak sze-	24	ge népesség-nagyságcsoportok szerint . .	32
rint		3.8. A népesség száma városokban és közsé-	33
2.15. Az állóeszközök összetétele	24	gekben	33
2.16. A beruházások népgazdasági ágak szerint	24	3.9. A városok népessége	33
2.17. A beruházások anyagi-műszaki összeté-	24	3.10. A lakóhelyváltoztatások iránya	34
tele		3.11. A lakóhelyváltoztatások összefoglaló ada-	35
2.18. Az ipar beruházásainak megoszlása	25	tai	35
2.19. Az állami iparvállalatok és az ipari szövet-	25	3.12. A háztartások száma és összetétele	35
kezetek ágazati szerkezete		3.13. A családok családösszetétel és a gyerme-	36
		kek száma szerint	36
		3.14. Házasságkötések a házassulók családi álla-	36
		pota szerint	36

3.15. A házasságkötések arányszáma a házaspárok életkora szerint	37
3.16. Házasságkötések a házaspárok családi állapota és átlagos életkora szerint	37
3.17. Először házasságot kötők és újraházaspárok	37
3.18. Megszűnt házasságok, válási arányszámok	38
3.19. Válás arányszáma az elváltak életkora szerint	38
3.20. Válás a gyermekek száma szerint	38
3.21. Válás a házasság időtartama szerint	39
3.22. Élveszületések száma	39
3.23. Termékenységi mutatók, élveszületési arányszámok	39
3.24. Élveszületések az anya életkora szerint	40
3.25. Élveszületések arányszáma az anya életkora szerint	40
3.26. Élveszületések az élveszületési sorrend szerint	41
3.27. A házas nők megoszlása az élveszületett gyermekek száma szerint	41
3.28. Élveszületések a születéskori súly szerint	41
3.29. A többes (iker)szülések	41
3.30. A születéskor várható átlagos élettartam	42
3.31. Az egyes életkorokban még várható átlagos élettartam	42
3.32. Magzati veszteségek	42
3.33. Terhességmegszakítások a nő életkora szerint, születésszabályozás	42
3.34. Halálozások nemek szerint	43
3.35. Halálozások a gyakoribb halálokok szerint	43
3.36. Halálozások nemek és korcsoportok szerint	44
3.37. Halálozási arányszámok kiemelt korcsoportok szerint	45
3.38. Halálozások korcsoportok és a halál oka szerint	46
3.39. Csecsemőhalálozás	48
3.40. Csecsemőhalálozás korcsoportok és a halál oka szerint	48

4. MUNKAÜGY

4.1. A népesség korösszetétele, gazdasági aktivitása	49
4.2. Az aktív keresők népgazdasági ágak szerint	50
4.3. A fizikai foglalkozású aktív keresők foglalkozási főcsoport szerint	52
4.4. Ifjúsági munkaerőforrás	52
4.5. Munkaerőforgalom	53
4.6. Munkaerőforgalom népgazdasági ágak szerint	53
4.7. Foglalkoztatottak száma, havi átlagbére és átlagkeresete	54
4.8. A foglalkoztatottak száma állománycsoportok szerint az anyagi ágakban	55
4.9. A foglalkoztatottak számának megoszlása a keresetük összege szerint, nemenként	55
4.10. A foglalkoztatottak számának megoszlása a keresetük összege szerint, népgazdasági áganként	55

5. HAZAI TERMELÉS — NEMZETI JÖVEDELEM

5.1. Az újratermelési folyamatok összefoglaló adatai	56
5.2. Az összes kibocsátás mérlege	57
5.3. A bruttó hazai termék (GDP) mérlege	57
5.4. Társadalmi termék-mérleg	58
5.5. Nemzeti jövedelem-mérleg	58
5.6. Bruttó hazai termék (GDP) indexek	59
5.7. Nemzeti jövedelem indexek	59
5.8. A bruttó és nettó termelési érték népgazdasági ágak szerint	60
5.9. A termelési gazdálkodási formák szerint	61
5.10. Ágazati kapcsolatok mérlege	62
5.11. A termelés munka- és anyagigényességének fajlagos mutatói	64
5.12. Az anyaghányad alakulása az anyagi ágakban	64
5.13. A népgazdaság összes jövedelme	65
5.14. A népgazdasági jövedelmek elosztása	65
5.15. A vállalati rend szerint működő gazdasági egységek jövedelme	66

6. NEMZETI VAGYON

6.1. Az újratermelhető nemzeti vagyon értéke	67
6.2. A felhalmozott eszközök értéke	67
6.3. Állóeszközmérleg	68
6.4. Az állóeszközállomány indexe	68
6.5. Az állóeszközök bruttó és nettó értéke gazdálkodási formák szerint	68
6.6. Az állóeszközök népgazdasági áganként	69
6.7. A készletállomány összetétele	69

7. BERUHÁZÁS

7.1. Népgazdasági beruházások	70
7.2. A népgazdaság beruházásai népgazdasági ágak szerint	71
7.3. Beruházások döntési jogkör szerint	72
7.4. Beruházások anyagi-műszaki összetétele	72
7.5. Beruházások a beruházás jellege szerint	73
7.6. Beruházások népgazdasági ágak szerint	74
7.7. Üzembe helyezett beruházások népgazdasági ágak szerint	74
7.8. Az ipar beruházásai	75
7.9. Az építőipar, a mezőgazdaság és erdőgazdálkodás beruházásai	76
7.10. A közlekedés, a posta és távközlés beruházásai	76
7.11. A kereskedelem beruházásai	77
7.12. A nem anyagi ágak beruházásai	77
7.13. Az 5 millió Ft feletti egyedileg megfigyelt beruházások nagyságkategóriák szerint	78
7.14. Nagyberuházások	78
7.15. A nagyberuházások értékadatai	78
7.16. Üzembe helyezett fontosabb beruházások	79
7.17. Üzembe helyezett fontosabb létesítmények, gépek és járművek	80
7.18. Befejezetlen beruházások év végi állománya ágazatok szerint	81
7.19. Állóeszköz-fenntartás	81

	Oldal
7.20. Beruházási árindexek népgazdasági ágak szerint	82
7.21. Beruházási árindexek anyagi-műszaki összetétel szerint	82

8. IPAR

8.1. Az ipar főbb adatai	83
8.2. Az ipari tevékenység értéke	84
8.3. Az állami iparvállalatok és az ipari szövetkezetek összes tevékenységének értéke	84
8.4. A termelés volumenindexei	84
8.5. A foglalkoztatottság indexe	85
8.6. Egy foglalkoztatottra jutó termelés indexe	85
8.7. Az állami iparvállalatok és az ipari szövetkezetek értékesítési indexei	86
8.8. Az ipar árindexei	86
8.9. Az ipar ágazati szerkezete	87
8.10. Fontosabb adatok szakágazatok szerint	88
8.11. Az értékesítés főbb irányok szerint	96
8.12. Az értékesítés szerkezete	97
8.13. Az értékesítés indexei ágazatok szerint	98
8.14. A fontosabb ipari termékek termelése az iparban	100
8.15. Fontosabb adatok a vállalatok termelési értékének nagyságcsoportjai szerint	105
8.16. Fontosabb adatok a vállalatok fizikai munkavállalóinak nagyságcsoportjai szerint	106
8.17. Fontosabb adatok az ipartelepek fizikai munkavállalóinak nagyságcsoportjai szerint	107
8.18. Munkaügyi adatok az iparban	108
8.19. Havi bérek és keresetek az iparban	108
8.20. Az ipar alap (termelői) árindexei ágazatok szerint	109
8.21. Az ipar értékesítési árindexei értékesítési irányok szerint	110
8.22. Termelési költségek	111
8.23. A jövedelemelosztás főbb tételei	111
8.24. Nemzetközi termelési kooperáció az iparban	112
8.25. Kooperációban gyártott termékek értékesítése az iparban	112
8.26. A nemzetközi kooperációban gyártott termékek értékének megoszlása az iparban	113
8.27. Fontosabb szakmai mutatószámok	113
8.28. Fajlagos energia-felhasználás az iparban	114
8.29. Az iparon kívüli népgazdasági ágak ipari tevékenysége	114
8.30. Az ipar gépállományának átlagos életkora	115
8.31. A gépek, berendezések és gépcsoportok bruttó értékének megoszlása műszaki színvonaluk szerint	115
8.32. Az ipari szövetkezetek főbb adatai	116
8.33. Az ipari szövetkezetek ágazati szerkezete	116
8.34. Az ipar fontosabb adatai a KGST ágazati rendszerében	117
8.35. Az ipar fontosabb adatai az ENSZ ágazati rendszerében	118

9. ÉPÍTŐIPAR

9.1. Az építőipar főbb adatai	119
9.2. Az építőipari tevékenység értéke	120
9.3. Az építőipari ágazatok termelése	120

	Oldal
9.4. Építési-szerelési tevékenység, foglalkoztatottak, termelékenység	121
9.5. Építési-szerelési tevékenység építményfőcsoportok szerint	122
9.6. Lakásépítés kivitelezők szerint	122
9.7. Az új lakóépületek fontosabb adatai	123
9.8. Az új lakások fontosabb adatai	123
9.9. Építési-szerelési tevékenység, foglalkoztatottak, termelékenység a kivitelező építőiparban	124
9.10. A kivitelező építőipar megoszlása nagyságcsoportok szerint	125
9.11. A befejezett építési-szerelési vállalkozói tevékenység a kivitelező építőiparban	125
9.12. A kivitelező építőipar által átadott új építmények	126
9.13. Építési-szerelési árindexek a kivitelező építőiparban	126
9.14. Építési-szerelési árindexek építményfőcsoportok szerint az állami kivitelezőknél	127
9.15. A kivitelező építőipar munkaügyi adatai	127
9.16. Bérek és keresetek a kivitelező építőiparban	127
9.17. Állóeszközállomány a kivitelező építőiparban	128
9.18. Gépek és gépi berendezések a kivitelező építőiparban	128
9.19. Fontosabb szakmai mutatószámok a kivitelező építőiparban	128
9.20. Termelési költségek a kivitelező építőiparban	129
9.21. Jövedelemelosztás az építőiparban	129
9.22. Az építőiparba nem tartozó szervezetek építési-szerelési tevékenysége	129

10. MEZŐGAZDASÁG — ERDŐGAZDÁLKODÁS

10.1. A mezőgazdaság főbb adatai	130
10.2. A földterület művelési ágak szerint	131
10.3. A földterület gazdálkodási formák szerint	131
10.4. A mezőgazdasági ágazat termelésének értéke	131
10.5. A mezőgazdaság termelése	132
10.6. A mezőgazdasági termékek termelésének indexei	132
10.7. A mezőgazdasági termékek összefoglaló értéke	133
10.8. A mezőgazdasági termékértékesítés (felvásárlás)	133
10.9. A mezőgazdasági termékek termelésének értéke	134
10.10. A fontosabb növények összes termése	134
10.11. A fontosabb növények termésátlaga	135
10.12. A főbb növényi termékek összevont mérlege	135
10.13. Szántóföldi növénytermelés	136
10.14. Gyepgazdálkodás	136
10.15. Zöldség- és gyümölcstermelés	137
10.16. Szőlő- és bortermelés	137
10.17. Állatállomány gazdálkodási formák szerint	138
10.18. Állatállomány összeírásonként	139
10.19. Baromfiállomány	139
10.20. Vágóállatok és állati termékek termelése	139
10.21. A hústermelés összevont mérlege	140

	Oldal
10.22. Az állattenyésztés fontosabb mutatói . . .	140
10.23. Halászat	141
10.24. Vadgazdálkodás	141
10.25. Ipari termékek termelése a mezőgazdaságban	141
10.26. Gépesítés	142
10.27. A fontosabb erdő- és munkagépek állománya	142
10.28. Műtrágya — szervestrágya	142
10.29. Öntözés — talajjavítás	143
10.30. A mezőgazdasági termékek értékesítése (felvásárlás)	143
10.31. Termelői átlagárak	144
10.32. Árindexek a mezőgazdaságban	144
10.33. A mezőgazdasági termékek termelői árindexei	145
10.34. Foglalkoztatottság	146
10.35. Bérek, keresetek, ledolgozott munkaidő . .	146
10.36. Termelés, foglalkoztatottság, termelékenység	146
10.37. Erdőgazdálkodás	147
10.38. Erdőterület	147
10.39. Faállomány, fakitermelés	147

11. VÍZGAZDÁLKODÁS

11.1. A népgazdaság vízfelhasználása	148
11.2. A közüzemi vízművek szolgáltatásai	148
11.3. A mezőgazdaság vízhasznosítása	148
11.4. Szennyvíztisztítás	149
11.5. Közegészségügyileg nem megfelelő ivóvízű települések vízellátása	149
11.6. A vízkárelhárítás, vízkárok és a védekezés költségei	149
11.7. Hévíz, gyógy- és ásványvíz nyerőhelyek . .	149
11.8. A hévíz nyerőhelyek hasznosítása	150
11.9. Fürdők	150
11.10. A fürdők vízfelhasználása	150
11.11. A vízgazdálkodás főbb adatai	150

12. KÖZLEKEDÉS

12.1. Személyszállítás közlekedési alágazatonként	151
12.2. Áruszállítás közlekedési alágazatonként . .	151
12.3. A közhasználatú közlekedés főbb adatai . .	152
12.4. Közhasználatú személyszállítás közlekedési eszközök szerint	152
12.5. Közhasználatú áruszállítás árucsoportok szerint	153
12.6. Vasúti pályaállomány	154
12.7. Vasúti vontatás a vontatás neve szerint . .	154
12.8. Közhasználatú vasúti áruszállítás és fuvardíjbevétel	154
12.9. A közhasználatú vasúti áruszállítás kilométer-övezetek szerint	155
12.10. A közhasználatú vasút nemzetközi áruszállításai országoként	155
12.11. A közhasználatú vasúti személyszállítás kilométer-övezetek és vonatonemek szerint . .	155
12.12. A közhasználatú vasúti személyszállítás és menetdíjbevétel jegyfajtánként	156
12.13. Az országos közúthálózat útjelleg szerint . .	156
12.14. Az országos közúthálózat burkolat szerint .	156

Oldal

12.15. A gépjárműállomány	157
12.16. A gépjárműállomány gyártási év szerint . .	157
12.17. A személygépkocsi-állomány gyártmány szerint	157
12.18. A személygépkocsik forgalmazása	158
12.19. Lakossági személygépkocsi használat . . .	158
12.20. Tehergépkocsi- dömper- és különleges célú gépjárműállomány gyártmány szerint	158
12.21. Szállító, fuvarozó kisiparosok	159
12.22. Közhasználatú közúti és kötöttpályás helyi áruszállítás és fuvardíjbevétel	159
12.23. Távolsági autóbuzsközlekedés	159
12.24. Helyi autóbuzsközlekedés	160
12.25. Villamos- és trolibuszközlekedés	160
12.26. Metró, földalatti, helyiérdekű vasút	160
12.27. Nemzetközi gépjárműforgalom határszakszok szerint	161
12.28. Az országba érkező külföldi gépjárművek országok szerint	161
12.29. Közforgalmú üzemanyagtöltő állomások . .	161
12.30. Vízi közlekedés	162
12.31. A közhasználatú vízi közlekedés áruszállítása és fuvardíjbevétele	162
12.32. Nemzetközi hajók forgalma a Duna magyarországi szakaszán	163
12.33. A közhasználatú vízi közlekedés személyszállítása	163
12.34. A közhasználatú légi közlekedés	163
12.35. A Ferihegyi közforgalmú repülőtér forgalma	164
12.36. A csővezetékes szállítás	164
12.37. A közhasználatú közlekedés fontosabb gazdasági-műszaki mutatói	165
12.38. Fajlagos üzemanyag-felhasználás a közhasználatú közlekedésben	165
12.39. A közlekedésben foglalkoztatottak száma .	166
12.40. Üzemben levő állóeszközök értéke a közlekedésben	166
12.41. A közlekedés termelési költségei	166

13. POSTA ÉS TÁVKÖZLÉS

13.1. A posta és távközlés főbb adatai	167
13.2. Postaforgalmi teljesítmények	167
13.3. Postahivatalok száma	168
13.4. Távbeszélő központok	168
13.5. Telefon- és távíróhálózat	168
13.6. Bekapcsolt távbeszélőállomások	169
13.7. Telefonbeszélgetések, telex-előfizetők . .	169

14. ENERGIAGAZDÁLKODÁS

14.1. Az alapenergia-hordozók termelése	170
14.2. Az energiahordozó források szerkezete . .	170
14.3. A termelés aránya a fontosabb energiahordozók népgazdasági felhasználásából . .	170
14.4. A népgazdaság energiefelhasználása . . .	171
14.5. Az energiahordozók felhasználása a népgazdaságban és egyes ágazatokban	171
14.6. Energiahordozók felhasználása az iparban .	173
14.7. Energiahordozók felhasználása a mezőgazdaságban	173

	Oldal
14.8. Üzemanyag-felhasználás a közhasználatú közlekedésben	173
14.9. A népgazdaság villamosenergia-mérlege	174
14.10. A hagyományos közcélú hőerőművek tüzelőanyag felhasználása	174
14.11. Az ipar villamosenergia-mérlege	174

15. ANYAGFELHASZNÁLÁS

15.1. A fontosabb anyagok felhasználása a népgazdaságban és egyes ágazatokban	175
15.2. A fontosabb hulladékok felhasználása a népgazdaságban	178

16. BELKERESKEDELEM

16.1. A kiskereskedelem főbb adatai	179
16.2. A kiskereskedelmi eladási forgalom árufőcsoportok szerint	179
16.3. A kiskereskedelmi eladási forgalom árucsoportok szerint	180
16.4. A fontosabb cikkek kiskereskedelmi eladási forgalma	182
16.5. Az import áruk a kiskereskedelmi eladási forgalomban	185
16.6. A kiskereskedelmi eladási forgalom vevők és fizetési módok szerint	185
16.7. Piaci felhozatal	185
16.8. Kiskereskedelmi árindex árufőcsoportok szerint	186
16.9. Bolti kiskereskedelmi árindexek árformák szerint	186
16.10. Kiskereskedelmi árak	187
16.11. Boltok az állami és a szövetkezeti kiskereskedelemben	190
16.12. Vendéglátóhelyek az állami és a szövetkezeti kiskereskedelemben	191
16.13. Szerződéses rendszerben működő üzletek	191
16.14. Magánkereskedők száma	191
16.15. A fogyasztási cikk kereskedelem árukészletei	192
16.16. A foglalkoztatottak átlagos száma	192
16.17. A belkereskedelemben foglalkoztatottak munkaügyi adatai	193
16.18. Átlagbérek, átlagkeresetek a belkereskedelemben	193
16.19. A belkereskedelmi vállalatok és szövetkezetek megoszlása a foglalkoztatottak nagyságcsoportjai szerint	193
16.20. Állóeszköz-állomány a belkereskedelmi vállalatoknál, szövetkezeteknél	194
16.21. Készletek a belkereskedelemben	194
16.22. A belkereskedelmi vállalatok és szövetkezetek költségei	195
16.23. Gazdálkodási mutatók a belkereskedelmi vállalatoknál, szövetkezeteknél	195

17. IDEGENFORGALOM

17.1. Nemzetközi idegenforgalom	196
17.2. Nemzetközi turistaforgalom	196
17.3. Nemzetközi idegenforgalom országok szerint	197
17.4. Nemzetközi idegenforgalom havonként	197

	Oldal
17.5. A turisták tartózkodási ideje országok szerint	198
17.6. Szervezett nemzetközi idegenforgalom országok szerint	199
17.7. Nemzetközi idegenforgalom a közlekedés módja szerint	199
17.8. Nemzetközi idegenforgalmi bevételek és kiadások	200
17.9. A kereskedelmi szálláshelyek főbb adatai	201
17.10. Kereskedelmi szálláshelyek vendégforgalma területcsoportok szerint	201
17.11. Kereskedelmi szálláshelyek vendégeinek száma	202
17.12. A kereskedelmi szálláshelyek külföldi vendégforgalma országok szerint	202
17.13. Szállodák adatai szállodatípus szerint	203
17.14. A szállodák kapacitás-kihasználtsága	203

18. KÜLKERESKEDELEM

18.1. A külkereskedelmi forgalom országcsoportok szerint	204
18.2. A külkereskedelmi forgalom volumenindexei	204
18.3. A külkereskedelmi forgalom devizacsoportok szerint	205
18.4. A külkereskedelmi forgalom egyenlege devizacsoportok szerint	205
18.5. A külkereskedelmi forgalom főbb országok szerint	206
18.6. A külkereskedelmi forgalom áruszerkezete ország- és devizacsoportok szerint	207
18.7. A külkereskedelmi forgalom volumenindexei árufőcsoportok szerint	208
18.8. A külkereskedelmi forgalom árucsoportok szerint	209
18.9. A külkereskedelmi forgalom a SITC nomenklátúra szerint	210
18.10. A külkereskedelmi forgalom a KGST nomenklátúra szerint	211
18.11. A behozatal fontosabb áruk szerint	212
18.12. A kivétel fontosabb áruk szerint	216
18.13. A külkereskedelmi forgalom árindexei	220
18.14. A cserearánymutató	220
18.15. A behozatali árindexek	221
18.16. A kiviteli árindexek	223

19. A LAKOSSÁG JÖVEDELME ÉS FOGYASZTÁSA

19.1. A reáljövedelem indexei	225
19.2. Reálbér-reálkereset index	225
19.3. Nominál jövedelem	226
19.4. Természetbeni társadalmi jövedelmek	226
19.5. Lakossági jövedelem és fogyasztás	226
19.6. A lakosság pénzforgalmi mérlege	227
19.7. Az egy főre jutó fogyasztás indexe	228
19.8. Fogyasztás jövedelemforrások és beszerzési források szerint	228
19.9. Tápanyagfogyasztás	229
19.10. Fogyasztás a fontosabb élelmiszerekből és élvezeti cikkekből	229
19.11. Fűtés, háztartási energiafogyasztás	230
19.12. Fogyasztói árindexek a termékek és a szolgáltatások főbb csoportjai szerint	230

	Oldal
19.13. Fogyasztói árindexek társadalmi rétegek szerint	231
19.14. Fogyasztói árindexek kiadási főcsoportok szerint	231
19.15. A társadalmilag indokolt szükségletek minimuma	232
19.16. A létminimum	232
19.17. Nyugdíjak, járadékok vásárlóértékének alakulása	233
19.18. Az aktív keresős háztartások egy főre jutó jövedelem arányai az eltartott gyermekek száma szerint	233
19.19. A családi pótlékkal fedezett hányad a gyermekek fogyasztásában	233

20. SZOCIÁLIS ELLÁTÁS

20.1. Nyugdíjasok és nyugdíjak	234
20.2. Nyugdíjasok a nyugellátás jellege szerint	234
20.3. A nyugdíjasok korcsoportonként	235
20.4. Sajátjogú nyugdíjasok az alapnyugdíjak nagysága szerint	235
20.5. A családi pótlék havi összege	236
20.6. A családi pótlékban részesülők száma	236
20.7. Gyermekgondozási segély és díj	237
20.8. Állami gondozottak	237
20.9. Nevelőotthonok	238
20.10. Szociális otthonok	238
20.11. Idősek szociális gondozása	238
20.12. Szociális segélyezés	238

21. EGÉSZSÉGÜGY

21.1. Az orvosok száma és aránya	239
21.2. Orvosok szakképesítés és nemek szerint	239
21.3. Orvosok életkor és nemek szerint	240
21.4. Körzeti orvosok	240
21.5. Szakrendelés	240
21.6. Gyógyszerészek és egyéb egészségügyi szakszemélyzet	241
21.7. Kórházak száma és egészségügyi személyzete	241
21.8. Kórházi betegforgalom	241
21.9. Kórházi ágyak	242
21.10. Kórházi ágyak száma osztályonként a kórház típusa szerint	242
21.11. Mentőszolgálat	242
21.12. TBC-s és tüdőbetegek gondozása	243
21.13. Daganatos betegek gondozása	243
21.14. Ideg- és elmebetegek gondozása	243
21.15. Alkoholisták	244
21.16. Bőr- és nemi betegek gondozása	244
21.17. Terhesanya- és csecsemőgondozás	244
21.18. Csecsemőotthonok	245
21.19. Bölcsődék	245
21.20. Területi és üzemi bölcsődék	245
21.21. Bejelentett heveny fertőző megbetegedések	246
21.22. Egyes heveny fertőző betegségek gyakorisága	246
21.23. Bejelentett ételmérgeződések	246
21.24. Influenza megbetegedések a járványos években	247
21.25. Táppénz	247
21.26. A keresőképzelenséget okozó betegségek gyakorisága	248

22. LAKÁS — KÖZMŰVEK

22.1. A lakások száma, szobaszám és felszereltség szerinti megoszlása	249
22.2. Lakásépítés	250
22.3. Megszűnt lakások a megszűnés oka szerint	251
22.4. A tanácsoknál nyilvántartott lakásigénylések	251
22.5. A tanácsoknál nyilvántartott lakáskiutalások	251
22.6. Ingatlankezelési tevékenység	252
22.7. A lakosság közműellátása	252

23. KÖRNYEZETSTATISZTIKA

23.1. A levegő szennyezettsége egyes városokban	253
23.2. Városi zöldterület, parkok, játszóterek	253
23.3. Védett területek és természeti értékek	254
23.4. Városi utak	254
23.5. Települési szilárd és folyékony hulladék szállítása és ártalmatlanítása	254
23.6. A környezetvédelem beruházásai	254

24. OKTATÁS

24.1. Óvodák	255
24.2. Általános iskolák	255
24.3. Általános iskolai tanulók	256
24.4. Az általános iskolát a tanköteles kor végéig befejező tanulók	256
24.5. Az általános iskolát végzetek és továbbtanulók	256
24.6. Általános iskolai felnőttoktatás	257
24.7. Fogyatékos gyermekek nevelése, oktatása	257
24.8. Fogyatékos gyermekek nevelése, oktatása intézménytípusok szerint	257
24.9. Szakmunkásképzés	258
24.10. Szakmunkástanulók szakmacsoportonként	258
24.11. Szakmunkásvizsgát tettek száma	259
24.12. Középfokú szakiskolák	259
24.13. Középiszkolák	260
24.14. Középiszkolások iskolatípusok szerint	260
24.15. A középiszkolát végzetek továbbtanulása	261
24.16. Felsőfokú oktatás	261
24.17. A felsőfokú oktatási intézmények hallgatói tanulmányi ágak szerint	262
24.18. Szakdiplomát szereztek	262
24.19. A felsőfokú oktatási intézmények hallgatói intézmények és karok szerint	263
24.20. A nappali tagozatokon iskolai oktatásban részesülők életkor és oktatási fokozatok szerint	266
24.21. A nemzetiségi nyelvoktatás adatai	266
24.22. Idegen nyelvet tanulók száma	267
24.23. Zeneoktatás	267
24.24. Az iskolarendszeren kívüli tanfolyami szakoktatásban végzetek	268
24.25. A költségvetés oktatási kiadásai	268
24.26. Az egy főre jutó költségvetési kiadás	268

	Oldal
25. TUDOMÁNYOS KUTATÁS	
25.1. A kutató-fejlesztő helyek főbb adatai	269
25.2. A ráfordítások felhasználása	270
25.3. A kutató-fejlesztő helyek (redukált) adatai szervezeti típusok szerint	270
25.4. A kutató-fejlesztő helyek népgazdasági ágak szerint	270
25.5. A kutató-fejlesztő helyek felügyeleti szerv szerint	271
25.6. A kutató-fejlesztő helyek tudományágak szerint	271
25.7. Tudományos fokozattal rendelkezők és aspiránsok	272
25.8. A tudományos kutatók életkor szerinti megoszlása	272
25.9. A kutatás és kísérleti fejlesztés eredményei a kutató-fejlesztő helyeken	272

26. SZÁMÍTÁSTECHNIKA

26.1. A számítástechnikai tevékenység főbb adatai	273
26.2. Az állami vállalatok és a szövetkezetek számítástechnikai tevékenysége fajták szerint	273
26.3. Az állami vállalatok és a szövetkezetek számítástechnikai beruházásai	273
26.4. Az állami vállalatok és a szövetkezetek számítógép-állománya	274
26.5. A számítógépek megoszlása eredet szerint az állami vállalatoknál és a szövetkezeteknél	274
26.6. Az állami vállalatok és a szövetkezetek számítógépei teljesítmény és gyártási év szerint	274
26.7. Az állami vállalatok és a szövetkezetek számítástechnikai tevékenysége népgazdasági áganként	275
26.8. Az állami vállalatok és a szövetkezetek távadatfeldolgozási hálózata	275
26.9. Számítástechnikai munkakörben foglalkoztatottak száma és átlagbére	275

27. KÖZMŰVELŐDÉS

27.1. A könyvkiadás kiadványfajták szerint	276
27.2. A kiadott könyvek jelleg szerint	276
27.3. Tudományos, ismeretterjesztő és szakirodalmi művek	277
27.4. Tankönyvek	277
27.5. Szépirodalmi művek műfaj és írók szerint	278
27.6. A szépirodalmi művek műfaj és a szerző állampolgársága szerint	278
27.7. A szépirodalmi művek megoszlása műfaj és példányszám-kategória szerint	278
27.8. Ifjúsági és gyermekirodalmi művek a szerző állampolgársága szerint	279
27.9. Könyvforgalom, könyvkészletek	279
27.10. Könyvtárak	279
27.11. Időszaki sajtótermékek	280
27.12. Időszaki sajtótermékek tárgykör szerint	280
27.13. Mozik	281
27.14. Filmkülforgalom, bemutatott játékfilmek	281

27.15. A bemutatásra elkészült filmek száma	282
27.16. Színházak	282
27.17. A színházak műsorán szereplő darabok műfaj szerint	282
27.18. A színházak részletes adatai	283
27.19. Hanglemezforgalom	284
27.20. Hangverseny és egyéb műsor	284
27.21. Népi együttesek	284
27.22. Szórakoztató egyéb műsorok	285
27.23. Művelődési otthonok, Tudományos Ismeretterjesztő Társulat	285
27.24. Múzeumok, kiállítások	285
27.25. Rádió	286
27.26. Televízió	286
27.27. Rádió és televízió műsorok műsortípus szerint	287
27.28. A költségvetés kulturális kiadásai	287

28. IGAZSÁGSZOLGÁLTATÁS

28.1. A közvadas bűncselekmények főbb adatai	288
28.2. A vádlottak száma a jogerősen befejezett ügyekben a bírósági eljárás eredménye szerint	288
28.3. Büntetésvégrehajtási intézetekben lévők száma	289
28.4. Az ismertté vált közvadas bűncselekmények és elkövetők bűncselekményenként	289
28.5. A jogerősen elítélt felnőttek a kiszabott büntetés szerint	290
28.6. A jogerősen elítéltek büntetések szerint	292
28.7. A jogerősen elítéltek nemenként	292
28.8. A jogerősen elítélt fiatalok a kiszabott büntetés szerint	293
28.9. A szabadságvesztésre ítélt fiatalok és a fiatalokkal szemben alkalmazott intézkedések	293
28.10. A jogerősen elítéltek, akiknek cselekménye alkoholfogyasztással volt összefüggésben	294
28.11. A jogerősen elítéltek közül büntetett előéletűek	294
28.12. Polgári perek	295
28.13. Szabálysértések	295

29. BALESET — TŰZKÁR

29.1. Foglalkozási balesetek	296
29.2. Foglalkozási balesetek miatti táppénzes napok	297
29.3. A halálos foglalkozási balesetek	297
29.4. A foglalkozási balesetek megoszlása népgazdasági ágak szerint	297
29.5. A foglalkozási balesetek megoszlása a balesetet okozó körülmény szerint	298
29.6. A személysérüléssel járó közúti közlekedési balesetek	298
29.7. Ittasan okozott személysérüléssel járó közlekedési balesetek	298
29.8. A személysérüléssel járó közúti közlekedési balesetek a balesetek okozói szerint	299
29.9. A személysérüléssel járó közúti közlekedési balesetek a baleset természete szerint	299

29.10. A személy sérüléssel járó közúti közlekedési balesetek a balesetet előidéző okok szerint	299
29.11. A személy sérüléssel járó közúti közlekedési balesetek áldozatai életkor szerint	300
29.12. A személy sérüléssel járó közúti közlekedési balesetek a hét napjai és a nap órái szerint	300
29.13. Vasúti és vízi közlekedési balesetek	300
29.14. Tűzesetek és az okozott károk	301
29.15. A kárt okozott tűzesetek okok szerint	301

30. FOGYASZTÁSI SZOLGÁLTATÁSOK

30.1. Fogyasztási szolgáltatások árbevétele	302
30.2. A lakosság részére végzett fogyasztási szolgáltatások indexei	302
30.3. A fogyasztási szolgáltatások árbevétele tevékenységek szerint	303
30.4. Egyes fogyasztási szolgáltatások díja	304
30.5. Kisiparosok	304
30.6. A kisiparosok állományának változása	305
30.7. Kisiparosok szakmák szerint	305

31. SPORT

31.1. Sportegyesületek	307
31.2. A sportegyesületek, sportkörök sportáganként	307
31.3. Egyéb sporttevékenységek	308
31.4. Sportlétesítmények	308
31.5. A nyári olimpiai játékokon Magyarország által elért helyezések	308

32. MEGYEI ADATOK

32.1. Néesség — Népsűrűség	309
32.2. Államigazgatási területi beosztás	309
32.3. Tanácsok száma	310
32.4. Népmozgalmi arányszámok	310
32.5. A foglalkoztatottak száma az anyagi ágakban	311
32.6. Beruházások	311
32.7. Az ipar fontosabb adatai	312
32.8. Földterület	313
32.9. Mezőgazdasági nagyüzemek	313
32.10. Szántóföldi növénytermelés	314
32.11. Szántóföldi növénytermelés, gyümölcs- és szőlőtermés	314
32.12. Állatállomány	315
32.13. Közlekedés — Posta	315
32.14. Kiskereskedelem	316
32.15. Kereskedelmi szálláshelyek	316
32.16. A lakosság részére végzett fogyasztási szolgáltatások	317
32.17. Lakás	317
32.18. Közműellátás	318
32.19. Egészségügy	319
32.20. Bölcsőde — Óvoda	320
32.21. Általános iskolai oktatás	320
32.22. Középfokú oktatás	321
32.23. Szakmunkásképzés és felsőfokú oktatás	321
32.24. Tanácsi és szakszervezeti közművelődési könyvtárak	322

32.25. Mozi — Színház	322
32.26. Közművelődés — Televízió	323
32.27. Múzeumok és kiállítások	323

33. PÉNZÜGYI ADATOK

33.1. A pénzintézetek száma	324
33.2. Pénzmennyiség	324
33.3. A vállalatok és a szövetkezetek forgóeszközhitel állománya	324
33.4. A vállalatok és a szövetkezetek beruházási hitelállománya	325
33.5. A lakosság takarékbetét-állománya	325
33.6. A lakosság hitelállománya	325
33.7. Lakossági értékpapír megtakarítások	326
33.8. Néhány betét- és hitelfajta kamatlába	326
33.9. Kötvénykibocsátás és elsődleges kötvényértékesítés	326
33.10. Kereskedelmi bankok és szakosított pénzintézetek adatai	327
33.11. A biztosítói tevékenység főbb adatai	328
33.12. Biztosítóintézetek bevételei és kiadásai	328
33.13. Biztosítóintézetek vagyonmérlege	328
33.14. Biztosítási káresetek	329
33.15. Életjáradék és nyugdíjbiztosítás	329
33.16. Biztosítási díjbevételek és kárkifizetések	329
33.17. Az államháztartás bevételei és kiadásai	330
33.18. Devizaárfolyamok	331
33.19. Államközi megállapodásokon alapuló hivatalos árfolyamok	331

34. IDŐJÁRÁSI ADATOK

34.1. Hőmérséklet	332
34.2. Csapadék	333
34.3. Napfénytartam, szélsébség	334

35. NEMZETKÖZI ADATOK

35.1. Terület, népesség, főváros	335
35.2. Népmozgalmi arányszámok	338
35.3. A születéskor várható átlagos élettartam	339
35.4. Halálozási arányszámok főbb halálokok szerint	340
35.5. Foglalkoztatottság	341
35.6. A munkások nominális átlagbére a feldolgozóiparban	343
35.7. Munkanélküliség néhány országban	343
35.8. A nemzeti jövedelem indexe	343
35.9. A bruttó hazai termék (GDP) indexe	344
35.10. Az egy lakosra jutó reáljövedelem indexe	344
35.11. Az egy lakosra jutó személyes fogyasztás indexe	344
35.12. Fogyasztói árindex	345
35.13. Az ipari termelés indexe	346
35.14. Szén- és villamosenergia-termelés	347
35.15. Kőolaj- és földgáztermelés	348
35.16. Acél- és kénsavtermelés	349
35.17. Műtrágya- és cementtermelés	350
35.18. Műanyag- és újságyomópapír-termelés	351
35.19. Személygépkocsi-termelés	351
35.20. Cukor- és sörtermelés	352
35.21. A mezőgazdasági termelés indexei	353

35.22. A gabonaneműek termésmennyisége és termésátlaga	354
35.23. A burgonya termésmennyisége és termésátlaga	356
35.24. Szőlő- és almatermés	357
35.25. Szarvasmarha- és sertésállomány	358
35.26. Hús- és tejtermelés	359
35.27. Traktorállomány és traktorsűrűség	360
35.28. Műtrágya-felhasználás	360
35.29. Vasútvonalak és közutak	361
35.30. A külkereskedelmi forgalom értéke és volumenindexe	362
35.31. Kivitel a behozatal százalékában	363
35.32. Külkereskedelmi árindexek	363
35.33. Export árindexek a tőkés világpiacon	365
35.34. A folyó fizetési mérleg fő összetevői	366
35.35. Televízió-, személygépkocsi-állomány és távbeszélőállomás	367
35.36. Fogyasztás a fontosabb élelmiszerekből és szeszesitalból egyes KGST országokban	368
35.37. Fogyasztás a fontosabb élelmiszerekből és szeszesitalból a főbb tőkés országokban	368
35.38. Lakásépítés	369
35.39. Orvosok	369
35.40. Valutaárfolyamok	370
A nemzetközi adatok forrásai	371

36. A LAKOSSÁGI JÖVEDELEM-FELVÉTEL ADATAI, 1987

36.1. A háztartások főbb adatai és személyes jövedelme lakóhely szerint	372
36.2. A háztartások főbb adatai és személyes jövedelme az eltartott gyermekek száma szerint	373
36.3. A háztartások főbb adatai és személyes jövedelme a háztartásfő beosztása szerint	374
36.4. Az aktív keresős háztartások főbb adatai és személyes jövedelme taglétszám szerint	374
36.5. A személyek számának megoszlása az egy főre jutó személyes jövedelem nagysága szerint	375
36.6. A háztartások személyes jövedelmének megoszlása a jövedelem forrásai szerint	376
36.7. Az aktív keresős háztartások személyes jövedelmének megoszlása a jövedelem forrásai szerint	377
36.8. Az aktív és inaktív háztartások népességtizedeinek százalékos részesedése az összes személyes jövedelemből	377
36.9. A szélső népességtizedek, illetve ötödök százalékos részesedése az összes személyes jövedelemből a főkereső hovatartozása szerint	378
36.10. A természetbeni társadalmi jövedelmek és az összes jövedelem egy főre jutó évi összege, Ft	378

A Központi Statisztikai Hivatal kiadványai témakörök szerint	379
Az adatok betűrendes tárgymutatója	385

VÁLTOZÁSOK AZ 1987. ÉVI STATISZTIKAI ÉVKÖNYVHÖZ KÉPEST

ÚJ TÁBLÁK

3.14. Házasságkötések a házasulók családi állapota szerint	36
3.17. Először házasságot kötők és újjaházasulók	37
3.23. Termékenységi mutatók, élveszületési arányszámok	39
4.3. A fizikai foglalkozású aktív keresők foglalkozási főcsoport szerint	52
4.9. A foglalkoztatottak számának megoszlása a keresetük összege szerint, nemenként	55
4.10. A foglalkoztatottak számának megoszlása a keresetük összege szerint, népgazdasági áganként	55
7.12. A nem anyagi ágak beruházásai	77
8.28. Fajlagos energia-felhasználás az iparban	114
8.29. Az iparon kívüli népgazdasági ágak ipari tevékenysége	114
12.18. A személygépkocsik forgalmazása	158
12.19. Lakossági személygépkocsi használat	158
16.1. A kiskereskedelem főbb adatai	179
18.15. A behozatali árindexek	221
18.16. A kiviteli árindexek	223
19.4. Természetbeni társadalmi jövedelmek	226
19.12. Fogyasztói árindexek a termékek és a szolgáltatások főbb csoportjai szerint	230
19.17. Nyugdíjak, járadékok vásárlóértékének alakulása	233
19.18. Az aktív keresős háztartások egy főre jutó jövedelem arányai az eltartott gyermekek száma szerint	233
19.19. A családi pótlékkal fedezett hányad a gyermekek fogyasztásában	233
20.12. Szociális segélyezés	238
21.23. Bejelentett ételmérgezések	246
27.23. Tudományos Ismeretterjesztő Társulat	285
28.3. Büntetés-végrehajtási intézetekben lévők száma	289
31.3. Egyéb sporttevékenységek	308
31.5. A nyári olimpiai játékokon Magyarország által elért helyezések	308
33.7. Lakossági értékpapír megtakarítások	326
33.12. Biztosítóintézetek bevételei és kiadásai	328
33.13. Biztosítóintézetek vagyonmérlege	328
33.15. Életjáradék és nyugdíjbiztosítás	329
33.16. Biztosítási díjbevételek és kárkifizetések	329
35.3. A születéskor várható átlagos élettartam	339
36.1. A háztartások főbb adatai és személyes jövedelme lakóhely szerint	372
36.2. A háztartások főbb adatai és személyes jövedelme az eltartott gyermekek száma szerint	373
36.3. A háztartások főbb adatai és személyes jövedelme a háztartásfő beosztása szerint	374
36.4. Az aktív keresős háztartások főbb adatai és személyes jövedelme taglétszám szerint	374
36.5. A személyek számának megoszlása az egy főre jutó személyes jövedelem nagysága szerint	375

	Oldal
36.6. A háztartások személyes jövedelmének megoszlása a jövedelem forrásai szerint .	376
36.7. Az aktív keresős háztartások személyes jövedelmének megoszlása a jövedelem forrásai szerint	377
36.8. Az aktív és inaktív háztartások népességtizedeinek százalékos részesedése az összes személyes jövedelemből	377
36.9. A szélső népességtizedek, illetve ötödök százalékos részesedése az összes személyes jövedelemből a főkereső hovatartozása szerint	378
36.10. A természetbeni társadalmi jövedelmek és az összes jövedelem egy főre jutó évi összege, Ft	378

KIHAGYOTT TÁBLÁK

	Az újabb adatközlés várható időpontja
2.13. A bruttó hazai termék tulajdonformák szerint
2.14. A bruttó hazai termék belföldi felhasználása
2.21. Az ipari szervezetek ipari tevékenysége tulajdonformák szerint
2.22. Az állami iparvállalatok és az ipari szövetkezetek értékesítési szerkezete
2.24. Az országos építési-szerelési tevékenység tulajdonformák szerint
2.25. A mezőgazdasági ágazat bruttó termelése tulajdonformák szerint
2.32. Az országos közúthálózat mutatói
3.18. A házasulók életkora egymással összevetve
3.20. A házasságkötések a házasulók családi állapota és a házasságkötés sorrendje szerint
3.24. Az elváltak életkora egymással összevetve
3.27. Válások a férfi és a nő válásainak sorrendje szerint
4.3. Az aktív keresők számának változása
4.5. Az aktív keresők legmagasabb iskolai végzettség és nemek szerint
4.6. Az aktív keresők megoszlása társadalmi szektorok szerint
4.7. Az aktív keresők osztály- és rétegtagozódása
4.12. A fizikai foglalkozásúak munkaidőmérése a munkanap-kiesések okai szerint	1989. év
5.3. Az összes kibocsátás termelése és felhasználása
5.7. A társadalmi termék termelése és felhasználása

	Oldal
6.8. Az elektronikai állóeszközök állománya	1991. év
6.9. Az elektronikai állóeszközök állománya népgazdasági ágak szerint	1991. év
7.13. Kommunális beruházások rendeltetés szerint
9.12. A kivitelező építőipar által megkezdett és átadott építmények
9.13. A kivitelező építőipar által átadott építmények
9.22. A tervező-, kutató- és beruházási vállalatok fontosabb adatai
16.2. A kiskereskedelmi eladási forgalom tulajdonformák szerint
17.15. Az üdülési szálláshelyek üzemeltetők szerint
19.15. A háztartások egy főre jutó kiadása főbb csoportok szerint	1989. év
19.16. A háztartások egy főre jutó kiadása kiadási tételek szerint	1989. év
19.17. A háztartások tartós fogyasztási cikkeinek állománya	1989. év
19.18. Az aktív háztartások egy főre jutó kiadása	1989. év
19.19. Az inaktív háztartások egy főre jutó kiadása	1989. év
19.20. Az aktív háztartások ellátottsága tartós fogyasztási cikkekből	1989. év
19.21. Az inaktív háztartások ellátottsága tartós fogyasztási cikkekből	1989. év
21.3. Betöltött orvosi állások
26.5. Az állami vállalatok és szövetkezetek számítógép-állománya népgazdasági ágak szerint
30.3. A lakosság részére végzett fogyasztási szolgáltatások árindexei	1989. év

JELMAGYARÁZAT

- = Nincs adat. (A megfigyelt statisztikai jelenség nem fordult elő.)
- .. = Az adat nem ismeretes.
- 0, 0,0 = A statisztikai adat nem fejezhető ki, mivel kisebb, mint a táblázatban alkalmazott mértékegység.

MEGJEGYZÉSEK

A Statisztikai Évkönyvben közölt néhány adat szerkezeti, módszertani változások következtében, vagy előzetes adatok véglegesítése miatt eltér a korábban közöltektől. Az 1988. évi adatok részben előzetesek. A százalék- és viszonyszámok kiszámítása kerekítés nélküli adatok alapján történt. Az indexeket, ahol más megjegyzés nincs, összehasonlító árak alapján számítottuk. A részadatok összegei — a kerekítések miatt — eltérhetnek az összesen adatoktól. Az állapot adatok, ahol más megjegyzés nincs, december 31-ére vonatkoznak.

I. Hosszútávú idősorok

1.1. NÉPESSÉG – NÉPMOZGALOM

Év	A népesség száma január 1., 1 000 fő	Élveszületések		Halálozások		Természetes szaporodás, illetve fogyás /-/		1 000 élveszülöttre jutó egy éven aluli meghalt
		száma	1 000 lakosra	száma	1 000 lakosra	száma	1 000 lakosra	
1941	9 316 ^{a/}	177 047	18,9	123 349	13,2	53 698	5,7	115,6
1949	9 205	190 398	20,6	105 718	11,4	84 680	9,2	91,0
1950	9 293	195 567	20,9	106 902	11,4	88 665	9,5	85,7
1951	9 383	190 645	20,2	109 998	11,7	80 647	8,5	83,9
1952	9 463	185 820	19,6	107 443	11,3	78 377	8,3	69,9
1953	9 545	206 926	21,6	112 039	11,7	94 887	9,9	70,8
1954	9 645	223 347	23,0	106 670	11,0	116 677	12,0	60,7
1955	9 767	210 430	21,4	97 848	10,0	112 582	11,4	60,0
1956	9 883	192 810	19,5	104 236	10,5	88 574	9,0	58,8
1957	9 829	167 202	17,0	103 645	10,5	63 557	6,5	63,1
1958	9 850	158 428	16,0	97 866	9,9	60 562	6,1	58,1
1959	9 913	151 194	15,2	103 880	10,5	47 314	4,7	52,4
1960	9 961	146 461	14,7	101 525	10,2	44 936	4,5	47,6
1961	10 007	140 365	14,0	96 410	9,6	43 955	4,4	44,1
1962	10 052	130 053	12,9	108 273	10,8	21 780	2,1	47,9
1963	10 074	132 335	13,1	99 871	9,9	32 464	3,2	42,9
1964	10 108	132 141	13,1	100 830	10,0	31 311	3,1	40,0
1965	10 140	133 009	13,1	108 119	10,7	24 890	2,4	38,8
1966	10 166	138 489	13,6	101 943	10,0	36 546	3,6	38,4
1967	10 203	148 886	14,6	109 530	10,7	39 356	3,9	37,0
1968	10 244	154 419	15,1	115 354	11,2	39 065	3,9	35,8
1969	10 284	154 318	15,0	116 659	11,4	37 659	3,6	35,7
1970	10 322	151 819	14,7	120 197	11,6	31 622	3,1	35,9
1971	10 352	150 640	14,5	123 009	11,9	27 631	2,6	35,1
1972	10 378	153 265	14,7	118 991	11,4	34 274	3,3	33,2
1973	10 410	156 224	15,0	123 366	11,8	32 858	3,2	33,8
1974	10 442	186 288	17,8	125 816	12,0	60 472	5,8	34,3
1975	10 501	194 240	18,4	131 102	12,4	63 138	6,0	32,8
1976	10 563	185 405	17,5	132 240	12,5	53 165	5,0	29,8
1977	10 615	177 574	16,7	132 031	12,4	45 543	4,3	26,2
1978	10 660	168 160	15,8	140 121	13,1	28 039	2,7	24,4
1979	10 687	160 364	15,0	136 829	12,8	23 535	2,2	24,0
1980	10 709	148 673	13,9	145 355	13,6	3 318	0,3	23,2
1981	10 713	142 890	13,3	144 757	13,5	- 1 867	-0,2	20,8
1982	10 711	133 559	12,5	144 318	13,5	-10 759	-1,0	20,0
1983	10 700	127 258	11,9	148 643	13,9	-21 385	-2,0	19,0
1984	10 679	125 359	11,8	146 709	13,8	-21 350	-2,0	20,4
1985	10 657	130 200	12,2	147 614	13,9	-17 414	-1,6	20,4
1986	10 640	128 204	12,1	147 089	13,8	-18 885	-1,8	19,0
1987	10 621	125 840	11,9	142 601	13,4	-16 761	-1,6	17,3
1988	10 604	124 296	11,7	140 042	13,2	-15 746	-1,5	15,8

a/ Január 31.

1.2. A NÉPESSÉG GAZDASÁGI AKTIVITÁSA

(január 1.)

/1 000 fő/

Év	Aktív keresők száma összesen	Ebből							Eltartottak és inaktív keresők ^{b/}
		ipar	építőipar	mezőgazdaság és erdőgazdálkodás ^{a/}	közlekedés, posta és távközlés	kereskedelem	vizgazdálkodás	egyéb ágak	
1941 ^{c/}	4 201,9	825,7	93,7	2 163,8	152,7	264,8	5,9	695,3	5 114,2
1949	3 969,6	750,1	70,6	2 190,9	161,0	207,3	..	589,7	5 235,2
1950	4 106,8	797,0	125,4	2 134,7	165,1	218,0	..	666,6	5 185,7
1951	4 254,2	816,8	195,5	2 111,6	184,3	236,5	..	709,5	5 128,8
1952	4 306,4	899,4	254,1	2 053,4	199,9	230,6	..	669,0	5 156,5
1953	4 349,0	938,7	295,1	1 934,0	217,3	236,6	..	727,3	5 196,2
1954	4 400,0	1 072,1	262,9	1 910,0	230,7	238,8	..	685,5	5 245,1
1955	4 470,0	1 114,6	215,6	1 952,4	230,7	268,2	..	688,5	5 296,6
1956	4 563,0	1 122,8	211,1	1 990,1	252,2	274,6	..	712,2	5 320,2
1957	4 520,0	1 092,8	215,9	2 031,9	246,1	270,1	..	663,2	5 308,6
1958	4 582,0	1 191,6	221,4	2 006,0	246,3	283,7	..	633,0	5 268,2
1959	4 652,0	1 230,9	238,0	1 976,0	263,6	284,0	..	659,5	5 261,0
1960	4 735,0	1 346,1	265,0	1 831,8	292,0	312,6	10,8	676,7	5 226,0
1961	4 626,1	1 386,5	261,4	1 629,8	298,1	329,5	31,5	689,3	5 380,9
1962	4 543,6	1 418,2	263,7	1 497,2	303,3	324,8	36,3	700,1	5 508,4
1963	4 569,3	1 465,3	279,0	1 430,0	308,6	340,3	38,7	707,4	5 504,7
1964	4 634,7	1 526,3	281,5	1 379,9	316,8	363,6	43,4	723,2	5 473,3
1965	4 649,2	1 593,0	279,8	1 333,4	321,8	341,0	48,7	731,5	5 490,8
1966	4 665,6	1 605,6	316,4	1 298,6	319,1	340,0	49,7	736,2	5 500,4
1967	4 710,2	1 626,2	326,2	1 290,7	324,6	347,1	53,4	742,0	5 492,8
1968	4 767,3	1 675,7	335,2	1 285,0	324,4	354,6	55,1	737,3	5 476,7
1969	4 887,1	1 771,0	332,3	1 269,5	337,2	383,6	55,5	738,0	5 396,9
1970	4 980,2	1 789,2	361,5	1 253,8	359,2	400,9	59,5	756,1	5 341,9
1971	5 010,3	1 775,5	385,0	1 225,8	369,1	419,9	62,3	772,7	5 341,6
1972	5 038,6	1 776,7	404,5	1 196,8	376,5	427,9	65,0	791,2	5 339,2
1973	5 061,2	1 796,8	407,8	1 166,0	382,6	430,4	66,9	810,7	5 349,2
1974	5 073,6	1 816,1	414,3	1 116,4	383,3	442,6	66,3	834,6	5 368,0
1975	5 085,5	1 810,7	415,6	1 081,7	389,4	459,2	68,3	860,6	5 415,4
1976	5 093,2	1 788,8	420,4	1 059,1	402,2	468,0	70,5	884,2	5 469,5
1977	5 081,2	1 764,6	416,5	1 040,5	403,5	476,0	70,5	909,6	5 533,5
1978	5 068,8	1 752,2	414,2	1 027,5	406,5	479,9	72,4	916,1	5 590,8
1979	5 081,0	1 733,9	413,2	1 029,5	408,7	485,1	75,3	935,3	5 606,0
1980	5 073,6	1 697,3	403,6	1 038,9	407,3	488,1	76,7	961,7	5 635,9
1981	5 014,5	1 653,9	392,8	1 032,7	399,8	488,0	76,6	970,7	5 698,3
1982	5 001,9	1 620,4	382,5	1 052,8	394,7	491,5	77,3	982,7	5 709,0
1982 ^{d/}	5 001,9	1 613,7	382,3	1 078,3	395,2	492,1	77,3	963,0	5 709,0
1983 ^{d/}	4 970,1	1 577,5	373,0	1 082,8	393,0	497,6	77,0	969,2	5 730,1
1984 ^{d/}	4 940,0	1 544,6	363,2	1 072,0	397,0	503,8	77,5	981,9	5 738,8
1985 ^{d/}	4 912,9	1 539,5	356,4	1 035,1	396,1	508,8	78,2	998,8	5 744,5
1986 ^{d/}	4 892,5	1 536,5	347,5	986,2	400,5	508,8	78,7	1 034,3	5 747,5
1987 ^{d/}	4 885,2	1 526,2	341,5	942,7	404,3	514,2	79,2	1 077,1	5 735,9
1988 ^{d/}	4 844,8	1 497,2	345,4	911,5	400,0	519,7	79,6	1 091,4	5 759,6
1989 ^{e/}	4 813,6	1 462,3	337,0	885,2	400,2	521,7	78,3	1 128,9	5 775,0

a/ 1959. évig a vizgazdálkodással együtt. - b/ 1968. évtől a nemzetközi munkaerő-kooperáció keretében külföldön foglalkoztatott személyekkel együtt. - c/ A népszámlálás adatai. - d/ Az 1982. január 1-i egységes ágazati osztályozási rendszer szerint. - e/ Az aktív keresők adatai részben becsltek.

1.3. A NEMZETI JÖVEDELEM INDEXE
1950 = 100

Év	Nemzeti jövedelem	Ebből			Belföldi felhasználás	Ebből			
		ipari	építőipari	mezőgazdasági és erdőgazdálkodási		anyagfogyasztás		nettó felhalmozás	
						összesen	ezen belül a lakosság fogyasztása	összesen	ezen belül állóeszközök nettó felhalmozása
tevékenység									
1938	80	67	49	106	80	91	93	30	37
1950	100	100	100	100	100	100	100	100	100
1951	116	117	120	119	117	105	103	171	174
1952	114	137	130	74	116	112	98	132	194
1953	128	152	150	103	128	119	100	169	225
1954	122	146	120	98	124	125	119	118	178
1955	132	162	136	113	130	128	125	139	195
1956	117	137	139	94	118	135	135	37	175
1957	144	165	156	111	156	145	146	209	165
1958	152	184	172	114	149	150	150	148	251
1959	162	198	193	118	163	159	160	181	292
1960	177	228	224	106	183	168	170	251	400
1961	185	253	229	97	187	172	172	257	385
1962	196	273	234	105	200	182	178	279	414
1963	207	286	242	110	213	190	186	320	494
1964	215	307	253	113	226	200	196	345	526
1965	216	321	254	102	221	202	199	302	515
1966	233	351	269	112	234	211	209	337	492
1967	252	382	306	113	263	225	223	446	641
1968	265	404	330	112	272	237	233	438	624
1969	286	422	361	126	283	251	246	428	701
1970	300	456	397	103	316	273	266	522	1 018
1971	318	485	427	109	352	288	279	681	1 034
1972	337	522	436	111	339	297	289	535	1 126
1973	361	570	457	115	346	308	300	515	1 191
1974	382	621	494	115	389	329	318	691	1 124
1975	406	661	541	115	414	344	334	770	1 570
1976	418	697	569	107	419	352	340	759	1 366
1977	448	749	620	119	444	370	357	828	1 350
1978	466	787	663	115	485	386	370	1 027	1 485
1979	472	837	691	108	457	399	379	730	1 541
1980	467	804	667	115	450	399	379	666	1 435
1981	479	843	685	116	453	411	390	609	1 213
1982	491	889	698	126	448	416	395	533	1 023
1983	492	925	707	123	436	418	397	424	1 178
1984	504	941	667	129	433	422	401	376	1 070
1985	497	930	609	120	430	427	404	320	674
1986	501	919	614	125	447	436	412	388	1 114
1987	522	952	625	119	460	450	426	398	901
1988	524	960	606	125	444	434	407	388	693

1.4. ÁLLÓESZKÖZÖK – BERUHÁZÁSOK

Év	Állóeszköz index ^{a/}			Beruházási index	Beruházások		Üzembe helyezett beruházások ^{b/}	Befejezetlen beruházások év végi állománya
	Összesen	Ebből			Összesen ^{b/}	Ebből állami és szövetkezeti szervezetek		
		anyagi ágakban	nem anyagi ágakban					
1950 = 100					folyó áron, millió Ft			
1938	82	83	81	34	600 ^{b/}
1950	100	100	100	100	11 712	9 664	9 736	2 395
1951	104	105	102	125	14 271	13 127	11 430	5 236
1952	108	112	104	149	17 393	15 824	14 193	8 119
1953	112	118	107	147	17 919	16 741	14 391	11 190
1954	116	123	110	112	13 649	11 620	13 057	11 140
1955	121	128	113	106	13 286	10 892	13 309	10 784
1956	125	134	115	114	14 353	11 284	12 692	11 966
1957	128	138	117	101	13 140	10 821	12 483	12 475
1958	132	142	120	130	17 017	13 548	17 453	11 667
1959	137	149	123	177	37 935	31 708	34 521	22 230
1960	142	156	127	197	42 611	38 536	39 293	25 140
1961	147	163	130	192	39 937	34 787	37 917	26 753
1962	153	170	134	212	44 050	40 147	40 668	29 607
1963	159	179	138	241	50 168	45 434	47 129	32 015
1964	166	188	143	254	52 013	47 592	49 361	33 833
1965	173	199	147	257	49 698	44 681	48 793	33 443
1966	181	209	152	285	54 850	49 199	48 960	38 218
1967	189	220	157	340	65 648	59 662	57 221	44 992
1968	197	231	162	347	64 975	57 804	65 352	51 083
1969	207	246	167	380	84 439	77 532	72 158	64 432
1970	217	261	173	448	101 380	91 999	92 423	73 907
1971	229	278	180	495	114 336	102 866	98 061	90 114
1972	242	297	187	491	118 369	105 563	109 416	97 770
1973	257	317	196	511	125 656	111 616	119 833	99 792
1974	272	338	204	556	139 356	124 156	122 367	115 263
1975	287	359	214	629	163 422	146 522	155 935	118 863
1976	306	385	225	629	170 689	152 089	154 926	129 546
1977	322	407	235	709	201 493	181 493	166 744	158 909
1978	339	430	246	743	218 506	197 606	188 407	183 123
1979	358	456	258	751	225 657	203 957	203 515	198 012
1980	378	482	270	708	213 376	189 676	202 771	201 101
1981	397	507	284	671	209 381	182 781	196 743	205 531
1982	414	530	295	656	215 565	185 765	196 800	221 379
1983	431	552	308	636	224 248	188 148	223 067	212 663
1984	450	576	322	618	231 492	188 792	233 261	197 973
1985	468	599	335	604	239 628	194 128	219 417	207 536
1986	484	617	349	618	259 189	207 354	276 083	181 263
1987	502	640	363	665	295 077	243 605	279 107	199 936
1988	518	659	376	614	290 750	231 960	269 881	222 519

a/ Év eleji bruttó érték alapján. - b/ Millió pengő.

1.5. AZ IPAR FŐBB MUTATÓI
1950 = 100

Év	A bruttó termelés	A foglalkoztatottak számának	Az egy foglalkoztatottakra jutó bruttó termelés	A bruttó termelés	A foglalkoztatottak számának	Az egy foglalkoztatottakra jutó bruttó termelés	Az egy teljesített órára
	indexe az iparban ^{a/}			indexe az állami iparvállalatoknál és az ipari szövetkezeteknél			
1938	63	88	72	7	-	-	-
1950	100	100	100	100	100	100	100
1951	124	108	115	129	118	109	107
1952	150	119	126	160	138	116	112
1953	167	131	127	179	154	116	115
1954	170	140	122	181	161	112	113
1955	186	143	130	195	162	121	120
1956	170	145	117	179	164	109	117
1957	196	148	132	203	164	123	127
1958	217	154	142	226	171	132	134
1959	238	159	150	251	180	139	140
1960	267	167	160	283	192	148	148
1961	294	171	173	314	198	159	161
1962	317	175	182	340	204	166	170
1963	339	181	188	364	212	172	175
1964	369	186	198	397	219	181	183
1965	386	187	206	416	221	189	193
1966	412	190	217	444	224	199	202
1967	448	196	229	483	231	209	216
1968	470	204	230	506	241	210	225
1969	481	210	230	519	248	209	237
1970	523	211	248	563	249	226	258
1971	558	210	266	602	249	242	278
1972	587	208	282	633	247	257	295
1973	628	210	299	677	250	271	314
1974	680	212	321	735	252	292	340
1975	712	211	337	769	252	306	361
1976	744	210	355	805	250	322	376
1977	794	209	379	858	249	344	406
1978	832	209	398	900	249	362	432
1979	857	206	416	927	245	379	456
1980	840	201	418	907	238	381	459
1981	864	197	438	933	233	400	483
1982	885	194	457	955	228	418	528
1983	893	190	470	963	224	430	551
1984	917	189	485	989	223	444	590
1985	924	188	491	996	221	450	607
1986	942	187	504	1 015	220	462	628
1987	978	183	534	1 053	214	492	654
1988	980	178	550	1 053	209	505	672

a/ Állami iparvállalatok, ipari szövetkezetek és a magánkisipar.

1.6. A BRUTTÓ TERMELÉS INDEXE AZ IPAR ÁGAZATAIBAN*
1950 = 100

Év	Bányászat	Villamos- energia ipar	Kohászat	Gépipar	Építő- anyag- ipar	Vegyipar	Könnyű- ipar	Ipar élelmiszer- ipar nélkül	Élelmiszer- ipar
1950	100	100	100	100	100	100	100	100	100
1951	116	117	130	142	124	131	131	133	115
1952	141	132	160	186	158	171	153	166	141
1953	156	151	185	220	182	199	155	185	159
1954	156	160	182	196	169	218	169	184	168
1955	165	178	199	205	194	238	185	199	181
1956	150	179	180	190	184	224	154	178	177
1957	143	182	185	214	202	289	200	208	183
1958	173	224	220	252	228	334	213	237	190
1959	189	251	245	287	269	381	228	264	208
1960	201	277	273	343	297	454	261	304	218
1961	214	302	295	393	307	546	283	337	239
1962	224	329	317	438	328	619	296	366	257
1963	243	356	330	468	336	688	313	391	278
1964	255	394	347	513	386	775	339	425	305
1965	262	423	355	545	407	866	356	448	312
1966	270	462	380	589	446	976	380	483	322
1967	265	503	405	649	496	1 111	421	527	347
1968	291	534	418	700	503	1 257	410	554	357
1969	303	574	431	721	489	1 345	401	567	369
1970	314	627	463	790	525	1 502	442	619	393
1971	321	675	494	849	540	1 693	459	663	417
1972	308	723	502	893	557	1 879	484	697	439
1973	328	789	543	948	596	2 076	536	753	455
1974	330	857	592	1 060	639	2 286	572	822	482
1975	348	904	590	1 150	674	2 475	582	864	494
1976	348	973	612	1 214	697	2 743	600	911	501
1977	361	1 047	637	1 297	737	2 932	625	965	551
1978	373	1 153	655	1 375	787	3 246	645	1 023	553
1979	376	1 168	667	1 426	818	3 444	647	1 054	567
1980	357	1 206	638	1 345	830	3 368	647	1 023	581
1981	347	1 247	628	1 422	832	3 472	667	1 050	599
1982	356	1 271	637	1 484	840	3 538	659	1 072	625
1983	348	1 306	627	1 502	850	3 588	666	1 079	634
1984	346	1 365	636	1 535	866	3 731	688	1 108	654
1985	356	1 392	636	1 587	831	3 769	682	1 122	642
1986	356	1 422	654	1 646	850	3 821	690	1 146	650
1987	354	1 486	660	1 723	909	4 054	710	1 191	671
1988	341	1 487	688	1 723	923	4 107	711	1 197	654

* Állami iparvállalatok és ipari szövetkezetek.

1.7. A FOGLALKOZTATOTTAK SZÁMÁNAK INDEXE AZ IPAR ÁGAZATAIBAN*

1950 = 100

Év	Bányászat	Villamos- energia- ipar	Kohászat	Gépipar	Építő- anyag- ipar	Vegyipar	Könnyű- ipar	Ipar élelmiszer- ipar nélkül	Élelmiszer- ipar
1950	100	100	100	100	100	100	100	100	100
1951	113	103	116	132	110	109	115	120	103
1952	130	110	133	156	129	127	131	141	118
1953	152	128	148	170	149	133	145	157	134
1954	162	135	156	162	140	138	165	163	150
1955	163	140	153	156	137	141	171	163	151
1956	167	151	154	158	144	155	173	166	151
1957	171	154	141	147	132	160	194	167	144
1958	179	167	146	153	136	174	202	175	143
1959	188	179	152	167	146	187	206	184	147
1960	192	191	160	183	152	205	218	197	151
1961	198	190	163	193	147	215	225	204	156
1962	199	196	166	203	148	227	230	211	159
1963	204	200	172	213	150	245	236	218	168
1964	207	206	174	220	160	262	245	226	173
1965	207	207	173	222	162	273	249	227	170
1966	203	207	174	227	165	284	253	231	171
1967	191	207	175	234	170	304	268	238	174
1968	192	203	178	250	173	320	278	249	182
1969	190	210	185	259	176	345	279	255	194
1970	185	210	183	261	176	353	279	256	198
1971	181	207	187	260	177	358	275	255	199
1972	172	207	185	259	179	362	268	252	202
1973	169	213	186	262	181	370	274	255	207
1974	168	220	186	264	181	374	277	257	211
1975	168	223	185	264	178	378	273	256	215
1976	166	224	183	263	174	377	269	253	215
1977	163	223	183	265	173	371	266	252	218
1978	160	223	183	265	174	370	263	252	222
1979	158	219	181	260	173	368	256	247	221
1980	157	215	179	253	169	360	248	240	217
1981	156	213	174	246	165	357	241	234	216
1982	155	210	170	241	161	350	234	229	215
1983	155	211	166	236	159	347	225	224	216
1984	154	216	165	232	160	353	221	221	223
1985	153	220	169	231	157	359	216	219	225
1986	152	231	173	230	151	360	212	218	225
1987	148	238	165	225	146	356	204	212	221
1988	140	243	156	220	143	358	196	206	218

* Állami iparvállalatok és ipari szövetkezetek.

1.8. FONTOSABB IPARI TERMÉKEK TERMELÉSE

Év	Villamos energia, millió kWh	Szén	Kőolaj	Földgáz, ³ millió m	Bauxit	Nyersacél	Cement	Televízió vevő- berendezés, 1 000 db	Autóbusz, darab
		1 000 tonna			1 000 tonna				
1938	1 399	9 360	43	8	540	647	323	-	..
1950	3 001	13 268	512	381	578	1 048	797	-	416
1951	3 506	15 270	499	405	753	1 290	948	-	367
1952	4 197	18 564	598	500	1 207	1 459	1 057	-	1 025
1953	4 615	21 010	846	549	1 394	1 543	1 060	-	1 181
1954	4 824	21 536	1 217	558	1 260	1 491	947	-	1 139
1955	5 428	22 316	1 601	545	1 241	1 629	1 175	0	1 343
1956	5 201	20 590	1 202	452	892	1 415	995	2	714
1957	5 447	21 202	675	411	907	1 375	989	6	971
1958	6 479	24 249	830	379	1 049	1 627	1 302	37	1 406
1959	7 093	25 357	1 036	334	938	1 759	1 432	88	1 515
1960	7 617	26 524	1 217	342	1 190	1 887	1 571	139	1 877
1961	8 382	28 175	1 457	327	1 366	2 053	1 601	178	1 955
1962	9 119	28 651	1 641	340	1 468	2 333	1 733	210	2 300
1963	9 665	30 479	1 757	611	1 363	2 374	1 798	251	2 299
1964	10 580	31 548	1 801	784	1 477	2 365	2 257	270	2 385
1965	11 177	31 437	1 803	1 108	1 477	2 520	2 383	267	2 688
1966	11 861	30 348	1 706	1 552	1 429	2 649	2 601	298	2 919
1967	12 490	27 029	1 686	2 045	1 650	2 739	2 656	316	3 371
1968	13 155	27 213	1 807	2 687	1 959	2 902	2 801	339	3 979
1969	14 069	26 498	1 754	3 235	1 934	3 033	2 565	345	4 774
1970	14 542	27 830	1 937	3 469	2 022	3 108	2 771	364	5 956
1971	14 994	27 424	1 955	3 705	2 090	3 111	2 712	371	6 308
1972	16 320	25 841	1 977	4 110	2 358	3 273	2 969	350	6 909
1973	17 641	26 781	1 989	4 821	2 600	3 327	3 405	353	7 749
1974	18 981	25 761	1 997	5 101	2 751	3 468	3 437	395	9 064
1975	20 465	24 887	2 006	5 182	2 890	3 673	3 759	400	10 884
1976	22 049	25 257	2 142	6 082	2 918	3 652	4 298	412	11 997
1977	23 401	25 454	2 191	6 611	2 949	3 723	4 620	423	12 421
1978	25 554	25 670	2 198	7 346	2 899	3 877	4 764	435	13 605
1979	24 514	25 659	2 027	6 521	2 976	3 908	4 857	421	14 230
1980	23 874	25 701	2 031	6 142	2 950	3 764	4 660	417	14 032
1981	24 288	25 942	2 024	6 011	2 914	3 643	4 635	424	12 191
1982	24 693	26 079	2 027	6 641	2 627	3 702	4 369	351	13 255
1983	25 713	25 213	2 004	6 510	2 917	3 616	4 243	363	12 806
1984	26 239	25 047	2 007	6 911	2 994	3 750	4 145	370	13 025
1985	26 725	24 042	2 012	7 456	2 815	3 646	3 678	407	13 246
1986	28 004	23 129	2 005	7 022	3 022	3 713	3 846	417	13 383
1987	29 693	22 844	1 914	7 126	3 101	3 621	4 153	446	12 956
1988	29 183	20 875	1 947	6 272	2 593	3 583	3 873	433	12 350

1.8. FONTOSABB IPARI TERMÉKEK TERMELÉSE (folytatás)

Év	Kénsav, technikai ^a	Műtrágya a/hatóanyag- ban ^b	Műanyag alap- anyag	Papír és karton	Pamut- szövet	Gyapju- szövet	Kötött- hurkolt felső- ruházat, tonna	Lábbeli, 1 000 pár	Cukor, 1 000 tonna	Sör, millió l
	1 000 tonna				millió m ²					
1938	40	15	..	55	146	20	..	2 360	101	34
1950	62	40	..	81	181	27	550	6 799	179	78
1951	71	39	..	91	208	31	709	8 976	253	98
1952	94	36	..	94	217	24	888	10 637	179	125
1953	120	43	..	99	212	18	1 256	9 996	306	169
1954	111	44	..	104	229	24	2 150	12 377	244	199
1955	124	41	..	105	240	29	2 538	13 971	248	235
1956	101	45	..	87	186	23	2 491	10 899	216	241
1957	115	46	5	98	215	28	3 378	14 236	301	273
1958	130	69	6	110	225	29	3 453	16 032	270	307
1959	148	91	7	122	233	28	3 554	17 679	321	332
1960	164	102	10	138	247	32	4 230	21 334	380	356
1961	189	124	13	151	264	34	4 399	23 207	434	378
1962	212	146	14	161	281	35	4 491	22 807	358	383
1963	267	168	20	162	292	35	4 505	23 852	375	408
1964	322	192	25	173	314	36	4 668	24 878	449	423
1965	378	265	27	174	323	36	4 966	25 738	428	444
1966	393	299	33	192	334	39	5 192	26 983	436	463
1967	424	337	36	239	339	40	5 313	30 468	432	480
1968	446	401	39	258	330	40	4 612	32 763	398	481
1969	454	470	39	251	317	35	4 687	32 874	416	490
1970	457	518	56	259	304	39	5 128	36 575	280	501
1971	468	552	83	269	306	41	5 845	37 809	241	503
1972	566	555	100	290	312	38	6 449	37 173	298	496
1973	648	594	111	319	346	38	7 520	41 182	300	586
1974	657	583	115	333	355	40	8 627	41 103	267	646
1975	630	704	124	343	352	39	9 668	43 155	308	662
1976	616	869	141	372	353	41	10 536	44 716	363	677
1977	633	907	148	424	366	43	10 475	45 580	438	700
1978	644	1 023	213	444	365	43	10 165	46 151	496	723
1979	588	1 043	294	436	349	41	10 556	44 883	498	741
1980	590	1 045	328	440	332	43	11 474	43 225	468	784
1981	573	1 112	314	457	320	45	11 818	43 522	490	799
1982	571	1 071	326	462	311	41	10 764	43 714	459	788
1983	606	1 110	345	478	307	37	9 456	43 627	477	783
1984	549	1 100	385	506	303	39	9 736	44 569	407	796
1985	520	1 066	389	494	310	36	10 173	45 169	483	874
1986	540	1 040	426	517	314	34	9 321	42 324	422	896
1987	573	1 067	545	522	311	30	9 714	39 356	447	905
1988	512	921	590	535	312	29	9 413	35 683	422	942

a/ Regenerált mennyiséggel együtt. - b/ Halmozatlan termelés.

1.9. ÉPÍTŐIPAR – LAKÁSÉPÍTÉS

Év	Országos építőipar			Ebből kivitelező építőipar			Épített lakások ^{c/}	
	építési- szerelési tevékenység	építési- szerelési tevékenység- gen foglalkoztatottak számának	termelé- kenység ^{a/}	építési- szerelési tevékenység	foglalkoz- tatottak számának	termelé- kenység ^{b/}	száma	száma, 1 000 lakosra
	indexe: 1950 = 100							
1950	100	100	100	100	100	100	35 034	3,8
1951	129	116	112	142	126	113	22 596	2,4
1952	156	136	115	176	147	120	28 804	3,0
1953	150	137	110	164	146	113	25 040	2,6
1954	127	112	114	117	110	106	38 445	4,0
1955	141	119	118	111	97	114	43 553	4,4
1956	136	124	110	110	106	104	48 425	4,9
1957	144	121	119	121	103	118	55 434	5,6
1958	170	135	126	129	101	127	56 414	5,7
1959	200	154	130	153	114	135	65 518	6,6
1960	218	159	137	169	121	140	58 059	5,8
1961	230	159	145	177	117	151	67 527	6,7
1962	242	158	154	194	121	160	54 099	5,4
1963	252	156	161	208	127	164	52 728	5,2
1964	267	161	166	225	134	168	53 405	5,3
1965	273	158	172	234	135	173	54 597	5,4
1966	303	169	179	259	140	185	55 592	5,5
1967	347	183	189	293	146	201	62 633	6,1
1968	372	202	185	306	156	195	67 084	6,5
1969	404	214	189	326	170	192	61 845	6,0
1970	454	237	192	353	181	194	80 276	7,8
1971	487	240	203	388	189	205	75 302	7,3
1972	496	242	205	402	193	208	90 194	8,7
1973	511	236	217	423	197	215	85 211	8,2
1974	546	240	227	454	198	230	87 843	8,4
1975	590	243	243	494	201	247	99 588	9,4
1976	617	245	252	517	200	259	93 905	8,9
1977	657	245	268	550	199	276	93 396	8,8
1978	681	245	278	579	200	290	88 153	8,3
1979	686	240	286	593	196	303	88 196	8,2
1980	666	236	282	551	188	293	89 065	8,3
1981	664	236	282	537	181	296	76 975	7,2
1982	669	237	282	521	174	300	75 556	7,1
1983	650	234	278	492	170	290	74 214	6,9
1984	627	228	275	467	167	279	70 432	6,6
1985	593	213	278	428	159	270	72 507	6,8
1986	597	207	288	428	154	277	69 428	6,5
1987	620	210	295	454	153	297	57 200	5,4
1988	600	202	297	444	149	298	50 566	4,8

a/ Egy építési-szerelési tevékenységen foglalkoztatottra számítva. - b/ Egy foglalkoztatottra számítva. - c/ 1981-től a lakás fogalmának megfelelő üdülők nélkül.

1.10. A MEZŐGAZDASÁG FŐBB MUTATÓI

Év	Növény- termelés és kertés- zet	Élő állatok és állati termékek	Összes mezőgaz- dasági termék	Egy ha termő- területre jutó termelés	Mezőgaz- dasági termékek értékesi- tési	Gépi vonóerő motorkapacitása, 1 000 kW		A gépi vonóerő aránya, %	Egy ha mezőgaz- dasági területre jutó műtrágya ható- anyagban, kg
	bruttó termelésének					Összesen	ebből traktor		
	indexe, 1950 = 100								
1938	121	101	113	111	2
1950	100	100	100	100	100	302	278	39,6	5
1951	134	94	117	117	110	323	280	42,2	7
1952	80	95	86	86	107	363	288	45,0	6
1953	123	80	105	105	109	418	305	50,2	7
1954	107	103	105	105	103	520	377	55,3	9
1955	124	109	118	118	130	653	497	60,8	7
1956	101	104	102	103	122	717	548	62,7	8
1957	124	106	117	118	121	738	556	63,2	11
1958	121	125	123	124	130	759	574	63,5	15
1959	130	124	128	129	139	983	760	70,7	24
1960	121	118	120	121	140	1 325	992	81,0	23
1961	113	125	118	120	149	1 523	1 140	87,4	30
1962	120	125	122	124	157	1 722	1 289	90,6	39
1963	130	126	128	130	168	2 099	1 506	92,8	43
1964	131	138	134	136	173	2 421	1 745	94,2	49
1965	122	134	127	129	176	2 661	1 891	94,9	51
1966	139	139	139	141	185	2 909	2 010	95,6	56
1967	143	145	144	147	196	3 048	2 029	95,9	74
1968	141	149	145	148	205	3 168	2 067	96,3	91
1969	161	146	155	158	228	3 404	2 141	96,9	101
1970	135	162	146	149	212	3 824	2 278	97,4	122
1971	148	171	157	160	246	4 223	2 381	97,7	139
1972	156	169	161	165	261	4 347	2 396	98,1	148
1973	169	177	171	175	286	4 494	2 458	98,2	176
1974	169	188	177	181	301	4 714	2 500	98,5	197
1975	177	193	183	188	311	5 448	2 543	98,8	224
1976	165	198	178	183	303	5 891	2 623	98,9	205
1977	185	217	198	203	342	6 253	2 709	99,0	225
1978	182	225	200	206	350	6 637	2 771	99,2	230
1979	176	225	197	203	355	7 019	2 859	99,2	226
1980	190	230	206	213	371	7 461	3 031	99,3	211
1981	193	235	210	218	373	7 660	3 120	99,3	225
1982	211	247	226	234	403	7 930	3 254	99,4	232
1983	195	253	220	228	400	8 147	3 358	99,4	241
1984	205	256	226	235	413	8 289	3 426	99,5	233
1985	194	241	213	222	389	8 407	3 494	99,5	205
1986	201	244	219	227	387	8 509	3 540	99,5	212
1987	190	248	214	223	381	8 517	3 581	99,5	211
1988	204	251	224	233	379	8 149	3 509	99,5	218

1.11. FONTOSABB NÖVÉNYEK ÖSSZES TERMÉSE

/1 000 tonna/

Év	Gabona- félék ^{a/}	Ebből		Cukorrépa	Olajos magvak	Burgonya	Zöldség- félék	Gyümölcs	Szőlő
		Buza	Kukorica						
1938	7 201	2 688	2 662	969	56	2 141	739	310	495
1950	5 512	2 085	1 820	1 640	277	1 574	1 009	587	611
1951	6 949	2 351	2 833	2 712	344	2 444	1 545	492	552
1952	4 198	1 699	1 185	1 307	173	1 358	807	585	464
1953	6 481	2 182	2 629	2 523	323	2 213	1 510	695	320
1954	5 553	1 660	2 571	1 924	219	2 243	1 258	491	327
1955	6 651	2 131	2 941	2 241	230	2 776	1 485	681	561
1956	5 343	1 845	2 058	1 948	196	2 402	1 171	649	402
1957	7 049	1 959	3 266	1 878	131	3 128	1 437	705	535
1958	5 776	1 517	2 861	2 070	130	2 926	1 227	811	890
1959	7 429	1 947	3 589	2 679	140	2 711	1 409	919	555
1960	6 960	1 803	3 534	3 370	100	3 001	1 374	737	491
1961	6 210	1 974	2 737	2 356	133	1 830	1 254	1 032	591
1962	6 864	2 013	3 270	2 658	153	2 149	1 323	880	551
1963	6 501	1 624	3 582	3 438	150	2 298	1 785	1 003	736
1964	6 957	2 188	3 552	3 560	136	1 949	1 506	986	927
1965	7 550	2 513	3 608	3 452	100	1 762	1 480	875	427
1966	7 666	2 401	3 958	3 570	132	2 907	1 750	1 000	569
1967	7 989	3 088	3 580	3 356	113	1 855	1 833	1 258	791
1968	8 497	3 413	3 814	3 471	124	1 632	1 710	1 008	835
1969	9 711	3 585	4 820	3 303	159	2 013	1 843	1 516	939
1970	7 640	2 723	4 072	2 175	160	1 813	1 517	1 308	743
1971	9 819	3 922	4 732	2 023	261	1 797	1 682	1 231	745
1972	10 804	4 095	5 554	2 909	213	1 506	1 800	1 369	844
1973	11 699	4 502	5 963	2 754	242	1 355	1 845	1 466	1 016
1974	12 469	4 971	6 247	3 708	190	1 720	1 962	1 472	690
1975	12 226	4 007	7 172	4 089	242	1 630	1 632	1 355	813
1976	11 347	5 148	5 141	3 943	326	1 396	1 745	1 482	742
1977	12 319	5 319	6 007	3 890	375	1 650	2 232	1 606	920
1978	13 385	5 677	6 655	4 192	401	1 883	1 945	1 393	786
1979	12 103	3 709	7 396	3 927	518	1 512	2 025	1 414	839
1980	14 009	6 077	6 673	3 941	622	1 392	1 974	1 653	898
1981	12 889	4 614	6 998	4 719	774	1 608	1 816	1 791	628
1982	14 919	5 762	7 959	5 371	745	1 459	1 855	1 935	1 047
1983	13 765	5 985	6 426	3 783	763	1 234	1 696	1 755	979
1984	15 731	7 392	6 686	4 360	784	1 551	1 846	1 655	800
1985	14 809	6 578	6 818	4 073	859	1 378	1 946	1 520	466
1986	14 300	5 793	7 261	3 760	1 079	1 264	1 912	1 822	691
1987	14 167	5 748	7 234	4 258	1 011	1 077	2 225	1 630	512
1988	14 966	7 026	6 256	4 511	932	1 407	2 248	1 665	736

a/ Buza, rozs, árpa, zab, kukorica, triticales, kétszeres, rizs, kölesmag, cirokmag és pohánka.

1.12. ÁLLATTENYÉSZTÉS

Év	Állomány				Termelés				
	szarvas- marha	sertés	juh	baromfi ^{a/}	vágóállat, 1 000 tonna	ebből sertés	tehéntej, millió liter	tojás, millió darab	gyapju, nyers/ tonna
	1 000 darab								
1938 ^{b/}	1 872	5 224	1 628	17 617	751	425	1 525	844	8 110
1950	2 018	4 782	990	18 181	839	488	1 403	995	4 403
1951	2 042	4 753	1 196	18 830	700	391	1 408	980	3 666
1952	2 207	5 055	1 436	18 190	825	499	1 381	1 080	3 878
1953	2 078	4 958	1 570	16 616	631	338	1 323	670	4 828
1954	2 107	5 952	1 580	23 040	765	462	1 411	1 019	5 474
1955	2 150	6 600	1 690	23 536	879	529	1 480	1 307	5 707
1956	2 020	5 800	1 600	23 880	967	590	1 472	1 539	6 529
1957	1 928	5 560	1 750	24 878	914	525	1 728	1 586	6 659
1958	2 010	6 388	1 840	26 114	972	579	1 893	1 716	7 273
1959	1 995	6 070	2 030	26 698	1 107	658	1 930	1 850	7 981
1960	1 963	6 388	2 250	26 844	1 070	586	1 899	1 848	8 175
1961	2 008	6 965	2 270	27 349	1 104	627	1 842	1 900	9 293
1962	1 946	6 238	2 260	27 345	1 130	642	1 752	1 835	9 206
1963	1 854	6 127	2 370	28 283	1 139	646	1 750	1 887	9 302
1964	1 945	7 039	2 600	31 266	1 109	645	1 800	2 215	10 398
1965	1 919	6 590	2 460	29 209	1 200	703	1 709	2 393	10 060
1966	1 968	6 123	2 340	31 325	1 208	694	1 795	2 436	9 936
1967	2 049	6 647	2 300	30 738	1 211	655	1 918	2 714	10 100
1968	2 017	5 806	2 396	27 351	1 352	761	1 875	2 793	10 942
1969	1 926	5 700	2 251	34 253	1 302	661	1 831	2 714	10 763
1970	1 911	7 311	2 316	35 097	1 360	691	1 807	3 280	9 776
1971	1 882	7 594	2 054	35 400	1 570	887	1 749	3 475	8 845
1972	1 893	6 858	1 936	30 678	1 644	996	1 756	3 217	8 286
1973	1 930	8 011	1 813	32 744	1 569	867	1 898	3 285	7 580
1974	2 017	8 293	2 021	33 154	1 727	1 018	1 959	3 628	8 293
1975	1 904	6 953	2 039	38 667	1 898	1 072	1 920	4 001	8 393
1976	1 887	7 854	2 350	43 449	1 786	960	2 022	3 995	8 570
1977	1 949	7 850	2 619	43 260	1 958	1 117	2 078	4 528	9 882
1978	1 966	8 011	2 863	43 294	2 010	1 131	2 266	4 748	10 810
1979	1 925	8 355	2 927	41 240	2 032	1 154	2 383	4 721	11 417
1980	1 918	8 330	3 090	42 764	2 066	1 178	2 471	4 385	12 143
1981	1 945	8 296	3 140	42 787	2 079	1 183	2 600	4 394	12 160
1982	1 922	9 035	3 180	45 397	2 201	1 220	2 659	4 361	12 762
1983	1 907	9 844	2 977	41 267	2 319	1 368	2 725	4 444	12 720
1984	1 901	9 237	2 832	40 962	2 418	1 460	2 716	4 327	12 214
1985	1 766	8 280	2 465	38 376	2 307	1 326	2 631	4 228	11 118
1986	1 725	8 687	2 337	37 176	2 245	1 268	2 680	4 290	10 187
1987	1 664	8 216	2 336	36 222	2 339	1 331	2 732	4 237	10 050
1988	1 690	8 327	2 216	35 607	2 347	1 312	2 787	4 585	9 631

a/ Törzssállomány, 1974-től felnőtt állomány. - b/ Szarvasmarha-, sertés- és juhállomány tavaszi őszseírás alapján.

1.13. KÖZLEKEDÉS* POSTA ÉS TÁVKÖZLÉS

Év	Áruszállítás indexe		Távolsági személy- szállítás indexe		Helyi személy- szállítás indexe, utas- szám alapján	Személy- gépkocsik száma	Távbeszélő főállomások száma, darab
	tonna alapján	tonnakm alapján	utasszám alapján	utaskm alapján			
	1950 = 100						
1938	18 896	112 000 ^{a/}
1950	100	100	100	100	100	13 054	110 027
1951	127	119	141	151	115	8 507	131 894
1952	151	143	148	156	125	9 472	153 120
1953	192	159	158	162	136	9 437	159 482
1954	180	159	166	164	143	10 083	169 424
1955	188	168	173	163	147	10 092	183 389
1956	177	155	165	151	134	10 544	192 266
1957	195	179	185	171	148	12 728	205 753
1958	222	194	216	196	163	17 908	220 993
1959	256	222	241	213	176	24 799	232 658
1960	297	256	272	241	191	31 268	243 406
1961	313	265	288	248	199	39 872	255 040
1962	329	281	310	266	205	53 118	265 654
1963	343	302	332	274	207	71 297	276 943
1964	379	337	356	292	215	86 247	291 401
1965	384	344	361	296	220	99 395	303 753
1966	407	369	371	305	223	116 677	319 243
1967	418	383	378	308	237	143 601	336 922
1968	398	387	385	307	244	162 477	359 962
1969	401	393	389	315	250	190 741	382 597
1970	427	430	398	325	257	238 563	399 065
1971	448	446	402	326	263	283 661	424 089
1972	447	459	415	338	270	332 565	451 198
1973	465	525	426	346	275	399 776	470 566
1974	497	559	440	366	279	480 924	493 617
1975	522	566	452	367	283	568 259	508 023
1976	538	576	463	372	288	640 502	516 569
1977	566	631	472	383	295	720 133	523 031
1978	591	658	482	392	300	820 145	533 318
1979	600	676	491	399	307	933 851	560 610
1980	585	683	494	403	312	1 013 412	617 243
1981	598	692	487	412	321	1 105 446	636 625
1982	592	672	483	405	325	1 181 682	655 254
1983	581	672	451	365	331	1 258 496	676 384
1984	568	697	447	371	339	1 344 101	705 407
1985	566	683	439	369	348	1 435 937	738 800
1986	592	684	438	370	349	1 538 877	770 151
1987	555	713	432	372	353	1 660 258	812 748
1988	533	779	424	373	352	1 789 562	858 225

* Közhasználatu közlekedés.

a/ 1937. évi adat.

1.14. A KÜLKERESKEDELMI FORGALOM ÉRTÉKINDEXEI*
1950 = 100

Év	Összes forgalom	Behozatal			Kivitel		
		szocialista országokból	nem szocialista országokból	Összesen	szocialista országokba	nem szocialista országokba	Összesen
1950	100	100	100	100	100	100	100
1951	123	145	98	125	125	111	120
1952	139	185	94	146	150	102	133
1953	153	199	96	154	182	93	152
1954	163	202	125	168	178	120	158
1955	179	169	184	176	186	176	183
1956	150	167	133	152	142	161	148
1957	182	278	135	216	152	141	149
1958	204	252	132	200	227	172	208
1959	243	319	163	251	249	205	234
1960	287	384	211	309	288	224	266
1961	319	394	234	325	349	244	313
1962	349	459	240	364	374	258	335
1963	390	504	296	414	392	319	367
1964	442	557	364	473	444	348	411
1965	470	570	367	482	488	404	459
1966	490	568	401	496	502	451	485
1967	540	662	432	562	538	478	518
1968	558	691	415	571	593	450	545
1969	623	730	454	611	654	596	634
1970	748	905	649	794	701	713	705
1971	852	1 116	726	947	805	676	761
1972	921	1 069	725	920	976	818	923
1973	1 049	1 120	858	1 006	1 127	1 018	1 090
1974	1 295	1 388	1 360	1 376	1 238	1 176	1 217
1975	1 503	1 926	1 314	1 660	1 481	1 104	1 353
1976	1 499	1 839	1 297	1 609	1 471	1 210	1 395
1977	1 743	2 088	1 547	1 869	1 754	1 356	1 625
1978	1 867	2 307	1 776	2 105	1 739	1 407	1 639
1979	2 037	2 447	1 758	2 160	1 928	1 788	1 921
1980	2 003	2 250	1 813	2 099	1 838	1 888	1 914
1981	2 117	2 398	1 865	2 198	2 064	1 875	2 038
1982	2 239	2 563	1 856	2 273	2 198	2 083	2 210
1983	2 548	2 845	2 116	2 554	2 411	2 557	2 547
1984	2 774	3 074	2 240	2 731	2 645	2 857	2 819
1985	2 879	3 307	2 287	2 869	2 953	2 629	2 892
1986	2 966	3 632	2 380	3 075	2 997	2 508	2 862
1987	3 150	3 582	2 707	3 239	2 931	3 038	3 065
1988	3 368	3 432	2 946	3 306	3 024	3 727	3 433

* Az indexeket 1975-ig devizaforintból; 1976. január 1-től 1981. szeptember 30-ig kereskedelmi árfolyamon, 1981. október 1-től hivatalos devizaárfolyamon elszámolt forint adatokból számítottuk. - 1971. évtől a külkereskedelmi forgalom adatait országcsoportonként az áru származási, illetve rendeltetési helye alapján közöljük. A korábbi évek adatai az eladó és vásárló országok szerinti csoportosítást tartalmazzák. - A Kubával lebonyolított külkereskedelmi forgalom 1961-ig a nem szocialista országok, 1962-től a szocialista országok; a Laosszal lebonyolított külkereskedelmi forgalom 1978-ig a nem szocialista országok, 1979-től a szocialista országok adatai között szerepel.

1.15. KISKERESKEDELEM — IDEGENFORGALOM

Év	A kiskereskedelmi eladási forgalom indexe	Ebből			Magyarországra érkező külföldiek	Ebből turisták ^{a/}	Külföldre utazó magyarok	Ebből turisták
		élelmiszerek és élvezeti cikkek	ruházati cikkek	vegyes iparcikkek				
		1950 = 100			1 000 fő			
1937	220	..
1950	100	100	100	100
1951	100	102	96	100	37	16	19	..
1952	90	93	82	90	31	16	16	..
1953	100	104	91	100	70	33	21	..
1954	120	116	118	133	41	19	26	..
1955	126	123	116	152	103	50	99	..
1956	141	129	140	176	199	124	271	..
1957	150	133	150	201	213	76	136	..
1958	157	140	148	225	317	154	205	..
1959	177	155	169	259	411	190	222	..
1960	195	170	184	287	525	244	299	..
1961	199	180	171	298	665	337	373	..
1962	209	192	166	319	774	464	454	..
1963	227	206	179	360	921	585	570	..
1964	244	222	188	392	1 800	1 566	1 486	..
1965	253	230	196	404	2 136	1 816	893	..
1966	272	240	212	448	3 026	2 380	953	927
1967	299	261	227	506	4 336	3 004	995	967
1968	320	279	241	546	4 307	2 812	929	902
1969	346	304	255	590	6 069	4 004	997	960
1970	389	330	278	710	6 320	4 040	1 007	974
1971	418	352	284	789	6 105	4 170	1 083	1 043
1972	431	367	289	810	6 386	3 617	1 366	1 225
1973	457	381	304	883	7 241	3 811	2 109	1 944
1974	498	407	329	994	8 290	4 655	3 270	2 974
1975	525	436	334	1 043	9 404	4 995	3 477	3 153
1976	533	450	322	1 057	9 910	5 551	3 942	3 704
1977	566	465	329	1 177	12 450	7 194	4 685	4 443
1978	588	474	339	1 255	16 960	9 950	5 431	5 194
1979	598	472	344	1 308	15 123	9 847	5 052	4 901
1980	598	479	340	1 293	13 996	9 413	5 164	4 975
1981	617	490	348	1 351	14 841	10 450	5 547	5 338
1982	625	493	339	1 389	9 832	6 473	3 893	3 488
1983	627	493	336	1 399	10 463	6 764	4 754	3 925
1984	628	490	326	1 428	13 429	8 731	5 380	4 602
1985	641	501	319	1 471	15 126	9 724	5 533	4 936
1986	664	517	308	1 561	16 646	10 613	6 278	5 632
1987	699	511	319	1 737	18 953	11 826	7 197	6 509
1988	654	482	263	1 661	17 965	10 563	10 797	6 754

a/ 1963. évig csak a magyarországi uticéllal érkezők száma.

1.16. A LAKOSSÁG JÖVEDELME ÉS FOGYASZTÁSA

Év	Foglalkoztatottak havi átlagbére ^{a/} Ft	Munkások és alkalmazottak			Egy főre jutó reáljövedelem indexe	Egy főre jutó fogyasztás indexe	A lakosság takarékbetét állománya, milliárd Ft ^{b/}
		egy keresőre jutó nominál átlagkereset indexe	fogyasztói árindexe	egy keresőre jutó reálbér indexe			
1950	683	100	100	100	100	100	0,3
1951	729	107	121	89	98	99	0,3
1952	928	138	169	81	91	92	0,4
1953	988	145	169	86	95	94	0,4
1954	1 082	162	161	101	111	110	0,6
1955	1 141	167	159	105	115	115	0,7
1956	1 235	184	158	117	122	122	0,6
1957	1 442	223	161	138	131	129	1,3
1958	1 478	232	162	144	133	132	2,3
1959	1 540	242	160	151	147	144	3,9
1960	1 575	248	161	154	154	152	5,5
1961	1 599	251	162	154	155	153	6,7
1962	1 638	256	163	157	161	158	8,8
1963	1 702	266	162	164	170	165	12,3
1964	1 757	274	163	168	180	174	16,8
1965	1 766	277	165	168	181	175	20,4
1966	1 856	288	168	172	190	184	23,0
1967	1 915	300	169	178	203	195	24,8
1968	1 928	307	169	182	215	203	29,2
1969	2 012	325	171	190	228	213	35,1
1970	2 139	345	173	199	245	228	42,1
1971	2 239	361	177	204	256	238	48,4
1972	2 342	379	182	208	264	246	54,5
1973	2 512	403	188	214	276	256	62,0
1974	2 682	433	192	226	294	269	70,8
1975	2 881	466	199	234	306	281	81,3
1976	3 042	490	209	235	308	284	92,9
1977	3 288	528	217	244	323	296	107,5
1978	3 567	569	227	251	332	306	124,9
1979	3 785	609	247	247	332	312	135,8
1980	4 014	655	270	243	333	314	145,3
1981	4 267	693	282	246	343	322	160,1
1982	4 542	735	301	244	346	326	175,7
1983	4 761	764	323	236	350	328	197,1
1984	5 342	806	350	230	354	333	219,4
1985	5 866	873	374	233	360	338	244,1
1986	6 291	938	394	238	369	346	274,9
1987	6 808	1 014	428	237	372	359	287,5
1988	8 817 ^{c/}	1 118	496	225	369	344	312,7

a/ Az állami szervezetekben teljes munkaidőben foglalkoztatottak adatai. - b/ Az OTP és a Takarékszövetkezetek betétei, 1987-től BC-számlákkal együtt. - c/ A személyi jövedelemadót is tartalmazó bruttó bér.



1.17. ÉLELMISZER- ÉS TÁPANYAGFOGYASZTÁS

/egy főre/

Év	Hús, huské- szítványok, hal	Tej és tej- termékek	Tojás, db/év	Zsiradékok	Liszt és rizs	Cukor	Burgonya	Tápanyag, kJ/nap
	kg/év			kg/év				
1934-1938 évek átlaga	33,9	101,9	93	17,0	147,0	10,5	130,0	11 221
1950	34,9	99,0	85	18,7	142,1	16,3	108,7	11 317
1951	35,1	96,4	80	19,2	150,5	16,4	106,6	11 577
1952	37,0	77,1	88	20,0	150,8	19,7	102,8	11 627
1953	28,9	88,6	62	18,2	155,7	21,1	109,5	11 723
1954	33,6	93,5	84	19,6	148,0	24,2	113,1	11 815
1955	37,6	86,7	102	22,0	151,7	24,4	102,1	12 456
1956	41,4	91,0	125	22,6	154,8	25,0	103,6	12 824
1957	42,1	106,8	141	21,9	136,7	25,1	102,2	12 117
1958	42,4	108,6	147	20,7	133,4	24,7	99,3	11 832
1959	47,2	116,3	156	22,6	137,2	25,9	99,7	12 251
1960	49,1	114,0	160	23,5	136,2	26,6	97,6	12 301
1961	49,9	106,4	161	23,4	136,9	27,6	95,0	12 330
1962	51,5	103,2	159	22,8	135,2	28,0	94,1	12 326
1963	52,1	97,4	163	23,8	135,3	28,7	91,7	12 343
1964	53,1	99,5	180	24,4	135,6	29,3	87,8	12 456
1965	53,2	97,1	188	23,1	139,2	30,1	84,3	12 435
1966	52,0	100,6	192	24,6	135,3	31,3	85,2	12 611
1967	53,9	105,1	202	25,9	134,5	32,0	84,6	12 795
1968	56,3	110,6	218	26,4	132,5	31,7	80,0	12 786
1969	57,8	110,2	221	26,6	130,5	34,2	75,4	12 879
1970	60,4	109,6	247	27,7	128,2	33,5	75,1	12 971
1971	62,0	111,2	258	27,4	128,1	34,5	72,1	12 996
1972	64,2	116,3	260	28,0	126,4	35,5	69,1	13 130
1973	66,7	112,4	264	28,4	124,3	37,1	66,5	13 243
1974	69,9	118,6	270	28,7	123,8	37,7	66,4	13 381
1975	71,2	126,6	274	29,1	122,2	39,4	66,8	13 574
1976	70,2	136,2	290	29,1	119,7	31,6	64,3	13 054
1977	71,4	143,6	308	29,4	118,9	34,9	60,5	13 352
1978	73,8	153,3	314	29,8	118,5	36,4	60,5	13 528
1979	72,9	160,4	328	30,2	116,9	34,1	61,3	13 330
1980	73,8	166,1	317	30,5	115,1	37,9	61,2	13 481
1981	75,3	171,3	314	31,0	113,3	35,5	59,1	13 385
1982	76,7	174,4	307	31,6	112,7	38,0	56,9	13 578
1983	78,2	180,9	327	32,8	111,0	35,6	57,7	13 586
1984	77,7	184,1	320	33,3	110,8	34,2	59,0	13 536
1985	79,1	182,0	325	34,0	110,0	35,3	54,1	13 599
1986	80,3	183,9	318	33,8	109,2	35,4	50,0	13 569
1987	80,4	196,6	324	37,2	111,6	39,6	49,9	14 306
1988	78	194	350	36	108	34	50	13 750

1.18. EGÉSZSÉGÜGY – TÁRSADALOMBIZTOSÍTÁS

Év	Orvosok száma	10 000 lakosra jutó orvos	Kórházi ágyak a/	10 000 lakosra jutó kórházi ágya/	Társadalombiztosításban részesülők a lakosság %-ában	Nyugdíjasok száma, 1 000 fő	Családi pótlékban részesülő családok száma, b/ 1 000	Táppénzes napok száma, millió nap	Bölcsődés gyermekek száma
1938	10 590	11,6	46 922	51,0	31
1950	10 229	11,0	52 326	55,8	47	..	595
1951	55 908	59,1	51	..	636	..	7 268
1952	12 099	12,7	57 261	60,0	56	562	740	26,2	10 346
1953	13 322	13,8	57 540	59,7	59	541	504	30,6	15 479
1954	13 746	14,1	61 605	63,1	60	552	451	36,5	18 871
1955	14 153	14,3	64 550	65,3	60	562	467	34,4	23 466
1956	13 640	13,9	65 767	66,9	64	574	475	32,4	25 944
1957	14 134	14,3	68 482	69,5	62	582	487	36,0	25 453
1958	14 627	14,8	69 371	70,0	65	609	500	37,4	27 163
1959	15 219	15,3	70 528	70,8	72	623	539	40,0	28 209
1960	15 698	15,7	72 351	72,3	85	636	577	42,2	31 970
1961	16 441	16,4	73 332	73,0	94	796	593	43,0	29 797
1962	17 175	17,1	75 328	74,8	96	912	609	46,4	34 830
1963	17 865	17,7	76 546	75,7	97	983	614	47,0	36 553
1964	18 770	18,5	77 655	76,6	97	1 046	612	48,3	39 546
1965	19 521	19,2	79 201	78,0	97	1 101	612	50,7	40 864
1966	20 186	19,8	80 923	79,4	97	1 156	685	51,1	43 109
1967	21 050	20,6	83 033	81,1	97	1 213	682	55,1	42 991
1968	21 866	21,3	83 769	81,5	97	1 269	736	56,3	40 249
1969	22 728	22,1	84 848	82,4	97	1 319	739	58,2	40 314
1970	23 524	22,7	85 768	82,9	97	1 380	731	64,8	41 771
1971	24 281	23,4	86 044	82,9	97	1 453	724	65,7	44 798
1972	24 934	24,0	87 297	83,9	99	1 535	761	63,7	48 059
1973	25 621	24,5	87 675	84,0	99	1 608	790	67,3	50 628
1974	26 377	25,1	88 601	84,4	99	1 683	830	73,6	50 194
1975	27 055	25,6	90 180	85,4	100	1 748	905	78,4	55 371
1976	27 801	26,2	91 758	86,4	100	1 802	964	73,0	63 019
1977	28 474	26,7	92 363	86,6	100	1 871	1 009	73,2	67 691
1978	29 131	27,3	92 497	86,5	100	1 928	1 052	75,9	70 540
1979	29 931	27,9	93 069	86,9	100	1 974	1 086	74,6	71 911
1980	30 842	28,8	95 539	89,2	100	2 018	1 113	76,5	69 768
1981	31 623	29,5	96 882	90,5	100	2 082	1 133	74,3	68 923
1982	32 483	30,4	98 535	92,1	100	2 131	1 153	66,7	65 266
1983	33 035	30,9	99 063	92,8	100	2 176	1 346	67,8	62 062
1984	34 315	32,2	100 277	94,1	100	2 215	1 368	66,0	58 171
1985	34 548	32,5	102 348	96,2	100	2 261	1 363	67,5	53 970
1986	34 953	32,9	103 777	97,7	100	2 299	1 360	70,4	50 626
1987	35 443	33,4	104 581	98,6	100	2 337	1 357	67,1	51 788
1988	36 188	34,2	104 832	99,0	100	2 374	1 357	97,9	44 362

a/ 1960-től a szülőotthoni ágyakkal együtt. - b/ 1950-1954. években a nyugdíjas családok nélkül.

1.19. OKTATÁS

/1 000 fő/

Év	Óvodások ^{a/}	Alapfoku oktatásban részesülők ^{a/}	Szak- munkás- tanulók	Közép- iskolában tanulók	Felsőfoku oktatásban részesülők	Általános iskola 8. osztályát eredmé- nyesen végzettek	Szak- munkás- vizsgát tett fiatalok és fel- nőttek	Érettségi vizsgát tettek	Felsőfoku oklevelet szereztek
1938	112	1 101	65	52	12	34	17	11	2
1950	106	1 268	57	108	33	70 ^{b/}	79	16	4
1951	121	1 244	60	122	40	79 ^{b/}	49	16	5
1952	130	1 255	58	139	49	80 ^{b/}	55	16	5
1953	132	1 275	45	164	53	104	52	22	7
1954	118	1 260	52	162	47	115	38	23	6
1955	146	1 260	62	155	45	108	38	27	6
1956	168	1 288	75	173	43	105	31	26	10
1957	162	1 288	89	159	36	107	36	29	7
1958	171	1 307	102	178	34	119	56	29	6
1959	180	1 397	117	204	38	112	46	29	6
1960	184	1 509	125	241	45	120	60	32	6
1961	172	1 555	135	284	53	156	65	36	6
1962	178	1 605	144	334	67	171	71	44	7
1963	184	1 607	151	385	82	179	81	50	10
1964	187	1 561	164	417	92	195	76	57	11
1965	189	1 498	172	407	94	194	75	63	14
1966	192	1 449	184	376	90	175	73	70	18
1967	197	1 392	195	351	84	179	74	74	21
1968	204	1 310	212	335	79	194	72	73	21
1969	213	1 229	224	337	79	190	77	68	18
1970	227	1 166	223	347	81	173	81	62	18
1971	247	1 122	211	352	86	158	81	64	17
1972	270	1 105	197	347	91	146	85	69	18
1973	296	1 125	186	349	98	145	79	72	23
1974	316	1 141	175	375	103	155	83	75	24
1975	329	1 144	165	382	108	154	80	72	24
1976	349	1 164	158	373	111	143	80	74	26
1977	384	1 171	154	364	109	138	76	79	26
1978	422	1 180	153	352	106	135	73	80	28
1979	457	1 192	153	342	103	132	72	78	27
1980	478	1 221	154	334	101	130	67	72	27
1981	477	1 272	157	327	103	133	64	68	25
1982	466	1 301	169	319	101	143	60	68	25
1983	455	1 326	175	317	100	141	59	68	26
1984	441	1 343	178	319	100	140	60	66	25
1985	425	1 355	176	321	99	136	58	68	25
1986	407	1 353	175	319	99	136	60	68	25
1987	399	1 332	177	322	99	139	60	69	24
1988	395	1 295 ^{c/}	187	329	99	154	59	70	24

a/ Fogyatékos tanulók nevelését, oktatását ellátó intézmények adataival együtt. - b/ Csak a nappali tagozaton végzettek. - c/ Az esti és a levelező tagozatra 1988. december 1-ig beiratkozottak figyelembevételével.

1.20. KÖZMŰVELŐDÉS

Év	Kiadott könyvek		Időszaki sajtótermékek		Közművelődési könyvtárak állománya	Mozi-látogatók	Színház-látogatók	Museum-látogatók	Televízió előfizetések
	száma	példányszáma, millió db	száma	példányszáma, millió db					
							1 000		
1938	2 438	9,2	1 934	18 500	3 790 ^{a/}	792 ^{b/}	-
1950	1 880	20,1	334	475	2 246	47 069	2 961	1 308	-
1951	2 237	18,2	416	507	3 835	62 620	4 149	2 819	-
1952	3 195	16,2	478	520	5 235	68 538	5 959	3 245	-
1953	3 071	17,1	531	511	6 061	73 007	5 926	2 641	-
1954	2 750	19,8	512	546	6 948	97 750	6 100	2 077	-
1955	2 748	22,9	632	581	7 801	115 850	6 748	2 171	-
1956	2 407	22,1	531	533	4 225 ^{c/}	113 685	5 124	2 561	-
1957	2 407	23,4	546	549	8 402	133 405	5 959	3 070	-
1958	2 793	27,7	577	579	8 975	131 030	6 772	2 772	16
1959	2 870	31,7	542	628	10 329	134 774	6 527	2 992	53
1960	2 972	34,7	590	705	11 115	140 060	6 429	3 640	104
1961	3 444	40,2	622	753	11 553	135 372	6 269	4 008	206
1962	3 483	40,4	634	786	13 073	121 849	6 046	4 578	325
1963	4 109	44,8	692	825	14 879	115 652	5 808	4 366	471
1964	4 164	44,7	702	880	16 577	111 090	6 077	5 130	675
1965	3 953	44,8	696	874	18 087	106 046	5 987	5 596	831
1966	4 660	45,3	690	919	19 812	104 564	5 843	6 081	996
1967	4 714	47,8	752	992	21 255	96 764	6 120	6 045	1 169
1968	4 588	48,0	786	1 028	22 122	84 472	5 710	6 478	1 397
1969	4 513	48,0	840	1 068	23 575	82 256	5 454	6 788	1 596
1970	4 793	47,0	859	1 101	24 716	79 571	5 591	7 153	1 769
1971	5 536	53,4	867	1 131	26 082	74 745	5 494	7 458	1 943
1972	6 648	62,8	882	1 163	27 307	74 392	5 616	7 881	2 085
1973	6 894	63,9	907	1 183	28 194	73 496	5 688	9 322	2 199
1974	7 281	68,8	920	1 236	29 860	77 868	6 039	10 547	2 295
1975	7 730	74,0	896	1 249	31 557	74 426	6 243	11 943	2 390
1976	8 391	89,2	1 381 ^{d/}	1 305 ^{d/}	33 135	73 592	6 296	12 978	2 477
1977	8 068	87,4	1 549	1 383	35 114	75 961	6 302	14 295	2 557
1978	8 556	93,3	1 575	1 450	36 854	71 707	6 006	16 292	2 633
1979	8 153	92,3	1 614	1 380	38 632	68 987	5 948	16 819	2 702
1980	8 241	94,7	1 648	1 385	40 654	60 718	5 635	16 217	2 766
1981	7 910	94,5	1 617	1 440	42 551	67 090	5 885	17 395	2 806
1982	7 845	95,4	1 621	1 404	44 610	70 026	6 133	17 717	2 838
1983	7 600	99,4	1 614	1 406	46 591	68 900	6 094	18 591	2 864
1984	9 128	100,5	1 656	1 433	48 084	71 017	5 998	19 200	2 895
1985	8 015	88,0	1 707	1 410	49 406	70 179	6 072	19 360	2 911
1986	8 206	95,6	1 683	1 444	50 836	67 929	5 957	19 572	2 930
1987	7 804	97,9	1 721	1 453	51 808	55 833	5 868	20 066	2 958
1988	7 562	99,3	1 855	1 465	52 578	50 730	5 717	18 335	2 940

a/ 1929/30 színházi év. - b/ 1935. év - c/ Csak a tanácsai könyvtárak adatai. - d/ 1976-től az 5 000-en aluli példányban megjelent sajtótermékekkel együtt.

2. Társadalmi és gazdasági szerkezet

2.1. A NÉPESSÉG KORÖSSZETÉLE (január 1.)

	/ % /				
	1949	1960	1970	1980	1989
Gyermekkorúak /0-14 évesek/	24,9	25,4	21,1	21,9	20,8
Munkaképes korúak	60,9	57,8	58,4	57,6	57,3
Ebből: 15-29 évesek	25,3	21,6	23,6	22,0	19,6
Nyugdíjkorhatáron felüliek	14,2	16,8	20,5	20,5	21,9
<i>Összesen</i>	<i>100,0</i>	<i>100,0</i>	<i>100,0</i>	<i>100,0</i>	<i>100,0</i>

2.2. A 15 ÉVES ÉS IDŐSEBB NÉPESSÉG CSALÁDI ÁLLAPOT SZERINT (január 1.)

	/ % /				
	1949	1960	1970	1980	1989
Nőtlen, hajadon	26,4	20,3	20,8	17,7	19,7
Házias	61,7	67,8	66,7	67,4	62,3
özvegy	10,6	9,9	9,5	10,2	11,2
Elvált	1,3	2,0	3,0	4,7	6,8
<i>Összesen</i>	<i>100,0</i>	<i>100,0</i>	<i>100,0</i>	<i>100,0</i>	<i>100,0</i>

2.3. A SZÜLETÉSKOR VÁRHATÓ ÁTLAGOS ÉLETTARTAM

	/ év /				
	1949	1960	1970	1980	1988
Férfi	59,3	65,9	66,3	65,5	66,2
Nő	63,4	70,1	72,1	72,7	74,0

2.4. FALUSI ÉS VÁROSI NÉPESSÉG* (január 1.)

	/ % /				
	1949	1960	1970	1980	1989
Városi népesség	36,8	39,7	46,4	53,2	59,4
Ebből: Budapest	17,3	18,1	19,4	19,2	20,0
Falusi népesség	63,2	60,3	53,6	46,8	40,6
<i>Összesen</i>	<i>100,0</i>	<i>100,0</i>	<i>100,0</i>	<i>100,0</i>	<i>100,0</i>

* Az adott év államigazgatási beosztásának megfelelően.

2.5. A NÉPESSÉG MEGOSZLÁSA A TELEPÜLÉSEK NÉPESSÉG-NAGYSÁGCSOPORTJAI SZERINT* (január 1.)

	/ % /				
	1949	1960	1970	1980	1989
- 499	2,1	1,9	2,1	2,4	2,6
500 - 999	6,9	5,6	5,6	5,2	4,9
1 000 - 1 999	13,0	12,2	11,1	9,4	8,3
2 000 - 4 999	21,7	20,1	16,8	15,1	13,6
5 000 - 9 999	12,2	10,5	10,2	9,4	8,1
10 000 - 49 999	20,4	21,8	21,7	21,8	22,8
50 000 - 99 999	3,9	4,9	5,9	7,5	7,7
100 000 -	2,5	5,1	7,2	10,0	12,0
Budapest	17,3	17,9	19,4	19,2	20,0
<i>Összesen</i>	<i>100,0</i>	<i>100,0</i>	<i>100,0</i>	<i>100,0</i>	<i>100,0</i>

2.6. A 15 ÉVES ÉS IDŐSEBB NÉPESSÉG ISKOLAI VÉGZETTSÉGE (január 1.)

	/ % /			
	1949	1960	1970	1984. X. 1.
Iskolai végzettsége nincs	4,9	3,3	2,0	1,1
Általános iskola				
1-7. } osztályát	74,5	63,9	46,6	26,6
8. } végezte	15,1	24,3	31,1	33,8
Befejezett középfoku szakiskolai, szak- munkásképző iskolai végzettségű	-	-	5,5	13,0
Befejezett középipiskolai végzettségű	4,0	6,1	11,1	18,5
Befejezett felsőfoku iskolai végzettségű	1,5	2,4	3,7	7,0
<i>Összesen</i>	<i>100,0</i>	<i>100,0</i>	<i>100,0</i>	<i>100,0</i>

* Az adott év államigazgatási beosztásának megfelelően.

**2.7. A NÉPESSÉG GAZDASÁGI AKTIVITÁS SZERINT
(január 1.)**

	/ % /				
	1949	1960	1970	1980	1989
Aktív kereső	44,4	47,8	48,3	47,3	45,5
Inaktív kereső	2,8	4,4	13,5	20,6	24,8
Nyugdíjas, járadékos	2,8	4,4	12,1	18,0	22,5
Gyermekgondozási szabadságon levő	-	-	1,4	2,6	2,3
Eltartott	52,8	47,8	38,2	32,1	29,7
Gyermek és tanuló	..	28,7	26,0	25,7	24,0
Egyéb eltartott	..	19,1	12,2	6,4	5,7

Összesen 100,0 100,0 100,0 100,0 100,0

**2.8. AZ AKTÍV KERESŐK ARÁNYA A MUNKAKÉPES
KORÚ NÉPESSÉGBŐL**

	/ % /				
	1949	1960	1970	1980	1989
Férfi	91,0	92,1	87,3	87,4	80,5
Nő	34,6	49,9	63,7	70,7	73,9
Összesen	62,6	71,3	76,0	79,5	77,8

**2.9. AZ AKTÍV KERESŐK NÉPGAZDASÁGI
ÁGANKÉNT
(január 1.)**

	/ % /				
	1949	1960	1970	1980	1989
Ipar	19,4	27,9	36,3	33,9	30,4
Építőipar	2,2	6,1	7,4	8,2	7,0
Mezőgazdaság és erdőgazdálkodás	53,8	38,5	24,4	19,0	18,4
Közlekedés, posta és távközlés	4,4	6,5	7,3	8,1	8,3
Kereskedelem	5,3	6,3	7,9	9,8	10,9
Vizgazdálkodás	0,1	0,2	1,2	1,5	1,6
Egyéb anyagi tevékenység	0,9	0,9
Személyi és gazdasági szolgáltatás	3,5	2,5	2,8	3,1	4,2
Egészségügyi, szociális és kulturális szolgáltatás	3,8	5,6	7,7	10,4	12,9
Közösségi, közigazgatási és egyéb szolgáltatások	7,5	6,4	5,0	5,1	5,4

Összesen 100,0 100,0 100,0 100,0 100,0

Ebből: a nők aránya 29,2 35,5 41,2 43,4 46,0

**2.10. AZ AKTÍV KERESŐK OSZTÁLY- ÉS
RÉTEGTAGOZÓDÁSA
(január 1.)**

	/ % /			
	1949	1960	1970	1984. X. 1.
Munkásosztály nem mezőgazdasági munkás	38,8	51,1	56,5	57,8
mezőgazdasági munkás	28,6	42,8	50,7	52,2
közvetlen termelés-irányító	9,0	6,8	3,8	3,6
Szövetkezeti parasztság	1,2	1,5	2,0	2,0
Szellemi foglalkozású	0,3	12,0	17,6	12,0
Kisárutermelő, kis-kereskedő	8,3	15,7	22,6	27,5
Ebből: mezőgazdasági foglalkozású	50,7	21,1	3,3	2,7
Tőkés, földbirtokos	42,6	18,7	1,7	1,2
	1,9	0,1	-	-
Összesen	100,0	100,0	100,0	100,0

**2.11. AZ INGÁZÓK* ARÁNYA AZ AKTÍV
KERESŐKBŐL**

	/ % /			
	1960	1970	1980	1984. X. 1.
Összesen	13,4	19,6	24,0	22,3
Ebből: az iparban	22,3	26,5	27,6	25,8
az építőiparban	24,4	29,9	33,8	29,9
a mezőgazdaságban és erdőgazdálkodásban	5,0	9,4	20,5	21,4
a közlekedés, posta és távközlésben	29,3	31,1	34,8	31,9

**2.12. CSALÁDOK A GYERMEKEK SZÁMA SZERINT
(január 1.)**

	/ % /			
	1949	1960	1970	1984. X. 1.
A népességből a családban élők aránya	87,9	86,4	84,3	83,8
A családok megoszlása a családban élő gyermekek száma alapján				
Gyermek nélkül élő	26,8	30,8	33,7	35,6
Egy gyermekkel élő	31,7	34,7	35,4	32,3
Kettő gyermekkel élő	21,8	21,6	22,3	26,1
Három és több gyermekkel élő	19,7	12,9	8,6	6,0
Összesen	100,0	100,0	100,0	100,0

* Ingázó az az aktív kereső, aki lakóhelyéről más városban vagy községben levő munkahelyére naponta jár dolgozni.

2.13. AZ ÖSSZES KIBOCSÁTÁS ÉS A BRUTTÓ HAZAI TERMÉK NÉPGAZDASÁGI ÁGAK SZERINT

	/összehasonlítói áron, %/							
	1960	1970	1980	1988	1960	1970	1980	1988
	Összes kibocsátás				Bruttó hazai termék			
Ipar	48,7	50,2	51,8	50,3	34,3	36,6	37,2	36,5
Építőipar	7,3	8,2	7,5	6,1	7,8	8,2	8,0	6,6
Mezőgazdaság és erdőgazdálkodás	21,2	17,8	17,4	18,2	26,0	21,5	19,6	20,4
Közlekedés, posta és távközlés	5,4	5,6	5,4	5,8	7,5	8,9	9,1	9,1
Kereskedelem	7,7	7,2	5,9	5,9	11,7	10,7	9,7	8,6
Vízgazdálkodás	0,4	1,0	1,0	1,1	0,5	1,3	1,5	1,5
Egyéb anyagi tevékenység	-	-	0,5	0,9	-	-	0,7	1,3
Anyagi ágak együtt	90,7	90,0	89,5	88,3	87,8	87,2	85,8	84,0
Nem anyagi ágak	9,3	10,0	10,5	11,7	12,2	12,8	14,2	16,0
Összesen	100,0	100,0	100,0	100,0	100,0	100,0	100,0	100,0

2.14. AZ ÁLLÓESZKÖZÖK NÉPGAZDASÁGI ÁGAK SZERINT*

	/folyó áron, %/			
	1960	1970	1980	1987
Ipar	20,0	22,7	24,9	26,7
Építőipar	0,6	1,0	1,7	1,3
Mezőgazdaság és erdőgazdálkodás	6,2	10,9	10,9	10,5
Közlekedés, posta és távközlés	19,2	18,7	21,2	17,9
Kereskedelem	1,1	1,8	2,5	3,0
Vízgazdálkodás	7,9	5,8	4,9	5,4
Egyéb anyagi tevékenység	-	-	0,6	0,7
Nem anyagi ágak	45,0	39,1	33,3	34,5
Összesen	100,0	100,0	100,0	100,0

* Üzembelen levő állóeszközök bruttó értéke.

2.15. AZ ÁLLÓESZKÖZÖK ÖSSZETÉTELE*

	/folyó áron, %/			
	1960	1970	1980	1987
Ingatlanok	80,0	78,7	74,0	73,5
Gépek, berendezések, járművek	20,0	21,3	26,0	26,5
Összesen	100,0	100,0	100,0	100,0

* Üzembelen levő állóeszközök bruttó értéke.

2.16. A BERUHÁZÁSOK NÉPGAZDASÁGI ÁGAK SZERINT

	/folyó áron, %/		
	1961-1970	1971-1980	1981-1988
Ipar	38,2	34,6	30,3
Építőipar	2,5	2,6	1,3
Mezőgazdaság és erdőgazdálkodás	16,6	13,8	12,6
Közlekedés, posta és távközlés	12,9	12,0	11,6
Kereskedelem	3,1	4,2	4,1
Vízgazdálkodás	2,9	5,1	6,4
Egyéb anyagi tevékenység	-	-	0,6
Nem anyagi ágak	23,8	27,7	33,1
Összesen	100,0	100,0	100,0

2.17. A BERUHÁZÁSOK ANYAGI-MŰSZAKI ÖSSZETÉTELE

	/folyó áron, %/		
	1961-1970	1971-1980	1981-1988
Építés	53,0	52,8	57,2
Gép	37,5	39,0	35,3
Ebből: belföldi gép	20,0	17,4	18,2
import gép	17,5	21,6	17,1
Egyéb /tervezés, stb./	9,5	8,2	7,5
Összesen	100,0	100,0	100,0

2.18. AZ IPAR BERUHÁZÁSAINAK MEGOSZLÁSA

					/folyó áron, %/				
	1966-1970	1971-1975	1976-1980	1981-1988		1966-1970	1971-1975	1976-1980	1981-1988
Energetika ^{a/}	29,7	27,0	29,9	40,9	Építőanyagipar	6,5	8,4	6,2	3,6
Kohászat	11,1	7,8	9,0	6,8	Könnnyűipar	9,6	12,9	9,0	7,6
Gépipar	17,9	16,1	18,4	14,5	Élelmiszeripar	9,4	11,0	14,1	11,9
Vegyipar ^{b/}	12,3	14,0	10,5	11,6	Egyéb ágazatok	3,5	2,8	2,9	3,1

a/ Szénbányászat, kőolaj- és földgázkitermelés, villamosenergia ipar, kőolajfeldolgozó ipar, gázgyártás és -elosztás. - b/ Kőolajfeldolgozó ipar, gázgyártás és -elosztás nélkül.

2.19. AZ ÁLLAMI IPARVÁLLALATOK ÉS AZ IPARI SZÖVETKEZETEK ÁGAZATI SZERKEZETE

					/%/			
	1960	1970	1980	1988	1960	1970	1980	1988
	A bruttó termelés alapján, 1986. évi összehasonlító áron				A foglalkoztatottak száma alapján ^{a/}			
Bányászat	13,4	11,1	8,1	6,6	11,1	8,3	7,1	7,3
Villamosenergia ipar	4,0	4,7	5,7	6,0	2,8	2,0	2,2	3,0
Kohászat	12,3	10,6	9,1	8,5	6,5	5,8	6,0	5,6
Gépipar	19,5	22,7	23,6	25,8	27,9	31,8	32,0	32,7
Ebből: Gép- és gépi berendezés ipar	6,0	6,3	5,5	6,0	6,5	8,8	7,9	9,1
Közlekedési-eszköz ipar	5,8	5,9	6,8	6,4	8,2	7,3	6,4	5,8
Villamosgép és -készülék ipar	2,3	2,8	3,2	3,2	2,7	3,2	3,9	3,7
Híradás- és vákuumtechnikai ipar	1,1	2,0	3,3	4,9	3,5	4,8	6,2	6,7
Műszeripar	0,9	1,5	2,0	2,7	2,4	3,0	3,6	3,6
Fémtermékipar	3,4	4,2	2,7	2,6	4,6	4,7	3,7	3,8
Építőanyagipar	4,3	3,6	3,5	3,4	5,4	4,7	4,9	4,4
Vegyipar	9,0	13,5	18,6	19,6	5,0	6,3	6,9	7,7
Könnnyűipar	17,5	15,1	13,7	12,9	28,3	27,3	25,3	22,6
Egyéb ipar	0,7	0,9	1,0	0,8	3,1	3,8	3,4	2,3
Élelmiszeripar	19,3	17,8	16,7	16,4	9,9	10,0	12,2	14,4
<i>Összesen</i>	<i>100,0</i>	<i>100,0</i>	<i>100,0</i>	<i>100,0</i>	<i>100,0</i>	<i>100,0</i>	<i>100,0</i>	<i>100,0</i>
Ebből: ipari szövetkezetek	3,7	4,7	5,6	7,8	12,3	13,6	13,8	14,2

a/ A mindenkori szervezet szerint.

2.20. AZ ENERGIAHORDOZÓ-FORRÁSOK SZERKEZETE

	/fűtőérték alapján, %/				
	1950	1960	1970	1980	1988
Szénféleségek	84,7	74,6	50,1	28,8	23,2
Szénhidrogének	12,5	21,5	43,4	63,6	58,4
Ebből: kőolaj és kőolaj termékek	8,5	18,6	29,9	37,4	31,6
földgáz	4,0	2,9	13,5	26,2	26,8
Egyéb	2,8	3,9	6,5	7,6	18,4
<i>Összesen</i>	<i>100,0</i>	<i>100,0</i>	<i>100,0</i>	<i>100,0</i>	<i>100,0</i>
A behozatal aránya	12,5	25,9	37,2	52,2	50,8

2.21. AZ ENERGIAFELHASZNÁLÁS NÉPGAZDASÁGI ÁGANKÉNT

	/fűtőérték alapján, %/			
	1970	1975	1980	1988
Ipar	53,3	51,9	50,5	45,4
Ebből: kohászat	16,1	15,1	13,3	11,3
építőanyagipar	6,3	5,7	5,4	4,5
vegyipar	11,8	13,8	15,0	13,8
Építőipar	2,7	3,0	2,8	1,7
Mezőgazdaság, erdő- és vízgazdálkodás	5,5	7,7	7,8	7,6
Közlekedés, posta és távközlés	9,7	8,1	7,1	6,0
Lakosság	20,8	21,2	23,8	29,2
Egyéb	8,0	8,1	8,0	10,1
<i>Összesen</i>	<i>100,0</i>	<i>100,0</i>	<i>100,0</i>	<i>100,0</i>

2.22. MEZŐGAZDASÁGI ÁGAZAT* TERMELÉSE

	/folyó áron, %/		
	1960	1970	1988
Növénytermelés és kertészet	57,9	41,3	30,4
Állattenyésztés	37,7	41,2	30,8
Egyéb alaptevékenység	1,2	2,2	8,5
Alaptevékenységen kívüli tevékenység összesen	3,2	15,3	30,3
Ebből: ipari	0,6	5,5	20,4
építőipari	1,7	6,0	3,9
kereskedelmi	0,2	1,3	2,5
<i>Összesen</i>	<i>100,0</i>	<i>100,0</i>	<i>100,0</i>

2.23. MEZŐGAZDASÁGI TERMÉKEK TERMELÉSE

	/folyó áron, %/		
	1960	1970	1988
Növénytermelési termékek	48,6	35,7	33,9
Ebből: gabonafélék	26,3	20,2	19,0
Kertészeti termékek	12,1	14,3	15,7
Élő állatok és állati termékek	39,2	50,1	50,4
Ebből: szarvasmarha és termékei	13,7	16,5	12,7
sertés és termékei	14,2	17,7	20,1
baromfi és termékei	9,5	12,7	13,4
<i>Összesen</i>	<i>100,0</i>	<i>100,0</i>	<i>100,0</i>

* A mezőgazdasági vállalatok összes tevékenysége és a kistermelők mezőgazdasági-termék termelése.

2.24. A FÖLDTERÜLET ÉS A MEZŐGAZDASÁGI TERMÉKEK TERMELÉSE GAZDÁLKODÓ SZERVEZETEK SZERINT

	/%/				/folyó áron, %/			
	1960	1970	1980	1988	1960	1970	1980	1988
	Földterület				Mezőgazdasági termékek termelése			
Állami vállalatok és költségvetési szervek	34,0	30,4	30,9	30,8	18,4	16,8	16,8	15,0
Ebből: állami gazdaságok, kombinátok	10,4	10,7	10,7	10,3	10,8	15,4	15,3	13,7
Szövetkezeti közös gazdaságok és társulásai	39,5	55,0	58,1	57,7	30,4	44,6	50,4	47,
Ebből: mezőgazdasági termelőszövetkezetek	39,3	52,3	57,0	56,5	30,1	43,9	49,2	46,4
Kistermelők	26,5	14,6	11,1	11,5	51,2	38,5	32,8	37,2
<i>Összesen</i>	<i>100,0</i>	<i>100,0</i>	<i>100,0</i>	<i>100,0</i>	<i>100,0</i>	<i>100,0</i>	<i>100,0</i>	<i>100,0</i>

2.25. A KÖZHASZNÁLATÚ SZÁLLÍTÁS SZERKEZETE

	/%/					
	Áruszállítás /árutonnakm/			Személyszállítás /utaskm/		
	1950	1970	1988	1950	1970	1988
Vasuti	88,3	75,1	44,0	51,3	44,5	28,2
Közuti és kötött-pályás helyi	2,3	10,9	15,0	48,1	54,1	68,3
Vízi	8,8	10,3	29,8	0,5	0,2	0,2
Légi	0,0	0,0	0,0	0,1	1,2	3,3
Csővezeték	0,6	3,7	11,2	-	-	-
<i>Összesen</i>	<i>100,0</i>	<i>100,0</i>	<i>100,0</i>	<i>100,0</i>	<i>100,0</i>	<i>100,0</i>

2.26. A VASÚTI KÖZLEKÉDÉS MUTATÓI

	/%/			
	1960	1970	1980	1988
A villamosított vasutvonalak aránya	3,4	8,9	18,8	26,9
A kétvágányu vasutvonalak aránya	8,5	11,6	13,7	14,3
A vasuti vontatás megoszlása: gőz	88,4	34,1	3,8	0,0
villamos	7,7	27,3	51,1	66,6
dízelt	3,9	38,6	45,1	33,4

2.27. A GÉPJÁRMŰÁLLOMÁNY MEGOSZLÁSA GYÁRTÁSI ÉV SZERINT

/%/

	Személygépkocsi		Autóbusz		Motorkerékpár ^{a/}		Tehergépkocsi	
	1980	1988	1980	1988	1980	1988	1980	1988
3 éven belül	29,9	20,5	35,6	24,1	3,8	6,8	33,5	26,3
4 - 6 éve	25,7	16,0	38,6	22,2	4,9	8,1	39,3	26,0
7 - 9 éve	20,7	17,2	13,9	22,0	19,0	9,2	17,0	19,1
10 - évnél régebben	23,7	46,3	11,9	31,7	72,3	75,9	10,2	28,6
<i>Összesen</i>	100,0	100,0	100,0	100,0	100,0	100,0	100,0	100,0

 a/ 125 cm³ feletti.

2.28. A KÜLKERESKEDELMI FORGALOM ÁRSZERKEZETE

/folyó áron, %/

	1970		1988	
	Behozatal	Kivitel	Behozatal	Kivitel
Energiahordozók, villamos energia	6,0	1,2	13,1	2,4
Anyagok, félkész termékek, alkatrészek	52,0	32,2	50,8	34,0
Gépek, szállítóeszközök, egyéb beruházási javak	19,7	21,9	16,8	26,9
Fogyasztási iparcikkek	9,2	19,9	11,7	16,0
Élelmiszeripari anyagok, élőállatok, élelmiszerek	13,1	24,8	7,6	20,7
<i>Összesen</i>	100,0	100,0	100,0	100,0

2.29. A KÜLKERESKEDELMI ÁRUFORGALOM ORSZÁGCSOPORTOK SZERINT

/folyó áron, %/

	1975		1988	
	Behozatal	Kivitel	Behozatal	Kivitel
Szocialista országok	54,8	62,9	49,0	50,6
Ebből: KGST országok	52,2	58,7	44,3	45,5
Fejlett tőkés országok	36,2	29,3	43,6	40,6
Ebből: EGK országok	21,2	16,8	25,4	22,6
Fejlődő országok	9,1	7,9	7,4	8,9
<i>Összesen</i>	100,0	100,0	100,0	100,0

2.30. A KÜLKERESKEDELMI FORGALOM MEGOSZLÁSA FONTOSABB ORSZÁGOK SZERINT*

/folyó áron, %/

	1975		1988	
	Behozatal	Kivitel	Behozatal	Kivitel
Szovjetunió	28,6	33,0	25,0	27,6
Német Szövetségi Köztársaság	9,5	7,0	13,9	11,0
Ausztria	5,0	3,2	7,2	5,7
Német Demokratikus Köztársaság	8,3	9,4	6,4	5,3
Csehszlovákia	6,1	6,8	5,1	5,4
Lengyelország	4,0	4,6	4,1	3,3
Olaszország	3,9	4,7	3,2	4,2
Jugoszlávia	1,7	2,9	2,9	2,8
Svájc és Liechtenstein	2,0	1,5	2,6	2,0
Amerikai Egyesült Államok	2,5	0,8	2,2	3,0

2.31. A KISKERESKEDELMI ELADÁS SZERKEZETE

/folyó áron, %/

	1970	1980	1988
Élelmiszerek és élvezeti cikkek: boltokban	..	31,6	29,8
vendéglátásban	..	12,3	9,8
Együtt	46,8	43,9	39,6
Ruházati cikkek	17,8	13,3	10,5
Vegyess iparcikkek	35,4	42,8	49,9
Iparcikkek	53,2	56,1	60,4
<i>Összesen</i>	100,0	100,0	100,0

* Az 1988. évi behozatali arány szerinti sorrendben.

2.32. A LAKOSSÁG JÖVEDELMEINEK ÖSSZETÉTELE KIEMELT JÖVEDELEMFORRÁSOK SZERINT

	/folyó áron, %/			
	1960	1970	1980	1988
Munkajövedelem	80,4	76,1	68,0	61,9
Pénzbeni társadalmi jövedelem	7,0	11,3	18,9	22,1
Természetbeni társa- dalmi jövedelem	11,4	11,3	13,1	14,9 ^{a/}
Társadalmi jövedelem	18,4	22,6	32,0	37,0
Ebből: nyugdíj	3,7	6,2	12,1	14,0
egészségügy	4,0	3,5	3,9	..
oktatás, óvoda	4,3	4,7	5,5	..

Megjegyzés: A kiemelt jövedelmeken kívül az összes jövedelem része az egyéb jövedelem, és negatív előjellel az adók- és illetékek összege.

a/ A keresetek bruttósitása és az általános forgalmi adó bevezetése miatt a természetbeni társadalmi jövedelmek aránya a korábbi évekkal közvetlenül nem hasonlítható össze.

2.33. A LAKOSSÁG FOGYASZTÁSÁNAK ÖSSZETÉTELE

	/1981. évi összehasonlító áron, %/		
	1975	1980	1988
Élelmiszerek	32,0	28,8	27,7
Élvezeti cikkek	14,2	15,3	13,9
Ruházkodási cikkek	10,5	8,9	6,2
Fűtés, háztartási energia	2,8	3,5	3,9
Tartós fogyasztási cikkek	7,3	7,2	9,2
Egyéb iparcikkek	10,9	11,7	11,5
Termékek összesen	77,7	75,4	72,4
Szolgáltatások	22,3	24,6	27,6

Fogyasztás összesen 100,0 100,0 100,0

2.34. A LAKÁSÁLLOMÁNY MEGOSZLÁSA SZOBASZÁM ÉS FELSZERELTSÉG SZERINT (január 1.)

	/%/			
	1949	1960	1970	1989 ^{a/}
Egyszobás	70,5	62,7	46,1	18,7
Kétszobás	24,6	32,6	43,2	47,9
Három- és többszobás	4,9	4,7	10,7	33,4
Vízvezetékekkel	17,0	22,7	35,1	78,5
Csatornával	36,8	79,8
Ebből: köz- csatornával	26	39
Vizöblítéssel WC-vel	12,6	16,1	26,4	68,4
Fürdőszobával, mosdófülkével	10,1	17,0	30,8	74,7
Vezetékes gázzal	7,0	10,6	16,0	30,3

a/ Számított adatok.

2.35. A TARTÓS FOGYASZTÁSI CIKKEK ÁLLOMÁNYA

	/száz háztartásra jut, db/			
	1970	1975	1980	1987
Hűtőgép	35	67	87	99
Mosógép	70	79	91	100
Centrifuga	22	46	71	70
Porszívógép	38	56	76	87
Személygépkocsi	6	15	26	37
Rádió	101	121	142	140
Televízió	66	81	99	114
Lemezjátszó	15	19	29	33
Magnetofon ^{a/}	9	20	37	67

a/ Magnós rádió, magnó és Hi-Fi torony összesen.

2.36. AZ OKTATÁSBAN RÉSZESÜLŐK ARÁNYA A MEGFELELŐ KORÚ NÉPESSÉGBŐL

	/%/			
	1950	1960	1970	1988
Óvodás	23,5	33,7	51,5	86,0
Alapfokú oktatás	96,5	98,5	98,4	99,0
Szaktanulmányok	9,5	21,2	29,1	30,8
Középiskolás	16,2	26,4	30,3	41,0
Felsőfokú oktatás	3,4	4,1	6,3	9,6

2.37. KÖZMŰVELŐDÉS

	/száz lakosra jutó látogatás/			
	1950	1960	1970	1988
Mozi	504	1 403	772	479
Színház, opera	32	64	54	54
Hangverseny	4	14	15	27
Cirkusz, varieté	13	15	3	7
Muzeum	14	37	69	173

3. Népeség - Népmozgalom

3.1. A NÉPESSÉG SZÁMA ÉS ARÁNYA NEMEK SZERINT* (január 1.)

Év	Férfi	Nő	Összesen	Férfiak	Nők	1 000 férfira jutó nő	Népsűrűség, 1 km ² -re
	1 000 fő			aránya, százalék			
1920	3 874,1	4 112,8	7 986,9	48,5	51,5	1 062	85,8
1930	4 248,4	4 436,7	8 685,1	48,9	51,1	1 044	93,4
1941	4 560,9	4 755,2	9 316,1	49,0	51,0	1 043	100,1
1949	4 423,4	4 781,4	9 204,8	48,1	51,9	1 081	98,9
1960	4 804,0	5 157,0	9 961,0	48,2	51,8	1 073	107,1
1970	5 003,7	5 318,4	10 322,1	48,5	51,5	1 063	110,9
1980	5 188,7	5 520,8	10 709,5	48,4	51,6	1 064	115,1
1981	5 188,1	5 524,7	10 712,8	48,4	51,6	1 065	115,1
1982	5 184,5	5 526,4	10 710,9	48,4	51,6	1 066	115,1
1983	5 177,1	5 523,1	10 700,2	48,4	51,6	1 067	115,0
1984	5 163,5	5 515,3	10 678,8	48,4	51,6	1 068	114,8
1985	5 149,3	5 508,1	10 657,4	48,3	51,7	1 070	114,6
1986	5 138,1	5 501,9	10 640,0	48,3	51,7	1 071	114,4
1987	5 126,6	5 494,5	10 621,1	48,3	51,7	1 072	114,2
1988	5 116,3	5 488,1	10 604,4	48,2	51,8	1 073	114,0
1989	5 106,7	5 481,9	10 588,6	48,2	51,8	1 073	113,8

3.2. A NÉPESSÉG FŐBB KORCSOPORTOK ÉS NEMEK SZERINT* (január 1.)

Év	0-14	15-29	30-39	40-59	60 éves és idősebb	Összesen
	éves					
Férfi						
1949	1 161,3	1 138,3	585,1	1 066,1	472,6	4 423,4
1960	1 291,0	1 062,8	725,3	1 134,8	590,1	4 804,0
1970	1 119,4	1 237,3	675,5	1 214,6	756,9	5 003,7
1980	1 205,4	1 202,1	739,9	1 283,6	757,7	5 188,7
1985	1 179,6	1 105,6	822,6	1 262,1	779,4	5 149,3
1986	1 169,1	1 082,5	850,2	1 251,4	784,8	5 138,1
1987	1 158,2	1 066,2	869,4	1 244,8	788,1	5 126,6
1988	1 144,7	1 062,8	867,8	1 250,1	790,8	5 116,3
1989	1 128,7	1 065,3	860,0	1 257,1	795,6	5 106,7
Nő						
1949	1 128,8	1 193,9	652,4	1 205,8	600,5	4 781,4
1960	1 238,5	1 092,1	782,2	1 261,7	782,5	5 157,0
1970	1 057,1	1 199,9	708,7	1 349,8	1 002,9	5 318,4
1980	1 135,8	1 153,9	736,7	1 422,0	1 072,4	5 520,8
1985	1 118,9	1 052,2	809,4	1 385,0	1 142,6	5 508,1
1986	1 109,5	1 029,2	835,2	1 371,9	1 156,1	5 501,9
1987	1 100,1	1 012,9	853,0	1 361,8	1 166,7	5 494,5
1988	1 088,5	1 008,7	850,8	1 365,0	1 175,1	5 488,1
1989	1 074,1	1 009,9	841,9	1 369,3	1 186,7	5 481,9
Összesen						
1949	2 290,1	2 332,2	1 237,5	2 271,9	1 073,1	9 204,8
1960	2 529,5	2 154,9	1 507,5	2 396,5	1 372,6	9 961,0
1970	2 176,5	2 437,2	1 384,2	2 564,4	1 759,8	10 322,1
1980	2 341,2	2 356,0	1 476,6	2 705,6	1 830,1	10 709,5
1985	2 298,5	2 157,8	1 632,0	2 647,1	1 922,0	10 657,4
1986	2 278,6	2 111,7	1 685,4	2 623,3	1 940,9	10 640,0
1987	2 258,3	2 079,1	1 722,4	2 606,5	1 954,8	10 621,1
1988	2 233,3	2 071,5	1 718,6	2 615,1	1 965,9	10 604,4
1989	2 202,8	2 075,2	1 701,9	2 626,4	1 982,3	10 588,6

* Az 1921-1949. évek adatai a jelenlevő, a többi évek adatai a lakónépeségre vonatkoznak; 1920 és 1930-ban december 31., 1941-ben január 31-i állapot szerint. Az 1981-1989. évi népességszámok az 1980. január 1-i népszámlálás végleges adatai alapján továbbszámítottak.

3.3. A NÉPESSÉG SZÁMA NEMEK ÉS ÉLETKOR SZERINT

1989. január 1.

Korév	Férfi	Nő	Összesen	Korév	Férfi	Nő	Összesen
0	62 792	59 721	122 513	45	67 552	69 589	137 141
1	63 287	60 353	123 640	46	67 791	71 525	139 316
2	64 029	61 605	125 634	47	63 730	67 022	130 752
3	65 249	62 129	127 378	48	65 076	69 994	135 070
4	62 446	60 084	122 530	49	59 776	65 750	125 526
0 - 4	317 803	303 892	621 695	45 - 49	323 925	343 880	667 805
5	63 553	61 005	124 558	50	58 354	66 160	124 514
6	67 065	63 479	130 544	51	56 168	64 911	121 079
7	70 969	68 554	139 523	52	54 618	64 319	118 937
8	73 867	70 869	144 736	53	56 905	65 007	121 912
9	82 138	77 130	159 268	54	57 376	65 269	122 645
5 - 9	357 592	341 037	698 629	50 - 54	283 421	325 666	609 087
10	84 765	79 997	164 762	55	58 338	66 278	124 616
11	88 207	84 175	172 382	56	57 528	67 257	124 785
12	92 340	87 069	179 409	57	56 660	65 986	122 646
13	96 219	90 928	187 147	58	59 755	69 689	129 444
14	91 756	87 014	178 770	59	56 720	66 584	123 304
10 - 14	453 287	429 183	882 470	55 - 59	289 001	335 794	624 795
15	78 289	73 822	152 111	60	55 377	67 493	122 870
16	76 309	71 650	147 959	61	52 579	64 116	116 695
17	74 517	70 597	145 114	62	52 594	67 217	119 811
18	75 257	71 202	146 459	63	53 248	68 400	121 648
19	76 504	71 585	148 089	64	48 153	61 802	109 955
15 - 19	380 876	358 856	739 732	60 - 64	261 951	329 028	590 979
20	76 004	72 194	148 198	65	49 965	65 060	115 025
21	73 225	69 136	142 361	66	47 165	66 725	113 890
22	68 011	63 868	131 879	67	46 080	64 333	110 413
23	65 981	62 350	128 331	68	42 080	61 909	103 989
24	65 684	61 742	127 426	69	36 371	52 601	88 972
20 - 24	348 905	329 290	678 195	65 - 69	221 661	310 628	532 289
25	65 269	61 464	126 733	70	19 200	28 080	47 280
26	62 820	59 632	122 452	71	18 579	27 089	45 668
27	67 044	64 177	131 221	72	18 289	27 231	45 520
28	69 687	67 278	136 965	73	22 309	34 989	57 298
29	70 670	69 206	139 876	74	30 315	48 779	79 094
25 - 29	335 490	321 757	657 247	70 - 74	108 692	166 168	274 860
30	74 443	72 061	146 504	75	28 595	45 838	74 433
31	77 954	75 294	153 248	76	27 109	44 808	71 917
32	88 935	86 155	175 090	77	23 539	39 491	63 030
33	96 079	93 351	189 430	78	21 323	37 551	58 874
34	101 349	98 102	199 451	79	19 048	34 253	53 301
30 - 34	438 760	424 963	863 723	75 - 79	119 614	201 941	321 555
35	91 877	90 164	182 041	80	16 007	30 155	46 162
36	81 611	80 993	162 604	81	13 199	26 132	39 331
37	82 266	82 513	164 779	82	11 328	22 532	33 860
38	84 508	83 208	167 716	83	8 988	18 685	27 673
39	80 970	80 060	161 030	84	7 550	16 099	23 649
35 - 39	421 232	416 938	838 170	80 - 84	57 072	113 603	170 675
40	79 232	79 638	158 870	85	6 220	14 017	20 237
41	76 225	76 097	152 322	86	5 116	11 932	17 048
42	66 416	66 857	133 273	87	4 185	9 527	13 712
43	64 897	66 150	131 047	88	3 251	7 982	11 233
44	74 008	75 237	149 245	89	2 316	5 921	8 237
40 - 44	360 778	363 979	724 757	85 - 89	21 088	49 379	70 467
				90 - X	5 567	15 917	21 484
				Összesen	5 106 715	5 481 899	10 588 614

3.4. A 15 ÉVES ÉS IDŐSEBB NÉPESSÉG CSALÁDI ÁLLAPOT ÉS NEMEK SZERINT

(január 1.)

Év	Nőtlen, hajadon	Házás	Özvegy	Elvált	Összesen	Nőtlen, hajadon	Házás	Özvegy	Elvált	
	1 000 fő					százalék				
Férfi										
1949	997,9	2 105,2	128,8	30,2	3 262,1	30,6	64,5	4,0	0,9	
1960	831,3	2 513,1	120,7	47,9	3 513,0	23,7	71,5	3,4	1,4	
1970	958,6	2 714,6	124,1	87,0	3 884,3	24,7	69,9	3,2	2,2	
1980	875,3	2 818,9	139,7	149,4	3 983,3	22,0	70,8	3,5	3,7	
1985	911,7	2 711,6	150,8	195,6	3 969,7	23,0	68,3	3,8	4,9	
1986	925,1	2 687,2	151,7	205,0	3 969,0	23,3	67,7	3,8	5,2	
1987	938,2	2 662,4	153,1	214,7	3 968,4	23,6	67,1	3,9	5,4	
1988	957,8	2 633,6	154,2	226,0	3 971,6	24,1	66,3	3,9	5,7	
1989	979,4	2 612,1	155,2	231,3	3 978,0	24,6	65,7	3,9	5,8	
Nő										
1949	828,1	2 159,6	607,6	57,3	3 652,6	22,7	59,1	16,6	1,6	
1960	676,1	2 524,4	616,4	101,6	3 918,5	17,3	64,4	15,7	2,6	
1970	733,5	2 717,7	649,4	160,7	4 261,3	17,2	63,8	15,2	3,8	
1980	603,5	2 818,7	716,7	246,1	4 385,0	13,8	64,3	16,3	5,6	
1985	619,3	2 711,2	760,3	298,4	4 389,2	14,1	61,8	17,3	6,8	
1986	629,1	2 687,0	767,1	309,3	4 392,4	14,3	61,2	17,5	7,0	
1987	639,0	2 662,1	772,9	320,3	4 394,4	14,5	60,6	17,6	7,3	
1988	654,7	2 633,4	778,3	333,2	4 399,6	14,9	59,9	17,7	7,6	
1989	672,9	2 611,9	783,0	340,1	4 407,8	15,3	59,3	17,8	7,7	
Összesen										
1949	1 826,0	4 264,8	736,4	87,5	6 914,7	26,4	61,7	10,6	1,3	
1960	1 507,4	5 037,5	737,1	149,5	7 431,5	20,3	67,8	9,9	2,0	
1970	1 692,1	5 432,3	773,5	247,7	8 145,6	20,8	66,7	9,5	3,0	
1980	1 478,8	5 637,6	856,4	395,5	8 368,3	17,7	67,4	10,2	4,7	
1985	1 531,0	5 422,8	911,1	494,0	8 358,9	18,3	64,9	10,9	5,9	
1986	1 554,2	5 374,2	918,8	514,3	8 361,4	18,6	64,3	11,0	6,2	
1987	1 577,2	5 324,6	926,1	535,0	8 362,8	18,9	63,7	11,1	6,4	
1988	1 612,6	5 267,0	932,4	559,1	8 371,1	19,3	62,9	11,1	6,7	
1989	1 652,3	5 224,0	938,2	571,4	8 385,8	19,7	62,3	11,2	6,8	

3.5. A NÉPESSÉG ISKOLAI VÉGZETTSÉGE*

(január 1.)

Év	A 10 éves	A 15 éves	A 18 éves	A 25 éves	A 10 éves	A 15 éves	A 18 éves	A 25 éves
	és idősebb népességből				és idősebb népességből			
	iskolai végzettsége nincs	legalább az általános iskola 8. osztályát végezte	legalább befejezett középiskolai végzettségű	befejezett felsőfokú iskolai végzettségű	iskolai végzettsége nincs	legalább az általános iskola 8. osztályát végezte	legalább befejezett középiskolai végzettségű	befejezett felsőfokú iskolai végzettségű
	1 000 fő				a megfelelő koruk százalékában			
Férfi								
1949	148	714	260	88	4,1	21,9	8,6	3,5
1960	101	1 214	392	132	2,6	34,5	12,0	4,7
1970	65	2 140	654	196	1,5	55,1	18,2	6,5
1980	31	2 831	925	278	0,7	71,1	24,4	8,6
1984	34	3 064	1 021	331	0,8	77,2	27,3	10,1
Nő								
1949	222	711	123	16	5,5	19,5	3,6	0,6
1960	158	1 225	243	37	3,7	31,3	6,6	1,2
1970	106	2 045	554	82	2,3	48,0	13,9	2,4
1980	71	2 701	942	170	1,5	61,6	22,4	4,6
1984	62	2 985	1 110	223	1,3	67,9	26,6	5,9
Összesen								
1949	370	1 425	383	104	4,8	20,6	5,9	1,9
1960	259	2 439	635	169	3,2	32,8	9,1	2,8
1970	171	4 185	1 208	278	1,9	51,4	15,9	4,3
1980	102	5 532	1 867	448	1,1	66,1	23,4	6,5
1984	96	6 049	2 130	555	1,1	72,3	26,9	7,9

* 1984-ben a mikrocenzus /október 1./, a többi évben a teljes körű népszámlálás adatai.

3.6. A 7 ÉVES ÉS IDŐSEBB NÉPESSÉG LEGMAGASABB ISKOLAI VÉGZETTSÉGE*

(január 1.)

A legmagasabb iskolai végzettség	Férfi	Nő	Összesen	Férfi	Nő	Összesen
	1 000 fő			százalék		
1970						
Iskolai végzettsége nincs	93	131	224	2,1	2,7	2,4
Általános iskola 1-7. } osztályát	2 225	2 625	4 850	49,3	54,0	51,8
8. } végezte	1 201	1 435	2 636	26,6	29,6	28,1
Befejezett középfoku szakmunkásképző iskolai végzettségű	338	110	448	7,5	2,3	4,8
Befejezett középiskolai végzettségű	447	460	907	9,9	9,5	9,7
Befejezett felsőfoku iskolai végzettségű	207	94	301	4,6	1,9	3,2
<i>Összesen</i>	<i>4 511</i>	<i>4 855</i>	<i>9 366</i>	<i>100,0</i>	<i>100,0</i>	<i>100,0</i>
1980						
Iskolai végzettsége nincs	63	98	161	1,4	2,0	1,7
Általános iskola 1-7. } osztályát	1 640	2 100	3 740	35,8	42,5	39,3
8. } végezte	1 279	1 543	2 822	28,0	31,2	29,7
Befejezett középfoku szakiskolai, szakmunkásképző iskolai végzettségű	666	256	922	14,6	5,2	9,7
Befejezett középiskolai végzettségű	634	748	1 382	13,9	15,2	14,5
Befejezett felsőfoku iskolai végzettségű	291	194	485	6,3	3,9	5,1
<i>Összesen</i>	<i>4 573</i>	<i>4 939</i>	<i>9 512</i>	<i>100,0</i>	<i>100,0</i>	<i>100,0</i>
1984						
Iskolai végzettsége nincs	50	77	127	1,1	1,5	1,3
Általános iskola 1-7. } osztályát	1 482	1 913	3 395	31,8	38,0	35,0
8. } végezte	1 337	1 619	2 956	28,7	32,1	30,6
Befejezett középfoku szakiskolai, szakmunkásképző iskolai végzettségű	770	320	1 090	16,5	6,4	11,2
Befejezett középiskolai végzettségű	678	864	1 543	14,6	17,1	15,9
Befejezett felsőfoku iskolai végzettségű	342	245	588	7,3	4,9	6,1
<i>Összesen</i>	<i>4 660</i>	<i>5 039</i>	<i>9 699</i>	<i>100,0</i>	<i>100,0</i>	<i>100,0</i>

* Lásd a 3.5. tábla jegyzetét.

3.7. A VÁROSOK ÉS A KÖZSÉGEK SZÁMA, NÉPESSÉGE NÉPESSÉG-NAGYSÁGCSOPORTOK SZERINT

1989. január 1.

Népeesség-nagyságcsoporth	Városok		Községek		Városok és községek	
	száma ^{a/}	népeessége, százalék	száma ^{a/}	népeessége, százalék	száma ^{a/}	népeessége, százalék
- 499	-	-	973	6,3	973	2,6
500 - 999	-	-	713	12,1	713	4,9
1 000 - 1 999	-	-	618	20,6	618	8,3
2 000 - 4 999	1	0,1	485	33,3	486	13,6
5 000 - 9 999	13	1,6	113	17,7	126	8,1
10 000 - 19 999	46	10,6	30	9,4	76	10,1
20 000 - 49 999	44	21,0	1	0,5	45	12,7
50 000 - 79 999	10	10,3	-	-	10	6,1
80 000 - 119 999	5	8,1	-	-	5	4,8
120 000 - 219 999	5	14,8	-	-	5	8,8
Budapest	1	33,6	-	-	1	20,0
<i>Összesen</i>	<i>125</i>	<i>100,0</i>	<i>2 933</i>	<i>100,0</i>	<i>3 058</i>	<i>100,0</i>

a/ Az 1988. december 31-i államigazgatási beosztásnak megfelelően.

3.8. A NÉPESSÉG SZÁMA VÁROSOKBAN ÉS KÖZSÉGEKBEN* (január 1.)

Év	Budapest	A többi város	Községek	Összesen	Budapest	A többi város	Községek
	1 000 fő				százalék		
1920	1 232,0	2 225,7	4 529,1	7 986,9	15,4	27,9	56,7
1930	1 442,9	2 398,8	4 843,5	8 685,1	16,6	27,6	55,8
1941	1 712,8	2 597,3	5 005,9	9 316,1	18,4	27,9	53,7
1949	1 590,3	2 507,3	5 107,2	9 204,8	17,3	27,2	55,5
1960	1 783,2	2 948,5	5 229,3	9 961,0	17,9	29,6	52,5
1970	2 001,1	3 429,1	4 892,0	10 322,1	19,4	33,2	47,4
1980	2 059,4	3 984,9	4 665,2	10 709,5	19,2	37,2	43,6
1985	2 071,5	4 121,5	4 464,4	10 657,4	19,4	38,7	41,9
1986	2 076,0	4 142,8	4 421,2	10 640,0	19,5	38,9	41,6
1987	2 093,5	4 160,9	4 366,7	10 621,1	19,7	39,2	41,1
1988	2 104,7	4 173,5	4 326,2	10 604,4	19,8	39,4	40,8
1989	2 113,6	4 179,3	4 295,7	10 588,6	20,0	39,5	40,6

* Az 1988. december 31-i közigazgatási beosztás szerint.

3.9. A VÁROSOK NÉPESSÉGE (január 1.)

Város	1970	1980	1989	Város	1970	1980	1989
Budapest	2 001 083	2 059 347	2 113 645	Edelény	11 656	12 606	12 179
Debrecen	167 921	198 195	219 251	Eger	48 392	61 269	67 252
Győr	102 600	124 147	131 503	Encs	4 515	5 759	6 642
Miskolc	181 398	208 103	207 826	Esztergom	28 519	30 870	32 303
Pécs	150 249	168 715	183 082	Érd	31 205	41 330	48 037
Szeged	151 714	170 794	189 484	Fehérgyarmat	6 729	8 414	8 834
Ajka	26 523	32 656	34 390	Gödöllő	21 929	28 096	30 261
Baja	35 535	38 503	40 426	Gyöngyös	31 733	36 928	36 420
Balassagyarmat	14 823	18 543	19 588	Gyula	30 578	34 533	36 025
Balatonfüred	9 040	12 697	15 678	Hajduböszörmény	30 979	32 177	30 799
Barcs	8 964	11 464	12 246	Hajdunánás	17 638	18 170	18 245
Bácsalmás	8 883	8 562	7 930	Hajduszoboszló	21 549	23 396	24 494
Berettyóújfalú	13 886	16 454	17 583	Hatvan	21 816	24 772	24 816
Békés	21 174	22 265	22 140	Heves	10 280	11 184	11 127
Békéscsaba	59 547	68 612	70 978	Hódmezővásárhely	53 579	54 486	53 311
Bicske	11 769	12 868	12 618	Jászberény	29 764	31 402	30 001
Boglárlelle	8 950	10 324	11 062	Kalocsa	16 102	18 660	20 107
Bonyhád	12 640	14 716	15 424	Kaposvár	60 929	72 374	73 834
Budaörs	14 373	17 224	22 324	Kapuvár	10 283	11 251	11 262
Cegléd	37 845	40 644	39 574	Karcag	24 066	25 230	24 473
Celldömölk	10 857	12 558	11 922	Kazincbarcika	28 320	37 442	39 233
Csongrád	21 726	22 217	20 499	Kecskemét	83 599	96 133	106 869
Csorna	11 423	12 115	12 517	Keszthely	17 904	21 736	23 189
Dombóvár	16 761	19 985	21 498	Kisbér	7 934	8 169	8 151
Dorog	10 744	11 844	13 026	Kiskőrös	14 125	15 616	15 104
Dunakeszi	19 895	25 137	29 148	Kiskunfélegyháza	33 977	35 414	34 889
Dunaujváros	45 129	60 736	62 386	Kiskunhalas	26 429	30 604	31 991

3.9. A VÁROSOK NÉPESSÉGE (folytatás)

(január 1.)

Város	1970	1980	1989	Város	1970	1980	1989
Kisujszállás	13 384	13 700	13 361	Siófok	16 974	20 125	23 834
Kisvárdá	13 677	17 837	19 308	Sopron	47 952	54 836	57 107
Komárom	16 638	19 918	19 561	Sümege	6 123	6 920	6 646
Komló	28 580	30 319	32 845	Szarvas	19 418	20 608	18 793
Körmen	10 044	11 783	12 260	Százhalombatta	9 852	14 292	17 974
Kőszeg	11 191	12 704	13 551	Szeghalom	9 484	10 704	10 280
Kunszentmárton	12 764	12 599	11 602	Szekszárd	24 896	34 648	39 005
Leninváros	11 033	18 677	18 922	Szentendre	13 008	16 901	19 806
Lenti	6 713	8 132	8 398	Szentes	33 910	35 317	34 950
Makó	30 274	29 942	28 178	Szentgotthárd	8 018	8 515	8 124
Márcali	9 762	12 478	12 882	Szerencs	9 328	10 094	10 412
Mátészalka	12 455	17 804	19 515	Szécsény	5 649	6 511	6 719
Mezőkovácsháza	7 285	7 219	7 049	Székesfehérvár	78 789	103 310	113 935
Mezőkövesd	17 635	18 426	18 087	Szigetszentmiklós	13 778	17 698	20 738
Mezőtur	21 930	22 024	20 498	Szigetvár	10 470	12 136	12 804
Mohács	19 641	21 383	21 081	Szolnok	63 601	75 362	81 907
Mór	11 979	13 620	15 147	Szombathely	65 297	82 851	87 997
Mosonmagyaróvár	24 653	29 728	29 779	Tamási	8 640	9 568	9 744
Nagyatád	11 624	13 944	14 483	Tapolca	12 049	17 161	18 274
Nagykanizsa	43 913	52 430	55 023	Tata	21 189	24 615	25 931
Nagykőrös	26 120	27 808	26 193	Tatabánya	66 223	75 971	76 455
Nyírbátor	11 025	13 371	13 945	Tiszafüred	13 594	14 341	14 160
Nyíregyháza	82 046	108 235	119 333	Tizsakécske	12 139	12 150	11 915
Orosháza	33 438	36 255	36 475	Tizsavasvári	13 501	14 270	14 363
Oroszlány	18 482	20 613	21 550	Tokaj	5 301	5 477	4 981
Ózd	45 765	48 466	44 617	Törökszentmiklós	24 314	25 603	23 973
Paks	13 585	19 509	26 240	Turkeve	11 373	11 398	10 627
Pápa	30 912	33 207	34 412	Vasvár	5 708	5 745	5 493
Pásztó	11 483	12 148	12 127	Vác	30 737	34 866	36 070
Püspökladány	15 666	16 352	15 997	Várpalota	26 393	28 392	28 095
Salgótarján	43 434	49 603	48 785	Vásárosnamény	7 879	8 654	9 044
Sárbogárd	12 859	12 765	12 691	Veszprém	40 415	57 249	66 280
Sárospatak	14 540	15 320	15 060	Zalaegerszeg	40 541	56 108	63 785
Sárvár	12 626	15 112	15 870	Zalaszentgrót	9 059	8 921	8 390
Sátoraljaujhely	19 336	20 928	20 207	Zirc	10 234	10 520	10 750
Siklós	7 886	10 625	10 934				

3.10. A LAKÓHELYVÁLTOZTATÁSOK IRÁNYA

1988

Területi egységek	Állandó lakóhelyüket változtatók száma				Lakóhelyüket ideiglenesen változtatók száma			
	Buda- pestről	A többi városból	Közsé- gekből	Összesen	Buda- pestről	A többi városból	Közsé- gekből	Összesen
Budapestre	-	11 882	14 439	26 321	-	31 725	43 791	75 516
A többi városba	7 711	24 739	50 118	82 568	27 017	57 328	65 201	149 546
Községekbe	11 627	43 725	57 597	112 949	36 776	60 329	31 927	129 032
Összesen	19 338	80 346	122 154	221 838	63 793	149 382	140 919	354 094

3.11. A LAKÓHELYVÁLTOZTATÁSOK ÖSSZEFOGLALÓ ADATAI

Év	Összes költözők	Budapest			A többi város			Községek		
		oda-költözők	el-költözők	a népesség növekedése, ill. csökkenése	oda-költözők	el-költözők	a népesség növekedése, ill. csökkenése	oda-költözők	el-költözők	a népesség növekedése, ill. csökkenése

Állandó lakóhelyüket változtatók száma

1960	338 206	47 723	22 049	+25 674	84 189	57 578	+26 611	206 294	258 579	-52 285
1970	270 998	25 293	16 688	+ 8 605	80 572	54 956	+25 616	165 133	199 354	-34 221
1980	211 611	21 566	14 006	+ 7 560	84 878	54 669	+30 209	105 167	142 936	-37 769
1985	220 370	25 212	14 746	+10 466	82 215	71 219	+10 996	112 943	134 405	-21 462
1986	221 107	26 235	15 651	+10 584	86 563	76 333	+10 230	108 309	129 123	-20 814
1987	232 636	27 720	19 015	+ 8 705	89 368	83 309	+ 6 059	115 548	130 312	-14 764
1988	221 838	26 321	19 338	+ 6 983	82 568	80 346	+ 2 222	112 949	122 154	- 9 205

Lakóhelyüket ideiglenesen változtatók száma

1960	630 448	154 773	138 880	+15 893	173 563	150 906	+22 657	302 112	340 662	-38 550
1970	525 451	121 718	110 865	+10 853	159 936	143 306	+16 630	243 797	271 280	-27 483
1980	383 016	76 520	75 248	+ 1 272	142 183	144 446	- 2 263	164 313	163 322	+ 991
1985	385 861	83 254	78 883	+ 4 371	162 211	156 497	+ 5 714	140 396	150 481	-10 085
1986	355 795	83 173	65 706	+17 467	149 599	145 044	+ 4 555	123 023	145 045	-22 022
1987	362 202	76 975	64 544	+12 431	150 460	148 232	+ 2 228	134 767	149 426	-14 659
1988	354 094	75 516	63 793	+11 723	149 546	149 382	+ 164	129 032	140 919	-11 887

3.12. A HÁZTARTÁSOK SZÁMA ÉS ÖSSZETÉTELE*

(január 1.)

A háztartások összetétele	1960	1970	1980	1984	1960	1970	1980	1984
	szám 1 000-ben				százalék			
1 családos háztartás	2 424	2 515	2 705	2 825	78,7	74,5	72,7	73,7
Ebből: rokon személy nélkül	..	2 097	2 362	2 538	..	62,1	63,5	66,2
rokon személlyel	..	418	343	287	..	12,4	9,2	7,5
2 családos háztartás	160	180	153	111	5,2	5,3	4,1	2,9
3 és több családos háztartás	4	5	5	4	0,2	0,1	0,2	0,1
Család-háztartások együtt	2 588	2 700	2 863	2 940	84,1	79,9	77,0	76,7
Egyszemélyes háztartás	447	591	731	759	14,5	17,5	19,6	19,8
Egyéb háztartás	44	87	125	132	1,4	2,6	3,4	3,5
<i>Háztartások összesen</i>	<i>3 079</i>	<i>3 378</i>	<i>3 719</i>	<i>3 831</i>	<i>100,0</i>	<i>100,0</i>	<i>100,0</i>	<i>100,0</i>
100 háztartásra jutó személyek száma	310	295	279	270	-	-	-	-

* Lásd a 3.5. tábla jegyzetét.

3.13. A CSALÁDOK CSALÁDÖSSZETÉTEL ÉS A GYERMEKEK SZÁMA SZERINT

(január 1.)

Családösszetétel, gyermekszám	1960	1970	1980	1984	1960	1970	1980	1984
	szám 1 000-ben				százalék			
Házaspár gyermek nélkül	849	975	1 066	1 088	30,8	33,7	35,2	35,6
Házaspár gyermekkel	1 539	1 623	1 621	1 585	55,8	56,1	53,5	51,8
Együtt	2 388	2 598	2 687	2 673	86,6	89,8	88,7	87,4
Apa gyermekkel	33	37	56	68	1,2	1,3	1,9	2,2
Anya gyermekkel	336	256	285	317	12,2	8,9	9,4	10,4
Összesen	4 767	2 891	3 028	3 058	100,0	100,0	100,0	100,0

Ebből:

családck a családban élő gyermekek
száma szerint

0	} gyermek	849	975	1 066	1 088	30,8	33,7	35,2	35,6
1		956	1 023	1 020	989	34,7	35,4	33,7	32,3
2		596	645	750	797	21,6	22,3	24,8	26,1
3		214	163	142	144	7,8	5,6	4,7	4,7
4 és több		142	85	50	40	5,1	3,0	1,6	1,3

* Lásd a 3.5. tábla jegyzetét.

3.14. HÁZASSÁGKÖTÉSEK A HÁZASULÓK CSALÁDI ÁLLAPOTA SZERINT

Év	A menyasszony			A hajadonok aránya, %	A vőlegény			A nőt- lenek aránya, %	A házasságkötések	
	hajadon	özvegy	elvált		nőtlen	özvegy	elvált		száma	aránya, ezrelék
1920 ^{a/}	94 497	11 086	2 152	87,7	93 408	11 507	2 820	86,7	107 735	11,6 ^{b/}
1930	70 310	4 683	2 914	90,3	66 554	7 820	3 533	85,4	77 907	9,0
1938	66 439	4 194	3 643	89,4	63 602	6 600	4 074	85,6	74 276	8,1
1948	85 338	6 780	5 592	87,3	83 678	7 002	7 030	85,6	97 710	10,7
1960	72 955	4 828	10 783	82,4	70 652	4 890	13 024	79,8	88 566	8,9
1970	79 741	3 158	13 713	82,5	78 061	3 439	15 112	80,8	96 612	9,3
1980	63 697	2 451	14 183	79,3	63 279	2 512	14 540	78,8	80 331	7,5
1985	56 641	2 289	14 308	77,3	56 558	2 210	14 470	77,2	73 238	6,9
1986	55 834	2 283	14 317	77,1	56 029	2 092	14 313	77,4	72 434	6,8
1987	51 364	2 068	12 650	77,7	51 291	1 859	12 932	77,6	66 082	6,2
1988	51 263	1 956	12 688	77,8	51 287	1 814	12 806	77,8	65 907	6,2

a/ Magyarország 1920. évi területén. - b/ 1921.

3.15. A HÁZASSÁGKÖTÉSEK ARÁNYSZÁMA A HÁZASULÓK ÉLETKORA SZERINT*

Év, évek átlaga	20 éven aluli	20-24	25-29	30-34	35-39	40-49	50-59	60 éves és idősebb	Összesen
		éves							
Férfi									
1921	9,1	120,4	254,1	223,8		129,2	65,2	15,6	89,0
1930-1931	6,5	88,9	163,5	143,3	119,7	89,8	47,5	11,8	65,3
1941	6,4	61,3	190,6	137,0		77,9	43,9	8,4	62,9
1948-1949	8,7	119,7	228,3	214,4	152,7	96,2	60,3	15,1	88,8
1959-1960	14,4	148,3	280,2	196,4	153,6	111,3	69,0	20,3	89,4
1969-1970	12,7	173,9	243,4	143,9	106,6	78,2	52,1	15,4	82,2
1979-1980	18,9	140,5	174,7	96,4	63,7	42,9	31,8	10,9	71,9
1985	14,5	126,7	145,8	76,4	49,6	34,5	24,2	9,2	57,7
1986	14,5	126,3	142,4	73,7	47,7	33,0	23,1	9,0	56,0
1987	11,3	117,0	128,9	61,6	41,3	30,0	21,9	8,2	50,0
1988	10,5	114,4	125,6	61,5	39,5	28,9	20,2	8,0	48,8
Nő									
1921	65,9	173,6	159,4	80,8		29,4	4,7		74,5
1930-1931	57,4	142,3	113,4	70,4	43,4	18,9	7,5	1,4	56,1
1941	58,3	188,7	139,3	73,1		23,2		2,7	54,3
1948-1949	78,1	207,4	158,5	88,1	55,2	26,0	8,5	1,3	66,6
1959-1960	95,8	270,1	184,0	112,9	69,4	34,1	13,8	2,3	64,2
1969-1970	89,4	281,9	184,5	104,4	60,8	31,5	11,0	1,8	62,3
1979-1980	100,4	250,5	153,2	81,6	46,7	24,7	8,8	1,4	53,5
1985	74,7	229,4	138,1	71,9	40,8	22,2	7,6	1,3	43,3
1986	72,9	219,6	133,6	71,1	40,4	21,3	7,6	1,2	42,1
1987	60,3	203,8	120,8	59,8	34,6	19,9	6,9	1,1	37,8
1988	56,0	195,9	116,9	61,1	34,1	19,2	6,6	1,1	37,0

* A házasuló életkorával azonos korcsoportba tartozó 1 000 nem házas családi állapotú férfira, illetve nőre jutó házasságkötések száma.

3.16. HÁZASSÁGKÖTÉSEK A HÁZASULÓK CSALÁDI ÁLLAPOTA ÉS ÁTLAGOS ÉLETKORA SZERINT 1988

Menyasszony Vőlegény	Házassági állapot				Összesen	Átlagos életkor, év
	Hajadon	Özvegy	Elvált			
Nőtlen	45 839	384	5 064		51 287	24,3
Özvegy	257	737	820		1 814	57,7
Elvált	5 167	835	6 804		12 806	37,9
<i>Összesen</i>	<i>51 263</i>	<i>1 956</i>	<i>12 688</i>		<i>65 907</i>	<i>27,9</i>
Átlagos életkor, év	21,5	50,3	34,1		24,8	

3.17. ELŐSZÖR HÁZASSÁGOT KÖTŐK ÉS ÚJRAHÁZASULÓK

Év	Ez az első házassága			Az először házasulók a házasságkötések %-ában	Újra-házasulók	Ebből előzőleg	
	a menyasszonynak	a vőlegénynek	mindkét félnek			az egyik fél házas volt	mindkét fél házas volt
1948	85 338	83 678	77 561	79,4	20 149	13 894	6 255
1960	72 955	70 652	64 773	73,1	23 793	14 061	9 732
1970	79 741	78 061	71 944	74,5	24 668	13 914	10 754
1980	63 697	63 279	56 825	70,7	23 506	13 326	10 180
1985	56 641	56 558	50 169	68,5	23 069	12 861	10 208
1986	55 834	56 029	49 736	68,7	22 698	12 391	10 307
1987	51 364	51 291	45 790	69,3	20 292	11 075	9 217
1988	51 263	51 287	45 839	69,6	20 068	10 872	9 196

3.18. MEGSZÜNT HÁZASSÁGOK, VÁLÁSI ARÁNYSZÁMOK

Év	Halál követ- keztében	Válás követ- keztében	A megkötött és megszűnt házasságok különbsége	1 000 lakosra jutó válás	1 000 fennálló házasságra jutó válás
1921	45 506	6 188	41 616	0,8	3,8
1930	44 337	5 495	28 075	0,6	2,6
1938	48 133	5 754	20 389	0,6	2,8
1948	41 983	11 058	44 669	1,2	5,3
1960	47 046	16 590	24 930	1,7	6,5
1970	58 014	22 841	15 757	2,2	8,4
1980	70 424	27 797	-17 890	2,6	9,9
1985	68 232	29 309	-24 303	2,8	10,9
1986	67 715	29 557	-24 838	2,8	11,1
1987	65 009	29 856	-28 783	2,8	11,3
1988	63 527	23 868	-21 488	2,3	9,1

3.19. VÁLÁSOK ARÁNYSZÁMA AZ ELVÁLTAK ÉLETKORA SZERINT*

Év, évek átlaga	20 éven aluli	20-24	25-29	30-34	35-39	40-49	50-59	60 éves és idősebb	Összesen
		éves							
Férfi									
1959-1960	30,20	17,08	14,38	12,06	9,40	7,10	4,15	1,95	7,66
1969-1970	7,72	18,63	18,10	14,04	10,44	7,50	4,06	1,73	8,23
1979-1980	9,88	20,96	20,50	17,01	13,46	8,83	4,36	1,70	9,83
1985	13,01	20,99	22,80	20,14	16,56	10,71	4,23	1,58	10,86
1986	14,94	23,16	22,46	19,59	16,77	11,61	4,53	1,60	11,05
1987	12,46	23,85	23,14	20,19	17,38	11,83	4,52	1,62	11,27
1988	10,67	20,86	19,15	16,96	13,50	9,40	3,60	1,27	9,10
Nő									
1959-1960	9,63	12,99	12,80	10,43	8,18	6,32	3,78	1,98	7,63
1969-1970	12,63	19,32	15,86	10,80	8,48	6,14	3,16	1,36	8,22
1979-1980	18,18	21,46	18,34	14,54	11,14	7,00	3,29	1,34	9,83
1985	19,18	23,28	20,64	18,07	14,07	8,13	3,06	1,25	10,86
1986	19,04	24,25	20,34	17,75	14,96	8,85	3,23	1,18	11,05
1987	21,58	24,44	21,47	18,25	14,98	9,11	3,18	1,27	11,28
1988	17,59	21,03	17,13	14,97	12,17	7,23	2,51	0,99	9,10

* Az elvált életkorával azonos korcsoportba tartozó 1 000 házas családi állapotú férfira, illetve nőre jutó válások száma.

3.20. VÁLÁSOK A GYERMEKEK SZÁMA SZERINT*

Év	Nincs gyermek	1	2	3	4 és több	Válás összesen	A gyer- mektelen válások aránya, %	Az elváltak életben levő kiskoru gyermekeinek száma		
		gyermek						6 éves	7-17 éves	Összesen
1960	7 439	5 577	2 445	732	397	16 590	44,8	5 479	6 159	11 638
1970	9 179	8 545	3 566	969	582	22 841	40,2	7 729	8 928	16 657
1980	8 717	10 264	6 746	1 402	668	27 797	31,4	12 638	12 472	25 110
1985	9 651	10 613	7 601	1 184	260	29 309	32,9	11 386	19 153	30 539
1986	9 932	10 527	7 623	1 165	310	29 557	33,6	11 063	19 573	30 636
1987	10 276	10 494	7 598	1 196	292	29 856	34,4	10 693	19 875	30 568
1988	8 008	8 409	6 241	1 002	208	23 868	33,6	8 659	15 984	24 643

* 1960. és 1970. években a házasság tartama alatt született összes életben levő gyermekek száma, 1980. évtől az elvált házaspártól származó összes életben levő gyermekek száma, függetlenül a házasság jogi időtartamától.

3.21. VÁLÁSOK A HÁZASSÁG IDŐTARTAMA SZERINT

A házasság időtartama	A válások száma				Százalékos megoszlás			
	1960	1970	1980	1988	1960	1970	1980	1988
2 évnél rövidebb	1 490	2 440	2 979	1 921	9,0	10,7	10,7	8,0
2 - 4 év	3 730	5 698	6 847	4 816	22,4	25,0	24,7	20,2
5 - 9 év	5 169	5 761	7 351	5 830	31,2	25,2	26,5	24,4
10 - 14 év	2 749	3 519	4 448	4 845	16,6	15,4	16,0	20,3
15 - 19 év	1 365	2 519	2 541	3 196	8,2	11,0	9,1	13,4
20 év és hosszabb ^{a/}	2 087	2 904	3 631	3 260	12,6	12,7	13,0	13,7
<i>Összesen</i>	<i>18 590</i>	<i>22 841</i>	<i>27 797</i>	<i>23 868</i>	<i>100,0</i>	<i>100,0</i>	<i>100,0</i>	<i>100,0</i>

a/ Azokkal a válásokkal együtt, amelyeknél a házasság időtartama ismeretlen.

3.22. ÉLVESZÜLETÉSEK SZÁMA

Év	Élveszületés			Házasságból élveszületés			Házasságon kívül élveszületés		
	fiu	leány	együtt	fiu	leány	együtt	fiu	leány	együtt
1921	132 260	123 193	255 453	122 775	113 856	236 631	9 485	9 337	18 822
1930	113 212	106 572	219 784	103 228	96 915	200 143	9 984	9 657	19 641
1938	93 827	88 379	182 206	86 066	80 913	166 979	7 761	7 466	15 227
1948	98 885	93 022	191 907	90 843	85 403	176 246	8 042	7 619	15 661
1960	75 788	70 673	146 461	71 626	66 819	138 445	4 162	3 854	8 016
1970	78 366	73 453	151 819	74 055	69 525	143 580	4 311	3 928	8 239
1980	76 115	72 558	148 673	70 745	67 323	138 068	5 370	5 235	10 605
1981	72 920	69 970	142 890	67 512	64 757	132 269	5 408	5 213	10 621
1982	68 778	64 781	133 559	63 476	59 824	123 300	5 302	4 957	10 259
1983	65 082	62 176	127 258	59 770	56 962	116 732	5 312	5 214	10 526
1984	64 067	61 292	125 359	58 418	55 867	114 285	5 649	5 425	11 074
1985	66 826	63 374	130 200	60 771	57 439	118 210	6 055	5 935	11 990
1986	65 537	62 667	128 204	59 303	56 672	115 975	6 234	5 995	12 229
1987	64 579	61 261	125 840	57 895	54 896	112 791	6 684	6 365	13 049
1988	63 790	60 506	124 296	56 229	53 247	109 476	7 561	7 259	14 820

3.23. TERMÉKENYSÉGI MUTATÓK — ÉLVESZÜLETÉSI ARÁNYSZÁMOK

Év	1 000		Teljes termékenység ^{a/}	Reprodukciós együtthatók		100 leány élveszületésre jutó fiu élveszületés	1 000 lakosra jutó élveszületés	100 élveszületett közül		Élveszületett gyermekek átlagos száma
	15-49 éves nőre jutó élveszületés	15-49 éves házas nőre jutó élveszületés		nyers ^{b/}	tisztított ^{c/}			házasságból született	házasságon kívül született	
1921	116,8 ^{e/}	187,1 ^{e/}	3,80 ^{e/}	1,828 ^{e/}	1,128	107,4	31,8	92,6	7,4	3,62 ^{d/}
1930	88,0 ^{e/}	134,5 ^{e/}	2,84 ^{e/}	1,385 ^{e/}	1,010	106,2	25,4	91,1	8,9	3,27
1938	73,6	..	2,49	106,2	19,9	91,6	8,4	.. ^{f/}
1948	76,1	..	2,58	106,3	21,0	91,8	8,2	2,57 ^{f/}
1960	58,9	78,4	2,02	0,975	0,917	107,2	14,7	94,5	5,5	2,32
1970	56,6	76,1	1,97	0,953	0,912	106,7	14,7	94,6	5,4	2,01
1980	57,6	73,7	1,92	0,937	0,909	104,9	13,9	92,9	7,1	1,89
1981	55,7	71,3	1,88	0,919	0,894	104,2	13,3	92,6	7,4	1,89
1982	52,2	67,2	1,78	0,865	0,843	106,2	12,5	92,3	7,7	1,89
1983	49,8	64,3	1,73	0,859	0,837	104,7	11,9	91,7	8,3	1,89
1984	49,0	63,6	1,73	0,849	0,826	104,5	11,8	91,2	8,8	1,88
1985	50,9	66,5	1,83	0,892	0,867	105,4	12,2	90,8	9,2	1,86
1986	50,1	65,9	1,83	0,893	0,870	104,6	12,1	90,5	9,5	1,88
1987	49,2	64,9	1,81	0,880	0,859	105,4	11,9	89,6	10,4	1,88
1988	48,5	63,8	1,79	0,872	0,852	105,4	11,7	88,1	11,9	1,88

a/ A 15 éves és idősebb házas nők élveszületett gyermekeinek átlagos száma. - b/ Az adott évnek megfelelő születési gyakoriság mellett egy nő élete folyamán hány leánygyermeket szül. - c/ Az adott év halandóságát figyelembe véve az egy nőre jutó leánygyermek közül hányan jutnak el a szülőképes életkorba. Ha ennek a mutatóknak az értéke 1, akkor a népesség stagnál, 1-en felüli érték szaporodást, 1-en aluli érték fogyást jelent. - d/ 1920. évi adat. - e/ 1930-1931. évek átlaga. - f/ 1949. évi adat.

3.24. ÉLVESZÜLETÉSEK AZ ANYA ÉLETKORA SZERINT

Év	17 éven aluli	17-19	20-24	25-29	30-34	35-39	40-49	50 éves és idősebb ^{a/}	Összesen
		éves							
Fő									
1921	775	16 584	81 943	72 264	72 671		11 109	107	255 453
1930	17 510		68 544	59 554	41 817	23 741	8 564	54	219 784
1938	1 287	16 154	43 709	57 003	35 322	20 806	7 896	29	182 206
1948	1 226	16 583	65 397	54 500	24 535	22 090	7 529	47	191 907
1960	1 640	18 001	55 929	38 426	20 343	9 882	2 201	39	146 461
1970	1 932	20 818	62 396	40 478	17 851	6 616	1 708	20	151 819
1980	2 640	18 882	61 115	44 419	15 663	4 910	1 041	3	148 673
1985	2 632	15 302	47 644	39 519	18 992	5 163	943	-	130 200
1986	2 346	15 002	45 926	38 544	19 674	5 755	957	-	128 204
1987	2 192	14 762	45 660	36 482	19 777	5 958	1 009	-	125 840
1988	2 081	13 912	46 501	35 833	18 870	6 058	1 041	-	124 296
Ebből:									
házaságból	494	10 634	42 792	33 201	16 654	4 919	782	-	109 476
házaságon kívül	1 587	3 278	3 709	2 632	2 216	1 139	259	-	14 820
Százalékos megoszlás									
1921	0,3	6,5	32,1	28,3	28,4		4,4	0,0	100,0
1930	8,0		31,2	27,1	19,0	10,8	3,9	0,0	100,0
1938	0,7	8,9	24,0	31,3	19,4	11,4	4,3	0,0	100,0
1948	0,6	8,7	34,1	28,4	12,8	11,5	3,9	0,0	100,0
1960	1,1	12,3	38,2	26,2	13,9	6,8	1,5	0,0	100,0
1970	1,3	13,7	41,1	26,7	11,8	4,3	1,1	0,0	100,0
1980	1,8	12,7	41,1	29,9	10,5	3,3	0,7	0,0	100,0
1985	2,0	11,8	36,6	30,4	14,6	4,0	0,7	-	100,0
1986	1,8	11,7	35,8	30,1	15,3	4,5	0,7	-	100,0
1987	1,7	11,7	36,3	29,0	15,7	4,7	0,8	-	100,0
1988	1,7	11,2	37,4	28,8	15,2	4,9	0,8	-	100,0
Ebből:									
házaságból	0,5	9,7	39,1	30,3	15,2	4,5	0,7	-	100,0
házaságon kívül	10,7	22,1	25,0	17,8	15,0	7,7	1,7	-	100,0

a/ Az ismeretlen koruakkal együtt.

3.25. ÉLVESZÜLETÉSEK ARÁNYSZÁMA AZ ANYA ÉLETKORA SZERINT*

Év, évek átlaga	15-19	20-24	25-29	30-34	35-39	40-49	Ebből		Összesen
	éves						40-44	45-49	
1921	40,7	202,0	212,1	126,7		25,2	116,8
1930-1931	40,9	158,5	151,8	110,7	74,8	15,7	27,5	2,9	88,0
1940-1941	41,1	144,9	134,5	95,8	56,6	12,1	20,5	2,0	71,0
1948-1949	46,5	163,0	137,7	88,5	54,5	11,0	19,8	1,7	75,7
1959-1960	52,5	161,5	106,2	54,5	26,3	3,4	7,9	0,5	59,7
1969-1970	51,0	162,2	111,0	52,8	19,0	2,3	4,4	0,3	57,2
1979-1980	70,5	162,9	102,3	42,4	14,2	1,6	3,0	0,2	59,7
1981	62,4	155,9	100,6	40,6	12,8	1,5	2,9	0,1	55,7
1982	58,3	149,5	95,6	38,5	12,3	1,4	2,6	0,1	52,2
1983	53,3	145,4	94,2	37,6	12,0	1,3	2,5	0,1	49,8
1984	52,1	146,1	94,6	39,1	12,1	1,3	2,4	0,1	49,0
1985	51,5	152,5	102,9	43,0	13,6	1,4	2,6	0,1	50,9
1986	48,8	148,3	107,1	43,9	14,5	1,4	2,6	0,1	50,1
1987	47,1	145,4	107,1	44,3	14,7	1,5	2,7	0,1	49,2
1988	44,1	143,5	109,5	43,5	14,7	1,5	2,8	0,1	48,5

* Az anya életkorával azonos korcsoportba tartozó 1 000 nőre jutó élvészületések száma.

3.26. ÉLVESZÜLETÉSEK AZ ÉLVESZÜLETÉSI SORREND SZERINT

Élveszületési sorrend	Az élveszületések száma, 1988	Százalékos megoszlás					
		1948	1960	1970	1980	1987	1988
1. szülött	55 216	40,8	44,0	49,3	45,5	43,9	44,4
2. szülött	45 289	26,0	29,3	33,7	38,9	37,4	36,4
3. szülött	15 572	13,0	12,7	8,9	10,2	12,2	12,5
4. szülött	4 554	7,0	5,7	3,4	2,8	3,7	3,7
5. szülött	1 845	4,3	3,2	1,7	1,2	1,4	1,5
6. és további szülött	1 820	8,9	5,1	3,0	1,4	1,4	1,5
<i>Összesen</i>	<i>124 296</i>	<i>100,0</i>	<i>100,0</i>	<i>100,0</i>	<i>100,0</i>	<i>100,0</i>	<i>100,0</i>
Élveszületési sorrend átlaga	-	2,54	2,18	1,88	1,82	1,87	1,87

3.27. A HÁZAS NŐK MEGOSZLÁSA AZ ÉLVESZÜLETETT GYERMEKEK SZÁMA SZERINT *

Év	élveszületett gyermek							Összesen
	0	1	2	3	4	5	6 és több	
1920	17,9	16,6	12,5	10,9	9,2	7,4	25,5	100,0
1930	17,1	16,9	16,5	12,8	9,6	7,1	20,0	100,0
1949	18,4	22,3	20,7	13,1	8,2	5,4	11,9	100,0
1960	15,1	25,4	25,8	13,9	7,5	4,3	8,0	100,0
1970	13,8	29,2	31,0	12,7	5,8	3,0	4,5	100,0
1980	11,9	27,9	39,2	12,3	4,3	1,9	2,5	100,0
1985	10,4	27,0	42,7	12,5		5,5	1,9	100,0
1986	10,2	26,8	43,3	12,6		5,3	1,8	100,0
1987	10,0	26,5	43,9	12,6		5,3	1,7	100,0
1988	9,6	26,3	44,5	12,7		5,2	1,7	100,0

* A 15 éves és idősebb házas nőkre számítva.

3.28. ÉLVESZÜLETÉSEK A SZÜLETÉSKORI SÚLY SZERINT

Év	2 499 grammig /koraszülött/	2 500 grammtól	Összesen	2 499 grammig /koraszülött/	2 500 grammtól	Összesen	Átlagsúly, gramm
	fő			százalék			
1950	10 831	184 736	195 567	5,5	94,5	100,0	3 392
1955	15 426	195 004	210 430	7,3	92,7	100,0	3 257
1960	13 437	133 024	146 461	9,2	90,8	100,0	3 183
1970	16 247	135 572	151 819	10,7	89,3	100,0	3 154
1980	15 391	133 282	148 673	10,4	89,6	100,0	3 148
1985	12 938	117 262	130 200	9,9	90,1	100,0	3 159
1986	12 606	115 598	128 204	9,8	90,2	100,0	3 163
1987	12 062	113 778	125 840	9,6	90,4	100,0	3 173
1988	11 626	112 670	124 296	9,4	90,6	100,0	3 183

3.29. A TÖBBES (IKER) SZÜLETÉSEK*

Év	Kettős ikerszülések száma	Hármas ikerszülések száma	Összes iker-	
			születések száma	szülésből származó gyermekek száma
1948	1 895	17	1 912	3 841
1960	1 513	19	1 532	3 083
1970	1 580	17	1 597	3 211
1980	1 587	21 ^{b/}	1 608	3 239
1985	1 428	28 ^{c/}	1 456	2 943
1986	1 374	28 ^{a/}	1 402	2 833
1987	1 379	25 ^{d/}	1 404	2 835
1988	1 334	21	1 355	2 731

* Az ikerszülésekből származó összes magzat adatait tartalmazza, életképességüktől függetlenül.

a/ Egy négyes ikerszüléssel együtt. - b/ Két négyes ikerszüléssel együtt. - c/ Három négyes ikerszüléssel együtt. - d/ Egy ötös ikerszüléssel együtt.

**3.30. A SZÜLETÉSKOR VÁRHATÓ
ÁTLAGOS ÉLETTARTAM
(év)**

Év, évek átlaga	Férfiak	Nők
1920 - 1921	41,0	43,1
1930 - 1931	48,7	51,8
1941	54,9	58,2
1949	59,3	63,4
1955	64,8	68,7
1960	65,9	70,1
1965	66,7	71,5
1970	66,3	72,1
1980	65,5	72,7
1981	65,5	72,9
1982	65,6	73,2
1983	65,1	73,0
1984	65,1	73,2
1985	65,1	73,1
1986	65,3	73,2
1987	65,7	73,7
1988	66,2	74,0

**3.31. AZ EGYES ÉLETKOROKBAN MÉG VÁRHATÓ
ÁTLAGOS ÉLETTARTAM*
(év)**

Életkor	1970		1988	
	Férfiak	Nők	Férfiak	Nők
0 éves	66,3	72,1	66,2	74,0
1 éves	68,1	73,4	66,3	74,1
10 éves	59,5	64,8	57,6	65,3
20 éves	49,9	55,0	47,9	55,4
30 éves	40,6	45,3	38,5	45,7
35 éves	36,0	40,5	34,0	41,0
40 éves	31,5	35,8	29,6	36,3
45 éves	27,1	31,1	25,5	31,8
50 éves	22,9	26,7	21,7	27,4
60 éves	15,2	18,2	15,1	19,2
70 éves	9,2	10,9	9,6	11,9

* E mutatók azt fejezik ki, hogy a különböző életkorok az adott év halandósági viszonyai mellett átlagosan még hány évi élettartamra számíthatnak.

3.32. MAGZATI VESZTESÉGEK

Év	Korai- és középideős ^{a/}	Késői	Összes	Terhesség-megszakítások	Magzati veszteségek		Ebből terhességmegszakítások	
	magzati halálozások				1 000 15-49 éves nőre	100 élveszületésre	1 000 15-49 éves nőre	100 élveszületésre
	száma							
1950	34 266	4 162	38 428	1 707	15,9	20,5	0,7	0,9
1960	33 799	1 957	35 756	162 160	79,6	135,1	65,1	110,7
1970	29 837	1 520	31 357	192 283	83,4	147,3	71,5	126,7
1980	19 972	1 156	21 128	80 882	39,6	68,6	31,4	54,4
1985	18 070	808	18 878	81 970	39,5	77,5	32,1	63,0
1986	18 294	828	19 122	83 586	40,2	80,1	32,7	65,2
1987	17 702	882	18 584	84 547	40,4	82,0	33,1	67,2
1988	18 047	764	18 811	87 106	41,4	85,2	34,1	70,1

a/ 1970-ig spontán vetélés.

**3.33. TERHESSEGMESZAKÍTÁSOK A NŐ ÉLETKORA SZERINT,
SZÜLETÉSSZABÁLYOZÁS**

Év	Terhességmegszakítás						összesen	Száz 17-49 éves nőre jutó fogamzásgátló tablettát szedők
	15-19	20-24	25-29	30-34	35-39	40-49 ^{a/}		
	éves korban							
1960	8 370	35 937	46 154	39 134	25 137	7 428	162 160	-
1970	18 280	47 431	51 990	39 690	25 789	9 103	192 283	-
1980	8 182	14 846	19 607	17 114	13 458	7 675	80 882	4,8 ^{b/}
1985	9 285	13 482	16 667	19 617	15 425	7 494	81 970	28,0
1986	9 525	13 633	16 252	20 226	16 478	7 472	83 586	32,3
1987	9 278	14 132	15 848	20 741	16 710	7 838	84 547	31,8
1988	9 487	15 259	16 342	20 354	17 683	7 981	87 106	32,6

Ebből:

az előző terhességek	0	1	2	3	4	5	6 és több	Ismeretlen	Összesen
0	6 879	4 676	1 007	357	175	97	13 191
1	1 683	4 092	2 316	1 523	994	368	10 976
2	580	3 014	4 196	4 786	3 676	1 349	17 601
3	209	1 783	3 780	5 554	4 437	1 863	17 626
4	70	905	2 256	3 526	3 346	1 595	11 698
5	27	410	1 215	1 954	2 045	1 048	6 699
6 és több	17	299	1 437	2 466	2 855	1 599	8 673
Ismeretlen	22	80	135	188	155	62	642
Összesen	9 487	15 259	16 342	20 354	17 683	7 981	87 106

a/ Az ismeretlen korakkal együtt. - b/ 1969-1970. évek.

3.34. HALÁLOZÁSOK NEMEK SZERINT

Év	A meghaltak száma			1 000 megfelelő nemű lakosra jut halálozás			A meghaltak átlagos kora		
	férfi	nő	összesen	férfi	nő	összesen	férfi	nő	összesen
1921	87 677	82 382	170 059	22,5	19,9	21,2	30,04	32,32	31,14
1930	69 135	65 206	134 341	16,3	14,8	15,5	36,65	38,91	37,75
1938	67 543	63 085	130 628	15,1	13,5	14,2	44,13	47,33	45,68
1948	55 797	49 983	105 780	12,7	10,5	11,6	46,84	50,71	48,69
1960	51 667	49 858	101 525	10,7	9,6	10,2	60,04	64,50	62,24
1970	62 545	57 652	120 197	12,5	10,8	11,6	62,95	68,45	65,59
1980	76 729	68 626	145 355	14,8	12,4	13,6	64,87	70,86	67,70
1981	76 500	68 257	144 757	14,8	12,4	13,5	64,81	71,03	67,74
1982	76 220	68 098	144 318	14,7	12,3	13,5	65,12	71,46	68,12
1983	78 651	69 992	148 643	15,2	12,7	13,9	64,98	71,65	68,12
1984	78 239	68 470	146 709	15,2	12,4	13,8	64,88	71,58	68,01
1985	78 034	69 580	147 614	15,2	12,6	13,9	64,88	71,72	68,10
1986	77 059	70 030	147 089	15,0	12,7	13,8	64,90	71,94	68,25
1987	74 917	67 684	142 601	14,6	12,3	13,4	64,93	72,13	68,35
1988	73 339	66 703	140 042	14,3	12,2	13,2	65,11	72,25	68,51

3.35. HALÁLOZÁSOK A GYAKORIBB HALÁLOKOK SZERINT

Év	Összesen	Ebből							
		rosz- indulatu daganatok	szív- beteg- ségek	agyér- beteg- ségek	érelme- szese- dés	hőrgyurut, ^{a/} tüdőtágu- lat és asztma	máj- zsugo- rodás	balesetek	öngyilkos- ság és önsértés
Férfi									
1960	51 667	8 405	12 480	6 306	1 634	2 158	546	2 301	1 721
1970	62 545	11 823	17 721	7 812	3 295	1 505	875	3 639	2 539
1980	76 729	15 184	20 025	11 309	4 439	4 431	2 029	4 271	3 344
1985	78 034	15 857	20 346	10 829	5 647	3 485	3 218	4 837	3 447
1986	77 059	16 551	20 797	10 008	5 448	3 254	3 141	4 546	3 393
1987	74 917	16 626	19 688	9 824	4 844	2 932	3 276	4 527	3 377
1988	73 339	16 720	19 551	9 454	4 509	2 810	3 207	4 508	2 972
Nő									
1960	49 858	8 486	13 736	8 104	1 889	1 103	339	1 051	772
1970	57 652	10 417	16 911	9 662	4 226	746	455	1 987	1 056
1980	68 626	12 366	18 476	13 542	5 270	2 612	939	2 887	1 465
1985	69 580	12 621	18 619	12 808	7 063	1 969	1 369	3 380	1 278
1986	70 030	12 903	19 765	12 454	7 179	1 944	1 418	3 277	1 424
1987	67 684	13 206	17 864	12 152	6 370	1 749	1 414	3 352	1 405
1988	66 703	13 139	18 326	11 593	6 088	1 519	1 444	3 262	1 405
Összesen									
1960	101 525	16 891	26 216	14 410	3 523	3 261	885	3 352	2 493
1970	120 197	22 240	34 632	17 474	7 521	2 251	1 330	5 626	3 595
1980	145 355	27 550	38 501	24 851	9 709	7 043	2 968	7 158	4 809
1985	147 614	28 478	38 965	23 637	12 710	5 454	4 587	8 217	4 725
1986	147 089	29 454	38 930	22 462	12 627	5 198	4 559	7 823	4 817
1987	142 601	29 832	37 552	21 976	11 214	4 681	4 690	7 879	4 782
1988	140 042	29 859	37 877	21 047	10 597	4 329	4 651	7 770	4 377

a/ Heveny hőrgyurut nélkül.

3.36. HALÁLOZÁSOK NEMEK ÉS KORCSOPORTOK SZERINT

Korcsoport	Meghaltak száma		Halálozási arányszámok ^{a/}				
	1980	1988	1970	1980	1985	1987	1988
Férfi							
1 éven aluli	1 968	1 103	40,16	25,86	22,34	19,79	17,29
1 éves	99	60	2,07	1,18	0,92	1,05	0,94
2 éves	61	34	1,01	0,70	0,63	0,69	0,53
3 - 4 éves	89	51	0,71	0,48	0,47	0,44	0,40
5 - 6 éves	75	40	0,51	0,42	0,33	0,30	0,30
7 - 9 éves	94	67	0,43	0,41	0,28	0,27	0,29
10 - 14 éves	153	157	0,46	0,42	0,30	0,32	0,35
15 - 19 éves	333	331	1,14	1,00	0,97	0,99	0,87
20 - 24 éves	630	425	1,45	1,57	1,50	1,28	1,24
25 - 29 éves	813	591	1,72	1,78	1,97	1,87	1,74
30 - 34 éves	876	1 229	1,99	2,24	2,84	2,79	2,74
35 - 39 éves	1 396	1 670	2,91	3,91	4,38	4,13	4,02
40 - 49 éves	4 944	5 486	5,23	7,70	8,79	8,29	8,10
50 - 59 éves	11 152	10 763	12,77	17,44	19,29	18,97	18,67
60 - 69 éves	15 732	17 980	33,78	38,56	36,43	37,42	37,90
70 éves és idősebb ^{b/}	38 314	33 352	101,67	109,02	107,20	105,45	104,60
<i>Összesen</i>	<i>76 729</i>	<i>73 339</i>	<i>12,48</i>	<i>14,79</i>	<i>16,17</i>	<i>14,63</i>	<i>14,36</i>
Nő							
1 éven aluli	1 475	864	31,34	20,33	18,27	14,69	14,28
1 éves	72	44	1,82	0,91	0,68	0,74	0,72
2 éves	45	29	0,86	0,55	0,47	0,49	0,47
3 - 4 éves	52	31	0,80	0,30	0,39	0,41	0,25
5 - 6 éves	48	29	0,39	0,28	0,28	0,23	0,23
7 - 9 éves	42	30	0,30	0,20	0,20	0,20	0,13
10 - 14 éves	93	78	0,27	0,27	0,19	0,20	0,18
15 - 19 éves	138	143	0,41	0,44	0,40	0,39	0,40
20 - 24 éves	210	163	0,54	0,54	0,49	0,49	0,50
25 - 29 éves	310	214	0,70	0,70	0,70	0,66	0,65
30 - 34 éves	397	490	0,90	1,04	1,20	1,14	1,13
35 - 39 éves	614	766	1,45	1,71	1,86	1,82	1,86
40 - 49 éves	2 481	2 359	2,98	3,59	3,62	3,40	3,36
50 - 59 éves	5 895	5 187	7,22	8,10	8,31	8,06	7,80
60 - 69 éves	10 868	11 495	18,86	20,85	17,97	18,05	18,37
70 éves és idősebb ^{b/}	45 886	44 781	82,38	82,12	80,02	80,68	80,66
<i>Összesen</i>	<i>68 626</i>	<i>66 703</i>	<i>10,82</i>	<i>12,43</i>	<i>12,64</i>	<i>12,33</i>	<i>12,16</i>
Összesen							
1 éven aluli	3 443	1 967	35,89	23,16	20,36	17,31	15,83
1 éves	171	104	1,95	1,05	0,80	0,90	0,83
2 éves	106	63	0,94	0,63	0,55	0,59	0,50
3 - 4 éves	141	82	0,61	0,39	0,43	0,42	0,33
5 - 6 éves	123	69	0,45	0,35	0,31	0,26	0,26
7 - 9 éves	136	97	0,37	0,31	0,24	0,23	0,21
10 - 14 éves	246	235	0,37	0,35	0,25	0,26	0,27
15 - 19 éves	471	474	0,78	0,73	0,69	0,70	0,64
20 - 24 éves	840	588	1,00	1,07	1,01	0,90	0,88
25 - 29 éves	1 123	805	1,21	1,25	1,34	1,28	1,21
30 - 34 éves	1 273	1 719	1,43	1,65	2,03	1,98	1,95
35 - 39 éves	2 010	2 436	2,17	2,81	3,13	2,98	2,94
40 - 49 éves	7 425	7 845	4,06	5,57	6,13	5,79	5,69
50 - 59 éves	17 047	15 950	9,80	12,47	13,45	13,14	12,85
60 - 69 éves	26 600	29 475	25,64	28,62	26,00	26,43	26,79
70 éves és idősebb ^{b/}	84 200	78 133	89,98	92,51	90,20	89,79	89,40
<i>Összesen</i>	<i>145 355</i>	<i>140 042</i>	<i>11,63</i>	<i>13,57</i>	<i>13,86</i>	<i>13,44</i>	<i>13,22</i>

a/ A meghalt életkorával azonos korcsoportba tartozó 1 000 lakosra jutó halálozások száma /az 1 éven aluliaknál 1 000 éveszülöttre számítva/. - b/ Az ismeretlen koruakkal együtt.

3.37. HALÁLOZÁSI ARÁNSZÁMOK KIEMELT KORCSOPORTOK SZERINT*

1988

Korcsoport	Összesen	Ebből							
		rossz- indulatu daganatok	szív- beteg- ségek	agyér- beteg- ségek	érelme- szesedés	hőrgyurut, a/ tüdőtá- gulat és asztma	máj- zsugo- rodás	balesetek	öngyilkos- ság és önsértés
Férfi									
Összesen	1 434,79	327,11	382,49	184,96	88,21	54,97	62,74	88,17	58,14
Ebből:									
30 - 34 éves	274,26	27,67	41,06	10,04	0,22	2,01	27,67	63,15	62,93
35 - 39 éves	401,66	58,69	77,21	18,76	1,44	3,61	41,85	69,03	75,28
40 - 44 éves	640,53	120,75	146,86	39,03	2,53	6,18	74,98	77,78	84,24
45 - 49 éves	998,45	250,47	231,47	67,29	10,59	16,20	100,62	88,16	94,08
50 - 54 éves	1 551,27	423,17	409,17	134,76	21,00	38,85	130,21	112,71	106,06
55 - 59 éves	2 177,19	624,17	614,88	216,31	46,43	65,68	162,32	115,55	82,19
60 - 64 éves	3 281,23	943,18	937,12	405,41	102,78	102,78	212,00	134,25	87,61
65 - 69 éves	4 426,78	1 259,51	1 278,01	625,96	181,29	166,57	188,40	168,00	93,02
70 éves és idősebb	10 460,29	2 121,73	2 996,45	1 738,47	1 132,22	557,01	151,80	414,31	146,47
Nő									
Összesen	1 216,10	239,54	334,11	211,36	110,99	27,69	26,33	59,47	25,63
Ebből:									
30 - 34 éves	112,83	27,63	12,66	5,53	0,23	0,46	8,52	12,43	22,11
35 - 39 éves	185,89	58,00	27,67	12,13	0,49	2,91	17,47	13,10	25,00
40 - 44 éves	269,86	92,92	38,11	23,65	0,56	2,78	28,65	13,63	29,77
45 - 49 éves	405,09	146,70	56,58	37,91	1,75	5,25	39,95	20,41	35,58
50 - 54 éves	619,67	227,37	117,51	63,96	5,51	11,02	50,80	25,40	33,97
55 - 59 éves	935,37	311,49	199,38	107,09	19,52	16,27	73,36	38,75	35,79
60 - 64 éves	1 442,92	447,17	362,70	205,27	42,69	23,92	65,70	41,78	36,03
65 - 69 éves	2 277,89	661,80	620,51	382,53	83,95	45,70	61,95	58,90	46,72
70 éves és idősebb	8 066,46	1 185,98	2 466,90	1 604,43	1 009,46	208,77	48,46	420,25	65,93
Összesen									
Összesen	1 321,59	281,78	357,45	198,62	100,00	40,85	43,89	73,32	41,32
Ebből:									
30 - 34 éves	194,81	27,65	27,09	7,82	0,23	1,25	18,25	38,19	42,84
35 - 39 éves	294,26	58,34	52,55	15,46	0,97	3,26	29,72	41,19	50,25
40 - 44 éves	454,33	106,77	92,23	31,30	1,54	4,47	51,71	45,56	56,88
45 - 49 éves	691,99	196,87	141,14	52,12	6,03	10,54	69,29	53,17	63,87
50 - 54 éves	1 054,23	318,70	253,56	96,98	12,74	24,00	87,84	66,12	67,59
55 - 59 éves	1 509,62	456,08	391,52	157,59	31,96	39,12	114,50	74,26	57,25
60 - 64 éves	2 258,98	667,36	617,69	294,12	69,36	58,92	130,64	82,83	58,92
65 - 69 éves	3 172,56	910,65	894,25	483,88	124,48	96,02	114,60	104,32	65,99
70 éves és idősebb	8 939,76	1 527,36	2 662,83	1 653,33	1 054,24	335,81	86,16	418,08	95,31

* A meghalt életkorával azonos korcsoporthoz tartozó 100 000 lakosra jutó halálozások száma.

a/ Heveny hőrgyurut nélkül.

3.38. HALÁLOZÁSOK KORCSOPORTOK ÉS A HALÁL OKA SZERINT*

1988

Halálokok	A meghaltak száma	Százalékos megoszlás	10 000 lakosra jutó halálozások száma	A meghaltak kor megoszlása					
				1 éven aluli	1-6	7-14	15-39	40-59	60 éves és idősebb ^{a/}
Légzőrendszeri gümőkór	495	0,353	0,47	-	-	-	25	152	318
Egyéb gümőkór, a késői hatások is	175	0,125	0,17	-	-	-	1	43	131
Vírusos májgyulladás	22	0,016	0,02	1	-	1	1	6	13
Az összes egyéb fertőző és elősdiék okozta betegségek	206	0,147	0,19	19	4	7	18	45	113
I. Fertőző és elősdiék okozta betegségek	898	0,641	0,85	20	4	8	45	246	575
Ajak, szájüreg és garat rosszindulatu daganata	1 023	0,731	0,97	-	-	-	42	477	504
Nyelőcső rosszindulatu daganata	537	0,383	0,51	-	-	-	14	219	304
Gyomor rosszindulatu daganata	2 976	2,125	2,81	-	-	-	44	496	2 436
Vastagbél rosszindulatu daganata	2 369	1,692	2,24	-	-	-	32	363	1 974
Végbél rosszindulatu daganata	1 662	1,187	1,57	-	1	-	32	259	1 370
Máj és a májon belüli epeutak rosszindulatu daganata	985	0,703	0,93	-	5	-	26	179	775
Epehólyag és epevezeték rosszindulatu daganata	1 159	0,828	1,09	-	-	-	5	166	988
Hasnyálmirigy rosszindulatu daganata	1 440	1,028	1,36	-	-	-	19	281	1 140
Egyéb emésztőszervek rosszindulatu daganata	281	0,201	0,26	-	1	-	16	52	212
Orr, gége, egyéb légzőszervek rosszindulatu daganata	681	0,486	0,64	-	-	-	29	245	407
Légcső, hörgő, tüdő rosszindulatu daganata	6 397	4,568	6,04	-	-	1	145	1 884	4 367
Csont, kötőszövet, bőr rosszindulatu daganata	712	0,508	0,67	-	2	3	53	168	486
Női emlő rosszindulatu daganata	2 021	1,443	1,91	-	-	-	78	627	1 316
Méh k.m.n. részének, méhlepény, egyéb női nemiszervek rosszindulatu daganata	255	0,182	0,24	-	-	-	11	40	204
Méhnyak rosszindulatu daganata	602	0,430	0,57	-	-	-	75	172	355
Méhtest rosszindulatu daganata	426	0,304	0,40	-	-	-	5	78	343
Petefészek rosszindulatu daganata	656	0,468	0,62	-	-	1	22	173	460
Prostata rosszindulatu daganata	1 218	0,870	1,15	-	-	-	-	54	1 164
Hugyhólyag rosszindulatu daganata	714	0,510	0,67	-	-	-	4	73	637
Vese rosszindulatu daganata	686	0,490	0,65	1	1	3	12	151	518
Agy rosszindulatu daganata	634	0,453	0,60	4	12	25	59	230	304
Egyéb és k.m.n. lokalizációju rosszindulatu daganatok	705	0,503	0,66	1	11	5	77	136	475
Nyirok- és vérképző szövet rosszindulatu daganata	619	0,442	0,58	3	3	5	40	141	427
Fehérvérűség	1 101	0,786	1,04	1	16	19	82	227	756
Jóindulatu daganatok	214	0,153	0,20	1	1	2	12	36	162
In situ daganatok	21	0,015	0,02	-	-	-	-	3	18
Bizonytalan természetű daganatok	144	0,103	0,14	-	-	1	4	26	113
II. Daganatok	30 238	21,592	28,54	11	53	65	938	6 956	22 215

* A IX. Nemzetközi Haláloki Rövidített Névjegyzék alapján.

a/ Az ismeretlen koruakkal együtt.

3.38. HALÁLOZÁSOK KORCSOPORTOK ÉS A HALÁL OKA SZERINT* (folytatás)

1988

Halálokok	A meghaltak száma	Százalékos megoszlás	10 000 lakosra jutó halálozások száma	A meghaltak kor megoszlása					
				1 éven aluli	1-6 éves	7-14 éves	15-39 éves	40-59 éves	60 éves és idősebb ^{a/}
Cukorbetegség	1 939	1,384	1,83	-	-	2	49	249	1 639
Endokrin, táplálkozási és anyagcsere betegségek	166	0,119	0,16	13	7	8	16	40	82
III. Endokrin, táplálkozási és anyagcsere-betegségek és az immunrendszer zavarai	2 105	1,503	1,99	13	7	10	65	289	1 721
IV. A vér és vércépző szervek betegségei	177	0,126	0,17	5	4	6	12	25	125
V. Elme zavarok	802	0,573	0,76	-	2	4	97	401	298
VI. Az idegrendszer és az érzékszervek betegségei	1 085	0,775	1,02	56	28	36	156	279	530
Heveny reumás láz	1	0,001	0,00	-	-	1	-	-	-
Idült reumás szívbetegség	875	0,625	0,83	-	-	3	31	219	622
Magasvérnyomás betegség	5 298	3,783	5,00	-	-	1	25	436	4 836
Heveny szívinfarktus	14 251	10,176	13,45	-	-	-	380	3 009	10 862
Ischaemiás szívbetegség	13 755	9,822	12,98	-	-	-	181	1 330	12 244
Egyéb szívbetegségek	4 897	3,497	4,62	1	6	13	153	669	4 055
Agyérbetegségek	21 047	15,029	19,86	-	3	2	241	2 155	18 646
Erelmeszesedés	10 597	7,567	10,00	-	-	-	11	330	10 256
Keringési rendszer egyéb betegségei	3 689	2,634	3,48	-	-	2	58	457	3 172
VII. A keringési rendszer betegségei	74 410	53,134	70,22	1	9	22	1 080	8 605	64 693
Influenza	84	0,060	0,08	4	2	-	7	5	66
Tüdőgyulladás	753	0,538	0,71	65	14	5	56	120	493
Idült obstruktív tüdőbetegségek	4 666	3,332	4,40	7	3	2	57	547	4 050
Légzőrendszer egyéb betegségei	510	0,364	0,48	36	13	2	31	88	340
VIII. A légzőrendszer betegségei	6 013	4,294	5,67	112	32	9	151	760	4 949
Gyomor-, nyombélfekély	852	0,608	0,80	1	-	-	32	147	672
Májzsugorodás	4 651	3,321	4,39	-	-	-	454	2 088	2 109
Ebből: alkoholos májzsugor	3 535	2,524	3,34	-	-	-	400	1 717	1 418
Emésztőrendszer egyéb betegségei	2 358	1,684	2,23	16	1	4	126	407	1 804
IX. Az emésztőrendszer betegségei	7 861	5,613	7,42	17	1	4	612	2 642	4 585
Vesegyulladás, vesebajos szindróma és nephrosis	460	0,329	0,43	-	2	4	27	89	338
Hugy-ivarrendszer egyéb betegségei	1 129	0,806	1,07	-	-	-	34	99	996
X. A hugy-ivarrendszer betegségei	1 589	1,135	1,50	-	2	4	61	188	1 334
XI. A terhesség, szülés és gyermekágy szövődményei	21	0,015	0,02	-	-	-	19	2	-
XII. A bőr és a bőr alatti szövet betegségei	32	0,023	0,03	-	-	-	3	7	22
XIII. A csontváz-izomrendszer és a kötőszövet betegségei	301	0,215	0,28	-	-	1	12	64	224
XIV. Vele született fejlődési rendellenességek	704	0,503	0,66	430	72	39	75	64	24
XV. A perinatális időszakban összefüggő bizonyos állapotok	1 212	0,865	1,14	1 212	-	-	-	-	-
XVI. Tünetek és rosszul meghatározott állapotok	122	0,087	0,12	44	2	-	5	11	60
Motoros jármű közlekedési balesetek	1 811	1,293	1,71	4	36	41	657	488	585
Vizbefulladás	318	0,227	0,30	-	18	20	131	83	66
Összes egyéb balesetek	5 641	4,028	5,32	26	33	34	545	980	4 023
Üngyilkosság és önsértés	4 377	3,126	4,13	-	-	17	1 238	1 605	1 517
Összes egyéb külső okok	325	0,232	0,31	16	15	12	120	100	62
XVII. Balesetek, mérgezések és erőszak	12 472	8,906	11,77	46	102	124	2 691	3 256	6 253
<i>Összesen</i>	<i>140 042</i>	<i>100,000</i>	<i>132,16</i>	<i>1 967</i>	<i>318</i>	<i>332</i>	<i>6 022</i>	<i>23 795</i>	<i>107 808</i>

* A IX. Nemzetközi Halálóki Rövidített Névjegyzék alapján.

a/ Az ismeretlen koraakkal együtt.

3.39. CSECSEMÓHALALOZÁS

Év	1 napon aluli	1-6	7-27	28 napos- 2 hónapos	3-5	6-11 ^{a/}	Összes 1 éven aluli	Ebből	
		napos			hónapos			fiú	leány
Fő									
1921	8 810			22 065	8 338	10 011	49 224	27 444	21 780
1930	6 567			14 183	6 390	6 378	33 518	18 833	14 685
1938	2 659	2 679		9 434	4 410	4 751	23 933	13 515	10 418
1948	2 227	2 958		6 956	3 294	2 619	18 054	10 360	7 694
1960	1 852	1 385	721		1 100	796	6 976	3 988	2 988
1970	2 059	1 653	600	1 122	389	314	5 449	3 147	2 302
1980	1 162	1 119	370	434	271	212	3 443	1 968	1 475
1985	880	780	376	283	184	148	2 651	1 493	1 158
1986	735	784	369	218	205	131	2 442	1 416	1 026
1987	661	650	321	241	181	124	2 178	1 278	900
1988	613	599	255	203	169	128	1 967	1 103	864
1 000 élveszülottre									
1921	34,5			86,4	32,6	39,2	122,7	207,5	176,8
1930	29,9			64,5	29,1	29,0	152,5	166,4	137,8
1938	14,6	14,7		51,7	24,3	26,1	131,4	144,0	117,9
1948	11,6	15,5		36,2	17,2	13,6	94,1	104,8	82,7
1960	12,6	9,5	4,9		7,7	7,5	47,6	52,6	42,3
1970	13,6	10,9	3,9		2,9	2,5	35,9	40,2	31,3
1980	7,8	7,6	2,5		2,1	1,8	23,2	25,9	20,3
1985	6,8	6,0	2,9		2,2	1,4	20,4	22,3	18,3
1986	5,7	6,1	2,9		1,7	1,6	19,0	21,6	16,4
1987	5,3	5,2	2,6		1,9	1,4	17,3	19,8	14,7
1988	4,9	4,8	2,1		1,6	1,4	15,8	17,3	14,3

a/ Az ismeretlen koruakkal együtt.

3.40. CSECSEMÓHALALOZÁS KORCSOPORTOK ÉS A HALÁL OKA SZERINT 1988

Halálokok	1 napon aluli	1-6	7-27	28 napos- 2 hónapos	3-5	6-11 ^{a/}	Összes 1 éven aluli
		napos			hónapos		
<i>Összesen</i>	613	599	255	203	169	128	1 967
Ebből:							
I. Fertőző és élősdiek okozta betegségek	-	-	4	6	6	4	20
II. Daganatok	-	1	-	2	4	4	11
III. Endokrin, táplálkozási és anyagcsere-betegségek	-	-	2	2	6	3	13
VI. Az idegrendszer és az érzékszervek betegségei	-	1	5	11	17	22	56
VIII. A légzőrendszer betegségei	2	3	20	28	34	25	112
IX. Az emésztőrendszer betegségei	-	2	2	2	6	5	17
XIV. Vele született anomáliák	90	95	67	77	57	44	430
XV. A perinatális időszakokkal összefüggő bizonyos állapotok	509	493	153	44	9	4	1 212
XVI. Tünetek és rosszul meghatározott állapotok	-	2	-	18	18	6	44
XVII. Balesetek, mérgezések és erőszak	12	2	2	10	10	10	46
Egyéb betegségek	-	-	-	3	2	1	6

a/ Az ismeretlen koruakkal együtt.

4. Munkaügy

4.1. A NÉPESSÉG KORÖSSZETÉTELE, GAZDASÁGI AKTIVITÁSA (január 1.)

	/1 000 fő/				
Népesség, aktív keresők	1971	1976	1981	1988	1989 ^{a/}
Népesség^{b/}					
0 - 14 éves férfi	1 088,1	1 108,0	1 212,4	1 144,7	1 128,7
0 - 14 éves nő	1 030,9	1 052,4	1 144,0	1 088,6	1 074,1
Munkavállalási koron aluli	2 119,0	2 160,4	2 356,4	2 233,3	2 202,8
15 - 59 éves férfi	3 157,0	3 201,4	3 214,6	3 180,7	3 182,4
15 - 54 éves nő	2 943,4	3 035,5	2 928,0	2 884,2	2 885,3
Munkavállalási koru	6 100,4	6 236,9	6 142,6	6 064,9	6 067,7
60 éves és idősebb férfi	772,7	811,2	761,1	790,9	795,6
55 éves és idősebb nő	1 359,8	1 354,2	1 452,7	1 515,3	1 522,5
Nyugdíjkorhatáron felüli	2 132,5	2 165,4	2 213,8	2 306,2	2 318,1
<i>Összesen</i>	10 351,9	10 562,7	10 712,8	10 604,4	10 588,6
Aktív keresők					
14 éves férfi	3,1	1,6	2,0	1,9	1,4
14 éves nő	8,0	3,3	1,2	1,8	1,7
Munkavállalási koron aluli	11,1	4,9	3,2	3,7	3,1
15 - 59 éves férfi	2 723,0	2 755,5	2 704,3	2 585,9	2 560,5
15 - 54 éves nő	1 915,4	2 055,2	2 115,1	2 133,6	2 131,4
Munkavállalási koru	4 638,4	4 810,7	4 819,4	4 719,5	4 691,9
60 éves és idősebb férfi	186,1	109,5	55,5	36,2	37,3
55 éves és idősebb nő	174,7	168,1	136,4	85,4	81,3
Nyugdíjkorhatáron felüli	360,8	277,6	191,9	121,6	118,6
<i>Összesen</i>	5 010,3	5 093,2	5 014,5	4 844,8	4 813,6
Ebből: férfi	2 912,2	2 866,6	2 761,8	2 624,0	2 599,2
nő	2 098,1	2 226,6	2 252,7	2 220,8	2 214,4
Nemzetközi munkaerő-kooperációban külföldön dolgozó magyarok belföldön dolgozó külföldiek ^{c/}	11,5 ..	10,0 ..	4,0 ..	3,0 9,9	3,3 15,1
A munkavállalási korú eltartottak és inaktív keresők ...					
Tanuló	463,4	395,8	374,2	431,7	450,6
Ebből: nő	204,3	183,8	174,6	210,9	218,8
Egyéb eltartott	686,2	503,4	350,0	286,0	280,6
Ebből: nő	612,9	473,3	301,3	196,8	179,0
Nyugdíjas, járadékos és egyéb inaktív kereső	133,4	252,1	340,9	394,0	397,2
Ebből: nő	41,2	57,3	81,9	112,4	113,6
Gyermekgondozási segélyt és díjat igénybe vevők	167,5	264,9	254,1	230,7	241,0
Ebből: nő	167,5	264,9	254,1	229,7	239,8
<i>Összesen</i>	1 450,5	1 416,2	1 319,2	1 342,4	1 369,4

a/ Az aktív keresők adatai részben becsltek. - b/ Az 1971. és 1976. években az 1980. január 1-i népszámlálás végleges adatai alapján visszamenőleg korrigált, az 1981-1989. években továbbvezetett népességszámok. - c/ Az állami és a szövetkezeti szervezetek statisztikai állományi létszámába tartozók.

4.2. AZ AKTÍV KERESŐK NÉPGAZDASÁGI ÁGAK SZERINT*

1988. január 1.

Sor-szám	Megnevezés	Ipar	Építőipar	Mezőgazdaság	Erdőgazdálkodás	Közlekedés	Posta és távközlés
----------	------------	------	-----------	--------------	-----------------	------------	--------------------

Az aktív keresők szervezetek és foglalkozási viszony szerint

1.	Alkalmazásban álló	1 308,9	269,3	351,0	51,5	299,8	76,5
2.	Ebből: állami szervezetek	1 240,5	215,3	151,6	51,4	295,9	76,4
3.	szövetkezeti szervezetek	53,5	38,7	189,1	0,1	2,0	-
4.	egyéni vállalkozások	14,9	15,3	10,3	-	1,9	0,1
5.	Szövetkezeti tag és segítő családtagja	141,8	43,2	440,6	-	1,8	-
6.	Ebből: tag	141,8	43,2	389,3	-	1,8	-
7.	segítő családtag	-	-	51,3	-	-	-
8.	Önálló és segítő családtagja	46,5	32,9	68,4	-	21,9	-
9.	Ebből: önálló	38,0	28,1	29,8	-	21,0	-
10.	önálló segítő családtagja	8,5	4,8	38,6 ^{a/}	-	0,9	-
11.	<i>Aktív keresők</i>	1 497,2	345,4	860,0	51,5	323,5	76,5
12.	Ebből: állami és szövetkezeti szervezetek	1 435,8	297,2	813,2	51,5	299,7	76,4
13.	egyéni vállalkozások	61,4	48,2	46,8	-	23,8	0,1

Állami és szövetkezeti szervezetekben dolgozó aktív keresők állománycsoportok szerint^{b/}

14.	Szakmunkás	565,0	129,1	222,1	12,5	134,2	17,1
15.	Betanított munkás	457,2	60,4	277,1	15,9	80,6	23,4
16.	Segédmunkás	100,8	30,8	189,9	13,8	12,2	3,0
17.	Fizikai foglalkozású	1 123,0	220,3	689,1	42,2	227,0	43,5
18.	Műszaki	136,8	44,7	54,2	5,4	14,9	4,9
19.	Igazgatási, gazdasági	78,6	13,3	29,0	1,7	38,0	23,5
20.	Egészségügyi, kulturális	5,8	0,5	0,6	0,0	1,6	0,5
21.	Számviteli, ügyviteli	91,6	18,4	40,3	2,2	18,2	4,0
22.	Szellemi foglalkozású	312,8	76,9	124,1	9,3	72,7	32,9
23.	<i>Összesen</i>	1 435,8	297,2	813,2	51,5	299,7	76,4

Állami és szövetkezeti szervezetekben dolgozó aktív keresők korcsoportok szerint

24.	14 éves	1,7	0,5	0,6	0,0	0,1	0,0
25.	15 - 29 éves	409,4	89,8	190,0	12,0	85,4	25,0
26.	30 - 39 éves	439,6	90,1	237,3	16,2	88,2	23,7
27.	40 - 59 éves férfi, 40 - 54 éves nő	572,3	114,8	344,6	22,7	123,4	27,3
28.	60 éves és idősebb férfi, 55 éves és idősebb nő	12,8	2,0	40,7	0,6	2,6	0,4
29.	<i>Összesen</i>	1 435,8	297,2	813,2	51,5	299,7	76,4

* A helyi költségvetési intézmények aktív keresői a szakfeladatnak megfelelő népgazdasági ágban szerepelnek.

a/ Az alkalmazásban állók kiegészítő gazdaságaiban dolgozó segítő családtagokkal együtt. - b/ A Foglalkozások Egységes Osztályozási rendszere /FEOR/ érvényes csoportosítása szerint.

Kereskedelem	Vizgazdálkodás	Egyéb anyagi tevékenység	Anyagi ágak	Nem anyagi ágak	Ebből személyi és gazdasági szolgáltatás	Népgazdaság összesen	Ebből nő	Sorszám
--------------	----------------	--------------------------	-------------	-----------------	--	----------------------	----------	---------

Az aktív keresők szervezetek és foglalkozási viszony szerint

449,1	79,6	47,1	2 932,8	998,0	158,0	3 930,8	1 819,5	1.
287,0	79,6	45,6	2 443,3	969,1	139,0	3 412,4	1 577,7	2.
149,9	-	1,2	434,5	19,6	14,7	454,1	219,6	3.
12,2	-	0,3	55,0	9,3	4,3	64,3	22,2	4.
4,8	-	1,4	633,6	18,4	18,0	652,0	281,5	5.
4,8	-	1,4	582,3	18,4	18,0	600,7	232,8	6.
-	-	-	51,3	-	-	51,3	48,7	7.
65,8	-	1,0	236,5	25,5	11,2	262,0	119,8	8.
52,0	-	1,0	169,9	24,4	10,1	194,3	63,0	9.
13,8	-	-	66,6	1,1	1,1	67,7	56,8	10.
519,7	79,6	49,5	3 802,9	1 041,9	187,2	4 844,8	2 220,8	11.
441,7	79,6	48,2	3 543,3	1 007,1	171,7	4 550,4	2 110,1	12.
78,0	-	1,3	259,6	34,8	15,5	294,4	110,7	13.

Állami és szövetkezeti szervezetekben dolgozó aktív keresők állománycsoportok szerint^{b)}

152,2	32,8	14,1	1 279,1	147,5	45,4	1 426,6	304,3	14.
94,2	23,1	7,3	1 039,2	154,0	33,4	1 193,2	628,8	15.
38,9	6,3	8,3	404,0	116,0	21,3	520,0	297,4	16.
285,3	62,2	29,7	2 722,3	417,5	100,1	3 139,8	1 230,5	17.
7,2	7,3	3,9	279,3	31,4	15,2	310,7	73,6	18.
95,9	4,6	9,0	293,6	117,9	11,1	411,5	240,2	19.
7,0	0,3	0,1	16,4	318,3	1,0	334,7	249,8	20.
46,3	5,2	5,5	231,7	122,0	44,3	353,7	316,0	21.
156,4	17,4	18,5	821,0	589,6	71,6	1 410,6	879,6	22.
441,7	79,6	48,2	3 543,3	1 007,1	171,7	4 550,4	2 110,1	23.

Állami és szövetkezeti szervezetekben dolgozó aktív keresők korcsoportok szerint

0,5	0,0	0,0	3,4	0,3	0,1	3,7	1,8	24.
142,5	18,0	14,3	986,4	257,1	45,0	1 243,5	542,5	25.
141,2	27,0	16,4	1 079,7	322,4	58,5	1 402,1	677,0	26.
151,5	34,0	17,2	1 407,8	402,4	65,9	1 810,2	818,7	27.
6,0	0,6	0,3	66,0	24,9	2,2	90,9	70,1	28.
441,7	79,6	48,2	3 543,3	1 007,1	171,7	4 550,4	2 110,1	29.

4.3. A FIZIKAI FOGLALKOZÁSÚ AKTÍV KERESŐK FOGLALKOZÁSI FŐCSOPORT SZERINT

1988. január 1.

/1 000 fő/

Népgazdasági ág	Ipari	Építőipari	Mezőgazdasági	Közlekedési, posta és távközlési	Kereskedelmi és vendéglátóipari	Vizsgálgatói, egészségügyi és szolgáltatási	Anyagmozgatói, gépkezelői, árukezelői	Egyéb	Mezőgazdasági szakképzetlen	Összesen
Ipar	780,6	52,4	4,2	36,3	10,5	11,4	82,1	144,6	0,9	1 123,0
Építőipar	49,5	123,7	0,4	9,4	0,9	0,5	6,3	29,0	0,6	220,3
Mezőgazdaság és erdőgazdálkodás	183,6	44,2	218,2	34,7	13,8	1,4	16,5	78,0	140,9	731,3
Közlekedés	65,2	24,8	0,5	95,5	1,6	1,5	11,9	25,9	0,1	227,0
Posta és távközlés	11,9	2,0	0,0	22,9	1,9	0,3	0,5	4,0	0,0	43,5
Kereskedelem	26,6	5,5	1,9	9,2	169,3	11,6	10,9	49,6	0,7	285,3
Vizsgálgatók	9,2	15,6	0,5	5,1	0,3	22,6	1,6	7,3	0,0	62,2
Egyéb anyagi tevékenység	4,1	9,1	1,2	2,4	0,2	3,4	0,4	8,3	0,6	29,7
Nem anyagi ágak	48,9	27,1	7,1	15,2	13,1	78,7	5,5	219,7	2,2	417,5
<i>Allami és szövetségi szervezetek összesen</i>	<i>1 179,6</i>	<i>304,4</i>	<i>234,0</i>	<i>230,7</i>	<i>211,6</i>	<i>131,4</i>	<i>135,7</i>	<i>566,4</i>	<i>146,0</i>	<i>3 139,8</i>

4.4. IFJÚSÁGI MUNKAERŐFORRÁS*

/1 000 fő/

Munkaerőforrás	1985	1986	1987	1988	Ebből	
					férfi	nő
Felsőfoku intézményben végzett	14,4	14,4	14,2	14,5	6,8	7,7
Középfokú iskolát végzett, illetve felsőfoku oktatási intézményből kimaradt	31,6	36,4	34,7	34,4	14,5	19,9
Ebből: gimnáziumot végzett	9,6	11,7	10,1	9,5	2,6	6,9
szakközépiskolát végzett	22,0	24,7	24,6	24,9	11,9	13,0
Szaktanácsadót tett	52,3	51,8	51,8	51,0	33,9	17,1
Gép- és gyorsíró iskolát végzett	1,7	1,8	1,9	2,0	-	2,0
Egészségügyi szakiskolát végzett	1,6	1,4	1,5	1,4	-	1,4
Az általános iskolát befejezte és tovább nem tanult, illetve középfoku oktatási intézményből kimaradt	30,0	28,8	26,7	27,6	12,4	15,2
Az általános iskolai tanulmányait nem fejezte be, 16. életévét elérte	6,1	5,8	6,5	7,4	3,5	3,9
<i>Összesen</i>	<i>137,7</i>	<i>140,4</i>	<i>137,3</i>	<i>138,3</i>	<i>71,1</i>	<i>67,2</i>
Ebből: szakképzett	92,0	94,1	94,0	93,8	52,6	41,2
szakképzetlen	45,7	46,3	43,3	44,5	18,5	26,0

* Az oktatási intézmények nappali tagozatáról az év folyamán kilépő - tovább nem tanuló - fiatalok száma.

4.5. MUNKAERŐFORGALOM

Munkaerőforgalom okok szerint	/esetek száma, ezer/			
	1985	1986	1987	1988
<i>Munkába lépések</i>	1 029,1	1 038,4	1 016,5	977,6
Ebből: a/				
Első ízben munkaviszonyt létesítők	136,1	137,9	133,2	130,3
Munkahelyet változtatók	722,1	727,5	749,4	714,5
Ebből: áthelyezés	56,0	57,8	57,1	61,0
 <i>Munkából történt kilépések</i>	 1 034,1	 1 049,3	 1 046,9	 1 035,5
Ebből: a/				
Nyugdíjazás, elhalálozás	116,3	110,2	115,4	119,4
Munkaszerződés lejárta	69,1	69,3	68,8	63,5
A munkavállaló felmondása	302,0	286,9	263,8	239,3
Fegyelmi elbocsátás	6,1	5,9	6,3	5,3
Áthelyezés	58,0	59,0	61,9	65,4
A munkáltató felmondása	13,2	11,1	12,6	10,9

a/ Nem teljeskörű felvétel adatai /1988-ban a felvétel a foglalkoztatottak 94,6%-át képviselő szervezetekre vonatkozott/.

4.6. MUNKAERŐFORGALOM NÉPGAZDASÁGI ÁGAK SZERINT

1988

Munkaerőforgalom okok szerint	/esetek száma, ezer/										
	Ipar	Építő- ipar	Mező- gazda- ság és erdő- gazdál- kodás	Közle- kedés	Posta és táv- közlés	Keres- kede- lem	Viz- gazdál- kodás	Egyéb anyag- tevé- keny- ség	Anyagi ágak össze- sen	Nem anyag- ágak	Össze- sen
<i>Munkába lépések</i>	304,1	88,4	127,9	59,3	22,8	136,2	14,7	16,1	769,5	208,1	977,6
Ebből: a/											
Első ízben munkaviszonyt létesítők	40,1	7,2	13,5	7,3	2,6	19,7	1,3	1,5	93,2	37,1	130,3
Munkahelyet változtatók	212,9	72,5	98,7	43,0	17,3	99,7	11,9	13,0	569,0	145,5	714,5
 <i>Munkából történt kilépések</i>	 339,9	 94,7	 168,4	 62,1	 21,3	 144,8	 15,1	 15,6	 861,9	 173,6	 1 035,5
Ebből: a/											
Nyugdíjazás, elhalálozás	42,3	6,5	29,1	9,3	1,5	10,6	2,2	1,0	102,4	17,0	119,4
Munkaszerződés lejárta	8,4	1,1	7,2	1,4	6,8	12,6	0,9	0,9	39,3	24,2	63,5
A munkavállaló felmondása	75,5	14,1	49,2	12,4	5,4	35,5	3,5	3,3	198,9	40,4	239,3
Fegyelmi elbocsátás	1,5	0,2	1,0	1,0	0,1	0,9	0,1	0,1	4,9	0,4	5,3
Áthelyezés	17,2	4,5	7,7	2,5	0,5	7,9	1,0	1,2	42,5	22,9	65,4
A munkáltató felmondása	2,6	0,8	3,3	0,5	0,1	1,9	0,2	0,2	9,6	1,3	10,9

a/ A foglalkoztatottak 94,6%-át képviselő szervezetek adatai.

4.7. FOGLALKOZTATOTTAK SZÁMA, HAVI ÁTLAGBÉRE ÉS ÁTLAGKERESETE
1988

Népgazdasági ág, ágazat	Foglalkoztatottak átlagos száma ezer, fő	Havi átlagbér, ^{a/} Ft		Havi átlagkereset, ^{a/} Ft	
		bruttó	nettó	bruttó	nettó
Állami ipar	1 208,1	9 308	7 039	9 505	7 249
Szövetkezeti ipar	199,8	7 798	5 938	8 559	6 654
Ipar	1 407,9	9 122	6 904	9 389	7 176
Ebből:					
Bányászat	102,6	14 071	9 640	14 153	9 752
Villamosenergia ipar	42,7	9 918	7 436	10 308	7 849
Kohászat	78,8	10 619	7 884	10 688	7 972
Gépipar	460,4	8 749	6 698	8 978	6 935
Építőanyagipar	62,3	8 376	6 524	8 497	6 667
Vegyipar	107,7	11 042	8 037	11 463	8 456
Kőnyűipar	318,3	7 210	5 724	7 435	5 972
Élelmiszeripar	203,0	8 852	6 823	9 338	7 265
Állami építőipar	201,3	9 538	7 179	9 697	7 367
Szövetkezeti építőipar	82,2	10 063	7 148	10 753	7 864
Építőipar	283,5	9 687	7 170	9 996	7 508
Állami mezőgazdaság	139,8	8 491	6 578	9 000	7 038
Szövetkezeti közös gazdaság	533,6	7 404	5 887	7 909	6 349
Mezőgazdaság	673,4	7 635	6 034	8 141	6 496
Erdőgazdálkodás	50,3	8 130	6 423	8 617	6 850
Mezőgazdaság és erdőgazdálkodás	723,7	7 669	6 061	8 174	6 520
Közlekedés	290,9	8 527	6 608	8 842	6 913
Posta és távközlés	75,7	8 068	6 424	8 238	6 615
Közlekedés, posta és távközlés	366,6	8 441	6 573	8 728	6 857
Belkereskedelem	424,7	7 361	5 836	7 626	6 111
Külkereskedelem	24,7	12 484	8 173	13 563	9 590
Kereskedelem	449,4	7 648	5 996	7 957	6 305
Vizgazdálkodás	80,6	9 059	6 962	9 404	7 317
Egyéb anyagi tevékenységek	44,9	8 470	6 422	9 198	7 120
Anyagi ágak	3 356,6	8 583	6 587	8 920	6 919
Nem anyagi ágak	1 215,0	8 504	..	9 101	..
Ebből:					
Személyi és gazdasági szolgáltatás	195,2	8 386	6 374	9 130	7 034
Állami és szövetkezeti szervezetek	4 571,6	8 582	..	8 968	..

a/ A teljes munkaidőben foglalkoztatottak adatai. Az abszolút számok a mindenkori ágazati besorolás és elszámolás szerint.

4.8. A FOGLALKOZTATOTTAK SZÁMA ÁLLOMÁNYCSOPORTOK SZERINT AZ ANYAGI ÁGAKBAN

1988

Népgazdasági ág	Fizikai	Szellemi	Összesen	Ebből		
	foglalkozásuk			teljes munkaidős	nem teljes munkaidős	nyugdíjas
Ipar	1 102 329	305 554	1 407 883	1 302 701	49 428	55 754
Építőipar	207 930	75 549	283 479	265 776	6 249	11 454
Mezőgazdaság és erdőgazdálkodás	597 039	126 662	723 701	659 257	25 940	38 504
Közlekedés	218 874	72 012	290 886	280 248	2 623	8 015
Posta és távközlés	43 277	32 432	75 709	65 218	7 507	2 984
Kereskedelem	290 950	158 463	449 413	398 697	19 053	31 663
Vízgazdálkodás	63 191	17 407	80 598	74 054	1 188	5 356
Egyéb anyagi tevékenység	29 224	15 706	44 930	40 472	1 239	3 219
<i>Anyagi ágak</i>	<i>2 552 814</i>	<i>803 785</i>	<i>3 356 599</i>	<i>3 086 423</i>	<i>113 227</i>	<i>156 949</i>

4.9. A FOGLALKOZTATOTTAK SZÁMÁNAK MEGOSZLÁSA A KERESETÜK ÖSSZEGE* SZERINT, NEMENKÉNT (szeptember 30.)

A havi kereset nominális összege, Ft	1988	Ebből		/ % /
		férfi	nő	
3 000 és kevesebb	1,0	0,8	1,3	
3 001 - 5 000	14,3	7,0	23,0	
5 001 - 6 000	12,5	8,4	17,3	
6 001 - 7 000	12,8	11,1	14,8	
7 001 - 8 000	12,1	12,3	11,8	
8 001 - 9 000	10,5	11,9	8,8	
9 001 - 10 000	8,4	10,2	6,3	
10 001 - 12 000	11,4	14,4	7,8	
12 001 - 14 000	6,5	8,7	4,0	
14 001 - 18 000	5,9	8,2	3,2	
18 001 - 20 000	1,4	2,0	0,6	
20 001 - 30 000	2,4	3,6	0,9	
30 001 és több	0,8	1,4	0,2	
<i>Összesen</i>	<i>100,0</i>	<i>100,0</i>	<i>100,0</i>	

4.10. A FOGLALKOZTATOTTAK SZÁMÁNAK MEGOSZLÁSA A KERESETÜK ÖSSZEGE* SZERINT, NÉPGAZDASÁGI ÁGANKÉNT 1988. szeptember 30.

A havi kereset nominális összege, Ft	Ipar	Építőipar	Mezőgazdaság és erdőgazdálkodás	Közlekedés, posta és távközlés	Kereskedelem	Vízgazdálkodás	Egyéb anyagi tevékenység	Anyagi ágak összesen	Nem anyagi ágak	Összesen	/ % /
3 001 - 5 000	9,8	6,1	17,5	9,4	23,1	6,8	16,4	13,1	18,1	14,3	
5 001 - 6 000	11,5	8,4	13,9	11,6	16,6	9,5	13,8	12,6	12,3	12,5	
6 001 - 7 000	12,7	11,1	13,7	13,5	14,1	12,9	15,0	13,2	11,5	12,8	
7 001 - 8 000	12,7	12,6	12,7	13,6	11,2	14,9	13,6	12,6	10,5	12,1	
8 001 - 9 000	11,2	12,2	10,5	12,3	8,6	14,5	10,5	10,9	9,1	10,5	
9 001 - 10 000	9,2	10,4	7,7	9,8	6,3	11,3	7,9	8,7	7,6	8,4	
10 001 - 12 000	12,5	15,0	9,6	12,7	7,7	13,7	9,2	11,4	11,4	11,4	
12 001 - 14 000	7,2	9,0	5,1	7,2	4,2	6,6	4,7	6,3	7,1	6,5	
14 001 - 18 000	6,5	8,5	4,1	6,1	3,7	5,6	4,2	5,6	6,9	5,9	
18 001 - 20 000	1,5	1,9	0,9	1,3	0,9	1,3	1,0	1,3	1,6	1,4	
20 001 - 30 000	2,9	3,4	1,4	1,9	1,8	2,2	2,1	2,3	2,7	2,4	
30 001 és több	1,2	1,3	0,4	0,4	0,9	0,6	0,8	0,8	0,7	0,8	
<i>Összesen</i>	<i>100,0</i>	<i>100,0</i>	<i>100,0</i>	<i>100,0</i>	<i>100,0</i>	<i>100,0</i>	<i>100,0</i>	<i>100,0</i>	<i>100,0</i>	<i>100,0</i>	

* A teljes munkaidőben foglalkoztatottak adatai.

5. Hazai termelés - Nemzeti jövedelem

5.1. AZ ÚJRATERMELÉSI FOLYAMATOK ÖSSZEFOGLALÓ ADATAI

/folyó áron, milliárd Ft/

	1985	1986	1987	1988
Termelés				
Anyagi tevékenységek bruttó értéke /alapáron/	2 284,6	2 420,8	2 629,2	2 779,8
Termékadók egyenlege és érték- különbözetek /anyagi termelésben/	+ 114,1	+ 103,8	+ 128,5	+ 227,9
Társadalmi termék	2 398,7	2 524,6	2 757,7	3 007,7
Nem anyagi tevékenységek bruttó értéke /alapáron/	308,2	333,8	373,9	438,7
Termékadók egyenlege és érték- különbözetek /nem anyagi termelésben/	- 11,9	- 12,2	- 12,5	- 24,0
Összes kibocsátás /Bruttó termelés/	2 695,0	2 846,2	3 119,1	3 422,4
Folyó termelőfelhasználás /-/	1 661,3	1 757,4	1 892,7	2 011,1
Bruttó hazai termék /GDP/	1 033,7	1 088,8	1 226,4	1 411,3
Állóeszközök tárgyévi értékcsökkenése /-/	114,3	121,9	128,7	132,0
Nettó hazai termék	919,4	966,9	1 097,7	1 279,3
Nem anyagi tevékenységek nettó értéke /-/ /piaci áron/	114,6	126,8	144,5	172,8
Anyagi tevékenységhez igénybe vett nem anyagi szolgáltatások +/-	37,5	41,2	46,4	53,1
Nemzeti jövedelem	842,3	881,3	999,6	1 159,6
Rendelkezésre álló források				
Összes kibocsátás	2 695,0	2 846,2	3 119,1	3 422,4
Import	414,8	447,0	470,2	491,7
Források	3 109,8	3 293,2	3 589,3	3 914,1
Felhasználás				
Folyó termelőfelhasználás	1 661,3	1 757,4	1 892,7	2 011,1
Végző fogyasztás	753,9	811,5	904,8	1 020,7
Bruttó felhalmozás	258,4	292,7	327,5	351,9
Export	436,2	431,6	464,3	530,4
Végző felhasználás	1 448,5	1 535,8	1 696,6	1 903,0
Felhasználás	3 109,8	3 293,2	3 589,3	3 914,1

a/ 1988-ban az egy lakosra jutó GDP 133 179 forint, ami a Magyar Nemzeti Bank éves átlagárfolyamával számítva 2 539 dollár.

5.2. AZ ÖSSZES KIBOCSÁTÁS MÉRLEGE

Források, felhasználás	1986	1987	1988	1986	1987	1988
	Folyó áron, milliárd Ft			Százalékos megoszlás /összehasonlító áron/		
Források (szervezeti elhatárolásban)						
Ipar	1 373,5	1 473,7	1 542,3	50,7	50,5	50,3
Építőipar	189,1	210,5	222,1	6,3	6,3	6,1
Mezőgazdaság és erdőgazdálkodás	470,9	500,9	530,6	18,2	17,8	18,2
Közlekedés, posta és távközlés	152,3	167,9	184,6	5,6	5,7	5,8
Kereskedelem	186,3	220,7	227,2	6,1	6,3	5,9
Vízgazdálkodás	33,8	37,2	34,6	1,1	1,1	1,1
Egyéb anyagi tevékenység	18,3	23,3	27,8	0,7	0,8	0,9
Anyagi ágak	2 424,2	2 634,2	2 769,2	88,7	88,5	88,3
Személyi és gazdasági szolgáltatás	108,0	126,3	..	3,5	3,8	..
Egészségügyi, szociális és kulturális szolgáltatás	126,9	138,6	..	4,4	4,4	..
Közösségi, közigazgatási és egyéb szolgáltatások	95,6	104,0	..	3,4	3,3	..
Nem anyagi ágak	330,5	368,9	449,3	11,3	11,5	11,7
Ágazatok összesen, alapáron	2 754,7	3 003,1	3 218,5	100,0	100,0	100,0
Termékek egyenlege és érték-különbözetek /+/-	91,5	116,0	203,9
<i>Összes kibocsátás</i>	<i>2 846,2</i>	<i>3 119,1</i>	<i>3 422,4</i>	<i>..</i>	<i>..</i>	<i>..</i>
Felhasználás (rendeltetés szerint)						
Folyó termelőfelhasználás	1 757,4	1 892,7	2 011,1	64,3	64,5	65,0
Végző fogyasztás	811,5	904,8	1 020,7	26,7	26,5	25,9
Bruttó felhalmozás	292,7	327,5	351,9	9,0	9,0	9,1
<i>Belföldi felhasználás</i>	<i>2 861,6</i>	<i>3 125,0</i>	<i>3 383,7</i>	<i>100,0</i>	<i>100,0</i>	<i>100,0</i>
Behozatali /-/, illetve kiviteli /+/- többlet	- 15,4	- 5,9	+ 38,7
<i>Felhasználás</i>	<i>2 846,2</i>	<i>3 119,1</i>	<i>3 422,4</i>	<i>..</i>	<i>..</i>	<i>..</i>

5.3. A BRUTTÓ HAZAI TERMÉK (GDP) MÉRLEGE

Források, felhasználás	1986	1987	1988	1986	1987	1988
	Folyó áron, milliárd Ft			Százalékos megoszlás /összehasonlító áron/		
Források (szervezeti elhatárolásban)						
Ipar	361,0	402,3	430,9	36,7	36,7	36,5
Építőipar	79,1	92,3	96,6	6,6	6,9	6,6
Mezőgazdaság és erdőgazdálkodás	182,5	189,2	203,8	20,7	19,5	20,4
Közlekedés, posta és távközlés	86,2	94,4	100,2	8,9	9,0	9,1
Kereskedelem	108,0	128,1	125,6	9,4	9,6	8,6
Vízgazdálkodás	15,7	17,3	16,9	1,4	1,4	1,5
Egyéb anyagi tevékenység	10,4	13,1	14,9	1,2	1,4	1,3
Anyagi ágak	842,9	936,7	988,9	84,9	84,5	84,0
Személyi és gazdasági szolgáltatás	49,5	57,2	..	4,6	5,0	..
Egészségügyi, szociális és kulturális szolgáltatás	62,4	69,0	..	6,2	6,2	..
Közösségi, közigazgatási és egyéb szolgáltatások	42,4	47,5	..	4,3	4,3	..
Nem anyagi ágak	154,3	173,7	218,5	15,1	15,5	16,0
Ágazatok összesen, alapáron	997,2	1 110,4	1 207,4	100,0	100,0	100,0
Termékek egyenlege és érték-különbözetek /+/-	91,6	116,0	203,9
<i>Bruttó hazai termék</i>	<i>1 088,8</i>	<i>1 226,4</i>	<i>1 411,3</i>	<i>..</i>	<i>..</i>	<i>..</i>
Felhasználás (rendeltetés szerint)						
Lakosság összes fogyasztása	695,5	778,5	860,7	63,6	64,0	62,7
Közösségi összes fogyasztás	116,0	126,3	160,0	11,1	10,8	11,3
Végző fogyasztás	811,5	904,8	1 020,7	74,7	74,8	74,0
Üzembe helyezett beruházások	276,1	279,1	277,5	26,7	24,5	23,5
Befejezetlen beruházások felhalmozása	- 14,9	24,4	20,5	- 2,3	1,4	1,1
Beruházások összesen	261,2	303,5	298,0	24,4	25,9	24,6
Készletfelhalmozás	31,6	24,0	53,9	0,9	- 0,7	1,4
Bruttó felhalmozás	292,7	327,5	351,9	25,3	25,2	26,0
<i>Belföldi felhasználás</i>	<i>1 104,2</i>	<i>1 232,3</i>	<i>1 372,6</i>	<i>100,0</i>	<i>100,0</i>	<i>100,0</i>
Behozatali /-/, illetve kiviteli /+/- többlet	- 15,4	- 5,9	+ 38,7
<i>Felhasználás</i>	<i>1 088,8</i>	<i>1 226,4</i>	<i>1 411,3</i>	<i>..</i>	<i>..</i>	<i>..</i>

5.4. TÁRSADALMI TERMÉK-MÉRLEG

Források, felhasználás	1986	1987	1988	1986	1987	1988
	Folyó áron, milliárd Ft			Százalékos megoszlás /összehasonlító áron/		
Források (tevékenység szerint)						
Ipar	1 491,0	1 616,0	1 710,4	62,5	63,0	63,2
Építőipar	228,1	244,9	255,6	8,3	8,0	7,7
Mezőgazdaság és erdőgazdálkodás	331,1	343,5	364,6	14,7	14,0	14,6
Közlekedés, posta és távközlés	149,7	164,0	179,8	6,2	6,3	6,4
Kereskedelem	183,5	218,2	225,8	6,7	7,0	6,5
Vízgazdálkodás	24,2	26,3	24,0	0,9	0,9	0,9
Egyéb anyagi tevékenység	13,2	16,3	19,6	0,7	0,8	0,7
Tevékenységek összesen, alapáron	2 420,8	2 629,2	2 779,8	100,0	100,0	100,0
Termékdíjak egyenlege és értékkülönbözések /+/ <i>Társadalmi termék</i>	103,8	128,5	227,9
	2 524,6	2 757,7	3 007,7
Felhasználás						
Összes anyagi ráfordítás	1 643,3	1 758,1	1 848,1	69,3	69,5	70,1
Összes anyagi fogyasztás	725,9	806,7	901,4	27,1	27,0	26,4
Nettó felhalmozás	170,8	198,8	219,5	3,6	3,5	3,5
<i>Belföldi felhasználás</i>	2 540,0	2 763,6	2 969,0	100,0	100,0	100,0
Behozatali /-/, illetve kiviteli /+/-/ többlet	- 15,4	- 5,9	+ 38,7
<i>Felhasználás</i>	2 524,6	2 757,7	3 007,7

5.5. NEMZETI JÖVEDELEM-MÉRLEG

Források, felhasználás	1986	1987	1988	1986	1987	1988
	Folyó áron, milliárd Ft			Százalékos megoszlás /összehasonlító áron/		
Források (tevékenység szerint)						
Ipar	335,5	401,8	440,3	46,2	46,7	47,3
Építőipar	94,0	105,2	110,7	10,3	10,3	10,0
Mezőgazdaság és erdőgazdálkodás	110,6	112,5	120,9	18,5	17,3	18,2
Közlekedés, posta és távközlés	67,9	74,9	79,2	9,3	9,5	9,7
Kereskedelem	114,4	114,6	108,9	13,7	14,1	12,7
Vízgazdálkodás	7,0	7,5	7,2	0,6	0,5	0,5
Egyéb anyagi tevékenység	6,9	8,2	11,2	1,4	1,6	1,6
Tevékenységek összesen, alapáron	736,3	824,7	878,6	100,0	100,0	100,0
Termékdíjak egyenlege és értékkülönbözések /+/ Igénybe vett nem anyagi szolgáltatások /+/ <i>Nemzeti jövedelem</i>	103,8	128,5	227,9
	41,2	46,4	53,1
	881,3	999,6	1 159,6
Felhasználás						
Összes anyagi fogyasztás	725,9	806,7	901,4	88,5	88,5	88,4
Állóeszközök nettó felhalmozása	154,2	150,4	145,1	13,4	10,5	8,3
Befejezetlen beruházások felhalmozása	- 14,9	24,4	20,5	- 3,1	1,9	1,5
Készletfelhalmozás	31,5	24,0	53,9	1,2	- 0,9	1,8
Nettó felhalmozás	170,8	198,8	219,5	11,5	11,5	11,6
<i>Belföldi felhasználás</i>	896,7	1 005,6	1 120,9	100,0	100,0	100,0
Behozatali /-/, illetve kiviteli /+/-/ többlet	- 15,4	- 5,9	+ 38,7
<i>Felhasználás</i>	881,3	999,6	1 159,6

5.6. BRUTTÓ HAZAI TERMÉK (GDP) INDEXEK

Év	Bruttó hazai termék /GDP/	Ebből			Belföldi felhasználás	Ebből	
		ipari	építőipari	mezőgazdasági és erdőgazdálkodási		végső fogyasztás	bruttó felhalmozás
1970 = 100,0							
1975	135,5	142,4	142,5	97,5	131,9	126,1	145,3
1976	140,2	150,5	151,1	93,7	134,5	128,7	148,2
1977	149,6	158,9	166,2	105,2	142,4	134,7	160,5
1978	156,5	167,8	173,8	106,1	154,9	140,9	189,2
1979	158,8	176,9	181,1	104,7	148,4	144,3	157,6
1980	159,0	174,4	176,2	108,6	147,5	145,2	152,2
1981	163,6	183,1	178,5	112,3	149,6	149,4	148,9
1982	168,2	191,7	177,3	125,3	149,5	151,2	143,7
1983	169,4	195,2	182,3	125,4	147,0	152,0	133,2
1984	174,0	200,1	172,6	131,2	147,4	153,8	130,0
1985	173,5	195,9	164,7	125,8	148,0	156,4	125,5
1986	176,1	194,9	164,9	130,2	153,8	160,2	136,3
1987	183,3	201,1	177,8	126,3	158,7	165,5	140,7
1988	184,0	201,1	171,0	132,7	154,9	159,9	141,3
1980 = 100,0							
1981	102,9	105,0	101,3	103,4	101,4	102,9	97,8
1982	105,8	109,9	100,6	115,4	101,3	104,1	94,4
1983	106,5	111,9	103,4	115,5	99,6	104,6	87,5
1984	109,4	114,7	97,9	120,8	99,9	105,9	85,4
1985	109,1	112,3	93,4	115,8	100,3	107,7	82,4
1986	110,7	111,7	93,5	119,9	104,2	110,3	89,5
1987	115,2	115,3	100,8	116,3	107,5	113,9	92,4
1988	115,7	115,3	97,0	122,2	104,9	110,0	92,8
Előző év = 100,0							
1985	99,7	97,9	95,4	95,9	100,4	101,7	96,5
1986	101,5	99,5	100,1	103,5	103,9	102,4	108,6
1987	104,1	103,2	107,8	97,0	103,2	103,3	103,2
1988	100,4	100,0	96,2	105,1	97,6	96,6	100,4

5.7. NEMZETI JÖVEDELEM INDEXEK

Év	Nemzeti jövedelem	Belföldi felhasználás	Ebből	
			anyagi fogyasztás	nettó felhalmozás
1970 = 100,0				
1975	135,3	131,1	126,1	147,3
1976	139,4	132,8	128,9	145,2
1977	149,3	140,8	135,3	158,4
1978	155,3	153,8	141,1	196,4
1979	157,2	144,9	145,8	139,6
1980	155,8	142,4	146,1	127,5
1981	159,7	143,4	150,5	116,5
1982	163,9	141,8	152,6	102,1
1983	164,4	138,0	153,5	81,3
1984	168,5	137,2	154,9	72,1
1985	166,1	136,4	156,8	61,3
1986	167,6	141,7	159,9	74,4
1987	174,5	146,0	164,9	76,4
1988	175,0	141,0	159,1	74,5
1980 = 100,0				
1981	102,5	100,7	103,0	91,4
1982	105,2	99,6	104,4	80,1
1983	105,5	96,9	105,0	63,8
1984	108,1	96,3	105,9	56,6
1985	106,6	95,7	107,2	48,1
1986	107,6	99,4	109,3	58,4
1987	112,0	102,4	112,7	60,0
1988	112,3	98,9	108,8	58,5
Előző év = 100,0				
1985	98,6	99,4	101,2	85,0
1986	100,9	103,9	102,0	121,4
1987	104,1	103,0	103,1	102,7
1988	100,3	96,6	96,5	97,5

5.8. A BRUTTÓ ÉS NETTÓ TERMELÉSI ÉRTÉK NÉPGAZDASÁGI ÁGAK SZERINT

1987

/folyó alapon, milliárd Ft/

Népgazdasági ág	Tevékenység								
	Ipari	Építőipari	Mezőgazdasági, erdőgazdálkodási	Közlekedési, posta és távközlési	Kereskedelmi	Vizgazdálkodási	Egyéb anyagi	Nem anyagi	Összesen

Bruttó termelési érték

Ipar	1 430,2	16,3	1,3	1,9	14,0	0,5	1,6	7,9	1 473,7
Építőipar	27,5	175,0	0,0	0,7	3,8	0,1	0,6	2,8	210,5
Mezőgazdaság és erdőgazdálkodás	110,6	23,6	341,4	6,7	12,5	0,0	0,2	5,9	500,9
Közlekedés	4,0	3,8	0,1	131,9	1,9	0,0	0,0	1,6	143,3
Posta és távközlés	0,5	2,3	0,0	21,3	0,2	0,0	0,0	0,3	24,6
Kereskedelem	32,8	1,7	0,1	0,9	181,1	0,0	0,5	3,6	220,7
Vizgazdálkodás	1,3	8,8	0,0	0,2	0,3	25,4	0,0	1,2	37,2
Egyéb anyagi tevékenység	2,3	5,1	0,6	0,2	1,2	0,1	10,4	3,4	23,3
Anyagi ágak együtt	1 609,2	236,6	343,5	163,8	215,0	26,1	13,3	26,7	2 634,2
Nem anyagi ágak együtt	6,9	8,3	0,0	0,3	3,1	0,1	3,0	347,2	368,9
<i>Összesen</i>	<i>1 616,1</i>	<i>244,9</i>	<i>343,5</i>	<i>164,1</i>	<i>218,1</i>	<i>26,2</i>	<i>16,3</i>	<i>373,9</i>	<i>3 003,1</i>

Nettó termelési érték

Ipar	349,5	7,0	0,4	0,9	- 13,4	0,2	1,0	5,2	350,8
Építőipar	9,5	75,5	0,0	0,4	1,9	0,0	0,3	1,8	89,4
Mezőgazdaság és erdőgazdálkodás	30,6	11,2	111,9	3,0	7,9	0,0	0,1	3,8	168,5
Közlekedés	1,7	1,3	0,0	55,3	1,2	0,0	0,0	1,0	60,5
Posta és távközlés	0,1	0,6	0,0	14,5	0,1	0,0	0,0	0,2	15,5
Kereskedelem	6,7	0,8	0,2	0,4	113,6	0,0	0,3	2,1	124,1
Vizgazdálkodás	0,4	3,4	0,0	0,1	0,2	7,2	0,0	0,8	12,1
Egyéb anyagi tevékenység	1,2	2,0	0,0	0,2	0,8	0,1	4,5	2,6	11,4
Anyagi ágak együtt	399,7	101,8	112,5	74,8	112,3	7,5	6,2	17,5	832,3
Személyi és gazdasági szolgáltatás	1,8	3,4	0,0	0,1	1,6	0,0	1,9	33,0	41,8
Egészségügyi, szociális és kulturális szolgáltatás	0,2	0,0	0,0	0,0	0,7	0,0	0,0	62,3	63,2
Közösségi, közigazgatási és egyéb szolgáltatások	0,1	0,0	0,0	0,0	0,0	0,0	0,1	44,2	44,4
Nem anyagi ágak együtt	2,1	3,4	0,0	0,1	2,3	0,0	2,0	139,5	149,4
<i>Összesen</i>	<i>401,8</i>	<i>105,2</i>	<i>112,5</i>	<i>74,9</i>	<i>114,6</i>	<i>7,5</i>	<i>8,2</i>	<i>157,0</i>	<i>981,7</i>

**5.9. A TERMELÉS GAZDÁLKODÁSI FORMÁK SZERINT
1988**

/folyó alapáron/

Népgazdasági ág	Vállalati rend szerint működő gazdálkodó szervezetek	Költségvetési rend szerint gazdálkodó szervezetek és költségvetési üzemek	A költségvetési tevékenysége	Önálló	Összesen	Vállalati rend szerint működő gazdálkodó szervezetek	Költségvetési rend szerint gazdálkodó szervezetek és költségvetési üzemek	A költségvetési tevékenysége	Önálló	Összesen
	Milliárd Ft					Százalékos megoszlás				

Bruttó termelési érték

Ipar	1 497,6	3,4	10,1	31,1	1 542,2	97,1	0,2	0,7	2,0	100,0
Építőipar	154,5	6,9	20,1	40,6	222,1	69,6	3,1	9,0	18,3	100,0
Mezőgazdaság és erdőgazdálkodás	406,9	7,3	113,1	3,3	530,6	76,7	1,4	21,3	0,6	100,0
Közlekedés	128,9	9,4	0,8	18,8	157,9	81,6	6,0	0,5	11,9	100,0
Posta és távközlés	26,5	0,0	0,2	0,0	26,7	99,3	0,0	0,7	0,0	100,0
Kereskedelem	203,1	6,2	3,2	14,7	227,2	89,4	2,7	1,4	6,5	100,0
Vízgazdálkodás	30,8	3,5	0,2	0,1	34,6	89,0	10,1	0,6	0,3	100,0
Egyéb anyagi tevékenység	13,1	12,6	0,3	1,9	27,9	47,0	45,2	1,1	6,7	100,0
Anyagi ágak együtt	2 461,4	49,3	148,0	110,5	2 769,2	88,9	1,8	5,3	4,0	100,0
Nem anyagi ágak együtt	138,8	265,4	34,8	10,3	449,3	30,9	59,1	7,7	2,3	100,0
<i>Összesen</i>	<i>2 600,2</i>	<i>314,7</i>	<i>182,8</i>	<i>120,8</i>	<i>3 218,5</i>	<i>80,8</i>	<i>9,8</i>	<i>5,7</i>	<i>3,7</i>	<i>100,0</i>

Bruttó hazai termék (GDP)

Ipar	400,5	1,6	8,5	20,3	430,9	92,9	0,4	2,0	4,7	100,0
Építőipar	65,2	2,4	6,2	22,8	96,6	67,5	2,5	6,4	23,6	100,0
Mezőgazdaság és erdőgazdálkodás	142,1	3,6	56,5	1,6	203,8	69,7	1,8	27,7	0,8	100,0
Közlekedés	66,7	2,6	0,7	11,2	81,2	82,1	3,2	0,9	13,8	100,0
Posta és távközlés	18,9	0,0	0,1	0,0	19,0	99,5	0,0	0,5	0,0	100,0
Kereskedelem	114,5	1,4	2,3	7,4	125,6	91,2	1,1	1,8	5,9	100,0
Vízgazdálkodás	15,3	1,5	0,2	0,0	17,0	90,0	8,8	1,2	0,0	100,0
Egyéb anyagi tevékenység	7,1	6,2	0,2	1,3	14,8	48,0	41,9	1,4	8,7	100,0
Anyagi ágak együtt	830,3	19,3	74,7	64,6	988,9	84,0	2,0	7,6	6,4	100,0
Nem anyagi ágak együtt	61,9	133,7	15,6	7,3	218,5	28,3	61,2	7,1	3,4	100,0
<i>Összesen</i>	<i>892,2</i>	<i>153,0</i>	<i>90,3</i>	<i>71,9</i>	<i>1 207,4</i>	<i>73,9</i>	<i>12,7</i>	<i>7,5</i>	<i>5,9</i>	<i>100,0</i>

5.10. ÁGAZATI KAPCSOLATOK MÉRLEGE
(szervezeti elhatárolásban)
1987

Sor- szám	Felhasználás		Ipar	Építő- ipar	Mezőgaz- daság és erdőgaz- dálkodás	Közle- kedés, posta és távközlés	Kereske- delem	Viz- gazdál- kodás	Egyéb anyagi tevé- kenység
	Forrás								
1.	Ipar		463,1	64,5	78,6	29,3	18,1	9,8	3,4
2.	Építőipar		6,6	5,5	7,2	1,2	1,4	0,6	0,7
3.	Mezőgazdaság és erdő- gazdálkodás		162,5	12,3	144,0	4,1	16,4	1,0	0,8
4.	Közlekedés, posta és távközlés		26,9	11,7	7,0	8,7	30,6	4,0	0,9
5.	Kereskedelem		71,7	8,7	26,0	4,4	3,0	0,7	0,6
6.	Vizgazdálkodás		8,0	1,2	1,8	1,3	1,5	0,7	0,1
7.	Egyéb anyagi tevékenység		10,4	0,4	1,2	0,9	2,7	0,3	0,7
8.	Anyagi ágak együtt		749,1	104,2	265,9	49,9	74,3	17,3	7,1
9.	Nem anyagi ágak együtt		22,5	3,7	6,4	4,3	6,6	0,9	1,9
10.	Hazai anyagfelhasználás összesen		771,6	107,9	272,3	54,2	80,9	18,1	9,0
11.	Import anyagfelhasználás összesen		253,8	12,5	31,2	12,3	6,8	1,3	1,1
12.	Folyó termelőfelhasználás összesen /alapáron/		1 025,4	120,4	303,5	66,5	87,7	19,4	10,1
13.	Termékadók egyenlege		46,1	- 2,1	8,2	7,0	4,8	0,5	0,1
14.	Folyó termelőfelhasználás összesen /piaci áron/		1 071,5	118,3	311,7	73,5	92,5	19,9	10,2
15.	Amortizáció		51,4	2,9	20,7	18,5	4,0	5,3	1,7
16.	Bruttó munkajövedelem		151,8	54,0	122,3	41,3	44,4	7,2	5,7
17.	Tiszta jövedelem		199,2	35,3	46,3	34,6	79,7	4,8	5,7
18.	Nettó hazai termék		351,0	89,3	168,6	75,9	124,1	12,0	11,4
19.	Bruttó hazai termék /GDP/		402,4	92,2	189,3	94,4	128,1	17,3	13,1
20.	Ágazati bruttó termelés		1 473,6	210,5	501,0	167,9	220,7	37,2	23,3
21.	Kiegészítő import		-	-	-	-	-	-	-
22.	Termékadók és értékkülönbözetek		-	-	-	-	-	-	-
23.	Rendelkezésre álló források összesen		1 473,6	210,5	501,0	167,9	220,7	37,2	23,3

/folyó áron, milliárd Ft/

Anyagi ágak együtt	Nem anyagi ágak együtt	Összesen	Végső fogyasztás összesen	Beruházások	Készletváltozás	Export	Végső felhasználás összesen	Felosztott források összesen	Sorszám
666,7	59,1	725,7	303,4	61,6	11,9	371,0	747,9	1 473,6	1.
23,2	14,8	38,0	9,3	162,3	- 8,6	9,5	172,5	210,5	2.
341,1	18,8	359,9	57,4	11,7	31,6	40,4	141,1	501,0	3.
89,8	21,6	111,4	34,2	5,7	- 7,7	24,4	56,5	167,9	4.
115,8	18,0	133,8	76,7	3,3	- 7,5	14,3	86,9	220,7	5.
14,6	8,5	23,0	10,6	3,6	- 0,1	0,1	14,2	37,2	6.
16,6	5,4	22,0	0,7	0,2	0,3	0,2	1,3	23,3	7.
1 267,7	146,1	1 413,8	492,3	248,4	19,8	459,9	1 220,4	2 634,2	8.
46,3	21,0	67,3	289,2	1,5	6,5	4,5	301,6	368,9	9.
1 314,0	167,1	1 481,1	781,5	249,8	26,3	464,4	1 522,0	3 003,1	10.
319,0	26,1	345,1	0,0	52,0	73,3	0,0	125,2	470,3	11.
1 633,0	193,2	1 826,1	781,5	301,8	99,6	464,4	1 647,3	3 473,4	12.
64,6	2,0	66,7	123,3	1,7	-75,7	0,0	49,3	116,0	13.
1 697,6	195,2	1 892,8	904,8	303,5	23,9	464,4	1 696,6	3 589,4	14.
104,5	24,3	128,8							15.
426,7	119,3	546,0							16.
405,6	30,1	435,7							17.
832,3	149,4	981,7							18.
936,8	173,7	1 110,5							19.
2 634,2	368,9	3 003,1							20.
-	-	470,3							21.
-	-	116,0							22.
2 634,2	368,9	3 589,4							23.

5.11. A TERMELÉS MUNKA- ÉS ANYAGIGÉNYESSÉGÉNEK FAJLAGOS MUTATÓI

Év, népgazdasági ág	1 millió forint bruttó termelésre jutó			
	egyenértékes létszám ^{a/} , fő	hazai	import	összes
		anyagfelhasználás, 1 000 Ft		
1970	7,6	452	106	558
1975	4,9	435	146	581
1980	3,2	491	121	612
1981	2,9	489	123	612
1982	2,7	500	112	612
1983	2,6	497	120	617
1984	2,4	498	119	617
1985	2,0	491	126	617
1986	1,9	497	126	623
1987	1,8	493	115	608
Ebből:				
Ipar	0,9	523,6	172,2	695,9
Építőipar	2,0	512,5	59,3	571,8
Mezőgazdaság	2,8	542,8	59,8	602,6
Erdőgazdálkodás	2,2	555,9	112,9	668,8
Közlekedés, posta és távközlés	2,1	322,7	73,3	395,9
Kereskedelem	2,3	366,7	30,6	397,3
Vízgazdálkodás	1,8	487,0	35,3	522,3
Egyéb anyagi tevékenység	2,4	386,5	47,2	433,8
Anyagi ágak együtt	1,6	498,8	121,1	619,9
Nem anyagi ágak együtt	2,9	452,9	70,7	523,6

a/ Az egyenértékes létszám a ténylegesen foglalkoztatottak létszámával több a tulórázók számával, kevesebb a betegségek és a munkaidő csökkentések miatt kiesőkkel és ugyancsak több az egyéb hasznos munkát végzők létszámánál.

5.12. AZ ANYAGHÁNYAD ALAKULÁSA AZ ANYAGI ÁGAKBAN

/1981. évi áron, %/

Megnevezés	1980	1985	1986	1987	Ebből		
					hazai anyagigé- nyesség	rubel- importigé- nyesség	nem rubel- importigé- nyesség
Bányászat	27,7	39,5	42,8	42,8	33,9	4,3	3,2
Villamosenergia ipar	73,3	78,2	73,3	73,2	51,3	19,0	1,7
Kohászat	87,0	89,4	89,4	88,5	48,2	16,9	10,9
Gépipar	69,6	67,0	68,5	68,8	49,9	5,2	8,4
Építőanyagipar	67,1	65,0	66,2	67,0	49,8	5,7	6,4
Vegyipar	85,5	82,2	82,8	82,7	41,0	12,5	11,7
Könnnyűipar	72,4	69,2	71,1	71,4	44,0	5,6	17,5
Egyéb ipar + magánipar	49,4	47,7	47,3	48,4	33,3	2,2	3,9
Élelmiszeripar	88,3	89,4	88,8	88,5	75,3	1,1	5,5
Ipar	74,8	74,4	75,0	75,1	50,4	7,5	9,1
Építőipar	62,7	63,2	63,9	63,0	56,1	3,7	2,9
Mezőgazdaság és erdőgazdálkodás	60,4	60,6	60,7	62,3	51,8	1,8	4,0
Közlekedés, posta és távközlés	41,5	44,7	44,9	45,2	31,2	3,9	3,3
Anyagi ágak összesen	66,4	66,6	66,9	67,3	49,1	5,8	6,6

5.13. A NÉPGAZDASÁG ÖSSZES JÖVEDELME

/folyó realizálási áron, milliárd Ft/

Jövedelemformák	1983	1984	1985	1986	1987	1988
Bruttó hazai termék /GDP/	896,4	978,4	1 033,7	1 088,8	1 226,4	1 411,3
Bruttó munkajövedelem	396,6	433,4	473,3	515,5	561,2	678,6
Eredeti jövedelem	499,8	545,0	560,4	573,3	665,2	732,7
Közvetett adók	319,9	338,8	356,0	364,8	415,7	530,1
Ebből: termékadók	170,7	167,8	172,0	171,3	202,0	280,8
Közvetett támogatások	168,1	168,8	187,6	219,2	238,8	218,7
Ebből: ártámogatás	88,9	78,6	83,0	92,0	101,2	94,4
Összes közvetlen jövedelem	348,0	375,0	392,0	427,7	488,3	421,3
Ebből: ráfordításként elszámolt értékcsökkenés	99,5	105,7	108,3	116,9	124,8	132,5
eredmény	204,6	225,3	240,1	257,7	313,3	241,5
egyéb ^{a/}	43,9	44,0	43,6	53,1	50,2	47,3

a/ Osztalékkal együtt.

5.14. A NÉPGAZDASÁGI JÖVEDELMEK ELOSZTÁSA

1987

/millió Ft/

	Eredeti jövedelem	Közvetett adók /-/	Közvetett támogatások /+/-/	Összes közvetlen jövedelem	Összes közvetlen jövedelemből kamat és biztosítás ^{a/}
Ipar	250 407	113 763	93 205	229 849	34 754
Építőipar	38 236	14 246	4 211	28 201	1 791
Mezőgazdaság	61 881	27 631	19 642	53 892	6 274
Erdőgazdálkodás	5 037	2 360	1 559	4 236	171
Közlekedés	41 151	10 951	2 296	32 496	1 899
Posta és távközlés	11 972	2 778	361	9 555	107
Belkereskedelem	72 869	15 686	5 417	62 600	8 280
Külkereskedelem	10 882	4 753	8 087	14 216	2 304
Vizgazdálkodás	10 094	3 507	875	7 462	223
Egyéb anyagi ágak	7 383	1 801	29	5 611	150
Anyagi ágak együtt	509 912	197 476	135 682	448 118	55 953
Nem anyagi ágak	54 414	16 266	1 973	40 121	- 55 953
Összesen	564 326	213 742	137 655	488 239	0
Termékadók és ártámogatások egyenlege, értékkülönbözetek	100 826	201 976	101 150	0	0
Összesen	665 152	415 718	238 805	488 239	0

	Eredmény	Jövedelmet ^{b/} terhelő adók /-/	Eredményel-számolást követően elszámolt folyó támogatások /+/-/	Nyereség-részesedés	Az adózás és a részesedési kifizetések után maradó jövedelem ^{c/}
Ipar	124 622	111 257	5 159	4 216	62 544
Építőipar	22 325	22 388	257	817	2 217
Mezőgazdaság	28 022	22 361	1 363	4 229	21 851
Erdőgazdálkodás	2 882	1 898	115	281	1 847
Közlekedés	13 379	13 043	147	988	15 333
Posta és távközlés	4 615	3 489	71	127	3 743
Belkereskedelem	49 066	37 606	546	2 427	13 187
Külkereskedelem	14 403	11 477	11	204	3 146
Vizgazdálkodás	1 781	1 217	209	338	5 528
Egyéb anyagi ágak	3 613	3 029	11	293	1 985
Anyagi ágak együtt	264 708	227 765	7 889	13 920	131 381
Nem anyagi ágak	48 582	-39 295	281	2 379	31 496
Összesen	313 290	267 060	8 170	16 299	162 877
Termékadók és ártámogatások egyenlege, értékkülönbözetek	0	0	0	0	0
Összesen	313 290	267 060	8 170	16 299	162 877

a/ Költségként elszámolt kamat és biztosítás egyenlege. - b/ Eredmény és ráfordításként elszámolt értékcsökkenés. - c/ Érdekeltségi alapról és hitelből fizetett kamat nélkül.

5.15. A VÁLLALATI REND SZERINT MŰKÖDŐ GAZDASÁGI EGYSÉGEK JÖVEDELME

1987

/folyó alapáron, millió Ft/

	Ipar	Építő- ipar	Mezőgazdaság		Erdő- gazdál- kodás	Közle- kedés	Posta és táv- közlés
			állami	szövet- kezeti			
Bruttó termelési érték	1 432 031	151 343	96 291	266 175	20 987	119 879	24 368
Folyó termelőfelhasználás	1 059 239	87 353	70 068	172 032	13 161	57 037	6 382
Bruttó hozzáadott érték	372 792	63 990	26 223	94 143	7 826	62 842	17 986
Bruttó munkajövedelem	126 262	29 010	12 223	48 403	3 276	24 749	6 054
Eredeti jövedelem	246 530	34 980	14 000	45 740	4 550	38 093	11 932
Közvetett adók /-/ Ebből: társadalombiztosítási járulék	113 721	14 208	5 370	21 903	2 259	10 650	2 778
termelési adók	46 960	10 422	3 468	11 759	1 038	9 391	2 341
Közvetett támogatások +/- Ebből: dotációk	66 761	3 786	1 902	10 144	1 221	1 259	437
Összes közvetlen jövedelem	93 205	4 211	5 100	13 672	1 559	2 296	361
Ebből: költségként elszámolt kamat	5 907	13	3 025	11 122	7	1 024	149
biztosítás	226 014	24 983	13 730	37 509	3 850	29 739	9 515
eredmény	34 260	1 690	2 243	4 462	153	1 547	108
ráfördítésként elszámolt	494	101	110	321	18	352	1
értékcsökkenés	121 123	19 307	7 240	19 632	2 593	11 465	4 575
Az eredmény és a ráfordításként	47 900	2 640	3 929	13 624	932	15 004	2 673
elszámolt értékcsökkenés	169 023	21 947	11 169	33 256	3 525	26 460	7 248
A jövedelmeket ^{a/} terhelő adók /-/ Eredményelszámolást követően elszámolt	107 915	19 494	4 945	15 221	1 717	11 289	3 449
folyó támogatások +/- Nyereségrészesedés /-/ Érdekeltségi alappól és hitelből	5 159	257	252	1 111	115	147	71
fizetett kamat /-/ Főbb jövedelmi tételek elszámolása	4 209	817	883	3 280	272	931	127
után maradó jövedelem	1 184	2	64	125	8	78	42
	60 874	1 891	5 529	15 741	1 643	14 309	3 701

	Belkeres- kedelem	Külkeres- kedelem	Vizgaz- dálkodás	Egyéb anyagi ágak	Anyagi ágak együtt	Nem anyagi ágak	Összesen
Bruttó termelési érték	177 897	22 841	28 323	10 873	2 351 008	106 256	2 457 264
Folyó termelőfelhasználás	75 055	8 542	14 302	4 623	1 567 794	61 633	1 629 427
Bruttó hozzáadott érték	102 842	14 299	14 021	6 250	783 214	44 623	827 837
Bruttó munkajövedelem	32 787	3 421	5 269	1 861	293 315	18 972	312 287
Eredeti jövedelem	70 055	10 878	8 752	4 389	489 899	25 651	515 550
Közvetett adók /-/ Ebből: társadalombiztosítási járulék	15 555	4 753	3 124	756	195 077	8 214	203 291
termelési adók	12 229	1 008	1 949	599	101 164	6 497	107 661
Közvetett támogatások +/- Ebből: dotációk	3 326	3 745	1 175	157	93 913	1 717	95 630
Összes közvetlen jövedelem	5 417	8 087	875	29	134 812	1 973	136 785
Ebből: költségként elszámolt kamat	506	161	0	2	21 916	360	22 276
biztosítás	59 917	14 212	6 503	3 662	429 634	19 410	449 044
eredmény	8 092	2 217	175	133	55 080	-55 080	0
ráfördítésként elszámolt	188	87	48	17	873	873	0
értékcsökkenés	46 549	14 399	1 188	2 624	250 686	44 268	294 954
Az eredmény és a ráfordításként	3 442	413	4 727	723	96 007	7 910	103 917
elszámolt értékcsökkenés	49 991	14 812	5 915	3 347	346 693	52 178	398 871
A jövedelmeket ^{a/} terhelő adók /-/ Eredményelszámolást követően elszámolt	36 246	11 473	681	1 972	214 402	28 413	242 815
folyó támogatások +/- Nyereségrészesedés /-/ Érdekeltségi alappól és hitelből	546	11	209	11	7 889	281	8 170
fizetett kamat /-/ Főbb jövedelmi tételek elszámolása	2 395	204	263	128	13 509	1 509	15 018
után maradó jövedelem	20	0	1	0	1 524	- 1 524	0
	11 876	3 146	5 179	1 259	125 147	24 061	149 208

a/ Eredmény és ráfordításként elszámolt értékcsökkenés.

6. Nemzeti vagyon

6.1. AZ ÚJRATERMELHETŐ NEMZETI VAGYON ÉRTÉKE

/folyó áron, milliárd Ft/

	1984	1985	1986	1987	
	Bruttó érték			Nettó érték	
Állóeszközök	3 809,1	3 965,7	4 205,0	4 440,0	2 805,3
Befejezetlen beruházások	198,2	207,5	181,2	199,9	199,9
Készletek	757,0	807,4	855,5	882,8	882,8
Felhalmozott eszközök összesen	4 764,3	4 980,6	5 241,7	5 522,7	3 888,0
Háztartások tartós készletei	623,3	678,7
<i>Újratermelhető nemzeti vagyon</i>	5 387,6	5 659,3

6.2. A FELHALMOZOTT ESZKÖZÖK ÉRTÉKE

1987

/folyó áron, milliárd Ft/

Népgazdasági ág	Állóeszközök		Befejezetlen beruházások	Készletek	Összesen	
	bruttó értéke	nettó értéke			Bruttó érték	Nettó érték
Ipar	1 176,9	643,9	64,9	364,0	1 605,8	1 072,8
Építőipar	60,1	33,1	1,1	41,8	103,0	76,0
Mezőgazdaság és erdőgazdálkodás	465,5	273,9	16,0	193,4	674,9	483,3
Ebből: erdőgazdálkodás	19,9	11,5	1,0	4,6	25,5	17,1
Közlekedés	733,6	438,5	19,7	22,6	775,9	480,8
Posta és távközlés	61,0	38,4	10,3	6,0	77,3	54,7
Kereskedelem	136,8	99,9	5,9	180,4	323,1	286,2
Vízgazdálkodás	238,3	184,7	30,6	6,7	275,6	222,0
Egyéb anyagi tevékenység	34,6	21,8	0,4	4,3	39,3	26,5
Anyagi ágak együtt	2 906,8	1 734,2	148,9	819,2	3 874,9	2 702,3
Nem anyagi ágak együtt	1 533,2	1 071,1	51,0	63,6	1 647,8	1 185,7
<i>Összesen</i>	4 440,0	2 805,3	199,9	882,8	5 522,7	3 888,0

6.3. ÁLLÓESZKÖZMÉRLEG*

/folyó áron, milliárd Ft/

Állóeszközök bruttó értéke	1984	1985	1986	1987
Állomány, január 1-én	3 605,5	3 777,1	3 965,7	4 205,0
Üzembe helyezett beruházások	233,1	219,7	276,1	279,1
Selejtezés	- 32,1	- 30,5	- 35,4	- 45,2
Egyéb állományváltozás	2,6	0,6	1,4	1,1
Állomány, december 31-én	3 809,1	3 965,7	4 205,0	4 440,0

* 1984. december 31-ig a 20 000 Ft-ot, 1985. január 1-től az 50 000 Ft-ot meghaladó eszközök értéke.

6.4. AZ ÁLLÓESZKÖZÁLLOMÁNY INDEXE

/bruttó érték alapján/

Év	Ipar	Építő- ipar	Mező- gazdaság és erdő- gazdál- kodás	Ebből mező- gazdaság	Közle- kedés	Posta és táv- közlés	Keres- kedelem	Viz- gazdál- kodás	Egyéb anyag- tevé- kenység	Anyagi ágak együtt	Nem anyag- ágak együtt	Összesen
1970 = 100,0												
1980	213,3	314,8	192,7	191,2	131,5	226,0	263,3	176,1	..	182,3	158,3	173,0
1981	224,4	333,4	201,9	200,2	134,2	241,9	281,7	185,3	..	190,3	164,4	180,3
1982	235,4	336,7	210,6	208,6	136,6	262,4	312,1	194,6	..	198,3	171,6	188,1
1983	248,8	344,8	217,7	215,7	139,7	279,4	333,0	203,7	..	206,8	179,2	198,2
1984	262,6	355,0	223,5	221,4	142,6	297,6	353,8	214,0	..	215,2	186,6	204,2
1985	271,4	355,9	228,1	225,9	145,0	323,8	375,6	223,7	..	221,6	194,1	211,0
1986	286,9	351,6	232,0	229,5	147,3	348,1	395,5	234,0	..	229,8	201,9	219,0
1987	304,1	357,6	245,0	242,1	150,5	373,5	428,7	249,9	..	241,5	214,8	231,0
Előző év = 100,0												
1985	103,3	100,2	102,1	102,0	101,7	108,8	106,2	104,5	105,5	103,0	104,0	103,3
1986	105,7	98,8	101,7	101,6	101,6	107,5	105,3	104,6	105,1	103,7	104,0	103,8
1987	106,0	101,7	105,6	105,5	102,2	107,3	108,4	106,8	105,4	105,1	106,4	105,5

6.5. AZ ÁLLÓESZKÖZÖK BRUTTÓ ÉS NETTÓ ÉRTÉKE GAZDÁLKODÁSI FORMÁK SZERINT

1987

/folyó áron, millió Ft/

	Bruttó érték				Nettó érték			
	Ingatla- nok	Gépek, be- rendezé- sek és járművek	Állóesz- közök együtt	Százalé- kos meg- oszlás	Ingatla- nok	Gépek, be- rendezé- sek és járművek	Állóesz- közök együtt	Százalé- kos meg- oszlás
Vállalati rend szerint								
működő gazdálkodó szervezetek								
Vállalatok	1 355 278	941 906	297 184	51,7	892 954	403 576	1 296 530	46,2
Szövetkezetek	226 996	135 281	362 277	8,2	168 819	52 813	221 632	7,9
Kisvállalatok, kisszövetkezetek	11 980	10 146	22 126	0,5	9 769	4 792	14 561	0,5
Együtt	1 594 254	1 087 333	2 681 587	60,4	1 071 542	461 181	1 532 723	54,6
Költségvetési rend szerint								
gazdálkodó szervezetek és költségvetési üzemek								
	812 799	79 334	892 133	20,1	597 948	40 753	638 701	22,8
Lakosság kiegészítő								
tevékenysége								
Személyi tulajdonu lakás	786 948	-	786 948	17,7	576 391	-	576 391	20,6
Szövetkezeti tagok háztáji gazdaságai	30 136	1 106	31 242	0,7	20 638	174	20 812	0,7
A lakosság kiegészítő tevékenysége	16 660	1 912	18 572	0,4	12 085	339	12 424	0,4
Együtt	833 744	3 018	836 762	18,8	609 114	513	609 627	21,7
Önállóik	20 207	9 334	29 541	0,7	17 171	7 045	24 216	0,9
Összesen	3 261 004	1 179 019	4 440 023	100,0	2 295 775	509 492	2 805 267	100,0

6.6. AZ ÁLLÓESZKÖZÖK NÉPGAZDASÁGI ÁGANKÉNT
1987

/folyó áron, milliárd Ft/

Népgazdasági ág, ágazat	Ingatlanok ^{a/}	Gépek, berendezések és járművek	Állóeszközök könyvszerinti	O-ra leirt állóeszközök kivezetéskori	Üzemben levő állóeszközök	Értékcsökkenés állománya	Nettó érték
Ipar	503,3	473,0	976,3	200,6	1 176,9	332,4	643,9
Építőipar	26,1	22,8	48,9	11,2	60,1	15,8	33,1
Mezőgazdaság és erdőgazdálkodás	289,6	111,2	400,8	64,7	465,5	126,9	273,9
Ebből: erdőgazdálkodás	10,4	6,4	16,8	3,1	19,9	5,4	11,5
Közlekedés	575,1	125,4	700,5	33,1	733,6	261,9	438,5
Posta és távközlés	31,5	24,7	56,2	4,8	61,0	17,9	38,4
Belkereskedelem	97,0	21,3	118,3	7,6	125,9	25,7	92,5
Külkereskedelem	7,1	2,9	10,0	0,9	10,9	2,7	7,4
Vizgazdálkodás	204,5	21,2	225,7	12,6	238,3	40,9	184,7
Egyéb anyagi tevékenység	21,5	10,3	31,8	2,8	34,6	10,0	21,8
Anyagi ágak együtt	1 755,7	812,8	2 568,5	338,3	2 906,8	834,2	1 734,2
Nem anyagi ágak együtt	1 430,2	95,5	1 525,7	7,5	1 533,2	454,6	1 071,1
<i>Összesen</i>	<i>3 185,9</i>	<i>908,3</i>	<i>4 094,2</i>	<i>345,8</i>	<i>4 440,0</i>	<i>1 288,8</i>	<i>2 805,3</i>

a/ Az üzemkörön kívüli és jóléti állóeszközök az ingatlanok között szerepelnek.

6.7. A KÉSZLETÁLLOMÁNY ÖSSZETÉTELE
1987

/folyó áron, milliárd Ft/

Népgazdasági ág, ágazat	Anyagok, fogyóeszközök, gyártóeszközök és göngyölegek	Áruk	Tenyész-igás-állatok	Vásárolt készletek	Befejezetlen és félkész termékek	Késztermékek	Növendék és hizóállatok	Összesen
Ipar	261,5	13,9	0,2	275,6	51,3	36,3	0,2	363,4
Építőipar	28,1	8,8	-	36,9	3,8	1,0	-	41,7
Mezőgazdaság és erdőgazdálkodás	62,4	2,6	23,2	88,2	31,2	26,1	47,7	193,2
Ebből: erdőgazdálkodás	2,5	0,1	0,1	2,7	0,3	1,6	-	4,6
Közlekedés	21,8	0,3	-	22,1	0,2	-	-	22,3
Posta és távközlés	5,9	-	-	5,9	0,1	-	-	6,0
Belkereskedelem	27,1	139,7	-	166,8	0,5	2,4	0,1	169,8
Külkereskedelem	2,0	8,3	-	10,3	0,1	-	-	10,4
Vizgazdálkodás	6,3	0,1	-	6,4	0,2	-	-	6,6
Egyéb anyagi tevékenység	3,4	0,6	-	4,0	0,3	-	-	4,3
Anyagi ágak együtt	418,5	174,3	23,4	616,2	87,7	65,8	48,0	817,7
Személyi és gazdasági szolgáltatás	9,9	7,4	-	17,3	0,6	0,1	-	18,0
Egészségügyi, szociális és kulturális szolgáltatás	32,3	1,2	0,1	33,6	1,0	1,0	-	35,6
Közösségi, közigazgatási és egyéb szolgáltatás	8,3	0,6	-	8,9	0,8	0,2	-	9,9
Nem anyagi ágak együtt	50,5	9,2	0,1	59,8	2,4	1,3	-	63,5
<i>Összesen</i>	<i>469,0</i>	<i>183,5</i>	<i>23,5</i>	<i>676,0</i>	<i>90,1</i>	<i>67,1</i>	<i>48,0</i>	<i>881,2</i>

7. Beruházás

7.1. NÉPGAZDASÁGI BERUHÁZÁSOK

Év, évek	Pénzügyi teljesítés					Üzembe helyezés	
	állami	szövetkezeti	együtt	lakosság és önállók	Összesen	Összesen	ebből állami és szövetkezeti szervezetek
	szervezetek						
Folyó áron, millió Ft							
1985	167 865	26 263	194 128	45 500	239 628	219 417	170 617
1986	178 409	28 945	207 354	51 835	259 189	276 083	221 837
1987	205 991	37 614	243 605	51 472	295 077	279 107	228 055
1988	198 998	32 962	231 960	58 790	290 750	269 881	211 639
Százalékos megoszlás (folyó áron)							
1976-1980	78,2	11,6	89,8	10,2	100,0	100,0	88,6
1981-1985	71,4	12,5	83,9	16,1	100,0	100,0	83,0
1986	68,8	11,2	80,0	20,0	100,0	100,0	80,4
1987	69,8	12,8	82,6	17,4	100,0	100,0	81,7
1988	68,5	11,3	79,8	20,2	100,0	100,0	78,4
Volumenindexek 1975 = 100,0							
1976	100,9	92,9	99,7	101,3	99,9	95,4	94,9
1977	116,5	98,9	114,0	102,8	112,6	97,8	98,2
1978	122,3	108,1	120,2	102,8	118,1	106,4	108,2
1979	124,0	107,4	121,5	102,8	119,3	112,3	114,9
1980	115,0	104,4	113,5	104,9	112,4	110,1	110,7
1981	105,7	109,9	106,2	109,2	106,6	104,4	104,3
1982	100,5	117,9	102,9	113,8	104,2	100,0	98,5
1983	96,8	102,6	97,6	126,6	101,0	108,1	106,6
1984	91,9	99,0	92,8	135,6	98,1	106,6	103,9
1985	91,5	87,2	90,9	131,4	95,9	93,0	86,6
1986	92,7	90,6	92,4	138,9	98,1	112,1	107,9
1987	101,2	110,7	102,5	127,0	105,6	106,3	104,0
1988	94,2	93,5	94,0	120,0	97,5	95,6	92,4
1980 = 100,0							
1981	91,9	105,3	93,6	104,0	94,8	94,8	94,2
1982	87,4	112,9	90,7	108,3	92,7	90,8	89,0
1983	84,2	98,3	86,0	120,6	89,9	98,2	96,3
1984	79,9	94,8	81,8	129,2	87,3	96,8	93,9
1985	79,6	83,5	80,1	125,2	85,3	84,5	78,2
1986	80,6	86,8	81,4	132,3	87,3	101,8	97,5
1987	88,0	106,0	90,3	120,9	93,9	96,5	94,0
1988	81,9	89,6	82,8	114,3	86,7	86,8	83,5
Előző év - 100,0							
1985	99,5	88,0	97,8	96,9	97,7	87,2	83,3
1986	101,2	104,0	101,6	105,7	102,3	120,5	124,6
1987	109,2	122,2	111,0	91,4	107,6	94,8	96,4
1988	93,1	84,5	91,7	94,5	92,3	89,9	88,8

7.2. A NÉPGAZDASÁG BERUHÁZÁSAI NÉPGAZDASÁGI ÁGAK SZERINT

Év, évek	Ipar	Építő- ipar	Mező- gazdaság és erdő- gazdál- kodás	Közle- kedés	Posta és táv- közlés	Kereske- delem	Viz- gazdál- kodás	Egyéb anyag- tevé- kenység	Anyagi ágak együtt	Nem anyag- ágak	Összesen
Folyó áron, millió Ft											
1985	76 337	2 367	26 861	20 234	5 638	10 167	14 158	1 256	157 018	82 610	239 628
1986	75 464	2 718	30 383	23 206	7 105	9 399	18 281	1 545	168 101	91 088	259 189
1987	84 022	3 423	39 458	24 978	10 475	11 424	20 808	1 699	196 287	98 790	295 077
1988	80 911	3 507	31 981	23 290	13 213	11 002	21 400	3 178	188 482	102 268	290 750
Százalékos megoszlás (folyó áron)											
1976-1980	35,4	2,7	13,3	10,5	1,5	4,2	5,1	0,4	73,1	26,9	100,0
1981-1985	31,7	1,4	13,0	9,3	1,9	4,4	5,8	0,5	68,0	32,0	100,0
1986	29,1	1,1	11,7	9,0	2,7	3,6	7,1	0,6	64,9	35,1	100,0
1987	28,5	1,1	13,4	8,5	3,5	3,9	7,0	0,6	66,5	33,5	100,0
1988	27,8	1,2	11,0	8,0	4,5	3,8	7,4	1,1	64,8	35,2	100,0
Volumenindexek 1975 = 100,0											
1976	108,0	112,4	94,3	89,4	81,8	102,3	105,8	..	101,1	96,9	99,9
1977	133,2	144,3	102,6	91,8	86,5	97,0	115,2	..	115,4	105,7	112,6
1978	137,6	188,9	112,4	100,1	97,3	96,5	120,2	..	122,7	106,7	118,1
1979	135,1	156,8	110,1	107,1	114,3	101,4	130,9	..	122,7	110,8	119,3
1980	119,6	135,3	97,8	99,2	139,5	118,3	130,6	..	113,1	110,5	112,4
1981	109,9	102,6	106,0	90,2	100,1	121,9	130,5	..	107,3	104,5	106,6
1982	110,3	82,4	105,1	83,6	116,3	102,8	124,9	..	104,5	103,4	104,2
1983	107,6	77,4	88,3	77,1	133,1	97,2	126,3	..	98,8	106,2	101,0
1984	105,2	66,8	82,0	65,2	149,5	94,2	124,5	..	94,0	107,8	98,1
1985	105,0	52,5	76,2	62,1	167,5	91,9	120,8	..	91,7	105,4	95,9
1986	98,4	54,3	81,5	64,3	204,2	81,1	146,9	..	92,3	111,5	98,1
1987	103,7	65,4	98,9	65,5	285,7	92,0	157,5	..	101,7	114,0	105,6
1988	96,4	64,2	76,6	59,2	357,1	83,7	154,0	..	94,0	104,9	97,5
1980 = 100,0											
1981	91,9	75,8	108,4	90,9	71,8	103,2	99,9	87,5	94,9	94,6	94,8
1982	92,2	60,9	107,5	84,3	83,4	87,0	95,6	125,4	92,4	93,6	92,7
1983	90,0	57,2	90,3	77,7	95,4	82,2	96,7	163,8	87,4	96,1	89,9
1984	88,0	49,4	83,8	65,7	107,2	79,6	95,3	155,2	83,1	97,6	87,3
1985	87,8	38,8	77,9	62,6	120,1	77,7	92,5	153,8	81,1	95,4	85,3
1986	82,3	40,1	83,3	64,8	146,4	68,5	112,5	167,6	81,6	100,9	87,3
1987	86,7	48,3	101,1	66,0	204,8	77,7	120,6	170,8	89,9	103,1	93,9
1988	80,6	47,4	78,4	59,7	256,0	70,7	117,9	308,1	83,1	94,9	86,7
Előző év = 100,0											
1985	99,8	78,5	93,0	95,3	112,1	97,6	97,0	99,1	97,6	97,8	97,7
1986	93,7	103,4	106,9	103,5	121,9	88,2	121,6	109,0	100,6	105,8	102,3
1987	105,4	120,5	121,4	101,8	139,9	113,4	107,2	101,9	110,2	102,2	107,6
1988	93,0	98,1	77,5	90,4	125,0	91,0	97,8	180,4	92,4	92,0	92,3

7.3. BERUHÁZÁSOK DÖNTÉSI JOGKÖR SZERINT, 1988

(állami és szövetkezeti szervezetek)

/folyó áron, millió Ft/

Népgazdasági ágak, anyag- és műszaki összetétel	Nagy	Cél- csoportos	Egyéb központi	Központi	Tanácsai	Vállalati	Összesen*
Ipar	3 757	8 051	381	12 189	1 749	66 567	80 505
Építőipar	-	-	-	-	-	3 434	3 434
Mezőgazdaság és erdő- gazdálkodás	-	406	652	1 058	-	28 535	29 593
Közlekedés	1 406	7 961	419	9 786	2 701	10 155	22 642
Posta és távközlés	-	7 337	-	7 337	157	5 719	13 213
Kereskedelem	-	199	-	199	1 331	9 130	10 660
Vizgazdálkodás	5 278	2 580	916	8 774	2 124	10 502	21 400
Egyéb anyagi tevékenység	-	-	357	357	634	1 185	2 176
Anyagi ágak együtt	10 441	26 534	2 725	39 700	8 696	135 227	183 623
Nem anyagi ágak	77	78	12 377	12 532	21 563	14 242	48 337
<i>Összesen</i>	<i>10 518</i>	<i>26 612</i>	<i>15 102</i>	<i>52 232</i>	<i>30 259</i>	<i>149 469</i>	<i>231 960</i>
Összesenből							
Építés	6 386	14 524	8 010	28 920	24 860	61 824	115 604
Gép	2 400	10 236	6 406	19 042	3 441	79 949	102 432
belföldi	1 204	6 985	2 581	10 770	1 384	40 386	52 540
import	1 196	3 251	3 825	8 272	2 057	39 563	49 892
rubelelszámolásu	482	396	813	1 691	540	13 623	15 854
nem rubelelszámolásu	714	2 855	3 012	6 581	1 517	25 940	34 038
Egyéb	1 732	1 852	686	4 270	1 958	7 696	13 924

7.4. BERUHÁZÁSOK ANYAGI-MŰSZAKI ÖSSZETÉTELE

(állami és szövetkezeti szervezetek)

Év, évek	Építés	Gép	Ezen belül				Egyéb	Összesen
			belföldi	import	rubel-	nem rubel-		
			gép		elszámolásu import gép			
Folyó áron, millió Ft								
1985	94 039	80 841	43 056	37 785	17 411	20 374	19 248	194 128
1986	99 787	92 013	49 074	42 939	17 131	25 808	15 554	207 354
1987	115 787	112 264	58 929	53 335	20 965	32 370	15 554	243 605
1988	115 604	102 432	52 540	49 892	15 854	34 038	13 924	231 960
Százalékos megoszlás (folyó áron)								
1976-1980	46,5	43,9	19,2	24,7	13,5	11,2	9,6	100,0
1981-1985	48,6	40,7	20,9	19,8	10,1	9,7	10,7	100,0
1986	48,1	44,4	23,7	20,7	8,3	12,4	7,5	100,0
1987	47,5	46,1	24,2	21,9	8,6	13,3	6,4	100,0
1988	49,8	44,2	22,7	21,5	6,8	14,7	6,0	100,0
Volumenindexek 1975 = 100,0								
1976	98,8	100,8	99,5	101,8	94,2	114,4	99,4	99,7
1977	112,8	114,6	108,6	119,4	106,1	140,8	117,0	114,0
1978	115,7	122,7	117,1	127,0	104,8	161,4	133,5	120,2
1979	119,2	120,3	122,6	118,3	107,0	136,6	141,5	121,5
1980	114,3	107,8	111,4	104,8	102,3	109,8	136,5	113,5
1981	107,9	101,2	108,7	95,2	80,9	117,0	121,2	106,2
1982	101,6	99,7	109,7	91,6	80,7	108,7	125,9	102,9
1983	95,7	94,1	109,9	81,2	76,1	89,6	125,0	97,6
1984	89,4	91,6	111,5	75,5	67,3	88,4	118,9	92,8
1985	86,0	93,2	113,2	77,0	61,2	101,2	106,7	90,9
1986	86,3	100,6	123,3	82,3	56,0	121,7	84,6	92,4
1987	93,6	116,6	142,3	96,0	68,9	136,7	81,3	102,5
1988	88,3	104,7	129,4	85,1	52,6	131,0	69,9	94,0
1980 = 100,0								
1981	94,4	93,9	97,6	90,8	79,1	106,6	88,8	93,6
1982	88,9	92,5	98,5	87,4	78,9	99,0	92,2	90,7
1983	83,7	87,3	98,7	77,5	74,4	81,6	91,6	86,0
1984	78,2	85,0	100,1	72,0	65,8	80,5	87,1	81,8
1985	75,2	86,5	101,6	73,5	59,8	92,2	78,2	80,1
1986	75,5	93,3	110,7	78,5	54,7	110,8	62,0	81,4
1987	81,9	108,2	127,7	91,6	67,3	124,5	59,6	90,3
1988	77,2	97,2	116,1	81,2	51,4	119,3	51,3	82,8
Előző év = 100,0								
1985	96,2	101,8	101,5	102,1	90,9	114,6	89,8	97,8
1986	100,4	107,9	108,9	106,7	91,5	120,2	79,3	101,6
1987	108,5	116,0	115,4	116,7	123,0	112,4	96,1	111,0
1988	94,3	89,8	90,9	88,6	76,4	95,8	86,0	91,7

7.5. BERUHÁZÁSOK A BERUHÁZÁS JELLEGE SZERINT
(állami és szövetkezeti szervezetek)

Jelleg	1985	1986	1987	1988	
	Folyó áron, millió Ft				Százalékos megoszlás
Építés					
Utak	3 735	4 919	4 964	4 952	2,1
Vasutak	3 309	3 506	3 433	3 513	1,5
Vízi építmények	5 847	9 180	9 606	10 872	4,7
Hidak	646	576	946	1 241	0,5
Ipari építmények	11 133	11 099	13 487	12 851	5,5
Mezőgazdasági építmények	2 164	4 051	7 076	6 754	2,9
Közlekedési építmények	2 720	2 760	2 752	2 445	1,1
Kereskedelmi és szolgáltató építmények	5 105	3 436	4 637	4 916	2,1
Tároló építmények	4 953	5 134	5 562	4 946	2,1
Igazgatási épületek	2 388	2 578	3 125	4 966	2,1
Művelődési és oktatási épületek	5 014	8 946	10 043	8 312	3,6
Szociális épületek	5 123	5 469	5 487	5 272	2,3
Lakó- és szálló jellegű épületek	8 305	7 150	9 026	7 667	3,3
Vezetékek	15 276	16 804	20 512	19 966	8,6
Alagutak és földalatti építmények	1 258	1 357	846	910	0,4
Kőolajipari és geológiai furások	2 422	2 297	2 761	3 025	1,3
Bányaépítmények	1 413	1 435	1 456	1 514	0,7
Egyéb építmények	13 228	9 090	10 068	11 482	5,0
<i>Együtt</i>	<i>94 039</i>	<i>99 787</i>	<i>115 787</i>	<i>115 604</i>	<i>49,8</i>
Gép					
Fém szerkezetek és tárolótartályok	1 585	1 668	2 857	1 258	0,5
Általános rendeltetésű gépek	12 164	11 481	12 247	11 311	4,9
Bányászati gépek	2 268	2 250	2 190	2 207	1,0
Kohászati berendezések	778	450	768	592	0,2
Építőanyagipari gépek	1 060	694	841	725	0,3
Építőipari gépek	897	1 670	1 965	1 573	0,7
Szerszámgépek	4 191	4 769	6 712	4 646	2,0
Vegyipari gépek	4 318	3 519	4 495	4 981	2,2
Könnyűipari gépek	2 789	4 040	4 171	3 341	1,4
Élelmiszeripari, kereskedelmi és csomagoló gépek	2 988	3 153	3 770	5 036	2,2
Traktorok és mezőgazdasági gépek	6 171	8 207	10 411	6 152	2,7
Vasúti járművek	1 221	1 421	1 784	2 149	0,9
Közúti gépjárművek, pótkocsik	7 876	11 897	12 664	10 790	4,7
Vízi és légi járművek	186	138	609	1 007	0,4
Villamosipari gépek és berendezések	1 533	1 384	1 891	1 792	0,8
Híradástechnikai berendezések	3 962	4 355	6 091	7 299	3,1
Műszerek	9 927	13 870	19 907	18 806	8,1
Technológiai szerelési munkák	11 986	14 228	14 615	12 107	5,2
Egyéb gépek és gépi berendezések	4 941	2 819	4 276	6 660	2,9
<i>Együtt</i>	<i>80 841</i>	<i>92 013</i>	<i>112 264</i>	<i>102 432</i>	<i>44,2</i>
Egyéb					
Gazdasági-műszaki tervezés	5 720	6 857	8 398	7 208	3,1
Berendezési és felszerelési tárgyak	849	759	905	626	0,3
Erdő- és mezőgazdasági telepítések	1 034	1 400	1 775	1 766	0,8
Egyéb költségek	11 645	6 538	4 476	4 324	1,8
<i>Együtt</i>	<i>19 248</i>	<i>15 554</i>	<i>15 554</i>	<i>13 924</i>	<i>6,0</i>
<i>Összesen</i>	<i>194 128</i>	<i>207 354</i>	<i>243 605</i>	<i>231 960</i>	<i>100,0</i>

7.6. BERUHÁZÁSOK NÉPGAZDASÁGI ÁGAK SZERINT
(állami és szövetkezeti szervezetek)

Népgazdasági ágak	Folyó áron				Volumenindexek, 1988		
	millió Ft		% -os megoszlás		1975	1980	1987
	1987	1988	1987	1988	% -ában		
Ipar.	83 694	80 505	34,4	34,7	96,2	80,4	92,9
Építőipar	3 363	3 434	1,4	1,5	64,9	48,0	98,1
Mezőgazdaság és erdőgazdálkodás	37 254	29 593	15,3	12,8	75,1	76,8	76,6
Közlekedés	24 243	22 642	9,9	9,8	60,6	61,1	91,0
Posta és távközlés	10 475	13 213	4,3	5,7	357,1	256,0	125,0
Belkereskedelem	9 752	9 413	4,0	4,1	79,2	67,3	92,1
Külkereskedelem	982	1 247	0,4	0,5	122,5	100,6	120,3
Vizgazdálkodás	20 809	21 400	8,5	9,2	154,0	117,9	97,8
Egyéb anyagi tevékenység	1 639	2 176	0,7	0,9	..	221,7	128,8
Anyagi ágak együtt	192 211	183 623	78,9	79,2	93,6	82,7	92,3
Személyi és gazdasági szolgáltatás	21 962	21 086	9,0	9,1
Egészségügyi, szociális és kulturális szolgáltatás	19 409	18 108	8,0	7,8
Közösségi, közigazgatási és egyéb szolgáltatás	10 023	9 143	4,1	3,9
Nem anyagi ágak együtt	51 394	48 337	21,1	20,8	95,4	83,3	89,8
<i>Összesen</i>	<i>243 605</i>	<i>231 960</i>	<i>100,0</i>	<i>100,0</i>	<i>94,0</i>	<i>82,8</i>	<i>91,7</i>

7.7. ÜZEMBE HELYEZETT BERUHÁZÁSOK NÉPGAZDASÁGI ÁGAK SZERINT
(állami és szövetkezeti szervezetek)

év, évek	Ipar	Építőipar	Mezőgazdaság és erdőgazdálkodás	Közlekedés	Posta és távközlés	Kereskedelem	Vizgazdálkodás	Egyéb anyagi tevékenység	Anyagi ágak együtt	Nem anyagi ágak	Összesen
----------	------	-----------	---------------------------------	------------	--------------------	--------------	----------------	--------------------------	--------------------	-----------------	----------

Folyó áron, millió Ft

1985	57 617	2 149	24 858	19 748	5 686	9 339	13 546	1 846	134 789	35 828	170 617
1986	93 726	2 493	26 873	23 136	4 986	10 895	16 091	1 785	179 985	41 852	221 837
1987	86 104	3 478	36 523	21 920	6 900	9 437	16 851	2 072	183 285	44 770	228 055
1988	80 121	3 357	28 419	19 903	9 224	9 970	15 737	2 520	169 251	42 388	211 639

Volumenindexek
1975 = 100,0

1976	76,9	99,9	89,4	120,7	115,5	159,1	145,8	..	93,9	99,6	94,9
1977	86,7	124,7	94,7	85,0	159,7	153,8	151,0	..	95,9	109,2	98,2
1978	111,4	167,5	102,2	80,1	143,8	128,1	167,5	..	109,6	102,5	108,2
1979	111,0	143,1	104,0	116,5	151,1	130,9	172,6	..	115,2	113,6	114,9
1980	94,0	118,2	93,2	121,4	230,0	139,5	193,3	..	106,6	129,2	110,7
1981	89,6	118,4	101,0	95,4	170,0	158,5	198,7	..	102,3	112,9	104,3
1982	83,7	70,6	105,9	78,1	203,1	195,4	199,9	..	98,5	98,8	98,5
1983	102,7	71,9	96,6	96,5	183,5	136,6	198,3	..	106,3	108,8	106,6
1984	104,4	78,2	85,3	104,0	189,3	118,3	222,7	..	106,9	91,0	103,9
1985	72,7	47,5	74,1	78,3	278,8	129,9	198,3	..	84,4	96,6	86,6
1986	114,4	50,9	76,1	85,8	233,2	145,1	225,0	..	108,1	107,6	107,9
1987	98,7	66,4	96,6	76,2	308,9	116,8	216,9	..	102,9	109,3	104,0
1988	87,0	61,6	72,8	67,1	399,7	120,9	192,8	..	91,0	98,9	92,4

Előző év = 100,0

1985	69,6	60,7	86,9	75,3	147,4	109,8	89,1	94,6	78,9	106,2	83,3
1986	157,4	107,3	102,7	109,6	83,6	111,7	113,4	91,1	128,1	111,4	124,6
1987	86,3	130,4	126,9	88,8	132,5	80,5	96,4	106,8	95,2	101,6	96,4
1988	88,1	92,8	75,4	88,1	129,4	103,5	88,9	117,3	88,4	90,5	88,8

7.8. AZ IPAR BERUHÁZÁSAI

(állami és szövetkezeti szervezetek)

Év, évek	Bányászat	Villamos-energia- ipar	Kohászat	Gépipar	Építő- anyag- ipar	Vegyipar	Könnyű- ipar	Egyéb ipar	Élelmi- szer- ipar	Ipar
Folyó áron, millió Ft										
1985	16 909	15 611	4 366	9 245	3 184	13 277	4 727	381	8 637	76 337
1986	16 589	13 641	4 101	9 607	2 398	13 226	6 077	315	9 256	75 210
1987	16 786	15 821	3 503	13 716	2 541	15 560	5 803	426	9 538	83 694
1988	16 345	11 628	3 895	10 557	3 264	16 383	5 581	591	12 261	80 505
Százalékos megoszlás (folyó áron)										
1976-1980	11,3	15,8	9,0	18,4	6,2	15,1	9,0	1,1	14,1	100,0
1981-1985	17,5	20,6	8,1	14,8	3,7	15,4	7,8	0,9	11,2	100,0
1986	22,1	18,1	5,4	12,8	3,2	17,6	8,1	0,4	12,3	100,0
1987	20,1	18,9	4,2	16,4	3,0	18,6	6,9	0,5	11,4	100,0
1988	20,3	14,5	4,8	13,1	4,1	20,4	6,9	0,7	15,2	100,0
Volumenindexek 1975 = 100,0										
1976	104,3	107,3	105,1	115,0	118,7	105,6	101,5	116,4	108,4	108,0
1977	127,4	127,8	139,8	161,7	134,5	115,6	104,6	121,6	159,3	133,2
1978	136,7	140,6	170,5	155,4	134,1	107,3	114,9	122,9	168,5	137,6
1979	147,9	161,9	236,3	144,9	126,2	84,2	88,4	139,0	160,2	135,1
1980	159,2	167,0	221,0	125,4	88,7	66,7	70,8	128,9	119,2	119,6
1981	148,5	151,9	186,7	107,6	64,0	73,0	70,8	156,3	109,7	109,9
1982	147,9	153,3	135,5	108,0	56,6	87,0	94,2	118,8	99,9	110,3
1983	168,6	164,3	136,4	104,2	61,2	81,5	68,6	84,8	87,0	107,6
1984	188,8	159,5	128,8	96,3	55,8	75,0	62,9	57,7	91,7	105,2
1985	216,5	153,8	91,9	78,6	66,1	90,8	53,5	47,6	94,0	105,0
1986	200,9	131,3	82,9	75,6	47,3	85,7	64,9	37,1	95,5	98,2
1987	195,0	146,1	66,8	100,8	46,9	94,0	58,5	47,9	92,9	103,5
1988	183,9	105,0	71,9	75,5	57,9	94,8	53,2	65,1	114,5	96,2
1980 = 100,0										
1985	136,0	92,1	41,6	62,7	74,5	136,2	75,6	36,9	78,9	87,8
1986	126,2	78,6	37,5	60,3	53,3	128,5	91,7	28,8	80,1	82,1
1987	122,5	87,5	30,2	80,4	52,9	141,0	82,6	37,2	77,9	86,5
1988	115,5	62,9	32,5	60,2	65,3	142,3	75,1	50,6	96,0	80,4
Előző év = 100,0										
1985	114,7	96,4	71,5	81,7	118,5	121,1	85,0	82,4	102,5	99,8
1986	92,8	85,3	90,0	96,1	71,5	94,4	121,3	78,0	101,5	93,5
1987	97,1	111,3	80,6	133,4	99,2	109,7	90,1	129,0	97,3	105,4
1988	94,3	71,9	107,7	74,9	123,4	100,9	90,9	135,9	123,2	92,9
Üzembe helyezett beruházások folyó áron, millió Ft										
1985	12 958	6 503	2 363	9 793	2 546	11 358	4 477	272	7 347	57 617
1986	16 655	24 417	7 278	9 297	3 746	16 118	5 784	329	10 102	93 726
1987	16 070	23 850	3 878	11 433	2 491	13 230	5 940	453	8 759	86 104
1988	14 492	12 345	5 169	12 179	1 684	17 125	5 548	378	11 201	80 121
Volumenindexek 1975 = 100,0										
1976	97,3	71,6	72,1	109,5	45,4	39,0	148,7	153,8	103,1	76,9
1977	105,5	103,6	82,8	155,9	39,0	37,4	145,9	117,7	105,4	86,7
1978	120,8	155,4	80,6	169,5	35,7	90,4	121,2	101,7	125,8	111,4
1979	114,1	85,7	94,2	148,3	126,1	71,1	109,1	133,0	203,1	111,0
1980	95,3	67,2	209,3	142,2	66,2	45,7	113,3	93,4	137,3	94,0
1981	175,2	66,0	175,0	130,3	49,7	32,4	72,3	126,2	151,8	89,6
1982	139,7	85,8	137,3	121,9	25,9	44,0	78,9	98,8	123,9	83,7
1983	141,2	288,5	104,0	132,8	27,4	35,4	80,2	103,7	100,0	102,7
1984	180,2	191,2	88,3	119,7	28,9	64,9	124,0	65,7	104,8	104,4
1985	187,9	69,6	43,1	96,6	31,0	47,4	65,5	36,7	91,3	72,7
1986	226,8	263,0	127,9	86,5	44,8	64,4	79,2	41,7	117,5	114,4
1987	207,3	242,6	64,9	99,0	27,1	48,9	77,7	54,8	95,4	98,7
1988	179,9	114,7	84,9	102,9	17,3	60,2	68,0	44,4	115,4	87,0
Előző év = 100,0										
1985	104,3	36,4	48,8	80,7	107,4	73,0	52,9	56,0	87,1	89,6
1986	120,7	378,2	296,7	89,6	144,6	135,8	120,8	113,3	128,7	157,4
1987	91,4	92,2	50,8	114,4	60,6	75,9	98,1	131,4	81,2	86,3
1988	86,8	47,3	130,8	103,9	64,0	123,2	87,5	81,0	121,0	88,1

7.9. AZ ÉPÍTŐIPAR, A MEZŐGAZDASÁG ÉS ERDŐGAZDÁLKODÁS BERUHÁZÁSAI

(állami és szövetkezeti szervezetek)

Év	Építőipar	Mezőgazdaság	Ebből		Erdő- gazdálkodás	Mezőgazdaság és erdőgazdálkodás
			állami	szövetkezeti		
Folyó ár, millió Ft						
1985	2 367	23 924	5 220	18 704	1 437	25 361
1986	2 597	26 723	6 529	20 194	1 844	28 567
1987	3 363	35 044	9 153	25 891	2 210	37 254
1988	3 434	27 283	6 895	20 388	2 310	29 593
Volumenindexek 1975 = 100,0						
1976	112,4	93,1	103,8	89,5	99,3	93,3
1977	144,3	101,6	117,0	96,2	117,0	102,2
1978	188,9	111,3	135,3	103,1	137,5	112,5
1979	156,8	109,6	130,7	102,4	127,5	110,4
1980	135,3	96,5	105,7	93,5	124,4	97,8
1981	102,6	105,1	113,3	102,5	139,2	106,7
1982	82,4	106,3	92,3	111,9	99,9	106,0
1983	77,4	88,6	73,9	94,4	83,4	88,3
1984	66,8	81,6	67,9	87,0	85,7	81,9
1985	52,5	74,7	62,7	79,4	89,3	75,4
1986	53,7	79,0	74,6	81,0	108,1	80,4
1987	66,2	96,7	95,5	97,6	124,4	98,0
1988	64,9	72,5	69,3	74,1	126,9	75,1
1980 = 100,0						
1981	75,8	108,9	107,2	109,6	111,9	109,1
1982	60,9	110,2	87,3	119,7	80,3	108,4
1983	57,2	91,8	69,9	101,0	67,0	90,3
1984	49,4	84,6	64,2	93,1	68,9	83,7
1985	38,8	77,4	59,3	84,9	71,8	77,1
1986	39,7	81,9	70,6	86,6	86,9	82,2
1987	48,9	100,2	90,4	104,4	100,0	100,2
1988	48,0	75,2	65,6	79,2	102,0	76,8
Előző év = 100,0						
1985	78,5	91,5	92,3	91,2	104,2	92,1
1986	102,5	105,8	119,1	102,0	121,0	106,7
1987	123,3	122,4	128,0	120,5	115,1	121,9
1988	98,1	75,0	72,6	75,9	102,0	76,6

7.10. A KÖZLEKEDÉS, A POSTA ÉS TÁVKÖZLÉS BERUHÁZÁSAI

(állami és szövetkezeti szervezetek)

Év	Közlekedés	Ebből						Posta és távközlés	Közlekedés, posta és távközlés
		vasuti	közuti	kötött- pályás helyi	vizi	légi	cső- vezeték- szállítás		
Folyó ár, millió Ft									
1985	20 234	6 765	7 126	3 178	125	1 888	1 077	5 638	25 872
1986	22 374	7 306	9 006	3 420	188	955	1 346	7 105	29 479
1987	24 243	8 259	8 934	3 685	450	831	1 979	10 475	34 718
1988	22 642	8 185	9 072	3 114	585	664	953	13 213	35 855
Volumenindexek 1975 = 100,0									
1976	89,4	84,2	101,2	121,9	396,6	28,8	46,6	81,8	88,5
1977	91,8	82,8	107,2	124,8	671,4	26,6	48,2	86,5	91,2
1978	100,1	85,7	115,8	121,8	520,7	54,2	96,3	97,3	99,7
1979	107,1	98,7	118,5	122,6	339,5	101,6	82,7	114,3	107,8
1980	99,2	99,9	107,6	114,6	587,4	89,3	36,0	139,5	103,5
1981	90,2	74,9	103,8	108,5	200,3	116,8	63,3	100,1	91,4
1982	83,6	63,3	99,5	119,2	261,0	78,3	52,8	116,3	87,1
1983	77,1	58,6	82,7	122,6	195,1	103,4	30,8	133,1	82,9
1984	65,2	49,6	64,2	107,0	176,8	96,3	28,2	149,5	73,8
1985	62,1	54,9	53,7	90,9	113,4	103,7	35,7	167,5	72,9
1986	65,1	56,5	68,2	92,6	166,2	50,1	42,7	204,2	79,3
1987	66,6	59,6	58,6	98,8	390,7	43,0	59,7	285,7	88,9
1988	60,6	57,4	58,2	81,0	514,9	33,6	27,9	357,1	89,9
1980 = 100,0									
1981	90,9	74,9	96,5	94,7	34,1	130,9	175,8	71,8	88,3
1982	84,3	63,3	92,5	104,1	44,4	87,8	146,6	83,4	84,2
1983	77,7	58,6	76,9	107,1	33,2	115,9	85,4	95,4	80,1
1984	65,7	49,6	59,7	93,5	30,1	107,9	78,3	107,2	71,3
1985	62,6	55,0	49,9	79,3	19,3	116,1	99,2	120,1	70,4
1986	65,6	56,6	63,4	80,8	28,3	56,1	118,7	146,4	76,6
1987	67,1	59,7	54,5	86,2	66,5	48,1	165,8	204,8	85,9
1988	61,1	57,5	54,1	70,7	87,6	37,6	77,6	256,0	86,8
Előző év = 100,0									
1985	95,3	110,8	83,6	84,8	64,0	107,6	126,7	112,1	98,8
1986	104,8	103,0	127,1	101,9	146,7	48,4	119,6	121,9	108,7
1987	102,3	105,4	86,0	106,7	235,1	85,8	139,7	139,9	112,1
1988	91,0	96,3	99,3	82,0	131,8	78,2	46,8	125,0	101,1

7.11. A KERESKEDELEM BERUHÁZÁSAI
(állami és szövetkezeti szervezetek)

Év	Belkereskedelem	Ebből			Külkereske- delem	Kereskedelem
		nagy- kereskedelem	bolti kis- kereskedelem	vendéglátás		
Folyó áron, millió Ft						
1985	9 494	2 396	3 210	3 511	673	10 167
1986	8 178	3 084	3 257	1 425	987	9 165
1987	9 752	3 906	4 293	1 005	982	10 734
1988	9 413	3 727	4 137	961	1 247	10 660
Volumenindexek 1975 = 100,0						
1976	103,1	103,5	101,5	103,4	93,7	102,3
1977	95,5	98,9	103,1	65,8	114,9	97,0
1978	95,1	85,7	98,8	70,8	111,4	96,5
1979	103,2	81,0	104,1	88,1	82,3	101,4
1980	117,6	73,9	116,1	162,1	121,8	118,3
1981	125,9	83,9	86,3	236,2	78,7	121,9
1982	105,5	70,9	83,8	164,9	74,1	102,8
1983	98,8	77,8	83,7	107,6	79,4	97,2
1984	96,8	68,1	82,3	130,9	64,2	94,2
1985	92,9	54,7	74,9	171,8	78,1	91,9
1986	76,8	67,2	73,3	66,9	108,4	79,6
1987	86,0	81,1	86,5	45,7	101,8	87,5
1988	79,2	74,4	79,1	41,4	122,5	82,9
1980 = 100,0						
1981	106,8	113,5	74,3	145,6	64,6	103,2
1982	89,4	95,9	72,2	101,7	60,9	87,0
1983	83,8	105,3	72,1	66,4	65,2	82,2
1984	82,1	92,2	70,9	80,8	52,8	79,6
1985	79,0	74,0	64,5	106,0	64,1	77,7
1986	65,3	90,9	63,1	41,3	89,0	67,3
1987	73,1	109,7	74,5	28,2	83,6	74,0
1988	67,3	100,6	68,1	25,5	100,6	70,1
Előző év = 100,0						
1985	96,2	80,3	91,0	131,1	121,4	97,6
1986	82,7	122,8	97,9	39,0	139,0	86,7
1987	111,9	120,7	118,1	68,2	93,9	109,9
1988	92,1	91,7	91,4	90,5	120,3	94,7

7.12. A NEM ANYAGI ÁGAK BERUHÁZÁSAI
(állami és szövetkezeti szervezetek)

/folyó áron, millió Ft/

Ágazatok	1985	1986	1987	1988
Személyi és háztartási szolgáltatások	157	233	192	97
Üzleti szolgáltatások	773	967	1 128	1 521
Pénzügyi szolgáltatások	1 660	4 426	7 268	7 098
Lakás-, város- és községgazdálkodási szolgáltatás	13 634	10 385	13 096	11 651
Környezet- és természetvédelem	60	71	278	719
Személyi és gazdasági szolgáltatás	16 284	16 082	21 962	21 086
Társadalombiztosítás	-	13	22	12
Egészségügyi szolgáltatás	4 967	5 542	5 712	6 258
Szociális ellátás	603	612	576	456
Oktatás	6 095	8 055	9 751	7 629
Kulturális szolgáltatás	2 312	2 757	2 652	3 003
Sport	352	602	696	750
Egészségügyi, szociális és kulturális szolgáltatás	14 329	17 581	19 409	18 108
Tudományos kutatás, kísérleti fejlesztés	1 899	1 852	2 455	2 188
Igazgatás	1 021	1 476	2 038	1 764
Jog- és rendbiztonság	3 677	3 878	3 982	4 045
Költségvetési gazdasági szolgáltatás	477	490	538	485
Egyéb közösségi szolgáltatás	923	1 260	1 010	661
Közösségi, közigazgatási és egyéb szolgáltatások	7 997	8 956	10 023	9 143
<i>Összesen</i>	<i>38 610</i>	<i>42 619</i>	<i>51 394</i>	<i>48 337</i>

7.13. AZ 5 MILLIÓ FT FELETTI EGYEDILEG MEGFIGYELT BERUHÁZÁSOK NAGYSÁGKATEGÓRIÁK SZERINT
1988

	5-25	25-100	100-500	500-1 000	1 milliárd Ft felett	Összesen
	millió Ft között					
A tárgyévben megkezdett beruházások száma	823	466	128	21	6	1 444
költségelőirányzata, milliárd Ft	10,2	22,4	26,8	14,1	12,3	85,8
A tárgyévben befejezett beruházások száma	962	584	145	15	10	1 716
költségelőirányzata, milliárd Ft	11,8	28,1	29,1	10,6	32,2	111,8
A tárgyév végén megvalósítás alatt álló beruházások száma	1 146	1 235	566	100	95	3 142
költségelőirányzata, milliárd Ft	15,6	62,5	125,6	71,9	432,0	707,6

7.14. NAGYBERUHÁZÁSOK

Év	Tárgyévben		Év végén megvalósítás alatt álló	A megvalósítás alatt álló beruházások értékei, millió Ft		
	megkezdett	befejezett		költség-előirányzat	pénzügyi teljesítés	üzembe helyezés
	beruházások száma					
1980	-	9	20	150 369	79 372	28 572
1981	3	3	20	158 562	95 853	44 133
1982	3	5	18	221 614	109 035	45 906
1983	-	5	13	205 079	103 455	48 937
1984	-	1	12	198 145	118 861	71 787
1985	1	3	10	243 164	132 203	70 585
1986	-	1	9	234 847	139 497	90 029
1987	-	1	8	229 905	147 740	106 554
1988	-	2	6	210 536	136 737	94 276

7.15. A NAGYBERUHÁZÁSOK ÉRTÉKADATAI
1988

Megnevezés	Költségelőirányzat	Pénzügyi teljesítés	/folyó áron, millió Ft/
			Üzembe helyezés
Befejezett beruházások			
Dunaujvárosi Koksizólómű fejlesztése	9 076	9 065	8 522
Ferihegyi Repülőtér fejlesztése	10 093	10 125	10 070
Év végén megvalósítás alatt álló beruházások			
Mecseki koksizolható szénttermelés fejlesztése	28 930	5 808	3 145
Mecseki Ércbányászati Vállalat V. sz. üzem	4 081	4 048	2 987
Paksi Atomerőmű I. ütem	88 113	81 083	63 953
Metró É-D vonal III/B/1	34 097	27 298	21 585
Bős-Nagygyarosi Vízlépcső rendszer	52 964	16 245	628
Budavári Palota helyreállítása	2 351	2 255	1 978

7.16. ÜZEMBE HELYEZETT FONTOSABB BERUHÁZÁSOK
1988

Megnevezés	Kapacitás	Megvalósítási idő, hónap	Üzembe helyezett beruházások értéke, millió Ft
Befejezett beruházások			
Oroszlányi Szénbányák szénelőkészítő rekonstrukció Oroszlány	2 145 ezer t széndu- sitás/év	48	416
Chinoín Gyógyszer és Vegyészeti Termékek Gyára RT piretroid termékcsoport kapacitás bővítés Budapest	piretroid intermedier 330 t/év	35	404
Pamutnyomóipari Vállalat kikészítő kapacitás rekonstrukció Budapest	nyers pamutszövet 50 075 ezer m ² /év	33	241
Papíripari Vállalat szalmacellulózgyártás fejlesztése Dunaujváros	10 000 t szulfát-cellu- lóz/év	36	687
Növényolajipari és Mosószergyártó Vállalat nyersolaj gyártó üzem Budapest	250 t magfeldolgo- zás/nap	15	332
Kecskeméti Baromfifeldolgozó Vállalat viziszárnyasfeldolgozó üzem Kecskemét	15 622 t vágott liba/év	30	421
DEPO Szolgáltató Közös Vállalat tömbösített társasraktár Törökbálint	115 ezer m ² hasznos rak- terület	194	1 864
Országos Onkológiai Intézet diagnosztikai tömb Budapest	5 935 m ²	38	612
Részlegesen üzembe helyezett beruházások*)			
Nagyalföldi Kőolaj és Földgáz-termelő Vállalat Battonya kőolajmező termelésbe állítása Battonya	39 ezer t kőolaj/év 14 000 ezer m ³ földgáz/év	155	751
ÉGIS Gyógyszergyár animál készítmények gyártásának fejlesztése Budapest	25 ezer kg gyógyszeralap- anyag/év	24	349
Kőbányai Gyógyszerárugyár injekció gyártó kapacitás bővítése Budapest	5 000 millió db gyógyszeres ampulla/év	41	600
KNER Nyomda csomagolóanyag gyártás növelés Békéscsaba	7 600 t kartondoboz/év 2 350 t címke/év	20	626
Pamutnyomóipari Vállalat termékszerkezet átalakítás Szeged	4 392 ezer m ² nyers pamut- szövet/év	9	278
Fakombinát BETONYP lakóház gyártása Szombathely	119 ezer m ³ fűrészipari termék/év	31	449
Gáz és Olajszállító Vállalat gázvezeték Hajduszoboszló-Endrőd	84 289 m földgázvezeték	36	1 066
Magyar Posta telefonközpont Veszprém	16 800 állomás kapacitás	62	883

a/ A kapacitást, a megvalósítási időt és az üzembe helyezett beruházások értékét a beruházás megkezdé-
sétől 1988. év végéig számítottuk.

7.17. ÜZEMBE HELYEZETT FONTOSABB LÉTESÍTMÉNYEK, GÉPEK ÉS JÁRMŰVEK*

Megnevezés	1981-1985	1986	1987	1988	
	természetes mértékegységben				értékben, millió Ft
Mezőgazdasági beruházások					
Szarvasmarha-istálló, férőhely	176 630	29 583	56 700	40 176	1 395,7
Sertésól, férőhely	943 208	47 081	66 790	95 131	814,4
Ló- és csikóistálló, férőhely	1 174	238	200	53	10,6
Juhodály, férőhely	280 860	15 450	25 490	15 268	65,9
Magtár és szemestermény tároló, ezer t	3 007	710	478	275	823,3
Traktor, darab	20 101	4 069	4 796	2 907	1 263,9
Traktoreke, darab	5 128	849	961	1 091	204,6
Vetőgép ^{a/} , darab	7 693	1 015	1 292	770	255,3
Kultivátor, darab	1 693	409	325	283	30,8
Arató-cséplő gép, darab	5 450	743	809	485	465,7
Fűkasza, darab	4 964	553	715	414	57,6
Közlekedés, posta és távközlési beruházások					
Vasúti vontató ^{b/} , darab	119	17	22	33	1 047,4
Ebből: dieselmotordony, darab	40	-	-	-	-
Vasúti személykocsi ^{b/c/} , darab	269	91	-	5	263,4
Vasúti teherkocsi ^{b/} , darab	1 579	276	663	685	716,7
Villamos, darab	150	-	-	-	-
Autóbusz ^{d/} , darab	4 771	1 140	1 071	551	999,1
Taxi ^{d/} darab	4 818	873	379	171	23,7
Távbeszélő fő- és alközpont, 1 000 állomás	260	79	78	103	1 735,0
Közút, km	1 396	401	412	365	1 408,5
Saját használatú út, km	2 574	461	433	283	980,4
Kereskedelmi beruházások					
Áruház, árusító terület, m ²	76 218	8 814	7 181	9 748	370,9
Élelmiszerbolt ^{e/} , árusító terület, m ²	100 968	20 084	20 433	20 059	955,6
Ruházati bolt, árusító terület, m ²	10 049	1 471	1 581	4 202	132,4
Egyéb iparcikk bolt, árusító terület, m ²	40 116	7 165	8 845	8 491	239,3
Szálloda, szoba	5 515	514	393	429	284,4
Kommunális beruházások					
Gyógyintézet, betegágy	6 028	723	729	479	1 819,8
Körzeti-orvosi rendelő, darab	180	34	41	42	156,8
Szakosított rendelőintézet, darab	38	4	7	10	364,0
Bölcsőde, férőhely	9 101	370	200	200	59,8
Óvoda, férőhely	33 937	3 756	2 425	1 402	185,6
Általános iskola, osztályterem	4 666	568	734	501	1 843,7
Középiskola, osztályterem	213	195	437	233	1 080,1
Diákotthon, férőhely	7 221	1 756	810	890	386,3
Művelődési ház /kultúrotthon/, férőhely	23 948	3 684	3 296	2 836	268,1
Gyermekotthon, férőhely	40	-	-	150	29,5
Szociális otthon, férőhely	2 414	539	443	819	221,8
Üdülő, férőhely	9 104	2 858	1 321	1 118	685,7
Munkásszállás, férőhely	14 905	2 209	632	574	89,5

* Bővítéssel és átalakítással együtt.

a/ Négyzetbevetőgépekkel /kukoricavetőgépekkel/ együtt. - b/ Normál nyomtávolságú. - c/ Büfé-, étkező- és hálókocsikkal együtt. - d/ Közlekedési vállalatok adatai. - e/ ABC áruházakkal együtt.

7.18. BEFEJEZETLEN BERUHÁZÁSOK ÉV VÉGI ÁLLOMÁNYA ÁGAZATOK SZERINT
(állami és szövetkezeti szervezetek)

/folyó áron, millió Ft/

Ágazatok	1985	1986	1987	1988
Bányászat	18 256	17 226	17 980	19 743
Villamosenergia ipar	33 709	19 203	11 808	12 101
Kohászat	7 884	4 475	4 251	3 092
Gépipar	5 242	5 692	8 826	8 062
Építőanyagipar	3 067	1 225	1 260	2 906
Vegyipar	10 942	8 318	12 751	14 486
Könnnyűipar	2 047	2 259	2 001	2 803
Egyéb ipar	353	174	171	495
Élelmiszeripar	5 253	4 114	5 238	6 725
Ipar	86 753	62 686	64 286	70 413
Építőipari kivitelezés	978	934	884	902
Ebből: magasépítőipar	786	758	677	659
mélyépítőipar	103	91	132	155
építési szak- és szerelőipar	89	85	75	88
Építőipari tervezés, szervezés, lebonyolítás és fővállalkozás	105	177	202	276
Építőipar	1 083	1 111	1 086	1 178
Mezőgazdaság	12 699	14 200	14 961	15 532
Ebből: állami	2 626	3 862	4 224	4 529
szövetkezeti	10 073	10 338	10 737	11 003
Erdőgazdálkodás	679	744	949	1 129
Mezőgazdaság és erdőgazdálkodás	13 378	14 944	15 910	16 661
Közlekedés	19 182	17 644	19 682	20 190
Ebből: vasuti	4 164	4 033	4 908	4 908
közuti	8 534	7 635	7 333	7 703
kötött pályás helyi	2 725	4 027	5 376	6 596
vízi	11	215	310	182
légi	3 442	1 053	1 464	402
csővezetékes szállítás	201	451	251	361
Posta és távközlés	4 928	7 033	10 328	14 644
Belkereskedelem	7 134	4 447	5 420	5 977
Ebből: nagykereskedelem	1 770	1 177	1 969	1 637
bolti kiskereskedelem	2 386	2 210	2 534	3 318
vendéglátás	2 574	726	517	681
Külkereskedelem	316	376	440	643
Kereskedelem	7 450	4 823	5 860	6 620
Vizgazdálkodás	23 532	25 419	30 528	37 023
Egyéb anyagi tevékenység	587	453	410	534
Anyagi ágak	156 893	134 113	148 090	167 263
Nem anyagi ágak	44 133	42 971	47 247	50 109
<i>Összesen</i>	<i>201 026</i>	<i>177 084</i>	<i>195 337</i>	<i>217 372</i>

7.19. ÁLLÓESZKÖZ-FENNTARTÁS

/folyó áron, millió Ft/

Év	Ipar	Építő- ipar	Mező- gazdaság és erdő- gazdál- kodás	Közle- kedés	Posta és táv- közlés	Keres- kedelem	Viz- gazdál- kodás	Egyéb anyagi tevé- kenység	Anyagi ágak együtt	Nem anyagi ágak	<i>Összesen</i>	Ebből építés
1980	41 555	3 952	11 738	16 187	1 523	4 724	3 159	75	82 913	15 853	<i>98 766</i>	32 528
1981	44 116	4 123	12 949	18 337	1 807	5 396	3 804	88	90 620	17 272	<i>107 892</i>	37 388
1982	46 524	4 286	13 990	18 619	2 087	5 748	3 976	323	95 553	21 967	<i>117 520</i>	42 662
1983	50 126	4 357	14 680	20 239	2 364	6 127	4 712	736	103 341	22 685	<i>126 026</i>	45 906
1984	57 108	4 400	16 140	22 452	2 875	6 866	5 208	914	115 963	24 024	<i>139 987</i>	49 637
1985	64 090	3 857	16 840	22 708	3 479	7 323	5 179	1 073	124 549	26 438	<i>150 987</i>	51 796
1986	67 519	4 078	18 904	23 608	3 967	8 312	5 337	1 099	132 724	28 497	<i>161 221</i>	56 285
1987	73 034	4 385	19 299	26 061	2 927	10 004	6 843	1 285	143 838	32 051	<i>175 889</i>	64 298
1988	73 828	4 217	19 631	25 490	3 499	9 500	6 346	1 501	144 012	33 453	<i>177 465</i>	64 062

7.20. BERUHÁZÁSI ÁRINDEXEK NÉPGAZDASÁGI ÁGAK SZERINT

Év	Ipar	Építő- ipar	Mező- gazdaság és erdő- gazdál- kodás	Közle- kedés	Posta és táv- közlés	Keres- kedelem	Víz- gazdál- kodás	Egyéb anyag- tevé- kenység	Anyagi ágak együtt	Nem anyag- ágak	Allami és szövetkeze- ti szerve- zetek összesen
1975 = 100,0											
1976	103,0	103,1	105,7	105,3	103,4	103,7	103,2	..	104,0	104,5	104,1
1977	107,5	106,9	109,3	110,7	106,0	107,7	109,1	..	108,6	108,8	108,7
1978	110,7	108,5	112,9	114,5	108,0	111,0	113,1	..	111,9	113,1	112,1
1979	112,8	110,4	114,9	117,1	110,0	113,2	115,9	..	114,1	116,3	114,4
1980	111,3	107,9	118,5	118,5	104,4	112,6	115,0	..	113,7	115,7	114,1
1981	113,7	111,2	122,5	122,6	105,7	116,0	118,5	..	116,9	119,7	117,3
1982	119,1	116,0	127,5	129,3	108,6	122,1	125,6	..	122,3	126,0	123,2
1983	126,9	121,2	138,0	137,1	112,7	129,4	133,9	..	130,5	133,0	131,1
1984	132,7	127,0	145,6	144,6	116,8	137,0	142,3	..	137,0	141,0	137,9
1985	138,8	133,1	152,8	153,0	121,9	145,6	150,9	..	143,9	148,7	144,9
1986	146,0	142,3	161,8	162,0	126,0	152,7	159,9	..	152,1	156,3	152,7
1987	154,8	150,6	172,2	171,9	132,8	162,9	170,0	..	161,4	166,0	162,0
1988	160,7	156,2	178,6	176,5	134,7	170,2	178,8	..	167,2	174,1	168,3
1980 = 100,0											
1981	102,1	103,0	103,4	103,5	101,2	103,0	103,1	101,8	102,8	103,5	102,9
1982	106,9	107,4	107,7	109,2	103,9	108,3	109,3	103,8	107,5	109,0	107,9
1983	114,0	112,3	116,5	115,7	107,9	114,8	116,5	107,7	114,7	115,0	114,8
1984	119,2	117,7	122,9	122,0	111,8	121,6	123,8	112,2	120,4	121,9	120,8
1985	124,7	123,3	129,1	129,2	116,7	129,2	131,2	114,5	126,5	128,6	127,0
1986	131,2	131,8	136,7	136,8	120,7	135,5	139,1	120,3	133,7	135,2	133,9
1987	139,1	139,4	145,4	145,1	127,2	144,6	147,9	127,4	141,9	143,6	142,1
1988	144,4	144,6	150,8	149,0	129,0	151,1	155,6	133,6	147,0	150,6	147,6
Előző év = 100,0											
1985	104,6	104,8	105,0	105,9	104,3	106,3	106,0	102,0	105,0	105,4	105,1
1986	105,2	106,9	105,9	105,9	103,4	104,9	106,0	105,1	105,7	105,1	105,4
1987	106,0	105,8	106,4	106,1	105,4	106,7	106,3	105,9	106,1	106,2	106,1
1988	103,8	103,7	103,7	102,7	101,4	104,5	105,2	104,9	103,6	104,9	103,9

7.21. BERUHÁZÁSI ÁRINDEXEK ANYAGI-MŰSZAKI ÖSSZETÉTEL SZERINT

Év	Építés	Gép	Ezen belül				Egyéb	Allami és szövetkeze- ti szerve- zetek összesen
			belföldi	import	rubel-	nem rubel-		
1975 = 100,0								
1976	104,8	103,4	102,5	104,1	107,0	99,6	103,8	104,1
1977	110,2	107,5	104,2	109,8	111,5	107,3	106,5	108,7
1978	115,6	109,3	108,7	109,6	109,9	109,2	108,9	112,1
1979	119,2	110,5	109,4	111,5	109,2	113,1	111,0	114,4
1980	119,2	109,2	108,7	109,6	106,9	112,1	113,3	114,1
1981	124,0	111,1	110,7	111,4	108,4	114,0	115,8	117,3
1982	131,7	114,5	114,4	114,4	111,3	117,6	122,2	123,2
1983	140,1	120,5	119,1	122,0	117,0	127,4	135,1	131,1
1984	149,9	125,3	123,3	127,5	121,4	133,6	138,9	137,9
1985	159,8	130,6	127,7	133,8	127,9	139,1	142,8	144,9
1986	168,9	137,8	133,9	142,5	137,5	146,8	146,9	152,7
1987	180,7	145,0	139,5	151,8	136,8	164,3	154,1	162,0
1988	191,4	147,5	136,6	160,9	135,3	180,6	160,6	168,3
1980 = 100,0								
1981	104,1	101,7	101,8	101,5	101,4	101,8	102,2	102,9
1982	110,5	104,9	105,2	104,4	104,1	105,0	107,9	107,9
1983	117,6	110,4	109,6	111,3	109,4	113,7	119,3	114,8
1984	125,8	114,8	113,4	116,3	113,7	119,3	122,6	120,8
1985	134,1	119,6	117,5	122,0	119,8	124,2	126,0	127,0
1986	141,7	126,2	123,3	129,9	128,8	131,0	129,7	133,9
1987	151,6	132,8	128,5	138,3	128,2	146,6	136,1	142,1
1988	160,5	135,1	125,8	146,6	126,8	161,1	141,8	147,6
Előző év = 100,0								
1985	106,6	104,2	103,6	104,9	105,4	104,1	102,8	105,1
1986	105,7	105,5	104,9	106,5	107,5	105,5	102,9	105,4
1987	107,0	105,2	104,2	106,5	99,5	111,9	104,9	106,1
1988	105,9	101,7	97,9	106,0	98,9	109,9	104,2	103,9

8. Ipar

8.1. AZ IPAR FŐBB ADATAI

Gazdálkodó szervezet	Szervezetek száma					Foglalkoztatottak átlagos száma, 1 000 fő				
	1980	1982	1986	1987	1988	1980	1982	1986	1987	1988
Állami iparvállalatok	699	726	1 007	1 043	1 143	1 392	1 328	1 287	1 258	1 208
Ebből: minisztériumi	546	573	695	728	829	1 295	1 235	1 189	1 162	1 114
tanácsai	153	153	312	315	314	97	93	98	96	94
Ipari szövetkezetek	661	715	1 107	1 392	1 582	222	212	199	196	200
Ipari és szolgáltató szövetkezeti szakcsoport	-	158	968	846	..	-	..	29 ^{a/}	27 ^{a/}	..
Vállalati gazdasági munkaközösség	-	1 634	14 069	12 484	..	-	18,2 ^{a/}	184 ^{a/}	166 ^{a/}	..
Magánszemélyek által alakított gazdasági munkaközösség	-	837	3 383	3 590	..	-	3,7 ^{a/}	19 ^{a/}	22 ^{a/}	..
Főfoglalkozású és nyugdíjas kisiparosok	39 275	43 429	43 530	44 101	46 995	46	51	54	59	70

Gazdálkodó szervezet	Ipartelepek száma			Állóeszközök bruttó értéke folyó áron, millió Ft ^{b/}			Összes hajtóerő, ezer kW ^{d/}		
	1980	1987	1988	1980	1987	1988 ^{c/}	1980	1987	1988
Állami iparvállalatok	4 991	4 869	5 000	652 032	939 554	1 199 728	14 642	17 884	17 972
Ebből: minisztériumi	3 355	3 193	3 364	632 431	905 419	1 158 529	14 495	17 690	17 773
tanácsai	1 636	1 676	1 636	19 601	34 135	41 199	147	194	199
Ipari szövetkezetek	4 001	3 937	4 286	15 857	30 043	37 242	219	291	355

a/ December 31.-i taglétszám. - b/ 1980-ig az 5 000 Ft-ot, 1987-től az 50 000 Ft-ot meghaladó állóeszközök értéke. - c/ A "0"-ra leírt állománnyal együtt. - d/ Felszerelt erőgépek és villamosmotorok teljesítőképessége.

8.5. A FOGLALKOZTATOTTSÁG INDEXE

Év	Foglalkoztatottak			Fizikai foglalkozásuk ^{a/}			Szellemi foglalkozásuk		
	Állami iparvállalatok	Ipari szövetkezetek	Együtt	Állami iparvállalatok	Ipari szövetkezetek	Együtt	Állami iparvállalatok	Ipari szövetkezetek	Együtt
	1970 = 100,0						1975 = 100,0		
1975	100,9	101,6	101,0	99,5	99,0	99,4	100,0	100,0	100,0
1976	99,9	101,8	100,2	98,6	99,0	98,6	99,4	98,6	99,3
1977	99,5	102,8	100,0	98,1	100,0	98,3	99,6	99,3	99,6
1978	99,5	102,6	99,9	98,1	99,5	98,2	100,0	101,1	100,1
1979	98,0	100,7	98,3	96,1	97,2	96,2	99,9	101,8	100,1
1980	95,4	97,0	95,5	93,4	93,2	93,3	98,0	100,7	98,3
1981	93,3	95,0	93,5	91,4	91,1	91,1	96,6	100,2	97,0
1982	91,5	92,3	91,6	89,5	88,1	89,0	95,6	100,0	96,1
1983	89,9	88,5	89,8	87,7	84,0	86,9	95,0	99,2	95,5
1984	89,5	87,2	89,4	87,3	82,3	86,3	95,2	99,9	95,8
1985	89,3	84,9	88,9	87,0	79,7	85,6	95,5	99,5	96,0
1986	88,8	83,8	88,3	86,3	78,2	84,7	95,8	100,8	96,4
1987	86,3	83,3	86,1	83,6	77,0	82,2	94,3	104,4	95,3
1988	83,5	84,8	83,9	80,6	78,1	79,9	92,1	108,2	93,7
	1980 = 100,0						1975 = 100,0		
1981	97,9	97,9	97,9	97,8	97,7	97,7	98,6	99,5	98,7
1982	96,0	95,2	95,9	95,7	94,5	95,5	97,6	99,3	97,8
1983	94,4	91,3	94,0	93,8	90,1	93,2	97,0	98,5	97,2
1984	94,0	89,9	93,5	93,3	88,3	92,5	97,2	99,2	97,5
1985	93,8	87,6	92,9	92,9	85,6	91,8	97,5	98,8	97,7
1986	93,2	86,5	92,2	92,2	84,0	90,9	97,8	100,1	98,1
1987	90,6	86,0	89,9	89,3	82,7	88,3	96,2	103,7	97,0
1988	87,6	87,5	87,6	86,1	83,9	85,8	94,0	107,4	95,4
	Előző év = 100,0						1975 = 100,0		
1985	99,8	97,4	99,4	99,6	96,9	99,2	100,3	99,6	100,2
1986	99,4	98,7	99,3	99,2	98,1	99,0	100,3	101,3	100,4
1987	97,2	99,4	97,5	96,9	98,5	97,1	98,4	103,6	98,9
1988	96,7	101,8	97,4	96,4	101,4	97,1	97,7	103,6	98,3

a/ 1975-ig a fizikai foglalkozásuk tulnyomó hányadát kitevő "munkáslétszám".

8.6. EGY FOGLALKOZTATOTTRA JUTÓ TERMELÉS INDEXE

Év	Bruttó termelési érték alapján			Terméksorok alapján		
	Állami iparvállalatok	Ipari szövetkezetek	Együtt	Állami iparvállalatok	Ipari szövetkezetek	Együtt
	1970 = 100,0					
1975	134,3	149,7	135,2	126,1	147,9	127,7
1976	141,7	159,9	142,6	133,1	158,1	134,9
1977	151,6	173,0	152,3	140,1	171,1	142,3
1978	158,8	185,8	159,9	147,2	184,0	149,9
1979	166,3	192,5	167,3	151,3	190,5	154,3
1980	167,2	196,0	168,7	154,6	193,9	157,9
1981	175,2	217,6	177,1	162,0	214,8	166,0
1982	183,0	230,7	185,2	165,5	229,0	170,3
1983	187,7	240,1	190,4	168,6	236,5	173,7
1984	193,6	253,0	196,4	173,7	252,5	179,4
1985	195,1	269,7	198,9	174,4	258,3	180,4
1986	199,5	289,6	204,1	174,7	271,4	181,7
1987	211,7	331,0	217,2	182,6	305,5	190,9
1988	217,5	351,8	222,9	182,2	319,9	190,1
	1980 = 100,0					
1981	104,7	111,0	105,0	104,6	110,8	105,1
1982	109,4	117,6	109,8	106,9	118,1	107,8
1983	112,1	122,5	112,9	108,8	121,9	110,0
1984	115,6	129,0	116,6	112,1	130,3	113,7
1985	116,4	137,4	118,2	112,5	133,1	114,4
1986	119,2	147,5	121,4	112,8	139,8	115,3
1987	126,4	168,6	129,3	117,9	157,3	121,2
1988	129,9	179,3	132,6	117,7	164,8	120,7
	Előző év = 100,0					
1985	100,7	106,6	101,3	100,3	102,3	100,6
1986	102,3	107,4	102,6	100,2	105,1	100,7
1987	106,1	114,3	106,5	104,5	112,6	105,1
1988	102,8	106,3	102,7	99,8	104,7	99,6

8.7. AZ ÁLLAMI IPARVÁLLALATOK ÉS AZ IPARI SZÖVETKEZETEK ÉRTÉKESÍTÉSI INDEXEI

Év	Értékesítés összesen	Belföldre	Ezen belül fogyasztási cikk keres- kedelemnek	Beruházásra	Külkereske- delemnek	Ezen belül	
						rubel-	nem rubel-
						elszámolású export	
1970 = 100,0							
1975	134,4	130,1	135,2	115,4	151,4
1976	139,2	133,5	137,4	117,1	161,7
1977	149,2	140,0	142,3	141,4	185,1
1978	156,2	147,6	149,0	164,1	189,9
1979	161,8	148,5	152,9	163,3	215,9
1980	156,9	143,0	156,9	144,4	214,8
1981	159,9	146,6	164,1	145,7	214,4
1982	162,9	148,1	165,6	139,0	226,2
1983	163,4	145,7	164,6	150,3	242,3
1984	167,8	147,2	168,4	143,1	262,2
1985	169,6	149,6	174,6	148,7	261,2
1986	169,4	150,0	177,7	156,7	257,5
1987	175,3	155,7	182,7	166,3	264,2
1988	176,7	154,8	185,1	169,0	280,1
1980 = 100,0							
1981	101,9	102,5	104,6	100,9	99,8	104,9	96,3
1982	103,8	103,5	105,5	96,3	105,3	111,1	106,7
1983	104,1	101,8	104,9	104,1	112,8	120,1	113,8
1984	106,9	102,8	107,3	99,1	122,0	127,7	126,3
1985	108,1	104,4	111,3	103,0	121,5	133,3	120,1
1986	108,0	104,7	113,3	108,6	119,8	134,4	115,3
1987	111,8	108,7	116,5	115,2	122,9	130,4	125,7
1988	112,7	108,0	118,0	117,0	130,3	135,0	135,9
Előző év = 100,0							
1985	101,1	101,6	103,7	103,9	99,6	104,4	95,1
1986	99,9	100,3	101,8	105,4	98,6	100,8	96,0
1987	103,5	103,8	102,8	106,1	102,6	97,0	109,0
1988	100,8	99,4	101,3	101,6	106,0	103,5	108,1

8.8. AZ IPAR ÁRINDEXEI*

Év	Alap /termelői/ árindex	Értékesítési árindex					
		Összesen	Belföld	Ezen belül fogyasztási cikk keres- kedelem	Külkeres- kedelem	Ezen belül	
						rubel-	nem rubel-
elszámolású export							
1970 = 100,0							
1975	121,8	119,0	118,2	115,1	122,4	112,7	138,8
1980	158,8	152,7	161,5	144,2	125,4	104,2	159,9
1981	168,8	162,6	173,0	150,1	130,5	108,3	166,9
1982	176,4	170,1	181,8	153,1	133,4	111,4	169,6
1983	186,3	179,1	191,3	159,8	140,7	116,2	181,1
1984	194,3	186,4	198,2	165,6	149,0	120,7	195,2
1985	204,0	194,6	207,1	171,7	155,4	128,5	199,7
1986	208,3	198,5	211,7	179,4	157,7	136,3	193,3
1987	215,6	205,8	219,6	189,6	164,0	135,9	210,7
1988	225,7	215,1	228,5	194,7	173,8	132,0	241,9
1980 = 100,0							
1981	106,3	106,5	107,1	104,1	104,1	103,9	104,4
1982	111,1	111,4	112,6	106,2	106,4	106,9	106,1
1983	117,3	117,3	118,5	110,9	112,3	111,5	113,3
1984	122,3	122,1	122,8	114,9	118,9	115,8	122,1
1985	128,4	127,5	128,3	119,2	124,0	123,3	124,9
1986	131,1	130,1	131,1	124,6	125,9	130,8	120,9
1987	135,7	134,9	136,0	131,7	130,9	130,4	131,8
1988	142,1	141,0	141,6	135,3	138,8	126,6	151,3
Előző év = 100,0							
1985	105,0	104,4	104,5	103,7	104,3	106,5	102,3
1986	102,1	102,0	102,2	104,5	101,5	106,1	96,8
1987	103,5	103,7	103,7	105,7	104,0	99,7	109,0
1988	104,7	104,5	104,1	102,7	106,0	97,1	114,8

* Az alap /termelői/ árindex - ha az adott termék egységára értékesítési irányok szerint eltérő - nemcsak az irányonkénti árváltozást, hanem az irányeltolódásnak átlagárat módosító hatását is tükrözi. Az értékesítési árindex az esetleges értékesítési irányeltolódásnak átlagárat módosító hatását nem tükrözi.

8.9. AZ IPAR ÁGAZATI SZERKEZETE

/‰/

Ágazat	A bruttó termelés alapján ^{a/}			A foglalkoztatottak száma alapján			A termelő állőeszközök bruttó értéke alapján, folyó áron		
	1975	1980	1988	1975	1980	1988	1975	1980	1988
Bányászat	9,2	8,1	6,6	7,2	7,1	7,3	10,2	9,4	12,2
Villamosenergia ipar	5,1	5,7	6,0	2,2	2,2	3,0	14,4	13,8	17,7
Kohászat	10,0	9,1	8,5	6,0	6,0	5,6	11,3	10,3	9,3
Gépipar	24,0	23,5	25,8	31,5	31,9	32,7	17,8	18,7	16,8
Ebből:									
Gép- és gépi berendezés ipar	6,1	5,5	6,0	8,4	8,0	9,1	4,2	4,4	4,3
Közlekedési-eszköz ipar	6,9	6,8	6,4	6,2	6,5	5,8	5,5	5,8	4,3
Villamosgép és -készülék ipar	3,1	3,2	3,2	3,5	3,9	3,7	2,1	2,3	1,9
Híradás- és vákuumtechnikai ipar	2,8	3,3	4,9	5,6	6,2	6,7	2,6	2,9	3,2
Műszeripar	1,7	2,0	2,7	3,4	3,6	3,6	1,3	1,5	1,4
Fémtermékipar	3,4	2,7	2,6	4,4	3,7	3,8	2,1	1,8	1,7
Építőanyagipar	3,2	3,5	3,4	4,8	4,9	4,4	6,7	6,6	5,2
Vegyipar	16,3	18,6	19,6	6,7	6,8	7,7	15,7	16,4	16,7
Ebből:									
Kőolajfeldolgozó ipar	7,3	6,9	6,0	0,4	0,4	0,4	2,5	3,1	2,9
Szerves- és szervetlen vegyipar	1,6	2,4	2,6	0,9	0,8	1,0	2,8	2,5	2,5
Műtrágya- és növényvédőszer gyártás	1,8	2,2	1,9	1,1	1,1	1,1	3,9	3,1	2,5
Műanyag- és vegyiszál gyártás	0,8	1,1	1,2	0,5	0,6	0,6	1,6	2,5	1,8
Műanyagfeldolgozó ipar	0,7	0,8	1,2	0,9	0,8	1,1	0,5	0,6	0,8
Gumiipar	0,9	0,9	0,9	0,7	0,7	0,7	0,7	0,7	0,7
Gyógyszeripar	1,6	2,1	3,0	1,4	1,4	1,6	1,7	1,9	2,5
Könnyűipar	14,4	13,7	12,9	26,5	25,4	22,6	11,8	11,6	9,4
Ebből:									
Fafeldolgozó ipar	1,8	1,8	1,8	3,2	3,0	2,9	1,4	1,4	1,1
Papíripar	1,2	1,3	1,6	1,0	1,0	1,0	1,9	1,9	1,8
Nyomdaipar	0,8	0,9	1,1	1,2	1,2	1,4	0,8	1,2	1,1
Textilipar	4,9	4,7	4,3	7,9	7,4	6,8	5,8	5,1	3,7
Bőr-, szőrme- és cipőipar	2,9	2,2	2,0	3,9	3,7	3,8	1,1	1,0	0,9
Textilruházati ipar	2,0	1,9	1,5	4,7	4,8	4,3	0,6	0,7	0,6
Kézmű- és háziipar	0,8	0,9	0,6	4,6	4,3	2,4	0,2	0,3	0,2
Egyéb ipar	1,0	1,1	0,8	3,6	3,4	2,3	1,2	1,0	0,5
Ipar élelmiszeripar nélkül	83,2	83,3	83,6	88,5	87,7	85,6	89,1	87,8	87,8
Élelmiszeripar	16,8	16,7	16,4	11,5	12,3	14,4	10,9	12,2	12,2
Ebből:									
Husipar	4,2	3,9	3,4	1,8	2,2	2,6	1,3	2,0	2,0
Baromfi- és tojásfeldolgozó ipar	0,8	0,9	1,4	0,7	0,8	1,1	0,3	0,5	0,7
Tejipar	1,6	1,9	2,0	0,9	1,0	1,4	0,9	0,9	1,1
Tartósítóiipar	2,2	1,9	1,8	1,9	1,8	2,0	1,5	1,4	1,5
Malomipar	2,2	2,1	2,0	1,3	1,4	1,5	1,8	1,7	1,7
Sőripar	0,5	0,5	0,6	0,5	0,6	0,6	0,9	0,8	0,9
Összesen	100,0	100,0	100,0	100,0	100,0	100,0	100,0	100,0	100,0

a/ 1986. évi összehasonlító áron.

8.10. FONTOSABB ADATOK SZAKÁGAZATOK SZERINT
1988

Sor- szám	Szakágazat, ágazat	Vállal- latok száma	Ipar- telepek száma	Termelési érték folyó áron, millió Ft	Állóesz- közök	Ebből gépek, berende- zések és felsze- relések	Állóesz- közök nettó értéke folyó áron, millió Ft
					bruttó értéke folyó áron, millió Ft		
1.	Szénbányászat	10	95	38 625	65 932	32 826	41 329
2.	Kőolaj- és földgázkitermelés	5	53	54 032	67 566	24 042	26 465
3.	Bauxitbányászat	3	7	3 966	6 989	2 180	3 870
4.	Egyéb ércek és ásványok bányászata	6	40	4 537	11 050	3 997	6 110
5.	Bányászat	24	195	101 160	151 537	63 045	77 774
6.	Villamosenergia ipar	21	117	101 219	217 406	111 945	133 321
7.	Vaskohászat	32	57	87 425	83 560	45 320	40 330
8.	Alumíniumkohászat	15	15	37 414	26 447	16 461	11 244
9.	Egyéb szinesfémkohászat	3	4	10 540	4 462	3 121	1 906
10.	Kohászat	50	76	135 379	114 469	64 902	53 480
11.	Gép- és gépi berendezés ipar	427	1 037	93 914	52 817	27 342	27 749
12.	Közlekedési-eszköz ipar	172	315	89 086	54 268	30 079	27 761
13.	Villamosgép és -készülék ipar	110	294	49 667	24 632	13 965	11 896
14.	Híradás- és vákuumtechnikai ipar	155	526	68 443	39 252	24 403	20 700
15.	Műszeripar	165	584	38 280	18 002	8 983	10 895
16.	Fémöntőipar	193	471	39 668	21 002	12 979	10 563
17.	Gépipar	1 222	3 227	379 058	209 973	117 751	109 564
18.	Tégla-, cserép- és tűzállóanyag ipar	17	112	8 231	12 066	5 336	5 279
19.	Kő- és kavicsbányászat	9	40	2 072	4 065	2 330	1 333
20.	Mész- és cementipar	5	13	8 555	21 331	11 481	10 069
21.	Betonelemgyártó ipar	17	54	6 228	5 187	2 425	2 716
22.	Azbesztcementipar	1	2	1 344	1 415	730	488
23.	Építési szigetelőanyag-ipar	8	27	4 550	4 570	2 657	2 911
24.	Finomkerámia- és csiszolókorong ipar	15	36	6 433	7 183	3 735	4 106
25.	Üvegipar	10	27	10 621	9 522	4 599	5 280
26.	Építőanyagipar	82	311	48 034	65 340	33 293	33 182
27.	Kőolajfeldolgozó ipar	4	6	72 599	35 964	20 805	16 704
28.	Gázgyártás és -elosztás	6	131	37 727	31 839	2 627	21 484
29.	Szerves és szervetlen vegyipar	30	80	42 013	31 019	20 704	13 438
30.	Műtrágya- és növényvédőszer gyártás	8	15	30 426	32 000	19 054	13 523
31.	Műanyag- és vegyiszál gyártás	5	9	19 777	22 749	14 636	8 396
32.	Műanyagfeldolgozó ipar	96	219	18 192	10 185	6 564	5 546
33.	Gumipar	6	19	14 074	9 080	6 036	4 769
34.	Gyógyszeripar	17	39	45 662	30 469	16 800	18 748
35.	Háztartási- és kozmetikai vegyipar	11	16	4 648	2 303	1 041	1 696
36.	Vegyipar	183	534	285 118	205 608	108 267	104 304

a/ December 31.-i korrigált munkajogi létszám, a fizikaiak 97 %-át kitevő adatszolgáltatók alapján.

Felhasznált villamos energia, MWh	Foglalkoztatottak átlagos száma	Fizikai foglalkozásuk átlagos száma	Fizikai foglalkozásuk ^{a/} megosztása állománycsoportok szerint			Szellemi foglalkozásuk átlagos száma	Ebből műszaki	Sor-szám
			szakmunkások	betanított munkások	segédmunkások			
1 061 753	70 909	59 458	57,4	33,2	9,4	11 451	6 309	1.
302 839	13 918	10 606	62,5	31,5	6,0	3 312	1 540	2.
209 294	4 361	3 503	59,6	36,0	4,4	858	479	3.
187 121	13 450	10 966	54,9	35,8	9,3	2 484	1 240	4.
1 761 007	102 638	84 533	57,8	33,4	8,8	18 105	9 568	5.
223 949	42 671	30 083	63,3	30,1	6,6	12 588	5 844	6.
2 161 227	58 900	48 620	56,9	37,7	5,4	10 280	4 699	7.
1 843 206	17 384	12 691	51,5	43,4	5,1	4 693	2 122	8.
102 103	2 532	1 904	57,5	41,7	0,8	628	283	9.
4 106 536	78 816	63 215	55,8	39,0	5,2	15 601	7 104	10.
475 047	128 205	93 158	66,4	25,8	7,8	35 047	15 029	11.
478 507	81 567	61 529	58,5	35,1	6,4	20 038	8 815	12.
263 613	51 544	38 630	46,8	47,9	5,3	12 914	5 427	13.
322 138	95 029	68 449	44,7	50,6	4,7	26 580	10 727	14.
118 171	51 054	36 314	64,4	30,7	4,9	14 740	6 122	15.
275 246	53 006	41 628	44,9	47,7	7,4	11 378	4 325	16.
1 932 722	460 405	339 708	55,2	38,6	6,2	120 697	50 445	17.
191 404	12 700	10 225	39,3	47,0	13,7	2 475	1 021	18.
44 801	3 958	3 181	49,8	42,3	7,9	777	318	19.
476 275	5 693	4 602	49,2	39,9	10,9	1 091	468	20.
29 465	7 477	5 813	43,1	51,3	5,6	1 664	646	21.
17 372	1 087	896	25,7	69,0	5,3	191	70	22.
39 896	3 517	2 648	41,6	37,4	21,0	869	284	23.
78 091	12 180	9 996	38,5	54,5	7,0	2 184	857	24.
270 566	15 659	12 958	44,3	41,6	14,1	2 701	1 199	25.
1 147 870	62 271	50 319	42,3	46,5	11,2	11 952	4 863	26.
484 036	6 015	4 503	69,0	30,9	0,1	1 512	709	27.
17 421	12 762	8 921	55,9	38,4	5,7	3 841	1 498	28.
1 056 203	13 854	10 401	52,1	42,4	5,5	3 453	1 445	29.
625 598	15 596	11 886	51,2	42,0	6,8	3 710	1 837	30.
1 119 952	8 600	6 600	60,6	34,1	5,3	2 000	1 048	31.
151 635	16 080	12 311	38,1	56,4	5,5	3 769	1 278	32.
116 156	9 735	7 296	64,0	32,6	3,4	2 439	939	33.
243 717	22 905	16 791	56,8	40,7	2,5	6 114	2 844	34.
12 185	2 131	1 554	36,1	60,7	3,2	577	167	35.
3 826 903	107 678	80 263	54,6	40,9	4,5	27 415	11 765	36.

8.10. FONTOSABB ADATOK SZAKÁGAZATOK SZERINT (folytatás)

1988

Sor- szám	Szakágazat, ágazat	Vállal- latok száma	Ipar- telepek száma	Termelési érték folyó áron, millió Ft	Állóesz- közök	Ebből gépek, berende- zések és felsze- relések	Állóesz- közök nettó értéke folyó áron, millió Ft
							bruttó értéke folyó áron, millió Ft
37.	Fűrész- és lemezipar	6	12	2 457	2 817	1 926	1 495
38.	Épületaszralos ipar	35	61	5 114	2 299	1 260	1 369
39.	Butoripar	95	211	17 910	7 818	3 565	4 657
40.	Egyéb fafeldolgozó ipar	42	93	2 462	1 291	571	764
41.	Fafeldolgozó ipar	178	377	27 943	14 225	7 322	8 285
42.	Papiripar	14	59	22 757	21 489	14 438	11 822
43.	Nyomdaipar	83	182	16 412	13 025	8 825	7 300
44.	Pamutipar	17	66	24 775	19 487	13 692	8 781
45.	Len-, kender- és jutaipar	13	33	7 942	5 413	3 273	2 287
46.	Gyapjuipar	16	42	12 984	9 275	6 388	4 213
47.	Selyemipar	2	8	3 495	2 224	1 519	979
48.	Rövidáruipar	14	35	4 821	2 641	1 951	1 470
49.	Kötőipar	34	120	11 553	6 674	4 099	3 715
50.	Textilipar	96	304	65 570	45 714	30 922	21 445
51.	Bőr- és szőrmeipar	51	161	12 749	5 105	2 205	2 778
52.	Cipőipar	65	326	17 776	6 006	2 797	3 968
53.	Bőr-, szőrme- és cipőipari termékek javítása	2	12	10	6	2	5
54.	Bőr-, szőrme- és cipőipar	118	499	30 535	11 117	5 004	6 751
55.	Textilruházati ipar	189	807	22 566	7 303	2 833	5 031
56.	Kézmű- és háziipar	92	507	8 297	2 691	907	1 855
57.	Könnyűipar	770	2 735	194 080	115 564	70 251	62 489
58.	Egyéb ipar	153	618	12 895	6 859	3 020	4 441
59.	Ipar élelmiszeripar nélkül	2 505	7 813	1 256 943	1 086 756	572 474	578 555
60.	Husipar	27	64	52 027	24 369	10 699	14 220
61.	Baromfi- és tojásfeldolgozó ipar	14	24	21 170	8 254	3 907	5 521
62.	Tejipar	23	86	31 709	12 942	6 374	6 736
63.	Tartósító ipar	34	86	28 123	18 450	9 893	10 363
64.	Malomipar	24	257	29 897	20 679	6 582	12 900
65.	Sütő- és tésztaipar	41	568	13 847	10 803	4 272	7 036
66.	Cukoripar	11	11	11 167	14 480	7 228	7 039
67.	Édesipar	8	31	17 916	5 105	2 906	2 750
68.	Növényolajipar	1	6	12 562	6 251	3 610	4 010
69.	Szesz- és keményítőipar	6	53	8 557	8 125	4 649	4 074
70.	Boripar	11	155	7 317	7 057	3 312	3 946
71.	Söripar	8	28	9 131	10 727	5 798	6 002
72.	Ásvány-, szikviz- és üdítőital ipar	6	78	1 152	615	342	245
73.	Dohányipar	6	26	7 296	2 357	1 147	1 058
74.	Élelmiszeripar	220	1 473	251 871	150 214	70 719	85 900
75.	Állami iparvállalatok és ipari szövetkezetek	2 725	9 286	1 508 814	1 236 970	643 193	664 455
Ezen belül:							
76.	Állami iparvállalatok	1 143	5 000	1 390 944	1 199 728	628 104	637 883
77.	Ipari szövetkezetek	1 582	4 286	117 870	37 242	15 089	26 572

a/ December 31-i korrigált munkajogi létszám, a fizikaiak 97 %-át kitevő adatszolgáltatók alapján.

Felhasznált villamos energia, MWh	Foglalkoztatottak átlagos száma	Fizikai foglalkozásuk átlagos száma	Fizikai foglalkozásuk ^{a/} megoszlása állománycsoportok szerint			Szellemi foglalkozásuk átlagos száma	Ebből műszaki	Sor-szám
			szakmunkások	betanított munkások	segédmunkások			
48 304	2 516	2 022	34,0	42,6	23,4	494	189	37.
26 153	5 222	4 186	36,8	47,2	16,0	1 036	295	38.
85 232	27 928	22 685	48,5	39,5	12,0	5 243	1 857	39.
14 028	4 806	3 886	32,7	48,6	18,7	920	252	40.
173 717	40 472	32 779	44,2	41,7	14,1	7 693	2 593	41.
524 433	14 148	11 481	60,6	35,4	4,0	2 667	842	42.
69 301	18 940	15 195	53,3	36,1	10,6	3 745	1 129	43.
395 453	33 653	27 765	44,9	38,1	17,0	5 888	2 263	44.
85 039	11 026	9 044	35,2	44,2	20,6	1 982	707	45.
145 237	19 653	16 158	45,8	38,2	16,0	3 495	1 352	46.
41 398	4 276	3 476	57,6	28,8	13,6	800	270	47.
20 257	3 916	3 071	46,9	46,8	6,3	845	278	48.
62 771	23 470	19 787	53,3	40,3	6,4	3 683	1 340	49.
750 155	95 994	79 301	46,9	39,2	13,9	16 693	6 210	50.
54 701	19 152	16 187	41,0	53,3	5,7	2 965	992	51.
60 355	34 317	29 051	48,8	42,1	9,1	5 266	2 090	52.
29	41	37	-	-	-	4	-	53.
115 085	53 510	45 275	46,0	46,0	8,0	8 235	3 082	54.
63 604	60 819	52 131	56,8	38,6	4,6	8 688	3 030	55.
27 097	34 412	30 075	28,8	63,5	7,7	4 337	1 213	56.
1 723 392	318 295	266 237	47,3	42,8	9,9	52 058	18 099	57.
62 043	32 072	26 329	51,3	41,4	7,3	5 743	1 705	58.
14 784 422	1 204 846	940 687	52,8	39,6	7,6	264 159	109 393	59.
261 725	36 690	28 734	40,5	44,5	15,0	7 956	2 654	60.
142 928	16 063	13 377	33,4	56,4	10,2	2 686	724	61.
151 565	19 799	15 184	50,3	34,0	15,7	4 615	1 618	62.
211 766	28 465	23 697	38,2	40,0	21,8	4 768	1 533	63.
177 323	21 420	15 839	36,6	48,7	14,7	5 581	1 162	64.
59 503	28 488	24 075	46,3	41,2	12,5	4 413	1 512	65.
145 244	8 724	7 204	49,5	30,1	20,4	1 520	532	66.
40 308	9 373	7 583	30,0	57,4	12,6	1 790	563	67.
67 923	3 348	2 673	42,9	45,8	11,3	675	263	68.
96 839	5 843	4 262	37,6	44,6	17,8	1 581	387	69.
30 540	9 063	6 387	36,2	42,2	21,6	2 676	792	70.
118 171	8 965	7 194	31,0	48,2	20,8	1 771	609	71.
5 687	1 876	1 447	38,4	33,0	28,6	429	104	72.
22 808	4 920	3 986	40,9	37,4	21,7	934	357	73.
1 532 330	203 037	161 642	40,3	43,6	16,1	41 395	12 810	74.
18 318 752	1 407 883	1 102 329	50,8	40,2	9,0	305 554	122 203	75.
15 959 098	1 208 086	938 754	51,6	39,4	9,0	269 332	111 434	76.
357 654	199 797	163 575	41,3	51,0	7,7	36 222	10 769	77.

8.10. FONTOSABB ADATOK SZAKÁGAZATOK SZERINT (folytatás)
1988

Sor- szám	Szakágazat, ágazat	Bruttó termelési érték indexe							
		1975	1980	Előző év = 100,0					
		% -ában		1983	1984	1985	1986	1987	1988
1.	Szénbányászat	86,2	89,6	99,5	98,1	98,0	99,0	97,3	97,2
2.	Kőolaj- és földgáztermelés	105,8	99,6	96,1	100,4	107,1	99,2	101,1	95,5
3.	Bauxitbányászat	124,5	99,6	102,3	100,0	96,7	114,9	94,1	107,8
4.	Egyéb ércek és ásványok bányászata	108,9	94,3	102,2	96,5	99,2	104,1	104,5	89,6
5.	Bányászat	98,1	95,5	97,7	99,4	102,9	99,9	99,6	96,3
6.	Villamosenergia ipar	164,4	123,4	102,8	104,6	102,0	102,1	104,4	100,1
7.	Vaskohászat	104,6	99,6	98,1	99,7	98,3	101,8	100,7	104,4
8.	Alumíniumkohászat	168,1	138,5	102,6	106,7	104,4	105,4	100,5	105,7
9.	Egyéb szinesfémkohászat	100,1	104,6	91,4	99,1	103,7	103,5	104,3	99,5
10.	Kohászat	116,7	108,0	98,5	101,3	100,1	102,8	100,9	104,3
11.	Gép- és gépi berendezés ipar	135,1	126,0	99,0	99,7	101,2	102,3	104,3	103,2
12.	Közlekedési-eszköz ipar	128,4	111,7	99,6	101,9	102,5	104,8	103,0	90,9
13.	Villamosgép és -készülék ipar	140,5	115,0	97,2	104,8	100,9	100,8	103,1	97,9
14.	Hiradás- és vákuumtechnikai ipar	238,6	168,3	105,4	106,6	108,9	106,2	109,3	101,9
15.	Műszeripar	226,5	161,9	106,3	100,2	106,2	104,8	104,9	109,0
16.	Fémtermékipar	103,7	111,4	105,6	99,1	102,4	102,6	103,4	107,4
17.	Gépipar	149,7	128,3	101,2	102,2	103,4	103,7	104,7	100,0
18.	Tégla-, cserép- és tűzállóanyag ipar	106,8	104,7	106,2	99,5	93,6	94,0	110,3	100,8
19.	Kő- és kavicsbányászat	87,7	74,7	91,0	95,4	90,8	106,4	102,5	93,0
20.	Mész- és cementipar	108,0 ^{a/}	92,7	96,2	98,2	92,4	101,5	106,5	99,5
21.	Betonelemgyártó ipar	118,4	101,2	100,9	102,5	92,1	108,6	106,8	101,3
22.	Azbesztcementipar	..	83,2	108,9	97,1	98,5	83,1	104,2	102,2
23.	Építési szigetelőanyag-ipar	314,6	182,7	110,1	107,5	98,4	120,7	117,4	99,2
24.	Finomkerámia- és csiszolókorong ipar	179,3	130,7	101,3	102,6	102,4	102,6	103,7	109,4
25.	Üvegipar	180,4	126,8	101,1	106,2	99,9	101,3	104,1	102,4
26.	Építőanyagipar	137,0	111,2	101,2	101,8	96,0	102,3	106,9	101,6
27.	Kőolajfeldolgozó ipar	112,5	100,8	97,6	100,7	100,1	102,7	104,3	97,4
28.	Gázgyártás és -elosztás	238,0	146,0	101,1	107,2	102,4	102,6	111,0	97,1
29.	Szerves és szervesetlen vegyipar	205,0	126,1	101,8	108,0	98,8	101,1	106,5	103,2
30.	Műtrágya- és növényvédőszer gyártás	148,1	101,8	105,6	104,5	95,5	95,1	103,8	95,2
31.	Műanyag- és vegyiszál gyártás	214,5	124,8	103,4	101,5	100,6	97,7	104,4	109,8
32.	Műanyagfeldolgozó ipar	218,6	166,8	104,7	106,6	102,5	104,0	114,4	105,0
33.	Gumiipar	144,9	120,8	104,4	102,6	102,8	104,7	106,4	101,0
34.	Gyógyszeripar	267,1	174,5	107,3	107,9	107,7	101,6	104,6	109,5
35.	Háztartási- és kozmetikai vegyipar	223,1	185,6	109,1	108,2	106,0	106,9	106,5	105,7
36.	Vegyipar	165,9	122,1	101,4	104,0	101,0	101,4	106,1	101,3

a/ 1980-ig azbesztcementiparral együtt.

Értékesítés indexe			Foglalkoztatottság indexe			Egy foglalkoztatottra jutó termelés indexe			Sor- szám
1975	1980	1987	1975	1980	1987	1975	1980	1987	
% -ában			% -ában			% -ában			
77,4	86,0	100,1	80,2	86,6	94,3	107,5	103,5	103,1	1.
107,2	101,9	93,6	99,2	102,2	99,1	106,7	97,5	96,4	2.
89,0	79,4	107,6	83,4	93,6	96,5	149,3	106,4	111,7	3.
103,4	95,2	92,8	83,8	89,9	93,5	130,0	104,9	95,8	4.
94,1	94,9	96,7	83,5	89,2	94,9	117,5	107,1	101,5	5.
145,2	116,8	117,0	108,7	112,8	102,1	151,2	109,4	98,0	6.
104,1	102,1	104,2	79,6	83,2	94,3	131,4	119,7	110,7	7.
170,1	144,4	112,2	118,3	116,2	99,0	142,1	119,2	106,8	8.
100,0	104,3	100,4	51,4	62,8	88,4	194,7	166,6	112,6	9.
116,1	111,3	106,0	84,4	87,7	95,1	138,3	123,1	109,7	10.
130,0	118,8	99,0	81,4	89,5	100,9	166,0	140,8	102,3	11.
134,5	115,0	98,8	80,3	81,8	89,9	159,9	136,6	101,1	12.
146,6	119,0	103,6	90,5	86,6	98,6	155,2	132,8	99,3	13.
239,4	164,1	100,0	95,1	90,5	98,8	250,9	186,0	103,1	14.
216,3	152,3	109,7	88,4	86,8	99,2	256,2	186,5	109,9	15.
100,0	108,1	103,7	68,2	86,1	100,3	152,1	129,4	107,1	16.
149,6	126,0	101,2	83,5	87,1	97,8	179,3	147,3	102,2	17.
95,2	98,4	95,2	62,7	73,5	95,5	170,3	142,4	105,5	18.
83,8	71,4	92,8	62,9	70,6	95,5	139,4	105,8	97,4	19.
102,2	89,2	91,6	76,2 ^{a/}	78,7	97,4	141,7 ^{a/}	117,8	102,2	20.
113,1	98,4	98,2	77,2	78,5	101,1	153,4	128,9	100,2	21.
..	85,1	101,1	..	76,7	99,3	..	108,5	102,9	22.
324,4	177,2	97,3	193,5	134,5	99,2	162,6	135,8	100,0	23.
180,0	129,5	107,8	95,1	95,5	98,6	188,5	136,9	111,0	24.
177,0	124,9	101,1	95,3	95,0	97,7	189,3	133,5	104,8	25.
131,4	107,9	97,9	80,4	84,4	97,7	170,4	131,8	104,0	26.
103,1	94,6	90,6	85,3	93,1	99,9	131,9	108,3	97,5	27.
257,2	145,8	99,2	101,5	105,2	102,2	234,5	138,8	95,0	28.
196,2	122,7	100,7	97,4	103,1	100,4	210,5	122,3	102,8	29.
142,9	100,7	93,4	82,8	88,1	95,2	178,9	115,6	100,0	30.
240,0	120,1	104,0	97,7	87,4	99,6	219,5	142,8	110,2	31.
206,7	160,2	101,4	96,4	115,2	109,1	226,8	144,8	96,2	32.
122,3	109,0	96,1	82,2	87,2	93,9	176,3	138,5	107,6	33.
267,5	173,5	111,2	105,5	104,8	100,5	253,2	166,5	109,0	34.
215,2	181,5	99,6	100,0	127,6	108,8	223,1	145,5	97,2	35.
158,3	116,8	97,4	95,0	99,4	100,5	174,6	122,8	100,8	36.

8.10. FONTOSABB ADATOK SZAKÁGAZATOK SZERINT (folytatás)
1988

Sor- szám	Szakágazat, ágazat	Bruttó termelési érték indexe							
		1975	1980	Előző év = 100,0					
		% -ában		1983	1984	1985	1986	1987	1988
37.	Fűrész- és lemezipar	106,1	89,2	101,3	98,3	101,6	101,9	94,3	103,0
38.	Épületasztalos ipar	135,1	128,1	105,9	103,5	95,3	109,6	120,1	106,7
39.	Butoripar	154,0	118,1	102,0	104,4	100,3	103,5	105,9	100,8
40.	Egyéb fafeldolgozó ipar	94,7	131,0	99,9	99,9	115,7	100,4	110,5	100,2
41.	Fafeldolgozó ipar	137,9	117,2	102,4	103,2	100,8	104,0	107,4	102,0
42.	Papiripar	171,2	139,6	104,5	106,8	96,6	109,7	106,2	104,2
43.	Nyomdaipar	197,8	145,6	104,4	102,9	103,9	106,0	106,8	103,0
44.	Pamutipar	100,1	103,3	99,8	101,4	103,3	100,1	102,4	103,2
45.	Len-, kender- és jutaipar	148,9	142,2	101,7	106,9	99,8	103,1	103,4	112,6
46.	Gyapjuipar	149,3	108,8	101,3	102,5	97,1	101,2	104,8	97,1
47.	Selyemipar	92,5	85,5	95,6	97,3	97,7	100,4	101,4	99,5
48.	Rővidáruipar	142,4	116,8	103,0	102,1	100,9	103,5	105,2	101,4
49.	Kötőipar	118,7	96,7	102,6	101,6	103,0	91,3	99,8	95,6
50.	Textilipar	116,8	106,4	100,8	102,1	101,1	99,1	102,7	101,2
51.	Bőr- és szőrmeipar	80,8	88,4	100,2	99,9	86,4	109,7	98,4	93,0
52.	Cipőipar	109,8	121,6	105,8	107,1	104,3	103,9	100,7	90,5
53.	Bőr-, szőrme- és cipőipari termékek javítása	-	-	-	-	-	-	102,6	105,8
54.	Bőr-, szőrme- és cipőipar	96,3	106,5	103,4	104,0	96,7	106,2	99,8	91,5
55.	Textilruházati ipar	102,2	90,4	95,2	102,7	98,2	91,9	99,8	101,7
56.	Kézmű- és háziipar	103,6	82,2	94,0	105,4	91,5	89,6	97,0	101,7
57.	Könnnyűipar	121,9	109,9	101,0	103,4	99,1	101,1	102,9	100,2
58.	Egyéb ipar	124,4	99,6	94,6	105,7	95,8	97,1	101,2	95,7
59.	Ipar élelmiszeripar nélkül	138,5	117,0	100,6	102,7	101,3	102,1	103,9	100,5
60.	Husipar	109,3	101,1	109,8	105,4	89,6	99,4	99,8	92,9
61.	Baromfi- és tojásfeldolgozó ipar	179,5	150,6	99,2	102,1	99,0	104,7	105,8	108,9
62.	Tejipar	170,5	119,7	104,3	103,4	97,2	102,0	106,7	99,0
63.	Tartósító ipar	113,3	107,0	101,6	100,2	104,5	104,8	104,9	99,8
64.	Malomipar	125,4	109,4	101,6	104,1	98,3	99,9	105,2	97,8
65.	Sütő- és tésztaipar	101,1	90,2	93,7	99,7	101,4	101,0	101,7	95,4
66.	Cukoripar	132,2	98,0	87,5	94,2	110,6	92,4	106,4	97,9
67.	Édesipar	116,1	112,2	95,5	107,1	101,8	100,8	101,5	97,1
68.	Növényolajipar	259,6	163,9	103,3	109,2	93,4	106,4	106,6	102,6
69.	Szesz- és keményítőipar	196,4	146,8	104,2	106,2	107,8	98,3	97,8	104,3
70.	Boripar	88,3	71,3	88,4	89,3	102,3	105,7	96,2	73,7
71.	Sőripar	171,2	135,0	100,6	101,1	107,4	107,4	102,8	105,5
72.	Ásvány-, szikviz- és üdítőital ipar	132,7	118,1	93,9	91,2	104,8	108,8	108,9	96,1
73.	Dohányipar	155,2	122,8	94,8	107,6	104,7	100,1	106,3	98,1
74.	Élelmiszeripar	132,4	112,5	101,5	103,1	98,2	101,3	103,2	97,5
75.	<i>Állami iparvállalatok és ipari szövetkezetek</i>	<i>136,9</i>	<i>116,2</i>	<i>100,8</i>	<i>102,7</i>	<i>100,7</i>	<i>101,9</i>	<i>103,8</i>	<i>100,0</i>
76.	Ezen belül: Állami iparvállalatok	134,1	113,8	100,8	102,7	100,5	101,7	103,1	99,4
77.	Ipari szövetkezetek	196,1	156,9	99,8	103,8	103,8	106,0	113,6	108,2

Értékesítés indexe			Foglalkoztatottság indexe			Egy foglalkoztatottra jutó termelés indexe			Sor- szám
1975	1980	1987	1975	1980	1987	1975	1980	1987	
% - ában			% - ában			% - ában			
101,3	84,8	96,7	81,0	87,6	98,8	131,0	101,8	104,3	37.
127,4	123,7	103,1	87,6	108,6	106,2	154,2	118,0	100,5	38.
149,2	116,1	97,6	85,8	90,7	98,2	179,5	130,2	102,6	39.
94,1	125,8	99,8	58,5	93,9	103,3	161,9	139,5	97,0	40.
133,7	114,5	98,7	81,4	93,0	99,8	169,4	126,0	102,2	41.
170,9	140,8	102,2	86,3	92,4	96,9	198,4	151,1	107,5	42.
195,4	144,9	102,9	97,0	99,3	99,7	203,9	146,6	103,3	43.
99,6	100,0	99,9	64,7	81,0	95,4	154,7	127,5	108,2	44.
141,9	132,0	111,9	71,9	84,7	96,3	207,1	167,9	116,9	45.
128,1	98,9	93,9	77,9	80,8	95,2	191,7	134,7	102,0	46.
81,2	74,9	92,9	60,2	71,6	94,5	153,7	119,4	105,3	47.
139,0	112,1	100,5	78,7	94,5	102,5	180,9	123,6	98,9	48.
114,9	94,7	94,8	80,6	80,6	95,6	147,3	120,0	100,0	49.
112,5	100,8	98,6	71,6	81,3	95,7	163,1	130,9	105,7	50.
81,4	87,6	92,9	78,7	83,3	101,0	102,7	106,1	92,1	51.
101,8	111,0	90,2	76,6	87,0	92,7	143,3	139,8	97,6	52.
-	-	91,2	-	-	117,1	-	-	90,4	53.
92,4	100,4	91,3	77,5	85,7	95,5	124,3	124,3	95,8	54.
95,5	85,7	96,6	77,0	78,1	97,2	132,7	115,7	104,6	55.
108,2	85,3	102,0	46,4	52,5	90,6	223,3	156,6	112,3	56.
118,0	105,9	98,0	72,2	79,1	96,2	168,8	138,9	104,2	57.
98,1	83,1	85,1	61,8	68,2	92,7	204,6	146,0	103,2	58.
133,7	114,1	100,6	80,5	85,9	97,2	172,0	136,2	103,4	59.
112,6	102,2	94,2	118,6	104,6	98,3	92,2	96,7	94,5	60.
152,9	136,6	109,6	140,2	133,1	103,4	128,0	113,1	105,3	61.
142,7	85,5	99,9	85,7	81,1	97,9	198,9	147,6	101,1	62.
116,2	108,5	102,8	92,4	102,3	101,1	122,6	104,6	98,7	63.
108,1	99,2	101,3	95,8	97,8	98,0	130,9	111,9	99,8	64.
96,1	90,4	92,4	105,9	100,2	99,1	95,5	90,0	96,3	65.
122,7	91,5	97,2	90,0	89,5	95,1	146,9	109,5	102,9	66.
108,8	104,9	99,4	90,7	111,0	98,0	128,0	101,1	99,1	67.
255,3	160,4	97,4	119,2	108,2	100,8	217,8	151,5	101,8	68.
100,9	97,9	123,1	104,7	105,1	96,2	187,6	139,7	108,4	69.
99,5	84,8	89,7	102,6	98,5	93,4	86,1	72,4	78,9	70.
167,7	138,7	133,1	106,6	101,5	102,3	160,6	133,0	103,1	71.
145,2	124,3	96,2	77,5	93,8	93,8	171,2	125,9	102,5	72.
145,0	113,3	93,5	88,3	90,5	94,5	186,3	135,7	103,8	73.
122,5	106,7	101,8	101,4	100,4	98,7	130,6	112,1	98,8	74.
131,7	112,7	100,8	83,0	87,6	97,4	164,9	132,6	102,7	75.
128,4	110,3	100,0	82,8	87,6	96,7	162,0	129,9	102,8	76.
192,2	130,8	110,9	83,6	87,5	101,8	234,6	179,3	106,3	77.

8.11. AZ ÉRTÉKESÍTÉS FŐBB IRÁNYOK SZERINT

1988

[folyó áron, millió Ft/

Ágazat	Értéke- sítés össze- sen	Ebből						beruhá- zásra
		állami ipar- vállá- latok és szövetke- zetek- nek	termelő- eszköz és kész- letező nagyke- reszede- mi vállal- latoknak	fogyasz- tási cikk ke- reskede- lemnek	külke- reskede- lemnek	Ezen belül		
						rubel-	nem rubel-	
				elszámolásu exportra				
Bányászat	94 122	59 857	97	14 282	3 594	1 943	1 651	13 309
Villamosenergia ipar	101 141	45 548	367	3 576	172	162	10	3 857
Kohászat	158 991	77 568	25 182	5 918	40 831	7 881	32 950	476
Gépipar	420 430	114 621	35 515	45 245	156 348	106 883	49 465	23 244
Ebből:								
Gép- és gépi berendezés ipar	104 779	36 871	9 830	4 889	32 639	20 657	11 982	5 300
Közlekedési-eszköz ipar	95 804	27 065	3 659	1 898	49 826	38 571	11 255	5 251
Villamosgép és -készülék ipar	57 997	13 521	7 534	13 697	12 295	5 257	7 038	4 384
Hiradás- és vákuumtechnikai ipar	74 214	8 341	4 844	11 310	37 969	26 551	11 418	6 200
Műszeripar	40 648	12 081	3 808	1 391	17 266	13 188	4 078	1 910
Fém-tömegcikkipar	46 988	16 742	5 840	12 060	6 353	2 659	3 694	199
Építőanyagipar	56 548	12 564	1 837	19 217	5 341	578	4 763	449
Vegyipar	343 209	69 548	123 221	36 842	77 218	20 865	56 353	1 253
Ebből:								
Kőolajfeldolgozó ipar	115 988	4 099	94 319	8	16 599	578	16 021	93
Szerves és szervetlen vegy- ipar	48 033	17 695	7 723	6 476	11 543	1 592	9 951	102
Műtrágya- és növényvédőszer gyártás	32 087	7 210	10 336	1 650	9 230	1 769	7 461	97
Műanyag- és vegyiszál gyártás	22 530	10 769	3 409	1 384	5 683	647	5 036	36
Műanyagfeldolgozó ipar	21 382	8 344	4 170	3 547	2 528	675	1 853	65
Gumipar	13 958	3 292	1 772	719	6 468	2 342	4 126	54
Gyógyszeripar	45 755	1 309	1 190	15 994	24 720	13 101	11 619	133
Könnnyűipar	222 623	56 878	12 245	75 436	49 257	16 430	32 827	391
Ebből:								
Fafeldolgozó ipar	32 825	3 675	1 559	18 504	4 278	983	3 294	170
Papiripar	26 986	14 067	418	6 261	2 150	779	1 371	8
Nyomdaipar	17 783	5 207	40	1 166	1 119	136	983	60
Textilipar	75 234	22 619	7 203	23 203	17 750	5 746	12 004	78
Bőr-, szőrme- és cipőipar	35 077	6 970	2 536	12 606	10 964	4 809	6 155	57
Textilruházati ipar	25 064	2 323	285	9 898	10 163	2 327	7 836	7
Kézmű- és háziipar	9 654	2 017	204	3 798	2 833	1 650	1 183	11
Egyéb ipar	14 405	4 962	641	3 718	860	232	628	380
Ipar élelmiszeripar nélkül	1 411 469	441 546	199 105	204 234	333 621	154 974	178 647	43 359
Élelmiszeripar	314 455	62 999	1 145	170 830	52 195	17 526	34 669	343
Ebből:								
Husipar	52 735	5 724	353	29 986	13 526	2 659	10 867	46
Baromfi- és tojásfeldolgozó ipar	20 452	1 710	2	5 384	12 586	4 089	8 497	48
Tejipar	27 130	10 361	43	14 008	1 143	144	999	4
Tartósítói ipar	28 302	5 679	46	7 723	13 721	6 796	6 925	29
Malomipar	25 961	6 470	167	7 602	27	27	-	35
Söripar	20 854	567	1	18 811	22	-	22	9
<i>Állami iparvállalatok és ipari szövetkezetek</i>	<i>1 725 924</i>	<i>504 545</i>	<i>200 250</i>	<i>375 064</i>	<i>385 816</i>	<i>172 500</i>	<i>213 316</i>	<i>43 702</i>

8.12. AZ ÉRTÉKESÍTÉS SZERKEZETE^{a)}

1988

/folyó áron, millió Ft/

Ágazat	Termelő ágazatoknak	Termelő eszköz és készletező nagykereskedelmi vállalatoknak	Végső kibocsátásra	Ebből			Összesen
				fogyasztási cikk kereskedelmek	beruházásra	külkereskedelmek	
Bányászat	61 992	97	31 745	14 280	13 309	3 594	94 060
Villamosenergia ipar	61 823	367	26 861	3 576	3 857	172	101 141
Kohászat	83 473	24 168	47 627	5 782	475	40 300	155 370
Gépipar	113 608	32 302	219 341	36 971	19 462	150 466	366 807
Ebből:							
Gép- és gépi berendezés ipar	37 776	8 603	41 996	3 283	4 328	31 487	88 735
Közlekedési-eszköz ipar	28 199	3 227	57 580	1 172	5 220	49 694	89 175
Villamosgép és -készülék ipar	14 648	6 926	29 097	11 805	4 090	11 094	50 732
Hiradás- és vákuumtechnikai ipar	8 484	4 552	54 322	9 074	5 068	37 859	67 862
Műszeripar	7 888	3 408	17 793	926	716	14 439	29 233
Fémtomegcikkipar	16 613	5 586	18 553	10 711	40	5 893	41 070
Építőanyagipar	24 577	1 806	25 102	18 347	212	5 159	53 050
Vegyipar	78 951	122 013	124 086	33 718	1 192	76 565	331 762
Ebből:							
Kőolajfeldolgozó ipar	4 154	94 319	17 514	8	93	16 599	115 988
Szerves és szervetlen vegyipar	19 533	6 958	17 419	4 897	75	11 349	43 918
Műtrágya- és növényvédőszer gyártás	8 958	10 336	12 751	1 650	97	9 230	32 087
Műanyag- és vegyiszál gyártás	10 863	3 256	7 126	1 384	31	5 617	21 299
Műanyagfeldolgozó ipar	7 444	3 903	5 167	2 505	38	2 227	16 542
Gumiipar	4 634	1 765	7 380	701	53	6 468	13 780
Gyógyszeripar	3 110	1 190	41 288	15 994	133	24 717	45 614
Könnnyűipar	59 867	11 741	129 029	66 491	278	45 479	201 445
Ebből:							
Fafeldolgozó ipar	3 771	1 414	21 331	16 280	115	3 717	26 835
Papíripar	15 720	402	9 721	5 985	0	2 100	25 849
Nyomdaipar	5 527	35	11 325	1 084	60	1 118	16 953
Textilipar	24 060	7 162	42 329	22 396	72	17 669	73 631
Bőr-, szőrme- és cipőipar	7 081	2 451	21 668	10 589	16	10 204	31 325
Textilruházati ipar	1 907	184	16 717	7 010	5	8 255	18 947
Kézmű- és háziipar	1 801	93	5 938	3 147	10	2 416	7 905
Egyéb ipar	3 427	419	4 079	2 266	178	542	8 136
Ipar élelmiszeripar nélkül	487 718	192 913	607 870	181 431	38 963	322 277	1 311 771
Élelmiszeripar	79 204	1 144	229 094	169 589	311	51 420	311 886
Ebből:							
Husipar	6 597	353	45 470	29 981	38	13 526	52 569
Baromfi- és tojásfeldolgozó ipar	1 775	2	17 469	5 266	42	11 819	19 289
Tejipar	11 062	43	16 010	14 008	4	1 143	27 130
Tartósítóiipar	6 224	46	21 442	7 194	24	13 717	27 716
Malomipar	15 355	167	8 417	7 602	35	27	25 961
Sőripar	1 650	1	19 164	18 811	9	22	20 854
<i>Allami iparvállalatok és ipari szövetkezetek</i>	<i>566 922</i>	<i>194 057</i>	<i>836 964</i>	<i>351 020</i>	<i>39 274</i>	<i>373 697</i>	<i>1 623 657</i>

a/ Az ipar 97%-át kitevő, hagyományos adatszolgáltatást teljesítő adatai alapján.

8.13. AZ ÉRTÉKESÍTÉS INDEXEI ÁGAZATOK SZERINT

	Volumenindex					Volumenindex			
	1988. év 1980. év %-ában	Előző év = 100,0				1988. év 1980. év %-ában	Előző év = 100,0		
		1986	1987	1988			1986	1987	1988
Bányászat					Fém-tömegcikkipar				
Összesen	94,9	98,3	101,4	96,7	Összesen	108,1	102,4	102,5	103,7
Fogyasztási cikk kereskedelemnek	132,6	100,5	106,2	103,3	Fogyasztási cikk kereskedelemnek	139,1	113,1	110,5	108,7
Külkereskedelemnek	85,5	122,2	100,5	106,9	Külkereskedelemnek	73,1	91,1	84,6	101,5
Beruházásra	112,2	104,4	98,1	97,5	Beruházásra	109,8	141,7	165,6	161,7
Villamosenergia ipar					Építőanyagipar				
Összesen	116,8	84,3	107,1	117,0	Összesen	107,9	103,4	107,1	97,9
Fogyasztási cikk kereskedelemnek	262,3	77,3	120,1	155,2	Fogyasztási cikk kereskedelemnek	120,3	98,1	113,5	100,0
Külkereskedelemnek	81,0	119,4	86,6	112,6	Külkereskedelemnek	117,5	105,2	105,0	117,6
Beruházásra	171,0	113,6	103,0	108,5	Beruházásra	293,6	142,9	160,5	137,5
Kohászat					Vegyipar összesen				
Összesen	111,3	101,4	102,0	106,0	Összesen	116,8	100,3	106,5	97,4
Fogyasztási cikk kereskedelemnek	132,9	108,0	126,5	96,1	Fogyasztási cikk kereskedelemnek	165,4	106,5	108,8	109,6
Külkereskedelemnek	123,4	95,9	100,1	130,4	Külkereskedelemnek	160,2	96,2	107,6	106,1
Beruházásra	76,3	117,2	114,3	85,4					
Gépipar összesen					Kőolajfeldolgozó ipar				
Összesen	126,0	103,1	104,0	101,2	Összesen	94,6	99,4	105,9	90,6
Fogyasztási cikk kereskedelemnek	180,8	116,6	111,0	109,4	Fogyasztási cikk kereskedelemnek	229,9	133,4	170,6	137,1
Külkereskedelemnek	124,7	99,1	99,3	102,6	Külkereskedelemnek	201,3	91,7	112,8	106,7
Beruházásra	110,3	103,5	110,4	101,1					
Gép- és gépi berendezés ipar					Szerves és szervetlen vegyipar				
Összesen	118,8	101,5	104,6	99,0	Összesen	122,7	100,0	108,0	100,7
Fogyasztási cikk kereskedelemnek	210,6	109,8	117,1	109,5	Fogyasztási cikk kereskedelemnek	125,7	101,7	106,9	98,3
Külkereskedelemnek	123,8	94,9	100,4	99,1	Külkereskedelemnek	120,1	100,5	101,6	97,6
Beruházásra	60,3	95,8	101,0	86,2					
Közlekedési-eszköz ipar					Műtrágya- és növényvédőszer gyártás				
Összesen	115,0	103,7	101,4	98,8	Összesen	100,7	93,6	106,2	93,4
Fogyasztási cikk kereskedelemnek	129,3	103,4	101,0	118,4	Fogyasztási cikk kereskedelemnek	139,6	108,2	103,0	97,9
Külkereskedelemnek	111,2	100,5	99,1	100,9	Külkereskedelemnek	155,6	83,5	124,2	103,4
Beruházásra	110,7	119,0	112,2	76,7					
Villamosgép és -készülék ipar					Műanyag- és vegyiszlá gyártás				
Összesen	119,0	103,2	101,8	103,6	Összesen	120,1	97,8	104,7	104,0
Fogyasztási cikk kereskedelemnek	194,8	112,9	103,7	113,2	Fogyasztási cikk kereskedelemnek	352,4	99,5	174,7	116,1
Külkereskedelemnek	103,2	94,2	95,1	107,4	Külkereskedelemnek	103,9	103,3	104,7	114,2
Beruházásra	95,2	103,8	112,7	99,9					
Híradás- és vákuumtechnikai ipar					Műanyagfeldolgozó ipar				
Összesen	164,1	106,5	109,1	100,0	Összesen	160,2	104,0	113,8	101,4
Fogyasztási cikk kereskedelemnek	237,4	132,9	118,1	106,3	Fogyasztási cikk kereskedelemnek	143,9	115,8	108,2	113,7
Külkereskedelemnek	178,7	107,1	104,3	104,4	Külkereskedelemnek	266,0	114,2	103,8	138,9
Beruházásra	244,1	93,6	114,2	137,6					
Műszeripar					Gumiipar				
Összesen	152,3	100,6	104,5	109,7	Összesen	109,0	105,4	104,0	96,1
Fogyasztási cikk kereskedelemnek	154,2	115,2	122,6	95,1	Fogyasztási cikk kereskedelemnek	93,1	116,7	93,5	107,0
Külkereskedelemnek	125,0	93,1	95,0	108,0	Külkereskedelemnek	154,1	102,1	108,0	114,2
Beruházásra	297,6	103,3	115,7	196,2					
Gyógyszeripar					Gyógyszeripar				
Összesen	173,5	102,6	104,2	111,2	Összesen	173,5	102,6	104,2	111,2
Fogyasztási cikk kereskedelemnek	220,1	109,5	106,6	124,9	Fogyasztási cikk kereskedelemnek	220,1	109,5	106,6	124,9
Külkereskedelemnek	161,9	98,3	103,4	104,7	Külkereskedelemnek	161,9	98,3	103,4	104,7

8.13. AZ ÉRTÉKESÍTÉS INDEXEI ÁGAZATOK SZERINT (folytatás)

	Volumenindex					Volumenindex			
	1988. év 1980. év %-ában	Előző év = 100,0				1988. év 1980. év %-ában	Előző év = 100,0		
		1986	1987	1988			1986	1987	1988
Kőnyűipar összesen					Ipar élelmiszeripar nélkül				
Összesen	105,9	99,2	103,2	98,0	Összesen	114,1	99,8	104,3	100,6
Fogyasztási cikk kereskedelemnek	103,7	96,0	100,4	100,6	Fogyasztási cikk kereskedelemnek	131,0	102,1	106,6	104,4
Külkereskedelemnek	113,5	99,4	106,0	97,5	Külkereskedelemnek	128,6	98,5	102,2	105,5
					Beruházásra	117,2	105,4	106,1	101,5
Fafeldolgozó ipar					Élelmiszeripar összesen				
Összesen	114,5	104,5	107,9	98,7	Összesen	106,7	100,4	100,2	101,8
Fogyasztási cikk kereskedelemnek	124,7	104,2	107,6	100,0	Fogyasztási cikk kereskedelemnek	104,6	101,4	98,7	97,8
Külkereskedelemnek	129,4	113,1	112,3	109,4	Külkereskedelemnek	138,6	99,0	105,2	109,2
Papíripar					Húsiipar				
Összesen	140,8	108,2	108,2	102,2	Összesen	102,2	97,5	102,5	94,2
Fogyasztási cikk kereskedelemnek	135,5	108,1	107,0	110,5	Fogyasztási cikk kereskedelemnek	99,6	103,0	100,1	92,1
Külkereskedelemnek	156,0	90,4	110,0	124,4	Külkereskedelemnek	117,4	90,8	114,6	91,4
Nyomdaipar					Baromfi- és tojásfeldolgozó ipar				
Összesen	144,9	105,1	106,1	102,9	Összesen	136,6	104,1	106,7	109,6
Fogyasztási cikk kereskedelemnek	182,2	106,6	109,3	107,4	Fogyasztási cikk kereskedelemnek	137,1	109,4	99,7	101,2
Külkereskedelemnek	161,8	92,6	136,0	105,5	Külkereskedelemnek	151,8	104,2	108,7	112,2
Textilipar					Tejipar				
Összesen	100,8	97,9	102,1	98,6	Összesen	85,5	103,1	84,1	99,9
Fogyasztási cikk kereskedelemnek	100,2	92,8	96,8	103,6	Fogyasztási cikk kereskedelemnek	96,3	103,1	78,8	100,6
Külkereskedelemnek	122,9	99,4	111,9	99,5	Külkereskedelemnek	106,3	101,4	64,4	153,1
Bőr-, szőrme- és cipőipar					Tartósítóiipar				
Összesen	100,4	96,6	101,4	91,3	Összesen	108,5	105,4	102,4	102,8
Fogyasztási cikk kereskedelemnek	123,2	96,7	101,7	97,9	Fogyasztási cikk kereskedelemnek	107,8	101,2	108,2	98,6
Külkereskedelemnek	105,9	100,3	101,7	87,9	Külkereskedelemnek	138,8	107,9	103,2	115,0
Textilruházati ipar					Malomipar				
Összesen	85,7	93,1	99,3	96,6	Összesen	99,2	100,4	105,7	101,3
Fogyasztási cikk kereskedelemnek	71,5	88,3	91,1	96,5	Fogyasztási cikk kereskedelemnek	103,2	99,1	105,0	101,1
Külkereskedelemnek	94,4	96,6	102,0	92,0	Külkereskedelemnek	59,0	64,8	414,0	17,7
Kézmű- és háziipar					Sőripar				
Összesen	85,3	91,6	97,2	102,0	Összesen	138,7	104,3	101,8	113,1
Fogyasztási cikk kereskedelemnek	69,9	87,9	100,8	91,0	Fogyasztási cikk kereskedelemnek	135,7	104,7	101,5	109,6
Külkereskedelemnek	110,8	99,0	89,6	114,9	Külkereskedelemnek	..	131,9	193,5	250,6
Egyéb ipar					Állami iparvállalatok és ipari szövetkezetek együtt				
Összesen	83,1	97,3	99,8	85,1	Összesen	112,7	99,9	103,5	100,8
Fogyasztási cikk kereskedelemnek	85,6	98,6	103,6	90,9	Fogyasztási cikk kereskedelemnek	118,0	101,8	102,8	101,3
Külkereskedelemnek	73,5	99,9	93,1	75,7	Külkereskedelemnek	130,3	98,6	102,6	106,0
					Beruházásra	117,0	105,4	108,1	101,6

8.14. A FONTOSABB IPARI TERMÉKEK TERMELÉSE AZ IPARBAN

ITJ szám	Megnevezés	Mennyiségi egység	1975	1980	1985	1987	1988
Bányászati és energiaipari termékek							
11-11	Lignit	1 000 tonna	6 904	8 479	7 387	7 223	5 634
11-12	Barnaszén	1 000 tonna	14 963	14 157	14 016	13 261	12 986
11-13	Feketeszén	1 000 tonna	3 020	3 065	2 639	2 360	2 255
11-1	Szén összesen	1 000 tonna	24 887	25 701	24 042	22 844	20 875
	Szén fűtőértékben	milliárd kjoule	304 653	288 999	262 773	253 186	236 786
11-2	Kőolaj	1 000 tonna	2 006	2 031	2 012	1 914	1 947
11-3-bó1	Földgáz ^{a/}	millió m ³	5 182	6 142	7 456	7 126	6 272
11-52,53	Brikett ^{b/}	1 000 tonna	1 082	1 250	1 722	2 134	2 302
12-11	Nyers vasérc	1 000 tonna	642	426	311	-	-
12-2	Mangánérc	1 000 tonna	131	83	63	78	81
12-6	Bauxit	1 000 tonna	2 890	2 950	2 815	3 101	2 593
13-11-1	Kvarcit	1 000 tonna	33	43	37	30	42
13-12-2	Dolomit	1 000 tonna	1 089	1 220	1 158	1 086	1 005
13-18-1,2	Nyers és iszapolt kaolin	1 000 tonna	89	59	36	38	35
13-18-6-bó1	Nyers bentonit	1 000 tonna	88	78	60	102	65
13-63-1	Mészke ipari célra	1 000 tonna	7 510	8 415	7 418	7 282	7 091
13-71	Zuottkő	1 000 tonna	8 694	8 775	5 718	5 537	5 217
13-81	Kavics ^{c/}	1 000 m ³	11 860	11 634	8 529	8 269	7 769
14-1	Villamos energia	millió kWh	20 465	23 874	26 725	29 693	29 183
Építőanyagipari termékek							
15-11	Cement	1 000 tonna	3 759	4 660	3 678	4 153	3 873
15-13	Égetett darabos mész	1 000 tonna	714	698	801	831	851
15-31	Égetett téglad ^{d/}	millió darab	1 840	1 946	1 921	1 857	1 894
15-32	Égetett építési cserép ^{e/}	millió darab	186	130	114	107	109
15-71	Samott termék	1 000 tonna	171	164	153	116	109
15-75	Krómmagnezit termék	1 000 tonna	42	41	39	53	33
16-11-1	Azbesztcement tetőfedőlemez ^{f/}	1 000 m ²	6 171	8 008	9 089	6 637	6 389
16-11-2	Azbesztcement hullámlemez és idom ^{f/}	1 000 m ²	5 204	10 806	11 111	10 812	10 648
16-12	Azbesztcement cső és idom	1 000 fm	3 005	2 864	1 863	1 840	1 741
16-31-2	Vasbeton födémgerenda	1 000 m ²	5 109	6 129	8 919	8 865	9 364
16-32	Vasbeton födempalló és panel	1 000 m ²	1 698	2 036	1 053	1 126	1 023
16-34	Kitöltő elem gerendás födémekhez	1 000 darab	7 638	9 664	14 589	17 041	19 690
16-51-1	Mozaik- és cementlap	1 000 m ²	1 562	508	153	432	433
16-64-1	Beton lefolyócső	1 000 m ³	1 057	863	513	523	515
16-83	Gázszilikát termék	1 000 m ³	236	332	406	924	747
16-84	Könnyszerkezetes épületem	1 000 m ²	..	455	596	522	596
17-11	Falburkoló csempe	1 000 m ²	3 429	6 149	5 177	5 161	4 615
17-15	Padlóburkoló kerámia lap	1 000 m ²	2 048	3 082	3 921	3 933	4 165
17-16	Kályhacsempe	tonna	2 560	4 106	4 959	4 033	3 868
17-2/3	Lakásfelszerelési, orvos-egészségügyi és kórházi finomkerámiai termék	tonna	10 188	10 720	11 940	10 940	12 457
17-4	Műszaki finomkerámiai termék	tonna	11 298	10 523	8 252	7 843	7 682
17-51-1	Herendi porcelán termék és disztárgy	tonna	277	306	330	360	340
17-52	Porcelán háztartási, vendéglátó-ipari termék és disztárgy	tonna	5 131	6 577	5 918	5 848	5 976
17-54/56	Fajansz, vörösgyag és egyéb kerámia anyagból készült termék és disztárgy	tonna	5 846	4 309	2 791	2 705	2 645
17-6	Csiszolótermék	tonna	7 017	6 364	5 371	5 232	5 259
18-11	Hengerelt sík- és profilüveg	1 000 m ²	3 715	5 512	4 596	4 042	4 404
18-12	Huzott síküveg ^{g/}	1 000 m ²	12 123	20 797	19 166	13 488	19 905
18-21	Konzervipari és háztartási idényüveg	tonna	118 148	121 698	101 776	158 085	176 355
18-22/24	Palackok	tonna	137 723	182 612	241 382	202 825	162 622
18-4	Finom diszmű üveg	tonna	2 201	3 770	3 367	3 083	3 181
18-63	Biztonsági üveg	1 000 m ²	369	518	711	795	784
18-67/68	Üveg-ampulla és üveg-fiola	millió darab	701	676	833	815	790
19-11	Szigetelőgyapot és rost	tonna	14 823	24 352	42 350	52 741	56 682
19-12-1	Duzzasztott perlit	1 000 m ³	238	362	437	471	441
19-36	Pedéllemez	1 000 m ²	14 673	24 826	24 084	29 949	29 811
19-4	Iparilag előkevert építési anyag	1 000 tonna	608	829	890	997	1 269

a/ Eladás, üzemi felhasználás és formációba visszanyomott mennyiség együtt. - b/ Szénbrikett és barnaköszén félkokszbrikett együtt. - c/ A vizsgáldkódás népgazdasági ágba tartozó Folyamszabályozó és Kavicskotró Vállalat adataival együtt. - d/ Kisméretű téglaeegységre átszámítva. - e/ Hornyolt cserépre átszámítva. - f/ Normál m² lemezegységben kifejezve. - g/ 2 mm-es vastagságúra átszámítva.

8.14. A FONTOSABB IPARI TERMÉKEK TERMELÉSE AZ IPARBAN (folytatás)

ITJ szám	Megnevezés	Mennyiségi egység	1975	1980	1985	1987	1988
Kohászati termékek							
21-14	Nyersvas	1 000 tonna	2 219	2 214	2 095	2 107	2 093
21-14-1	Acélnyersvas	1 000 tonna	2 142	2 094	2 007	2 051	2 054
21-2	Nyersacél	1 000 tonna	3 673	3 764	3 646	3 621	3 583
21-21	Martinacél	1 000 tonna	3 335	3 418	1 873	1 556	1 510
21-22	Konverteracél	1 000 tonna	-	4	1 321	1 616	1 657
21-23	Elektroacél	1 000 tonna	338	342	451	449	417
21-6/7	Hengerelt acél összesen	1 000 tonna	2 675	3 043	2 863	2 831	2 793
21-6	Hengerelt rud- és idomacél	1 000 tonna	1 455	1 815	1 636	1 495	1 426
21-71/72	Durva acéllemez és szélesacél	1 000 tonna	661	646	676	777	787
21-73	Finom acéllemez	1 000 tonna	559	582	551	559	581
22-2	Hidegen huzott acélhuzal	1 000 tonna	172	209	199	185	197
22-22	Hidegen huzott nagyszilárdságú acélhuzal	1 000 tonna	40	43	55	57	60
24-11-2,							
24-14-3/4	Kalcinált timföld	1 000 tonna	756	805	798	858	873
24-21-1	Kohóaluminium	tonna	70 221	73 498	73 359	73 500	74 692
24-21/22-44	Alumíniumfólia	tonna	2 369	4 707	6 976	7 041	7 082
Gépipari termékek							
27-51-1	Fürdőkád fémből	darab	238 844	174 574	131 143	166 494	165 248
29-11-1	Kályha	darab	96 052	157 194	33 416	56 409	65 329
29-11-11	Olajtűzelésű vaskályha	darab	75 491	147 397	3 099	30 535	33 952
29-11-2	Tűzhely	darab	122 502	58 561	50 770	41 815	38 208
29-12-11/12	Gázkályha, falifűtő	darab	102 881	106 019	191 629	229 999	236 005
29-12-2	Gáztűzhely	darab	215 100	104 569	98 213	118 123	116 425
29-12-5	Gázfűtésű vízmelegítő /gázbojler/	darab	30 675	36 892	38 052	58 351	62 573
29-41	Zománczott háztartási edény	tonna	6 445	5 104	4 638	5 085	4 810
29-42	Alumínium háztartási edény	tonna	3 459	2 842	3 102	2 935	3 290
31-41	Gördülőcsapágy	1 000 darab	19 628	23 538	30 503	31 103	30 677
32-12-2/4	Dizel motor	darab	504	474	228	279	99
		millió Watt	82	106	60	109	42
32-12-1	Közuti dizel járműmotor	darab	23 651	26 033	25 531	26 400	22 508
		millió Watt	3 094	3 753	3 638	3 757	3 197
32-31	Erőmű és ipari gőzkazán	t gőz/óra	944	1 686	2 692	1 757	2 431
32-32	Központi fűtési és távfűtési kazán	darab	3 549	4 921	8 837	12 269	15 110
		fűtőfelület, m ²	59 482	60 840	70 289	74 331	80 725
32-72-4	Portáldaru	darab	92	90	71	65	48
32-73-11	Személyfelvonó	darab	788	817	454	340	288
34-1	Eszterga jellegű fémmegmunkáló gép	darab	3 005	1 808	952	894	894
34-21	Gyalugép	darab	486	151	-	1	-
34-3,34-01	Furógép jellegű fémmegmunkáló gép	darab	3 644	3 468	5 744	5 557	4 103
34-4,34-02	Marógép jellegű fémmegmunkáló gép	darab	491	248	94	152	123
39-1	Traktorok és mezőgazdasági eszközhordozók	darab	551	108	254	235	156
39-22	Gépvontatású és traktoros eke	darab	3 073	1 327	521	792	711
39-23	Tárcsás talajművelőgép	darab	3 649	1 025	471	733	761
39-42	Gépi hajtású permetező- és porozógép	darab	4 046	3 043	2 957	4 712	2 064
39-44	Csávázógép	darab	1 064	1 384	3 539	2 753	1 968
41-16	Zárt motorvonat	darab	32	17	30	23	12
41-33	Autóbusz ^{b/}	darab	10 884	14 032	13 246	12 956	12 350
41-41	Kerékpár ^{c/}	1 000 darab	254	372	249	248	240
41-54-1	Uszódaru	darab	27	19	28	24	17
42-1	Villamos forgógép	millió Ft	2 365	2 869	3 493	3 775	3 746
43-31	Savas akkumulátor	1 000 Aó	273 540	237 905	453 334	460 295	502 222
43-34	Szárzalelem	1 000 cella	127 563	117 977	138 294	144 874	155 726
43-6	Villamosvezetékek és kábel	tonna	79 862	82 117	89 778	90 839	89 813
43-81-2	Háztartási villamos tűzhely	darab	69 215	70 741	29 937	20 314	22 162
43-82-61/62	Háztartási villamos hűtőszekrény	darab	431 214	499 316	393 554	398 772	397 741
43-83-3	Háztartási villamos mosógép	darab	164 439	232 597	263 032	239 345	270 487
43-83-4	Háztartási villamos centrifuga	darab	165 138	191 977	121 685	164 308	165 841
43-84-3	Háztartási villamos forróvíztároló	darab	190 185	177 756	257 335	210 624	217 891
44-12-1	Távbeszélő készülék /LB, CB/	darab	106 958	116 572	109 698	135 060	236 084
44-13-3	Gépi kapcsolású távbeszélő központ	1 000 vonal	192	211	301	275	258
44-24	Mikrohullámu berendezés és vonal	millió Ft	658	613	1 184	1 076	1 069
44-51	Rádióműsorvevő	1 000 darab	255	271	60	77	129
44-52	Televízió vevőberendezés ^{b/}	1 000 darab	400	417	407	446	433
44-52-4	Szines televízió	1 000 darab	4	58	167	357	337
44-54-1/2	Mágneses hang- és jelrögzítő ^{d/}	1 000 darab	90	459	716	939	908

a/ Közuti dizel járműmotor nélkül. - b/ Alkatrészgarnitúrával együtt. - c/ Betegtoló és áruszállító kerékpárral együtt. - d/ Rádióval egybeépített magnetofonok nélkül, chassissal együtt.

8.14. A FONTOSABB IPARI TERMÉKEK TERMELÉSE AZ IPARBAN (folytatás)

ITJ szám	Megnevezés	Mennyiségi egység	1975	1980	1985	1987	1988
Gépipari termékek (folytatás)							
45-1	Félvezető eszközök	1 000 darab	63 878	102 263	119 236	199 172	192 179
45-13	Tranzisztor	1 000 darab	23 192	25 997	30 879	40 113	36 188
45-15	Félvezető alapu integrált áramkörök	1 000 darab	435	15 628	23 081	22 274	21 345
45-21	Izzólámpa	1 000 darab	305 291	405 422	407 739	431 802	448 927
45-22-1	Fénycső	1 000 darab	10 960	14 058	18 249	17 387	18 093
45-3	Elektroncsövek	1 000 darab	16 288	15 966	2 394	246	232
46-25-1,3	Orvosi röntgenberendezés	darab	1 080	867	796	883	945
46-71	Írógép	darab	17 382	142 272	5 190	134	5
46-75	Pénztárgép	darab	18 626	15 412	3 160	518	2 304
47-16-b01	Ipari röntgenkészülék	darab	345	349	312	251	298
47-21-6-b01	Mechanikus időmérő órák	1 000 darab	888	367	540	579	390
47-54-5	Villamos fogvasztásmérő	1 000 darab	467	615	531	584	539
47-85	Járművek üzemeltetését ellenőrző műszer	1 000 darab	862	1 180	1 941	2 012	1 944
48-58-3	Kis-computer	darab	126	236	2 735	12 592	16 432
Vegyipari termékek							
51-22-21	Ammónia	tonna	623 617	966 008	960 596	953 832	840 268
51-34-2-b01	Kénsav, technikai ^{a/} /100 %-os/	tonna	630 358	589 834	520 338	573 323	512 374
51-41-2-b01	Marónátrón ^{a/} /100 %-os/	tonna	89 174	188 914	193 719	201 167	201 784
52-11-21	Etilén	tonna	126 069	275 548	270 928	269 866	263 636
52-11-22	Propilén	tonna	63 157	133 213	176 789	178 299	179 758
52-21-11-1	Benzol	tonna	28 749	103 658	119 452	115 809	106 639
53-11-1	Vitaminok összesen	kg	8 784	1 012	51 304	32 486	27 177
53-11-11-25	B ₁₂ vitamin cryst	kg	540	412	358	358	238
53-12-11	Nyers morfin	kg	6 849	11 093	10 307	9 267	13 141
53-12-33	Papaverin	kg	47 518	40 481	27 712	20 700	17 205
53-14-13	Prednisolon	kg	3 271	3 294	6 424	3 485	2 136
53-15-1	Antibiotikum /humán/ összesen	kg	532 772	570 321	467 134	574 646	600 886
53-15-14	Chlorocid	kg	237 039	361 391	264 361	271 502	266 321
53-15-18-2	Penicillin féleségek ^{b/}	milliárd egység	24 722	10 627	13 299	17 435	26 567
53-17-2	Superseptyl	kg	175 072	156 019	270 796	270 901	129 754
54-14	Városi gáz	millió m ³	637	547	335	151	52
54-21-2	Kohókoksz	1 000 tonna	593	673	492	668	547
55-13	Benzin	1 000 tonna	1 899	2 338	2 671	2 977	2 865
55-15	Gázolaj	1 000 tonna	3 381	3 647	3 300	3 497	2 637
55-16	Tüzelőolaj	1 000 tonna	95	66	237	58	550
55-22	Fűtőolaj	1 000 tonna	3 434	3 267	2 551	2 598	1 743
56-31-5	Teher- és társasgépkocsi abroncsköpeny	1 000 darab	591	802	825	889	903
56-32-5	Teher- és társasgépkocsi abroncsötmlő	1 000 darab	385	518	591	599	488
56-53-3	Fémérsítéssel készült gumitötmlő	1 000 m	567	1 767	2 707	3 732	4 436
57-1	Műanyag alapanyag	tonna	123 502	328 088	389 367	544 716	590 443
57-11-1	Polietilén	tonna	35 908	52 579	56 102	192 361	221 364
57-11-2	Polipropilén	tonna	-	42 760	98 646	106 894	110 114
57-12-11	PVC por	tonna ₂	39 919	173 230	169 801	179 520	192 776
57-31-44	Műbőr	1 000 m ²	29 565	32 761	34 554	33 974	32 227
57-81/82	Vegyí szálak összesen	tonna	20 084	29 072	29 866	33 979	37 548
57-82	Vegyí szálak szintetikus alapu nagymolekulájú anyagból	tonna	11 331	20 632	23 771	29 926	33 388
58-12,	Szintetikus alapu áztatószer,	tonna	72 417	92 205	98 054	108 900	106 863
58-21-22	mosó- és mosogatószer	tonna	16 567	19 002	16 118	18 269	19 433
58-3	Szappan	tonna	16 567	19 002	16 118	18 269	19 433
59-12	Festékek, lakkok, zománcok, hígítók	tonna	106 828	122 096	133 676	138 576	127 255
59-31	Műtrágya hatóanyagban ^{c/}	tonna	704 066	1 045 430	1 066 247	1 066 812	921 072
59-31-2	Nitrogénműtrágya hatóanyagban ^{d/}	tonna	421 446	559 193	603 577	600 597	501 436
59-31-3	Foszforműtrágya hatóanyagban ^{d/}	tonna	206 037	149 486	129 837	178 114	143 834
59-33	Növényvédőszer kompozíció /telquel/	tonna	41 250	61 731	71 056	77 581	71 601

a/ Regenerált mennyiséggel együtt. - b/ Összes alapanyag. - c/ Halmozatlan termelés. - d/ Egyedi műtrágyaként termelt.

8.14. A FONTOSABB IPARI TERMÉKEK TERMELÉSE AZ IPARBAN (folytatás)

ITJ szám	Megnevezés	Mennyiségi egység	1975	1980	1985	1987	1988
Könyvüipari termékek							
61-21	Fenyőfűrészáru ^{a/}	1 000 m ³	455	417	392	361	354
61-22,23	Lombos fűrészáru ^{a/}	1 000 m ³	238	361	327	329	335
61-31,34	Falemezáru ^{a/}	1 000 m ³	76	103	89	94	91
61-32, 33-1/2	Butorlap ^{a/}	1 000 m ²	222	268	291	268	225
61-21	Parketta ^{a/}	1 000 m ²	2 907	3 120	2 465	2 523	2 673
64-11	Fényezett szekrény	1 000 darab	1 201	1 321	1 199	1 253	1 221
64-11-1-ből	Fényezett két- és három- ajtós szobaszekrény	1 000 darab	250	195	179	164	181
64-11-2	Fényezett egy- és több- testű kombinált szekrény	1 000 darab	81	87	69	61	60
64-21-5/6	Konyhaszekrény	1 000 darab	290	377	528	526	525
64-31	Kárpitozott ülőbutor	1 000 darab	2 394	1 966	1 685	1 677	1 557
64-32	Kárpitozott fekvőbutor	1 000 darab	696	514	390	361	325
65-11	Cellulóz	tonna	40 122	29 776	27 163	18 876	29 949
65-13	Félcellulóz	tonna	24 236	61 452	51 492	33 365	40 168
65-3/4	Papír és karton	tonna	343 197	439 933	494 098	521 731	535 012
66-1	Könyv és brossura	tonna	27 747	35 499	35 735	39 265	50 461
67-21	Keménybőr	tonna	3 154	1 607	973	1 005	755
67-22	Puhabőr	1 000 m ²	12 052	12 647	12 394	11 203	9 904
67-22-4	Krómos felsőbőr	1 000 m ²	5 659	5 839	6 221	5 353	4 558
67-41/42	Kész szőrmés juh- és bárány- bőr	1 000 m ²	587	670	492	461	414
68-1	Lábbeli bőr és bőrhelyettesítő anyagból	1 000 pár	43 155	43 225	45 169	39 356	35 683
68-11-1/3	Férfi utcai cipő	1 000 pár	9 923	8 848	9 345	8 593	6 678
68-12-1/3	Női utcai cipő	1 000 pár	23 650	21 554	20 698	18 919	19 524
68-13/17-1/3	Gyermekek /fiu, leány, bébi és típegő/ utcai cipő	1 000 pár	8 187	10 106	11 219	8 689	6 085
72-1	Pamut- és pamuttípusu fonal	tonna	67 626	67 367	64 585	69 729	68 591
72-3	Len- és lentípusu fonal	tonna	3 849	3 909	3 490	2 904	3 282
72-4	Kender- és kendentípusu fonal	tonna	10 662	7 262	6 426	5 978	5 166
72-6	Gyapju- és gyapjutípusu fonal	tonna	22 047	26 332	24 692	25 439	24 068
73-2	Kész pamut- és pamuttípusu szövet	1 000 m ²	352 124	332 122	309 715	311 466	311 602
73-21	Ruházati szövet	1 000 m ²	201 032	199 077	198 503	201 252	204 678
73-23	Ágynemű szövet	1 000 m ²	57 820	42 352	32 266	33 017	31 232
73-3	Kész len- és lentípusu szövet	1 000 m ²	16 956	13 134	9 075	9 703	8 534
73-4	Kész kender- és kender- típusu szövet	1 000 m ²	7 423	5 834	5 433	6 110	5 442
73-6	Kész gyapju- és gyapjutípusu szövet	1 000 m ²	39 003	42 709	36 100	30 339	28 649
73-61	Kész fésült gyapju- és gyapjutípusu ruházati szövet	1 000 m ²	21 261	21 628	18 795	15 396	13 529
73-62.	Kész kártolt gyapju- és gyapjutípusu ruházati szövet	1 000 m ²	6 218	8 133	4 734	3 159	3 391
73-7	Kész selyem- és selyemtípusu szövet	1 000 m ²	54 670	57 019	59 377	57 662	55 412
73-81/88	Kész kötött-hurkolt kelme	1 000 m ²	95 190	116 299	109 141	94 694	95 820
73-91	Nem szövött textília	1 000 m ²	19 063	27 719	38 551	65 093	122 445
73-96	Hasított fólia szövet és kelme	1 000 m ²	19 039	55 506	72 320	78 602	82 649
76-11/31-1	Férfiing	1 000 darab	13 051	9 900	3 722	2 622	2 419
76-12/32	Női alsóruházat ^{b/}	1 000 darab	19 098	15 582	9 442	8 718	12 018
76-13/33 14/34 15/35	Fiu, leányka- és gyermek alsóruházat	1 000 darab	21 328	15 615	15 942	14 038	11 907
76-2	Kötött alsóruházat	1 000 darab	50 781	41 409	31 386	28 744	29 481
77-11/41-1	Férfikabát és bunda	1 000 darab	1 300	1 088	771	618	529
77-11/41-2	Férfi öltöny	1 000 darab	2 065	1 850	1 236	968	1 012
77-11/41-41	Férfi zakó	1 000 darab	741	793	1 177	1 023	1 076
77-11/41-5	Férfi nadrág	1 000 darab	3 433	4 227	3 826	4 045	3 455

a/ Az állami iparvállalatok, ipari szövetkezetek, az erdőgazdaságok és az ERDÉRT együttes termelése.
- b/ Harisnyanadrág nélkül.

8.14. A FONTOSABB IPARI TERMÉKEK TERMELÉSE AZ IPARBAN (folytatás)

ITJ szám	Megnevezés	Mennyiségi egység	1975	1980	1985	1987	1988
Könyvüipari termékek (folytatás)							
77-12/42-1	Női kabát és bunda	1 000 darab	2 113	2 126	1 529	1 204	1 141
77-12/42-2/3	Női kosztüm, ruha és komplé	1 000 darab	9 227	9 242	8 793	7 164	7 626
77-13/43	Fiu- és leányka felsőruházat	1 000 darab	22 610	25 166	21 864	20 065	15 024
77-14/44	Munka és védőruházat	1 000 darab	9 313	7 122	6 797	5 792	6 063
77-16/46	Kötött felsőruházat	1 000 darab	34 900	42 468	35 956	32 064	30 046
77-2	Harisnya, zokni és harisnyanadrág	1 000 pár	55 473	66 950	82 789	83 589	85 077
Élelmiszeripari termékek							
80-1	Csontos nyershus	tonna	546 075	607 953	633 148	624 815	587 859
80-11	Csontos marhahus	tonna	145 927	132 955	130 576	110 041	91 067
80-14	Csontos sertéshus	tonna	397 026	473 351	499 858	513 869	495 917
80-48	Nyersbőr	tonna	35 474	30 138	31 672	23 730	19 979
80-61	Huspepből készült töltött termék /vörösáru/ Kolbászfélék	tonna	30 956	41 356	48 062	52 236	52 774
80-63	Szalámi	tonna	38 187	41 580	38 967	40 588	42 864
80-64	Étkezési sertézsir	tonna	9 742	13 175	11 946	11 030	11 811
80-71-1	Vágott baromfi	tonna	99 079	101 222	96 387	87 869	84 389
81-1	Fogyasztói tej	1 000 liter	133 310	171 068	191 544	250 801	259 463
82-1	Vaj	1 000 liter	668 252	789 962	819 988	858 487	865 027
82-4	Sajt	tonna	17 939	31 571	31 110	32 738	34 924
82-5	Gyümölcskonzerv	tonna	22 715	37 957	50 123	52 174	52 947
83-1	Főzelékkonzerv	tonna	178 101	232 358	288 493	293 372	298 975
83-2	Paradicsom konzerv	tonna	236 620	300 805	369 727	382 687	405 356
83-3	Savanyúság /savanyukáposzta nélkül/ Huskonzerv /melegítve tartósított/ Fűszerpaprika őrlemény	tonna	33 997	50 278	43 696	79 278	61 079
83-4	Liszt	1 000 tonna	118 675	127 723	110 309	147 086	152 950
83-61	Takarmány koncentrátum	1 000 tonna	47 642	59 120	71 336	82 899	75 240
83-81-1	Takarmány keverék	1 000 tonna	10 762	14 670	5 874	5 766	6 740
84-1	Cukor	1 000 tonna	1 260	1 235	1 193	1 215	1 195
84-4	Melasz	1 000 tonna	272	225	163	139	117
84-5	Nyers növényolaj és zsir	1 000 tonna	1 797	2 254	1 879	1 975	1 986
85-1-3	Napraforgóolaj	tonna	307 809	467 631	483 174	447 270	421 538
85-81	Étőlaj	tonna	218 943	200 880	218 251	202 494	203 976
86-1	Margarin	tonna	83 200	162 024	244 037	313 208	316 043
86-12-1	Kenyér	tonna	50 131	129 109	210 069	260 347	282 030
86-4	Péksütemény	tonna	26 693	38 696	49 603	61 017	63 645
86-6	Száraztészta	tonna	17 950	25 288	28 995	29 198	29 990
87-0	Édesipari lisztes készítmény	1 000 tonna	890	870	755	730	711
87-1	Cukorka	millió darab	2 444	2 747	2 837	2 964	2 820
87-2	Csokoládé, csokoládés készítmény és nougát	tonna	38 547	34 260	49 590	54 595	57 344
87-4	Pörköltkávé	tonna	36 492	40 088	36 710	43 171	42 779
87-5	Finomított szesz	tonna	25 848	30 138	26 154	23 844	24 393
87-7	Gyümölcspálinka	tonna	28 686	31 082	32 216	36 763	36 795
87-81	Rum, pálinka	tonna	27 649	30 292	25 833	25 052	23 672
88-12	Szőlőbor	abs. hl.	360 680	559 564	750 979	729 909	786 642
88-22	Pezsgő	abs. hl.	46 175	50 587	40 067	47 344	45 147
88-23/24	Fejtett sör	1 000 liter	176 765	244 234	263 088	169 950	170 948
88-31-41/42	Ásványvíz	1 000 liter	234 924	241 040	227 649	186 567	170 632
88-31-5	Szikvíz	1 000 liter	7 480	13 399	28 438	25 355	20 542
88-45	Alkoholmentes és alkohol- tartalmu üdítőital	1 000 liter	661 908	784 092	873 982	904 517	942 458
88-51	Ecet	1 000 liter	21 003	26 681	27 702	31 143	30 598
88-52	Keményítő	1 000 liter	99 692	61 034	34 897	29 556	28 222
88-53/54	Fermentált dohány	1 000 liter	132 967	232 672	272 368	299 805	278 833
88-6	Szivar	1 000 liter	29 792	31 339	36 651	36 882	35 027
88-81	Cigaretta	tonna	24 315	27 401	16 954	27 831	26 200
89-12		tonna	15 825	17 520	17 851	18 241	15 675
88-22		millió darab	29	26	16	16	14
89-23		millió darab	24 549	27 158	26 430	26 541	26 171

8.15. FONTOSABB ADATOK A VÁLLALATOK TERMELÉSI ÉRTÉKÉNEK NAGYSÁGCSOPORTJAI SZERINT

Év, ágazat	A termelési érték nagyságcsoportjai										Összesen
	Legfeljebb 20a/	20-50	50-100	100-200	200-500	500 millió-1 milliárd	1-2 milliárd	2-5 milliárd	5-10 milliárd	10 milliárdnál több	
	millió										
1988	Vállalatok száma										
Bányászat	2	-	-	2	2	1	4	5	6	1	23
Villamosenergia ipar	-	-	-	-	-	1	6	10	3	1	21
Kohászat	4	1	-	2	10	2	10	6	4	4	43
Gépipar	111	86	45	42	55	50	45	27	4	5	470
Építőanyagipar	8	2	1	11	8	14	10	3	1	-	58
Vegyipar	11	4	3	5	9	6	3	17	7	7	72
Könnnyüipar	20	9	14	33	62	32	40	6	3	1	220
Egyéb ipar	6	14	13	6	10	-	-	-	-	-	49
Élelmiszeripar	8	5	4	7	32	39	58	30	3	1	187
Állami iparvállalatok	170	121	80	108	188	145	176	104	31	20	1 143
Ipari szövetkezetek	562	456	266	166	103	24	4	1	-	-	1 582
<i>Összesen</i>	<i>732</i>	<i>577</i>	<i>346</i>	<i>274</i>	<i>291</i>	<i>169</i>	<i>180</i>	<i>105</i>	<i>31</i>	<i>20</i>	<i>2 725</i>
	Százalékos megoszlás										
Állami iparvállalatok	9,9	15,8	16,9	12,2	20,7	14,1	11,4	5,9	1,7	0,4	100,0
1970	7,2	8,2	13,1	14,1	18,2	19,8	18,2	10,7	3,6	1,3	100,0
1975	4,4	5,3	7,7	11,3	17,6	19,9	18,2	10,7	3,6	1,3	100,0
1980	14,9	10,6	7,0	9,4	16,5	12,7	15,4	9,1	2,7	1,7	100,0
1988											
Ipari szövetkezetek, 1988	35,5	28,8	16,8	10,5	6,5	1,5	0,3	0,1	-	-	100,0
<i>Összesen, 1988</i>	<i>26,8</i>	<i>21,2</i>	<i>12,7</i>	<i>10,1</i>	<i>10,7</i>	<i>6,2</i>	<i>6,6</i>	<i>3,9</i>	<i>1,1</i>	<i>0,7</i>	<i>100,0</i>
	Termelési érték, millió Ft										
Bányászat	2	-	-	293	662	685	6 107	18 141	35 835	39 384	101 109
Villamosenergia ipar	-	-	-	-	-	828	10 106	31 930	22 272	36 083	101 219
Kohászat	-2 531	24	-	237	3 221	1 376	15 224	20 536	28 871	67 573	134 531
Gépipar	795	2 872	3 183	5 965	17 847	36 621	63 126	79 352	25 581	90 456	325 796
Építőanyagipar	26	81	98	1 487	2 749	10 419	14 328	10 593	6 852	-	46 631
Vegyipar	64	134	214	782	2 878	4 649	3 819	61 347	52 027	148 572	274 485
Könnnyüipar	104	307	1 083	4 970	19 885	23 371	54 325	17 757	15 842	21 235	158 878
Egyéb ipar	45	446	951	689	2 661	-	-	-	-	-	4 791
Élelmiszeripar	- 442	194	316	1 006	9 819	26 762	89 333	84 910	19 044	12 562	243 503
Állami iparvállalatok	-1 939	4 058	5 844	15 429	59 720	104 711	256 370	324 566	206 323	415 864	1390 944
Ipari szövetkezetek	5 373	15 191	18 842	23 265	30 585	16 337	6 138	2 139	-	-	117 870
<i>Összesen</i>	<i>3 433</i>	<i>19 249</i>	<i>24 686</i>	<i>38 693</i>	<i>90 305</i>	<i>121 048</i>	<i>262 508</i>	<i>326 705</i>	<i>206 323</i>	<i>415 864</i>	<i>1508 814</i>
	Százalékos megoszlás										
Állami iparvállalatok	0,3	1,3	2,8	4,2	16,4	23,6	21,6	23,7	15,5	6,7	100,0
1970	- 0,2	0,4	1,3	2,8	8,7	19,5	19,8	24,2	19,3	19,0	100,0
1975	- 0,9	0,1	0,5	1,3	4,6	12,1	19,8	24,2	19,3	19,0	100,0
1980	- 0,1	0,3	0,4	1,1	4,3	7,5	18,4	23,3	14,8	30,0	100,0
1988											
Ipari szövetkezetek, 1988	4,6	12,9	16,0	19,7	25,9	13,9	5,2	1,8	-	-	100,0
<i>Összesen, 1988</i>	<i>0,2</i>	<i>1,3</i>	<i>1,6</i>	<i>2,6</i>	<i>6,0</i>	<i>8,0</i>	<i>17,4</i>	<i>21,7</i>	<i>13,7</i>	<i>27,5</i>	<i>100,0</i>
	Fizikai foglalkozásuk száma										
Bányászat	53	-	-	682	766	978	13 453	22 638	43 006	2 929	84 505
Villamosenergia ipar	-	-	-	-	-	1 559	7 476	16 234	4 682	132	30 083
Kohászat	144	11	-	232	2 968	1 548	7 246	8 392	9 314	32 476	62 331
Gépipar	1 732	5 829	5 868	8 634	22 114	38 921	61 707	72 990	17 684	52 445	287 924
Építőanyagipar	41	128	109	2 033	5 068	14 746	11 359	7 865	7 032	-	48 381
Vegyipar	31	134	192	525	1 619	1 977	2 182	21 192	16 372	28 536	72 760
Könnnyüipar	393	981	2 447	7 831	33 803	34 160	64 066	18 126	14 294	10 000	186 101
Egyéb ipar	372	1 337	2 685	1 728	4 165	-	-	-	-	-	10 287
Élelmiszeripar	30	169	605	1 919	15 840	25 002	53 670	50 622	6 035	2 673	158 565
Állami iparvállalatok	2 796	8 589	11 906	23 584	86 343	118 891	221 159	218 059	118 419	129 191	938 937
Ipari szövetkezetek	12 962	31 266	37 260	39 911	30 337	8 653	2 349	837	-	-	163 575
<i>Összesen</i>	<i>15 758</i>	<i>39 855</i>	<i>49 166</i>	<i>63 495</i>	<i>116 680</i>	<i>127 544</i>	<i>223 508</i>	<i>218 896</i>	<i>118 419</i>	<i>129 191</i>	<i>1102 512</i>
	Százalékos megoszlás										
Állami iparvállalatok	0,4	2,3	5,0	7,0	18,8	26,4	22,3	19,1	11,8	2,2	100,0
1970	0,2	0,9	2,5	5,0	12,2	23,8	24,4	23,1	14,1	7,5	100,0
1975	0,0	0,5	1,4	2,8	9,0	17,2	23,5	23,2	12,6	13,8	100,0
1980	0,3	0,9	1,3	2,5	9,2	12,7	23,5	23,2	12,6	13,8	100,0
1988											
Ipari szövetkezetek, 1988	7,9	19,1	22,8	24,5	18,5	5,3	1,4	0,5	-	-	100,0
<i>Összesen, 1988</i>	<i>1,4</i>	<i>3,6</i>	<i>4,5</i>	<i>5,8</i>	<i>10,6</i>	<i>11,6</i>	<i>20,2</i>	<i>19,9</i>	<i>10,7</i>	<i>11,7</i>	<i>100,0</i>

a/ Az egyes szakágazatok export-tevékenységét lebonyolító trösztöknél az export elszámolás módja miatt negatív érték is adódhat.

**8.16. FONTOSABB ADATOK A VÁLLALATOK FIZIKAI MUNKAVÁLLALÓINAK
NAGYSÁGCSOPORTJAI SZERINT**

Év, ágazat	A fizikai munkavállalók nagyságcsoportjai									Összesen
	Legfel- jebb 50a/ ^a	51- 100a/ ^a	101- 300	301- 500	501- 1 000	1 001- 2 000	2 001- 5 000	5 001- 10 000	10 000- nél több	
1988										
Vállalatok száma										
Bányászat	3	-	-	2	2	2	7	6	1	23
Villamosenergia ipar	-	-	1	1	6	6	7	-	-	21
Kohászat	4	2	7	6	11	5	5	2	1	43
Gépipar	141	65	92	38	53	49	24	5	3	470
Építőanyagipar	11	4	6	4	17	12	3	1	-	58
Vegyipar	19	6	9	4	9	13	10	2	-	72
Könnyűipar	26	9	50	38	32	44	19	2	-	220
Egyéb ipar	7	5	27	6	4	-	-	-	-	49
Élelmiszeripar	12	3	14	24	81	42	11	-	-	187
Állami iparvállalatok	223	94	206	123	215	173	86	18	5	1 143
Ipari szövetkezetek	746	311	408	80	32	5	-	-	-	1 582
Összesen	969	405	614	203	247	178	86	18	5	2 725
Százalékos megoszlás										
Állami iparvállalatok										
1970	5,0	5,7	23,4	12,2	18,3	15,8	14,3	3,7	1,6	100,0
1975	5,6	3,5	19,9	14,5	19,9	16,2	15,3	3,3	1,8	100,0
1980	4,6	2,0	13,6	13,7	22,6	20,5	17,5	3,6	1,9	100,0
1988	19,6	8,2	18,0	10,8	18,8	15,1	7,5	1,6	0,4	100,0
Ipari szövetkezetek, 1988	47,1	19,7	25,8	5,1	2,0	0,3	-	-	-	100,0
Összesen, 1988	35,5	14,9	22,5	7,4	9,1	6,5	3,2	0,7	0,2	100,0
1988										
Termelési érték, millió Ft										
Bányászat	248	-	-	293	1 101	3 550	63 638	27 057	5 222	101 109
Villamosenergia ipar	-	-	36 083	1 554	18 845	18 041	26 696	-	-	101 219
Kohászat	38	-2 333	2 798	5 134	15 793	21 412	39 154	37 953	14 582	134 531
Gépipar	2 860	3 620	12 744	15 064	40 964	66 052	80 899	48 775	54 818	325 796
Építőanyagipar	287	441	1 465	853	16 819	10 198	9 716	6 852	-	46 631
Vegyipar	1 710	743	3 187	5 470	26 848	52 833	143 439	40 255	-	274 485
Könnyűipar	566	532	9 638	14 899	19 792	45 431	41 088	26 932	-	158 878
Egyéb ipar	97	112	2 587	905	1 090	-	-	-	-	4 791
Élelmiszeripar	-	97	181	3 595	11 342	83 619	93 657	51 206	-	243 503
Állami iparvállalatok	5 708	3 296	72 098	55 513	224 872	311 175	455 836	187 823	74 622	1390 944
Ipari szövetkezetek	18 418	16 100	48 270	19 465	13 191	2 424	-	-	-	117 870
Összesen	24 126	19 397	120 368	74 978	238 063	313 599	455 836	187 823	74 622	1508 814
Százalékos megoszlás										
Állami iparvállalatok										
1970	0,5	0,3	4,5	4,0	12,8	18,0	31,8	16,6	11,5	100,0
1975	0,1	0,1	2,6	5,5	13,6	17,7	34,4	12,9	13,1	100,0
1980	0,9	0,9	1,2	2,9	14,3	19,8	37,8	11,8	12,2	100,0
1988	0,4	0,2	5,2	4,0	16,2	22,4	32,7	13,5	5,4	100,0
Ipari szövetkezetek, 1988	15,6	13,7	40,9	16,5	11,2	2,1	-	-	-	100,0
Összesen	1,6	1,3	8,0	5,0	15,8	20,8	30,2	13,4	4,9	100,0
1988										
Fizikai foglalkozásuk száma										
Bányászat	79	-	-	682	1 718	2 763	25 105	42 099	12 059	84 505
Villamosenergia ipar	-	-	132	490	4 595	8 464	16 402	-	-	30 083
Kohászat	72	157	1 375	2 282	8 058	7 689	13 372	18 675	10 651	62 331
Gépipar	2 438	4 611	15 685	14 954	38 934	70 697	70 556	30 289	39 760	287 924
Építőanyagipar	107	282	950	1 430	13 522	15 480	9 578	7 032	-	48 381
Vegyipar	160	408	1 789	1 568	6 931	18 700	30 825	12 379	-	72 760
Könnyűipar	351	689	10 489	14 961	24 863	62 880	54 615	17 253	-	188 101
Egyéb ipar	144	372	4 961	2 253	2 557	-	-	-	-	10 287
Élelmiszeripar	88	198	2 783	10 065	58 950	56 428	28 053	-	-	156 565
Állami iparvállalatok	3 439	6 717	38 164	48 685	160 128	243 101	248 506	127 727	62 470	938 937
Ipari szövetkezetek	15 529	22 524	68 626	29 513	21 727	5 656	-	-	-	163 575
Összesen	18 968	29 241	106 790	78 198	181 855	248 757	248 506	127 727	62 470	1102 512
Százalékos megoszlás										
Állami iparvállalatok										
1970	0,1	0,3	3,5	3,5	9,6	16,8	32,7	18,1	15,4	100,0
1975	0,0	0,2	2,9	4,2	10,2	16,8	33,0	15,2	17,5	100,0
1980	0,1	0,1	1,7	3,6	11,0	18,4	33,8	14,8	16,5	100,0
1988	0,4	0,7	4,1	5,2	17,1	25,9	26,3	13,6	6,7	100,0
Ipari szövetkezetek, 1988	9,5	13,8	41,9	18,0	13,3	3,5	-	-	-	100,0
Összesen, 1988	1,7	2,7	9,7	7,1	16,5	22,5	22,5	11,6	5,7	100,0

a/ Lásd a 105. oldal a/ jegyzetét.

**8.17. FONTOSABB ADATOK AZ IPARTELEPEK FIZIKAI MUNKAVÁLLALÓINAK*
NAGYSÁGCSOPORTJAI SZERINT**

Év, ágazat	Szűne- telő ipar- telepek száma	A fizikai munkavállalók nagyságcsoportjai									Összesen
		Legfel- jebb 10	11- 20	21- 50	51- 100	101- 300	301- 500	501- 1 000	1 001- 2 000	2 001- nél- több	
1988											
Ipari telepek száma											
Bányászat	3	26	14	19	18	32	24	39	15	3	193
Villamosenergia ipar	-	25	7	6	6	44	16	9	3	1	117
Kohászat	-	6	-	3	6	15	9	10	5	7	61
Gépipar	2	291	161	243	269	348	97	95	36	15	1 557
Építőanyagipar	-	15	8	52	93	57	11	16	6	2	260
Vegyipar	6	64	25	62	48	49	13	12	11	8	298
Könnyűipar	2	112	68	141	112	230	87	79	24	1	856
Egyéb ipar	5	22	10	36	28	103	26	13	-	-	243
Élelmiszeripar	77	323	229	320	203	155	40	46	21	1	1 415
Állami ipar- vállalatok	95	884	522	882	783	1 033	323	319	121	38	5 000
Ipari szövet- kezetek	31	946	570	936	832	819	128	23	1	-	4 286
Összesen	126	1 830	1 092	1 818	1 615	1 852	451	342	122	38	9 286
Százalékos megoszlás											
Állami ipar- vállalatok											
1970	1,6	29,3	13,1	16,3	10,4	14,1	5,3	5,8	2,7	1,4	100,0
1975	2,2	26,3	12,9	16,5	11,0	15,1	5,5	6,4	2,9	1,2	100,0
1980	2,6	21,4	12,1	16,6	12,2	17,7	6,3	7,0	3,0	1,1	100,0
1988	1,9	17,7	10,4	17,6	15,7	20,6	6,5	6,4	2,4	0,8	100,0
Ipari szövet- kezetek,											
1988	0,7	22,2	13,3	21,8	19,4	19,1	3,0	0,5	-	-	100,0
Összesen, 1988	1,4	19,7	11,8	19,6	17,4	19,8	4,9	3,7	1,3	0,4	100,0
1988											
Fizikai foglalkozásuk száma											
Bányászat	2	124	211	602	1 372	5 535	9 724	27 116	21 141	11 031	76 858
Villamosenergia ipar	-	41	110	231	444	8 768	5 966	6 312	3 871	2 331	28 074
Kohászat	-	22	-	128	427	3 036	3 288	7 743	6 972	38 333	59 949
Gépipar	-	1 018	2 016	5 583	13 333	53 406	37 370	66 043	46 677	47 445	272 891
Építőanyagipar	-	42	130	2 042	5 063	9 831	3 980	11 457	8 522	4 723	45 790
Vegyipar	-	289	392	1 682	3 508	8 964	5 113	8 072	16 739	23 773	68 532
Könnyűipar	-	522	1 093	4 750	7 785	42 379	34 315	45 917	31 186	3 288	171 235
Egyéb ipar	-	121	130	715	1 183	4 460	1 020	575	-	-	8 204
Élelmiszeripar	4	1 423	3 511	10 707	14 256	25 906	15 800	31 306	29 138	2 385	134 436
Állami ipar- vállalatok	6	3 602	7 593	26 440	47 371	162 285	116 576	204 541	164 246	133 309	865 969
Ipari szövet- kezetek	-	3 095	6 895	19 550	30 294	50 264	10 769	4 431	1 159	-	126 457
Összesen	6	6 697	14 488	45 990	77 665	212 549	127 345	208 972	165 405	133 309	992 426
Százalékos megoszlás											
Állami ipar- vállalatok											
1970	-	0,7	1,0	2,8	4,0	13,3	10,7	22,2	20,1	25,2	100,0
1975	-	0,6	1,0	2,8	4,1	13,9	11,2	23,5	20,4	22,5	100,0
1980	-	0,5	0,9	2,7	4,4	15,8	12,2	24,4	19,7	19,4	100,0
1988	-	0,4	0,9	3,1	5,5	18,7	13,5	23,5	19,0	15,4	100,0
Ipari szövet- kezetek,											
1988	-	2,4	5,5	15,5	24,0	39,7	8,5	3,5	0,9	-	100,0
Összesen, 1988	-	0,7	1,5	4,6	7,8	21,4	12,8	21,1	16,7	13,4	100,0

* A nem termelő és az egyéb, nem ipari jellegű telepek adatai, valamint a foglalkoztatott nyugdíjasok és a bedolgozók száma nélkül. 1988. évben az állami iparvállalatoknál a nem termelő és az egyéb, nem ipari jellegű telepeken 28 152 fizikai munkavállaló dolgozott.

8.18. MUNKAÜGYI ADATOK AZ IPARBAN

Foglalkoztatottak, munkaidő	1976	1980	1985	1987	1988
Foglalkoztatottak átlagos száma, 1 000 fő					
Fizikai foglalkozásuak	1 359,9	1 286,5	1 179,2	1 138,2	1 102,3
Szellemi foglalkozásuak	331,5	328,0	317,2	316,2	305,6
Ebből: műszaki	144,3	145,1	131,2	131,3	122,2
<i>Összesen</i>	<i>1 691,4</i>	<i>1 614,5</i>	<i>1 496,4</i>	<i>1 454,4</i>	<i>1 407,9</i>
Bedolgozók	60,4	54,8	40,7	34,3	31,5
Nyugdíjasok	44,2	48,9	58,8	59,2	55,8
Fizikai foglalkozásuak					
Teljesített órák, millió	2 485,0	2 293,9	1 900,0	1 871,2	1 809,8
teljesítménybérben	1 424,7	1 381,1	1 147,1	1 129,0	1 089,6
időbérben	1 060,3	912,8	752,9	742,2	720,2
előírt munkarenden belül	2 410,6	2 225,6	1 827,3	1 802,6	1 749,0
tulórában	74,4	68,3	72,7	68,6	60,8
Teljesített munkanapok, millió	305,1	281,4	225,4	232,2	224,8
átlagosan teljesített műszakszám	1,38	1,37	1,38	1,40	1,39
Foglalkoztatott nők aránya,%					
Az összes foglalkoztatottakból	44,8	44,9	45,1	44,0	43,5
A fizikai foglalkozásuakból	43,0	42,5	42,0	40,5	39,9
A szakmunkásokból	20,4	20,5	22,7	22,5	22,3
A betanított munkásokból	64,3	64,4	62,3	60,5	59,5
A segédmunkásokból	51,9	54,0	52,8	51,5	51,5

8.19. HAVI BÉREK ÉS KERESETEK AZ IPARBAN, 1988

/Forint/

Ágazat	Fizikai	Szellemi	Együtt	Fizikai	Szellemi	Együtt
Bruttó bér						
Bányászat	13 045	18 812	14 071	9 098	12 143	9 640
Villamosenergia ipar	8 691	12 788	9 918	6 798	8 928	7 436
Kohászat	9 805	13 893	10 619	7 468	9 558	7 884
Gépipar	7 789	11 394	8 749	6 186	8 109	6 698
Építőanyagipar	7 600	11 593	8 376	6 116	8 217	6 524
Vegyipar	9 670	14 958	11 042	7 363	9 962	8 037
Könnnyűipar	6 509	10 437	7 210	5 326	7 553	5 724
Egyéb ipar	6 326	10 072	7 063	5 180	7 398	5 616
Élelmiszeripar	8 033	11 946	8 852	6 389	8 460	6 823
<i>Összesen</i>	<i>8 215</i>	<i>12 253</i>	<i>9 122</i>	<i>6 419</i>	<i>8 577</i>	<i>6 904</i>
Bruttó kereset						
Bányászat	13 109	18 980	14 153	9 178	12 407	9 752
Villamosenergia ipar	9 012	13 337	10 308	7 120	9 553	7 849
Kohászat	9 837	14 111	10 688	7 518	9 800	7 972
Gépipar	7 928	11 871	8 978	6 330	8 603	6 935
Építőanyagipar	7 680	11 888	8 497	6 204	8 586	6 667
Vegyipar	9 979	15 698	11 463	7 670	10 698	8 456
Könnnyűipar	6 630	11 141	7 435	5 464	8 307	5 972
Egyéb ipar	6 659	11 600	7 631	5 508	8 689	6 134
Élelmiszeripar	8 405	12 863	9 338	6 731	9 279	7 265
<i>Összesen</i>	<i>8 391</i>	<i>12 834</i>	<i>9 389</i>	<i>6 599</i>	<i>9 168</i>	<i>7 176</i>

8.20. AZ IPAR ALAP (TERMELŐI) ÁRINDEXEI* ÁGAZATOK SZERINT

Ágazat	1988. év 1980. év %-ában	1983	1984	1985	1986	1987	1988
		Előző év = 100,0					
Bányászat	171,3	107,6	103,9	105,1	100,7	102,1	102,3
Villamosenergia ipar	206,8	107,7	100,5	112,7	108,6	108,5	112,5
Kohászat	143,7	104,0	105,2	104,6	102,9	104,5	110,2
Gépipar	137,0	105,9	105,4	105,6	105,8	104,1	100,5
Ebből:							
Gép- és gépi berendezés ipar	148,6	107,8	105,4	105,3	106,1	107,3	101,3
Közlekedési-eszköz ipar	133,6	107,4	105,7	106,4	105,1	100,5	98,4
Villamosgép és -készülék ipar	136,5	103,9	104,4	104,4	107,2	107,7	101,8
Híradás- és vákuumtechnikai ipar	126,0	105,4	105,1	104,8	104,5	101,9	100,1
Műszeripar	131,7	101,6	104,4	108,0	109,1	104,6	99,5
Fémöntőipar	144,0	105,2	108,0	105,2	104,5	105,5	103,6
Építőanyagipar	144,7	106,0	106,2	104,3	105,5	103,4	100,8
Vegyipar	134,5	106,9	103,7	104,3	93,6	98,7	106,4
Ebből:							
Kőolajfeldolgozó ipar	106,2	109,7	103,5	102,6	78,9	86,6	101,1
Szerves és szervetlen vegyipar	143,1	103,8	103,6	105,7	99,1	104,3	112,7
Műtrágya- és növényvédőszer gyártás	132,1	102,2	103,4	104,2	100,0	104,4	108,7
Műanyag- és vegyiszál gyártás	156,4	108,4	109,0	101,7	103,7	107,0	112,0
Műanyagfeldolgozó ipar	135,6	102,2	105,2	103,5	104,0	106,9	106,7
Gumiipar	157,9	103,7	106,9	106,4	105,2	105,6	106,6
Gyógyszeripar	143,7	106,2	105,3	104,1	103,6	104,6	104,0
Könnypipar	137,3	103,2	105,6	106,9	104,1	104,9	103,8
Ebből:							
Fafeldolgozó ipar	125,0	100,4	102,6	104,3	101,9	104,9	104,1
Papíripar	136,0	102,8	104,2	109,6	100,5	102,1	101,9
Nyomdaipar	133,5	102,6	105,5	106,5	106,6	106,3	98,7
Textilipar	141,0	103,4	106,8	105,2	104,0	105,0	106,0
Bőr-, szőrme- és cipőipar	134,4	103,7	106,6	109,3	102,7	104,5	105,5
Textilruházati ipar	155,9	104,8	106,8	109,8	109,5	107,3	103,1
Kézmű- és háziipar	123,6	104,4	102,9	105,3	106,0	104,6	95,8
Egyéb ipar	133,4	101,5	103,2	104,3	103,5	106,6	105,0
Ipar. élelmiszeripar nélkül	143,8	105,8	104,5	105,7	101,9	103,2	104,4
Élelmiszeripar	134,9	104,8	103,5	101,6	102,9	105,3	105,9
Ebből:							
Husipar	122,4	102,0	100,5	100,2	101,2	106,3	104,3
Baromfi- és tojásfeldolgozó ipar	128,4	98,7	105,6	105,1	105,2	103,5	103,4
Tejipar	133,4	106,6	103,9	100,7	100,1	104,9	107,7
Tartósítóiipar	172,5	107,2	110,3	103,9	106,5	106,8	107,1
Malomipar	128,7	104,7	103,5	100,5	98,7	102,8	107,7
Söripar	160,2	106,8	108,1	101,9	104,1	104,4	101,9
Ipar	142,1	105,6	104,3	105,0	102,1	103,5	104,7

* Lásd a 86. oldalon levő * jegyzetet.

8.21. AZ IPAR ÉRTÉKESÍTÉSI ÁRINDEXEI* ÉRTÉKESÍTÉSI IRÁNYOK SZERINT, 1988
(előző év = 100,0)

Ágazat	Összesen	Belföld	Ezen belül fogyasztási cikk keres- kedelem	Külkeres- kedelem összesen	Ezen belül	
					rubel-	nem rubel-
					elszámolásu export	
Bányászat	102,7	102,7	100,0	102,8	97,5	110,4
Villamosenergia ipar	114,9	114,9	100,0	100,0	100,0	100,0
Kohászat	110,4	108,5	106,4	117,1	98,7	123,5
Gépipar	99,1	98,6	98,1	99,9	96,1	109,6
Ebből:						
Gép- és gépi berendezés ipar	101,0	99,2	98,3	104,5	99,8	114,2
Közlekedési-eszköz ipar	95,9	94,9	95,4	96,9	94,9	105,4
Villamosgép és -készülék ipar	101,8	101,2	98,0	104,4	103,9	104,8
Hiradás- és vákuumtechnikai ipar	98,0	97,0	92,7	98,8	93,4	111,8
Műszeripar	97,8	96,4	98,2	99,5	96,8	108,3
Fémtömegcikkipar	102,7	102,4	103,6	104,2	99,2	108,9
Építőanyagipar	100,8	99,8	100,4	111,4	103,7	112,8
Vegyipar	106,8	105,0	103,3	112,6	100,5	118,3
Ebből:						
Kőolajfeldolgozó ipar	102,2	101,5	100,0	105,1	92,8	105,7
Szerves és szervetlen vegyipar	112,2	106,1	102,4	131,9	101,7	139,1
Műtrágya- és növényvédőszer gyártás	106,9	103,9	106,1	115,9	98,6	122,1
Műanyag- és vegyiszál gyártás	117,2	111,5	111,5	136,3	104,2	141,4
Műanyagfeldolgozó ipar	106,3	106,7	105,5	102,4	100,0	103,3
Gumiipar	107,4	103,0	103,0	113,2	94,2	123,6
Gyógyszeripar	104,1	102,0	101,5	105,8	101,8	111,7
Könnyűipar	104,1	102,8	102,1	109,0	98,9	114,5
Ebből:						
Fafeldolgozó ipar	104,6	103,9	102,7	113,4	96,4	115,1
Papíripar	101,2	101,1	102,6	103,0	93,0	108,3
Nyomdaipar	98,5	97,6	94,0	117,3	104,3	119,5
Textilipar	106,2	105,8	105,2	107,5	97,7	112,5
Bőr-, szőrme- és cipőipar	105,4	104,5	100,4	107,5	101,2	112,6
Textilruházati ipar	105,1	99,8	100,1	115,2	99,4	121,7
Kézmű- és háziipar	97,6	96,4	96,1	103,3	98,0	119,6
Egyéb ipar	100,9	100,9	100,5	102,4	100,0	102,6
Ipar élelmiszeripar nélkül	104,4	104,0	101,2	105,9	97,2	115,5
Élelmiszeripar	105,1	104,8	104,7	106,4	96,4	111,4
Ebből:						
Husipar	103,8	101,7	102,8	110,5	96,1	114,0
Baromfi- és tojásfeldolgozó ipar	100,9	100,9	98,8	101,0	95,5	102,7
Tejipar	107,2	107,1	106,8	110,6	100,0	111,1
Tartósítóiipar	102,2	103,1	104,2	101,3	96,8	107,4
Malomipar	108,4	108,4	106,2	100,0	-	100,0
Sőripar	101,9	101,9	101,2	-	-	-
Ipar	104,5	104,1	102,7	106,0	97,1	114,8

* Lásd a 86. oldalon levő * jegyzetet.

8.22. TERMELÉSI KÖLTSÉGEK*

Év, ágazat	/folyó áron/					
	Anyag-	Bér-	Társada-	Érték-	Egyéb	Termelési költségek összesen
költség		lombbiz-	csök-	kenési		
Százalékos megoszlás						
1976	69,2	10,2	3,3	3,8	13,5	100,0
1980	72,8	8,9	2,1	4,1	12,1	100,0
1985	69,1	8,7	3,4	3,6	15,2	100,0
1986	68,6	8,9	3,5	3,8	15,2	100,0
1987	67,5	9,0	3,6	3,7	16,2	100,0
1988	65,0	10,6	4,1	3,5	16,7	100,0
Millió Ft, 1988						
Bányászat	24 331	17 176	6 809	5 810	24 497	78 623
Villamosenergia ipar	44 753	5 038	2 011	8 349	11 057	71 207
Kohászat	97 727	9 981	3 983	5 075	20 382	137 148
Gépipar	201 688	47 072	18 934	7 864	67 670	343 228
Építőanyagipar	24 907	6 307	2 523	2 518	8 279	44 534
Vegyipar	196 725	14 073	5 511	9 010	34 045	259 364
Könnyűipar	120 596	26 172	10 296	4 351	30 015	191 430
Egyéb ipar	5 830	2 682	1 037	268	1 744	11 561
Ipar élelmiszeripar nélkül	716 557	128 500	51 104	43 244	197 689	1 137 094
Élelmiszeripar	204 451	21 293	7 581	6 445	39 104	278 874
Összesen	921 007	149 793	58 685	49 690	236 793	1 415 968
Ezen belül: Állami iparvállalatok	861 584	131 948	51 443	48 124	220 147	1 313 246
Ipari szövetkezetek	59 423	17 845	7 242	1 566	16 646	102 722

* Az összes tevékenységre fordított költség. A vállalati számviteli rendszernek megfelelően csoportosított adatok.

8.23. A JÖVEDELEMELOSZTÁS FŐBB TÉTELEI
1988

Év, ágazat	/termelői áron, millió Ft/				
	Eredeti jövedelem	Közvetett adók /-/	Közvetett támogatások +/-	Összes közvetlen jövedelem	Ebből: bank-költség és biztosítás ^{a/}
Bányászat	37 666	36 878	8 060	8 848	2 446
Villamosenergia ipar	41 868	24 380	-	17 488	1 152
Kohászat	10 700	6 454	11 544	15 790	2 879
Gépipar	68 570	31 599	4 511	41 482	11 803
Építőanyagipar	10 178	3 140	205	7 242	1 313
Vegyipar	48 695	13 853	5 222	40 063	7 885
Könnyűipar	23 662	12 135	7 711	19 239	6 049
Egyéb ipar	2 645	1 205	264	1 704	120
Ipar élelmiszeripar nélkül	243 984	129 644	37 517	151 856	33 647
Élelmiszeripar	- 1 731	9 309	43 443	32 403	8 343
Összesen	242 252	138 954	80 960	184 258	41 989
Ezen belül: Állami iparvállalatok	219 052	130 200	78 277	167 129	40 258
Ipari szövetkezetek	23 200	8 754	2 683	17 129	1 731

Év, ágazat	Összes közvetlen jövedelemből		Jövedelmet ^{b/} terhelő adók	Eredményel-számolást követően elszámolt folyó támogatások	Részesezési kifizetések	Az adózás és a részesezési kifizetések után maradó jövedelem
	ráfordítás-ként elszámolt értékcsökkenés	eredmény				
Bányászat	5 810	4 353	5 211	236	2 575	2 612
Villamosenergia ipar	8 349	2 193	3 987	14	218	6 351
Kohászat	5 075	5 694	3 187	83	97	7 567
Gépipar	7 864	20 044	12 429	251	1 621	14 109
Építőanyagipar	2 518	2 933	1 391	28	111	3 976
Vegyipar	9 010	19 233	10 775	81	708	16 842
Könnyűipar	4 351	7 762	5 213	195	905	6 189
Egyéb ipar	268	1 271	614	3	199	730
Ipar élelmiszeripar nélkül	43 245	63 483	42 807	891	6 434	58 376
Élelmiszeripar	6 445	13 338	7 687	66	1 259	10 903
Összesen	49 690	76 820	50 495	957	7 693	69 279
Ezen belül: Állami iparvállalatok	48 124	63 269	44 873	889	6 069	61 341
Ipari szövetkezetek	1 566	13 551	5 622	68	1 624	7 938

a/ AB kártérítéssel csökkentve. - b/ Eredményt + ráfordításként elszámolt értékcsökkenést.

8.24. NEMZETKÖZI TERMELÉSI KOOPERÁCIÓ AZ IPARBAN
1987

Kooperációban résztvevők, szerződések	Tőkés	Szocialista	Összesen
A kooperációban résztvevők száma	369	63	432
az összes gazdálkodó %-ában	29	5	34
A kooperációs szerződések száma	1 444	754	2 198
Bányászat	23	52	75
Villamosenergia ipar	4	110	114
Kohászat	23	39	62
Gépipar	353	322	675
Építőanyagipar	37	6	43
Vegyipar	294	132	426
Könnyűipar	652	63	715
Egyéb ipar	32	3	35
Élelmiszeripar	26	27	53
Összesen	1 444	754	2 198
Ebből: bérmunka /aktív és passzív/ gyártás-, gyártmánymegosztás licenc, know-how	590 172 566	24 322 242	614 494 808

8.25. KOOPERÁCIÓBAN GYÁRTOTT TERMÉKEK ÉRTÉKESÍTÉSE AZ IPARBAN

Év, ágazat	Belföldre	Exportra	Ebből		Értékesítés Összesen	Az összes értékesítés	Az összes kivitel
			rubel- elszámolás	nem rubel- elszámolás			
			millió Ft				
1982	41 674	66 157	45 617	20 540	107 831	11,1	29,5
1983	48 521	75 958	51 795	24 163	124 479	12,1	29,9
1984	57 218	89 166	58 426	30 740	146 384	13,3	30,7
1985	63 875	93 414	62 082	31 332	157 289	13,6	30,7
1986	67 573	97 588	70 421	27 167	165 161	14,0	32,1
1987	72 384	104 844	69 297	35 547	177 228	14,1	32,4
Ebből: Kohászat	3 254	2 924	2 356	568	6 178	5,5	11,3
Gépipar	23 271	62 049	50 990	11 059	85 320	27,7	43,4
Építőanyagipar	3 718	329	70	259	4 047	9,1	8,2
Vegyipar	33 706	30 764	14 526	16 238	64 470	29,0	48,5
Könnyűipar	4 920	8 218	1 073	7 145	13 138	7,9	20,4
Élelmiszeripar	3 087	273	57	216	3 360	1,5	32,4

8.26. A NEMZETKÖZI KOOPERÁCIÓBAN GYÁRTOTT TERMÉKEK ÉRTÉKÉNEK MEGOSZLÁSA AZ IPARBAN

/% /

A kooperációs együttműködés formája	1982			1987		
	tőkés	szocialista	összesen	tőkés	szocialista	összesen
Gyártásmegosztás	7,5	6,1	6,9	9,5	8,5	9,1
Gyártmánymegosztás	1,5	88,2	38,1	5,1	81,5	38,8
Bérmunka	1,3	1,6	1,4	4,4	0,8	3,0
Összetett nagy objektum	0,3	-	0,2	0,0	-	0,0
Licenc, know-how	88,3	2,4	52,1	79,0	8,3	47,9
Közös kutatás	-	-	-	0,0	0,7	0,3
Piacmegosztás	0,1	-	-	0,5	0,0	0,3
Egyéb	1,0	1,7	1,3	1,5	0,2	0,6
<i>Összesen</i>	<i>100,0</i>	<i>100,0</i>	<i>100,0</i>	<i>100,0</i>	<i>100,0</i>	<i>100,0</i>

8.27. FONTOSABB SZAKMAI MUTATÓSZÁMOK

A mutató megnevezése	Mérték-egység	1970	1980	1985	1987	1988
Egy kg termelt szén átlagos fűtőértéke	kilojoule	13 695	11 245	10 930	11 083	11 344
A termelt mangánérc átlagos mangán-tartalma ^{a/}	%	20,6	28,1	31,4	29,7	26,4
A termelt bauxit átlagos modulusa	modulus	6,8	7,2	6,9	6,9	6,7
1 000 tonna bauxit termelésénél kiemelt bányavíz	1 000 m ³	..	71,0	64,1	63,1	65,3
Egy tonna timföld-termeléshez felhasznált bauxit	tonna	2,98	2,92	2,93	2,93	2,88
Egy tonna kohóaluminium-termeléshez felhasznált kalcinált timföld	tonna	1,93	1,92	1,92	1,93	1,94
Az ország összes erőműveinek kapacitása december 31-én ^{b/}	MW	2 613	5 245	6 158	7 062	7 133
A közcélu erőművek teljesítőképességének kihasználása	%	67,1	52,1	49,5	49,7	47,7
A kohók térfogatának egy m ³ -ére jutó üzennapontkénti átlagos acélnyersvas termelés acélnyersvas-egyenértékben	kg	1 150	1 200	1 178	1 359	1 382
Acélnyersvas-kihozatal	%	42,3	43,2	45,6	50,2	49,8
Egy tonna acélnyersvas termeléséhez felhasznált kohókocsz	kg	730	687	688	579	573
Az oxigén alkalmazásával gyártott martinacél aránya	%	52,1	72,2	84,5	90,6	..
A papír-, karton- és lemezgépek egy gépórájára jutó bruttó termelés	kg	1 344	2 141	2 455	2 631	2 731
Mesterséges szálak aránya a textilipar alapanyag-felhasználásában	%	32,6	46,6	47,1	45,4	44,9
A felhasznált szintetikus szálak aránya a pamut- és pamuttípusu fonal termelésében	%	3,7	8,4	8,2	6,8	7,5
a fésült gyapju- és gyapjutípusu fonal termelésében	%	42,9	67,2	67,5	70,6	76,4
a kártolt gyapju- és gyapjutípusu fonal termelésében	%	17,1	28,2	35,8	29,4	30,8
A szintetikus harisnya és zokni aránya az összes harisnya és zokni termelésben	%	76,5	85,7	57,0	51,3	52,5
Gyártott cipőmodellek száma ^{c/}	db	2 161	2 707	3 122	2 997	3 357
A feldolgozott cukorrépából kinyert cukor aránya	%	11,0	11,5	12,6	12,3	11,4
Napraforgóolaj kihozatal extrahálással	%	39,7	42,1	40,0	41,1	41,5

a/ Nedves súlyra. - b/ Rendelkezésre álló beépített teljesítőképesség. - c/ A minisztériumi ipar-, illetve 1985-től az állami iparvállalatok adata.

8.28. FAJLAGOS ENERGIA-FELHASZNÁLÁS AZ IPARBAN

A mutató megnevezése	Mértékegység	1980	1985	1987	1988
Villamos energia					
Széntermelés	kWh/tonna	32,1	40,5	48,9	49,8
Bauxit vizkiemelés	kWh/tonna	62,3	61,0	54,1	55,6
Mangánérc termelés	kWh/tonna	27,1	30,4	25,4	26,0
Elektroacél-termelés ^{a/}	kWh/tonna	716,0	648,9	637,2	656,0
Kohóaluminium termelés	kWh/tonna	15 358,0 ^{b/}	15 256,6 ^{c/}	15 245,4 ^{c/}	15 216,0 ^{c/}
Marónátron termelés	kWh/tonna	3 374,6 ^{b/}	3 383,6 ^{c/}	3 322,1 ^{c/}	3 062,0 ^{c/}
Szulfát szalmacellulóz termelés	kWh/tonna	513,0	526,5	744,5	676,9
Papír- és kartontermelés	kWh/tonna	655,0	676,7	644,9	644,3
Husliszt előállítás	kWh/tonna	..	233,8	233,2	230,8
Gabonaörlés	kWh/tonna	42,1	44,0	43,0	43,1
Takarmány-gyártás	kWh/tonna	..	12,5	12,8	11,0
Tüzelőanyag, hőenergia					
Villamos energia vonalra adásához ^{d/}	kJ/kWh	11 561	11 596	11 761	11 905
Kohótermékek termelése	GJ/tonna	23,6	24,5	21,7	22,7
Martinacél termelés	GJ/tonna	3,8	5,1	5,0	4,9
Tégla- és cserépipari nyersárak égetése és szárítása	kJ/db	4 417	6 015	5 837	5 691
Ebből: alagut-kemencékben	kJ/db	..	6 270	5 882	5 782
körkemencékben	kJ/db	..	5 725	5 538	5 148
Forgókemencés klinkerégetés	kJ/kg	4 972	4 762	4 625	4 438
Ebből: nedves eljárással	kJ/kg	8 046	8 896	9 292	8 914
száraz eljárással	kJ/kg	4 236	4 067	3 959	3 121
Bazaltgyapot termelés	kJ/kg	9 837	14 067
Üvegolvasztás	kJ/kg	13 033	11 531	11 788	12 498

a/ A 131. Kohászati alágazatba tartozó vállalatok adatai alapján. - b/ 97,5 %-os. - c/ 100 %-os, a klór termelés villamos energia felhasználásával együtt. - d/ Közélelű hőerőművekben.

8.29. AZ IPARON KÍVÜLI NÉPGAZDASÁGI ÁGAK IPARI TEVÉKENYSÉGE*

Ágazat, alágazat	Ipari árbevétel		Ebből				
	millió Ft	a megfelelő ipari ágazat /alágazat/ ipari tevékenységének %-ában	építőipar	mezőgazdaság és erdőgazdálkodás	kereskedelem	közlekedés, posta és távközlés	egyéb
			aránya, %				
Bányászati	178	0,2	32,7	62,9	-	-	4,4
Villamosenergia ipari	224	0,3	32,8	4,0	-	13,2	50,0
Kohászati	4 185	3,6	25,6	18,0	49,0	0,0	7,4
Gépipari	44 092	12,2	28,7	51,8	4,2	7,9	7,4
Építőanyagipari	10 075	21,7	56,7	28,0	3,5	0,6	11,2
Vegyipari	21 030	8,0	3,2	86,7	8,3	0,2	1,6
Fafeldolgozó ipari	20 865	82,5	9,8	68,0	20,7	1,1	0,4
Egyéb könnyűipari	13 314	8,4	1,9	56,7	33,0	0,2	8,2
Egyéb ipari	6 261	50,0	11,7	50,5	20,0	3,0	1,8
Élelmiszeripari	58 887	25,1	0,2	79,5	20,5	-	0,3
<i>Ipari összesen</i>	<i>179 112</i>	<i>12,9</i>	<i>13,0</i>	<i>65,1</i>	<i>15,9</i>	<i>2,3</i>	<i>3,7</i>

* Az 1987. évi felvétel adatai, amelyek az adatszolgáltatók köre és a speciális számbavétel miatt eltérhetnek a népgazdasági mérlegben szereplő adatoktól.

8.30. AZ IPAR GÉPÁLLOMÁNYÁNAK ÁTLAGOS ÉLETKORA

/év/

Ágazat	Év	Az alapüzemi	A kisegítőüzemi	Az összes
		gépek, berendezések és gépcsoportok átlagos életkora		
Állami ipar	1982	9,9	9,6	9,8
	1987	10,7	10,5	10,6
Ebből:				
Bányászat	1982	7,3	9,0	8,4
	1987	7,4	8,4	7,6
Villamosenergia ipar	1982	12,3	10,5	12,1
	1987	10,1	8,8	10,0
Kohászat	1982	12,6	12,3	12,5
	1987	15,0	13,2	14,1
Gépipar	1982	9,0	9,8	9,2
	1987	11,2	11,0	11,2
Építőanyagipar	1982	10,4	8,3	9,9
	1987	11,9	9,8	11,3
Vegyipar	1982	9,0	8,6	8,8
	1987	10,4	9,8	10,2
Könnyűipar	1982	10,8	9,9	10,7
	1987	12,0	10,9	11,8
Élelmiszeripar	1982	8,1	7,8	8,0
	1987	9,3	9,4	9,3

8.31. A GÉPEK, BERENDEZÉSEK ÉS GÉPCSOPORTOK BRUTTÓ ÉRTÉKÉNEK MEGOSZLÁSA MŰSZAKI SZÍNVONALUK SZERINT

/%/

Ágazat	Év	Emberi erővel működőtetett	Mechanikus működőtetésű	Részlegesen automatizált		Teljesen automatizált		Összesen
				mechanikus	programozható	mechanikus	programozható	
				vezérlésű, illetve szabályozásu				
Állami ipar	1982	0,8	34,8	36,3	13,0	9,6	5,5	100,0
	1987	0,7	32,0	34,1	11,2	12,0	10,0	100,0
Ebből:								
Bányászat	1982	0,3	64,8	21,1	8,9	1,8	3,1	100,0
	1987	0,3	55,9	25,5	12,2	2,8	3,3	100,0
Villamosenergia ipar	1982	0,0	11,9	39,0	16,5	20,1	12,5	100,0
	1987	0,4	16,0	30,3	9,5	28,4	15,4	100,0
Kohászat	1982	0,8	29,8	45,0	16,1	4,1	4,2	100,0
	1987	1,0	30,7	49,3	11,5	2,7	4,8	100,0
Gépipar	1982	0,6	47,2	20,7	13,2	10,5	7,8	100,0
	1987	0,9	43,4	18,3	15,7	8,5	13,2	100,0
Építőanyagipar	1982	3,8	36,0	40,6	7,9	7,2	4,5	100,0
	1987	2,3	32,5	41,0	8,3	9,9	6,0	100,0
Vegyipar	1982	0,2	22,1	40,2	4,5	27,9	5,1	100,0
	1987	0,4	22,1	36,3	7,4	19,9	13,9	100,0
Könnyűipar	1982	0,5	34,8	45,3	13,9	3,1	2,4	100,0
	1987	0,3	31,0	44,7	14,3	1,9	7,8	100,0
Élelmiszeripar	1982	1,9	28,2	51,0	6,8	10,0	2,1	100,0
	1987	1,1	29,7	46,0	7,5	10,5	5,2	100,0

8.32. AZ IPARI SZÖVETKEZETEK FŐBB ADATAI
1988

Ágazat	Ipari szövetkezetek száma	Termelési érték folyó áron, millió Ft	Foglalkoztatottak átlagos száma	Ebből		Fizikai foglalkozásuk havi		Állóeszközök bruttó értéke folyó áron, millió Ft
				fizikai foglalkozásuk	bedolgozók	bruttó	nettó	
						átlagbére, Ft		
Bányászat	1	51	57	28	-	9 731	7 324	33
Kohászat	7	849	1 067	884	22	8 018	6 239	246
Gépipar	752	53 262	66 746	51 784	2 764	8 396	6 326	14 113
Ebből:								
Gép- és gépi berendezés ipar	309	18 209	26 095	20 425	847	8 955	6 636	4 449
Közlekedési-eszköz ipar	68	3 397	5 352	4 116	63	7 221	5 735	1 562
Villamosgép és -készülék ipar	68	6 957	8 177	6 513	227	7 645	5 983	1 492
Híradás- és vákuumtechnikai ipar	49	4 711	3 887	2 874	186	7 591	5 908	877
Műszeripar	116	12 473	9 964	6 904	655	10 314	7 252	3 241
Fémtermékcikkipar	142	7 515	13 271	10 952	786	7 337	5 743	2 492
Építőanyagipar	24	1 403	2 406	1 938	12	8 119	6 196	529
Vegyipar	111	10 632	9 725	7 603	991	8 919	6 759	3 639
Fafeldolgozó ipar	126	7 271	13 733	11 253	296	6 485	5 273	3 494
Papír- és nyomdaipar	12	1 513	1 809	1 475	112	7 071	5 737	510
Nyomdaipar	43	670	1 135	789	45	10 003	6 789	184
Textilipar	37	1 670	4 432	3 681	635	5 522	4 626	891
Bőr-, szőrme- és cipőipar	90	8 046	16 878	14 303	1 202	5 801	4 837	2 125
Textilruházati ipar	154	10 252	28 383	24 329	2 874	5 356	4 500	3 229
Kézmű- és háziipar	88	5 780	27 461	24 306	12 306	4 840	4 170	1 588
Könnyűipar	550	35 202	93 831	80 136	17 470	5 658	4 709	12 021
Egyéb ipar	104	8 103	19 427	16 225	1 832	6 105	4 985	2 758
Élelmiszeripar	33	8 368	6 538	5 077	-	7 329	5 942	3 903
<i>Összesen</i>	<i>1 582</i>	<i>117 870</i>	<i>199 797</i>	<i>163 575</i>	<i>23 091</i>	<i>6 922</i>	<i>5 473</i>	<i>37 242</i>

8.33. AZ IPARI SZÖVETKEZETEK ÁGAZATI SZERKEZETE
1988

Ágazat	Ágazati szerkezet			Az iparon belüli arány		
	a bruttó termelés ^{a/}	a foglalkoztatottak száma	a termelő állóeszközök bruttó értéke	a bruttó termelés ^{b/}	a foglalkoztatottak száma	a termelő állóeszközök bruttó értéke
	alapján			alapján		
Bányászat	0,0	0,0	0,1	0,1	0,1	0,0
Kohászat	0,7	0,5	0,7	0,6	1,4	0,2
Gépipar	45,5	33,4	37,8	13,8	14,5	6,8
Ebből:						
Gép- és gépi berendezés ipar	15,8	13,1	11,8	19,6	20,4	8,3
Közlekedési-eszköz ipar	2,8	2,7	4,2	3,6	6,6	3,0
Villamosgép és -készülék ipar	5,8	4,1	4,0	13,3	15,9	6,3
Híradás- és vákuumtechnikai ipar	4,4	1,9	2,4	7,2	4,1	2,3
Műszeripar	10,5	5,0	8,7	31,1	19,5	18,6
Fémtermékcikkipar	6,2	6,6	6,7	18,8	25,0	11,9
Építőanyagipar	1,1	1,2	1,4	2,8	3,9	0,8
Vegyipar	8,3	4,9	9,8	3,7	9,0	1,8
Fafeldolgozó ipar	6,1	6,9	9,4	25,8	33,9	24,6
Papír- és nyomdaipar	1,4	0,9	1,4	6,6	12,8	2,4
Nyomdaipar	0,6	0,6	0,5	3,9	6,0	1,4
Textilipar	1,2	2,2	2,4	2,5	4,6	2,0
Bőr-, szőrme- és cipőipar	7,4	8,4	5,7	26,5	31,5	19,7
Textilruházati ipar	8,8	14,2	8,7	45,1	46,7	44,6
Kézmű- és háziipar	5,3	13,8	4,3	68,8	79,8	59,0
Könnyűipar	30,8	47,0	32,4	17,9	29,5	10,5
Egyéb ipar	6,8	9,7	7,5	63,2	60,2	40,5
Élelmiszeripar	6,8	3,3	10,3	3,2	3,2	2,6
<i>Összesen</i>	<i>100,0</i>	<i>100,0</i>	<i>100,0</i>	<i>7,7</i>	<i>14,2</i>	<i>3,0</i>

a/ 1986. évi áron. - b/ Folyó árak alapján.

8.34. AZ IPAR FONTOSABB ADATAI A KGST ÁGAZATI RENDSZERÉBEN
1988

Ágazat	Bruttó termelés			Foglalkoztatottak száma			
	1975	1980	1987	fő	1975	1980	1987
	százalékában				százalékában		
Villamos- és hőenergia ipar	164,5	123,4	100,1	42 671	107,0	111,1	100,5
Fűtőanyagipar	117,9	105,9	96,5	97 589	83,1	87,9	92,9
Ebből:							
Szénipar	87,5	90,2	97,2	70 909	77,5	82,8	90,3
Kőolajkitermelő ipar	105,9	99,6	95,5	13 918	100,1	102,2	99,1
Vaskohászat /az érc-kitermeléssel együtt/	104,8	99,8	104,3	59 356	78,6	81,8	94,6
Szinesfémkohászat /az érc-kitermeléssel együtt/	143,1	124,2	103,9	32 378	91,6	97,3	96,8
Gépipar	133,1	117,4	96,0	221 401	82,2	86,5	96,9
Elektrotechnikai és elektronikai ipar	202,0	151,8	103,7	180 945	92,9	89,5	98,1
Fém szerkezetek és más fémtermékek gyártása	105,7	111,5	107,4	55 972	69,4	85,4	103,3
Gépipar és fémfeldolgozó ipar együtt	150,3	128,2	100,1	458 318	84,0	87,4	98,1
Vegy- és gumi- azbeszt ipar	157,9	119,0	101,9	102 357	92,9	97,1	97,2
Építőanyagipar	120,0	103,6	99,8	34 432	69,6	75,3	95,2
Fakitermelő és fafeldolgozó ipar	151,6	122,4	101,6	48 322	85,7	96,5	98,8
Cellulóz- és papíripar	171,1	139,6	104,2	14 148	86,4	92,4	96,9
Üvegipar és porcelán-fajansz ipar	180,1	128,1	104,5	27 203	94,0	93,4	96,5
Textil- és kötöttáruipar	118,9	106,6	101,2	93 051	71,7	81,2	95,8
Konfekcióipar	102,0	90,3	101,7	60 819	77,0	77,9	97,0
Bőr-, szőrme- és cipőipar	96,2	106,4	91,5	53 510	77,4	85,6	95,4
Nyomdaipar	197,7	145,6	103,0	18 940	96,0	98,1	98,5
Élelmiszeripar	133,2	112,9	97,5	197 702	102,0	100,5	98,4
Egyéb ipari ágazatok	144,4	116,4	101,1	100 328	63,3	70,7	101,1
<i>Összesen</i>	<i>138,6</i>	<i>117,0</i>	<i>100,1</i>	<i>1 441 124</i>	<i>83,4</i>	<i>87,7</i>	<i>97,4</i>

8.35. AZ IPAR FONTOSABB ADATAI AZ ENSZ ÁGAZATI RENDSZERÉBEN

1988

Főcsoport, osztály	Bruttó termelés			Foglalkoztatottak száma			
	1975	1980	1987	fő ^{a/}	1975	1980	1987
	százalékában				százalékában		
Szénbányászat	87,7	90,2	97,2	70 909	80,9	86,5	94,3
Kőolaj- és földgáztermelés	105,8	99,6	95,5	13 918	99,3	102,2	99,1
Fémtartalmu ércek bányászata	98,2	85,8	98,1	12 891	74,0	81,0	96,1
Egyéb bányászat	125,8	100,2	94,4	8 875	87,6	95,4	92,2
<i>Bányászat és kőfejtés</i>	<i>98,3</i>	<i>94,9</i>	<i>96,2</i>	<i>106 593</i>	<i>82,5</i>	<i>88,3</i>	<i>95,0</i>
Élelmiszergyártás	130,8	112,5	98,0	172 999	102,4	100,8	99,1
Italgyártás	138,8	109,8	93,3	25 103	102,1	100,8	97,1
Dohánygyártás	155,2	122,8	98,1	4 920	83,4	90,5	94,5
Élelmiszer-, ital- és dohánygyártás	132,4	112,5	97,5	203 022	101,8	100,4	98,7
Textilgyártás	117,2	106,5	101,2	93 672	70,9	80,7	95,7
Ruházati cikkek gyártása	100,0	90,1	102,7	61 040	73,1	77,8	94,6
Bőr-, műbőr és szőrmetermékek gyártása	78,1	88,3	89,1	12 511	106,5	97,7	123,4
Lábbelikészítés	109,8	121,6	90,5	33 774	78,1	87,9	93,0
Textil-, ruházati és bőripar	108,0	102,9	98,6	200 997	74,5	81,8	96,2
Fafeldolgozás, fa- és parafatermékek gyártása	121,3	118,0	104,1	12 400	76,8	98,2	103,4
Butorok gyártása	154,0	118,1	100,8	27 759	85,6	90,3	98,3
Fafeldolgozó ipar és butoripar	137,9	117,3	102,0	40 159	81,6	92,8	99,9
Papír- és papíráru gyártás	171,2	139,6	104,2	13 988	88,3	92,9	96,9
Nyomdaipar, könyvkiadás	197,8	145,6	103,0	18 848	97,3	99,1	100,1
Papír-, papíráru gyártás, nyomdaipar és könyvkiadás	181,2	142,0	103,7	32 836	93,2	96,4	98,7
Vegyi anyagok gyártása	186,6	117,0	101,7	38 010	91,4	92,3	98,0
Egyéb vegyi termékek gyártása	252,1	173,2	109,2	25 027	104,3	106,3	101,2
Kőolajfinomítók	112,5	100,8	97,4	6 015	85,1	93,1	99,9
Kőolaj- és széntermékek gyártása	-	-	-	-	-	-	-
Gumiipari termékek gyártása	144,9	120,8	101,0	9 724	82,3	87,4	94,0
Műanyagtermékek gyártása	218,6	166,8	105,0	15 003	96,3	112,8	109,4
Vegyipari cikkek, kőolaj-, szén-, gumi- és műanyagtermékek gyártása	160,4	119,6	102,0	93 779	94,1	98,1	100,2
Cserép, porcelán- és agyagedények gyártása	187,1	132,8	108,4	11 530	96,4	95,9	98,4
Üvegyártás, üvegtermékek gyártása	180,4	126,8	102,4	15 659	95,3	95,0	97,7
Egyéb nem fémes ásványi termékek gyártása	122,8	106,5	100,7	31 105	72,6	78,4	98,0
Nem fémes ásványi termékek gyártása	140,6	113,6	102,0	58 294	82,8	85,4	98,0
Vas- és acél alapanyagipar	105,0	99,8	104,4	58 873	79,7	83,0	94,2
Színesfém alapanyagipar	147,6	129,3	104,3	19 916	102,8	105,5	97,5
Fém-alapanyagipar	116,6	108,0	104,3	78 789	84,5	87,6	95,0
Fémfeldolgozó ipar	103,7	111,4	107,4	51 925	67,5	85,3	99,9
Gépgyártás	135,0	125,8	103,2	127 120	80,9	88,9	100,7
Villamosipari gépek, berendezések és cikkek gyártása	187,8	142,7	100,2	145 069	93,3	89,1	98,7
Szállítóeszközök gyártása	128,4	111,5	90,9	81 461	80,1	81,8	89,8
Mérő- és ellenőrző berendezések, optikai cikkek gyártása	226,1	161,8	109,0	50 152	87,6	86,3	98,8
Fémfeldolgozó ipar és gépgyártás	149,7	128,3	100,0	455 727	83,4	87,0	97,7
Egyéb feldolgozó ipar	115,2	91,7	98,6	44 891	57,5	64,0	92,4
<i>Feldolgozó ipar</i>	<i>138,1</i>	<i>117,2</i>	<i>100,4</i>	<i>1 208 494</i>	<i>83,5</i>	<i>87,7</i>	<i>97,5</i>
<i>Villamosenergia és gázgyártás</i>	<i>181,4</i>	<i>129,4</i>	<i>99,3</i>	<i>55 433</i>	<i>107,5</i>	<i>111,0</i>	<i>102,1</i>
<i>Összesen</i>	<i>137,0</i>	<i>116,3</i>	<i>100,0</i>	<i>1 370 520</i>	<i>84,3</i>	<i>88,7</i>	<i>97,5</i>

a/ Bedolgozók nélkül.

9. Építőipar

9.1. AZ ÉPÍTŐIPAR FŐBB ADATAI

Gazdálkodó szervezet	1970	1980	1982	1985	1987	1988
Szervezetek						
Állami kivitelezők	117	116	126	189	164	196
Szövetkezeti kivitelezők	371	219	257	404	909	1 108
Kivitelező építőipar összesen	488	335	383	593	1 073	1 304
Tervező-, kutató- és beruházási vállalatok	88	89	92	116	187	216
Ipari és szolgáltató szövetkezeti szakcsoporth/	-	-	100	400	403	..
Vállalati gazdasági munkaközösség ^{a/}	-	-	746	2 556	2 305	..
Magánszemélyek által alakított gazdasági munkaközösség	-	-	564	2 372	2 791	..
Kisiparos /főfoglalkozásu és nyugdíjas/	16 255	23 252	26 021	24 607	24 917	25 606
Foglalkoztatottak átlagos száma, 1000 fő						
Állami kivitelezők	248,7	255,2	235,4	210,6	190,9	180,2
Szövetkezeti kivitelezők	58,8	71,6	67,3	64,5	74,8	79,0
Kivitelező építőipar összesen	307,5	326,8	302,7	275,1	265,7	259,2
Tervező-, kutató- és beruházási vállalatok	31,2	35,8	33,4	27,8	26,5	24,3
Ipari és szolgáltató szövetkezeti szakcsoporth/	-	-	..	11,3	12,2	..
Vállalati gazdasági munkaközösség ^{b/}	-	-	7,6	27,1	25,6	..
Magánszemélyek által alakított gazdasági munkaközösség ^{b/}	-	-	3,2	19,7	23,7	..
Kisipar /főfoglalkozásu és nyugdíjas kisiparos és alkalmazottaik/	15,2	29,6	34,0	35,0	42,1	49,9

a/ Az építőipar népgazdasági ágba tartozó "gazda"-szervezet besorolása szerint. - b/ December 31-i taglétszám.

9.2. AZ ÉPÍTŐIPARI TEVÉKENYSÉG ÉRTÉKE

/folyó áron/

Gazdálkodó szervezet	Millió Ft			
	1982	1985	1987 ^{a/}	1988
Állami kivitelezők	84 740	82 400	82 870	80 509
Szövetkezeti kivitelezők	13 533	15 657	25 053	29 670
Tervező-, kutató- és beruházási vállalatok	8 064	8 194	10 026	8 576
Kisszervezetek összesen ^{b/}	939	11 525	15 169	..
Ebből: ipari és szolgáltató szövetkezeti szakcsoport	458	5 357	4 551	..
vállalati gazdasági munkaközösség	213	1 931	2 425	..
magánszemélyek által alakított gazdasági munkaközösség	268	4 237	8 193	..
Építőiparba nem tartozó szervezetek	56 637	57 690	69 404	68 123
Ebből: Ipar	9 509	12 643	13 863	12 222
Mezőgazdaság és erdőgazdálkodás	20 543	16 540	21 559	19 711
Közlekedés	5 746	5 549	6 022	6 137
Posta és távközlés	1 411	1 558	2 298	2 645
Lakás-, város- és községgazdálkodási szolgáltatás, egyéb anyagi tevékenység	9 920	10 626	12 203	13 026
Kisipar	17 946	25 137	31 644	34 021
A lakosság házilagos építkezése	8 454	18 511	20 804	21 690
<i>Összesen</i>	<i>190 313</i>	<i>219 114</i>	<i>254 970</i>	<i>..</i>

a/ Technológiai szerelés nélkül, amely 1987-től ipari tevékenységnek minősül. - b/ Valamennyi népgazdasági ágban végzett építőipari tevékenység.

9.3. AZ ÉPÍTŐIPARI ÁGAZATOK TERMELÉSE*

/folyó áron/

Tevékenység	Millió Ft				Százalékos megoszlás, 1988
	1982	1985	1987	1988	
Kivitelező építőipar	113 974	117 644	139 934	144 772	93,1
Ebből: építési-szerelési tevékenység	97 812	97 056	109 858	113 680	73,1
ipari tevékenység	12 992	15 224	25 726	26 420	17,0
Tervező-, kutató- és beruházási vállalatok	9 412	9 399	11 695	10 798	6,9
<i>Összes tevékenység</i>	<i>123 386</i>	<i>127 043</i>	<i>151 629</i>	<i>155 570</i>	<i>100,0</i>

* A december 31-én működő szervezetek adatai.

9.4. ÉPÍTÉSI-SZERELÉSI TEVÉKENYSÉG, FOGLALKOZTATOTTAK, TERMELÉKENYSÉG

Év	Állami	Szövetkezeti	Kivitelező építőipar	Építőiparba nem tartozó szervezetek	Magán-építkezések ^{a/}	Együtt
	kivitelezők					
Termelés folyó áron, millió Ft						
1987	85 044 ^{b/}	24 814 ^{b/}	109 858 ^{b/}	68 022	52 448	230 328
1988	84 499	29 181	113 680	67 205	55 711	236 596
Volumenindex						
1970 = 100,0						
1975	145,7	111,3	140,2	114,1	119,0	130,2
1980	164,6	113,5	156,3	132,2	134,0	146,8
1985	123,9	104,7	121,3	123,2	169,0	130,7
1987	121,2	154,9	128,6	129,9	169,8	136,6
1988	114,0	171,5	125,8	122,2	163,9	132,2
1980 = 100,0						
1981	97,0	99,5	97,4	106,0	97,1	99,8
1982	93,9	98,6	94,6	111,4	103,0	100,5
1983	88,5	92,9	89,3	106,2	115,5	97,7
1984	83,3	93,2	84,8	97,6	125,3	94,2
1985	75,2	92,4	77,7	93,2	126,1	89,1
1986	73,6	101,5	77,6	93,9	129,1	89,7
1987	73,5	136,6	82,3	98,2	126,6	93,1
1988	69,2	151,2	80,5	92,4	122,2	90,1
Előző év = 100,0						
1984	94,1	100,3	95,0	91,9	108,5	96,4
1985	90,3	99,1	91,6	95,5	100,6	94,6
1986	97,9	109,9	99,9	100,8	102,4	100,7
1987	99,9	134,6	106,1	104,6	98,1	103,8
1988	94,1	110,7	97,8	94,1	96,5	96,8
Foglalkoztatottak száma, 1000 fő						
1987	96,0	41,4	137,4	129,0	124,8	391,1
1988	90,0	44,2	134,2	113,0	130,0	377,2
1970 = 100,0						
1975	105,4	90,5	102,7	97,5	110,3	102,8
1980	93,2	76,9	90,1	104,9	110,3	99,8
1985	75,2	69,8	74,5	94,0	114,2	90,0
1987	67,7	88,5	73,4	82,3	128,6	88,5
1988	63,5	94,4	71,7	72,1	134,0	85,3
1980 = 100,0						
1981	96,0	94,7	95,7	104,2	100,0	99,9
1982	91,8	89,6	91,3	107,8	103,0	100,2
1983	89,2	88,7	89,1	103,2	108,1	98,9
1984	86,5	91,9	87,7	96,8	110,3	96,5
1985	80,6	90,8	82,8	89,6	103,6	90,3
1986	76,9	95,3	80,8	79,3	110,6	87,4
1987	72,6	114,5	81,5	78,5	116,6	88,8
1988	68,1	122,2	79,6	68,8	121,5	85,6
Előző év = 100,0						
1984	97,0	103,6	98,4	93,9	102,0	97,6
1985	93,2	98,8	94,4	92,6	93,9	93,6
1986	95,4	105,0	97,6	88,5	106,8	96,8
1987	94,4	120,1	100,9	98,9	105,4	101,6
1988	93,8	106,7	97,7	87,6	104,2	96,4
A termelékenység indexe						
1970 = 100,0						
1975	138,3	123,0	136,5	117,0	107,9	126,7
1980	176,6	147,7	173,5	126,1	121,5	147,1
1985	164,8	150,0	162,8	131,1	148,0	145,2
1987	179,0	175,0	175,2	157,8	132,0	154,4
1988	179,5	181,7	175,5	169,5	122,3	155,0
1980 = 100,0						
1981	101,1	105,1	101,8	101,7	97,1	99,9
1982	102,3	110,0	103,6	103,3	100,0	100,3
1983	99,2	104,7	100,2	102,9	106,8	98,8
1984	96,3	101,4	96,7	100,8	113,6	97,6
1985	93,3	101,8	93,8	104,0	121,7	98,7
1986	95,7	106,5	96,0	118,4	116,7	106,2
1987	101,2	119,3	101,0	125,3	108,6	104,8
1988	101,6	123,7	101,1	134,5	100,6	105,3
Előző év = 100,0						
1984	97,0	96,8	96,5	97,9	106,4	98,8
1985	96,9	100,3	97,0	103,1	107,1	101,1
1986	102,6	104,7	102,4	113,9	95,9	104,0
1987	105,8	112,1	105,2	105,8	93,1	102,2
1988	100,3	103,7	100,1	107,4	92,6	100,4

a/ Tartalmazza - számítások alapján - a lakosság háziágas építkezéseit is. - b/ Technológiai szerelés nélkül, amely 1987-től ipari tevékenységnek minősül.

9.5. ÉPÍTÉSI-SZERELÉSI TEVÉKENYSÉG ÉPÍTMÉNYFŐCSOPORTOK SZERINT*

1988

/folyó áron/

Építményfőcsoport	Az építmények megoszlása, százalék	Kivitelező építőipar		Állami kivitelezők	
		millió Ft	százalékos megoszlás	millió Ft	százalékos megoszlás
Utak	5,8	8 957	7,4	8 593	9,6
Vasutak	1,6	1 481	1,2	1 281	1,5
Vízi építmények	4,6	3 467	2,9	3 253	3,6
Hidak	0,8	1 396	1,2	1 299	1,5
Ipari építmények	11,7	22 355	18,4	15 176	17,0
Mezőgazdasági építmények	4,3	1 755	1,4	630	0,7
Közlekedési építmények	1,9	2 916	2,4	1 973	2,2
Kereskedelmi és szolgáltató építmények	3,4	4 748	3,9	2 058	2,3
Tároló építmények	2,3	3 850	3,2	2 610	2,9
Igazgatási épületek	3,0	5 897	4,9	3 865	4,3
Művelődési és oktatási épületek	4,3	8 166	6,7	5 714	6,4
Szociális épületek	4,5	7 122	5,9	4 809	5,4
Lakó- és szálló jellegű épületek	34,1	27 878	23,0	21 565	24,1
Vezetékek	10,3	12 502	10,3	10 485	11,7
Alagutak és földalatti építmények	0,6	936	0,8	827	0,9
Bányakutatás építményei és bányaeépítmények	1,8	527	0,4	486	0,6
Egyéb építmények	5,0	7 288	6,0	4 723	5,3
<i>Építmények összesen</i>	<i>100,0</i>	<i>121 241</i>	<i>100,0</i>	<i>89 347</i>	<i>100,0</i>

* Befejezett vállalkozói tevékenység.

9.6. LAKÁSÉPÍTÉS KIVITELEZŐK SZERINT

/darab/

Év	Állami	Szövetkezeti	Kivitelező építőipar összesen	Építőiparba nem tartozó szervezetek	Magán-építkezések ^{a/}	Kézzel lakások ^{b/} összesen
	kivitelezők					
1971-1975 évek átlaga	38 036	7 336	45 372	3 800	38 384	87 556
1976-1980 évek átlaga	41 925	5 355	47 280	3 192	40 071	90 543
1981	35 150	3 941	39 091	3 367	34 517	76 975
1982	35 268	3 313	38 581	2 802	34 173	75 556
1983	32 458	2 920	35 378	2 296	36 540	74 214
1984	26 765	2 533	29 298	2 021	39 113	70 432
1985	29 599	1 903	31 502	2 055	38 950	72 507
1986	23 427	1 908	25 335	2 143	41 950	69 428
1987	21 355	1 514	22 869	1 454	32 877	57 200
1988	15 478	1 561	17 039	1 065	32 462	50 566

a/ A lakosság háziilagos építkezéseivel együtt. - b/ 1981-től a lakás fogalmának megfelelő üdülők nélkül.

9.7. AZ ÚJ LAKÓÉPÜLETEK FONTOSABB ADATAI*

Lakóépület	1971-1975 évek átlaga	1976-1980 évek átlaga	1981-1985 évek átlaga	1986	1987	1988
<i>Lakóépületek</i>	720	741	644	565	531	505
A falszerkezet szerinti megoszlás, %						
Panel	40,6	73,4	81,6	77,3	74,6	73,9
Öntött	9,4	12,5	11,6	12,4	14,5	16,8
Blokk	28,5	9,9	4,2	2,8	3,0	1,8
Egyéb korszerű	3,4	1,5	1,6	2,5	3,2	2,9
Hagyományos	18,0	2,7	1,0	5,0	4,7	4,8
A szintek szerinti megoszlás, %						
Földszintes	} 3,2	0,1	1,1	0,9	5,8	7,7
Egyemeletes		2,0	7,0	14,2	6,2	8,1
Kétemeletes	7,3	3,8	3,4	4,6	4,9	9,9
Háromemeletes	13,6	7,6	8,9	11,3	24,3	24,0
Négyemeletes	46,8	53,2	53,4	47,8	45,8	45,1
Öt-tízemeletes	} 29,1	32,1	25,6	20,2	12,6	5,1
Tizenegy és több emeletes		1,2	0,6	1,1	0,4	-
Átlagos kivitelezési idő, naptári nap	475	485	519	537	556	545

9.8. AZ ÚJ LAKÁSOK FONTOSABB ADATAI*

Lakás	1971-1975 évek átlaga	1976-1980 évek átlaga	1981-1985 évek átlaga	1986	1987	1988
<i>Lakások</i>	37 207	40 301	31 884	21 970	19 987	15 723
A lakások megoszlása a lakóházak emeletszáma szerint, %						
Földszintes	} 0,6	0,1	0,1	0,1	0,9	1,6
Egyemeletes		0,4	1,1	1,9	1,2	1,5
Kétemeletes	1,8	0,8	1,2	1,9	3,0	6,5
Háromemeletes	5,5	3,3	5,4	10,9	18,9	22,8
Négyemeletes	37,6	38,9	42,8	42,7	42,0	49,7
Öt-tízemeletes	} 54,5	53,9	47,4	38,8	31,7	17,8
Tizenegy és több emeletes		2,6	2,0	3,7	2,3	-
Egy lakás átlagos területe, m ²	52,5	54,3	55,0	56,9	58,6	59,9
Egy lakás átlagos nettó építési költsége, 1 000 Ft	282,3	394,4	538,8	735,1	836,3	961,9
Ebből: panel	295,9	399,3	534,3	726,8	809,0	962,9
öntött	311,3	411,1	560,4	744,3	866,3	962,6
blokk	228,4	335,2	477,6	711,3	850,9	781,3
egyéb korszerű	292,9	420,1	698,3	860,4	1 296,4	1 062,7
hagyományos	256,4	388,9	651,9	869,0	971,1	963,4
Egy m ² lakásterületre jutó nettó építési költség, Ft	5 378	7 265	9 797	12 914	14 282	16 062

* Az állami kivitelezők adatai. 1975-ig az 1 millió Ft, 1976-tól 1985-ig a 2 millió Ft költségvetési összeget, 1986-tól a 2 millió Ft teljes elszámolt értéket meghaladó új lakóépületek és azok lakásai.

**9.9. ÉPÍTÉSI-SZERELÉSI TEVÉKENYSÉG, FOGLALKOZTATOTTAK, TERMELÉKENYSÉG
A KIVITELEZŐ ÉPÍTŐIPARBAN**

Év	Magasépítőipar	Mélyépítőipar	Építési szak- és szerelőipar	Összesen
Termelés folyó áron, millió Ft				
1988	74 440	24 891	14 349	113 680
Volumenindex 1970 = 100,0				
1975	132,2	163,7	143,5	140,2
1980	147,5	178,3	165,4	156,3
1985	113,6	117,9	190,2	121,3
1988	113,6	121,0	244,9	125,8
1980 = 100,0				
1981	96,4	99,0	100,3	97,4
1982	93,3	97,3	95,8	94,6
1983	86,1	88,6	115,1	89,3
1984	82,4	81,2	113,0	84,8
1985	77,0	66,1	115,0	77,7
1986	75,9	65,7	123,7	72,6
1987	78,2	71,0	149,3	82,3
1988	76,9	67,8	148,0	80,5
Előző év = 100,0				
1984	95,7	91,6	98,2	95,0
1985	93,5	81,4	101,8	91,6
1986	98,6	99,4	107,6	99,9
1987	103,0	108,1	120,7	106,1
1988	98,4	95,5	99,1	97,8
Foglalkoztatottak száma, 1000 fő				
1987	99,5	23,2	14,7	137,4
1988	95,7	22,8	15,7	134,2
1970 = 100,0				
1975	99,3	114,8	120,4	102,7
1980	85,9	104,9	107,5	90,1
1985	72,5	67,5	137,7	74,5
1988	67,0	62,3	188,9	71,7
1980 = 100,0				
1981	95,8	95,3	95,9	95,7
1982	90,8	92,8	92,3	91,3
1983	86,8	87,7	120,6	89,1
1984	86,3	81,5	125,7	87,7
1985	84,5	64,3	128,2	82,8
1986	81,8	60,1	142,3	80,8
1987	81,1	60,4	164,8	81,5
1988	78,0	59,6	176,0	79,6
Előző év = 100,0				
1984	99,4	92,9	104,2	98,4
1985	97,9	78,9	102,0	94,4
1986	96,8	93,5	111,0	97,6
1987	99,1	100,5	115,8	100,9
1988	96,2	98,6	106,8	97,7
A termelékenység indexe				
1970 = 100,0				
1975	133,1	142,6	119,2	136,5
1980	171,7	170,0	153,9	173,5
1985	156,7	174,7	138,1	162,8
1988	169,6	193,6	129,4	175,5
1980 = 100,0				
1981	100,6	103,9	104,6	101,8
1982	102,8	104,8	103,8	103,6
1983	99,2	101,0	95,4	100,2
1984	95,5	99,6	89,9	96,7
1985	91,1	102,8	89,7	93,8
1986	92,8	109,3	86,9	96,0
1987	96,3	117,5	90,6	101,0
1988	98,5	113,9	84,1	101,1
Előző év = 100,0				
1984	96,3	98,6	94,2	96,5
1985	95,5	103,2	99,8	97,0
1986	101,9	106,3	96,9	102,4
1987	103,9	107,6	104,2	105,2
1988	102,3	96,9	92,8	100,1

9.10. A KIVITELEZŐ ÉPÍTŐIPAR MEGOSZLÁSA NAGYSÁGCSOPORTOK SZERINT
1988

/ % /

Nagyságcsoporthok	Állami kivitelezők			Szövetkezeti kivitelezők		
	szervezetek száma	termelési érték, millió Ft	foglalkoztatottak/, fő	szervezetek száma	termelési érték, millió Ft	foglalkoztatottak/, fő

Termelési érték

5 millió Ft alatt	13,2	-	0,1	20,4	1,8	3,6
5 - 20 millió Ft között	7,4	0,2	0,4	37,1	15,9	18,5
21 - 50 millió Ft között	9,5	0,8	1,2	27,0	30,8	30,8
51 - 100 millió Ft között	15,4	2,5	4,3	11,5	28,3	25,8
101 - 200 millió Ft között	6,3	2,0	2,6	3,1	14,3	13,0
201 - 500 millió Ft között	19,1	14,0	16,9	0,8	7,0	6,3
501 - 750 millió Ft között	7,9	10,2	11,6	0,1	1,9	2,0
751 - 1 000 millió Ft között	4,8	9,2	10,0	-	-	-
1 001 - 1 500 millió Ft között	8,5	23,4	22,0	-	-	-
1 501 - 2 000 millió Ft között	5,8	23,7	21,3	-	-	-
2 001 millió Ft felett	2,1	14,0	9,6	-	-	-
<i>Összesen</i>	<i>100,0</i>	<i>100,0</i>	<i>100,0</i>	<i>100,0</i>	<i>100,0</i>	<i>100,0</i>

Fizikai munkavállalók

20 fő alatt	15,9	0,1	0,1	33,7	9,5	7,3
21 - 50 fő között	3,7	0,2	0,3	32,8	21,4	20,8
51 - 100 fő között	8,5	0,7	1,0	16,4	21,6	21,3
101 - 200 fő között	13,7	2,0	3,2	11,7	24,4	24,7
201 - 500 fő között	13,7	5,6	6,3	4,8	16,9	19,1
501 - 1 000 fő között	16,9	15,9	18,2	0,5	4,3	4,8
1 001 - 1 500 fő között	8,5	11,9	13,0	-	-	-
1 501 - 2 000 fő között	9,0	22,9	21,7	0,1	1,9	2,0
2 001 fő felett	10,1	40,7	36,2	-	-	-
<i>Összesen</i>	<i>100,0</i>	<i>100,0</i>	<i>100,0</i>	<i>100,0</i>	<i>100,0</i>	<i>100,0</i>

a/ Az építési-szerelési tevékenységen.

9.11. A BEFEJEZETT ÉPÍTÉSI-SZERELÉSI VÁLLALKOZÓI TEVÉKENYSÉG A KIVITELEZŐ ÉPÍTŐIPARBAN

/ folyó áron /

Jelleg	Milliárd Ft 1988	Százalékos megoszlás				
		1975	1980	1985	1987	1988
Beruházási munkák	87 680	83,2	82,1	73,8	71,5	72,3
Ebből: állami kivitelezők	72 248	74,6	74,6	67,0	60,7	59,6
szövetkezeti kivitelezők	15 432	8,6	7,5	6,8	10,8	12,7
Fenntartási munkák	33 561	16,8	17,9	26,2	28,5	27,7
Ebből: állami kivitelezők	17 099	11,4	12,1	16,9	15,7	14,1
szövetkezeti kivitelezők	16 462	5,4	5,8	9,3	12,8	13,6
<i>Összesen</i>	<i>121 241</i>	<i>100,0</i>	<i>100,0</i>	<i>100,0</i>	<i>100,0</i>	<i>100,0</i>

9.12. A KIVITELEZŐ ÉPÍTŐIPAR ÁLTAL ÁTADOTT ÚJ ÉPÍTMÉNYEK*

Építményfőcsoport	Építmények		Kivitelezési idő, nap		Építmények		Kivitelezési idő, nap	
	száma	értéke folyó áron, millió Ft	egy építményre számítva	1 millió Ft értékre számítva	száma	értéke folyó áron, millió Ft	egy építményre számítva	1 millió Ft értékre számítva
Utak	236	2 102	314	35	234	1 756	258	34
Vasutak	15	130	241	28	31	453	357	24
Vízi építmények	74	811	655	60	49	871	555	31
Hidak	21	278	457	35	11	114	273	26
Ipari építmények	145	7 663	533	10	135	4 170	424	14
Mezőgazdasági építmények	29	494	265	16	19	122	216	34
Közlekedési építmények	45	602	484	36	37	917	527	21
Kereskedelmi és szolgáltató építmények	36	834	494	21	34	791	613	26
Tároló építmények	74	1 514	328	16	52	929	322	18
Igazgatási épületek	32	921	568	20	22	623	542	19
Művelődési és oktatási épületek	81	4 686	678	12	58	3 372	616	11
Szociális épületek	53	2 633	649	13	51	2 472	627	13
Lakó- és szálló jellegű épületek	588	18 472	578	18	552	17 318	568	18
Vezetékek	345	3 747	393	36	352	5 685	368	23
Alagutak és földalatti építmények	15	107	300	42	8	72	324	36
Bányakutatás építményei és bányaeépítmények	6	98	331	20	1	190	687	4
Egyéb építmények	300	4 003	390	29	210	3 188	336	22
<i>Összesen</i>	<i>2 095</i>	<i>49 094</i>	<i>473</i>	<i>20</i>	<i>1 856</i>	<i>43 041</i>	<i>440</i>	<i>19</i>

* A 2 millió Ft-nál nagyobb értékű építmények.

9.13. ÉPÍTÉSI-SZERELÉSI ÁRINDEXEK A KIVITELEZŐ ÉPÍTŐIPARBAN

Év	1970=100,0	1980=100,0	Előző év = 100,0		
			Állami kivitelezők	Szövetkezeti kivitelezők	Kivitelező építőipar
1980	138,8	100,0	100,1	99,9	100,1
1981	145,2	104,6	104,4	105,7	104,6
1982	154,2	111,1	106,1	106,7	106,2
1983	163,8	118,0	106,3	106,0	106,2
1984	175,3	126,3	106,9	107,7	107,0
1985	186,5	134,4	106,3	107,2	106,4
1986	197,3	142,2	105,7	106,5	105,8
1987	210,1	151,4	106,4	107,0	106,5
1988	222,3	160,2	105,6	106,2	105,8

**9.14. ÉPÍTÉSI-SZERELÉSI ÁRINDEXEK ÉPÍTMÉNYFŐCSOPORTOK SZERINT
AZ ÁLLAMI KIVITELEZŐKNÉL**

Építményfőcsoport	Uj épitmények	Fenntartási munkák	Összes munkák	Uj épitmények	Fenntartási munkák	Összes munkák
	1988 év 1981 év %-ában			1988 év 1987 év %-ában		
Utak	165,3	167,0	165,7	104,7	104,7	104,7
Vasutak	158,1	168,9	160,3	106,9	106,0	106,7
Vizi épitmények	160,9	169,6	161,1	107,0	107,2	107,0
Hidak	159,1	170,4	161,0	104,8	104,8	104,8
Ipari épitmények	153,5	154,0	153,3	105,5	104,4	105,3
Mezőgazdasági épitmények	161,9	140,8	157,6	107,9	106,2	107,7
Közlekedési épitmények	155,9	153,9	155,5	107,7	104,6	107,1
Kereskedelmi és szolgáltató épitmények	163,7	158,9	163,5	108,4	108,0	108,3
Tároló épitmények	156,5	160,8	156,6	106,4	107,3	106,4
Igazgatási épületek	158,2	154,3	156,9	106,6	107,7	107,0
Művelődési és oktatási épületek	155,3	149,0	153,4	106,9	104,0	105,7
Szociális épületek	165,5	158,7	164,0	109,5	104,6	108,1
Lakó- és szálló jellegű épületek	148,8	150,6	149,3	106,2	105,6	106,1
Vezetékek	148,0	149,8	148,1	103,9	103,9	103,9
Alagutak és földalatti épitmények	149,5	150,5	149,5	104,1	104,1	104,1
Bányakutatás épitményei és bányá- épitmények	150,2	147,3	150,0	103,9	103,9	103,9
Egyéb épitmények	157,7	156,5	156,8	104,0	104,0	104,0
<i>Összesen</i>	<i>153,5</i>	<i>155,9</i>	<i>154,1</i>	<i>105,8</i>	<i>104,8</i>	<i>105,6</i>

9.15. A KIVITELEZŐ ÉPÍTŐIPAR MUNKAÜGYI ADATAI

Foglalkoztatottak, munkaidő	1975	1980	1985	1987	1988
Foglalkoztatottak átlagos száma, fő					
Fizikai	287 481	265 689	218 703	210 745	204 413
Szellemi	60 390	61 098	56 432	54 950	54 782
<i>Összesen</i>	<i>347 871</i>	<i>326 787</i>	<i>275 135</i>	<i>265 695</i>	<i>259 195</i>
Ebből: teljes munkaidőben	334 652	313 209	259 510	249 500	243 540
nem teljes munkaidőben	4 030	3 188	4 695	5 430	5 379
foglalkoztatott nyugdíjas	9 189	10 390	10 930	10 765	10 276
Fizikai foglalkozásúak teljesített munkaideje					
Teljesített munkanapok, 1 000 munkanap	64 633	60 110	46 156	44 820	42 035
Teljesített munkaórák, 1 000 óra	571 636	528 663	387 047	376 067	371 153
Ebből: túlórában, 1 000 óra	17 325	13 568	12 282	11 524	8 866
A túlórában teljesített órák aránya, %	3,0	2,6	3,2	3,1	2,4

**9.16. BÉREK ÉS KERESETEK * A KIVITELEZŐ ÉPÍTŐIPARBAN
1988**

Bérek, keresetek	Állami kivitelezők			Szövetkezeti kivitelezők		
	fizikai	szellemi	összesen	fizikai	szellemi	összesen
Bruttó bér, Ft	8 188	12 767	9 202	9 018	14 087	9 960
Nettó bér, Ft	6 458	8 852	6 988	6 640	9 046	7 087
Bruttó kereset, Ft	8 253	13 094	9 325	9 449	15 841	10 637
Nettó kereset, Ft	6 539	9 286	7 147	7 160	10 767	7 794

* A teljes munkaidőben foglalkoztatottak.

9.17. ÁLLÓESZKÖZÁLLOMÁNY A KIVITELEZŐ ÉPÍTŐIPARBAN*

/folyó áron, millió Ft/

Állóeszközállomány	1970	1975	1980	1987	1988
<i>Könyv szerinti bruttó érték összesen</i>	11 346	23 207	42 075	38 791	52 842
Ebből: ingatlanok	4 627	10 202	16 547	20 057	..
gépek és berendezések, járművek	6 693	12 951	25 487	18 734	..
<i>Nettó érték összesen</i>	8 371	17 447	30 078	25 584	27 713

* Jóléti állóeszközök nélkül, 1980-ig az 5 000 Ft-ot, 1987-től az 50 000 forintot meghaladó állóeszközök.

9.18. GÉPEK ÉS GÉPI BERENDEZÉSEK A KIVITELEZŐ ÉPÍTŐIPARBAN 1988

Év, gépek megnevezése	Állami kivitelezők		Szövetkezeti kivitelezők		Kivitelező építőipar összesen		Nettó érték a bruttó érték %-ában
	darab	kW	darab	kW	darab	kW	
Földmunkagépek	4 390	147 127	138	5 672	4 528	152 799	27,4
Az anyagelőkészítés és bedolgozás gépei	4 043	34 644	261	2 098	4 304	36 742	29,9
Az anyagmozgatás gépei	4 358	103 726	223	5 785	4 581	109 511	31,2
Emelő- és rakodógépek	5 337	237 006	352	11 045	5 689	248 051	23,7
Ut-, vasut- és egyéb mély-építőipari gépek	1 489	34 987	53	611	1 542	35 598	32,6
Szerelőipari és befejező munkák gépei	4 188	10 674	541	1 045	4 729	11 719	32,7
Erő- és energiaátalakító gépek	7 134	115 490	652	9 509	7 786	124 999	35,2
Ipari gépek	7 346	37 592	949	3 700	8 295	41 292	38,2

9.19. FONTOSABB SZAKMAI MUTATÓSZÁMOK A KIVITELEZŐ ÉPÍTŐIPARBAN

Munkafolyamatok, gépek	1975	1980	1985	1987	1988
------------------------	------	------	------	------	------

A gépesítettség foka, %

Földmunka	87,2	92,8	95,3	95,5	96,4
Vakolás	21,7	22,5	18,3	19,6	21,3
Betonkeverés	98,1	99,2	99,5	99,5	99,7
Habarcскеverés	89,0	90,9	92,1	89,3	86,3
Meszelés, festés	22,0	21,6	16,9	20,5	19,0
Betonburkolatu utpálya készítés	77,1	76,9	79,6	84,1	77,0
Aszfaltburkolatu utpálya készítés	93,6	96,2	91,9	96,2	95,3

A gépek időkihasználása, %

Toronydaru	23,0	23,4	17,9	24,7	25,3
Gumikerekes daru	21,8	17,9	16,4	16,1	17,1
Lánctalpas daru	17,3	13,3	12,6	16,5	11,5
Kanalaskotró	20,8	16,7	14,9	14,8	15,8
Önjáró földtológép	23,3	17,6	13,5	14,1	16,1
Földnyesőgép	26,3	20,5	15,3	13,7	16,3
Egykanalas rakodó	20,2	18,9	16,4	16,5	17,2

9.20. TERMELÉSI KÖLTSÉGEK* A KIVITELEZŐ ÉPÍTŐIPARBAN

Év	Anyag-	Bér-	Társadalombiz- tosítási járulék	Értékcsökkené- si leírás	Egyéb	Termelési költségek összesen
	költségek					
Folyó áron, milliárd Ft						
1975	34,1	12,7	3,1	1,3	12,3	63,5
1980	54,3	16,2	3,8	3,0	19,8	97,1
1985	53,1	19,7	7,9	2,5	23,3	106,5
1986	56,1	20,8	8,3	2,4	24,8	112,4
1987	60,1	23,0	9,3	2,4	29,2	124,0
1988	59,8	29,3	11,7	2,3	33,7	136,8

Százalékos megoszlás

1988	43,7	21,4	8,6	1,7	24,6	100,0
------	------	------	-----	-----	------	-------

* A vállalati számviteli rendszernek megfelelően csoportosított adatok.

9.21. JÖVEDELEMELOSZTÁS AZ ÉPÍTŐIPARBAN, 1988

/Alap áron, millió Ft/

Jövedelem	Kivitelező építőipar	Tervező-, kutató- és beruházási vállalatok	Jövedelem	Kivitelező építőipar	Tervező-, kutató- és beruházási vállalatok
Eredeti jövedelem	23 225	3 870	Jövedelmet ^{a/} terhelő adók	6 424	1 198
Közvetett adók /-/	14 644	1 676	Eredményelszámolást követően		
Közvetett támogatások +/-	6 028	50	elszámolt folyó támogatások	70	1
Összes közvetlen jövedelem	14 607	2 244			
Összes			Részesedési kifizetések	1 002	163
közvetlen			Az adózás és a részesedési		
jövedelemből			kifizetések után maradó		
ráfordításként	2 274	218	jövedelem ^{b/}	4 671	787
elszámolt ér-	9 753	1 929			
tékcsökkenés					
eredmény					

a/ Eredményt ráfordításként elszámolt értékcsökkenést. - b/ Az eredményelszámolást követően elszámolt kamat nélkül.

9.22. AZ ÉPÍTŐIPARBA NEM TARTOZÓ SZERVEZETEK ÉPÍTÉSI-SZERELÉSI TEVÉKENYSÉGE

Népgazdasági ág, ágazat	1985	1987	1988 ^{a/}	1985	1987	1988 ^{a/}
Folyó áron, millió Ft						
Ipar	12 299	13 217	11 950	26 114	20 737	15 088
Mezőgazdaság és erdőgazdál- kodás	16 479	21 500	19 638	47 404	39 996	34 294
Közlekedés	5 423	5 850	5 996	16 785	15 636	15 220
Posta és távközlés	1 558	2 298	2 645	5 000	5 511	4 005
Kereskedelem	596	731	586	4 230	2 321	1 285
Vízgazdálkodás	9 754	12 356	13 483	18 914	17 297	15 816
Egyéb anyagi tevékenység, lakás-, város- és község- gazdálkodási szolgáltatás	10 511	12 070	12 907	28 871	27 459	27 298
Összesen	56 620	68 022	67 205	147 318	128 957	113 006

Foglalkoztatottak száma, fő

a/ A 2 millió Ft-nál nagyobb építőipari tevékenységet végző szervezetek adatai.

10. Mezőgazdaság - Erdőgazdálkodás

10.1. A MEZŐGAZDASÁG FŐBB ADATAI

Gazdálkodó szervezet	1970	1980	1982	1985	1987	1988
Szervezetek száma						
Állami gazdaságok és kombinátok	184	132	129	128	130	133
Mezőgazdasági termelőszövetkezetek közös gazdaságai	2 441	1 338	1 302	1 270	1 262	1 253
Szövetkezetek mezőgazdasági társulásai	99	42	49	54	54	64
Mezőgazdasági szakszövetkezetek	243	61	62	60	62	66
Halászati termelőszövetkezetek	22	16	16	15	14	14
Mezőgazdasági szakcsoportok	-	176	198	238	270	..
Ipari és szolgáltató szövetkezeti szakcsoport	-	-	197	971	746	..
Vállalati gazdasági munkaközösség	-	-	59	624	549	..
Magánszemélyek által alakított gazdasági munkaközösség	-	-	37	99	92	..
Kistermelő gazdaságok ^{a/}	1 727 000	1 499 000	..	1 420 000	..	1 375 000
Aktív keresők száma, 1 000 fő (január 1.)						
A mezőgazdaságban dolgozó aktív keresők	1 193,7	988,9	1 004,0	981,1	890,0	860,0
Ebből: állami mezőgazdaság	164,7	157,1	153,8	168,3	159,9	151,6
szövetkezeti mezőgazdaság	939,1	735,7	761,7	733,4	654,0	629,7
A mezőgazdasági alaptevékenységben dolgozó aktív keresők	1 023,1	765,2	732,7	660,6	589,0	569,3
A mezőgazdaságban dolgozó aktív keresők, a népgazdaság aktív keresőinek %-ában	24,0	19,5	20,1	20,0	18,2	17,8
Üzemben levő állóeszközök bruttó értéke folyó áron, milliárd Ft^{b/}						
Állami mezőgazdaság	35,0	76,9	85,9	92,5	100,9	99,0
Mezőgazdasági szövetkezetek	71,7	195,5	224,0	254,8	283,1	292,9
Kistermelők	44,0	52,5	54,9	58,5	61,3	..
<i>Összesen</i>	150,7	324,9	364,8	405,8	445,3	..
Ebből: Ingatlanok	118,0	216,3	242,5	267,6	291,5	..
Gépek, berendezések, járművek	32,7	108,6	122,3	138,2	153,9	..

a/ Becsült adat. - b/ Mindenkorai szervezet és módszer szerint, 1980-ig az 5 000 Ft-ot, 1982-ben a 20 000 Ft-ot, 1985-től az 50 000 Ft-ot meghaladó állóeszközök értéke.

10.2. A FÖLDTERÜLET MŰVELÉSI ÁGAK SZERINT

Művelési ágak	/1 000 hektár/				
	1970	1980	1985	1987	1988
Szántó	5 046,2	4 734,7	4 697,5	4 709,3	4 712,0
Kert	146,3	291,4	338,7	338,3	338,3
Gyümölcsös	171,6	138,4	103,5	96,5	94,9
Szőlő	229,7	167,8	153,6	144,9	142,2
Gyep	1 281,3	1 294,2	1 246,5	1 222,2	1 209,8
Mezőgazdasági terület	6 875,1	6 626,5	6 539,7	6 511,3	6 497,3
Erdő	1 470,7	1 610,3	1 647,9	1 669,0	1 678,3
Nádas, halastó	56,1	63,0	65,6	66,5	66,7
Termőterület	8 401,9	8 299,8	8 253,2	8 246,7	8 242,3
Művelés alól kivett terület	901,3	1 003,8	1 050,1	1 056,5	1 060,8
<i>Földterület összesen</i>	<i>9 303,2</i>	<i>9 303,6</i>	<i>9 303,3</i>	<i>9 303,2</i>	<i>9 303,1</i>

10.3. A FÖLDTERÜLET GAZDÁLKODÁSI FORMÁK SZERINT

1988

Gazdálkodó szervezet	/1 000 hektár/							
	Szántó	Kert	Gyümölcsös	Szőlő	Gyep	Mezőgazdasági terület	Termőterület	Földterület összesen
Állami vállalatok- és költségvetési szervek	679,1	31,8	22,1	19,4	218,4	970,8	2 154,7	2 868,4
Állami mezőgazdaság	616,3	0,3	19,7	13,3	155,3	805,1	910,7	962,0
Állami gazdaságok, kombinátok	612,6	0,3	19,2	13,3	154,4	799,8	905,2	956,1
Állami erdőgazdálkodás	16,8	0,5	0,3	0,1	22,7	40,4	1 041,4	1 058,4
Erdőgazdálkodási vállalatok	13,0	0,3	0,3	0,1	20,0	33,7	939,9	954,9
Szövetkezetek	3 615,1	5,5	41,6	35,8	910,9	4 608,8	5 158,1	5 369,1
Mezőgazdasági szövetkezetek ^{a/}	3 614,9	5,5	41,5	35,8	910,8	4 608,5	5 157,7	5 368,6
Mezőgazdasági termelőszövetkezetek	3 564,9	5,4	40,2	31,2	878,6	4 520,3	5 047,9	5 251,7
Kistermelés	417,9	301,0	31,3	86,9	80,5	917,6	929,4	1 065,7
Mezőgazdasági szövetkezetek háttáji gazdaságai	177,0	64,0	12,5	36,7	13,6	303,8	306,8	361,9
Kisegítő és egyéni gazdaságok	240,9	237,0	18,8	50,2	66,9	613,9	622,6	703,8
<i>Összesen</i>	<i>4 712,0</i>	<i>338,3</i>	<i>94,9</i>	<i>142,2</i>	<i>1 209,8</i>	<i>6 497,3</i>	<i>8 242,3</i>	<i>9 303,1</i>

a/ A szövetkezetek erdőgazdálkodási közös vállalataival együtt.

10.4. A MEZŐGAZDASÁGI ÁGAZAT TERMELÉSÉNEK ÉRTÉKE

1988

Tevékenység	/folyó áron, millió Ft/					
	Állami vállalatok		Szövetkezeti közös gazdaságok és társulásaik		Kistermelők	Összesen
	Összesen	ebből állami gazdaságok, kombinátok	Összesen	ebből mezőgazdasági termelőszövetkezetek		
Növénytermelés és kertészet	17 918	17 904	84 646	83 261	48 957	151 521
Állattenyésztés	24 785	24 388	62 903	59 914	65 755	153 443
Mezőgazdasági termékek termelése	42 703	42 292	147 549	143 175	114 712	304 964
Egyéb mezőgazdasági tevékenység	15 965	15 616	22 798	19 974	-	38 763
Erdőgazdálkodás	571	570	3 174	3 074	-	3 745
<i>Alaptevékenység összesen</i>	<i>59 239</i>	<i>58 478</i>	<i>173 521</i>	<i>166 223</i>	<i>114 712</i>	<i>347 472</i>
Ipar	32 264	31 007	69 428	62 255	-	101 692
Élelmiszeripar	21 433	20 254	20 130	18 811	-	41 563
Építőipar	3 641	3 620	16 045	15 436	-	19 686
Kereskedelem	2 351	2 190	10 099	8 594	-	12 450
Egyéb tevékenység	3 646	3 511	13 486	12 057	-	17 132
<i>Alaptevékenységen kívüli tevékenység összesen</i>	<i>41 902</i>	<i>40 328</i>	<i>109 058</i>	<i>98 343</i>	<i>-</i>	<i>150 960</i>
<i>Összes tevékenység</i>	<i>101 140</i>	<i>98 806</i>	<i>282 579</i>	<i>264 566</i>	<i>114 712</i>	<i>498 431</i>

10.5. A MEZŐGAZDASÁG TERMELÉSE*

Év	Mezőgazdasági és erdőgazdálkodási tevékenység	Ebből			Alaptevékenységen kívüli tevékenység	Ebből		Összes tevékenység
		növénytermelés és kertészet ^{a/}	élő állatok és állati termékek ^{a/}	mezőgazdasági termékek összesen ^{a/}		ipari tevékenység	építőipari tevékenység	
A mezőgazdasági ágazat bruttó termelésének megoszlása folyó áron, %								
1980	79,0	35,5	35,0	70,5	21,0	13,2	4,1	100,0
1988	69,7	30,4	30,8	61,2	30,3	20,4	3,9	100,0
Volumenindex 1970 = 100,0								
1975	129,6	131,5	119,1	125,5	141,2	205,7	86,7	131,4
1976	127,1	122,1	122,3	122,2	144,5	221,2	82,7	129,8
1977	142,1	137,1	134,0	135,6	174,4	287,1	90,4	146,9
1978	145,0	135,0	139,1	137,1	197,7	336,7	99,1	152,8
1979	143,8	130,7	139,2	135,0	214,3	371,3	105,0	154,2
1980	147,8	140,5	141,9	141,2	230,2	394,6	115,5	159,9
1981	153,5	142,8	145,2	144,0	270,6	458,4	151,1	170,6
1982	160,5	156,2	152,9	154,5	321,9	561,2	170,9	184,0
1983	157,8	144,6	156,2	150,4	337,4	603,9	164,1	184,0
1984	160,6	151,7	157,8	154,8	342,0	641,5	130,9	187,0
1985	154,6	143,4	149,0	146,2	345,3	670,0	112,6	182,4
1986	159,2	148,8	150,7	149,7	364,1	711,9	113,7	189,1
1987	156,8	140,5	152,9	146,8	396,7	773,5	128,0	191,8
1988	161,5	151,0	155,2	153,1	393,6	752,5	113,5	193,3
1980 = 100,0								
1981	103,8	101,6	102,4	102,0	117,6	116,2	130,8	106,7
1982	108,6	111,1	107,7	109,4	139,8	142,2	147,9	115,1
1983	106,8	102,9	110,1	106,5	146,6	153,0	142,0	115,1
1984	108,7	107,9	111,2	109,6	148,6	162,6	113,3	117,0
1985	103,0	102,1	105,0	103,5	150,0	169,8	97,4	112,8
1986	106,1	105,9	106,2	106,0	158,2	180,4	98,4	116,9
1987	104,5	100,0	107,8	103,9	172,3	196,0	110,8	118,6
1988	107,6	107,5	109,4	108,4	171,0	190,7	98,3	120,8
Előző év = 100,0								
1985	94,8	94,6	94,4	94,5	100,9	104,4	86,0	96,4
1986	103,0	103,7	101,1	102,4	105,4	106,3	101,0	103,7
1987	98,5	94,5	101,5	98,0	109,0	108,7	112,5	101,4
1988	103,0	107,5	101,5	104,3	99,2	97,3	88,7	101,8

* 1985-től költségvetési intézmények nélkül.

a/ A volumenindexek más népgazdasági ágak termelésével együtt.

10.6. A MEZŐGAZDASÁGI TERMÉKEK TERMELÉSÉNEK INDEXEI*

Év	Bruttó termelés	Összes termelőfelhasználás	Ezen belül		Nettó termelés
			mezőgazdasági	ipari	
1970 = 100,0					
1975	125,5	137,2	114,7	157,8	111,7
1980	141,2	164,1	125,1	186,5	113,5
1981	144,0	169,0	123,6	196,5	113,4
1982	154,5	175,3	129,5	202,2	130,0
1983	150,4	174,7	126,9	202,3	121,0
1984	154,8	175,7	122,5	206,8	130,0
1985	146,2	169,3	118,5	199,3	118,4
1986	149,7	171,1	114,2	206,4	124,2
1987	146,8	171,4	116,9	204,3	116,8
1988	153,1	173,6	117,6	208,8	128,9
1980 = 100,0					
1981	102,0	103,0	98,8	105,4	99,9
1982	109,4	106,8	103,5	108,4	114,5
1983	106,5	106,5	101,4	108,5	106,6
1984	109,6	107,1	97,9	110,9	114,5
1985	103,5	103,2	94,7	106,9	104,3
1986	106,0	104,3	91,3	110,7	109,4
1987	103,9	104,5	93,4	109,5	102,9
1988	108,4	104,4	94,0	109,8	113,6
Előző év = 100,0					
1985	94,5	96,3	96,7	96,4	91,1
1986	102,4	101,1	96,4	103,5	104,9
1987	98,0	100,1	102,3	99,0	94,0
1988	104,3	101,3	100,6	100,2	110,4

* Más népgazdasági ágak termelésével együtt.

10.7. A MEZŐGAZDASÁGI TERMÉKEK ÖSSZEFOGLALÓ ÉRTÉKADATAI

	/folyó áron, millió Ft/				
	1981-1985 évek átlaga	1986	1987	1988	Százalékos megoszlás, 1988
Értékesítés					
vállalatoknak, közületeknek saját boltban, piacon	155 011	167 639	174 406	186 674	60,5
mezőgazdaságon belül és egyéb	14 363	17 415	18 278	21 087	6,8
Bruttó áruforgalom	51 805	58 385	64 306	64 605	20,9
Termelési célú vásárlás	221 179	243 439	256 990	272 366	88,2
Nettó áruforgalom	65 873	73 359	80 351	80 510	26,1
Üzemen belüli feldolgozás és felhasználás	155 306	170 080	176 639	191 856	62,1
Sajáttermelésű személyi fogyasztás	70 682	80 514	80 608	85 559	27,7
Befejezetlen termelés és a termelői készletek értékváltozása	21 428	21 287	24 743	27 364	8,9
<i>Bruttó termelési érték</i>	1 701	1 886	- 1 137	3 888	1,3
	249 117	273 767	280 853	308 667	100,0
Folyó termelőfelhasználás	154 093	169 237	175 642	189 540	61,4
Ebből: mezőgazdasági eredetű	51 442	50 961	53 536	57 478	18,6
nem mezőgazdasági eredetű	102 651	118 276	122 106	132 062	42,8
<i>Hozzáadott érték</i>	95 024	104 530	105 211	119 127	38,6
Értékcsökkenési leírás	12 409	12 576	12 618	13 667	4,4
<i>Nettó termelési érték</i>	82 615	91 954	92 593	105 460	34,2

10.8. A MEZŐGAZDASÁGI TERMÉKÉRTÉKESÍTÉS (FELVÁSÁRLÁS)

Év	Növény- termelési és kertészeti termékek	Ezen belül				Élő állatok és állati termékek	Ezen belül		Összesen
		növény- termelési termékek	zöldség- félék	gyümöl- csök	bor		élő állatok	állati termékek	
Az értékesítés a termelés százalékában									
1980	50,6	48,2	62,6	49,4	54,0	66,3	74,7	46,9	58,5
1988	48,3	47,5	54,5	49,0	45,9	62,0	68,2	46,5	55,2
Index: 1970 = 100,0									
1975	155,1	178,3	113,7	118,0	138,2	140,9	152,6	109,0	146,7
1980	192,1	220,1	141,1	141,4	175,6	167,2	173,9	150,2	177,5
1981	192,8	228,9	132,3	159,4	141,1	168,9	174,1	156,5	178,8
1982	215,4	256,8	130,6	151,5	198,6	177,8	184,4	161,4	193,2
1983	197,9	229,7	105,9	145,1	218,5	186,9	196,3	161,7	191,7
1984	208,1	259,8	113,2	131,1	176,7	190,7	202,4	158,3	198,1
1985	200,9	255,4	126,8	112,5	143,7	175,9	185,9	148,9	186,3
1986	205,3	249,9	130,6	142,4	163,7	171,6	180,0	149,2	185,4
1987	191,8	229,7	149,7	133,2	132,8	175,7	185,1	150,5	182,5
1988	196,9	244,6	139,5	135,1	121,3	171,1	178,1	153,2	181,7
1980 = 100,0									
1981	100,3	104,0	93,8	112,7	80,3	101,0	100,2	104,2	100,7
1982	112,1	116,7	92,6	107,1	113,0	106,4	106,1	107,5	108,8
1983	103,0	104,4	75,1	102,6	124,4	111,8	112,9	107,6	108,0
1984	108,3	118,0	80,3	92,7	100,6	114,1	116,4	105,4	111,6
1985	104,6	116,0	89,9	79,6	81,8	105,2	106,9	99,2	104,9
1986	106,8	113,5	92,6	100,7	93,2	102,6	103,5	99,4	104,4
1987	99,8	104,4	106,1	94,2	75,6	105,1	106,4	100,2	102,8
1988	102,5	111,2	98,9	95,6	69,1	102,3	102,4	102,0	102,4
Előző év = 100,0									
1985	96,5	98,3	111,9	85,8	81,3	92,3	91,8	94,1	94,0
1986	102,2	97,8	103,0	126,5	113,9	97,5	96,8	100,2	99,5
1987	93,4	91,9	114,6	93,5	81,1	102,4	102,8	100,9	98,5
1988	102,7	106,5	93,2	101,5	91,4	97,4	96,2	101,8	99,6

10.9. A MEZŐGAZDASÁGI TERMÉKEK TERMELÉSÉNEK ÉRTÉKE
1988

/folyó áron, millió Ft/

Termék /csoport/	Állami vállalatok és költségvetési szervek		Szövetkezeti közös gazdaságok és társulásaik		Kistermelők	Összesen
	Összesen	ebből állami gazdaságok, kombinátok	Összesen	ebből mezőgazdasági termelőszövetkezetek		
Gabonafélék és hüvelyesek	9 304	8 822	49 058	48 650	6 002	64 364
Buza	3 777	3 679	22 618	22 434	354	26 749
Kukorica	3 434	3 159	17 002	16 927	4 745	25 181
Ipari növények	2 262	2 227	12 131	12 031	1 917	16 310
Cukorrépa	659	649	3 728	3 728	413	4 800
Burgonya	316	194	1 548	1 544	6 480	8 344
Szálas- és tömegtakarmányok	1 832	1 673	7 604	7 509	506	9 942
Zöldségfélék	387	336	3 143	3 125	16 046	19 576
Gyümölcsök	1 985	1 909	4 029	3 946	10 589	16 603
Szőlő	2 221	1 930	3 767	3 208	6 375	12 363
Egyéb növények	1 170	813	3 366	3 248	1 042	5 578
Növénytermelés és kertészet	19 477	17 904	84 646	83 261	48 957	153 080
Szarvasmarha és tenyésztésének termékei	7 700	7 541	23 513	23 351	8 123	39 336
Sertés és tenyésztésének termékei	10 375	9 397	18 317	17 412	33 301	61 993
Juh és tenyésztésének termékei	603	531	4 048	3 853	1 949	6 000
Baromfi és tenyésztésének termékei	6 337	6 073	16 288	14 863	18 800	41 425
Egyéb állatok és termékeik	1 914	846	737	435	3 582	6 233
Élő állatok és állati termékek	26 929	24 388	62 903	59 914	65 755	155 587
<i>Mezőgazdasági termékek összesen</i>	<i>46 406</i>	<i>42 292</i>	<i>147 549</i>	<i>143 175</i>	<i>114 712</i>	<i>308 667</i>

10.10. A FONTOSABB NÖVÉNYEK ÖSSZES TERMÉSE

/1 000 tonna/

Növény	1971-1975 évek átlaga	1976-1980 évek átlaga	1981-1985 évek átlaga	1986	1987	1988
Gabonafélék	11 403	12 633	14 422	14 300	14 167	14 966
Ebből: buza	4 299	5 186	6 066	5 793	5 748	7 026
rozs	171	135	146	172	186	255
árpa	813	772	1 011	857	794	1 183
zab	81	90	141	126	99	138
kukorica	5 934	6 374	6 977	7 261	7 234	6 256
rizs	64	31	41	47	40	47
Hüvelyesek	119	126	174	241	272	386
Ebből: bab	14	14	12	15	13	7
borsó	101	107	131	189	227	341
Cukorrépa	3 097	3 979	4 461	3 760	4 258	4 511
Dohány	17	21	22	21	20	16
Olajos magvak	230	449	785	1 079	1 011	932
Ebből: napraforgómag	143	300	615	862	803	716
Burgonya	1 602	1 567	1 446	1 264	1 077	1 407
Szálatakarmány, zölden	5 961	7 131	7 993	7 234	7 844	7 128
Ebből: silókukorica	3 845	5 451	6 444	5 966	6 616	6 373
csalamádé	1 019	653	401	260	232	169
Szálatakarmány széna	4 084	4 570	4 304	3 658	3 666	3 459
Ebből: gyepszéna	1 553	1 924	2 023	1 557	1 630	1 555
lucernaszéna	2 025	2 108	1 807	1 761	1 662	1 539
Lédús takarmányok	1 346	883	789	615	410	153
Ebből: takarmányrépa	1 046	692	675	551	361	116
Zöldségfélék	1 784	1 984	1 832	1 912	2 225	2 248
Ebből: fejeskáposzta	163	151	126	117	131	140
sárgarépa	97	124	103	77	111	131
petrezselyemgyökér	37	41	38	33	37	58
vöröshagyma	153	149	158	122	169	252
uborka	125	135	117	131	156	159
görögdinnye	108	147	159	149	150	125
zöldbab	47	46	38	34	35	44
zöldborsó	194	238	260	327	302	362
paradicsom	394	447	357	386	550	441
zöldpaprika	173	165	165	186	212	201
fűszerpaprika	57	103	78	106	96	77
Gyümölcs	1 379	1 510	1 731	1 822	1 630	1 665
Ebből: alma	750	968	1 139	1 253	1 064	1 131
körte	94	87	105	86	78	87
cseresznye	30	26	32	24	30	31
meggy	40	35	60	53	83	72
szilva	208	175	169	194	222	182
kajszi	66	46	46	31	27	23
őszibarack	115	90	86	90	50	59
málna	17	16	21	26	18	24
szamóca	15	19	16	14	13	14
Árnygyümölcsösök termése	677	784	751	744	623	658

10.11. A FONTOSABB NÖVÉNYEK TERMÉSÁTLAGA*

Növény	/kg/hektár/					
	1971-1975 évek átlaga	1976-1980 évek átlaga	1981-1985 évek átlaga	1986	1987	1988
Buza	3 320	4 060	4 630	4 360	4 370	5 450
Rozs	1 510	1 650	1 900	1 910	1 950	2 600
Árpa	2 880	3 250	3 660	3 340	3 820	4 440
Zab	1 820	2 370	2 810	2 930	2 390	3 160
Kukorica	4 170	4 850	6 110	6 290	6 130	5 460
Rizs	2 350	1 340	3 250	3 960	2 980	3 600
Lóbab	..	2 040	1 810	1 340	1 430	1 520
Cukorrépa	33 000	33 640	38 900	36 180	36 300	39 330
Dohány	1 090	1 280	1 500	1 630	1 720	1 670
Napraforgómag	1 240	1 610	1 980	2 190	2 090	1 950
Szójabab	..	1 440	1 840	2 200	1 860	1 560
Burgonya	11 740	14 160	18 230	18 630	15 970	18 500
Csalamádé és silókukorica	18 010	17 990	19 690	20 130	21 610	20 650
Lucernaszéna	4 790	5 290	5 230	5 610	5 420	5 020
Takarmányrépa	37 340	33 600	37 730	34 580	32 450	35 920
Fejeskáposzta	18 420	19 250	21 810	22 000	24 730	22 230
Vöröshagyma	14 720	16 060	21 250	19 920	18 610	20 870
Zöldbab	3 670	3 530	4 080	3 790	3 340	4 230
Zöldborsó	5 920	6 450	8 720	10 290	10 260	10 970
Paradicsom	22 480	25 180	27 230	30 240	34 140	28 940
Zöldpaprika	10 970	9 440	12 730	12 900	15 070	14 130
Alma	10 880	14 450	17 370	21 780	18 370	20 280
Körte	9 100	7 720	10 150	6 660	5 420	7 990
Cseresznye	2 400	2 370	2 950	1 960	3 280	3 180
Meggy	1 570	1 720	3 340	2 790	5 380	4 000
Szilva és ringlőszilva	6 150	5 300	4 910	6 520	7 090	5 880
Kajszi	2 140	2 050	3 130	2 200	2 490	2 070
Őszibarack	4 730	4 500	6 040	6 750	3 880	4 700

* Szántóföldön, illetve árugyümölcsösben.

10.12. A FŐBB NÖVÉNYI TERMÉKEK ÖSSZEVONT MÉRLEGE
1988

Forrás, felhasználás	Gabona- féléka ^{a/}	Ebből		Burgonya	Zöldség	Gyümölcs ^{b/}
		buza	kukorica			
		/1 000 tonna/				
Nyitókészlet	8 078	2 451	4 975	670	126	95
Termés	14 906	7 026	6 256	1 407	2 248	1 713
Behozatal	189	35	2	24	2	6
Egyéb forrás	61	33	10	-	11	26
<i>Forrás</i>	<i>23 234</i>	<i>9 544</i>	<i>11 243</i>	<i>2 101</i>	<i>2 387</i>	<i>1 840</i>
Lakossági felhasználás	-	-	-	592	847	710
Örlés, egyéb ipari feldolgozás	2 581	1 723	557	25	1 119	561
Takarmány felhasználás ^{c/}	9 969	2 811	6 029	315	44	3
Vetőmag felhasználás	530	394	38	143	4	-
Kivitel	2 034	1 790	152	31	153	366
Egyéb felhasználás	32	-	-	162	-	-
Veszteség	124	57	53	107	70	64
Zárókészlet	7 965	2 770	4 414	727	150	136
<i>Felhasználás</i>	<i>23 234</i>	<i>9 544</i>	<i>11 243</i>	<i>2 101</i>	<i>2 387</i>	<i>1 840</i>

a/ Triticale, kétszeres, kölesmag, cirokmag és pohánka nélkül. - b/ Gyümölcsként felhasznált szőlővel együtt. - c/ A feldolgozott mennyiségekkel együtt.

10.13. SZÁNTÓFÖLDI NÖVÉNYTERMELÉS
1988

Növény	Vetésterület, 1 000 hektár				Termésmennyiség, 1 000 tonna			Termésátlag, kg/hektár		
	össze- sen	ebből		száza- lékos megosz- lás	össze- sen	ebből		össze- sen	ebből	
		állami gazda- ságok, kombi- nátok	mező- gazda- sági tsz-ek közös gazda- ságai			állami gazda- ságok, kombi- nátok	mező- gazda- sági tsz-ek közös gazda- ságai		állami gazda- ságok, kombi- nátok	mező- gazda- sági tsz-ek közös gazda- ságai
Gabonafélék	2 823	344	2 163	60,8	14 660	1 815	11 492	5 190	5 270	5 310
Ebből: buza	1 281	163	1 077	27,6	6 975	927	5 866	5 450	5 690	5 450
rozs	97	8	71	2,1	251	22	191	2 600	2 790	2 690
árpa	264	33	213	5,7	1 170	159	948	4 440	4 810	4 460
zab	42	4	34	0,9	132	14	107	3 160	3 950	3 190
kukorica	1 103	130	741	23,8	6 028	672	4 300	5 460	5 170	5 800
rizs	13	4	8	0,3	47	15	30	3 600	3 610	3 580
Hüvelyesek	160	30	123	3,4	381	77	294	2 390	2 580	2 390
Ebből: bab	7	1	3	0,2	6	0	3	840	490	870
borsó	126	27	96	2,7	339	74	259	2 700	2 760	2 690
lóbab	18	1	15	0,4	27	2	24	1 520	1 320	1 540
Ipari növények	644	79	525	13,9	-	-	-	-	-	-
Ebből: cukorrépa	115	14	91	2,5	4 511	606	3 507	39 330	42 640	38 340
dohány	8	0	1	0,2	14	0	1	1 670	1 220	1 560
napraforgómag	363	41	310	7,8	708	82	608	1 950	2 010	1 960
repcemag	39	4	35	0,8	81	8	74	2 090	1 830	2 130
olajlenmag	11	2	8	0,2	11	2	9	1 000	790	1 040
rostkender	4	-	4	0,1	33	-	29	7 600	-	8 000
rostlen	3	-	3	0,1	11	-	10	3 820	-	3 790
szójabab	66	12	53	1,4	104	22	81	1 560	1 730	1 530
Burgonya	48	2	10	1,0	883	32	223	18 500	20 000	21 690
Szálás- és lédús takarmányok	834	139	638	18,0	-	-	-	-	-	-
Ebből: silókukorica	287	58	225	6,2	6 051	1 353	4 645	21 100	23 270	20 610
csalamádé	13	1	8	0,3	136	16	79	10 640	16 450	10 230
lucernaszéna	299	51	224	6,4	1 499	285	1 124	5 020	5 570	5 020
vörösherezéna	26	1	23	0,6	91	4	79	3 490	4 560	3 500
takarmányrépa	2	0	0	0,0	62	-	4	35 920	-	33 750
Zöldség ^{a/}	107	6	45	2,3	1 505	58	525	-	-	-
Ebből: fejeskáposzta	4	0	0	0,1	82	0	11	22 230	6 250	26 520
sárgarépa	4	0	1	0,1	68	1	16	18 980	11 400	17 540
petrezselyemgyökér	2	0	0	0,0	25	0	1	12 240	6 400	7 870
vöröshagyma	10	0	3	0,2	200	0	52	20 870	15 850	19 250
uborka	3	0	0	0,1	45	0	2	13 720	11 050	11 380
görögdinnye	7	0	2	0,2	107	2	28	16 190	22 630	16 580
zöldbab	5	0	4	0,1	21	2	15	4 230	4 660	4 050
zöldborsó	30	4	25	0,6	329	40	277	10 970	11 120	11 010
paradicsom	11	0	2	0,2	314	2	58	28 940	20 980	26 020
zöldpaprika	7	0	1	0,2	98	1	11	14 130	16 610	15 560
fűszerpaprika	7	0	1	0,2	71	1	8	9 650	6 060	10 770
Egyéb növények	28	5	14	0,6	-	-	-	-	-	-
<i>Összesen</i>	<i>4 644</i>	<i>605</i>	<i>3 518</i>	<i>100,0</i>	<i>-</i>	<i>-</i>	<i>-</i>	<i>-</i>	<i>-</i>	<i>-</i>

a/ A kiemelt zöldségeknél vetésterület helyett betakarított terület.

10.14. GYEPGAZDÁLKODÁS

Év, szervezetek	Terület, 1 000 hektár	Termésmennyiség szénasulyban, 1 000 tonna	Termésátlag szénasulyban, kg/ha
1971-1975 évek átlaga	1 278	1 553	1 210
1976-1980 évek átlaga	1 299	1 924	1 480
1981-1985 évek átlaga	1 272	2 023	1 590
1986	1 234	1 557	1 260
1987	1 222	1 630	1 330
1988	1 210	1 555	1 290
Ezen belül:			
Állami gazdaságok, kombinátok	154	203	1 320
Mezőgazdasági termelőszövetkezetek közös gazdaságai	877	1 173	1 340

10.15. ZÖLDSÉG- ÉS GYÜMÖLCSTERMELÉS

/1 000 tonna/

Szervezetek	1971-1975	1976-1980	1981-1985	1986	1987	1988
	évek	évek	évek			
	átlaga	átlaga	átlaga			
Zöldségtermelés						
Vállalatok és szervezetek	1 088	1 094	760	658	644	609
Kistermelés	696	890	1 072	1 254	1 581	1 639
Ebből: árutermelés	299	518	740	949	1 196	1 198
fogyasztás saját termelésből	363	351	318	294	339	381
Összesen	1 784	1 984	1 832	1 912	2 225	2 248
Gyümölcstermelés^{a)}						
Vállalatok és szervezetek	653	752	773	758	634	673
Kistermelés	793	826	1 013	1 107	1 027	1 040
Ebből: árutermelés	284	323	413	501	461	486
fogyasztás és feldolgozás saját termelésből	452	437	541	559	522	501
Összesen	1 446	1 578	1 786	1 865	1 661	1 713

a/ Étkezési szőlővel együtt.

10.16. SZŐLŐ- ÉS BORTERMELÉS

Év, szervezetek	Szőlőterület, 1 000 ha		Szőlőtermés ^{a)} , 1 000 tonna		Termés- átlag a termő- területen, kg/ha	Bor- termelés, millió liter
	összesen	ebből termő- terület	összesen	ebből gyümölcs- ként ér- tékesített		
1971-1975 évek átlaga	214	206	822	67,2	3 780	495
1976-1980 évek átlaga	184	166	837	67,9	4 590	516
1981-1985 évek átlaga	157	129	784	55,3	5 080	498
1986	147	115	691	43,1	5 160	442
1987	145	113	512	31,6	3 890	326
1988	142	109	736	48,0	5 590	471
Ezen belül:						
Állami vállalatok és költségvetési szervek	19	11	69	2,3	6 200	49
Állami gazdaságok, kombinátok	13	8	58	1,9	6 630	41
Szövetkezeti közös gazdaságok és társulásaik	36	26	180	10,4	6 460	121
Mezőgazdasági termelőszövetkezetek	31	22	162	9,4	6 700	109
Kistermelők	87	73	487	35,3	5 200	301

a/ Kertben és lugason termett szőlőmennyiséggel együtt.

10.17. ÁLLATÁLLOMÁNY GAZDÁLKODÁSI FORMÁK SZERINT

/1 000 darab/

Év	Állami vállalatok és költségvetési szervek		Szövetkezeti közös gazdaságok és társulásaik		Kistermelők	Összesen
	Összesen	ebből állami gazdaságok, kombinátok	Összesen	ebből mezőgazdasági termelőszövetkezetek		
Szarvasmarha						
1970	227	225	949	948	735	1 911
1980	323	307	1 151	1 146	444	1 918
1981	339	319	1 169	1 164	437	1 945
1982	345	326	1 168	1 163	409	1 922
1983	370	327	1 156	1 151	381	1 907
1984	383	322	1 147	1 141	371	1 901
1985	341	309	1 077	1 071	348	1 768
1986	332	305	1 058	1 051	335	1 725
1987	323	299	1 036	1 028	306	1 664
1988	347	319	1 048	1 039	295	1 690
Tehén						
1970	91	91	321	321	351	763
1980	122	122	420	418	223	765
1981	124	124	424	422	211	759
1982	127	126	424	422	200	751
1983	128	126	420	418	187	735
1984	128	126	412	410	185	725
1985	124	122	387	385	177	688
1986	123	122	382	379	171	676
1987	123	122	381	379	169	673
1988	123	122	380	377	160	663
Sertés						
1970	1 076	978	1 703	1 689	4 532	7 311
1980	1 791	1 561	2 240	2 124	4 299	8 330
1981	1 783	1 551	2 322	2 203	4 191	8 298
1982	1 859	1 615	2 505	2 378	4 671	9 035
1983	2 010	1 693	2 676	2 549	5 158	9 844
1984	1 866	1 591	2 694	2 581	4 677	9 237
1985	1 798	1 512	2 512	2 405	3 970	8 280
1986	1 842	1 606	2 609	2 467	4 236	8 687
1987	1 827	1 579	2 619	2 485	3 771	8 216
1988	1 865	1 620	2 658	2 527	3 805	8 327
Koca						
1970	73	70	182	181	349	604
1980	133	127	219	209	352	704
1981	134	124	220	210	396	750
1982	146	124	230	219	448	824
1983	138	121	241	228	467	848
1984	134	117	241	230	439	814
1985	141	116	232	222	383	756
1986	134	119	239	226	427	800
1987	128	116	237	226	393	757
1988	130	117	231	219	386	746
Juh						
1970	439	418	1 523	1 494	354	2 316
1980	546	390	2 094	2 053	450	3 090
1981	606	360	2 083	2 041	451	3 140
1982	591	343	2 082	2 033	507	3 180
1983	524	297	1 905	1 860	548	2 977
1984	439	281	1 827	1 779	566	2 832
1985	372	235	1 557	1 508	536	2 465
1986	307	195	1 522	1 434	508	2 337
1987	287	175	1 534	1 395	516	2 336
1988	280	158	1 393	1 268	542	2 218

10.18. ÁLLATÁLLOMÁNY ÖSSZEÍRÁSONKÉNT

/1 000 darab/

Állatállomány	1970	1980	1985	1986	1987	1988
Szarvasmarha						
Március 31.	1 933	1 960	1 948	1 824	1 768	1 715
Junius 30.	1 967	1 999	1 973	1 857	1 777	1 761
Szeptember 30.	1 940	1 963	1 898	1 813	1 746	1 746
December 31.	1 911	1 918	1 766	1 725	1 664	1 690
Tehén						
Március 31.	738	760	709	677	674	661
Junius 30.	749	766	710	680	677	665
Szeptember 30.	744	763	697	676	674	660
December 31.	763	765	688	676	673	663
Sertés						
Március 31.	5 970	8 570	9 168	8 649	8 936	8 664
Junius 30.	6 892	8 706	8 876	8 888	8 899	8 961
Szeptember 30.	8 139	9 217	9 399	9 595	9 452	9 654
December 31.	7 311	8 330	8 280	8 687	8 216	8 327
Koca						
Március 31.	535	708	781	763	807	754
Junius 30.	604	724	782	797	817	786
Szeptember 30.	619	709	763	808	788	774
December 31.	604	704	756	800	757	746

10.19. BAROMFIÁLLOMÁNY

/1 000 darab/

Év	Összes állomány ^{a/}					Felnőttállomány ^{b/}				
	tyukféle	liba	kacsa	pulyka	összesen	tyukféle	liba	kacsa	pulyka	összesen
1970	58 121	1 169	3 011	671	62 972	32 880	750	1 310	157	35 097
1975	53 389	742	1 284	640	56 055	36 549	611	1 275	232	38 667
1980	61 347	992	1 734	969	65 042	40 040	778	1 723	223	42 764
1985	56 686	1 402	1 946	1 536	61 570	34 780	1 077	1 929	590	38 376
1986	62 570	1 172	2 011	1 255	67 010	33 799	988	1 992	397	37 176
1987	61 069	1 109	1 906	1 076	65 160	33 162	876	1 871	311	36 222
1988	56 943	1 519	2 005	1 361	61 828	32 053	1 131	1 795	628	35 607

a/ 1970-ben március 31.-én. - b/ 1970-ben törzsállomány.

10.20. VÁGÓÁLLATOK ÉS ÁLLATI TERMÉKEK TERMELÉSE

Termékek	1971-1975 évek átlaga	1976-1980 évek átlaga	1981-1985 évek átlaga	1986	1987	1988
Vágómarha, 1 000 db	643	674	686	637	626	564
Vágósertés, 1 000 db	8 305	9 714	11 636	11 552	12 001	11 791
Vágójuh, 1 000 db	1 377	1 588	1 743	1 421	1 428	1 648
Vágóbaromfi, 1 000 db	202 745	254 500	299 301	316 083	337 385	326 367
Vágóállat élő testtömegben, 1 000 tonna	1 681	1 970	2 265	2 245	2 339	2 347
Ebből: szarvasmarha	324	337	333	308	299	275
sertés	968	1 108	1 311	1 268	1 331	1 312
juh	35	44	48	41	38	41
baromfi	317	426	523	581	621	667
egyéb	37	55	50	47	50	52
Hal, 1 000 tonna	21	23	27	26	26	26
Hustermelés összesen ^{a/} , 1 000 tonna	957,4	1 125,8	1 309,3	1 306,1	1 357,1	..
Ebből: csontos nyersrus	651,9	739,1	845,2	802,7	828,4	..
belsőség	50,7	47,1	53,6	50,9	52,5	..
baromfiús	240,2	313,4	385,7	430,3	453,8	..
Tej, millió liter	1 856	2 244	2 666	2 680	2 732	2 787
Tojás, millió db	3 521	4 475	4 351	4 290	4 237	4 585
Gyapju /nyers/, tonna	8 279	10 564	12 195	10 187	10 050	9 631
Méz, tonna	8 501	10 587	15 320	18 260	15 170	14 400

a/ Élő állat kivitellel együtt.

10.21. A HÚSTERMELÉS ÖSSZEVONT MÉRLEGE

1987

/1 000 tonna/

	Összesen	Ebből		
		marha- és borjúhús	sertéshús	baromfi
Termelés ^{a/}	1 334,7	168,5	638,6	453,8
Behozatal	13,4	12,6	0,4	0,1
<i>Forrás</i>	1 348,1	181,1	639,0	453,9
Belföldi felhasználás	824,6	84,3	457,8	238,4
Ebből: élelmezési célú	823,8	84,3	457,8	238,4
központi árualapból	626,4	83,5	354,5	152,5
piacról	27,1	0,7	14,2	10,3
saját termelésből	170,3	0,1	89,1	75,6
Kivitel	493,1	93,0	165,1	210,4
Veszteség	30,0	2,8	16,8	5,0
Készletváltozás +,-/	+ 0,4	+ 1,0	- 0,7	+ 0,1
<i>Felhasználás</i>	1 348,1	181,1	639,0	453,9

a/ Élő állat kivittel, vadhus nélkül.

10.22. AZ ÁLLATTENYÉSZTÉS FONTOSABB MUTATÓI

A mutató megnevezése	1971-1975 évek átlaga	1976-1980 évek átlaga	1981-1985 évek átlaga	1986	1987	1988
Szarvasmarha-tenyésztés						
Vágómarhatermelés, egy tehénre, kg	419	436	446	447	443	409
100 ha szántóra, kg	6 464	6 943	7 106	6 538	6 353	5 833
Tejtermelés, egy tehénre ^{a/} , liter	2 438	3 189	4 140	4 632	4 722	4 865
100 ha szántóra, 1 000 liter	37,1	45,9	56,9	57,0	58,0	59,1
Élőszaporulat, 1 000 darab	712	748	731	679	648	650
Szaporulati arány ^{b/} , %	73	75	74	74	72	74
Elhullott szarvasmarhák száma, 1 000 darab	78	81	89	84	83	80
Elhullási arány ^{c/} , %	3,0	3,0	3,3	3,4	3,5	3,4
Sertésenyésztés						
Vágósertés-termelés, egy anyakocára, kg	1 707	1 850	1 894	1 935	1 898	1 946
100 ha szántóra, kg	19 330	22 837	27 979	26 955	28 263	27 837
Élőszaporulat, 1 000 darab	9 784	11 470	13 343	13 721	13 470	13 159
100 kocára, darab	1 523	1 642	1 659	1 740	1 677	1 692
Elhullott sertések száma, 1 000 darab	1 529	1 499	1 735	1 764	1 873	1 254
Elhullási arány ^{c/} , %	8,8	7,8	7,8	8,0	8,5	5,9
Juhtenyésztés						
Vágójuhtermelés, egy anyajuhra, kg	28	29	25	25	24	27
100 ha szántóra, kg	703	904	1 020	880	801	870
Gyapjútermelés, egy juhra, kg	4,1	4,1	4,0	4,1	4,3	4,1
100 ha szántóra, kg	165	218	260	217	213	204
Élőszaporulat, 1 000 darab	1 446	1 750	1 993	1 613	1 693	1 784
Elhullott juhok száma, 1 000 darab	204	311	376	319	270	255
Elhullási arány ^{c/} , %	5,9	7,2	7,5	7,8	6,7	6,2
Baromfitenyésztés						
Vágóbaromfi termelés, 100 ha szántóra, kg	6 333	8 772	11 154	12 351	13 191	13 373
Tojástermelés, egy tyukra, darab	135	139	144	157	156	173
100 ha szántóra, 1 000 darab	70,3	92,2	92,8	91,2	90,0	97,3

a/ 1974. évig az átlagok az összes tehénállományra, 1975. évtől a tejelő- és kettős hasznosítású átlagos tehénállományra számítva. - b/ Száz tehén és 18 hónapon felüli úszőre számítva. - c/ Az éveleji állományra és az élőszaporulatra számítva.

10.23. HALÁSZAT

Halfogás	/tonna/					
	1971-1975 évek átlaga	1976-1980 évek átlaga	1981-1985 évek átlaga	1986	1987	1988
Összes halfogás	29 234	33 128	40 214	36 062	36 759	38 294
Ebből: tógazdasági	22 889	24 269	27 664	23 160	24 126	26 140
balatoni	1 233	1 042	1 275	692	1 015	1 047

10.24. VADGAZDÁLKODÁS

Apró- és nagyvad	Vadállomány ^{a/}				Kilőtt vad	Befogott vad
	1980	1985	1987	1988	1988	
	/1 000 darab/					
Nyúl	705,8	784,4	649,9	607,1	106,9	67,1
Fácán	1 838,4	1 274,2	1 164,8	1 023,6	859,6	65,7
Fogoly	174,4	92,9	60,9	46,1	2,4	0,3
Szarvas	36,9	52,2	51,6	50,7	27,4	0,0
Dámvad	5,7	11,5	12,8	12,8	2,5	0,5
Őz	184,9	225,5	216,2	213,5	33,4	0,1
Muflon	5,2	7,9	9,3	9,5	1,9	0,1
Vaddisznó	20,4	31,8	31,7	33,8	40,2	0,4

a/ Március 31.

10.25. IPARI TERMÉKEK TERMELÉSE A MEZŐGAZDASÁGBAN*

ITJ szám	Megnevezés	/tonna/				
		1971	1980	1985	1987	1988 ^{a/}
80-1	Csontos nyershus	..	66 019	116 349	125 904	125 429
80-14	Csontos sertéshus	13 426	48 381	96 424	103 845	101 099
80-15	Csontos juhhús	83	3 405	5 952	3 467	2 636
80-63	Kolbászfélék	5 010	9 352	10 095	11 303	10 153
80-71-1	Étkezési sertézsír	3 864	8 619	10 368	12 111	11 802
81-1	Vágott baromfi	2 314	34 526	52 722	68 352	62 840
82-11	Fogyasztói tehéntej, 1 000 liter	93 350	99 296	139 976	163 419	160 666
83-1	Gyümölcskonzerv	16 856	52 590	121 826	148 275	138 680
83-3	Paradicsomkonzerv	802	10 133	14 515	24 350	13 254
83-4	Savanyúság	..	18 696	37 366	53 144	44 867
84-4	Takarmány koncentrátum, 1 000 tonna	..	248	370	292	251
84-5	Takarmány keverék, 1 000 tonna	..	707	4 489	4 139	3 911
85-2	Kristálycukor	-	-	40 104	31 834	28 369
87-2	Száraztészta	1 906	17 733	21 688	21 987	22 336
88-22	Gyümölcspálinka, abs hl	4 897	106 766	99 693	111 273	31 339
88-31-4	Szőlőbor, 1 000 liter	44 782	322 859	365 644	331 458	326 301
88-31-5	Pezsgő, 1 000 liter	..	13 027	36 614	26 390	22 139
88-53	Alkoholmentes üdítőital, 1 000 liter	-	38 082	97 062	94 046	82 332

*/ Állami mezőgazdaság és a szövetkezetek közös gazdaságai.

a/ A 20 millió Ft feletti ipari árbevétellel rendelkező gazdaságok adatai.

10.26. GÉPESÍTÉS*

Kapacitás, gépesítési fok	1970	1980	1985	1987	1988
A gépi vonóerő-motorkapacitása, 1 000 kW	3 824	7 461	8 407	8 517	8 149
1 000 ha mezőgazdasági területre jut, kW	559	1 133	1 294	1 317	1 263
Ebből: állami gazdaságok, kombinátok	810	1 565	1 840	1 890	..
mezőgazdasági termelőszövetkezetek	662	1 275	1 440	1 469	..
A gépi vonóerő megoszlása,%					
Traktor	59,6	40,6	41,6	42,0	43,1
Tehergépkocsi	23,3	31,7	31,6	31,9	30,3
Gabonaarató-cséplő gép	17,1	17,5	17,1	16,8	16,4
Egyéb magajáró gép	..	10,2	9,7	9,3	10,2
A saját üzemelésű erőgépek munkája, 1000 műszakóra					
Traktorok	140 778	96 869	75 768	70 854	..
Gabonaarató-cséplő gépek	..	5 483	4 216	4 237	..
Tehergépkocsik	29 228	53 397	54 332	55 077	..
A repülőgépek (helikopterek) gazdaságban végzett összes munkája, 1 000 ha					
Műtrágyaszórás	..	1 302	1 415	1 124	..
Vegyszeres gyomirtás	..	1 015	878	684	..
Permetezés, porozás	..	2 227	2 437	2 277	..

10.27. A FONTOSABB ERŐ- ÉS MUNKAGÉPEK ÁLLOMÁNYA*

Gépek	1970	1980	1985	1987	1988
Traktor	67 472	55 452	55 317	53 507	52 765
Traktorok motorkapacitása, 1 000 kW	2 278	3 031	3 494	3 581	3 509
Ebből: 21 - 40 kW-os	1 765	1 065	704	643	618
41 - 75 kW-os	351	1 009	1 388	1 448	1 450
76 - 110 kW-os	53	216	262	272	283
111 - 150 kW-os	5	341	504	530	508
150 kW felett	-	380	610	664	627
Tehergépkocsi	13 459	28 704	33 240	34 030	30 899
Gabonaarató-cséplő gép	11 937	14 071	12 016	11 170	10 445
Kukoricacső betakarító gép /magajáró és traktorüzemű/	1 724	891	312	228	..
Magajáró cukorrépa betakarító gép	..	709	803	740	..
Magajáró kaszáló gép	..	2 322	2 346	2 149	..
Magajáró szecskázó	..	3 413	3 285	3 071	..
Szemestermény szárító	} 1 249	1 962	1 856	1 844	..
Forrólevegős takarmányszárító		505	323	258	..

* Állami mezőgazdaság és a mezőgazdasági szövetkezetek közös gazdaságai.

10.28. MŰTRÁGYA — SZERVESTRÁGYA

Trágyázás	1970	1980	1985	1987	1988
Műtrágya-ellátás hatóanyagban, ^{a/} 1 000 t	837,2	1 399,1	1 338,0	1 372,6	1 417,5
Ebből: nitrogén	391,2	536,8	558,4	613,8	646,3
foszfor	217,0	390,2	335,9	332,4	322,1
kálium	229,0	472,1	443,7	426,4	449,1
Egy hektár mezőgazdasági területre jut, kg	122	211	205	211	218
Egy hektár szántó, kert, gyümölcsös, szőlő területre jut, kg	150	262	253	260	268
Szervestrágya-felhasználás, ^{b/} 1 000 t	23 196	12 476	14 747	12 481	12 908

a/ Összes értékesítés a mezőgazdaság és az erdőgazdálkodás részére. - b/ Állami és szövetkezeti mezőgazdaság és erdőgazdálkodás, valamint az egyéb népgazdasági ágak 12 hektárnál nagyobb mezőgazdasági területtel rendelkező vállalatai, költségvetési szervei és szövetkezetei.

10.29. ÖNTÖZÉS* — TALAJJAVÍTÁS

/1 000 hektár/

Év, évek átlaga, szervezetek	Öntözésre műszaki- lag be- rendezett terü- let ^{a/}	Öntözési kapaci- tása/	Ebből üzeme- lésre alkalmas	Öntözött terület	Ebből		Talaj- javítás	Ebből		
					szántó	gyep		savanyu	szikes	homok
1971-1975	179,7	480,3	..	249,1	192,9	47,6	35,0	31,1	2,7	1,2
1976-1980	183,4	473,2	430,6	236,8	173,5	50,3	43,9	38,6	2,9	2,4
1981-1985	160,8	352,7	319,3	177,4	120,9	42,3	39,0	34,3	2,4	2,3
1986	156,9	347,4	316,1	162,6	118,7	30,2	39,5	34,5	3,5	1,5
1987	158,1	341,9	311,0	142,9	109,6	21,6	66,9	61,1	4,6	1,2
1988	166,8	348,6	318,2	177,3	143,2	21,4	64,7	57,9	4,8	2,1
Ebből:										
Állami gaz- daságok, kombinátok	44,9	76,1	71,4	37,3	31,7	4,2	3,2	2,5	0,3	0,3
Mezőgazdasági tsz-ek közös gazdaságai	113,4	259,0	233,5	131,7	110,5	17,2	61,5	55,3	4,4	1,8

* Állami és szövetkezeti mezőgazdaság és erdőgazdálkodás, valamint az egyéb népgazdasági ágak 12 hek-
tárnál nagyobb mezőgazdasági területtel rendelkező vállalatai, költségvetési szervei és szövetkezetei.

a/ Május 31.

10.30. A MEZŐGAZDASÁGI TERMÉKEK ÉRTÉKESÍTÉSE (FELVÁSÁRLÁS)*

/1 000 tonna/

Termékek	1970	1980	1985	1987	1988
Buza	1 662	4 389	4 950	3 720	4 676
Árpa	122	298	448	287	447
Kukorica	557	1 920	2 297	1 998	1 782
Cukorrépa	2 130	3 934	3 476	3 568	3 859
Napraforgómag	82	415	626	794	698
Burgonya	333	300	236	140	165
Zöldségfélék	860	1 309	1 173	1 371	1 253
Vöröshagyma	93	90	115	93	119
Zöldborsó	120	260	309	271	290
Paradicsom	210	344	278	446	326
Zöldpaprika	77	93	104	121	119
Gyümölcsök	598	861	668	841	826
Alma	383	617	527	696	682
Borszőlő, must, bor együtt ^{a/} , 1 000 hl	2 054	3 608	2 951	2 728	2 493
Vágómarha	310	313	304	271	237
Vágósertés	363	844	923	886	852
Vágójuh	30	43	44	34	29
Vágóbaromfi	140	282	342	422	438
Tehéntej, millió liter	1 203	2 054	2 175	2 235	2 317
Tyuktojás, millió darab	1 047	901	418	399	328
Gyapju	9,7	11,8	11,1	9,6	9,6
Méz	6,8	13,6	13,6	13,2	10,4

* A mezőgazdasági szervezetek termékadása az állami és szövetkezeti kereskedelemnek és iparnak.

a/ Egyszer fejtett borra átszámítva.

10.31. TERMELŐI ÁTLAGÁRAK

/forint/kg/

	Termelői- felvásárlási átlagárak			Termelői piaci átlagárak		
	1986	1987	1988	1986	1987	1988
Buza	3,70	3,67	3,95	5,50	5,70	6,30
Árpa /takarmány/	3,36	3,37	3,55	5,40	5,30	5,70
Kukorica /szokvány/	3,74	3,75	4,02	5,80	6,00	6,60
Cukorrépa	1,26	1,18	1,06	-	-	-
Napraforgómag	10,38	10,19	10,09	-	-	-
Burgonya /étkezési és ipari/	4,71	8,45	7,03	8,00 ^{b/}	12,70 ^{b/}	12,70 ^{b/}
Vöröshagyma	6,28	8,06	6,59	14,20	15,90	13,70
Zöldborsó	3,78	4,01	4,42	27,60	20,80	28,20
Paradicsom	3,55	3,47	3,71	26,50	20,50	28,00
Zöldpaprika	11,17	11,85	12,59	33,00	30,20	36,10
Alma	6,16	7,12	6,87	13,50	14,50	16,60
Borszőlő, must, bor együtt ^{a/} , Ft/liter	28,29	29,14	27,20	31,00	35,00	35,00
Vágómarha	43,78	46,65	49,06	-	-	-
Vágósertés	41,56	43,33	46,49	39,40	42,40	46,70
Vágójuh	89,52	96,01	107,19	60,00	65,00	66,00
Vágóbaromfi	38,00	39,39	40,80	-	-	-
Tehéntej, Ft/liter	7,19	7,46	8,14	9,00	9,00	9,20
Tyuktojás, Ft/darab	2,06	2,06	2,08	2,50	2,50	2,50
Gyapju	112,90	130,96	132,21	-	-	-
Méz	43,62	47,58	51,03	80,00	90,00	92,00

a/ Egyszer fejtejt borra átszámítva. - b/ Étkezési.

10.32. ÁRINDEXEK A MEZŐGAZDASÁGBAN

Év	Mezőgazdasági termé- kek bruttó termelése	Nem mezőgazdasági eredetű termelő felhasználás	Mezőgazdasági termékek bruttó termelése	Nem mezőgazdasági eredetű termelő felhasználás
	1980 = 100,0		Előző év = 100,0	
1981	105,5	107,7	105,5	107,7
1982	105,1	111,1	99,6	103,2
1983	110,2	117,6	104,9	105,8
1984	115,5	125,4	102,9	106,6
1985	118,7	129,6	102,8	103,3
1986	122,2	132,2	102,9	102,1
1987	127,9	137,6	104,7	104,1
1988	134,7	148,2	105,3	107,7

10.33. A MEZŐGAZDASÁGI TERMÉKEK TERMELŐI ÁRINDEXEI

Év	Növény- termelési és kertészeti termékek	Ezen belül			Élő állatok és állati termékek	Ezen belül		Összesen
		növény- termelési termékek	zöldség	gyümölcs		bor	élő állatok	

Termelői—felvásárlási átlagárak 1970 = 100,0

1975	116,6	110,6	122,7	116,1	157,5	115,3	112,5	125,7	115,4
1980	140,1	130,3	167,3	147,2	184,4	147,3	148,2	145,7	143,5
1981	151,5	139,5	181,3	149,4	226,1	156,3	159,9	146,2	153,5
1982	149,6	138,9	186,8	141,1	213,5	157,1	160,9	146,4	153,1
1983	156,2	144,7	212,9	137,6	223,4	162,7	165,1	157,1	159,1
1984	168,5	152,4	223,7	157,2	266,4	170,5	171,6	169,6	168,8
1985	176,2	155,8	218,0	170,9	325,2	171,7	173,0	169,8	172,8
1986	183,4	162,8	235,0	176,8	325,7	177,6	180,1	171,6	179,2
1987	192,4	164,3	284,4	215,8	335,5	186,1	188,9	179,4	187,9
1988	192,4	169,6	250,5	214,2	313,4	198,0	200,0	194,3	194,7

1980 = 100,0

1981	108,2	107,1	108,4	101,5	122,6	106,1	107,9	100,4	107,0
1982	106,8	106,6	111,7	95,9	115,7	106,6	108,5	100,5	106,7
1983	111,5	111,1	127,3	93,5	121,1	110,5	111,4	107,8	110,9
1984	120,3	117,0	133,7	106,8	144,5	115,8	115,8	116,4	117,7
1985	125,8	119,6	130,3	116,1	176,3	116,6	116,7	116,6	120,4
1986	130,9	124,9	140,4	120,1	176,6	120,6	121,5	117,7	124,9
1987	137,4	126,1	170,0	146,7	181,9	126,4	127,4	123,1	131,0
1988	137,4	130,1	149,7	145,6	169,9	134,5	134,9	133,3	135,7

Előző év = 100,0

1985	104,6	102,2	97,5	108,7	122,1	100,7	100,8	100,1	102,4
1986	104,1	104,5	107,8	103,5	100,1	103,4	104,1	101,0	103,7
1987	104,9	101,0	121,0	122,1	103,0	104,8	104,9	104,5	104,9
1988	100,0	103,2	88,1	99,2	93,4	106,4	105,9	108,3	103,6

Termelői—piaci átlagárak 1970 = 100,0

1975	129,9	115,2	145,7	153,3	128,8	109,0	108,0	110,3	121,2
1980	183,9	150,9	252,8	227,7	165,6	151,4	146,2	153,1	169,3
1981	187,1	151,0	257,2	231,9	177,9	161,0	149,9	166,2	174,8
1982	193,1	153,8	297,0	230,2	171,8	162,3	162,0	160,5	179,1
1983	213,7	179,9	334,4	232,2	171,8	161,2	169,5	154,6	192,3
1984	239,8	199,2	374,4	282,9	177,9	179,0	176,2	179,0	215,1
1985	236,8	187,6	364,0	300,3	190,2	192,0	186,0	194,0	218,6
1986	250,7	198,5	398,0	310,8	190,2	193,6	189,9	194,1	227,3
1987	282,5	246,5	394,6	380,7	214,7	199,5	204,2	194,7	248,3
1988	295,2	259,3	409,6	405,1	214,7	208,3	228,9	192,9	259,5

1980 = 100,0

1981	101,7	100,1	101,7	101,8	107,4	106,3	102,6	108,6	103,2
1982	105,0	101,9	117,5	101,1	103,7	107,2	110,8	104,8	105,8
1983	116,2	119,2	132,3	102,0	103,7	106,5	115,9	101,0	113,6
1984	130,4	132,0	148,1	124,2	107,4	118,2	120,6	116,9	127,0
1985	128,8	124,3	144,0	131,9	114,8	126,9	127,2	126,7	129,1
1986	136,3	131,5	157,5	136,5	114,8	127,9	129,9	126,8	134,2
1987	153,6	163,3	156,1	167,2	129,6	131,8	139,7	127,2	146,6
1988	160,5	171,8	162,0	177,9	129,6	137,6	156,6	126,1	153,2

Előző év = 100,0

1985	98,7	94,2	97,2	106,2	106,9	107,3	105,5	108,4	101,6
1986	105,8	105,8	109,4	103,5	100,0	100,8	102,1	100,1	103,9
1987	112,7	124,2	99,1	122,5	112,9	103,0	107,5	100,3	109,3
1988	104,5	105,2	103,8	106,4	100,0	104,4	112,1	99,1	104,5

10.34. FOGLALKOZTATOTTSÁG

/átlagos állományi létszám, 1 000 fő/

Foglalkoztatottak	Állami gazdaságok, kombinátok			Mezőgazdasági tsz-ek közös gazdaságai		
	1980	1987	1988	1980	1987	1988
Teljes munkaidőben foglalkoztatottak	133,6	123,1	117,2	568,4	485,1	459,1
Nem teljes munkaidőben foglalkoztatottak	4,9	2,7	2,4	21,3	27,3	21,0
Foglalkoztatott nyugdíjasok	5,6	6,8	6,1	32,7	28,8	26,5
<i>Összesen</i>	<i>144,2</i>	<i>132,7</i>	<i>125,7</i>	<i>622,3</i>	<i>541,3</i>	<i>506,6</i>
Fizikai foglalkozásuak	122,6	110,9	104,2	538,7	455,3	422,9
Szellemi foglalkozásuak	21,6	21,8	21,6	83,6	86,0	83,6

10.35. BÉREK, KERESetek, LEDOLGOZOTT MUNKAI DŐ

1988

/havi átlag/

	Állami gazdaságok, kombinátok			Mezőgazdasági tsz-ek közös gazdaságai		
	fizikai	szellemi	összesen	fizikai	szellemi	összesen
Bruttó bér, Ft	7 496	12 665	8 417	6 745	10 336	7 376
Nettó bér, Ft	6 032	8 901	6 544	5 510	7 582	5 874
Bruttó kereset, Ft	7 780	13 780	8 849	7 071	11 639	7 874
Nettó kereset, Ft	6 298	9 912	6 942	5 816	8 739	6 330
Ledolgozott munkaidő, óra	158	155	157	175	172	174

10.36. TERMELÉS, FOGLALKOZTATOTTSÁG, TERMELÉKENYSÉG

Év	Állami gazdaságok, kombinátok		Mezőgazdasági tsz-ek közös gazdaságai		Együtt	
	összesen	alaptevékenységben	összesen	alaptevékenységben	összesen	alaptevékenységben

Bruttó termelés^{a)}
1975 = 100,0

1980	150,8	132,9	126,2	117,7	131,6	121,2
1985	180,0	134,2	144,4	123,6	152,3	125,9
1986	188,2	138,9	148,7	126,5	157,5	129,3
1987	189,6	135,6	150,6	123,2	159,3	126,0
1988	190,2	134,6	153,4	127,3	161,5	128,8

Foglalkoztatottság
1975 = 100,0

1980	99,0	96,2	94,8	83,7	95,6	86,1
1985	96,0	82,8	90,2	70,3	91,3	72,6
1986	93,0	79,8	85,1	64,9	86,6	67,7
1987	92,2	78,9	82,4	62,4	84,2	65,5
1988	85,6	70,7	77,1	56,4	78,7	59,1

Termelékenység^{b)}
1975 = 100,0

1980	152,4	138,1	133,2	140,6	137,7	140,8
1985	187,5	162,0	160,1	175,8	166,8	173,4
1986	202,4	174,1	174,7	194,9	181,9	191,0
1987	205,6	171,9	182,8	197,4	189,2	192,4
1988	222,2	190,4	198,9	225,7	205,2	217,9

a/ Összehasonlító áron. - b/ Egy foglalkoztatottra számítva.

10.37. ERDŐGAZDÁLKODÁS

	1970	1980	1985	1987	1988
Egységek száma					
Erdő- és fafeldolgozó gazdaságok	17	15	17	17	16
Egyéb erdőgazdálkodási vállalatok és költségvetési szervezetek	8	8	8	9	9
Szövetkezetek erdőgazdálkodási társulásai	2	3	2	3	3
Gépállomány					
Gépi vonóerő, 1 000 kW	112	281	316	336	332
Traktor, darab	976	1 815	2 190	2 236	2 205
motorkapacitás, 1 000 kW	42	97	130	137	132
Tehergépkocsi, darab	880	1 736	1 894	1 995	1 990
Foglalkoztatottság					
Foglalkoztatottak átlagos száma, fő	58 325	48 417	52 027	51 236	50 270

10.38. ERDŐTERÜLET

Erdőterület	/1 000 hektár/				
	1970	1980	1985	1987	1988
Faállománnyal borított terület	..	1 470	1 493	1 514	1 528
Ebből: tölgy	..	339	346	349	350
bükk	..	99	101	101	102
akác	..	268	269	274	280
cser	..	179	177	176	176
gyertyán	..	103	97	96	96
nyár	..	157	150	150	150
fenyő	..	205	229	237	238
Erdőtelepítés, fásítás ^{a/}	16,5	7,0	7,2	8,6	8,9
Erdőfelújítás ^{a/}	14,1	18,0	19,4	23,0	25,0
Erdőterület a földterület %-ában	15,8	17,3	17,7	17,9	18,0

a/ Első kivétel.

10.39. FAÁLLOMÁNY, FAKITERMELÉS

Év, fajok	Élőfa-készlet	Bruttó fakitermelés	Fűrész és lemezipari alapanyag	Bányászati faanyag	Papirfa	Rostfa	Egyéb iparifa	Iparifa összesen	Tüzifa tuskóval	/1 000 m ³ /
										Nettó fakitermelés összesen
Összesen										
1970	..	5 995	1 276	222	536	223	238	2 495	2 539	5 034
1980	253 390	7 562	1 820	130	746	400	584	3 680	2 482	6 162
1985	274 076	8 364	1 930	106	880	341	525	3 782	2 980	6 762
1987	278 459	8 195	2 003	89	868	357	414	3 731	2 936	6 667
1988	281 886	7 961	1 893	78	773	294	369	3 408	2 725	6 133
Ebből:										
tölgy	76 144	..	277	17	22	28	36	380	474	854
bükk	36 075	..	201	-	94	4	5	303	138	441
akác	35 075	..	317	49	21	27	149	562	992	1 554
cser	37 959	..	165	9	117	34	66	391	597	988
nyár	18 381	..	628	0	244	106	50	1 028	101	1 129
fenyő	38 492	..	171	0	157	42	40	410	68	478
Ebből: állami erdőgazdálkodás										
1970	..	4 661	1 019	215	514	199	135	2 082	1 811	3 893
1980	188 881	5 100	1 330	124	590	329	345	2 718	1 672	4 390
1985	200 066	5 690	1 292	99	689	265	320	2 665	1 911	4 576
1987	201 965	5 446	1 266	84	694	253	275	2 572	1 888	4 459
1988	..	5 338	1 269	75	626	228	285	2 483	1 893	4 376

11. Vízgazdálkodás

11.1 A NÉPGAZDASÁG VÍZFELHASZNÁLÁSA*

/millió m³/

Év, felhasználó	A vízgazdálkodás értékesítése				Más ágazat saját víztermelésének felhasználása	Összesen
	ivóvíz	ipari víz	mezőgazdasági víz	összesen		
1970	453,3	44,2	493,7	991,2	1 924,3	2 915,5
1975	614,0	68,0	693,1	1 375,1	2 368,8	3 743,9
1980	792,7	64,0	530,0	1 386,7	3 198,3	4 585,0
1985	833,2	71,8	404,2	1 309,2	4 396,8	5 706,0
1986	861,8	68,0	707,3	1 637,1	6 274,0	7 911,1
1987	886,2	72,7	470,8	1 429,7	6 020,2	7 449,9
1988	899,5	87,2	517,2	1 503,9	5 903,4	7 407,3
Ebből:						
Ipar	153,6	85,3	-	238,9	5 719,7	5 958,6
Építőipar	11,1	0,2	-	11,3	2,3	13,6
Mezőgazdaság és erdőgazdálkodás	17,7	0,1	517,2	535,0	158,2	693,2
Közlekedés, posta és távközlés	17,3	0,6	-	17,9	8,9	26,8
Kereskedelem	20,9	-	-	20,9	1,0	21,9
Vízgazdálkodás	6,7	-	-	6,7	2,6	9,3
Közületek és szolgáltatás	129,6	1,0	-	130,6	7,6	138,2
Lakosság	542,6	-	-	542,6	3,1	545,7

11.2. A KÖZÜZEMI VÍZMŰVEK SZOLGÁLTATÁSAI*

	1970	1980	1985	1987	1988
Ivóvíz termelés, millió m ³	520	806	940	984	1 042
Ipari víz termelés, millió m ³	44	71	72	74	80
Összes termelés, millió m ³	564	877	1 012	1 058	1 122
Mértékadó kapacitás, 1 000 m ³ /nap					
ivóvíz	1 880	3 595	4 600	4 628	4 748
ipari víz	257	305	350	462	474
Közműves vízellátásban részesülő lakosság					
száma, 1 000 fő	5 680	8 065	9 016	9 296	9 418
aránya, %	55	75	84	88	89
Csatornázott területen élő lakosság					
száma, 1 000 fő	2 890	4 340	4 900	5 150	5 280
aránya, %	28	40	46	49	50

* A Környezetvédelmi és Vízgazdálkodási Minisztérium adatai.

11.3. A MEZŐGAZDASÁG VÍZHASZNOSÍTÁSA*

	1970	1980	1985	1987	1988
Öntözött terület, 1 000 ha	109	134	138	143	190
Kiöntözött vízmennyiség, millió m ³	389,1	314,2	278,7	306,5	377,6
Ebből: rizs öntözésre felhasznált vízmennyiség, millió m ³	..	187,4	125,5	156,1	150,8
Egy hektár öntözött területre felhasznált víz, m ³	3 579	2 352	2 018	2 393	1 987

* A Környezetvédelmi és Vízgazdálkodási Minisztérium adatai a vízjogilag engedélyezett területre.

11.4. SZENNYVÍZTISZTÍTÁS*

/millió m³/

Szennyvíz	1975	1980	1985	1987	1988
Tisztítást igénylő szennyvíz	873	951	1 015	1 063	1 030
Ebből:					
kellően tisztított részlegesen tisztított nem tisztított	60	143	187	256	169
Tisztítást nem igénylő használt víz	430	626	656	685	744
	383	183	173	122	117
	2 157	1 259	3 884	4 817	5 312

* A Környezetvédelmi és Vízgazdálkodási Minisztérium adatai a rendszeresen vizsgált kibocsátókra.

11.5. KÖZEGÉSZSÉGÜGYILEG NEM MEGFELELŐ IVÓVÍZÜ, TELEPÜLÉSEK VÍZELLÁTÁSA*

	1981	1985	1987	1988
Települések száma	264	640	636	579
Az összes település %-ában	8,5	20,9	20,8	18,9
Vizkiszállítás, ezer m ³	16,9	33,5	26,2	20,7
Ebből:				
tartálykocsiból	14,2	25,2	20,2	15,1
csomagolt, illetve palackozott víz	0,8	3,1	2,5	2,3
földalatti tartályból	1,6	1,6	3,0	2,9
zárt cserekanálával	0,2	3,6	0,5	0,4

* Az adatok azokra a településekre vonatkoznak, ahol nincs közüzemi vízellátás és a kutak vize nem ivóvíz minőségű.

11.6. A VÍZKÁRELHÁRÍTÁS, VÍZKÁROK ÉS A VÉDEKEZÉS KÖLTSÉGEI*

	1970	1980	1985	1987	1988
Árkvédvonalak hossza, km	4 160	4 183	4 186	4 201	4 201
Ármentesített terület, 1 000 ha	2 289	2 056	2 058	2 058	2 058
A belvízelvezetés kiépítettségének aránya, %	64,8	77,8	78,8	79,2	79,3
A belvízelvezetés átlagos időszükséglete, nap	19,4	16,8	16,0	15,8	15,7
Szabályozott, illetve részben szabályozott folyószakaszok hossza, km	1 174	1 298	1 370	1 567	1 581
Tőszabályozás /partszakasz/ hossza, km	65	90	98	123	124
Árvízzel elöntött terület, 1 000 ha	62	18	-	-	-
Belvízzel elöntött terület, 1 000 ha	378	98	-	39	23
Árvízkar, millió Ft	2 004	1 591	-	-	-
Belvízkar, millió Ft	2 843	1 696	-	-	-
Árvíz védekezési költség, millió Ft	754	236	87	43	62
Belvíz védekezési költség, millió Ft	152	72	75	57	28

* A Környezetvédelmi és Vízgazdálkodási Minisztérium adatai.

11.7. HÉVÍZ, GYÓGY- ÉS ÁSVÁNYVÍZ NYERŐHELYEK

A víz hőmérséklete, °C	1980	1987	1988	1980	1987	1988
	hévizet adó kutak ^{a/}			gyógy- és ásványvíz nyerőhelyek ^{b/}		
35 alatt	297	334	336	25	29	30
35 - 44	243	291	295	11	16	19
45 - 59	168	205	210	20	29	31
60 - 69	75	92	94	8	17	17
70 - 79	50	59	62	8	9	9
80 felett	65	86	89	8	11	11
<i>Összesen</i>	<i>898</i>	<i>1 067</i>	<i>1 086</i>	<i>80</i>	<i>111</i>	<i>117</i>

a/ A Környezetvédelmi és Vízgazdálkodási Minisztérium adatai. - b/ Az Egészségügyi Minisztérium adatai.

11.8. A HÉVÍZ NYERŐHELYEK HASZNOSÍTÁSA*

Hasznosítás	1970	1980	1985	1987	1988	
						Százalékos megoszlás
Fürdőkben	191	240	277	293	301	27,7
Ivóvíz-ellátás	292	416	236	245	249	22,9
Mezőgazdasági fűtésre	44	97	258	264	266	24,4
Kommunális fűtésre és melegvizzellátásra	18	20	14	17	21	1,9
Ipari víz	13	21	70	71	71	6,5
Egyéb célra	12	46	128	143	144	13,4
Ideiglenesen lezárt	76	58	33	34	34	3,2
<i>Összesen</i>	<i>646</i>	<i>898</i>	<i>1 016</i>	<i>1 067</i>	<i>1 086</i>	<i>100,0</i>

* A Környezetvédelmi és Vizgazdálkodási Minisztérium adatai.

11.9. FÜRDŐK

Év, a fürdők jellege	Fürdők száma	Befogadóképesség, 1 000 fő	Személyforgalom, 1 000 fő
1970	..	414,7	32 544
1980	..	453,5	39 905
1985	..	441,4	47 254
1986	369	473,8	47 878
1987	379	506,4	44 877
Ebből:			
gyógyfürdő ^{a/}	32	73,8	13 391
strandfürdő	286	362,4	25 632
tisztasági fürdő	61	70,2	5 855

a/ A hivatalosan gyógyfürdővé nyilvánított közfürdők.

11.10. A FÜRDŐK VÍZFELHASZNÁLÁSA

/1 000 m³/

Víznyerőhelyek	1970	1980	1985	1986	1987
Összes vízfelhasználás	39 250	44 136	48 815	59 495	53 435
Ebből: hévízkútból	28 100	27 267	28 190	27 653	29 400
hidegvízű kútból	5 897	8 401	11 160	8 646	6 222
központi vízvezetékéből	4 791	7 580	7 833	14 701	10 672

11.11. A VÍZGAZDÁLKODÁS FŐBB ADATAI*

	1970	1980	1985	1987	1988
Víz-, csatornamű és fürdővállalatok	37	38	38	38	38
Vizgazdálkodási vállalatok	4	2	3	3	2
Vízügyi igazgatóságok, egyéb vízügyi költségvetési szervek	15	15	14	14	14
Vizgazdálkodási társulatok	519	604	360	512	545
<i>Összesen</i>	<i>575</i>	<i>659</i>	<i>415</i>	<i>567</i>	<i>599</i>
Foglalkoztatottak átlagos száma, 1 000 fő	61,8	77,6	80,8	81,6	80,6
Üzemben levő állóeszközök bruttó értéke folyó áron, millió Ft ^{a/}	81 747	150 128	208 282	238 331	..
Ebből: gátak, vízi építmények	43 732	53 873	57 565	59 487	..

* A szervezeti adatok az állami és szövetkezeti szervezetekre vonatkoznak.

a/ 1980-ig az 5 000 Ft-ot, 1985-től az 50 000 Ft-ot meghaladó eszközök értéke.

12. Közlekedés

12.1. SZEMÉLYSZÁLLÍTÁS KÖZLEKEDÉSI ALÁGAZATONKÉNT*

/millió utaskilométer/

Alágazat	Közhasználatu			Nem közgazs- nálatu személy- szállítás	Összesen
	távolsági személy- szállítás	helyi személy- szállítás	személy- szállítás összesen		
1970	22 858	11 215	34 073	3 330	37 403
1980	28 420	13 733	42 153	7 462	49 615
1985	25 808	14 569	40 377	7 418	47 795
1987	26 009	14 838	40 847	7 605	48 452
1988	26 092	14 763	40 855	7 690	48 545
Ebből:					
Vasuti közlekedés	11 512	-	11 512	9	11 521
Közuti és kötőtpályás helyi közlekedés	13 180	14 757	27 937	7 681	35 618
Vízi közlekedés	56	6	62	-	62
Légi közlekedés	1 344	-	1 344	-	1 344

* Nem tartalmazza a lakosság tulajdonában levő személyszállító járművek teljesítményeit.

12.2. ÁRUSZÁLLÍTÁS KÖZLEKEDÉSI ALÁGAZATONKÉNT

Alágazat	Szállított áruk tömege, 1 000 tonna			Árutonnakilométer, millió		
	Összesen	ebből közhasz- nálatu	a közhasz- nálatu közle- kedés aránya, %	Összesen	ebből közhasz- nálatu	a közhasz- nálatu közle- kedés aránya, %
1970	544 883	279 736	51,3	29 574	26 386	89,2
1980	750 727	382 933	51,0	48 113	41 913	87,1
1985	707 393	371 032	52,5	48 113	41 916	87,1
1987	710 134	363 778	51,2	50 580	43 757	86,5
1988	696 925	349 451	50,1	54 789	47 857	87,3
Ebből:						
Vasuti közlekedés	111 869	111 770	99,9	21 058	21 057	100,0
Közuti és kötőtpályás helyi közlekedés	545 628	210 747	38,6	13 210	7 180	54,4
Vízi közlekedés	10 720	5 339	49,8	14 456	14 272	98,7
Légi közlekedés	10	10	100,0	14	14	100,0
Csővezetékes szállítás	28 698	21 585	75,2	6 051	5 334	88,2

12.3. A KÖZHASZNÁLATÚ KÖZLEKEDÉS FŐBB ADATAI

Alágazat, gazdálkodó szervezet	Szervezetek				Foglalkoztatottak 1988		
	1975	1980	1987	1988	száma, 1 000 fő ^{a/}	átlag keresete, Ft	
						bruttó	nettó
Vasuti közlekedés	2	2	2	2	129,2	8 456	6 874
Közuti közlekedés	56	55	87	130	115,2	8 635	6 805
Kötőttpályás helyi ^{b/} közlekedés	6	5	5	4	27,0	10 223	7 687
Vízi közlekedés	4	5	7	7	5,5	9 007	7 006
Légi közlekedés	1	2	2	2	6,8	12 895	9 417
Csővezetékes szállítás	1	1	1	1	2,4	9 335	7 500
Közlekedés jellegű szolgáltatás	2	1	10	15	3,6	9 183	7 140
<i>Vállalatok és szervezetek összesen</i>	<i>72</i>	<i>71</i>	<i>114</i>	<i>181</i>	<i>289,7</i>	<i>8 819</i>	<i>6 993</i>

a/ Tanácsi költségvetési szervek nélkül. - b/ 1987-ig városi közlekedés.

12.4. KÖZHASZNÁLATÚ SZEMÉLYSZÁLLÍTÁS KÖZLEKEDÉSI ESZKÖZÖK SZERINT

Közlekedési eszköz	Szállított utasok, 1 000 fő			Utaskilométer, millió		
	1980	1987	1988	1980	1987	1988

Távolsági

Vasut	286 749	229 820	226 445	13 714	11 324	11 512
Autóbusz	710 252	641 343	629 090	13 505	13 260	13 112
Taxi	275	322	275	60	78	68
Hajó	2 943	2 995	2 821	64	62	56
Repülőgép	922	1 320	1 310	1 076	1 286	1 344
<i>Összesen</i>	<i>1 001 141</i>	<i>876 800</i>	<i>859 941</i>	<i>28 420</i>	<i>26 009</i>	<i>26 092</i>

Helyi

Autóbusz	1 702 595	2 332 227	2 329 842	8 390	10 037	10 026
Villamos, trolibusz	681 665	800 129	798 522	2 409	2 182	2 172
Metró, földalatti	348 363	353 866	349 852	1 617	1 425	1 410
Helyiérdekű vasut	101 943	102 942	101 519	942	937	925
Taxi	57 479	36 299	32 482	362	240	213
Hajó	1 076	1 309	1 396	13	17	17
<i>Összesen</i>	<i>2 893 121</i>	<i>3 628 772</i>	<i>3 613 613</i>	<i>13 733</i>	<i>14 838</i>	<i>14 763</i>

12.5. KÖZHASZNÁLATÚ ÁRUSZÁLLÍTÁS ÁRUCSOPORTOK SZERINT*

1988

Árucsoport	Vasuti	Közuti és kötött-pályás	Vizi	Légi	Csőveze-tékes szállítás	Összesen
	közlekedés					

Szállított áruk tömege, 1 000 tonna

Energiahordozók	24 881	13 243	303	-	21 305	59 732
Érc- és egyéb bányászati termékek	10 475	81 050	1 589	-	-	93 114
Építőanyagok és építőanyagipari termékek	15 614	70 648	2 237	-	-	88 499
Vas- és fémkohászati termékek	10 512	5 123	660	-	-	16 295
Könnnyüipari alapanyagok és gumi	6 544	3 176	45	-	-	9 765
Egyéb ipari félkész- és késztermékek	14 393	10 011	145	-	-	24 549
Mezőgazdasági termények	14 101	2 698	319	2	-	17 120
Élelmiszeripari termékek	3 321	4 324	31	1	-	7 677
Darabáruk	0	2 513	10	7	-	2 530
Fel nem sorolt szállítmányok, különleges ügyletek	8 292	16 201	-	-	-	24 493
<i>Összesen</i>	<i>108 133</i>	<i>208 987</i>	<i>5 339</i>	<i>10</i>	<i>21 305</i>	<i>343 774</i>

Árutonnakilométer, millió

Energiahordozók	3 764	387	95	-	5 281	9 527
Érc- és egyéb bányászati termékek	1 444	220	7 044	-	-	8 708
Építőanyagok és építőanyagipari termékek	2 668	1 156	693	-	-	4 517
Vas- és fémkohászati termékek	2 369	565	3 284	-	-	6 218
Könnnyüipari alapanyagok és gumi	1 615	527	564	-	-	2 706
Egyéb ipari félkész- és késztermékek	3 688	1 827	1 012	-	-	6 527
Mezőgazdasági termények	2 595	489	1 103	4	-	4 191
Élelmiszeripari termékek	752	697	412	1	-	1 862
Darabáruk	0	286	66	8	-	360
Fel nem sorolt szállítmányok, különleges ügyletek	1 678	950	-	1	-	2 629
<i>Összesen</i>	<i>20 573</i>	<i>7 104</i>	<i>14 273</i>	<i>14</i>	<i>5 281</i>	<i>47 245</i>

Százalékos megoszlás (árutonnakilométer alapján)

Energiahordozók	18,3	5,4	0,7	-	100,0	20,2
Érc- és egyéb bányászati termékek	7,0	3,1	49,3	-	-	18,4
Építőanyagok és építőanyagipari termékek	13,0	16,3	4,9	-	-	9,5
Vas- és fémkohászati termékek	11,5	8,0	23,0	-	-	13,2
Könnnyüipari alapanyagok és gumi	7,8	7,4	3,9	-	-	5,7
Egyéb ipari félkész- és késztermékek	17,9	25,7	7,1	-	-	13,8
Mezőgazdasági termények	12,6	6,9	7,7	28,6	-	8,9
Élelmiszeripari termékek	3,7	9,8	2,9	7,1	-	3,9
Darabáruk	0	4,0	0,5	57,2	-	0,8
Fel nem sorolt szállítmányok, különleges ügyletek	8,2	13,4	-	7,1	-	5,6
<i>Összesen</i>	<i>100,0</i>	<i>100,0</i>	<i>100,0</i>	<i>100,0</i>	<i>100,0</i>	<i>100,0</i>

* Fizető áruszállítás.

12.6. VASÚTI PÁLYÁÁLLOMÁNY

/km/

Év, pályaállomány	A vasutvonalak építési hossza összesen	Ebből		A vasutvonalak vágányhossza
		kétvágányu	villamosított	
1970	9 397	1 026	837	14 527
1980	8 033	1 103	1 510	13 264
1985	8 034	1 128	1 918	13 400
1987	8 030	1 138	2 088	13 410
1988	8 025	1 147	2 161	13 432
Ebből: közforgalmu vasutak				
A közforgalmu vasutak				
normál	7 765	1 147	2 161	13 172
keskeny	7 508	1 147	2 161	12 765
széles	222	-	-	200
nyomtávolságu pályái	35	-	-	207
A normál nyomtávu vasutak aljazata				
fa	4 019
vas	42
vasbeton	8 704

12.7. VASÚTI VONTATÁS A VONTATÁS NEME SZERINT

/%

Év	Gőzvontatás	Villamosvontatás	Dizel vontatás	Összesen
1970	34,1	27,3	38,6	100,0
1980	3,8	51,1	45,1	100,0
1985	0,2	58,8	41,0	100,0
1987	0,0	62,9	37,1	100,0
1988	0,0	66,6	33,4	100,0

12.8. KÖZHASZNÁLATÚ VASÚTI ÁRUSZÁLLÍTÁS ÉS FUVARDÍJBÉVÉTEL

Év	Belföldi forgalom	Behozatali forgalom	Kiviteli forgalom	Átmenő /tranzit/ forgalom	Összesen
Szállított áruk tömege, 1 000 tonna					
1970	80 733	18 385	6 277	12 037	117 432
1980	79 498	20 312	10 223	19 794	129 827
1985	69 324	20 657	12 264	15 120	117 365
1987	68 631	20 771	12 831	13 040	115 273
1988	65 588	20 160	13 031	12 991	111 770
Árutonnakilométer, millió					
1970	10 762,6	3 970,2	1 351,7	3 733,5	19 818,0
1980	11 223,5	4 439,0	2 377,1	6 357,0	24 396,6
1985	9 928,2	4 644,4	2 958,8	4 775,6	22 307,0
1987	9 856,9	4 616,4	3 131,2	4 126,2	21 730,7
1988	9 313,8	4 480,8	3 118,2	4 144,1	21 056,9
Egy tonna áru átlagos szállítási távolsága, km					
1970	133,3	215,9	215,4	310,1	168,8
1980	141,2	218,5	232,5	321,2	187,9
1985	143,2	224,8	241,3	315,8	190,1
1987	143,6	222,3	244,0	316,4	188,5
1988	142,0	222,3	239,3	319,0	188,4
Fuvardíjbevétel, millió Ft					
1970	4 760,2	1 601,1	688,9	1 610,7	8 660,9
1980	6 700,9	3 114,0	1 839,2	4 044,6	15 698,7
1985	7 968,6	4 203,1	2 775,8	6 959,8	21 907,3
1987	9 144,8	5 017,2	3 463,3	7 541,5	25 166,8
1988	9 086,3	5 185,1	3 688,8	7 719,8	25 680,0

12.9. A KÖZHASZNÁLATÚ VASÚTI ÁRUSZÁLLÍTÁS KILOMÉTER-ÖVEZETEK SZERINT

/1 000 tonna/

Év	50 km és annál kisebb távolságra	kilométer távolságra						400 km-nél nagyobb távolságra	Összesen
		51-100	101-150	151-200	201-250	251-300	301-400		
1970	18 347	22 070	18 311	17 783	13 866	11 771	8 527	6 757	117 432
1980	16 631	22 355	18 258	17 766	16 535	16 571	10 730	10 981	129 827
1985	16 710	18 682	17 431	15 932	15 710	13 685	15 759	3 456	117 365
1987	17 078	17 513	16 356	15 038	16 420	12 345	19 203	1 320	115 273
1988	17 050	17 214	15 702	13 798	16 331	11 732	18 323	1 620	111 770

12.10. A KÖZHASZNÁLATÚ VASÚT NEMZETKÖZI ÁRUSZÁLLÍTÁSAI ORSZÁGONKÉNT*

/1 000 tonna/

Ország	Behozatali forgalom			Kiviteli forgalom		
	1980	1987	1988	1980	1987	1988
Összesen	20 312	20 771	20 092	10 223	12 831	13 033
Ebből:						
Ausztria	498	789	703	907	1 801	1 691
Csehszlovákia	1 523	1 530	1 627	1 013	810	1 549
Jugoszlávia	757	1 397	1 276	933	1 993	2 013
Lengyelország	1 299	1 966	1 754	400	616	944
Német Demokratikus Köztársaság	1 872	1 972	2 329	862	867	995
Német Szövetségi Köztársaság	675	916	537	599	365	423
Olaszország	244	208	220	534	914	969
Románia	990	932	865	232	281	246
Svájc és Liechtenstein	17	55	43	120	92	67
Szovjetunió	9 393	10 182	9 941	2 462	4 017	3 646

* Az országhatáron be-, illetve kiszállított árumennyiség a feladó, illetve a címzett ország szerint.

12.11. A KÖZHASZNÁLATÚ VASÚTI SZEMÉLYSZÁLLÍTÁS KILOMÉTER-ÖVEZETEK ÉS VONATNEMEK SZERINT

Kilométer-övezet, vonatnem	1970	1980	1985	1987	1988	
	1 000 fő					százalékos megoszlás
1 - 30 km	240 957	145 364	116 873	110 490	107 222	47,4
31 - 50 km	95 941	60 126	50 272	50 401	49 783	22,0
51 - 80 km	21 971	42 876	36 243	36 509	36 298	16,0
81 - 100 km	10 739	9 950	7 719	7 934	7 919	3,5
101 - 200 km	18 178	18 732	16 361	16 275	16 488	7,3
201 - 300 km	6 684	7 128	3 695	3 806	3 647	1,6
300 km-nél nagyobb távolságra	2 015	2 573	4 284	4 405	5 088	2,2
Összesen	396 485	286 749	235 447	229 820	226 445	100,0
Gyorsvonaton	16 894	31 628	23 382	25 438	26 659	11,8
Sebesvonaton	1 301	202	230	173	-	-
Személyvonaton	378 290	254 919	211 835	204 209	199 786	88,2
Átlagos utazási távolság, km/fő	38,3	47,8	47,6	49,3	50,8	-
Egy utra szóló teljesáru díj, személyvonat, 2.o., Ft/száz km	25,4	25,4	52,0	52,0	52,0	-

12.12. A KÖZHASZNÁLTATÓ VASÚTI SZEMÉLYSZÁLLÍTÁS ÉS MENETDÍJBEVÉTEL JEGYFAJTÁNKÉNT

Jegyfajta, kedvezmény	1980	1987	1988		1980	1987	1988	
	szállított utasok, 1 000 fő			százalékos megoszlás	menetdíj bevétel, millió Ft			százalékos megoszlás
Fizető személyszállítás	249 324	200 729	197 935	87,4	2 611,4	4 427,5	4 474,3	100,0
Ebből: teljesáru menetjegy	59 049	45 539	41 104	18,2	1 276,8	2 079,0	2 096,6	46,9
mérsékeltáru menet térítijegy	18 269	-	-	-	123,4	-	-	-
bérletjegy	945	824	627	0,3	26,3	41,7	19,8	0,4
dolgozó kedvezmény	106 298	77 609	73 976	32,7	667,8	999,3	957,7	21,4
tanuló kedvezmény	18 298	20 730	21 826	9,6	14,6	28,1	30,1	0,7
üzletpolitikai kedvezmény ^{a/}	5	10 966	15 058	6,6	0,2	217,3	328,8	7,3
dijszabáson kívüli kedvezmény	46 460	45 061	45 344	20,0	502,3	1 062,1	1 041,3	23,3
Díjmentes személyszállítás	37 425	29 091	28 510	12,6	-	-	-	-
<i>Összesen</i>	<i>286 749</i>	<i>229 820</i>	<i>226 445</i>	<i>100,0</i>	<i>-</i>	<i>-</i>	<i>-</i>	<i>-</i>

a/ 1980-ban különkocsi és különvonat.

12.13. AZ ORSZÁGOS KÖZÚTHÁLÓZAT ÚTJELLEG SZERINT

Év	Elsőrendű főutak	Ebből		Másodrendű főutak	Összekötő utak	Bekötő utak	Állomások-hozá/veze-tő utak	Autó-pályákra és autó-utakra fel-, ill. levezető utak	<i>Összesen</i>
		autópálya	autóút						
1970	2 033	8	126	4 078	17 312	5 408	698	17	<i>29 546</i>
1980	2 136	130	79	4 449	17 426	5 099	585	64	<i>29 759</i>
1985	2 235	200	97	4 433	17 524	4 908	548	109	<i>29 757</i>
1987	2 197	218	93	4 481	17 485	4 869	554	115	<i>29 701</i>
1988	2 204	218	93	4 487	17 502	4 849	556	117	<i>29 715</i>

a/ Vasut- és hajóállomásokhoz, repülőterekhez, révekhez.

12.14. AZ ORSZÁGOS KÖZÚTHÁLÓZAT BURKOLAT SZERINT

Az út burkolata	1970	1980	1985	1987	1988
Kő és keramitburkolatu	569	109	62	55	51
Betonburkolatu	1 113	168	159	146	142
Aszfalt- és bitumenburkolatu	16 097	24 723	26 514	26 727	26 834
Macadám burkolatu	10 554	4 101	2 525	2 345	2 276
Kiépítetlen /föld/	1 213	658	497	428	412
<i>Összesen</i>	<i>29 546</i>	<i>29 759</i>	<i>29 757</i>	<i>29 701</i>	<i>29 715</i>

12.15. A GÉPJÁRMŰÁLLOMÁNY

Év	Személygépkocsi		Autóbusz		Motorkerékpár		Tehergépkocsi		Dömpér, vontató és különleges célu gépjármű
	összesen	ebből a lakosság tulajdonában	összesen	ebből közhasználatu	125 cm ³ -en felül	125 cm ³ -es, illetve ezen alul.	összesen	ebből közhasználatu	
1970	238 563	213 141	9 534	7 376	269 228	341 635	74 487	22 758	74 375
1975	568 259	550 227	12 452	8 909	298 071	401 694	94 123	23 879	54 217
1980	1 013 412	978 147	22 238	9 942	266 746	410 051	111 069	24 501	29 446
1981	1 105 446	1 069 236	23 382	10 047	268 460	393 648	116 510	24 071	36 024
1982	1 181 632	1 146 539	24 720	10 107	272 978	357 150	119 345	23 919	40 361
1983	1 258 496	1 223 481	24 387	10 092	255 128	166 884 ^{a/}	129 604	23 692	43 505
1984	1 344 101	1 308 479	24 946	10 251	228 995	164 764	142 282	23 318	46 169
1985	1 435 937	1 399 943	24 854	10 363	233 739	161 883	151 260	22 827	47 268
1986	1 538 877	1 500 819	25 920	10 498	239 073	160 374	163 151	22 430	49 252
1987	1 660 258	1 619 068	26 893	10 501	245 012	160 678	174 997	20 560	52 311
1988	1 789 562	1 747 292	26 569	10 359	248 098	164 292	179 203	19 544	53 779

Ebből:

benzinüzemű	1 782 709	1 740 528	10 748	325	248 098	164 292	80 866	2 618	5 665
gázolajüzemű	6 853	6 764	15 821	10 034	-	-	98 337	16 926	48 114

a/ A 125 cm³-es, illetve azon aluli motorkerékpárokat 1983-ban átrendszámozták. Ennek során mintegy 200 ezer darab, előzőleg nyilvántartott kismotorkerékpárra nem kértek új rendszámot.

12.16. A GÉPJÁRMŰÁLLOMÁNY GYÁRTÁSI ÉV SZERINT

1988

Gépjármű	3 éven belül	4-6 éve	7-9 éve	10-15 éve	16-20 éve	20 évnél régebben	Összesen
	gyártott						
Személygépkocsi	366 265	286 904	307 452	526 398	221 718	80 825	1 789 562
Autóbusz	6 396	5 909	5 849	7 977	405	33	26 569
Motorkerékpár 125 cm ³ -en felül	16 788	20 187	22 785	34 172	95 802	58 364	248 098
Tehergépkocsi	47 223	46 569	34 150	42 635	7 431	1 195	179 203
Dömpér	-	5	1	51	158	52	267
Vontató	6 957	9 325	8 936	9 013	2 434	212	36 877
Különleges célu gépjármű	3 020	3 155	2 925	5 983	1 176	376	16 635

12.17. A SZEMÉLYGÉPKOCSI-ÁLLOMÁNY GYÁRTMÁNY SZERINT

Gyártmány	Darab		Gyártmány	Darab		Gyártmány	Darab	
	1980	1988		1980	1988		1980	1988
Alfa Romeo	107	235	Latvia	..	119	Suzuki	..	338
ARO	1 849	826	Maruti	..	493	Tatra	424	155
Audi	713	1 934	Mazda	..	1 074	Toyota	60	1 023
Austin	305	358	Mercedes	2 710	4 079	Trabant	195 680	349 880
Barkas	4 478	9 405	Mitsubishi	..	350	UAZ	6 490	7 513
BMW	1 223	3 058	Morris	143	159	Vauxhall	177	173
Chevrolet	174	181	Moszkvics	41 190	39 153	Velorex	1 551	1 018
Citroen	393	891	NSU	818	706	Volga	14 412	17 630
Dacia	16 649	154 730	Nysa	2 247	2 109	Volkswagen	13 987	16 754
Daihatsu	..	1 187	Opel	7 344	10 859	Volvo	677	1 195
Datsun	17	1 410	Peugeot	1 182	1 817	Warszawa	6 542	4 306
DKW	478	308	Polski Fiat	60 763	117 582	Wartburg	135 865	234 339
Fiat	19 426	18 832	Renault	4 741	4 815	Zaporozsec	19 041	17 916
Ford	3 411	5 526	Simca	869	832	Zastava	4 652	24 402
GAZ, Pobeda	3 955	2 231	Skoda	133 845	220 763	ZUK	2 283	2 882
Honda	13	534	Steyr	540	493	Zsiguli, Lada	299 287	501 804
						Egyéb	2 701	1 185

Összesen 1 013 412 1 789 562

12.18. A SZEMÉLYGÉPKOCSIK FORGALMAZÁSA

/darab/

	1980	1985	1986	1987	1988
A belkereskedelem által értékesített új személygépkocsik					
Lakosságnak	103 574	96 157	109 279	128 091	122 725
Állami és szövetkezeti szervezeteknek	8 898	7 181	8 430	11 527	5 487
<i>Összesen</i>	112 472	103 338	117 709	139 618	128 212
A lakosság részére értékesített					
Dacia	4 029	15 660	21 164	32 647	32 853
Zsiguli, Lada	41 228	22 550	23 792	29 666	27 979
Trabant	23 186	21 522	21 223	20 934	21 616
Wartburg	17 098	14 217	17 106	13 683	13 624
Skoda	9 575	11 804	9 385	14 448	10 637
Magánszemélyek által külföldről behozott személygépkocsik					
Ajándék címén	704	4 055	3 225	2 442	1 682
Tartós kiküldetésben lévők által behozott	1 767	2 891	3 134	2 279	2 046
Egyéb címen	256	1 287	1 338	1 495	1 630
<i>Összesen</i>	2 727	8 233	7 697	6 216	5 358
Ebből: Zsiguli, Lada	777	1 537	1 744	2 015	1 975
Opel	93	1 187	1 119	806	540
Skoda	76	642	611	375	348
BMW	68	401	310	241	288
Volkswagen	271	733	607	394	277

12.19. LAKOSSÁGI SZEMÉLYGÉPKOCSI HASZNÁLAT *

	1971	1975	1981	1986
Személygépkocsik				
átlagos életkora, év	5,3	5,9	7,2	8,5
átlagos futás, ezer km/év	13,0	13,4	12,0	10,6
Üzemanyagfelhasználás				
l/száz km	9,0	9,1	8,8	8,7
Fenntartási költség, Ft/száz km	68,2	111,1	181,7	265,5
Ebből: üzemanyag	33,0	50,8	125,3	169,7
javítás, alkatrész	23,7	33,5	45,5	73,4
Részesedés a személyszállítási teljesítményekből, utaskm alapján, %	17,7	29,3	40,0	44,3

* Reprezentatív felvétel adatai.

12.20. TEHERGÉPKOCSI-, DÖMPER- ÉS KÜLÖNLEGES CÉLÚ GÉPJÁRMŰÁLLOMÁNY GYÁRTMÁNY SZERINT

Gyártmány	Darab		Gyártmány	Darab		Gyártmány	Darab	
	1980	1988		1980	1988		1980	1988
ARO	..	14 547	KATO	91	99	Skoda	5 529	8 130
AUTOBUZUL	..	717	KRAZ	1 037	1 021	STAR	..	1 019
AVIA	1 451	3 969	MAZ	1 191	722	Tatra	2 209	3 065
Barkas	8 345	18 575	Mercedes	347	584	UAZ	6 718	9 772
Bedford	59	144	Moszkvics	1 781	584	Volkswagen	12	119
Carpati	237	151	Multicar	1 244	2 425	Volvo	60	58
Csepel	3 147	2 273	Nysa	4 830	7 721	Vörös Csillag	467	220
Dacia	..	379	Panther	472	343	Wartburg	..	1 993
GAZ	1 008	642	Prága	1 203	1 075	ZIL	23 358	11 353
IFA	35 225	54 954	Rába	643	1 036	ZUK	10 340	23 785
Ikarus	..	124	Robur	7 231	8 067	Egyéb	1 527	661
ISZ	3 326	11 957	Roman	292	159	<i>Összesen</i>	123 872	198 105
KAMAZ	492	3 662						

12.21. SZÁLLÍTÓ, FUVAROZÓ KISIPAROSOK*

Év	Személyszállító	Teherautó-fuvarozó	Székér-fuvarozó	Egyéb teher szállító
1970	93	-	6 408	-
1980	9	-	7 148	-
1985	12 096	16 367	5 194	533
1986	13 805	18 885	4 716	757
1987	15 584	22 243	4 180	1 172
1988	17 374	24 763	3 704	1 515
Ebből:				
Főfoglalkozású	7 987	14 158	1 912	489
Mellékfoglalkozású a/	6 354	5 332	424	294
Nyugdíjas	503	334	691	52
<i>Összesen</i>	<i>14 844</i>	<i>19 824</i>	<i>3 027</i>	<i>836</i>

* A kisiparosok, alkalmazottaik és a segítő családtagok.

a/ Munkaviszony megtartása mellett iparjogositvánnyal rendelkező kisiparos.

12.22. KÖZHASZNÁLTATÚ KÖZÚTI ÉS KÖTÖTTPÁLYÁS HELYI ÁRUSZÁLLÍTÁS ÉS FUVARDÍJBÉVÉTEL

Év	Belföldi forgalom	Behozatali forgalom	Kiviteli forgalom	Átmenő és Magyarországot nem érintő forgalom	<i>Összesen</i>
Szállított áruk tömege, 1 000 tonna					
1970	151 510	125	141	21	151 797
1980	227 291	344	514	3 609	231 758
1985	226 271	663	974	1 876	229 784
1987	218 567	836	1 404	2 056	222 863
1988	205 061	944	1 630	3 112	210 747
Árutonnakilométer, millió					
1970	2 493,0	151,5	164,6	54,1	2 863,2
1980	4 867,4	352,5	515,6	277,1	6 012,6
1985	4 478,1	786,1	1 055,5	369,8	6 689,5
1987	4 090,6	1 018,6	1 534,1	249,4	6 892,7
1988	3 836,3	1 130,6	1 856,5	356,8	7 180,2
Egy tonna áru átlagos szállítási távolsága, km					
1970	16,5	1 212,0	1 167,4	2 576,2	18,9
1980	21,4	1 024,8	1 003,1	76,8	26,9
1985	19,8	1 185,7	1 083,7	197,1	29,1
1987	18,7	1 218,4	1 092,7	121,3	30,9
1988	18,7	1 197,7	1 138,9	114,7	34,1
Fuvardíjbevétel, millió forint					
1970	6 098,2	205,8	279,1	94,0	6 677,1
1980	15 165,7	787,6	1 524,8	1 037,5	18 515,6
1985	17 362,5	1 504,3	2 882,3	912,8	22 661,9
1987	16 385,8	2 318,2	4 532,1	1 091,6	24 327,7
1988	14 890,5	2 793,9	5 932,2	1 139,8	24 756,4

12.23. TÁVOLSÁGI AUTÓBUSZKÖZLEKÉDÉS

Hálózat, utasforgalom	1970	1980	1985	1987	1988
A hálózat hossza, km	23 936	26 003	26 154	26 358	26 439
A hálózatba bekapcsolt helységek az összes helység %-ában	2 976	3 073	3 048	3 039	3 039
	94,9	98,4	95,2	99,4	99,2
Szállított utasok, 1 000 fő					
menetrendszerinti járaton	367 675	565 976	513 011	509 161	503 862
szerződéses járaton	98 013	134 124	126 556	122 220	115 524
különjáraton	8 508	10 152	10 193	9 962	9 704
<i>Összesen</i>	<i>474 196</i>	<i>710 252</i>	<i>649 760</i>	<i>641 343</i>	<i>629 090</i>
Utaskilométer, millió					
menetrendszerinti járaton	4 611,7	7 780,7	7 063,1	7 103,0	7 236,2
szerződéses járaton	1 473,5	4 119,9	4 352,0	4 231,7	4 011,2
különjáraton	1 072,0	1 604,6	1 919,5	1 925,3	1 864,9
<i>Összesen</i>	<i>7 157,2</i>	<i>13 505,2</i>	<i>13 334,6</i>	<i>13 260,0</i>	<i>13 112,3</i>
Átlagos utazási távolság, km	15,1	19,0	20,5	20,7	20,8
Menetdíjbevétel, millió Ft	2 401,7	5 008,0	8 283,3	8 479,6	8 428,6
Egy utra szóló teljesáru menetdíj, Ft/száz km	44,0	44,0	98,0	98,0	98,0 ^{a/}

a/ 1989. február 1-jén 108,0 Ft/száz km.

12.24. HELYI AUTÓBUSZKÖZLEKEDÉS

Hálózat, járművek, utasforgalom	1970	1980	1986	1987	1988
A hálózat hossza, km	2 982	3 523	4 542	4 669	4 636
Ebből: Budapest	558	635	717	734	743
Autóbuszok Budapest, darab	1 503	1 759	1 872	1 886	1 905
Hálózattal ellátott helységek	172	184	204	204	204
Ebből: városok	73	88	112	112	112
községek	99	96	92	92	92
Szállított utasok, 1 000 fő	969 903	1 702 595	2 295 549	2 332 227	2 329 842
Ebből: Budapest	548 985	615 114	872 685	872 552	865 718
a többi városban	1 391 597	1 428 412	1 434 249
községekben	31 267	31 263	29 875
Utaskilométer, millió	5 522,0	8 390,1	9 882,4	10 036,8	10 026,2
Ebből: Budapest	3 764,0	4 165,8	4 455,3	4 444,9	4 398,3
Menetdíjbevétel, millió Ft	..	1 508,3	2 390,1	2 359,4	2 313,0 ^{a/}
Vonaljegy díja Budapest, Ft	1,50	1,50	3,00	3,00	3,00 ^{a/}

a/ 1989. február 1-jén 6,00 Ft.

12.25. VILLAMOS- ÉS TROLIBUSZKÖZLEKEDÉS

Hálózat, járművek, utasforgalom	1970	1980	1986	1987	1988
Villamosvonalak hossza, km	276	215	209	199	199
Ebből: Budapest	209	173	169	159	159
Trolibuszvonalak hossza, km	34	60	88	90	92
Ebből: Budapest	1 374	55	68	68	68
Motor és ikerkocsik, darab	1 188	1 042	978	976	976
Ebből: Budapest	1 188	916	851	851	851
Pótkocsik, darab	542	305	101	102	84
Ebből: Budapest	486	305	101	102	84
Trolibuszok, darab	201	256	310	321	323
Ebből: Budapest	201	247	238	238	238
Szállított utasok, 1 000 fő	1 037 328	681 665	796 427	800 129	798 522
Ebből: Budapest	858 653	526 722	596 757	600 361	593 804
Debrecenben	64 030	44 606	62 248	63 787	68 172
Miskolcon	62 258	53 204	53 524	53 518	53 003
Szegeden	44 585	57 133	83 898	82 463	83 543
Utaskilométer, millió	4 028,9	2 409,1	2 173,0	2 181,9	2 172,4
Ebből: Budapest	3 522,9	2 009,4	1 650,0	1 658,8	1 638,4
Menetdíjbevétel, millió Ft	..	446,7	650,1	640,2	636,8 ^{a/}
villamos, trolibusz	..	446,7	650,1	640,2	636,8 ^{a/}
Vonaljegy díja Budapest, Ft	1,00	1,00	2,00	2,00	2,00 ^{a/}

a/ 1989. február 1-jén 5,00 Ft.

12.26. METRÓ, FÖLDALATTI, HELYIÉRDEKŰ VASÚT

Hálózat, járművek, utasforgalom	1970	1980	1986	1987	1988
Metróvonalak hossza, km	6,5	18,6	22,6	22,6	22,6
Millenniumi Földalatti Vasút vonalhossza, km	3,7	4,2	4,2	4,2	4,2
Metrómotorkocsik, darab	50	215	323	323	353
Földalatti motorkocsik, darab	33	21	21	23	23
Metrón és földalatti szállított utasok, 1 000 fő	102 965	348 363	352 428	353 866	349 852
utaskilométer, millió	298,1	1 617,2	1 419,5	1 424,8	1 410,1
Helyiérdekű vasút építési hossza, km	117	109	109	109	109
Ebből: kétvágányu	82	76	76	76	76
villamosított	97	103	103	103	103
A helyiérdekű vasútvonalak vágányhossza, km	253	249	247	247	246
Helyiérdekű vasúti személykocsik, db	350	370	390	390	390
Helyiérdekű szállított utasok, 1 000 fő	129 397	101 943	102 228	102 942	101 519
utaskilométer, millió	1 171,4	941,7	929,6	937,4	925,0
Menetdíjbevétel, millió Ft	..	231,6	334,0	329,7	324,5
metró, földalatti	..	231,6	334,0	329,7	324,5
helyiérdekű vasút	..	103,0	172,6	171,3	169,4
Vonaljegy díja Budapest, Ft	1,00	1,00	2,00	2,00	2,00 ^{a/}

a/ 1989. február 1-jén 5,00 Ft.

12.27. NEMZETKÖZI GÉPJÁRMŰFORGALOM HATÁRSZAKASZOK SZERINT

/darab/

Év, határállomás	Az országba érkező ^{a/} külföldi rendszámu				Az országból kilépő magyar rendszámu			
	személy- gépkocsi	autóbusz	motor- kerékpár	tehergép- kocsi	személy- gépkocsi	autóbusz	motor- kerékpár	tehergép- kocsi
1970	738 161	28 383	8 119	52 576	51 456	5 541	5 031	9 475
1980	2 384 662	63 283	16 490	..	892 357	22 439	16 558	..
1985	2 733 375	82 622	24 320	260 739	1 113 059	30 800	12 588	75 394
1987	3 554 525	104 666	29 066	293 901	1 398 247	37 729	9 790	95 719
1988	3 546 016	91 560	31 414	318 948	2 259 930	53 265	9 582	111 717
Ebből:								
Magyar-román határ	229 764	3 643	1 329	45 396	251 045	700	682	1 154
Ebből: Bors	78 021	1 152	349	11 231	62 339	247	259	297
Nagylak	106 495	2 011	372	26 648	39 982	206	171	821
Magyar-csehszlovák határ	811 991	37 733	2 864	110 653	897 606	25 503	5 278	58 813
Ebből: Hidasnémeti	42 379	1 977	82	5 511	74 887	1 580	2 090	580
Komárom	126 693	8 216	1 328	-	139 987	5 451	1 040	-
Parassapus:	99 443	4 832	181	9 983	180 596	3 629	132	4 656
Rajka	282 993	12 706	760	22 916	146 770	4 977	632	40 888
Vámosszabadi	149 276	5 540	338	59 706	106 206	4 159	448	11 073
Magyar-osztrák határ	1 651 427	27 243	20 191	62 469	668 274	17 194	375	27 157
Ebből: Hegyeshalom	627 723	12 616	7 448	38 299	392 347	11 814	216	17 930
Sopron	546 873	8 368	6 050	2 477	123 855	3 171	30	489
Magyar-jugoszláv határ	740 488	19 809	6 983	84 472	422 369	9 040	3 246	22 689
Ebből: Letenye	74 356	5 285	1 191	16 421	36 897	1 571	299	14 726
Röszke	268 319	5 714	1 466	29 479	153 586	3 524	665	4 064
Tompa	123 033	824	2 620	21 240	97 645	1 005	1 447	364
Magyar-szovjet határ /Záhony/	112 346	3 132	47	15 958	20 636	828	1	1 904

a/ Átmenő forgalommal együtt.

12.28. AZ ORSZÁGBA ÉRKEZŐ KÜLFÖLDI GÉPJÁRMŰVEK ORSZÁGOK SZERINT*

1988

A járművet nyilvántartó ország	Személy- gépkocsi	Autóbusz	Motor- kerékpár	Tehergépkocsi		
	darab			darab	ebből rakottan	szállított árak tömege, tonna
Összesen	3 546 016	91 560	31 414	318 948	238 956	3 394 114,6
Ebből:						
Ausztria	1 194 292	18 931	13 111	35 079	14 651	204 830,7
Belgium	7 895	167	88	1 170	902	17 642,5
Bulgária	49 596	833	84	33 843	26 978	381 834,5
Csehszlovákia	569 033	37 720	1 385	20 623	11 063	143 658,4
Egyesült Királyság	5 770	76	16	4 245	4 013	58 374,1
Franciaország	10 383	222	128	1 604	1 039	9 502,1
Görögország	5 652	569	15	29 012	28 587	460 381,1
Hollandia	35 577	1 004	605	11 291	8 992	115 575,1
Jugoszlávia	459 390	14 883	3 649	30 632	18 402	255 475,9
Lengyelország	406 589	5 448	172	12 831	10 054	146 484,3
Német Demokratikus Köztársaság	215 553	104	1 288	7 454	6 219	69 232,1
Német Szövetségi Köztársaság	403 363	6 231	7 934	33 432	24 781	284 107,3
Olaszország	48 209	1 170	1 157	15 313	8 835	110 944,5
Románia	70 076	104	747	8 833	5 252	63 896,9
Svájc	12 084	198	215	292	195	1 945,6
Svédország	13 638	317	334	3 472	3 145	44 374,6
Szovjetunió	11 116	2 871	31	19 028	17 698	257 731,3
Törökország	2 307	71	-	43 348	42 219	671 950,6

* Átmenő forgalommal együtt.

12.29. KÖZFORGALMÚ ÜZEMANYAGTÖLTŐ ÁLLOMÁSOK*

/darab/

Üzemanyagtöltő állomás	1970	1980	1985	1987	1988
Budapesten	74	84	75	68	67
A többi városokban és a községekben	341	389	379	387	385
Összesen	415	473	454	455	452

* Az ÁFOR Ásványolajforgalmi Vállalat, az INTERAG Rt. és a Fővárosi Garázsipari Vállalat adatai.

12.30. VÍZI KÖZLEKEDÉS

	1970	1980	1985	1987	1988
Vízi utak, révátkelőhelyek					
Állandóan hajózható víziutak, km	1 277	1 302	1 373	1 373	1 373
Időszakosan hajózható víziutak, km	411	386	249	249	249
Révátkelőhelyek, db	122	110	85	84	82
Ebből: a Dunán	53	50	36	36	34
a Tiszán	42	39	31	30	30
Járműállomány, darab					
Közhasználatu					
Személyhajó ^{a/}	50	53	54	53	53
Vontató- és tolóhajó	51	46	43	43	41
Önjáró hajó	7	3	2	2	2
Önjáró uszály	33	40	37	36	33
Uszály	223	191	205	202	197
Ebből: 1 000 tonnás és nagyobb	109	135	170	171	172
Tengeri hajó	16	21	17	13	11
Nem közhasználatu					
Vontatóhajó	61	87	85	82	82
Önjáró hajó és uszály	188	234	250	242	237
A nemzeti és szabadkikötő kikötői berendezései					
Kitkötő medencék vízfelülete, hektár	38,4	38,4	36,3	36,3	36,3
Rakodó partfalak hossza, méter	5 665	5 665	5 665	5 665	5 665
Rakterület, 1 000 m ²	164,0	179,3	179,3	179,3	179,3
Ebből: vámszabadterület	3,7	1,1	1,1	1,1	4,1
Kiépített vasuti vágányhálózat hossza, km	26,5	26,6	20,4	20,4	20,4
Kiépített közutak hossza, km	8,3	8,3	8,3	8,3	5,8
Rakodó daruk, db	20	19	17	15	15
teherbírása, tonna	83,5	122,0	95,0	87,0	87,0

a/ A BKV hajózási üzemegységének állománya nélkül.

12.31. A KÖZHASZNÁLATÚ VÍZI KÖZLEKEDÉS ÁRUSZÁLLÍTÁSA ÉS FUVARDÍJBÉVÉTELE

Év	Belföldi forgalom	Behozatali forgalom	Kiviteli forgalom	Átmenő és Magyarországot nem érintő forgalom	Összesen	Ebből	
						folyami	tengeri
Szállított áruk tömege, 1 000 tonna							
1970	1 258	880	637	406	3 181	2 775	406
1980	2 003	822	889	555	4 269	3 523	746
1985	2 006	784	729	771	4 290	3 300	990
1987	2 174	964	1 005	572	4 716	3 758	957
1988	2 183	1 520	1 133	503	5 339	3 942	1 397
Árutonnakiló méter, millió							
1970	116,1	1 160,1	552,6	886,4	2 715,2	1 595,5	1 119,7
1980	107,1	1 470,7	1 082,7	4 956,8	7 617,3	1 874,5	5 742,8
1985	88,8	1 610,0	1 224,5	5 843,3	8 766,6	1 622,9	7 143,7
1987	93,2	3 117,7	2 417,8	4 818,7	10 447,4	2 046,2	8 401,2
1988	106,6	6 293,6	2 583,3	5 288,6	14 272,1	2 188,1	12 084,0
Egy tonna áru átlagos szállítási távolsága, km							
1970	92,3	1 319,9	867,5	2 177,7	853,6	574,9	2 758,5
1980	53,5	1 789,9	1 217,6	8 928,0	1 784,3	532,0	7 703,3
1985	44,3	2 053,6	1 679,7	7 578,9	2 043,5	491,8	7 215,9
1987	42,9	3 234,1	2 405,8	8 424,3	2 316,8	544,5	8 778,7
1988	48,8	4 140,5	2 280,0	10 493,3	2 673,2	555,1	8 650,0
Fuvardíjbévételek, millió Ft							
1970	53,1	191,3	145,5	145,8	535,7	299,4	236,3
1980	84,2	309,1	612,1	803,0	1 808,4	488,7	1 319,7
1985	82,8	438,5	504,2	968,0	1 993,5	556,2	1 437,3
1987	101,7	563,2	639,3	668,8	1 973,0	758,5	1 214,5
1988	123,5	1 040,1	867,1	913,1	2 943,8	867,9	2 075,9

12.32. NEMZETKÖZI HAJÓK FORGALMA A DUNA MAGYARORSZÁGI SZAKASZÁN

/darab/

	1970	1980	1985	1987	1988
Belépett áruszállító hajó	13 682	11 570	12 963	15 758	18 260
Ebből: külföldi	11 938	9 771	11 371	13 840	15 876
magyar	1 744	1 799	1 592	1 918	2 384
Kilépett áruszállító hajó	14 426	12 241	13 611	17 030	18 971
Ebből: külföldi	12 673	10 390	11 992	15 031	16 505
magyar	1 753	1 851	1 619	1 999	2 466
A belépett, illetve kilépett hajókból átmenő	10 693	8 943	10 156	12 597	13 579
Ebből: külföldi	10 559	8 888	9 973	12 406	13 474
magyar	134	55	183	191	105

12.33. A KÖZHASZNÁLATÚ VÍZI KÖZLEKEDÉS SZEMÉLYSZÁLLÍTÁSA

Év	Szállított utasok száma, 1 000 fő			Utaskilométer, 1 000		
	folyamon	Balatonon	összesen	folyamon	Balatonon	összesen
Távolsági						
1970	986	1 637	2 623	31 599	19 094	50 693
1980	1 108	1 835	2 943	43 587	19 874	63 461
1985	1 110	1 761	2 871	37 139	18 272	55 411
1987	1 090	1 905	2 995	41 697	19 808	61 505
1988	1 057	1 764	2 821	37 501	18 165	55 666
Helyi						
1970	657	95	752	5 860	2 564	8 424
1980	927	149	1 076	8 721	4 136	12 857
1985	837	188	1 025	9 163	4 437	13 600
1987	1 099	210	1 309	12 154	4 830	16 984
1988	1 234	162	1 396	12 922	3 737	16 659

12.34. A KÖZHASZNÁLATÚ LÉGI KÖZLEKEDÉS

Év	Légi utvonalak ^{a/}		Repülőgépek		Szállított utasok, 1 000 fő	Utás-kilométer, millió	Szállított áruk tömege, tonna	Árutonna-kilométer, 1 000	Díjbevétel, millió Ft	
	száma	hossza, km	száma, db	befogadóképessége, fő					személyszállítás	áruszállítás
1970	36	40 090	11	988	359	424,2	6 467	10 503	344,3	88,0
1980	37	44 693	18 ^{b/}	1 568	922	1 076,4	14 402	28 336	1 523,1	415,3
1986	41	52 104	24 ^{b/}	2 332	1 197	1 143,0	16 372	23 689	4 124,8	556,6
1987	39	49 275	22 ^{b/}	2 196	1 320	1 285,6	11 972	15 880	5 032,7	446,9
1988	37	47 315	23	2 446	1 310	1 344,3	10 386	14 264	6 160,9	455,3

a/ A MALÉV gépei által repült utvonalak. - b/ Az állományi adatok között 2 db bérelt repülőgép is szerepel.

12.35. A FERIHEGYI KÖZFORGALMÚ REPÜLŐTÉR FORGALMA

Légiforgalmi társaságok	A repülőteret igénybe vevő repülőgépek	Érkezett	Indult	Az érkezett, illetve indult utasok közül átmenő /tranzit/	Érkezett	Indult	Az érkezett, illetve indított áruból átmenő /tranzit/
1980	16 340	889 670	890 445	164 884	5 606	17 145	600
1985	17 897	1 113 814	1 139 944	187 591	6 324	22 316	279
1986	18 026	1 135 458	1 155 595	125 976	7 126	22 519	57
1987	17 949	1 275 060	1 272 141	130 962	7 973	15 637	29
1988	16 785	1 188 875	1 186 223	109 394	7 154	13 076	5
Ebből:							
MALÉV /magyar/	8 755	626 209	632 130	-	2 450	7 015	-
AEROFLOT /szovjet/	1 704	121 524	122 909	63 179	830	3 600	-
AIR ALGÉRIA /algériai/	73	3 895	4 065	1 077	24	228	4
AIR FRANCE /francia/	97	7 208	6 909	-	102	86	-
OS AUA /osztrák/	342	17 538	25 781	356	472	57	-
BALKAN /bolgár/	508	30 899	30 725	7 976	84	39	1
BRITISH AIRWAYS /angol/	205	14 984	16 111	-	166	27	-
CSA /csehszlovák/	337	18 001	17 248	579	85	35	-
FINNAIR /finn/	155	13 029	12 969	949	51	47	-
INTERFLUG /NDK/	1 566	114 362	107 959	2 861	394	51	-
JAT /jugoszláv/	58	1 250	1 866	-	36	3	-
KLM /holland/	177	13 139	11 375	-	147	46	-
LN Libyan /libiai/	53	5 346	7 382	-	13	23	-
LOT /lengyel/	516	45 586	39 221	8 115	193	172	-
LUFTHANSA /NSZK/	762	60 537	54 953	-	1 167	411	-
PANAM /USA/	358	23 014	22 707	14 748	72	31	-
SAS /skandináv/	260	15 601	15 179	-	128	101	-
SWISSAIR /svájci/	398	35 028	35 521	-	547	336	-
SYRIAN ARAB AIRLINES /szíriai/	105	2 889	3 020	1 923	3	16	-
TAROM /román/	179	11 455	11 179	6 625	18	52	-
Egyéb	177	7 381	7 014	1 006	172	700	-

12.36. A CSŐVEZETÉKES SZÁLLÍTÁS

Év	Csővezeték hálózat hossza összesen ^{a/} , km	Szállított áruk tömege összesen	Ebből		Árutonna-kilométer összesen	Ebből	
			kőolaj	gáz		kőolaj	gáz
			1 000 tonna			millió	
Összesen							
1970	2 347	9 221	4 710	2 908	1 042,9	602,5	379,5
1980	5 661	23 247	9 459	7 465	4 393,1	2 378,6	1 425,9
1985	6 592	27 485	9 167	10 597	4 850,7	2 042,2	2 012,6
1987	6 847	28 372	9 783	10 806	5 370,0	2 426,9	2 170,9
1988	6 856	28 698	10 521	10 707	6 050,9	2 985,4	2 282,0
Ebből: közhasználatú							
1970	2 033	7 320	4 706	2 601	979,0	602,5	376,2
1980	4 398	17 065	9 459	7 103	3 857,7	2 378,6	1 416,5
1985	5 218	19 578	8 758	10 062	4 129,9	2 034,2	1 999,9
1987	5 512	20 915	9 783	10 473	4 670,1	2 426,9	2 162,5
1988	5 521	21 585	10 521	10 447	5 333,8	2 985,4	2 274,6

a/ A fogyasztói elosztóhálózat nélkül.

12.37. A KÖZHASZNÁLATÚ KÖZLEKEDÉS FONTOSABB GAZDASÁGI-MŰSZAKI MUTATÓI*

A mutató megnevezése	1970	1980	1985	1987	1988
Vasúti teherkocsik forduló ideje, nap	3,77	3,94	4,68	4,36	4,25
Vasúti teherkocsik üres futásának aránya, %	32,2	33,9	36,9	37,5	38,1
Tehervonatok hasznos terhelésének aránya, %	51,8	51,1	50,4	49,9	49,3
átlagos sebessége, km/óra	16,5	20,5	20,6	22,1	21,4
Személyszállító vonatok átlagos utazási sebessége, km/óra	35,3	41,2	44,4	44,9	45,2
Késétt személyszállító vonatok aránya, %	5,7	3,0	3,1	2,9	1,9
átlagos késési ideje, perc	30	39	29	32	30
Az üzemképtelen tehergépkocsik aránya, %	..	10,3	11,9	11,7	11,0
A tehergépkocsik átlagos dinamikus teherbírása, tonna	6,48	9,08	10,50	11,89	12,72
hasznos /rakott/ kilométerek aránya, %	67,6	67,9	70,8	70,2	70,2
Egy tehergépkocsira jutó fuvar, óra/nap	7,9	6,8	6,2	6,7	6,4
átlagos forgalmi /üzemi/ sebesség, km/óra	12,8	17,4	17,8	16,8	18,1
Az üzemképtelen autóbuszok aránya, %	11,3	7,5	6,7	6,6	6,4
A hasznos /fizető/ kilométerek aránya, %	98,4	98,7	97,8	98,9	98,9
Taxi fuvarban teljesített kilométerek aránya, %	75,9	74,4	74,7	75,2	73,4
Férőhely kihasználás, %					
autóbusz	50,8	44,8	44,9	44,4	43,9
villamos, trolibusz	36,1	25,7	26,4	26,9	27,0
metró, földalatti	40,8	37,9	24,7	24,8	24,5
helyiérdekű vasút	42,5	23,0	22,2	22,2	22,0
Az uszályhajótér kihasználása ^a , %	52,3	51,5	53,1	57,1	56,0
A repülőgépek kihasználási aránya, %	50,2	45,8	47,2	50,9	50,1
a késétt járatok aránya, %	7,1	6,6	12,5	5,9	5,8

a/ MAHART adata.

12.38. FAJLAGOS ÜZEMANYAGFELHASZNÁLÁS A KÖZHASZNÁLATÚ KÖZLEKEDÉSBEN*

A mutató megnevezése	1970	1980	1985	1987	1988
Vasút, kJ/árutonnakilométer	1 235	448	318	310	289
Vasút, kJ/utaskilométer	1 117	561	445	414	413
Tehergépkocsi kJ/árutonnakilométer	3 415	2 684	1 786	1 636	1 631
Autóbusz, kJ/utaskilométer	429	407	376	365	359
Villamos, trolibusz, kJ/utaskilométer	166	254	287	294	294
Metró, földalatti, kJ/utaskilométer	129	142	267	264	276
Helyiérdekű vasút, kJ/utaskilométer	123	194	204	206	208
Taxi, kJ/utaskilométer	3 030	2 343	2 103	2 031	2 088
Hajó, kJ/árutonnakilométer	509	292	233	206	157
Repülő, kJ/utaskilométer	4 097	4 241	4 712	4 316	4 233

* A vasút mutatószámai a MÁV Gazdasági Vasutak adatai nélkül.

12.39. A KÖZLEKEDÉSBEN FOGLALKOZTATOTTAK SZÁMA*

Alágazat	1980	1985	1986	1987	1988 ^{a/}
Vasuti közlekedés	136 955	133 512	134 085	130 296	129 244
Közuti közlekedés	133 764	124 425	122 055	116 609	115 240
Kötőttpályás helyi közlekedés ^{b/}	34 735	32 708	32 148	31 867	27 006
Vízi közlekedés	6 667	5 170	4 987	5 769	5 518
Légi közlekedés	4 734	6 118	6 788	6 851	6 805
Csővezetékes szállítás	2 145	2 105	2 243	2 292	2 357
Közlekedési jellegű szolgáltatás	359	2 212	2 333	2 523	3 601
<i>Összesen</i>	<i>319 359</i>	<i>306 250</i>	<i>304 639</i>	<i>296 207</i>	<i>289 771</i>
Ebből: teljes munkaidőben	312 747	296 422	293 947	285 682	279 203
nem teljes munkaidőben	1 041	1 524	1 735	2 043	2 612
nyugdíjas	5 571	8 304	8 957	8 482	7 956

* A gazdálkodó szervezetek átlagos állományi létszáma a mindenkori ágazati besorolás szerint.

a/ Tanácsai költségvetési szervek nélkül. - b/ 1987-ig városi közlekedés.

12.40. ÜZEMBEN LEVŐ ÁLLÓESZKÖZÖK ÉRTÉKE A KÖZLEKEDÉSBEN*

	/folyó áron, milliárd Ft/				
	1980	1985	1986	1987	1988
<i>Bruttó érték</i>	<i>619,8</i>	<i>699,2</i>	<i>717,2</i>	<i>733,6</i>	<i>751,3</i>
<i>Nettó érték</i>	<i>385,5</i>	<i>422,7</i>	<i>431,6</i>	<i>438,5</i>	<i>446,7</i>
Ingyatlanok	320,3	357,9	366,3	372,1	379,4
Ebből: közutak és hidak	239,7	255,5	259,0	261,9	262,0
Gépek, berendezések, járművek	65,3	64,8	65,3	66,5	67,3
Ebből: járművek	51,0	46,0	47,9	48,7	50,0

* 1980-ban az 5 000 Ft-ot, 1985-től az 50 000 Ft-ot meghaladó állóeszközök értéke.

12.41. A KÖZLEKEDÉS TERMELÉSI KÖLTSÉGEI*

Év, alágazat	Költségek összesen	Ebből			
		anyagköltség	béreköltség	társadalombiztosítási járulék	értékcsökkenési leírás
1987	107 682	36 170	23 244	9 391	15 002
1988	120 638	38 522	28 939	10 026	15 377
Ebből:					
Vasuti közlekedés	47 267	15 316	13 133	3 998	7 507
Közuti közlekedés	43 199	14 891	10 637	4 283	4 108
Kötőttpályás helyi közlekedés ^{a/}	13 435	4 494	3 269	976	1 986
Vízi közlekedés	4 509	1 107	582	234	255
Légi közlekedés	7 346	1 709	727	298	305
Csővezetékes szállítás	3 515	539	257	103	1 179
Közlekedési jellegű szolgáltatás	1 367	466	334	134	37

* A vállalati rend szerint működő gazdasági egységek - számviteli rendszernek megfelelően csoportosított - adatai.

a/ 1987-ig városi közlekedés.

13. Posta és távközlés

13.1. A POSTA ÉS TÁVKÖZLÉS FŐBB ADATAI

	1975	1980	1985	1987	1988
Teljes munkaidőben foglalkoztatottak	54 251	58 510	61 752	64 775	65 218
Nem teljes munkaidőben foglalkoztatottak	..	6 195	6 944	7 150	7 507
Foglalkoztatott nyugdíjasok	..	2 234	2 865	3 019	2 984
Foglalkoztatottak összesen	62 978	66 939	71 561	74 944	75 709
Ebből: fizikai foglalkozásuk	..	38 143	40 811	42 915	43 277
Üzemben lévő állóeszközök értéke /folyó áron/, millió Ft ^a /					
bruttó	21 799	34 752	51 957	61 013	69 613
nettó	12 180	21 408	32 034	38 392	44 505
Ebből: ingatlanok	6 721	10 736	18 024	22 976	26 728
gépek és gépi berendezések, járművek	5 459	10 672	14 010	15 416	17 777

a/ 1980-ban az 5 000 Ft-ot, 1985-től az 50 000 Ft-ot meghaladó állóeszközök értéke.

13.2. POSTAFORGALMI TELJESÍTMÉNYEK

/1 000 darab/

Küldemények	1970	1980	1985	1987	1988
Belföldön feladott küldemények					
Közönséges levélpostai küldemény	618 804	690 280	822 956	691 519	672 802
Ajánlott levélpostai küldemény	44 162	52 294	48 461	52 237	55 493
Értéklevél	1 265	1 128	851	817	835
Összes levélpostai küldemény	664 231	743 702	872 268	744 573	729 130
Ebből: expressz levél	8 087	11 006	13 211	11 343	11 224
légipostai küldemény	9 310	12 051	9 812	10 751	12 127
Hírlap /terjesztésre átvett/ ^a /	1 048 936	1 322 734	1 366 070	1 409 206	1 442 051
Csomag és értékcsomag	12 493	11 431	9 404	8 800	8 327
Postautalvány	43 427	53 566	55 258	54 444	54 045
Csekk be- és kifizetés	57 141	76 058	69 258	73 431	73 616
Takarék be- és kifizetés	7 702	5 070	4 949	4 364	3 304
Feladott táviratok	9 711	13 428	12 104	12 777	12 751
Külföldről érkezett küldemények					
Közönséges levélpostai és légi- postai küldemény	47 870	51 970	41 679	42 427	55 903
Ajánlott levélpostai küldemény	1 073	948	761	702	464
Csomag	308	293	194	197	210

a/ Külföldről érkezett hírlapokkal együtt.

13.3. POSTAHIVATALOK SZÁMA

Év	Budapest	A többi város	Községek	Összesen
1970	156	3 180
1980	138	421	2 634	3 193
1985	139	556	2 496	3 191
1987	138	605	2 451	3 194
1988	138	743	2 315	3 196
Ebből: Postahivatalok	138	658	1 798	2 594
Fiókposta	-	85	517	602
Egy postahivatalra jutó lakosok	15 251	5 617	1 869	3 318

13.4. TÁVBESZÉLŐ KÖZPONTOK

Év	Főközpontok			Alközpontok			Távbeszélő központok
	darab	befogadó-képessége, állomás	gépesített-ségi foka, százalék	darab	befogadó-képessége, állomás	gépesített-ségi foka, százalék	
1970	2 777	451 874	78,0	12 506	331 056	72,2	15 283
1980	2 543	762 878	86,0	39 210	671 320	76,7	41 753
1985	2 243	911 241	88,8	47 163	818 877	79,6	49 406
1987	2 104	987 993	90,2	52 116	884 014	80,7	54 220
1988	2 024	1 048 924	91,1	54 426	923 992	81,1	56 450
Ebből: Budapest	18	487 125	100,0	25 485	397 280	80,0	25 503
Vidék	2 006	561 799	83,4	28 941	526 712	81,8	30 947

13.5. TELEFON- ÉS TÁVÍRÓHÁLÓZAT

Év	Vonalhossz /vonalkilométer/, km			Hálózathossz /vezeték-, illetve érkilométer/, 1 000 km				
	légvezeték	kábel	összesen	Budapest	vidék	összesen	ebből	
							helyi	helyközi
1970	32 291	26 248	58 539	1 541	1 501	42	2 370	672
1980	27 570	46 439	74 009	2 268	2 633	901	4 079	822
1985	27 349	55 595	82 944	2 513	3 484	5 997	5 144	853
1987	27 981	58 566	86 547	2 566	4 114	6 680	5 754	926
1988	28 980	65 318	94 298	2 689	4 238	6 927	5 980	947

13.6. BEKAPCSOLT TÁVBESZÉLŐÁLLOMÁSOK

(darab)

	1970	1980	1985	1987	1988
Összesen					
Lakásokon felszerelt állomások	237 118	404 303	498 974	555 989	593 074
Ebből: különvonalu iker	74 709	91 218	136 694	169 300	190 365
Közületeknél felszerelt állomások	162 409	313 085	362 280	386 689	402 709
Ebből: különvonalu iker	150 479	197 169	219 946	235 060	242 107
Nyilvános állomások	134 980	176 523	198 421	212 546	218 916
Ebből: postai utcai	15 499	20 646	21 525	22 514	23 191
Főállomások összesen	11 468	15 771	19 880	21 699	23 044
Ebből: postai utcai	3 367	4 552	3 609	3 655	3 560
Főállomások összesen	3 456	7 324	11 464	13 285	14 551
Ebből: különvonalu iker	399 065	617 243	738 800	812 748	858 225
Ebből: különvonalu iker	220 698	282 542	354 067	402 653	431 547
Az összes főállomáshoz: távhívásba kapcsolt	178 367	334 701	384 733	410 095	426 678
Mellékállomások ^{a/}	-	467 813	600 430	681 791	731 299
Mellékállomások ^{a/}	313 276	644 052	745 708	796 717	815 914
<i>Távbeszélőhelyek összesen</i>	<i>712 341</i>	<i>1 261 295</i>	<i>1 484 508</i>	<i>1 609 465</i>	<i>1 674 139</i>
100 lakosra jutó beszélőhely	6,90	11,77	13,95	15,18	15,81
Ebből: Budapesten					
Lakásokon felszerelt állomások	172 755	263 390	288 611	304 944	313 104
Ebből: különvonalu iker	42 681	41 432	49 357	57 686	62 556
Közületeknél felszerelt állomások	130 074	221 958	239 254	247 258	250 548
Ebből: különvonalu iker	65 489	88 007	95 312	103 701	107 760
Nyilvános állomások	57 769	76 809	84 576	92 216	95 700
Ebből: postai utcai	7 720	11 198	10 736	11 485	12 060
Főállomások összesen	5 284	7 512	8 656	9 027	9 472
Ebből: postai utcai	245	185	161	163	108
Főállomások összesen	2 108	4 270	5 541	6 021	6 382
Ebből: különvonalu iker	243 528	358 909	392 579	417 672	430 336
Ebből: különvonalu iker	105 351	124 927	141 822	158 205	167 121
Az összes főállomáshoz: távhívásba kapcsolt	138 177	233 982	250 757	259 467	263 215
Mellékállomások ^{a/}	-	319 121	354 628	386 749	401 875
Mellékállomások ^{a/}	163 101	313 591	345 506	361 995	361 940
<i>Távbeszélőhelyek összesen</i>	<i>408 629</i>	<i>672 500</i>	<i>738 085</i>	<i>779 667</i>	<i>792 276</i>
100 lakosra jutó beszélőhely	20,32	32,64	35,48	37,06	37,46

a/ Alközponti és főállomáshoz kapcsolódó nem alközponti mellékállomások együtt.

13.7. TELEFONBESZÉLGETÉSEK, TELEX-ELŐFIZETŐK

	1970	1980	1985	1987	1988
Belföldi telefonbeszélgetések, millió db					
Helyi	638	829	908	1 021	1 057
Ebből: automata távhívással	-	691	817	946	999
Távolsági	36	82	126	153	169
Ebből: automata távhívással	14	40	85	112	131
Nemzetközi távbeszélőforgalom					
Belföldről kezdeményezett ^{a/} száma, 1 000 db	401	3 797	11 505	15 854	17 946
Távgépiró /telex/ előfizetők	2 794	8 132	10 782	11 960	12 614

a/ Számított adat /egy beszélgetés átlagos időtartama alapján/.

14. Energiagazdálkodás

14.1. AZ ALAPENERGIA-HORDOZÓK TERMELÉSE

Megnevezés	1970	1975	1980	1985	1987	1988
Terajoule						
Szén	383 662	307 281	290 719	263 104	255 346	238 600
Szénhidrogének	212 475	275 155	326 069	359 717	340 126	315 500
Ebből: kőolaj	79 417	82 246	83 289	80 457	76 303	79 900
bányászati PB gáz	3 460	5 244	10 982	10 500	11 031	11 200
földgáz	124 021	180 589	213 125	244 262	229 541	203 800
gazolin	5 577	7 076	18 673	24 498	23 251	20 600
Atomerőművi villamos energia	-	-	-	64 796	109 855	134 500
Vizierőművi villamos energia	1 165	1 975	1 319	1 549	1 694	1 700
Tűzifa	14 200	13 238	14 113	14 388	13 688	13 500
<i>Összesen</i>	<i>611 502</i>	<i>597 649</i>	<i>632 220</i>	<i>703 554</i>	<i>720 709</i>	<i>703 800</i>
Százalékos megoszlás						
Szén	62,7	51,4	46,0	37,4	35,4	33,9
Szénhidrogének	34,8	46,1	51,6	51,1	47,2	44,8
Ebből: kőolaj	13,0	13,8	13,2	11,4	10,6	11,3
bányászati PB gáz	0,6	0,9	1,7	1,5	1,5	1,6
földgáz	20,3	30,2	33,7	34,7	31,9	29,0
gazolin	0,9	1,2	3,0	3,5	3,2	2,9
Atomerőművi villamos energia	-	-	-	9,2	15,3	19,1
Vizierőművi villamos energia	0,2	0,3	0,2	0,2	0,2	0,3
Tűzifa	2,3	2,2	2,2	2,1	1,9	1,9
<i>Összesen</i>	<i>100,0</i>	<i>100,0</i>	<i>100,0</i>	<i>100,0</i>	<i>100,0</i>	<i>100,0</i>

14.2. AZ ENERGIAHORDOZÓ-FORRÁSOK SZERKEZETE*

Megnevezés	1970	1975	1980	1985	1987	1988
Szénfélések	50,1	36,3	28,8	26,7	23,8	23,2
Szénhidrogének	43,4	57,7	63,6	59,9	59,9	58,4
Ebből: kőolaj és kőolajtermékek ^{a/}	29,9	39,1	37,4	32,8	32,1	31,6
földgáz	13,5	18,6	26,2	27,1	27,8	26,8
Egyéb energiahordozók	6,5	6,0	7,6	13,4	16,3	18,4
<i>Összesen</i>	<i>100,0</i>	<i>100,0</i>	<i>100,0</i>	<i>100,0</i>	<i>100,0</i>	<i>100,0</i>
Ebből: a behozatal aránya, %	37,2	46,4	52,2	50,1	49,2	50,8

* A népgazdasági összes termelés és behozatal együtt, fűtőérték alapján.
a/ PB gázzal és gazolinnal együtt.

14.3. A TERMELÉS ARÁNYA A FONTOSABB ENERGIAHORDOZÓK NÉPGAZDASÁGI FELHASZNÁLÁSÁBÓL*

Megnevezés	1970	1975	1980	1985	1986	1987
Szén	88,2	87,9	87,9	85,3	83,5	82,3
Kőolaj	32,1	21,0	21,3	23,2	22,4	22,3
Földgáz	94,8	87,4	63,8	66,1	59,4	59,0
Kocsz	52,5	43,4	43,1	30,2	35,3	54,6
Benzin	124,1	100,8	84,9	104,5	112,2	108,0
Gáz- és tüzelőolaj	97,1	95,3	84,2	89,7	100,8	95,2
Fűtőolaj	101,5	102,2	106,8	74,3	77,5	66,5

* Fűtőérték alapján.

14.4. A NÉPGAZDASÁG ENERGIAFELHASZNÁLÁSA

Év	Ipar	Építőipar	Mezőgazdaság és erdőgazdálkodás, vízgazdálkodás	Közlekedés, posta és távközlés	Lakosság	Egyéb	Összesen
Százalékos megoszlás							
1975	51,9	3,0	7,7	8,1	21,2	8,1	100,0
1980	50,5	2,8	7,8	7,1	23,8	8,0	100,0
1985	46,4	1,9	7,7	5,9	28,4	9,7	100,0
1987	45,6	1,7	7,7	5,8	29,2	10,0	100,0
1988	45,4	1,7	7,6	6,0	29,2	10,1	100,0
1970 = 100,0							
1975	114,5	133,1	163,3	98,0	120,2	118,5	117,7
1976	120,4	135,1	167,2	97,1	133,9	104,7	122,7
1977	125,0	161,6	179,0	100,8	136,0	119,7	128,5
1978	131,4	156,3	197,3	105,2	152,3	129,8	137,4
1979	129,8	144,1	192,4	101,4	155,5	143,2	137,4
1980	130,2	145,3	193,1	99,8	157,2	138,3	137,5
1981	127,0	137,9	195,3	97,4	160,4	146,3	136,8
1982	125,2	132,2	197,0	93,8	168,5	158,5	138,2
1983	124,8	115,9	187,4	87,5	169,9	151,0	136,1
1984	127,8	107,4	199,4	87,9	180,6	160,2	141,1
1985	125,6	103,7	200,0	88,3	197,0	174,9	144,5
1986	126,2	101,6	195,4	88,0	194,8	174,0	143,9
1987	126,5	94,3	205,2	88,8	207,5	185,7	148,1
1988	124,2	94,6	200,3	90,0	204,8	183,9	146,0
1980 = 100,0							
1981	97,5	94,9	101,1	97,6	102,0	105,8	99,5
1982	96,1	91,0	102,0	94,0	107,2	114,6	100,5
1983	95,8	79,8	97,0	87,7	108,0	109,2	99,0
1984	98,1	73,9	103,2	88,1	114,8	115,9	102,7
1985	96,4	71,4	103,5	88,5	125,2	126,6	106,2
1986	96,9	70,0	101,1	88,2	123,8	126,0	104,8
1987	97,1	65,0	106,2	89,0	131,8	134,4	107,8
1988	95,4	65,3	103,7	90,2	130,1	133,1	106,3
Előző év = 100,0							
1985	98,3	96,6	100,3	100,4	109,1	109,2	102,4
1986	100,5	98,0	97,7	99,7	98,9	99,5	99,6
1987	100,2	92,8	105,0	100,9	106,5	106,7	102,9
1988	98,2	100,4	97,6	101,4	98,7	99,0	98,6

14.5. AZ ENERGIAHORDOZÓK FELHASZNÁLÁSA A NÉPGAZDASÁGBAN ÉS EGYES ÁGAZATOKBAN*

ITJ szám	Megnevezés	/1 000 tonna/				
		1975	1980	1985	1987	1988
11-1	Szén	26 608	27 673	25 587	25 526	23 847
	ipar	21 937	23 175	20 531	21 624	20 278
	építőipar	68	47	50	34	25
	mezőgazdaság és erdőgazdálkodás	96	88	175	141	117
	közlekedés, posta és távközlés	937	384	106	71	59
	vízgazdálkodás	14	8	8	7	6
	lakosság	2 990	3 386	4 203	3 112	2 969
	egyéb	566	585	514	537	393
11-11	Lignit	6 852	8 451	7 203	7 162	5 803
	ipar	6 851	8 449	7 032	7 082	5 712
11-12	Barnaszén	14 768	14 200	13 868	13 425	13 306
	ipar	11 173	10 539	10 282	10 439	10 457
	közlekedés, posta és távközlés	504	219	83	59	48
	lakosság	2 479	2 820	2 911	2 367	2 377
11-13, 14	Feketeszén és antracit	4 988	5 022	4 516	4 939	4 738
	ipar	3 913	4 187	3 217	4 103	4 109
	közlekedés, posta és távközlés	433	165	23	12	11
	lakosság	510	566	1 133	684	534
11-2	Kőolaj ^{a/}	9 657	9 789	8 948	9 337	8 653

* Az energiahordozók felhasználása a gazdálkodó szervezetek vásárolt, vagy saját termelésű készleteiből gyártmányok előállítására, beruházás, felújítás, karbantartás, üzemeltetés stb. céljára a raktárból kivételezett, illetve elfogyasztott anyagok mennyiségét jelenti.

a/ Az egész mennyiséget az ipar használja fel.

**14.5. AZ ENERGIAHORDOZÓK FELHASZNÁLÁSA A NÉPGAZDASÁGBAN
ÉS EGYES ÁGAZATOKBAN (folytatás)**

/1 000 tonna/

ITJ szám	Megnevezés	1975	1980	1985	1987	1988
11-3	Földgáz, millió m ³	5 919	9 688	10 894	11 771	11 364
	ipar	5 102	8 120	8 066	8 120	7 624
	építőipar	47	71	97	105	98
	mezőgazdaság és erdőgazdálkodás	45	99	301	352	342
	közlekedés, posta és távközlés	40	66	121	150	138
	vizgazdálkodás	6	14	28	35	34
	lakosság	314	598	1 067	1 576	1 667
	egyéb	365	720	1 214	1 433	1 461
11-52, 53	Szén- és félkokszbrikett	1 565	1 816	2 409	3 025	3 162
	ipar	23	25	25	26	25
	építőipar	14	10	7	7	6
	mezőgazdaság és erdőgazdálkodás	14	14	17	25	19
	közlekedés, posta és távközlés	78	23	34	41	40
	vizgazdálkodás	2	3	3	4	3
	lakosság	1 267	1 594	2 119	2 701	2 790
	egyéb	167	147	204	221	279
14-1	Villamos energia, millió kWh	20 807	26 467	31 772	33 811	33 736
	ipar	12 288	14 652	15 947	16 615	16 317
	építőipar	289	389	339	334	324
	mezőgazdaság és erdőgazdálkodás	1 222	1 568	1 910	2 031	2 039
	közlekedés, posta és távközlés	1 211	1 488	1 681	1 787	1 828
	vizgazdálkodás	450	625	835	906	906
	lakosság	3 186	5 020	7 396	8 134	8 227
	egyéb	2 161	2 725	3 664	4 004	4 095
54-21	Fekete kőszénkocsz	2 221	2 240	2 010	1 734	1 667
	ipar	1 934	1 952	1 759	1 532	1 539
	építőipar	12	9	5	3	3
	mezőgazdaság és erdőgazdálkodás	14	9	8	7	6
	közlekedés, posta és távközlés	17	17	8	6	5
	vizgazdálkodás	3	4	1	1	1
	lakosság	91	128	147	127	89
	egyéb	150	121	82	58	24
54-21-1, 2	Kohókocsz és öntődei kocsz	1 661	1 691	1 572	1 354	1 363
	ipar	1 657	1 688	1 565	1 348	1 357
54-21-3	Ipari és háztartási kocsz	560	549	438	380	304
	ipar	277	264	194	184	182
	lakosság	91	128	147	127	89
55-11-4	Propán-butángáz keverék	223	257	308	295	285
	ipar	12	11	14	6	5
	lakosság	205	238	283	277	266
55-13	Benzin	1 741	2 462	2 295	2 441	2 489
	ipar	740	1 212	1 121	1 078	1 033
	építőipar	62	72	34	26	24
	közlekedés, posta és távközlés	219	209	53	39	38
	lakosság	437	639	904	1 087	1 173
55-14	Petróleum	131	198	224	223	267
	ipar	5	6	9	20	44
	közlekedés, posta és távközlés	78	131	149	136	149
	lakosság	5	2	4	3	4
55-15, 16	Gázolaj és tüzelőolaj	3 662	4 432	3 750	3 464	3 169
	ipar	545	595	634	474	407
	építőipar	178	195	115	116	112
	mezőgazdaság és erdőgazdálkodás	1 155	1 321	998	1 021	980
	közlekedés, posta és távközlés	618	759	786	770	750
	vizgazdálkodás	49	66	62	67	67
	lakosság	762	975	714	585	501
	egyéb	355	521	441	431	352
55-22	Fűtőolaj	3 362	3 045	2 863	2 351	1 811
	ipar	3 176	2 778	2 659	2 203	1 649
	közlekedés, posta és távközlés	76	92	73	67	74
94-36/38	Tűzifa	1 627	1 722	2 169	1 986	1 710
	ipar	99	88	91	80	70
	mezőgazdaság és erdőgazdálkodás	92	109	187	191	157
	lakosság	1 308	1 399	1 758	1 562	1 365

14.6. ENERGIAHORDOZÓK FELHASZNÁLÁSA AZ IPARBAN*

/terajoule/

Év, ágazat	Összesen	Ebből					
		szén és brikett	kokszt	benzin	gázolaj és tüzelő- olaj	fűtőolaj	földgáz
1970	338 929	29 387	50 690	6 468	12 962	14 846	69 446
1975	401 725	23 458	52 377	23 201	16 710	21 930	86 341
1980	463 564	16 667	52 942	39 299	18 001	20 754	113 747
1985	436 963	13 009	47 835	36 817	13 303	9 335	116 869
1986	436 969	11 856	46 829	36 350	12 713	8 045	121 100
1987	433 525	11 342	42 625	35 369	13 450	9 502	117 234
Ebből:							
Bányászat	25 388	1 135	6	505	2 645	174	9 473
Villamosenergia ipar	18 312	8	15	309	313	3	13
Kohászat	122 567	2 486	40 506	130	1 046	4 045	28 567
Gépipar	33 237	186	935	770	2 556	211	6 452
Építőanyagipar	48 537	6 984	598	185	1 060	4 578	27 114
Vegyipar	119 656	11	6	32 318	765	62	41 512
Könnnyűipar	26 584	172	58	370	803	70	1 125
Egyéb ipar	1 326	32	5	69	96	-	147
Élelmiszeripar	37 918	328	496	713	4 166	359	2 831

* Közvetlen felhasználás /a más energiahordozóra való átalakítás céljából történt felhasználást nem tartalmazza/.

14.7. ENERGIAHORDOZÓK FELHASZNÁLÁSA A MEZŐGAZDASÁGBAN*

Felhasználás	Szén, 1 000 t	Földgáz, ³ millió m ³	Villamos energia, millió kWh	Benzin	Gáz- és tüzelőolaj	Tüzipa
1980	87,3	89,3	1 442,3	97,2	1 270,6	85,8
1985	178,0	290,8	1 774,8	82,4	994,1	180,7
1986	167,1	282,5	1 758,0	79,1	943,3	159,6
1987	151,3	332,7	1 848,7	79,4	973,7	153,8
1988	134,0	329,9	1 847,4	75,0	942,5	156,1
Ebből: traktor	-	-	-	0,3	371,6	-
tehergépkocsi	-	-	-	29,7	152,5	-
szárítógépek	0,0	109,4	185,9	-	116,8	0,0
állattartó épület	15,8	64,5	631,1	0,6	81,1	36,8
ipari tevékenység	36,4	32,3	559,6	1,6	45,0	34,6

* Az Állami Energetikai és Energiabiztonságtechnikai Felügyelet adatai.

14.8. ÜZEMANYAG-FELHASZNÁLÁS A KÖZHASZNÁLTATÚ KÖZLEKÉSBEN

/terajoule/

Év, ágazat	Összesen	Ebből					
		szén	gázolaj	motor- benzin	fűtőolaj	petróleum	villamos energia
1980	53 578	6 339	28 442	8 913	758	5 537	3 589
1985	43 058	378	29 952	1 736	819	6 250	3 923
1986	42 098	104	29 980	1 217	832	5 967	3 998
1987	41 571	33	29 115	1 064	941	6 263	4 155
1988	41 305	0	28 765	926	1 041	6 300	4 273
Ebből: Vasúti közlekedés	10 837	0	7 788	-	-	-	3 049
Közúti és kötött- pályás helyi közlekedés	21 832	-	19 682	926	-	-	1 224
Vízi közlekedés	2 336	-	1 295	-	1 041	-	-
Légi közlekedés	6 300	-	-	-	-	6 300	-

14.9. A NÉPGAZDASÁG VILLAMOSENERGIA-MÉRLEGE

/millió kWh/

Megnevezés	1970	1975	1980	1985	1987	1988
Forrás						
Közcélu erőművek termelése	13 386	19 358	22 664	25 821	28 754	28 228
Egyéb ipari erőtelepek termelése	1 156	1 107	1 210	904	939	951
Ipar termelése együtt	14 542	20 465	23 874	26 725	29 693	29 179
Egyéb erőtelepek termelése	0	7	1	71	56	54
Hazai termelés összesen	14 542	20 472	23 875	26 796	29 749	29 233
Ebből: hőerőművi	14 454	20 312	23 763	20 161	18 594	15 619
atomerőművi	-	-	-	6 480	10 986	13 445
Villamosenergia-behozatal	4 058	5 802	10 182	12 732	12 610	13 614
<i>Források összesen</i>	<i>18 600</i>	<i>26 274</i>	<i>34 057</i>	<i>39 528</i>	<i>42 359</i>	<i>42 847</i>
Elosztás						
Erőmű önfogyasztás	1 416	1 834	1 963	2 243	2 534	2 570
a közcélu erőművekben	1 258	1 656	1 794	2 079	2 390	2 421
az egyéb erőtelepeken	158	178	169	164	144	149
Hálózati és transzformátor-veszteségek	1 513	1 955	2 832	3 589	4 017	4 219
Belföldi felhasználás/ Villamosenergia-kivitel	15 008	20 807	26 467	31 772	33 811	33 736
Elosztás összesen	18 600	26 274	34 057	39 528	42 359	42 847

a/ Erőmű önfogyasztás, hálózati és transzformátor-veszteségek nélkül.

14.10. A HAGYOMÁNYOS KÖZCÉLÚ HŐERŐMŰVEK TÜZELŐANYAG-FELHASZNÁLÁSA*

Megnevezés	Százalékos megoszlás					1988	
	1975	1980	1985	1987	1988	1980	1987
						százalékában	
Szén összesen	56,7	51,2	48,6	53,2	57,0	83,8	93,3
Ebből: feketeszén	7,2	6,9	5,3	6,8	7,4	81,6	95,5
barnaszén	33,9	27,2	26,8	29,4	33,8	93,7	100,2
lignit	15,6	17,1	16,5	17,0	15,8	69,0	80,6
Ahydrált lignit	0,1	0,1	-	-	-	-	-
Szénhidrogének összesen	43,2	48,7	51,4	46,8	43,0	66,5	80,1
Ebből: fűtőolaj	23,7	13,9	21,2	17,9	11,1	60,6	54,2
földgáz	19,5	34,8	30,2	28,9	31,9	68,8	96,2
<i>Összesen</i>	<i>100,0</i>	<i>100,0</i>	<i>100,0</i>	<i>100,0</i>	<i>100,0</i>	<i>75,3</i>	<i>87,2</i>

* Fűtőérték alapján.

14.11. AZ IPAR VILLAMOSENERGIA-MÉRLEGE

/millió kWh/

Év, ágazat	Termelés	Vásárlás	Erőművi önfogyasztás /-/	Hálózati és transzformátor-veszteség /-/	Eladás /-/	Felhasználás összesen	Összes felhasználásból		
							motor-hajtásra	világításra	technológiai célra
1970	14 542	13 620	1 416	1 513	15 293	9 940	6 750	571	2 398
1975	20 465	17 797	1 834	1 955	22 185	12 288	8 361	785	2 840
1980	23 874	24 219	1 963	2 832	28 646	14 652	9 890	911	3 510
1985	26 725	28 040	2 230	3 589	32 999	16 947	10 582	1 020	3 930
1987	29 693	28 549	2 531	4 017	35 079	16 615	11 085	1 053	4 023
1988	29 179	29 360	2 566	4 219	35 437	16 317	10 783	1 050	4 006
Ebből:									
Bányászat	6	1 793	-	14	24	1 761	1 613	59	53
Villamosenergia ipar	28 354	13 668	2 429	4 050	35 319	224	130	52	17
Kohászat	331	3 895	82	35	2	4 107	2 014	123	1 921
Gépipar	7	1 976	2	11	37	1 933	1 082	256	465
Építőanyagipar	-	1 151	-	1	2	1 148	980	58	95
Vegyipar	210	3 734	10	75	32	3 827	2 539	128	1 050
Könnnyűipar	93	1 677	16	28	3	1 723	1 228	228	219
Egyéb ipar	-	62	-	-	-	62	36	12	12
Élelmiszeripar	178	1 404	27	5	18	1 532	1 161	134	174

a/ Ebből: behozatal 13 614 millió kWh. - b/ Ebből: kivitel 2 322 millió kWh.

15. Anyagfelhasználás

15.1. A FONTOSABB ANYAGOK FELHASZNÁLÁSA A NÉPGAZDASÁGBAN ÉS EGYES ÁGAZATOKBAN

		/1 000 m ² /				
ITJ szám	Megnevezés	1975	1980	1985	1987	1988
Építőanyagok						
15-11	Cement, 1 000 tonna	4 809	5 231	4 336	4 807	4 306
	ipar	752	849	699	733	654
	építőipar	2 103	2 186	1 268	1 484	1 196
	lakosság	1 155	1 343	1 659	1 888	1 762
15-13	Égetett darabos mész, 1 000 tonna	864	821	954	962	962
	ipar	394	455	627	647	654
	építőipar	103	61	33	28	24
	lakosság	302	222	238	220	228
15-31,51	Tégla ^{a/} , millió darab	2 207	2 014	2 065	2 109	1 897
16-21	építőipar	425	274	155	145	159
	lakosság	1 316	1 204	1 472	1 656	1 478
15-32-1	Égetett tetőcserép ^{b/} , millió darab	159	110	105	114	96
	építőipar	7	5	6	5	7
	lakosság	137	88	85	89	75
16-11-1	Azbesztcement tetőfedőlemez	7 081	6 222	7 695	6 974	6 217
	építőipar	539	338	460	400	423
	lakosság	5 254	4 972	6 275	5 647	4 921
16-11-2	Azbesztcement hullámlemez és idom	16 215	15 969	14 910	15 916	13 338
	építőipar	1 728	1 076	586	533	391
	lakosság	7 783	8 237	9 737	10 462	8 937
17-11	Falburkoló csempe	4 483	5 713	5 511	5 866	4 485
	építőipar	1 389	1 351	931	783	639
	lakosság	1 853	3 318	3 505	3 845	3 013
17-15	Padlóburkoló kerámia lap	2 290	3 249	4 468	5 289	5 067
	építőipar	684	719	604	570	488
	lakosság	830	1 706	2 923	3 589	3 394
18-12	Huzott síküveg ^{c/}	12 248	15 763	15 160	14 490	15 336
	ipar	5 000	8 806	7 587	7 581	7 093
	építőipar	4 298	3 326	2 408	1 956	1 449
	lakosság	2 241	2 631	3 322	3 049	3 447
19-36	Fedéllemez	40 015	37 141	33 556	35 618	31 412
	ipar	3 406	3 647	4 700	3 524	3 024
	építőipar	17 885	13 408	7 938	8 242	6 675
	mezőgazdaság és erdőgazdálkodás	3 222	2 528	2 320	2 285	1 734
	lakosság	12 305	11 993	12 259	16 394	15 238
55-23	Bitumen, 1 000 tonna	642	559	459	483	467
	ipar	181	166	200	244	254
	építőipar	333	271	168	147	135
	közlekedés, posta és távközlés	73	65	53	44	37
62-21,22	Parketta és falléc	3 399	2 440	2 120	2 386	1 976
	ipar	107	80	39	37	18
	építőipar	902	495	371	314	234
	lakosság	1 873	1 160	1 110	1 337	1 174

Megjegyzés: Az anyagfelhasználás a gazdálkodó szervezetek vásárolt, vagy saját termelésű készleteiből gyártmányok előállítására, beruházásra, felújításra, karbantartásra, üzemeltetésre stb. céljára a raktárból kivételezett, illetve elfogyasztott anyagok mennyiségét jelenti.

a/ Kisméretű téglaelegységre átszámítva. - b/ Kupcserép nélkül. - c/ 2 mm-es vastagságúra átszámítva.

**15.1. A FONTOSABB ANYAGOK FELHASZNÁLÁSA A NÉPGAZDASÁGBAN
ÉS EGYES ÁGAZATOKBAN (folytatás)**

/1 000 tonna/

ITJ szám	Megnevezés	1975	1980	1985	1987	1988
Kohászati alapanyagok és termékek						
12-11,12	Vasérc ^{a/}	4 204	4 013	3 607	3 148	3 232
21-14-1	Acélnyersvas ^{a/}	2 205	2 262	2 187	2 237	2 328
21-14-2/4	öntödei nyersvas	177	177	144	126	111
-14-9-/1,2/	ipar	170	169	135	119	101
21-31,32	Vasöntvény	284	275	238	235	230
	ipar	253	249	211	207	203
	építőipar	8	8	7	6	6
	közlekedés, posta és távközlés	12	13	13	14	12
21-33	Acélöntvény	65,3	55,0	45,8	44,2	32,0
	ipar	62,5	52,7	44,6	42,6	30,4
	közlekedés, posta és távközlés	1,4	1,7	0,9	0,8	0,9
21-4	Kovácsolt és sajtolt acél termék	144	144	142	156	134
	ipar	133	133	133	146	123
	építőipar	2	2	1	1	1
	közlekedés, posta és távközlés	7	8	8	8	8
21-6/7	Hengerelt acél	2 288	2 387	2 193	2 219	2 177
	ipar	1 722	1 742	1 653	1 673	1 640
	építőipar	368	375	238	226	209
	mezőgazdaság és erdő- gazdálkodás	52	66	71	63	65
	közlekedés, posta és távközlés	92	93	83	81	78
	vizgazdálkodás	13	26	15	17	20
	egyéb	41	85	133	159	165
21-64/66-14	Betonacél	282	304	192	191	189
	ipar	48	49	33	32	29
	építőipar	209	216	115	113	97
	mezőgazdaság és erdő- gazdálkodás	9	8	7	8	10
21-8	Melegen hengerelt acélcső	181	178	154	170	142
	ipar	111	112	103	117	98
	építőipar	50	45	32	28	25
22-1	Huzott, hántolt és csiszolt acélrud	56,3	62,1	63,9	76,3	79,4
	ipar	51,5	53,4	56,4	63,4	66,5
22-2	Hidegen huzott acélhuzal	195	228	193	182	177
	ipar	132	166	145	149	141
	építőipar	23	26	17	12	12
	mezőgazdaság és erdő- gazdálkodás	11	11	10	13	10
22-3	Hidegen hengerelt acélszalag	75	100	134	136	141
	ipar	73	97	131	133	136
22-4	Hegesztett acélcső	109	93	101	108	101
	ipar	17	14	24	24	19
	építőipar	57	29	26	33	24
22-5	Hidegen vont acélcső	22,9	27,3	27,2	30,4	28,5
	ipar	20,8	24,3	23,9	24,5	23,1
22-81-11	Ónozott acéllemez	51,0	56,4	57,9	61,0	57,7
	ipar	50,7	56,0	57,2	59,5	55,7
22-81-12	Horganyzott acéllemez	27,7	27,0	24,7	22,5	23,1
	ipar	17,0	16,5	17,2	16,9	15,6
	építőipar	3,6	2,3	1,5	1,4	1,9
23-11-1/3	Réz alapanyag	44,3	48,8	57,3	56,5	56,3
-12/14-2/3	ipar	44,2	48,6	54,2	53,7	51,7
-11/14-9						
23-11-4/6	Réz termék, hengerelt, sajtolt és huzott	21,1	22,0	27,8	26,1	23,5
	ipar	20,4	21,1	26,0	23,7	21,6
23-13/14-4/6	Sárgaréz termék, hengerelt, sajtolt és huzott	15,2	15,1	15,5	16,4	14,9
	ipar	14,7	14,9	14,6	14,9	13,6
23-21-11	Kohóhorgany és finomított horgany	25,5	25,0	24,9	26,9	25,8
-21-21,22	ipar	25,4	24,6	23,3	24,4	22,6
23-41-11	Kohóólom és finomított ólom	13,9	12,3	13,1	13,8	13,0
-41-21,22	ipar	13,2	10,8	10,9	11,4	10,7
23-51-11	Kohóón és finomított ón, tonna	1 666	1 607	1 279	1 278	1 083
-51-21,22	ipar	1 282	1 092	691	623	592

a/ Az egész mennyiséget az ipar használja fel.

15.1. A FONTOSABB ANYAGOK FELHASZNÁLÁSA A NÉPGAZDASÁGBAN
ÉS EGYES ÁGAZATOKBAN (folytatás)

/1 000 tonna/

ITJ szám	Megnevezés	1975	1980	1985	1987	1988
Kohászati alapanyagok és termékek (folytatás)						
12-6	Bauxit ^{a/}	2 277	2 437	2 412	2 594	2 577
24-11-2	Kalcinált timföld ipar	170 170	188 188	194 193	165 165	164 164
24-21-21/24 -21/22-3 -22-11/13-1	Aluminium tömb és tuskó ipar	166 166	166 166	199 195	207 207	207 206
24-21/22-41-2 -21/22-42-2,3	Hengerelt aluminium lemez és szalag ipar	62,1 56,2	75,2 67,9	83,3 71,9	90,1 79,3	92,7 80,9
24-21/22-5,6	Sajtolat és huzott aluminium termék ipar	53,6 51,2	56,3 53,0	63,3 59,5	63,0 57,9	65,1 61,5
Vegyipari alapanyagok és termékek						
13-31	Nyersfoszfát	615	645	568	683	589
59-31-31	ipar	583	644	559	683	589
31-14-3	Kén	184	173	169	174	162
13-2	ipar	184	173	168	174	162
51-34-2-/1/	Kénsav ^{b/}	607	523	478	537	472
	ipar	604	519	475	532	467
51-41-2-/1/	Nátriumhidroxid ^{c/}	206	231	226	258	242
	ipar	205	231	224	256	241
51-61-21-/1/	Nátriumkarbonát	140	188	194	186	198
	ipar	138	186	194	184	195
52-11-21	Etilén ^{a/}	41	131	137	274	312
52-12-11-1	Metilalkohol ^{a/}	38,4	50,0	60,4	62,0	60,9
52-12-31-1	Aceton	10,6	11,4	11,6	11,5	10,3
	ipar	10,4	11,2	11,5	11,4	10,1
52-12-51-2	Ecetsav ^{a/}	11,3	12,4	15,4	17,7	20,2
52-21-11-1	Benzol ^{a/}	10,1	12,2	19,8	18,8	15,4
52-21-11-2	Toluol	16,3	13,8	15,4	12,1	12,1
	ipar	16,3	13,7	15,2	12,0	12,0
52-22-11	Fenol ^{a/}	13,1	11,1	11,7	7,5	9,6
52-23-61	Ftálsavanhidrid ^{a/}	10,7	14,5	17,4	15,6	16,1
56-11	Nyersgumi	19,6	17,8	14,6	12,7	12,6
	ipar	19,2	17,3	14,2	12,4	12,3
56-12	Mügmü	30,1	39,8	44,8	48,6	51,0
	ipar	29,8	39,3	44,4	48,1	50,4
56-31-4	Személygépkocsi és 7x9-es targonca abroncsköpeny, 1 000 darab	803	1 165	1 451	1 136	1 288
-31-91-/1/	ipar	105	128	110	117	121
	mezőgazdaság és erdő- gazdálkodás	54	44	44	52	41
	lakosság	520	886	1 170	850	988
56-31-5	Teher-, társásgépkocsi és egyéb targonca abroncsköpeny, 1 000 darab	711	928	857	891	869
-31-91-/2/	ipar	249	286	300	333	297
	mezőgazdaság és erdő- gazdálkodás	159	184	155	142	146
	közlekedés, posta és távközlés	165	201	180	178	179
57-11-1	Polietilén és polietilén granulátum	63	105	134	165	164
-21-2	ipar	59	99	124	154	150
57-11-2	Polipropilén és polipropilén granulátum	10,4	27,5	45,9	57,3	70,1
-21-3	ipar	10,1	26,7	43,7	53,8	64,5
57-12-11	PVC por és külföldi kemény PVC granulátum	53	79	110	117	113
-21-11-/1/	ipar	53	79	108	115	111
57-13	Polisztirol és sztírol kopolimer	20,3	30,4	36,6	35,9	31,0
	ipar	17,6	25,6	28,9	31,2	27,8
57-8	Vegyí szálak	55,3	67,3	68,5	74,0	72,9
	ipar	55,1	65,9	64,5	67,2	68,0
57-31-44-1	Textilhordozós műbőr, millió m ²	17,7	20,8	19,2	15,4	16,1
	ipar	14,7	17,5	16,2	12,3	11,8
59-11	Pigmentek	25,9	26,9	28,0	28,8	23,8
	ipar	23,4	24,1	26,1	26,7	22,5

a/ Az egész mennyiséget az ipar használja fel. - b/ 100 %-os, regenerált mennyiséggel együtt. -
c/ 97,5 %-os.

**15.1. A FONTOSABB ANYAGOK FELHASZNÁLÁSA A NÉPGAZDASÁGBAN
ÉS EGYES ÁGAZATOKBAN (folytatás)**

/1 000 tonna/

ITJ szám	Megnevezés	1975	1980	1985	1987	1988
Könnnyűipari alapanyagok és termékek						
61-21	Fenyőfűrészáru, 1 000 m ³	1 392	1 161	1 090	1 302	1 219
	ipar	551	459	297	352	297
	építőipar	282	205	181	193	181
	mezőgazdaság és erdő- gazdálkodás	164	166	252	271	259
	lakosság	181	121	186	279	269
61-22,23	Lombos fűrészáru, 1 000 m ³	294	480	454	497	532
	ipar	202	199	181	176	193
	építőipar	13	14	20	19	21
	mezőgazdaság és erdő- gazdálkodás	53	214	180	199	219
61-31-1,2	Síkpréselt rétegelt és farostlemez, 1 000 m ³	135	118	117	122	105
-34	ipar	80	83	64	64	59
-36,-1,5						
61-32	Betétes, faforgács- és pozdorjalemez, 1 000 m ³	241	302	341	347	333
-33-1,2	ipar	199	241	219	246	246
-36-2/4	lakosság	13	17	29	28	21
65-3,4	Papír és karton	560	660	685	731	719
	ipar	498	605	632	666	641
71-1	Pamut ^{a/}	60,9	60,5	60,1	64,3	64,8
71-51	Mosott gyapju	5,1	7,1	5,6	4,8	4,5
93-32-02	ipar	5,1	7,1	5,5	4,7	4,4
72-1	Pamut- és pamuttípusu fonal	72,5	72,5	70,2	71,4	72,3
	ipar	72,0	72,5	70,2	71,0	72,0
80-48-1	Nyers marhabőr ^{a/}	40,1	43,5	42,0	37,3	28,1

a/ Az egész mennyiséget az ipar használja fel.

15.2. A FONTOSABB HULLADÉKOK FELHASZNÁLÁSA A NÉPGAZDASÁGBAN

/1 000 tonna/

ITJ szám	Megnevezés	1981	1984	1985	1987	1988
18-99	Üveghulladék	205	167	165	144	139
21-91	Szállópor	141	135	105	69	63
21-92	Vaskohászati salak	2 201	2 048	1 978	2 149	1 834
21-93	Vashulladék	212	251	225	212	215
21-94	Acélhulladék és melléktermék	2 031	2 279	2 111	2 153	2 021
23-11/14-9	Réz- és rézötvtözet hulladék /Cu tartalomban/	18,3	27,2	26,1	22,6	24,0
23-21/22-9	Horganyhulladék és melléktermék /Zn tartalomban/	0,8	1,1	2,6	3,3	2,1
23-31/32-9	Nikkelhulladék és melléktermék /Ni tartalomban/	0,2	0,3	0,3	0,9	0,6
23-41/49-9	Ólomhulladék és melléktermék /Pb tartalomban/	0,3	0,4	0,4	0,6	1,0
24-21/22-9	Alumíniumhulladék /Al tartalomban/	19,8	26,2	20,0	23,0	16,9
56-19	Gumihulladék	11,0 ^{a/}	18,1	28,3	30,7	25,8
55-8	Szennyezett, használt kőolaj- feldolgozási termék	21,9 ^{a/}	19,3	18,8	25,1	25,2
57-29	Műanyag hulladék	18,4 ^{a/}	27,4	32,9	34,1	30,8
-98,99						
65-9	Papírhulladék	219	289	294	315	331
61-8	Faipari és egyéb fahulladék	446	536	496	553	495
67-82	Bőr- és szőrmeipari hulladék	0,9	2,0	2,0	1,8	1,2
68-8	Textilipari hulladék és melléktermék					
75-8	/szabászati és rongyhulladékkal/	17,4	25,7	26,4	34,4	35,3
78-99						

a/ 1982.

16. Belkereskedelem

16.1. A KISKERESKEDELEM FŐBB ADATAI*

1988

	Boltok száma	Vendéglátó- helyek száma	Hálózati lét- szám, IV. n.év, ezer fő	Eladási forgalom, milliárd Ft
Állami kereskedelem	17 680	8 533	177,7	435,9
Szövetkezeti kereskedelem	20 496	8 336	99,1	242,8
Együtt	38 176	16 869	276,8	678,7
Ebből: szerződéses	4 030	7 355	35,4	52,1 ^{a/}
Magánkereskedelem	25 563	6 978	60,3	18,7 ^{b/}
<i>Összesen</i>	<i>63 739</i>	<i>25 847</i>	<i>337,1</i>	<i>697,4</i>

* A nem belkereskedelemben sorolt szervezetekkel együtt. A létszám- és a forgalom adatok a kiskereskedelmi egységnek /boltoknak, vendéglátóhelyeknek/ nem minősülő értékesítőhelyek, raktárak, termelő üzemek adatait is tartalmazzák.

a/ A szerződésben meghatározott forgalom. - b/ A központi árualapból származó forgalom, az összes eladási forgalom 88,0 milliárd Ft-ra becsülhető.

16.2. A KISKERESKEDELMELI ELADÁSI FORGALOM ÁRUFŐCSOPORTOK SZERINT

Év	Élelmiszerek és élvezeti cikkek			Ebből		Iparcikkék			Kiskereskedelem Összesen
	bolti forgalma	vendéglátó forgalma	összesen	élelmi- szerek	élvezeti cikkek	ruházati cikkek	vegyes iparcikkék	összesen	
Folyó áron, millió Ft									
1985	159 221 ^{a/}	57 522 ^{a/}	216 743	126 779	88 632	62 692	241 016	303 708	520 451
1986	171 765 ^{a/}	59 226 ^{a/}	230 991	133 802	95 673	65 890	266 979	332 869	563 860
1987	189 860 ^{a/}	62 653 ^{a/}	252 513	149 388	101 926	74 362	313 502	387 864	640 377
1988	207 782	68 218	276 000	161 511	114 489	73 306	348 110	421 416	697 416
Volumenindex 1970 = 100,0									
1975	136,5	124,3	132,2	130,8	134,6	120,1	147,0	137,9	135,1
1980	155,3	125,8	145,3	134,4	163,4	122,0	182,1	161,8	153,9
1981	159,0	127,8	148,5	138,0	165,7	124,9	190,3	168,3	158,8
1982	161,0	126,0	149,3	138,5	167,5	121,6	195,5	171,0	160,7
1983	162,4	123,6	149,4	140,6	164,5	120,4	196,9	171,7	161,2
1984	162,9	119,2	148,2	138,1	165,2	116,8	201,0	173,4	161,5
1985	168,6	118,1	151,6	139,1	172,8	114,5	206,8	176,7	164,7
1986	177,5	115,4	156,5	144,1	177,1	110,7	219,4	183,9	170,6
1987	179,3	107,6	154,8	148,4	166,3	114,6	244,2	201,7	179,6
1988	176,1	90,1	146,0	136,8	164,0	94,3	233,5	187,8	167,9
1980 = 100,0									
1981	102,4	101,6	102,2	102,7	101,4	102,4	104,5	104,0	103,2
1982	103,8	100,3	102,8	103,1	102,5	99,7	107,4	105,7	104,4
1983	104,7	98,4	102,9	104,6	100,6	98,7	108,2	106,1	104,7
1984	105,0	94,8	102,1	102,8	101,0	95,8	110,5	107,2	104,9
1985	108,7	93,9	104,4	103,5	105,7	93,9	113,7	109,2	107,0
1986	114,4	91,7	107,7	107,3	108,4	90,8	120,6	113,7	110,9
1987	115,5	85,5	106,5	110,5	101,8	94,0	134,2	124,7	116,8
1988	113,4	71,6	100,4	101,9	100,4	77,4	128,3	116,1	109,2
Előző év = 100,0									
1985	103,5	99,1	102,3	100,7	104,6	98,0	102,9	101,9	102,0
1986	105,3	97,7	103,2	103,6	102,5	96,7	106,1	104,1	103,6
1987	101,0	93,2	98,9	103,0	93,9	103,5	111,3	109,7	105,3
1988	98,2	83,7	94,3	92,2	98,6	82,3	95,6	93,1	93,5

Megjegyzés: A kiskereskedelmi eladási forgalom a bolt- és vendéglátóhálózatnak a lakosság, a vállalatok és az intézmények részére történt áruértékesítést foglalja magában. A szerződéses üzletek és a magánkereskedelem eladása nem tényleges forgalmuknak megfelelően szerepel: a szerződéses üzleteknél a szerződésben meghatározott összeget, a magánkereskedelemben a központi árualapból származó forgalmat tartalmazza.

a/ A magánvendéglátás forgalma a bolti forgalomban szerepel.

**16.3. A KISKERESKEDELMI ELADÁSI FORGALOM
ÁRUCSOPORTOK SZERINT**

Árucsoport	1988		Értékinde		Árindex		Volumenindex	
	Folyó áron, millió Ft	% -os meg- oszlás	1980 = 100,0					
			1987	1988	1987	1988	1987	1988
Élelmiszerek és élvezeti cikkek								
Nyershús és belsőség	14 795	2,1	152,0	159,3	158,6	187,1	95,8	85,1
Huskészítmények	20 271	2,9	175,8	194,5	147,1	165,6	119,0	117,5
Baromfi, baromfikészítmények	6 628	1,0	230,4	259,6	130,7	156,1	176,3	166,3
Hal, halkészítmények	1 083	0,2	153,9	179,6	152,8	158,3	100,7	113,5
Tojás	850	0,1	104,8	102,2	131,3	126,8	79,8	80,6
Tej	8 168	1,2	153,7	192,0	138,5	167,7	111,0	114,5
Tejtermékek	13 155	1,9	222,8	279,5	135,1	176,8	164,9	158,1
Vaj	2 295	0,3	210,2	239,3	127,4	156,1	165,0	153,3
Zsír, zsírszalonna	1 768	0,3	110,2	114,7	107,4	121,4	102,6	94,5
Baromfi zsiradék	53	0,0	200,0	212,0	107,4	121,4	186,2	174,6
Étkezési szalonna, tepertő	1 770	0,3	225,1	254,3	124,1	150,0	181,4	169,5
Étolaj, margarin	3 117	0,5	195,6	208,6	131,1	132,9	149,2	157,0
Liszt	1 928	0,3	134,0	137,6	125,2	140,3	107,0	98,1
Rizs	1 006	0,1	163,5	137,1	134,7	134,0	121,4	102,3
Kenyér	7 867	1,1	158,3	173,5	150,5	164,9	105,2	105,2
Péksütemény	3 808	0,5	158,1	178,3	156,5	211,4	101,0	84,3
Szárzlesztés	1 335	0,2	163,8	165,4	139,0	149,1	117,8	110,9
Édesipari lisztesáru	3 186	0,5	166,9	195,6	167,3	226,4	99,8	86,4
Cukor	5 399	0,8	137,0	113,4	145,6	150,3	94,1	75,4
Cukorka, csokoládéfélék, kakaó	8 475	1,2	164,7	174,1	159,9	186,9	103,0	93,2
Burgonya	830	0,1	102,6	94,3	186,8	229,0	54,9	41,2
Gyümölcs- és zöldségfélék	3 725	0,5	105,8	102,6	180,1	172,5	58,7	59,5
Gyümölcs- és zöldség- készítmények	5 235	0,8	165,8	160,3	147,5	158,4	112,4	101,2
Déligyümölcs	2 163	0,3	110,4	128,2	129,1	148,2	85,5	86,5
Fűszerek és nem részletezett élelmiszerek	9 397	1,3	276,9	260,4	145,8	157,8	189,9	165,0
Tsz-ek, állami gazdaságok saját termelésű élelmiszer eladása	4 989	0,7	156,3	181,0
Vendéglátás ételforgalma	28 215	4,0	165,4	183,3	170,0	219,1	97,3	83,7
Élelmiszerek	161 511	23,2	167,0	180,5	151,0	177,2	110,5	101,9
Alkoholtartalmu italok	65 710	9,4	152,8	169,3	158,9	181,5	96,2	93,3
Alkoholmentes italok	12 668	1,8	213,5	239,2	137,0	163,0	155,8	146,7
Kávé, tea	12 436	1,8	135,2	136,2	160,9	164,3	84,0	82,9
Dohányárúk	22 798	3,3	182,6	219,3	158,3	185,7	115,4	118,1
Élvezeti cikkek	113 612	16,3	160,2	178,5	157,4	179,3	101,8	100,4
Egyéb kereskedelmi áru	877	0,1	182,2	133,3
<i>Összesen</i>	<i>276 000</i>	<i>39,8</i>	<i>164,2</i>	<i>179,5</i>	<i>154,0</i>	<i>178,5</i>	<i>106,5</i>	<i>100,4</i>
Ruházati cikkek								
Pamut- és pamuttípusu szövet ruházkodásra	2 861	0,4	190,3	233,9	146,0	155,4	130,3	150,4
Gyapju- és gyapjutípusu szövet ruházkodásra	1 402	0,2	106,1	105,2	143,7	155,3	73,8	67,7
Selyem-, len- és kenderszövet ruházkodásra	1 814	0,3	196,7	222,6	128,6	140,8	153,0	158,1
Egyéb ruházatkodási méteráru	601	0,0	208,4	314,7	140,3	151,2	148,5	208,1
Férfi konfekcionált felsőruházat	6 037	0,9	126,9	134,3	174,2	186,4	72,8	72,0
Női konfekcionált felsőruházat	3 918	0,6	112,8	151,6	163,3	186,7	69,1	81,2
Gyermek konfekcionált felsőruházat	5 127	0,7	201,4	129,9	194,6	247,5	103,5	52,5

**16.3. A KISKERESKEDELMI ELADÁSI FORGALOM
ÁRUCSOPORTOK SZERINT (folytatás)**

Árucsoport	1988		Értékindex		Árindex		Volumenindex	
	Folyó áron, millió Ft	% -os meg- oszlás	1980 = 100,0					
			1987	1988	1987	1988	1987	1988
Ruházati cikkek (folytatás)								
Kötött felsőruházat	5 595	0,8	127,0	114,3	186,0	229,0	68,3	49,9
Férfi- és fiúing	2 401	0,3	141,5	127,5	189,4	212,9	74,7	59,9
Konfekcionált alsóruházat	1 005	0,1	124,7	111,4	186,8	260,4	66,8	42,8
Kötött alsóruházat	4 111	0,6	166,0	162,5	182,3	255,0	91,1	63,7
Harisnya, harisnyanadrág és zokni	3 590	0,5	186,1	179,4	151,2	183,3	123,1	97,9
Férfi utcai cipő	3 382	0,5	183,9	170,6	179,8	203,4	102,3	83,9
Női utcai cipő	5 953	0,9	148,8	213,6	182,4	196,4	81,6	108,8
Gyermek utcai cipő	3 487	0,5	279,6	233,7	207,4	397,0	134,8	58,9
Egyéb lábbeli	2 940	0,4	249,6	242,3	167,0	199,9	149,5	121,3
Rövid-, divatárúk és egyéb ruházkodási cikkek	8 163	1,2	164,9	160,0	164,4	181,7	100,3	88,1
Ágytextiliák	2 880	0,4	149,8	154,7	149,7	156,3	100,1	99,0
Butorszövet, szőnyeg, függöny	4 622	0,7	155,6	145,3	125,0	127,4	124,5	114,1
Háztartási és termeltetési textiliák	3 417	0,5	137,1	157,2	158,7	164,9	86,4	95,3
<i>Összesen</i>	<i>73 306</i>	<i>10,5</i>	<i>159,6</i>	<i>157,3</i>	<i>170,0</i>	<i>203,7</i>	<i>94,0</i>	<i>77,4</i>
Vegyes iparcikkek								
Butorok	18 406	2,6	170,5	176,7	152,4	181,5	111,9	97,4
Háztartási villamos hűtőszekrény	4 563	0,7	460,9	460,9	115,5	121,3	399,0	380,0
Háztartási villamos gépek és hő- technikai készülékek	4 297	0,6	200,5	203,6	129,0	144,6	155,4	140,8
Gázkészülékek	3 416	0,5	485,9	498,0	157,5	175,8	308,5	283,3
Kályha, tűzhely, varrógép, stb.	1 470	0,2	125,5	123,1	165,3	155,0	75,9	79,4
Személygépkocsi	17 891	2,6	175,1	165,0	127,4	127,4	137,4	129,5
Motorkerékpár, moped, robogó	620	0,1	109,5	96,7	182,0	205,1	60,2	47,1
Kerékpár	1 039	0,1	177,7	167,6	174,5	179,9	101,8	93,2
Híradástechnikai készülékek	12 130	1,7	321,8	251,2	111,3	118,5	289,1	212,0
Fényképezőgép, óra, írógép stb.	1 298	0,2	151,1	138,2	136,7	163,1	110,5	84,7
Tartós fogyasztási cikkek	65 130	9,3	207,8	195,8	135,4	147,5	152,2	132,7
Tüzelőanyagok	16 177	2,3	173,3	178,9	202,4	226,1	85,6	79,1
Építőanyagok	32 675	4,7	169,7	208,7	141,9	188,0	119,6	111,0
Gyógyszer, gyógyáru	5 125	0,7	180,5	208,0	105,9	106,7	170,4	194,9
Vasárúk	38 349	5,5	217,8	254,5	160,5	192,3	135,7	132,3
Műszaki áruk	43 500	6,2	229,5	285,6	155,7	175,5	149,6	162,7
Háztartási vegyiárúk, festékek	26 967	3,8	185,0	205,7	148,0	175,7	125,0	117,1
Üveg-, porcelán-, műanyagárúk	11 767	1,7	247,2	282,5	161,3	185,7	153,3	152,1
Papír, író- és rajzszerkek	12 455	1,8	221,0	274,9	171,0	273,6	129,2	100,5
Fotó-, optikai cikkek	2 795	0,4	261,0	241,8	163,0	209,9	160,1	115,2
Óra, ékszer, bizsu	5 502	0,8	200,9	213,3	144,2	154,9	139,3	137,7
Sportszer, játék, hangszer	4 664	0,7	223,7	213,1	165,4	194,5	135,2	109,6
Könyv	4 734	0,7	193,6	210,7	157,3	180,6	123,1	116,7
Ujság, folyóirat	6 029	0,9	179,9	191,7	154,4	162,0	116,5	118,3
Kőolajfeldolgozási termékek	47 777	6,9	251,5	300,5	193,4	212,5	129,8	141,4
Műtrágya, növényvédőszer	1 231	0,2	126,7	134,5	150,0	146,4	84,5	91,9
Termény, takarmány, állati táp	13 464	1,9	194,9	219,4
Nem részletezett vegyes iparcikkek	9 769	1,4	281,1	300,4
Egyéb vegyes iparcikkek	282 980	40,6	209,3	242,3	160,7	189,8	129,7	127,7
<i>Összesen</i>	<i>348 110</i>	<i>49,9</i>	<i>208,9</i>	<i>232,0</i>	<i>154,8</i>	<i>179,7</i>	<i>134,2</i>	<i>128,3</i>
<i>Iparcikkek</i>	<i>412 416</i>	<i>60,4</i>	<i>197,2</i>	<i>214,3</i>	<i>157,7</i>	<i>184,2</i>	<i>124,7</i>	<i>116,1</i>
<i>Kiskereskedelem összesen</i>	<i>697 416</i>	<i>100,0</i>	<i>182,8</i>	<i>199,0</i>	<i>156,0</i>	<i>181,7</i>	<i>116,8</i>	<i>109,2</i>

16.4. A FONTOSABB CIKKEK KISKERESKEDELMI ELADÁSI FORGALMA

Cikk	1975	1980	1985	1987	1988		
	Mennyiség					Folyó áron, millió Ft	
Élelmiszerek és élvezeti cikkek^{a)} (Bolt és vendéglátás együtt)							
Nyershús, 1 000 tonna	207,2	206,3	205,5	196,6	177,8	17 212	
Szalámi, tonna	3 758	4 792	5 017	4 134	4 425	1 237	
Gyulai kolbász, tonna	4 052	4 768	4 165	3 902	3 717	781	
Kolbászfélék, tonna	34 061	40 011	37 183	39 003	37 161	5 014	
Füstölt és főtt áru, tonna	17 260	16 183	18 123	21 298	18 433	2 765	
Töltelékárúk, tonna	25 924	25 318	30 592	30 212	27 189	3 370	
Vörösarú, tonna	28 132	36 876	46 822	50 924	51 350	4 815	
Baromfi, tonna	53 043	70 232	103 572	106 807	100 630	6 189	
Hal, tonna	12 277	8 163	8 901	6 822	6 824	557	
Tojás, milliódarab	431,5	559,4	536,5	498,7	458,8	1 221	
Tej, millió liter	611,0	783,8	848,7	876,9	871,6	8 464	
Sajt, tonna	18 145	25 780	37 194	44 788	41 287	4 495	
Vaj, tonna	15 667	19 049	24 346	29 437	27 181	2 525	
Zsir, zsirszalonna, 1 000 tonna	63,3	72,3	68,3	70,5	62,9	1 989	
Étolaj, tonna	23 011	33 235	44 384	52 689	53 569	2 072	
Margarin, tonna	12 828	16 851	20 184	20 743	21 666	1 386	
Liszt, 1 000 tonna	294,9	237,4	238,4	250,4	229,2	2 062	
Rizs, 1 000 tonna	41,3	32,5	34,3	41,5	35,1	1 135	
Kenyér, 1 000 tonna	829,0	835,3	718,1	701,2	669,6	8 134	
Péksütemény, millió darab	2 204,6	2 501,1	2 576,2	2 700,8	2 594,9	4 159	
Száraztészta, tonna	36 330	43 013	45 157	46 405	42 660	1 578	
Édesipari lisztesáru, tonna	37 956	40 456	39 839	46 711	42 343	3 354	
Cukor, 1 000 tonna	315,0	286,3	245,9	279,2	220,7	5 779	
Cukorka, tonna	30 611	31 925	26 667	26 273	23 834	2 314	
Csokoládé, csokoládés készítmények, tonna	23 357	25 143	24 172	25 096	24 726	4 910	
Kakaó, csokoládépor, tonna	2 116	2 582	3 302	3 946	3 694	706	
Citrom, tonna	26 391	23 066	14 408	12 398	10 871	372	
Narancs, tonna	21 481	26 980	29 802	23 359	24 483	935	
Fűszerpaprika, tonna	4 034	3 455	3 009	2 588	2 476	480	
Bor, millió liter	235,7	232,6	192,0	177,1	156,4	10 633	
Sör, millió liter	750,1	913,5	971,6	1 021,7	1 021,0	25 074	
Rum, pálinka, abs. 1 000 liter	16 917	23 046	24 049	17 755	18 276	9 631	
Gyümölcspálinka, abs. 1 000 liter	7 357	8 129	7 288	4 889	4 501	2 074	
Brandy, abs. 1 000 liter	3 061	3 364	4 880	4 815	5 454	3 672	
Likőr, 1 000 liter	10 544	15 765	17 217	17 614	18 143	3 910	
Kávé, tonna	26 899	30 029	26 672	25 515	24 501	11 142	
Tea, tonna	800	1 005	1 135	1 314	1 240	442	
Cigaretta, millió darab	25 370	27 488	26 512	26 610	26 218	22 727	
Ruházati cikkek							
Pamut- és pamuttipusu szövet ruházatkodásra ^{b/} , 1 000 m ²	16 586	20 892	25 689	29 761	29 938	2 861	
Gyapju- és gyapjutipusu szövet ruházatkodásra ^{b/} , 1 000 m ²	8 093	9 971	7 587	8 388	7 545	1 402	
Ebből:							
fésűs gyapjuszövet ^{b/} , 1 000 m ²	6 502	8 193	6 020	6 223	5 717	1 043	
kártolt gyapjuszövet, 1 000 m ²	649	1 025	1 250	1 614	1 269	291	
gyapjutipusu műszáliszövet, 1 000 m ²	942	753	317	551	559	68	
Selyem- és selyemtipusu szövet ruházatkodásra ^{b/} , 1 000 m ²	7 440	11 060	14 949	18 072	18 058	1 719	

a/ Az értékek bolti áron szerepelnek. - b/ Kötött-hurkolt kelmével együtt.

16.4. A FONTOSABB CIKKEK KISKERESKEDELMI ELADÁSI FORGALMA (folytatás)

Cikk	1975	1980	1985	1987	1988	
	Mennyiség					Folyó áron, millió Ft

Ruházati cikkek (folytatás)

Férfikabát, 1 000 darab	539	456	319	308	253	649
Férfiöltöny, 1 000 darab	572	692	473	398	321	929
Férfi zakó, nadrág, 1 000 darab	1 495	2 397	2 465	1 943	1 889	1 774
Női kabát, 1 000 darab	506	506	320	276	323	901
Női kosztüm, ruha, 1 000 darab	1 226	969	449	459	529	605
Női szoknya, bluz, pantalló 1 000 darab	688	969	551	612	930	796
Gyermekkabát, 1 000 darab	1 198	1 273	999	1 042	453	836
Fiuruha, 1 000 darab	2 754	3 212	3 103	2 667	1 274	1 065
Leány- és bébiruha, 1 000 darab	2 727	3 349	4 535	4 671	2 816	1 812
Férfi kötött felsőruházat millió Ft	1 222	868	650	638	860	860
Női kötött felsőruházat millió Ft	1 405	1 449	808	646	939	939
Gyermek kötött felsőruházat millió Ft	1 775	1 857	3 222	3 548	2 533	2 533
Férfi- és fiuing, 1 000 darab	8 801	12 645	10 427	10 861	8 324	2 401
Férfi konfekcionált alsóruházat 1 000 darab	3 705	2 506	1 596	1 579	1 211	301
Női konfekcionált alsóruházat 1 000 darab	1 835	1 224	742	526	499	174
Gyermek konfekcionált alsóruházat 1 000 darab	10 834	10 171	11 524	18 016	14 144	530
Férfi kötött alsóruházat 1 000 darab	8 753	10 072	6 906	5 025	5 211	674
Női kötött alsóruházat 1 000 darab	16 514	16 168	9 986	6 887	7 593	1 030
Gyermek kötött alsóruházat 1 000 darab	19 851	21 295	28 952	32 925	19 493	2 407
Szintetikus harisnya és zokni 1 000 pár	31 681	43 413	32 355	35 908	26 575	866
Harisnyanadrág, 1 000 darab	17 005	26 443	35 926	40 244	34 791	1 981
Férfi utcai cipő, 1 000 pár	5 271	4 635	4 405	4 485	3 597	3 382
Női utcai cipő, 1 000 pár	8 384	7 105	6 197	5 629	7 551	5 953
Gyermek utcai cipő, 1 000 pár	7 570	8 799	11 874	11 709	6 175	3 487
Munkavédelmi csizma, 1 000 pár	432	687	458	394	306	102
Gumitalpu vászoncipő, 1 000 pár	2 699	2 576	2 618	2 141	1 267	258
Papucs, házicipő, 1 000 pár	3 366	4 119	5 714	6 635	5 520	1 184
Ágyneműanyag, millió Ft	121	122	206	261	291	291
Konfekcionált ágynemű, millió Ft	818	1 219	1 327	1 615	1 645	1 645

Vegyes iparcikkek

Butorok, millió Ft	7 157	10 416	14 213	17 764	18 406	18 406
Háztartási villamos gépek, 1 000 db						
hűtőszekrény	277,5	187,4	231,2	300,9	236,5	1 721
fagyasztószekrény			116,2	183,3	180,3	2 842
mosógép	165,2	209,3	254,1	296,8	269,2	2 272
ebből: automata	7,9	43,8	100,5	120,1	117,2	1 815
centrifuga	189,2	193,4	130,9	157,8	161,2	343
porszívógép	175,4	135,9	203,6	383,0	245,7	504
tűzhely	12,9	13,8	13,5	15,8	11,8	101
forróviktároló	71,8	114,6	119,2	145,7	114,2	787

16.4. A FONTOSABB CIKKEK KISKERESKEDELMI ELADÁSI FORGALMA (folytatás)

Cikk	1975	1980	1985	1987	1988		
	Mennyiség					Folyó áron, millió Ft	
Vegyes iparcikkek (folytatás)							
Szilárd tüzelőanyagú kályha 1 000 darab	94,4	110,3	103,6	75,1	71,6	263	
Olajtüzelésű vaskályha 1 000 darab	88,8	100,8	2,7	-	8,4	38	
Szilárd tüzelőanyagú tűzhely 1 000 darab	108,1	51,0	53,3	40,6	32,0	119	
Háztartási varrógép, 1 000 darab	45,1	70,0	69,3	67,4	77,0	370	
Személygépkocsi, 1 000 darab	90,2	112,5	103,4	139,6	128,2	17 891	
MOPED és robogó 50 cm ³ -ig 1 000 darab	84,6	84,2	37,0	32,2	29,1	353	
Motorkerékpár 51-249 cm ³ -es 1 000 darab	9,5	5,5	5,2	10,3	9,2	178	
Motorkerékpár 250 cm ³ -es és nagyobb, 1 000 darab	9,6	6,5	6,4	6,4	3,0	89	
Kerékpár, 1 000 darab	338,0	386,5	338,7	367,5	321,8	1 039	
Rádió-műsorvevő, 1 000 darab	621,0	715,3	640,6	806,9	643,9	2 020	
Televízió-vevőberendezés 1 000 darab	239,4	316,3	319,2	487,0	406,8	8 771	
Ebből: színes, 1 000 darab	3,3	47,6	154,7	335,0	254,6	7 802	
Magnetofon, 1 000 darab	92,5	139,8	103,9	103,0	82,4	492	
Lemezjátszó, 1 000 darab	86,5	85,3	80,9	68,3	27,7	118	
Fényképezőgép, 1 000 darab	133,8	129,0	100,0	91,4	69,1	195	
Kar- és zsebóra, 1 000 darab	773,3	660,6	444,8	461,4	470,2	424	
Szén és lignit, 1 000 tonna	3 535,5	3 781,2	4 679,2	3 693,4	3 437,7	3 608	
Brikett, 1 000 tonna	1 418,3	1 725,0	2 263,9	2 947,0	3 016,7	4 102	
Háztartási koks, 1 000 tonna	247,0	245,6	258,4	203,9	162,6	630	
Tüzfifa, 1 000 tonna	655,5	783,4	920,1	936,5	786,6	1 018	
Propán-bután gáz, 1 000 tonna	209,7	268,6	314,5	306,9	298,8	1 974	
Tüzelőolaj, 1 000 tonna	755,5	1 018,0	659,3	595,5	463,5	4 386	
Cement, 1 000 tonna	1 736,0	1 782,7	1 930,7	2 053,5	1 693,1	4 229	
Mész, 1 000 tonna	403,4	383,0	340,8	367,0	337,1	843	
Tégla és egyéb falazóanyag millió darab	1 561,7	1 571,5	1 513,7	1 681,6	1 564,3	5 705	
Tetőfedőcserep, millió darab	151,0	97,9	84,0	71,2	62,6	697	
Azbesztcement tetőfedőlemez /pala/, 1 000 m ²	6 147,9	5 842,0	6 220,0	5 221,4	5 926,3	433	
Vasbeton födémgerenda, 1 000 fm	4 686,4	5 342,0	6 340,0	7 721,0	7 163,0	1 114	
Fenyőfűrészárú, 1 000 m ³	360,8	283,7	303,4	347,9	293,3	2 399	
Ajtó, 1 000 darab	753,7	658,7	674,8	729,7	626,4	1 911	
Ablak, 1 000 darab	570,0	591,6	598,1	713,2	636,8	2 576	
Fémédények, millió Ft	723	642	938	1 301	1 527	1 527	
Hengerelt és huzott áruk millió Ft	888	3 510	5 687	7 555	9 646	9 646	
Szerszámárúk, millió Ft	471	1 298	2 209	2 820	2 985	2 985	
Drótfonat és szövet, millió Ft	398	404	529	613	652	652	
Kerékpár-alkatrész, millió Ft	206	260	339	470	568	568	
Kerékpár abroncsköpeny és -tömlő millió Ft	141	185	295	364	411	411	
Motorkerékpár-alkatrész, millió Ft	345	446	636	747	1 062	1 062	
Motorkerékpár abroncsköpeny és -tömlő, millió Ft	140	182	247	297	360	360	
Személygépkocsi-alkatrész millió Ft	884	1 971	3 652	4 782	9 544	9 544	
Személygépkocsi abroncsköpeny és -tömlő, millió Ft	386	735	702	768	820	820	
Izzólámpa, millió Ft	305	450	536	599	725	725	
Mosó-, tisztítószerek és háztartási vegycikkek, millió Ft	2 930	4 852	7 164	9 253	10 182	10 182	
Pipereszappan, millió Ft	370	614	798	916	982	982	
Festékárú, millió Ft	1 373	2 438	3 379	4 297	4 593	4 593	
Kozmetikai cikkek, millió Ft	1 712	2 878	4 717	6 527	7 640	7 640	
Játék, millió Ft	1 005	1 431	2 394	2 816	2 651	2 651	
Motorbenzin, millió Ft	..	14 759	31 002	37 745	44 888	44 888	

16.5. AZ IMPORT ÁRUK A KISKERESKEDELMI ELADÁSI FORGALOMBAN

Árucsoport, cikkcsoport	Folyó áron, millió Ft 1988	A kiskereskedelmi eladási forgalom %-ában			
		1980	1985	1987	1988
Élelmiszerek és élvezeti cikkek összesen	22 781	10,7	9,6	8,7	8,3
Ebből: fagyasztott hal és halkészítmények	856	57,9	61,2	67,5	70,4
hántolt rizs	153	63,1	45,6	25,6	13,5
déligyümölcs	2 240	100,0	100,0	100,0	100,0
bors	508	100,0	100,0	100,0	100,0
só	347	100,0	100,0	100,0	100,0
sör	3 855	19,8	13,6	15,5	15,4
kávé	11 994	100,0	100,0	100,0	100,0
tea	442	100,0	100,0	100,0	100,0
cigaretta, szivar	332	6,4	3,6	1,1	1,5
Ruházati cikkek összesen	16 922	18,0	26,4	24,1	23,1
Ebből: konfekcionált felsőruházat	2 530	15,0	23,6	17,3	16,8
alsóruházat	3 500	36,9	52,4	49,2	46,6
lábbeli	2 720	12,3	25,6	20,3	17,3
Vegyes iparcikkek összesen	69 520	22,3	22,1	20,8	20,0
Ebből: személygépkocsi	17 891	100,0	100,0	100,0	100,0
híradástechnikai készülékek	3 671	40,1	44,6	30,1	30,3
tűzelőanyagok	4 845	15,9	24,7	17,4	29,9
építőanyagok	3 469	13,1	14,5	10,0	10,6
gyógyszerek	1 481	13,4	19,5	20,0	28,9
vas- és műszaki áruk	14 170	20,1	23,5	17,4	17,3
háztartási vegyiárúk, festékek	3 718	14,3	16,1	13,5	13,8
sportszer, játék, hangszer	2 396	44,3	45,7	45,4	51,4

16.6. A KISKERESKEDELMI ELADÁSI FORGALOM VEVŐK ÉS FIZETÉSI MÓDOK SZERINT

Fizetési adatok	Folyó áron, millió Ft 1988	% -os megoszlás			
		1980	1985	1987	1988
Lakosságnak	531 246	87,4	87,4	87,5	84,4
Ebből: készpénzes	..	83,2	83,4	83,4	..
hitelleveles	..	2,4	2,1	2,2	..
utalványos és egyéb nem készpénzes	..	1,1	1,1	1,2	..
vásárláshoz hozzájárulás	..	0,7	0,8	0,7	..
Vállalatoknak, intézményeknek	97 952	12,6	12,6	12,5	15,6
<i>Összesen</i>	<i>629 198</i>	<i>100,0</i>	<i>100,0</i>	<i>100,0</i>	<i>100,0</i>

16.7. PIACI FELHOZATAL

Piaci cikkek	Folyó áron, millió Ft 1988	Mennyiség, 1 000 tonna				Árindex		
		1980	1985	1987	1988	1988. év 1980. év %-ában	1987	1988
							Előző év = 100,0	
Baromfi	755	13,8	12,8	11,7	11,0	150,6	109,0	113,0
Tojás	672	215,9 ^{a/}	276,5 ^{a/}	227,2 ^{a/}	272,5 ^{a/}	128,0	97,4	99,7
Burgonya	666	42,1	57,9	47,9	48,5	177,3	161,5	99,1
Zöldszégfélék	4 655	136,0	193,7	184,9	181,8	152,6	113,0	94,2
Hazai gyümölcs	1 436	62,4	64,8	50,4	51,3	195,8	125,3	107,4
Budapest	5 369	145,1	213,0	175,1	178,6	163,7	115,5	99,8
Vidék	3 200	128,7	138,8	139,1	135,9	155,3	117,9	97,5
<i>Összesen</i>	<i>8 569</i>	<i>273,8</i>	<i>351,8</i>	<i>314,2</i>	<i>314,5</i>	<i>160,7</i>	<i>116,4</i>	<i>99,0</i>

a/ Millió db.

16.8. KISKERESKEDELMI ÁRINDEX ÁRUFŐCSOPORTOK SZERINT

Év	Élelmiszerek és élvezeti cikkek			Ebből		Iparcikkék			Kiskereskedelem összesen
	bolti forgalma	vendéglátó forgalma	összesen	élelmiszerek	élvezeti cikkek	ruházati cikkek	vegyes iparcikkék	összesen	
1970 = 100,0									
1975	111,1	119,7	114,0	107,9	123,9	116,1	117,3	117,0	115,8
1980	159,9	166,4	162,3	161,5	163,6	152,1	158,0	156,7	159,3
1981	163,9	173,7	167,3	167,2	167,7	161,5	168,6	166,9	167,3
1982	176,0	191,2	181,0	174,9	189,7	169,7	178,0	176,1	178,3
1983	185,3	203,4	191,1	183,6	201,7	179,2	194,4	190,9	191,1
1984	201,4	224,1	208,5	206,0	212,0	197,3	208,8	206,2	207,3
1985	211,3	235,8	218,9	221,0	215,8	218,0	222,0	221,0	220,4
1986	216,6	248,5	226,1	225,0	227,2	237,0	231,8	232,7	230,3
1987	237,0	282,0	249,8	243,9	257,6	258,6	244,5	247,1	248,5
1988	268,8	348,6	289,5	286,1	293,4	309,8	283,9	288,6	289,5
1980 = 100,0									
1981	102,5	104,4	103,1	103,5	102,5	106,2	106,7	106,5	105,0
1982	110,1	114,9	111,6	108,3	115,9	111,6	112,7	112,4	111,9
1983	115,9	122,3	117,8	113,7	123,2	117,8	123,1	121,8	120,0
1984	126,0	134,8	128,5	127,6	129,5	129,7	132,2	131,5	130,2
1985	132,2	141,8	134,9	136,9	131,8	143,3	140,5	141,0	138,4
1986	135,5	149,5	139,4	139,4	138,8	155,8	146,7	148,5	144,6
1987	148,2	169,7	154,0	151,1	157,4	170,0	154,8	157,7	156,0
1988	168,1	209,7	178,5	177,2	179,3	203,7	179,7	184,2	181,7
Előző év = 100,0									
1985	104,9	105,2	105,0	107,3	101,8	110,5	106,3	107,2	106,3
1986	102,5	105,4	103,3	101,8	105,3	108,7	104,4	105,3	104,5
1987	109,4	113,5	110,5	108,4	113,4	109,1	105,5	106,2	107,9
1988	113,4	123,6	115,9	117,3	113,9	119,8	116,1	116,8	116,5

16.9. BOLTI KISKERESKEDELMI ÁRINDEXEK ÁRFORMÁK SZERINT

Év	Hatóságilag szabályozott ár				Szabad ár			
	Élelmiszerek és élvezeti cikkek	Ruházati cikkek	Vegyes iparcikkék	Együtt	Élelmiszerek és élvezeti cikkek	Ruházati cikkek	Vegyes iparcikkék	Együtt
A forgalom megoszlása, %								
1980	78	1	40	48	22	99	60	52
1988	25	-	23	21	75	100	77	79
Árindex 1980 = 100,0								
1981	102,2	108,7	109,3	105,1	103,5	106,1	104,8	105,1
1982	110,0	117,6	117,4	113,0	110,3	111,5	109,3	110,2
1983	115,9	127,0	131,6	122,3	115,8	117,7	117,3	117,4
1984	126,1	144,3	139,1	131,5	125,6	129,6	127,3	127,8
1985	131,8	163,1	148,5	138,6	133,1	143,2	134,8	136,9
1986	133,2	173,9	150,7	140,4	142,6	155,7	143,3	146,5
1987	146,4	181,2	156,9	150,6	154,3	169,9	152,3	157,2
1988	172,0	-	172,7	170,2	172,8	203,5	179,6	183,0
Előző év = 100,0								
1985	104,5	113,0	106,8	105,5	106,0	110,5	105,9	107,1
1986	101,1	106,6	101,5	101,3	107,1	108,7	106,3	107,0
1987	109,9	104,2	104,1	107,3	108,2	109,1	106,3	107,3
1988	117,5	-	110,1	113,0	112,0	119,8	117,9	116,4

16.10. KISKERESKEDELMI ÁRAK

/éves átlagár, Ft/

Termékek	1970	1975	1980	1987	1988
<i>Élelmiszerek</i>					
Sertéshus, tarja, kg	34,-	34,-	60,-	92,-	110,-
Sertéshus, comb, csont nélkül, kg	39,-	39,-	78,-	127,-	150,-
Marhahus, rostélyos hátszín csonttal, kg	30,-	30,-	56,-	91,-	108,-
Téliszalámi, csemege és paprikás is /szeletelt/, kg	100,-	100,-	180,-	263,-	288,-
Gyulai kolbász, kg	80,-	80,-	126,-	187,-	206,-
Felvágott, olasz, kg	48,-	48,-	66,-	97,-	110,-
Párizsi, kg	36,-	36,-	56,-	77,-	88,-
Vágott csirke, bontott /bratfertig/, kg	-	-	46,-	61,-	75,-
Tojás, darab	1,60	1,70	2,20	2,80	2,80
Tej, 2,8 % zsirtartalommal /tasakos/, liter	3,30	5,-	6,-	7,60	9,20
Sajt, trappista /szeletelt, csomagolt is/, kg	40,-	46,-	53,-	78,-	108,-
Tejföl, poharas és kimért, liter	20,-	24,70	28,30	34,40	42,80
Vaj, vajkészítmény, csomagolt, kg	50,-	60,-	60,-	76,-	94,-
Sertészsir, kg	20,-	20,-	25,20	27,10	31,-
Csemegezalonna, füstölt, kg	30,-	30,-	36,-	39,50	47,70
Étolaj, napraforgó, palackozott, liter	21,70	22,-	28,50	36,20	37,-
Liszt, finom, sima, kg	4,70	4,60	6,60	8,20	9,20
Hántolt rizs, egésszemű, fényezetlen, kg	16,-	16,-	24,-	32,-	32,-
Kenyér, fehér, kg	3,60	3,60	5,40	8,50	10,40
Cukor, normál és finomított, kg	9,80	9,90	18,30	25,40	26,20
Cukorka, töltetlen, kemény, kg	20,-	20,10	29,20	46,-	53,-
Csokoládé, 10 dkg-os tábla, kg	110,-	110,-	153,-	213,-	248,-
Burgonya, boltokban, kg	2,90	3,60	5,90	11,20	13,50
piacokon, kg	3,50	4,70	7,20	13,70	13,70
Vöröshagyma, boltokban, kg	4,80	5,50	9,-	16,60	11,80
piacokon, kg	5,30	7,-	10,20	18,50	15,90
Fejeskáposzta, boltokban, kg	2,90	3,60	5,40	10,10	9,60
piacokon, kg	3,10	4,40	7,10	11,80	11,40
Sárgarépa, boltokban, kg	3,20	5,70	10,40	24,20	14,50
piacokon, kg	4,80	8,60	16,60	33,60	24,40
Alma, boltokban, kg	3,70	5,70	9,10	15,-	17,-
piacokon, kg	4,60	8,10	11,80	15,90	18,30
Körte, boltokban, kg	5,50	7,20	10,90	22,70	23,40
piacokon, kg	6,-	8,70	12,90	24,40	25,40
Szőlő, boltokban, kg	9,40	13,60	15,30	31,80	28,80
piacokon, kg	8,20	13,40	15,70	31,80	30,80
Citrom, I.o., kg	19,-	19,-	25,-	30,-	35,-
Narancs, I.o. /kubai nélkül/, kg	25,-	25,-	30,10	42,-	47,-
Csemege fűszerpaprika, 5 dkg-os csomagolásban, kg	118,-	118,-	150,-	172,-	192,-
Étkezési só, asztali, párolt, kg	2,40	2,50	4,-	5,90	5,90
<i>Élvezeti cikkek</i>					
Bor, asztali, liter	16,50	24,30	29,10	40,30	46,40
Sör, hazai sör, világos, 10,5 B° /0,5 liter, palack/, liter	8,60	10,40	12,60	19,40	22,20
Égetett szesz, kommersz rum, pálinka /0,2 liter, palack/, liter	90,-	115,-	145,-	198,-	203,-
Égetett szesz, különlegességi brandy /0,7 liter, palack/, liter	140,-	166,-	214,-	286,-	288,-
Pörkölt kávé, Omnia, 10 dkg-os csomagolásban, kg	160,-	180,-	330,-	557,-	560,-
Tea, gruz, 5 dkg-os csomagolásban, kg	70,-	68,-	136,-	126,-	122,-
Cigaretta, Kossuth, füstszűrő nélküli /25 db/, doboz	3,50	4,20	5,60	8,90	11,50
Cigaretta, Fecske, füstszűrős /20 db/, doboz	4,40	5,50	7,30	12,10	15,10
<i>Iparecikkek</i>					
Pamutszövet, karton, mintás, 80-90 cm széles, méter	31,20	26,40	38,20	54,40	56,-
Pamutszövet, flanell, mintás, 80-90 cm széles, méter	33,40	28,80	42,30	85,-	85,-
Gyapjuszövet, fésűs tisztagyapju, nem nyári jellegű szövet, 140-150 cm, méter	393,-	483,-	424,-	649,-	666,-
Gyapjuszövet, fésűsgyapju-szintetika nyári jellegű szövet, 140-150 cm, méter	272,-	281,-	221,-	324,-	354,-
Műselyemszövet, nyomott, 90 cm széles, méter	68,-	53,-	53,-	94,-	100,-

16.10. KISKERESKEDELMI ÁRAK (folytatás)

/éves átlagár, Ft/

Termékek	1970	1975	1980	1987	1988
<i>Iparcikkek /folytatás/</i>					
Férfi télikabát, kártolt tisztagyapju, darab	1 250,-	1 700,-	2 320,-	3 380,-	3 560,-
Férfiöltöny, fésűs tisztagyapju, nem nyári jellegű szövet, darab	1 560,-	2 250,-	1 930,-	3 460,-	3 550,-
Férfiöltöny, fésűsgyapju-szintetika, nyári jellegű szövet, darab	1 240,-	1 670,-	1 310,-	2 760,-	2 770,-
Női télikabát, kártoltgyapju kevert, darab	1 210,-	1 710,-	2 250,-	3 140,-	4 010,-
Női ruha, kötött-hurkolt szintetikus /pl. jersey/ rövidujju, darab	..	748,-	592,-	803,-	880,-
Női ruha, kötött-hurkolt szintetikus /pl. jersey/ kétrészes, hosszúujju, darab	..	1 170,-	797,-	1 223,-	1 421,-
Fiuöltöny, fésűsgyapju-szintetika nem nyári jellegű, 158-170 cm testmagasság, darab	793,-	1 040,-	1 040,-	1 900,-	2 390,-
Leány ruha, karton, mintás 122-128 cm testmagasság, darab	69,-	81,-	140,-	277,-	357,-
Férfi pulóver, akril, egyfalas, hosszúujju, darab	..	331,-	291,-	524,-	545,-
Női pulóver, akril, egyfalas, rövidujju, darab	..	278,-	253,-	350,-	359,-
Férfiing, pamut-szintetika, szövött hosszúujju, darab	..	210,-	242,-	406,-	432,-
Férfi pizsama, puclin, puclintipusu, darab	194,-	235,-	315,-	517,-	522,-
Férfi alsónadrág, puclintipusu, rövidszáras, darab	34,60	46,70	67,-	110,-	107,-
Férfi alsónadrág, kötött, pamut,slipon, darab	23,30	26,50	54,-	80,-	104,-
Női hálóing, kötött-hurkolt, szintetikus rövidujju, darab	185,-	133,-	176,-	316,-	357,-
Női kombiné, kötött-hurkolt, szintetikus, darab	166,-	106,-	117,-	158,-	174,-
Női kombiné, műselyem, darab	72,-	90,-	95,-	145,-	162,-
Baby rékli, kötött-hurkolt pamut, darab	12,-	19,10	31,50	55,-	108,-
Női harisnya, körkötött, szintetikus, pár	34,-	20,30	17,60	32,80	36,90
Férfi zokni, pamut és pamuttipusu bokafix, pár	12,-	12,30	31,40	43,80	48,50
Férfi zokni, szintetikus bokafix, pár	29,10	17,50	20,50	31,20	32,50
Szintetikus női harisnyanadrág, sima, finomkötésű, darab	74,-	47,20	35,20	43,60	48,80
Férfi félcipő, marhabox, ragasztott műtalp, pár	241,-	313,-	533,-	994,-	1 150,-
Női pums cipő, marhabox, ragasztott műtalp, pár	182,-	326,-	545,-	981,-	986,-
Gyermek félcipő, 31-34-es méret, marhabox, ragasztott műtalp, pár	96,-	109,-	220,-	361,-	671,-
Varrócérna, 250 méter, fehér, darab	4,40	5,60	5,70	7,10	7,30
Paplan, vatta, brokát bevonattal, darab	269,-	326,-	440,-	628,-	708,-
Paplan, szintetikus, brokát bevonattal, darab	398,-	454,-	531,-	702,-	812,-
Takaró, műszál, 130-140x190 cm, darab	209,-	228,-	326,-	328,-	337,-
Gépi perzsaszőnyeg, kettősvelur, kb. 200x300 cm, darab	..	3 920,-	4 730,-	4 310,-	4 470,-
Függöny, szintetikus, könnyű, 300 cm széles, méter	96,-	128,-	130,-
Frottier törülköző, 50x100 cm, darab	46,-	54,-	66,-	102,-	108,-
Matt-lakkos szekrény, 190-210 cm magas, 350-410 cm széles, diszleces, vagy rátéltapos, darab	23 130,-	29 720,-	37 120,-
Kárpitos garnitúra, kétszemélyes heverő, két fotel, garnitúra	..	10 650,-	14 980,-	22 380,-	23 900,-
Nyitott fotel, fényezett állvánnyal, darab	629,-	810,-	1 210,-	2 100,-	2 270,-
Hűtőszekrény, 160** literes kompresszoros, Bosch HB, darab	5 260,-	5 100,-	5 460,-
Mosógép, automata 17 programos, max. 4,0-4,5 kg ruha mosására, darab	8 860,-	9 330,-	11 950,-	14 600,-	17 910,-
Férfi kerékpár, 26-28"-os, darab	947,-	1 160,-	1 590,-	2 770,-	2 920,-
Női kerékpár, 26-28"-os, darab	984,-	1 130,-	1 740,-	3 040,-	3 090,-
Motorkerékpár, 250 cm ³ -es, egyhengeres, darab	14 860,-	16 140,-	18 200,-	29 110,-	33 220,-
Személygépkocsi, Dacia 1310 TX, darab	-	90 000,-	106 000,-	139 000,-	139 000,-
Lada 1500 L, darab	-	-	-	180 160,-	179 500,-

16.10. KISKERESKEDELMI ÁRAK (folytatás)

/éves átlagár, Ft/

Termékek, szolgáltatások	1970	1975	1980	1987	1988
<i>Ipariikkek /folytatás/</i>					
Stereo magnetofonos rádió, 1 kazettás, darab	-	-	..	8 740,-	9 780,-
Szines televízió, 56 cm képcsővel, kétnormás, távvezérlő nélkül, darab	-	-	27 900,-	24 710,-	26 540,-
Fekete-fehér televízió, 61 cm képcsővel, mikrokapcsolós, vagy szenzoros, darab	7 610,-	7 870,-	8 490,-
Barnaszén, háztartási, kevert, 100 kg	26,30	31,10	35,70	55,60	64,80
Brikett, dorogi, 100 kg	51,-	52,-	65,-	102,-	109,-
Koksz, dió I., 100 kg	94,-	118,-	151,-	275,-	311,-
Tüzipa, egységes, fűrészelt, 100 kg	42,80	50,30	64,-	118,-	134,-
Tüzelőolaj, kiszerezelt, liter	1,50	1,95	2,70	6,70	8,-
Portland cement, pernye, 350-es, 100 kg	97,-	101,-	136,-	182,-	267,-
Falazótégla, kisméretű tömör, I.o. /telepen/, 1 000 darab	979,-	1 350,-	2 520,-	4 310,-	6 650,-
Tetőfedőcserép, hornyolt szalag, I.o. /telepen/, 1 000 darab	1 420,-	1 870,-	2 890,-	5 530,-	9 400,-
Parketta, egységes, 22 mm vastag, m ²	134,-	175,-	304,-	358,-	464,-
Falburkoló csempe, 15x15 cm, fehér és színes, darab	2,61	3,16	3,07	4,95	6,20
Fehér fürdőkád, 168-170 cm-es, darab	..	1 400,-	1 970,-	4 170,-	5 140,-
Félporcelán színes mosdó, oszlopon álló, darab	653,-	1 030,-	1 360,-
Lábas, zománcozott, félnehéz, 3 literes, darab	37,80	39,90	46,70	88,-	99,-
Gyorsfőzőedény /Kukta/ alumínium, 4 literes, darab	158,-	192,-	334,-	517,-	567,-
Bevéső ajtózárr, 7 cm-es, darab	17,80	28,40	32,20	56,10	60,60
Villanyvasaló, hőfokszabályozós, 1000-1200 W, darab	224,-	292,-	323,-	397,-	419,-
Elektromos kávéfőző, 4 személyes, darab	135,-	148,-	216,-	290,-	322,-
Elektromos forróvíztároló, 10-12 literes, darab	1 260,-	1 580,-	1 640,-	2 440,-	2 650,-
Izzólámpa, 60-100 Wattos, darab	5,50	5,50	7,70	10,-	11,10
Szintetikus mosópor, kg	32,50	30,40	37,10	50,40	64,50
Pipereszappan, csomagolt, kg	31,-	27,20	41,-	55,10	72,50
Cipőkrém, 30-40 g, darab	2,60	2,60	4,56	6,90	8,20
Fogkrém, 50 g-os tubus, darab	3,29	4,40	5,10	8,60	13,60
Vatta, 200 g-os háztartási, csomag	11,80	11,80	19,10	28,10	28,20
Porcelán étkezészet, 6 személyes	834,-	1 230,-	1 410,-	2 200,-	2 440,-
Porcelán mokaészlet, 6 személyes	206,-	322,-	384,-	587,-	606,-
Boroskehely üvegből, sima vagy csiszolt, darab	..	17,70	20,50	28,70	30,40
Mélytál hőálló üvegből /hazai és szocialista import/, 2,5 literes, darab	62,-	69,-	91,-	135,-	144,-
Műanyag vizesveder, 10 literes, darab	63,-	51,-	43,90	63,-	70,-
Golyóstoll, nyomógombos, normál betét, műanyag-test, darab	11,-	11,-	11,-	16,20	25,40
Szalvéta, famentes, 50 lapos, sima és mintás, csomag	5,90	6,80	8,10	10,70	15,50
Rajztábla, iskolai, 1/4-es, darab	14,20	14,60	14,40	19,60	97,70
Arany karikagyűrű, gramm	124,-	306,-	701,-	955,-	1 030,-
Baba, műanyag, alvófejű fésülhető hajjal, 36-40 cm-es, darab	150,-	151,-	158,-	278,-	342,-
Összecsukható campingágy, darab	498,-	515,-	597,-	602,-	610,-
Ujság, napilap, hétköznapi, darab	-,80	-,80	1,40	1,80	1,80
Autóbenzin /normál/ 86 oktánszámu, liter	3,-	4,60	9,50	19,40	21,40
Autóbenzin /super/ 92 oktánszámu, liter	4,-	6,-	11,20	20,90	23,-
Autóbenzin /extra super/ 98 oktánszámu, liter	5,-	7,50	12,80	22,50	24,60

16.11. BOLTOK AZ ÁLLAMI ÉS A SZÖVETKEZETI KISKERESKEDELEMBEN

Szakjelleg	Boltok száma			Eladási forgalom, millió Ft	Létszám, a/ fő	Alap-terület, ezer m ²	
	1980	állami	szövetke- zeti				összesen
	1988						
Áruházak	153	100	102	202	64 850	17 480	656,0
Élelmiszerboltok	18 707	6 492	9 541	16 033	189 137	69 715	2 052,8
Ebből:							
ABC áruház	998	700	790	1 490	87 339	29 610	830,6
Vegyes élelmiszerbolt	9 670	3 275	5 697	8 972	70 831	28 424	920,8
Tej	587	159	130	289	1 323	620	13,3
Hús	3 046	1 268	1 255	2 523	16 689	5 697	142,8
Zöldség, gyümölcs	2 841	65	1 317	1 382	5 099	2 517	84,3
Ruházati boltok	2 384	1 757	1 789	3 546	38 701	12 747	394,4
Ebből:							
Vegyes ruházat	914	687	1 274	1 961	16 344	6 127	213,0
Méteráru	187	120	60	180	2 842	749	18,9
Felsőruházat	259	187	143	330	4 532	1 492	42,6
Divatáru	329	295	98	393	4 290	1 499	36,0
Rövidáru	272	194	57	251	4 580	1 067	30,7
Cipő	341	245	116	361	5 343	1 636	47,3
Vegyiaru-boltok	733	438	235	673	10 581	2 919	108,6
Vas-, műszaki-, üvegboltok	1 513	1 289	974	2 263	98 764 ^{b/}	11 848	582,8
Ebből:							
Vas-, edény, műszaki áru	813	435	363	798	37 075	4 975	275,3
Üveg, porcelán	146	119	37	156	2 053	590	24,7
Rádió, villamosság, jármű	242	286	201	487	33 350 ^{b/}	2 358	113,2
Híradástechnika, háztartási gép	180	258	115	373	14 246	1 924	67,8
Kulturcikk boltok	2 315	1 823	685	2 508	40 567 ^{b/}	10 385	447,8
Ebből:							
Ajándék, kulturcikk	457	183	201	384	2 540	1 038	35,6
Óra, ékszer	101	127	33	160	4 190	586	9,7
Fotó, optika	149	139	28	167	3 197	951	16,9
Sport, játékok	136	136	27	163	3 210	855	32,6
Könyv, zenemű	731	740	113	853	5 602 ^{b/}	3 177	71,3
Papír, írószerszám	370	246	125	371	8 059	1 741	47,3
Butor	274	165	155	320	12 033	1 571	217,0
Egyéb szakboltok	2 922	1 574	2 635	4 209	28 878 ^{b/}	6 731	296,2
Ebből:							
Dohány, bazár	891	574	41	615	2 155	902	11,1
Hírlap	74	82	-	82	6 026 ^{b/}	147	2,0
Virág	599	410	234	644	1 430	1 448	29,3
Vegyes boltok	3 001	288	2 762	3 050	31 891	11 221	560,5
Telepek, üzemanyagkutak	3 213 ^{c/}	2 449	1 773	4 222	99 927 ^{b/}	12 288	..
Ebből:							
Tüzelő-, építőanyagtelep	1 019	416	626	1 042	46 953 ^{b/}	6 483	..
Gáz- és szénsavtelep	758 ^{c/}	1 377	605	1 982	1 838 ^{b/}	2 532	..
Üzemanyagtöltő állomás	1 436	656	542	1 198	51 136 ^{b/}	3 273	..
Gyógyszertárak	1 439	1 470	-	1 470	5 125 ^{b/}	17 706	239,8
<i>Összesen</i>	<i>38 380^{d/}</i>	<i>17 680</i>	<i>20 496</i>	<i>38 176</i>	<i>608 421</i>	<i>173 040</i>	<i>5 338,9</i>

a/ IV. negyedév. - b/ A hálózaton kívüli értékesítéssel együtt. - c/ A 977 gáztelep nélkül.

16.12. VENDÉGLÁTÓHELYEK AZ ÁLLAMI ÉS A SZÖVETKEZETI KISKERESKEDELEMBEN

Szakjelleg	Vendéglátóhelyek száma				Eladási forgalom, millió Ft	Létszám, a/ fő	Alap-terület, ezer m ²
	1980	állami	szövetke- zeti	összesen			
					1988		
Éttermek, bisztrók	4 022	2 149	2 062	4 211	25 133	44 847	1 455,0
Cukrászdák, eszpresszók	2 650	1 295	1 097	2 392	8 244	10 152	316,0
Büfék, italboltok, borozók	7 531	2 060	4 465	6 525	17 775	13 481	613,5
Kereskedelmi vendéglátóhelyek együtt	14 203	5 504	7 624	13 128	51 152	68 480	2 384,5
Munkahelyi konyhák	1 154	554	91	645	4 365	7 111	386,9
Gyermek- és diákkonyhák b/	..	531	108	639	3 985	5 885	232,4
Sajátkezelésű konyhák	1 274	846	298	1 144	2 516	7 461	399,7
Munkahelyi büfék	1 720	1 098	215	1 313	2 309	1 780	48,8
Munkahelyi vendéglátóhelyek együtt	4 148	3 029	712	3 741	13 175	22 237	1 067,8
<i>Összesen</i>	<i>18 351</i>	<i>8 533</i>	<i>8 336</i>	<i>16 869</i>	<i>64 327</i>	<i>90 717</i>	<i>3 452,3</i>

a/ IV. negyedév. - b/ Részben a munkahelyi konyhák leválasztásából, részben újonnan belépő egységekből kialakított új szakjelleg.

16.13. SZERZŐDÉSES RENDSZERBEN MŰKÖDŐ ÜZLETEK

Szakjelleg	Üzletek száma				A vállalati és szövetkezeti üzletek %-ában	Alap-terület, ezer m ²	A vállalati és szövetkezeti alapterület %-ában
	1983	1985	1987	1988			
					1983	1985	1987
Aruház	-	-	-	1	0,5	2,8	4,3
Élelmiszerbolt	2 100	2 821	2 430	2 195	13,7	147,8	7,2
Ruházati bolt	223	436	493	479	13,5	31,6	8,0
Vegyiaúru bolt	50	95	107	100	14,9	9,8	9,0
Vas-, műszaki-, üvegbolt	96	210	255	266	11,8	38,5	6,6
Kulturcikk bolt	109	212	209	204	8,1	15,9	3,6
Egyéb szakbolt	228	358	387	389	9,2	18,4	6,2
Vegyesbolt	142	209	223	211	6,9	29,4	5,2
Tűzelő-, építőanyagtelep, üzemanyagtöltő állomás	38	135	180	185	4,4	-	-
Boltok	2 986	4 476	4 284	4 030	11,0	294,2	5,8
Étterem, bisztró	1 744	2 041	2 214	2 259	53,6	614,0	42,2
Cukrászda, eszpresszó	1 175	1 318	1 378	1 388	58,0	165,5	52,4
Büfé, italbolt, borozó	2 974	3 720	3 655	3 558	54,5	366,4	59,7
Kereskedelmi vendéglátás	5 893	7 079	7 247	7 205	54,9	1 145,9	48,1
Munkahelyi vendéglátás	180	192	164	150	4,0	8,7	0,8
Vendéglátóhelyek	6 073	7 271	7 411	7 355	43,6	1 154,6	33,4
<i>Kiskereskedelem összesen</i>	<i>9 059</i>	<i>11 747</i>	<i>11 695</i>	<i>11 385</i>	<i>20,7</i>	<i>1 448,8</i>	<i>16,5</i>

16.14. MAGÁNKERESKEDŐK SZÁMA

Szakjelleg	1970	1980	1985	1986	1987	1988
Élelmiszerbolt	3 280	3 489	5 390	5 825	6 110	6 449
Ruházati bolt ^{a/}	823	1 565	5 214	5 906	6 236	6 544
Vegyiaúru bolt	11	89	477	523	584	606
Vas-, műszaki-, üvegbolt	143	290	1 451	1 716	1 956	2 159
Kulturcikk bolt	57	132	711	761	876	961
Egyéb szakbolt ^{a/}	4 478	3 963	6 032	6 776	7 330	8 086
Tűzelő-, építőanyagtelep	251	418	693	723	737	758
Boltok	9 043	9 946	19 968	22 230	23 829	25 563
Étterem, bisztró, étkezde	568	1 035	2 104	2 361	2 659	2 781
Eszpresszó, kávé mérés	-	25	995	1 394	1 859	2 238
Büfé, kocsma	114	397	2 388	2 980	3 480	3 959
Vendéglátóhelyek	682	1 457	5 487	6 735	7 998	8 978
<i>Összesen</i>	<i>9 725</i>	<i>11 403</i>	<i>25 455</i>	<i>28 965</i>	<i>31 827</i>	<i>34 541</i>

a/ A használt ruházati cikk kereskedőket 1980-ig az "Egyéb szakbolt" csoport, 1985-től a "Ruházati bolt" csoport tartalmazza.

16.15. A FOGYASZTÁSI CIKK KERESKEDELEM ÁRUKÉSZLETEI

Év	Bolti kiskereskedelem	Fogyasztási cikk nagykereskedelem	Összesen	Ebből		
				élelmiszerek és élvezeti cikkek	ruházati cikkek	vegyes iparcikkek

Zárókészlet, fogyasztói folyó áron, millió Ft^{a)}

1970	16 506	15 694	32 200	4 315	11 311	16 574
1975	20 290	19 466	39 756	6 740	13 055	19 961
1980	32 258	24 973	57 231	9 822	15 259	32 150
1985	46 164	41 284	87 448	14 268	22 732	50 448
1986	47 626	47 260	94 886	16 090	25 403	53 393
1987	43 977	44 802	88 779	16 561	21 247	50 971
1988	60 686	55 244	115 930	17 028	26 950	71 952

Forgási sebesség, nap

1970	47	38	85	31	145	105
1975	39	33	72	33	132	79
1980	37	26	63	32	114	70
1985	36	28	64	31	124	70
1986	36	29	65	31	137	69
1987	33	26	59	32	120	60
1988	35	27	62	31	132	66

1000 Ft forgalomra jutó készlet, Ft

1970	130	110	240	86	411	299
1975	109	91	200	90	366	220
1980	103	73	176	89	318	196
1985	101	76	177	85	345	194
1986	100	80	180	86	380	191
1987	91	72	163	89	333	166
1988	96	88	184	82	368	207

a/ A szerződéses üzletek készletei nélkül.

16.16. A FOGLALKOZTATOTTAK ÁTLAGOS SZÁMA

/1 000 fő/

Szervezetek	1976	1980	1985	1986	1987	1988
Belkereskedelmi ágazat összesen	442,0	438,4	433,9	417,2
Ebből: Állami vállalatok	287,3	289,0	279,8	277,5	274,1	264,7
Költségvetési szervek	5,0	5,1	5,3	4,0
Szövetkezetek, szövetkezeti vállalatok	154,0	166,0	157,2	155,8	154,5	148,5
Más népgazdasági ágazatok kiskereskedelmi hálózata	..	22,1	25,9	27,2	28,2	29,2
Szerződéses üzletvezetők	-	-	12,0	12,2	12,0	11,6
Magánkereskedelem ^{a/}	16,6	18,7	42,1	48,3	55,0	60,3

a/ December 31.

16.17. A BELKERESKEDELEMBEN FOGLALKOZTATOTTAK MUNKAÜGYI ADATAI

/1 000 fő/

Állománycsoportok	1976 ^{a/}	1980 ^{a/}	1985	1986	1987	1988
Fizikai foglalkozásu ^{b/}	301,0	311,0	302,4	298,5	294,8	282,7
Szellemi foglalkozásu ^{b/}	140,3	144,0	139,6	139,9	139,1	134,5
<i>Összesen</i>	<i>441,3</i>	<i>455,0</i>	<i>442,0</i>	<i>438,4</i>	<i>433,9</i>	<i>417,2</i>
Ebből: teljes munkaidőben	408,3	419,0	394,0	388,1	383,4	370,0
nem teljes munkaidőben	12,0	11,0	16,5	17,7	18,4	17,9
foglalkoztatott nyugdíjas	21,0	25,0	31,5	32,6	32,1	29,3
Foglalkoztatott nők ^{c/}	278,0	286,3	279,6	276,4	274,8	265,0

a/ Költségvetési szervek nélkül. - b/ 1985-től a szerződéses üzletek vezetői nélkül. - c/ December 31.

**16.18. ÁTLAGBÉREK, ÁTLAGKERESETEK A BELKERESKEDELEMBEN*
1988**

Alágazat, szakágazat	Fizikai foglalkozásuak			Szellemi foglalkozásuak			Összesen		
	bruttó	nettó	1987.évi nettó = 100,0	bruttó	nettó	1987.évi nettó = 100,0	bruttó	nettó	1987.évi nettó = 100,0
Havi átlagbér, Ft									
Termelőeszköz nagykereskedelem	7 734	6 225	108,1	11 487	8 344	112,9	444	7 190	110,6
Felvásárló nagykereskedelem	6 491	5 369	107,5	10 477	7 747	114,9	7 825	6 165	110,7
Fogyasztási cikk nagykereskedelem	6 934	5 663	105,5	10 548	7 790	110,6	8 596	6 641	108,1
Bolti kiskereskedelem	5 671	4 812	105,8	9 507	7 276	109,4	6 907	5 606	107,3
Vendéglátás	5 748	4 866	106,2	9 947	7 491	110,9	6 856	5 559	107,9
Belkereskedelmi szolgáltatás	7 308	5 654	104,5	13 209	8 900	121,5	10 227	7 260	114,6
Idegenforgalmi szolgáltatás	9 762	7 539	122,2	10 433	7 706	114,5	10 353	7 686	115,3
<i>Vállalatok és szövetkezetek összesen</i>	<i>5 978</i>	<i>5 021</i>	<i>106,2</i>	<i>10 007</i>	<i>7 529</i>	<i>110,8</i>	<i>7 358</i>	<i>5 880</i>	<i>108,3</i>
Havi átlagkereset, Ft									
Termelőeszköz nagykereskedelem	7 914	6 372	107,9	12 303	8 954	113,0	9 914	7 549	110,6
Felvásárló nagykereskedelem	6 674	5 523	106,4	11 332	8 379	111,6	8 233	6 478	108,9
Fogyasztási cikk nagykereskedelem	7 174	5 863	105,7	11 209	8 280	111,0	9 029	6 974	108,4
Bolti kiskereskedelem	5 771	4 898	105,7	9 966	7 641	109,8	7 123	5 783	107,5
Vendéglátás	5 855	4 958	106,2	10 267	7 744	110,6	7 019	5 693	107,8
Belkereskedelmi szolgáltatás	7 754	6 004	105,2	15 614	10 519	125,2	11 643	8 238	117,6
Idegenforgalmi szolgáltatás	10 023	7 749	121,6	10 993	8 140	114,7	10 876	8 093	115,4
<i>Vállalatok és szövetkezetek összesen</i>	<i>6 102</i>	<i>5 126</i>	<i>106,1</i>	<i>10 547</i>	<i>7 945</i>	<i>110,8</i>	<i>7 624</i>	<i>6 091</i>	<i>108,3</i>

* A teljes munkaidőben foglalkoztatottak adatai.

**16.19. A BELKERESKEDELMI VÁLLALATOK ÉS SZÖVETKEZETEK MEGOSZLÁSA
A FOGLALKOZTATOTTAK NAGYSÁGCSOPORTJAI SZERINT**

Foglalkoztatottak nagyságcsoportjai	1987. december 31.				1988. december 31.			
	Vállalatok, szövetkezetek		Foglalkoztatottak		Vállalatok, szövetkezetek		Foglalkoztatottak	
	száma	%-os megoszlás	száma, fő	%-os megoszlás	száma	%-os megoszlás	száma, fő	%-os megoszlás
- 50	116	15,8	2 015	0,5	228	25,9	3 283	0,8
51 - 100	31	4,2	2 347	0,6	62	7,0	3 648	0,9
101 - 300	176	23,8	32 939	8,0	184	20,9	34 945	8,6
301 - 500	109	14,8	42 902	10,4	108	12,3	43 017	10,6
501 - 750	122	16,5	76 237	18,5	124	14,1	78 262	19,3
751 - 1 000	80	10,9	67 217	16,4	76	8,6	65 648	16,2
1 001 - 1 500	66	8,9	77 595	18,9	63	7,1	73 900	18,3
1 501 - 2 500	23	3,1	40 697	9,9	21	2,4	36 294	9,0
2 501 -	15	2,0	68 918	16,8	15	1,7	66 217	16,3
<i>Összesen</i>	<i>738</i>	<i>100,0</i>	<i>410 867</i>	<i>100,0</i>	<i>881</i>	<i>100,0</i>	<i>406 214</i>	<i>100,0</i>

16.20. ÁLLÓESZKÖZ—ÁLLOMÁNY A BELKERESKEDELMI VÁLLALATOKNÁL, SZÖVETKEZETKNÉL
(1982. január 1.-i szervezet szerint)

/folyó áron, millió Ft/

Év, alágazat	Álló- eszközök	Ebből		Álló- eszközök	Ebből	
		ingatlanok	gépek, be- rendezések		ingatlanok	gépek, be- rendezések
	könyv szerinti bruttó értéke			nettó értéke		
1981	70 713	54 663	13 720	54 316	44 545	8 548
1985	96 511	79 087	15 232	75 296	64 964	9 152
1986	103 222	84 316	16 648	80 550	69 236	9 969
1987	109 231	88 995	17 864	84 923	72 969	10 540
1988a/						
Termelőeszköz nagykereskedelem	24 949	16 720	7 201	15 050	11 803	2 940
Felvásárló nagykereskedelem	11 143	7 042	3 546	7 127	5 399	1 533
Fogyasztási cikk nagykereskedelem	12 660	9 922	2 358	9 564	8 223	1 144
Nagykereskedelem	48 752	33 684	13 105	31 741	25 425	5 617
Boltony kiskereskedelem	49 231	41 369	6 978	37 375	33 448	3 495
Vendéglátás	26 628	22 977	3 453	20 936	19 090	1 741
Kiskereskedelem	75 859	64 346	10 431	58 311	52 538	5 236
Belkereskedelmi szolgáltatás	367	292	67	316	271	39
Idegenforgalmi szolgáltatás	1 552	999	323	1 164	868	188
Kereskedelmi szolgáltatások	1 919	1 291	390	1 480	1 139	227
<i>Összesen</i>	<i>126 530</i>	<i>99 321</i>	<i>23 926</i>	<i>91 532</i>	<i>79 102</i>	<i>11 080</i>

a/ Tartalmazza a "0"-ra leírt és a könyvekben 1988. I. 1-jével visszavezetett állóeszközök értékét.

16.21. KÉSZLETEK A BELKERESKEDELEMBEN
1988

/beszerzési áron, millió Ft/

Alágazat	Anyagok és fogyó- eszközök	Befejezetlen és félkész- termékek	Kész- termékek	Áru- készletek	Összesen
Termelőeszköz nagykereskedelem	4 043	156	335	55 840	60 374
Felvásárló nagykereskedelem	4 170	294	1 734	10 385	16 583
Fogyasztási cikk nagykereskedelem	3 091	14	58	36 329	39 492
Nagykereskedelem	11 304	464	2 127	102 554	116 449
Boltony kiskereskedelem	10 086	190	173	47 319	57 768
Vendéglátás	5 192	2	18	1 418	6 630
Kiskereskedelem	15 278	192	191	48 737	64 398
Belkereskedelmi szolgáltatás	182	0	14	1 149	1 345
Idegenforgalmi szolgáltatás	294	-	-	37	331
Kereskedelmi szolgáltatások	476	0	14	1 186	1 676
<i>Vállalatok és szövetkezetek összesen</i>	<i>27 058</i>	<i>656</i>	<i>2 332</i>	<i>152 477</i>	<i>182 523</i>

16.22. A BELKERESKEDELMI VÁLLALATOK ÉS SZÖVETKEZETEK KÖLTSÉGEI*

/millió Ft/

Év, alágazat	Anyag-	Bér-	Társadalom- biztosítási járulék	Érték- csökkenési leírás	Egyéb	Összesen
	költség					
1975	12 601	13 152	3 211	1 515	18 555	49 034
1980	20 911	18 602	4 461	2 646	25 061	71 681
1985	29 618	26 965	10 748	3 044	39 962	110 337
1986	31 513	28 676	11 336	3 219	45 034	119 778
1987	33 473	30 903	12 216	3 438	51 507	131 537
1988						
Termelőeszköz nagykereskedelem	7 864	3 500	1 408	1 118	14 145	28 035
Felvásárló nagykereskedelem	8 775	2 636	1 060	406	6 734	19 611
Fogyasztási cikk nagykereskedelem	1 712	3 610	1 430	373	10 569	17 694
Nagykereskedelem	18 351	9 746	3 898	1 897	31 448	65 340
Bolti kiskereskedelem	12 090	20 027	7 824	1 212	20 119	61 272
Vendéglátás	3 636	6 357	2 529	574	6 965	20 061
Kiskereskedelem	15 726	26 384	10 353	1 786	27 084	81 333
Belkereskedelmi szolgáltatás	184	249	94	12	371	910
Idegenforgalmi szolgáltatás	158	679	270	83	1 079	2 269
Kereskedelmi szolgáltatások	342	928	364	95	1 450	3 179
Összesen	34 419	37 058	14 615	3 778	59 982	149 852

* A vállalatok összes tevékenységre fordított költségei. A vállalati számviteli rendszernek megfelelően csoportosított adatok.

16.23. GAZDÁLKODÁSI MUTATÓK A BELKERESKEDELMI VÁLLALATOKNÁL, SZÖVETKEZETEKNEL

/millió Ft/

Év, alágazat	Összes	Ebből belkeres- kedelmi	A bel- kereske- delmi tevékeny- ség áru- forgalmi árrése	Áruforgal- mi árrés a belke- reskedelmi tevékeny- ség nettó árbevételének %-ában	Közvetlen jövedelem	Ebből eredmény	Jövedel- meta/ terhelő adók
	tevékenység nettó árbevétele						
1975	551 188	493 575	58 328	11,8	..	18 496	..
1980	780 836	750 762	77 897	10,4	31 010	22 773	13 917
1985	1 101 997	1 053 633	111 239	10,7	42 122	32 421	16 275
1986	1 169 903	1 118 485	124 260	11,1	47 137	35 651	17 411
1987	1 298 712	1 242 233	136 699	11,0	59 943	46 390	24 943
1988							
Termelőeszköz nagykereskedelem	375 496	352 713	26 218	7,4	13 036	8 425	4 899
Felvásárló nagykereskedelem	80 081	58 261	8 382	14,4	4 002	1 810	1 031
Fogyasztási cikk nagykereskedelem	242 305	237 880	22 719	9,6	8 773	6 521	3 733
Nagykereskedelem	697 882	648 854	57 319	8,8	25 811	16 756	9 663
Bolti kiskereskedelem	518 359	502 036	61 392	12,2	16 299	13 124	7 178
Vendéglátás	46 489	44 040	21 214	48,2	5 050	2 883	1 130
Kiskereskedelem	564 848	546 076	82 606	15,1	21 349	16 007	8 308
Belkereskedelmi szolgáltatás	3 218	2 634	1 043	39,6	336	306	114
Idegenforgalmi szolgáltatás	46 424	46 027	2 723	5,9	743	763	359
Kereskedelmi szolgáltatások	49 642	48 661	3 766	7,4	1 079	1 069	473
Összesen	1 312 372	1 243 591	143 691	11,6	48 230	33 832	18 444

a/ Eredményt és ráfordításként elszámolt értékcsökkenést.

17. Idegenforgalom

17.1. NEMZETKÖZI IDEGENFORGALOM

/1 000/

Év	Magyarországra érkező külföldiek			Külföldre utazó magyarok		
	szocialista országokból	nem szocialista országokból	összesen	szocialista országokba	nem szocialista országokba	összesen
1970	5 584	736	6 320	822	185	1 007
1975	8 238	1 166	9 404	3 225	252	3 477
1980	12 052	1 944	13 996	4 694	470	5 164
1981	12 525	2 316	14 841	5 070	477	5 547
1982	7 125	2 707	9 832	3 411	482	3 893
1983	7 521	2 942	10 463	4 196	558	4 754
1984	9 910	3 519	13 429	4 755	625	5 380
1985	11 377	3 749	15 126	4 769	764	5 533
1986	12 567	4 079	16 646	5 392	886	6 278
1987	13 519	5 434	18 953	6 205	992	7 197
1988	11 589	6 376	17 965	7 472	3 325	10 797

17.2. NEMZETKÖZI TURISTAFORGALOM*

/1 000/

Év	Külföldi turisták			Külföldre utazó magyar turisták		
	szocialista országokból	nem szocialista országokból	összesen	szocialista országokba	nem szocialista országokba	összesen
1970	3 442	598	4 040	793	181	974
1975	4 064	931	4 995	2 938	215	3 153
1980	8 189	1 224	9 413	4 549	426	4 975
1981	9 131	1 319	10 450	4 913	425	5 338
1982	4 996	1 477	6 473	3 075	413	3 488
1983	5 221	1 543	6 764	3 447	478	3 925
1984	6 904	1 827	8 731	4 032	570	4 602
1985	7 710	2 014	9 724	4 281	655	4 936
1986	8 570	2 043	10 613	4 924	708	5 632
1987	9 148	2 678	11 826	5 769	740	6 509
1988	7 479	3 084	10 563	5 482	1 272	6 754

* A meglátogatott helységben /országban/ 24 óránál hosszabb ideig tartózkodók.

17.3. NEMZETKÖZI IDEGENFORGALOM ORSZÁGOK SZERINT

/1 000/

Földrész, ország	Magyarországra érkező külföldiek			Ebből turisták			Külföldre utazó magyarok		
	1986	1987	1988	1986	1987	1988	1986	1987	1988
Európa	16 408	18 645	17 631	10 405	11 551	10 265	6 236	7 141	10 758
Ebből:									
Ausztria	2 416	3 264	3 844	653	823	919	388	448	2 749
Bulgária	544	575	625	296	319	293	405	387	100
Csehszlovákia	4 892	4 870	3 505	3 167	3 204	2 235	2 042	2 583	4 071
Egyesült Királyság	44	51	57	37	43	49	16	18	16
Franciaország	45	48	49	41	44	45	28	31	23
Jugoszlávia	1 711	2 228	2 023	936	1 161	928	604	517	760
Lengyelország	3 086	3 253	2 820	2 287	2 354	1 900	431	606	698
Német Demokratikus Köztársaság	1 431	1 621	1 638	1 190	1 371	1 363	553	638	623
Német Szövetségi Köztársaság	862	1 097	1 278	742	961	1 126	215	215	225
Olaszország	107	157	192	93	141	174	69	73	88
Románia	386	421	271	253	274	166	1 193	1 298	1 007
Szovjetunió	501	529	683	431	453	578	158	168	206
A többi földrész országai	238	308	334	208	275	298	42	56	39
Ebből:									
Amerikai Egyesült Államok	76	111	126	69	100	113	11	15	8
<i>Összesen</i>	<i>16 646</i>	<i>18 953</i>	<i>17 965</i>	<i>10 613</i>	<i>11 826</i>	<i>10 563</i>	<i>6 278</i>	<i>7 197</i>	<i>10 797</i>

17.4. NEMZETKÖZI IDEGENFORGALOM HAVONKÉNT

/1 000/

Hónap	Magyarországra érkező külföldiek			Ebből turisták			Külföldre utazó magyarok		
	1986	1987	1988	1986	1987	1988	1986	1987	1988
Január	430	412	574	221	243	286	224	184	305
Február	401	527	566	225	284	266	232	252	382
Március	686	727	787	386	416	377	361	365	676
Április	721	1 025	928	426	594	501	436	476	725
Május	948	1 232	1 187	612	769	688	383	407	719
Junius	1 281	1 617	1 521	782	988	881	501	547	826
Julius	3 026	3 352	2 929	1 861	2 071	1 802	890	962	1 122
Augusztus	4 466	4 701	3 916	3 158	3 232	2 582	1 017	1 212	1 498
Szeptember	1 498	1 982	1 963	998	1 322	1 246	488	578	982
Október	1 200	1 417	1 446	762	863	842	595	766	1 228
November	1 088	1 112	1 112	641	604	583	661	791	1 296
December	901	849	1 036	541	440	509	490	657	1 038
<i>Év összesen</i>	<i>16 646</i>	<i>18 953</i>	<i>17 965</i>	<i>10 613</i>	<i>11 826</i>	<i>10 563</i>	<i>6 278</i>	<i>7 197</i>	<i>10 797</i>

17.5. A TURISTÁK TARTÓZKODÁSI IDEJE ORSZÁGOK SZERINT

Földrész, ország	Az átlagosan eltöltött éjszakák			Az eltöltött éjszakák megoszlása 1988-ban, százalék					
	1986	1987	1988	1	2	3-7	8-14	15-30	31-nél több
Külföldi turisták									
Európa	6,6	6,5	6,2	18,7	11,6		20,6	7,2	0,5
Ebből:									
Ausztria	3,9	3,9	3,9	36,2	23,3	29,1	8,0	3,0	0,4
Bulgária	4,7	4,7	4,2	44,1	12,7	13,5	26,0	3,1	0,6
Csehszlovákia	5,8	5,9	5,2	17,8	14,4	46,3	17,6	3,6	0,3
Egyesült Királyság	7,8	8,1	7,9	11,4	15,5	43,8	16,3	10,5	2,5
Franciaország	8,1	8,1	8,2	10,2	13,3	43,3	18,2	13,0	2,0
Jugoszlávia	4,3	4,4	3,8	42,8	14,1	30,4	10,0	2,4	0,3
Lengyelország	6,8	6,3	5,7	16,9	10,8	47,8	19,6	4,5	0,4
Német Demokratikus Köztársaság	8,6	8,8	8,4	4,2	5,1	41,8	37,3	11,2	0,4
Német Szövetségi Köztársaság	9,0	9,1	9,2	9,5	5,9	38,7	26,4	18,8	0,7
Olaszország	5,3	5,0	4,9	6,3	15,7	65,7	9,0	2,7	0,6
Románia	7,5	7,8	6,7	23,3	10,8	30,9	24,8	9,7	0,5
Szovjetunió	9,8	8,6	7,3	12,2	5,0	42,4	32,3	7,9	0,2
A többi földrész országai	10,9	10,9	10,3	14,5	18,2	34,9	13,3	12,8	6,3
Ebből:									
Amerikai Egyesült Államok	9,9	8,8	8,1	15,7	21,7	37,3	11,4	9,6	4,3
<i>Összesen</i>	6,6	6,6	6,3	18,6	11,7	41,3	20,4	7,4	0,6
Ebből: szocialista országok	6,5	6,4	5,9	18,9	10,9	42,4	21,9	5,5	0,4
nem szocialista országok	7,1	7,2	7,2	17,7	13,8	38,5	16,9	11,8	1,3
Külföldre utazó magyar turisták									
Európa	6,0	5,6	5,0	16,6	18,5	46,9	14,4	3,2	0,4
Ebből:									
Ausztria	5,7	6,1	4,1	36,0	21,5	29,2	9,1	3,5	0,7
Bulgária	9,7	10,0	9,6	0,4	1,6	34,4	51,9	11,2	0,5
Csehszlovákia	4,1	3,7	3,8	17,4	22,5	50,5	8,8	0,7	0,1
Egyesült Királyság	17,1	18,1	14,0	0,2	3,5	36,1	25,1	26,8	8,3
Franciaország	14,0	15,4	12,3	-	3,2	34,8	29,4	29,9	2,7
Jugoszlávia	5,9	6,2	6,7	12,3	11,7	38,0	33,0	4,8	0,2
Lengyelország	6,4	5,8	4,8	6,7	13,7	67,6	10,6	1,3	0,1
Német Demokratikus Köztársaság	8,1	7,7	7,9	0,8	3,6	54,6	34,0	6,4	0,6
Német Szövetségi Köztársaság	14,1	13,5	9,0	2,6	6,4	49,9	25,5	13,0	2,6
Olaszország	10,7	11,1	9,7	0,6	7,1	33,4	42,3	15,3	1,3
Románia	3,4	3,1	2,8	32,7	29,4	32,9	4,2	0,6	0,2
Szovjetunió	8,3	7,8	7,4	3,8	19,0	45,4	25,1	4,9	1,8
A többi földrész országai	35,9	37,4	21,1	0,7	0,6	21,1	34,8	26,6	16,2
Ebből:									
Amerikai Egyesült Államok	51,3	56,1	32,9	-	0,2	10,6	18,1	33,6	37,5
<i>Összesen</i>	6,2	5,8	5,0	18,5	18,4	8	14,5	3,3	0,5
Ebből: szocialista országok	5,4	5,0	4,6	15,6	19,3	49,2	13,7	2,0	0,2
nem szocialista országok	11,5	12,2	6,8	20,7	14,3	36,5	17,7	9,0	1,8

17.6. SZERVEZETT NEMZETKÖZI IDEGENFORGALOM ORSZÁGOK SZERINT

/1 000/

Földrész, ország	Magyarországra érkező külföldiek			Külföldre utazó magyarok		
	1986	1987	1988	1986	1987	1988
Európa	1 830,5	1 954,4	1 527,0	639,9	615,4	652,6
Ebből:						
Ausztria	183,2	244,3	222,0	141,9	128,2	253,3
Bulgária	37,1	40,9	26,2	63,1	66,6	26,5
Csehszlovákia	469,6	429,2	305,4	111,3	136,1	120,0
Egyesült Királyság	13,2	16,3	17,8	1,6	1,8	0,8
Franciaország	13,4	14,9	14,1	7,6	4,1	2,8
Jugoszlávia	69,9	57,5	36,8	55,3	50,7	49,5
Lengyelország	362,0	311,5	100,7	57,1	32,8	16,5
Német Demokratikus Köztársaság	142,8	160,6	142,5	31,4	31,5	24,8
Német Szövetségi Köztársaság	240,2	291,7	283,0	10,9	11,2	14,1
Olaszország	37,5	48,6	58,4	27,6	25,2	27,2
Románia	12,5	8,3	1,8	32,5	26,4	9,5
Szovjetunió	131,6	152,0	144,3	64,3	66,9	51,7
A többi földrész országai	37,0	49,4	50,8	5,6	8,3	8,5
Ebből:						
Amerikai Egyesült Államok	17,0	27,8	28,8	0,5	0,4	0,6
<i>Összesen</i>	<i>1 867,5</i>	<i>2 003,8</i>	<i>1 577,8</i>	<i>645,5</i>	<i>623,7</i>	<i>661,1</i>

17.7. NEMZETKÖZI IDEGENFORGALOM A KÖZLEKEDÉS MÓDJA SZERINT

/1 000/

A közlekedés módja	Magyarországra érkező külföldiek			Külföldre utazó magyarok		
	1986	1987	1988	1986	1987	1988
Közuton	12 722	14 701	13 542	4 985	5 767	9 289
Repülőn	531	595	641	562	465	394
Hajón	62	69	100	4	6	12
Vonaton és egyéb módon	3 331	3 588	3 682	727	959	1 102
<i>Összesen</i>	<i>16 646</i>	<i>18 953</i>	<i>17 965</i>	<i>6 278</i>	<i>7 197</i>	<i>10 797</i>

17.8. NEMZETKÖZI IDEGENFORGALMI BEVÉTELEK ÉS KIADÁSOK

/millió forint/

Év	Rubel ^{a/}	Nem rubel- ^{b/}	Ebből		Összes
	elszámolású valuták		tőkés	jugoszláv	

Bevételek

1975	2 891	1 982	1 853	139	4 873
1980	6 210	4 040	3 688	352	10 250
1981	7 162	6 952	6 239	713	14 114
1982	5 604	9 749	9 118	631	15 353
1983	7 535	11 015	10 547	468	18 550
1984	9 109	12 976	12 456	520	22 085
1985	11 180	14 103	13 541	562	25 283
1986	11 298	16 640	15 758	882	27 938
1987	12 878	26 163	24 817	1 346	39 041
1988	11 630	34 363	33 816	547	45 993

Kiadások

1975	1 833	900	523	377	2 733
1980	2 122	2 146	1 528	618	4 268
1981	2 516	2 675	2 057	618	5 191
1982	2 168	3 112	2 605	507	5 280
1983	2 776	3 803	3 348	455	6 579
1984	3 179	4 961	4 293	668	8 140
1985	3 563	6 736	5 778	958	10 299
1986	3 443	7 510	6 634	876	10 953
1987	4 321	8 737	7 996	741	13 058
1988	5 008	32 458	31 607	851	37 466

Egyenleg

1975	+ 1 058	+ 1 082	+ 1 320	- 238	+ 2 140
1980	+ 4 088	+ 1 894	+ 2 160	- 266	+ 5 982
1981	+ 4 646	+ 4 277	+ 4 182	+ 95	+ 8 923
1982	+ 3 436	+ 6 637	+ 6 513	+ 124	+10 073
1983	+ 4 759	+ 7 212	+ 7 199	+ 13	+11 971
1984	+ 5 930	+ 8 015	+ 8 163	- 148	+13 945
1985	+ 7 617	+ 7 367	+ 7 763	- 396	+14 984
1986	+ 7 855	+ 9 130	+ 9 124	+ 6	+16 985
1987	+ 8 557	+17 426	+16 821	+ 605	+25 983
1988	+ 6 622	+ 1 905	+ 2 209	- 304	+ 8 527

a/ Államközi megállapodásokon alapuló hivatalos árfolyamon. - b/ 1981. október 1-ig a mindenkor érvényes nem kereskedelmi árfolyamon, ettől az időponttól hivatalos /egységes/ deviza-árfolyamon.

17.9. A KERESKEDELMI SZÁLLÁSHELYEK FŐBB ADATAI

Év	Egységek ^{a/}	Férőhelyek ^{a/}	Vendégek, 1 000		Átlagos tartózkodási idő, éjszaka	
			összesen	ebből külföldi	összesen	ebből külföldi
Kereskedelmi szálláshelyek						
1975	18 508	153 925	5 030	2 143	3,9	3,5
1980	29 370	237 122	5 284	2 448	4,4	4,0
1985	34 252	298 302	6 168	3 551	4,6	4,3
1986	33 916	306 016	6 236	3 571	4,6	4,3
1987	34 255	318 786	6 627	4 052	4,6	4,3
1988	33 763	320 612	5 969	3 628	4,7	4,4
Szállodák						
1975	189	29 358	2 376	1 254	2,3	2,6
1980	210	34 285	2 387	1 397	2,3	2,6
1985	241	43 919	2 918	2 008	2,4	2,7
1986	244	47 317	2 929	2 033	2,4	2,6
1987	254	49 170	3 196	2 338	2,5	2,7
1988	282	51 533	2 921	2 118	2,6	2,8
Kempingek						
1975	62 ^{b/}	34 908 ^{b/}	563	377	4,2	4,1
1980	113	58 913	681	438	4,0	4,4
1985	133	48 549	967	674	4,7	5,2
1986	142	79 621	977	657	4,5	4,9
1987	143	85 137	1 028	735	4,7	5,1
1988	149	87 862	998	712	4,9	5,4
Fizetővendéglátás						
1975	17 984	69 006	873	265	10,6	7,2
1980	28 680	111 047	1 013	346	12,1	9,6
1985	33 495	140 557	1 109	522	12,6	10,1
1986	33 150	146 379	1 145	562	12,5	10,1
1987	33 465	148 757	1 156	597	12,5	10,0
1988	32 928	145 943	992	490	13,0	10,1

a/ A kapacitás adatok július 31-i állapotra vonatkoznak. - b/ III. és IV. osztályu kempingek nélkül.

**17.10. KERESKEDELMI SZÁLLÁSHELYEK VENDÉGFORGALMA TERÜLETCSOPORTOK SZERINT
1988**

Területcsoport	Belföldi	Külföldi				
		szocialista országok	nem szocialista országok	együtt	ebből	
					rubel elszámolású országok	nem rubel-elszámolású országok
Vendégek, 1 000						
<i>Összesen</i>	2 341	1 431	2 197	3 628	1 354	2 274
Ebből:						
Budapest	280	445	1 045	1 490	407	1 083
Balaton-part	216	230	402	632	228	404
Velencei-tó	51	10	19	29	10	19
Dunakanyar	118	54	44	98	54	44
Mátra-Bükk	218	101	80	181	100	81
Sopron-Kőszeghegyalja	198	21	106	127	20	107
Vendégéjszakák, 1 000						
<i>Összesen</i>	11 938	6 546	9 351	15 897	6 259	9 638
Ebből:						
Budapest	2 774	1 714	3 634	5 348	1 567	3 781
Balaton-part	1 689	2 387	3 166	5 553	2 378	3 175
Velencei-tó	169	39	178	217	38	179
Dunakanyar	460	191	162	353	187	166
Mátra-Bükk	889	319	183	502	315	187
Sopron-Kőszeghegyalja	464	74	378	452	71	381

17.11. KERESKEDELMI SZÁLLÁSHELYEK VENDÉGEINEK SZÁMA
1988

/1 000/

Területcsoport	Szálloda	Kemping	Fizető- vendéglátás	Egyéb	Összesen
Budapest	1 218	79	326	147	1 770
Balaton-part	219	304	256	69	848
Velencei-tó	12	45	7	16	80
Dunakanyar	36	43	13	124	216
Mátra-Bükk	143	85	46	125	399
Sopron-Kőszeghegyalja	168	34	39	84	325
Egyéb	1 125	408	305	493	2 331
<i>Összesen</i>	<i>2 921</i>	<i>998</i>	<i>992</i>	<i>1 058</i>	<i>5 969</i>
Egy vendégéjszakára jutó szállásdíj, Ft	1 062	82	184	207	404

17.12. A KERESKEDELMI SZÁLLÁSHELYEK KÜLFÖLDI VENDÉGFORGALMA ORSZÁGOK SZERINT
1988

Földrész, ország	Vendégek, 1 000		Vendégéjszakák, 1 000	
	kereskedelmi szálláshelyek	ebből szállodák	kereskedelmi szálláshelyek	ebből szállodák
Európa	3 376	1 929	14 773	5 472
Ebből:				
Ausztria	359	273	1 133	686
Bulgária	60	28	122	46
Csehszlovákia	280	88	1 426	202
Egyesült Királyság	44	32	170	99
Franciaország	52	34	163	87
Jugoszlávia	77	47	288	91
Lengyelország	228	88	1 126	250
Német Demokratikus Köztársaság	373	65	2 336	248
Német Szövetségi Köztársaság	745	444	3 886	1 517
Olaszország	178	145	502	374
Románia	14	6	68	12
Szovjetunió	386	371	1 081	931
A többi földrész országai	252	189	1 124	557
Ebből:				
Amerikai Egyesült Államok	99	86	330	250
<i>Összesen</i>	<i>3 628</i>	<i>2 118</i>	<i>15 897</i>	<i>6 029</i>
Ebből: szocialista országok	1 431	698	6 546	1 801
nem szocialista országok	2 197	1 420	9 351	4 228

17.13. SZÁLLODÁK ADATAI SZÁLLODATÍPUS SZERINT
1988

	Öt	Négy	Három	Kettő	Egy	Összesen
	csillagos szálloda					
Egységek száma	4	16	60	92	110	282
Férőhelyek száma	2 489	8 347	16 398	13 110	11 189	51 533
Vendégek, 1 000	148	425	1 061	766	522	2 921
Belföldi	2	22	196	262	322	803
Külföldi	147	403	864	504	200	2 118
Vendégéjszaka, 1 000	468	1 531	2 696	1 670	1 103	7 469
Belföldi	6	44	371	417	602	1 440
Külföldi	462	1 487	2 325	1 253	501	6 029
Egy vendégéjszakára jutó szállásdíj, Ft	3 077	1 834	955	500	245	1 062

17.14. A SZÁLLODÁK KAPACITÁS-KIHASZNÁLTSÁGA
/ágykihasználtság, %/

Év, hónap	Öt	Négy	Három	Kettő	Egy	Összesen	Ebből	
	csillagos szállodákban						Budapest	Balatonpart
1981	58,1	69,1	68,7	68,7	64,4	67,0	74,2	71,8
1982	49,7	55,1	65,4	63,3	62,4	61,7	62,8	71,7
1983	48,3	55,8	61,6	61,9	61,2	59,8	60,9	50,8
1984	55,3	60,2	66,1	63,7	61,2	62,8	66,9	67,5
1985	53,9	56,2	61,4	59,5	59,3	59,1	59,5	69,3
1986	49,5	50,8	57,4	56,3	58,2	56,6	55,6	58,5
1987	56,4	59,7	64,2	60,1	54,2	60,1	62,7	65,9
1988	57,7	59,0	57,2	50,3	46,7	54,1	60,2	54,4
1988. január	31,9	31,9	26,3	25,1	27,1	27,7	24,8	29,3
február	32,8	35,7	40,5	37,8	33,0	37,2	34,0	32,3
március	46,5	53,1	57,4	46,6	37,4	50,0	59,2	37,4
április	62,3	61,5	57,6	50,6	43,7	54,7	65,0	29,8
május	68,7	65,1	58,0	51,6	47,6	58,5	68,2	43,0
június	64,9	62,4	58,8	53,6	47,2	58,5	62,7	55,6
július	63,2	63,8	66,7	59,3	57,9	62,6	64,8	77,0
augusztus	77,5	79,5	74,3	65,7	64,5	71,3	81,6	77,6
szeptember	78,0	78,4	69,6	58,1	50,6	65,5	77,9	59,6
október	72,9	68,7	62,5	55,8	49,6	60,7	71,0	42,6
november	55,6	55,2	56,5	49,4	42,5	52,2	60,1	22,9
december	37,7	44,0	41,6	35,0	38,6	39,8	45,9	15,0

18. Külkereskedelem

18.1. A KÜLKERESKEDELMI FORGALOM ORSZÁGCSOPORTOK SZERINT

/Folyó áron/

Év	Behozatal						Kivitel					
	szocia- lista országok	ebből KGST országok	fejlett tőkés országok	ebből EGK ország- gok/a/	fejlődő ország- gok	össze- sen	szocia- lista országok	ebből KGST országok	fejlett tőkés országok	ebből EGK ország- gok/a/	fejlődő országok	össze- sen
Milliárd Ft												
1980	151,8	142,0	120,6	66,4	27,5	299,9	154,9	144,6	98,6	54,9	27,5	281,0
1981	161,9	150,7	126,4	73,6	26,0	314,3	174,1	162,8	90,3	51,2	35,0	299,4
1982	173,0	161,8	118,5	68,8	33,3	324,8	185,3	173,1	97,2	50,2	42,0	324,5
1983	191,9	177,1	125,7	72,3	47,4	365,0	203,2	188,2	123,7	58,2	47,2	374,1
1984	207,4	189,7	136,4	77,4	46,7	390,5	223,0	205,3	143,6	67,2	47,3	414,0
1985	223,2	204,9	158,0	86,9	28,9	410,1	248,9	227,8	130,7	66,9	45,1	424,6
1986	245,1	225,2	166,4	99,9	28,2	439,7	252,7	231,5	133,5	73,0	34,2	420,3
1987	241,8	221,4	191,1	113,8	30,2	463,1	247,0	229,4	165,2	89,6	37,9	450,1
1988	231,6	209,1	206,0	119,9	34,9	472,5	254,9	229,3	204,4	113,8	44,8	504,1
Százalékos megoszlás												
1988	49,0	44,3	43,6	25,4	7,4	100,0	50,6	45,5	40,6	22,6	8,9	100,0

18.2. A KÜLKERESKEDELMI FORGALOM VOLUMENINDEXEI

Év	Behozatal				Kivitel			
	szocialista országok	fejlett tőkés országok	fejlődő országok	összesen	szocialista országok	fejlett tőkés országok	fejlődő országok	összesen
1970 = 100,0								
1975	149,9	120,0	137,1	142,1	173,5	106,4	170,0	156,8
1976	147,8	133,6	126,8	147,6	181,1	122,9	179,6	169,6
1977	158,2	153,0	118,7	160,2	208,8	127,5	219,5	191,0
1978	173,0	181,3	125,4	180,4	209,7	130,3	233,4	193,9
1979	178,2	163,3	120,0	174,5	227,9	153,5	271,8	218,1
1980	171,4	164,0	131,6	172,4	225,2	159,4	286,0	220,3
1981	167,1	172,2	125,8	172,6	238,3	146,7	348,2	226,0
1982	167,1	160,2	175,7	172,5	250,0	158,3	413,9	242,4
1983	172,0	156,3	232,6	179,3	261,4	190,5	434,9	265,2
1984	175,9	157,6	205,2	179,5	279,2	206,0	406,1	280,5
1985	180,1	177,3	127,0	181,5	301,1	181,4	385,4	279,7
1986	188,7	178,1	109,7	185,3	297,2	187,9	306,8	273,5
1987	195,7	182,5	114,9	191,2	296,9	208,8	314,0	284,1
1988	196,5	172,4	115,1	187,5	306,3	226,9	307,6	298,3
Előző év = 100,0								
1985	102,4	112,5	62,0	101,1	107,8	88,1	94,9	99,7
1986	104,8	100,4	86,3	102,1	98,6	103,5	79,5	97,8
1987	103,8	102,4	104,7	103,1	99,9	111,1	102,3	103,9
1988	100,4	94,6	100,2	98,0	103,2	108,7	98,0	105,1

Megjegyzés: A behozatal és a kivitel adatai az összes forgalomra vonatkoznak. Az értékatatok - ha más megjegyzés nincs - határparitáson, az előkalkulált fuvar költségek figyelembevételével szerepelnek.

a/ 1981-től Görögországgal, 1986-tól Portugáliával és Spanyolországgal együtt.

18.3. A KÜLKERESKEDELMI FORGALOM DEVIZACSOPTORTOK SZERINT

Év	Behozatal				Kivitel			
	rubel- elszám- lások	nem rubel- elszám- lások	ebből szocialista országok	összesen	rubel- elszám- lások	nem rubel- elszám- lások	ebből szocialista országok	összesen
Folyó áron, milliárd Ft								
1980	136,4	163,5	15,6	299,9	120,8	160,2	34,1	281,0
1981	143,7	170,6	18,4	314,3	131,6	167,8	42,5	299,4
1982	158,6	166,2	14,6	324,8	141,4	183,1	43,9	324,5
1983	173,9	191,1	18,3	365,0	160,1	214,0	43,3	374,1
1984	182,8	207,7	24,7	390,5	177,1	236,9	46,2	414,0
1985	193,0	217,2	30,4	410,1	201,7	222,9	47,5	424,6
1986	213,3	226,4	32,2	439,7	214,3	206,0	39,0	420,3
1987	209,9	253,2	33,5	463,1	214,4	235,8	33,8	450,1
1988	203,5	268,9	30,4	472,5	207,9	296,2	47,8	504,1
Volumenindexek 1970 = 100,0								
1975	157,5	123,9	144,4	142,1	167,0	140,4	418,3	156,8
1976	151,6	138,6	181,2	147,6	173,5	158,3	437,9	169,6
1977	161,8	152,7	200,1	160,2	199,4	174,8	544,3	191,0
1978	175,7	177,0	234,3	180,4	202,2	177,6	530,8	193,9
1979	183,9	160,0	202,9	174,5	219,7	205,4	578,2	218,1
1980	184,0	155,7	140,6	172,4	217,5	209,6	562,2	220,3
1981	177,7	161,2	149,5	172,6	226,0	213,1	642,4	226,0
1982	182,7	157,6	118,8	172,5	233,6	235,8	704,9	242,4
1983	185,5	167,6	139,3	179,3	251,5	261,2	668,7	265,2
1984	184,8	168,1	172,7	179,5	269,1	273,5	707,7	280,5
1985	184,1	172,5	216,4	181,5	291,4	255,4	761,4	279,7
1986	191,0	173,8	247,1	185,3	291,0	245,3	711,6	273,5
1987	198,4	177,6	251,4	191,2	298,8	256,8	599,8	284,1
1988	206,1	165,8	203,5	187,5	300,1	278,6	706,2	298,3
1980 = 100,0								
1981	96,6	103,6	106,4	100,2	103,9	101,7	114,3	102,6
1982	99,4	101,1	84,5	100,1	107,3	112,5	125,4	110,1
1983	101,0	107,5	99,1	104,1	115,6	124,6	118,9	120,5
1984	100,5	107,8	122,8	104,2	123,6	130,4	125,7	127,4
1985	100,1	110,6	153,8	105,4	133,9	121,7	135,2	127,1
1986	103,9	111,5	175,7	107,6	133,7	116,9	126,4	124,3
1987	108,0	114,0	178,6	111,1	137,2	122,5	106,5	129,1
1988	112,1	106,3	144,6	108,8	137,8	132,8	125,4	135,6
Előző év = 100,0								
1985	99,6	102,6	125,3	101,1	108,3	93,4	107,6	99,7
1986	103,7	100,8	114,1	102,1	99,9	96,2	93,5	97,8
1987	103,9	102,2	101,7	103,1	102,7	104,7	84,3	103,9
1988	103,9	93,3	80,9	98,0	100,5	108,5	117,7	105,1

18.4. A KÜLKERESKEDELMI FORGALOM EGYENLEGE DEVIZACSOPTORTOK SZERINT*

Év	Rubelelszámolások		Nem rubelelszámolások		Összesen, millió Ft
	millió Rbl ^{a/}	millió Ft	millió \$ ^{a/}	millió Ft	
Egyenleg^{b/}					
1988	+ 278,9	+ 6 843,4	+ 852,2	+ 44 303,6	+ 51 147,1
Tényleges fuvarfizetések egyenlege^{c/}					
1988	- 149,3	- 3 882,9	- 279,3	- 14 151,8	- 18 034,7
Egyenleg tényleges fuvarfizetések figyelembevételével					
1980	- 611,8	- 17 262,3	- 14,6	- 913,5	- 18 175,8
1981	- 501,3	- 13 952,2	+ 42,2	+ 1 075,2	- 12 877,0
1982	- 692,4	- 18 300,7	+ 516,8	+ 19 681,2	+ 1 380,5
1983	- 549,1	- 14 608,7	+ 658,9	+ 27 794,0	+ 13 185,2
1984	- 229,9	- 6 332,6	+ 720,8	+ 35 218,9	+ 28 886,4
1985	+ 254,9	+ 7 219,7	+ 303,0	+ 12 132,1	+ 19 351,8
1986	+ 17,4	+ 61,2	- 401,1	- 18 317,1	- 18 255,9
1987	+ 141,1	+ 3 276,2	- 361,3	- 16 764,7	- 13 488,5
1988	+ 129,6	+ 2 960,5	+ 572,9	+ 30 151,8	+ 33 112,4

* Behozatali többletnél-, kiviteli többletnél +.

a/ A rubelben és dollárban kimutatott egyenleg adatokat a behozatal és a kivitel forintértékéből a mindenkor eladási és vételi devizaárfolyamon számítottuk át. - b/ Szerződéses áron, azaz a szerződés szerinti külföldi vételi, illetve eladási helynek megfelelő értéken. - c/ A fizetési mérleg összes fuvarfizetéseinek /szállítási díj, átrakási- és kikötői díj, biztosítás, stb./, valamint a javunkra átutalt fuvarozási visszatérítések egyenlege.

18.5. A KÜLKERESKEDELMI FORGALOM FŐBB ORSZÁGOK SZERINT*

Ország	Behozatal ^{a/}			Kivitel ^{b/}		
	1987	1988		1987	1988	
	millió Ft	százalékos megoszlás		millió Ft	százalékos megoszlás	
<i>Európa</i>	400 105,4	407 749,0	86,30	382 621,7	419 846,1	83,29
Albánia	563,6	500,4	0,11	538,8	567,1	0,11
Ausztria	29 414,6	34 065,3	7,21	24 841,0	28 814,9	5,72
Belgium és Luxemburg	6 981,5	6 965,6	1,47	3 189,8	4 084,3	0,81
Bulgária	5 847,7	6 435,9	1,36	6 576,9	6 314,2	1,25
Csehszlovákia	24 979,2	24 017,7	5,08	22 623,7	27 184,9	5,39
Dánia	2 168,9	2 546,3	0,54	1 940,7	2 581,2	0,51
Egyesült Királyság	7 963,4	8 581,2	1,82	6 793,8	9 485,7	1,88
Finnország	2 772,8	3 893,5	0,82	2 925,7	4 656,2	0,92
Franciaország	8 940,3	9 342,2	1,98	8 475,3	10 177,1	2,02
Görögország	1 273,2	808,0	0,17	2 452,1	3 137,4	0,62
Hollandia	6 876,4	8 369,1	1,77	4 843,8	5 952,6	1,18
Jugoszlávia	9 649,5	13 783,9	2,92	11 411,8	14 028,9	2,78
Lengyelország	18 385,0	19 237,1	4,07	15 452,6	16 788,4	3,33
Német Demokratikus Köztársaság	29 523,2	30 344,9	6,42	25 165,5	26 622,4	5,28
Német Szövetségi Köztársaság	64 298,5	65 511,6	13,87	44 209,5	55 179,2	10,95
Nyugat Berlin	205,9	271,3	0,06	334,4	412,8	0,08
Norvégia	654,1	728,6	0,15	723,3	695,0	0,14
Olaszország	12 411,2	14 883,1	3,15	16 244,8	21 242,3	4,21
Románia	8 516,9	8 383,3	1,77	7 987,1	8 607,5	1,71
Spanyolország	1 726,5	1 798,6	0,38	1 160,0	1 628,9	0,32
Svájc és Liechtenstein	11 874,2	12 058,2	2,55	8 220,7	10 096,4	2,00
Svédország	5 423,9	6 931,0	1,47	4 484,2	6 022,6	1,19
Szovjetunió	131 780,0	118 315,1	25,04	147 249,5	139 159,7	27,61
Törökország	1 235,6	1 493,6	0,32	3 578,4	5 199,2	1,03
<i>Ázsia</i>	33 970,7	30 750,8	6,51	33 634,5	47 204,4	9,36
Hongkong	778,7	593,4	0,13	300,5	602,4	0,12
India	2 483,7	2 985,6	0,63	3 230,3	4 029,6	0,80
Indonézia	2 171,9	2 075,6	0,44	498,7	795,4	0,16
Irak	90,1	83,5	0,02	1 512,4	810,9	0,16
Irán	4 903,7	1 853,3	0,39	5 265,7	4 961,7	0,98
Japán	7 116,9	6 858,2	1,45	3 282,4	5 056,0	1,00
Kínai Népköztársaság	10 030,2	7 965,2	1,69	4 975,0	9 435,0	1,87
Koreai Népi Demokratikus Köztársaság	657,6	727,4	0,15	1 124,6	2 188,5	0,43
Kuvait	58,6	24,9	0,01	866,5	1 350,2	0,27
Libanon	86,5	94,2	0,02	1 042,9	2 110,0	0,42
Malaysia	637,9	752,8	0,16	121,9	288,4	0,06
Mongólia	246,5	222,4	0,05	237,9	258,2	0,05
Pakisztán	682,0	1 141,4	0,24	1 693,7	1 937,2	0,38
Szingapur	871,7	861,0	0,18	142,2	340,9	0,07
Szíria	118,5	3,3	0,00	1 499,0	3 651,5	0,72
Vietnam	628,5	680,6	0,14	1 319,5	1 074,6	0,21
<i>Afrika</i>	4 818,2	6 404,8	1,36	12 141,3	12 809,1	2,54
Algéria	375,1	524,8	0,11	3 186,9	3 133,2	0,62
Egyiptom	739,4	559,3	0,12	3 250,9	2 881,4	0,57
Libia	0,1	-	-	1 142,9	1 507,7	0,30
Marokkó	1 345,4	2 179,5	0,46	312,1	565,5	0,11
Nigéria	234,8	516,6	0,11	2 177,1	1 906,3	0,38
Tunézia	274,0	427,8	0,09	164,7	266,0	0,05
<i>Amerika</i>	23 581,8	26 588,3	5,63	21 088,6	22 903,9	4,54
Amerikai Egyesült Államok	11 775,1	10 598,9	2,24	13 526,2	14 854,9	2,95
Kanada	668,1	502,1	0,11	1 967,9	2 255,7	0,45
Kuba	967,1	945,7	0,20	2 280,1	2 683,7	0,53
Mexikó	69,6	170,9	0,04	136,3	205,7	0,04
Argentína	526,3	433,1	0,09	708,6	226,1	0,04
Brazília	5 783,1	8 214,3	1,74	1 471,6	949,4	0,19
Ecuador	357,1	1 025,5	0,22	77,9	284,7	0,06
Peru	917,2	1 469,2	0,31	218,4	262,1	0,05
<i>Ausztrália és Óceánia</i>	624,5	995,0	0,21	656,1	1 306,0	0,26
Ausztrália	538,2	841,6	0,18	591,8	1 223,0	0,24
<i>Összesen</i>	463 098,7	472 485,8	100,00	450 142,2	504 069,5	100,00

* 1988-ban Magyarország 112 országból importált, 144 országba exportált.

a/ Származási országok szerint. - b/ Rendeltetési országok szerint.

18.6. A KÜLKERESKEDELMI FORGALOM ÁRUSZERKEZETE ORSZÁG- ÉS DEVIZACSOPORTOK SZERINT

Árúfőcsoport	Behozatal			Kivitel		
	1988 milliárd Ft	1980	1988	1988 milliárd Ft	1980	1988
		százalékos megoszlás			százalékos megoszlás	
Szocialista országok						
Energiahordozók, villamos energia	59,1	24,0	25,5	1,1	1,3	0,4
Anyagok, félkész termékek, alkatrészek	87,0	36,8	37,6	60,2	24,4	23,6
Gépek, szállítóeszközök, egyéb beruházási javak	43,4	24,6	18,7	107,4	37,6	42,1
Fogyasztási iparcikkek	34,5	10,9	14,9	36,7	14,3	14,4
Élelmiszeripari anyagok, élő állatok, élelmiszerek	7,6	3,7	3,3	49,5	22,5	19,4
<i>Összesen</i>	<i>231,6</i>	<i>100,0</i>	<i>100,0</i>	<i>254,9</i>	<i>100,0</i>	<i>100,0</i>
Fejlett tőkés országok						
Energiahordozók, villamos energia	1,2	1,3	0,6	10,9	9,8	5,3
Anyagok, félkész termékek, alkatrészek	140,1	70,4	68,0	90,4	39,6	44,2
Gépek, szállítóeszközök, egyéb beruházási javak	35,5	16,7	17,2	14,5	7,2	7,1
Fogyasztási iparcikkek	18,3	5,7	8,9	38,8	19,3	19,0
Élelmiszeripari anyagok, élő állatok, élelmiszerek	11,0	5,8	5,4	49,9	24,1	24,4
<i>Összesen</i>	<i>208,0</i>	<i>100,0</i>	<i>100,0</i>	<i>204,4</i>	<i>100,0</i>	<i>100,0</i>
Fejlődő országok						
Energiahordozók, villamos energia	1,7	23,2	5,0	0,2	0,1	0,5
Anyagok, félkész termékek, alkatrészek	13,1	24,6	37,5	20,7	39,9	46,4
Gépek, szállítóeszközök, egyéb beruházási javak	0,5	0,5	1,5	13,8	29,7	30,9
Fogyasztási iparcikkek	2,4	6,8	6,8	5,0	14,6	11,1
Élelmiszeripari anyagok, élő állatok, élelmiszerek	17,2	45,0	49,2	5,0	15,8	11,1
<i>Összesen</i>	<i>34,9</i>	<i>100,0</i>	<i>100,0</i>	<i>44,8</i>	<i>100,0</i>	<i>100,0</i>
Összesen						
Energiahordozók, villamos energia	62,0	14,8	13,1	12,2	4,2	2,4
Anyagok, félkész termékek, alkatrészek	240,2	49,2	50,8	171,3	31,2	34,0
Gépek, szállítóeszközök, egyéb beruházási javak	79,3	19,2	16,8	135,7	26,2	26,9
Fogyasztási iparcikkek	55,2	8,4	11,7	80,4	16,1	16,0
Élelmiszeripari anyagok, élő állatok, élelmiszerek	35,7	8,4	7,6	104,3	22,4	20,7
<i>Összesen</i>	<i>472,5</i>	<i>100,0</i>	<i>100,0</i>	<i>504,1</i>	<i>100,0</i>	<i>100,0</i>
Rubelelszámolások						
Energiahordozók, villamos energia	55,8	25,5	27,4	0,8	0,5	0,4
Anyagok, félkész termékek, alkatrészek	72,2	34,4	35,5	45,9	22,5	22,1
Gépek, szállítóeszközök, egyéb beruházási javak	42,4	27,1	20,9	98,6	46,0	47,5
Fogyasztási iparcikkek	27,7	10,5	13,6	34,5	16,9	16,6
Élelmiszeripari anyagok, élő állatok, élelmiszerek	5,4	2,5	2,6	28,0	14,0	13,5
<i>Összesen</i>	<i>203,5</i>	<i>100,0</i>	<i>100,0</i>	<i>207,8</i>	<i>100,0</i>	<i>100,0</i>
Nem rubelelszámolások						
Energiahordozók, villamos energia	6,2	5,9	2,3	11,4	6,9	3,9
Anyagok, félkész termékek, alkatrészek	168,0	61,5	62,5	125,5	37,8	42,4
Gépek, szállítóeszközök, egyéb beruházási javak	36,9	12,6	13,7	37,1	11,2	12,5
Fogyasztási iparcikkek	27,5	6,7	10,2	45,9	15,4	15,5
Élelmiszeripari anyagok, élő állatok, élelmiszerek	30,4	13,3	11,3	76,3	28,7	25,8
<i>Összesen</i>	<i>269,0</i>	<i>100,0</i>	<i>100,0</i>	<i>286,2</i>	<i>100,0</i>	<i>100,0</i>

18.7. A KÜLKERESKEDELMI FORGALOM VOLUMENINDEXEI ÁRUFŐCSOPORTOK SZERINT

Árufőcsoport	Behozatal				Kivitel			
	1988. év 1980. év %-ában	1986	1987	1988	1988. év 1980. év %-ában	1986	1987	1988
		előző év = 100,0				előző év = 100,0		
Szocialista országok								
Energiahordozók, villamos energia	105,9	106,9	102,0	96,7	42,6	68,1	70,4	103,3
Anyagok, félkész termékek, alkatrészek	120,1	102,9	100,6	107,9	121,3	100,3	98,0	100,8
Gépek, szállítóeszközök, egyéb beruházási javak	95,8	97,0	103,4	98,5	145,8	100,0	102,3	103,3
Fogyasztási iparcikkek	161,8	115,2	113,5	98,0	136,5	96,5	98,7	103,6
Élelmiszeripari anyagok, élő állatok, élelmiszerek	99,9	114,4	116,5	79,1	140,8	97,5	99,0	106,0
<i>Összesen</i>	<i>114,5</i>	<i>104,8</i>	<i>103,8</i>	<i>100,4</i>	<i>136,1</i>	<i>98,6</i>	<i>99,9</i>	<i>103,2</i>
Fejlett tőkés országok								
Energiahordozók, villamos energia	58,9	70,1	26,6	81,2	158,1	147,0	107,6	77,1
Anyagok, félkész termékek, alkatrészek	99,5	100,3	104,8	97,4	152,0	106,9	113,3	110,9
Gépek, szállítóeszközök, egyéb beruházási javak	103,1	106,8	110,0	88,8	118,2	103,6	113,3	123,2
Fogyasztási iparcikkek	171,7	106,8	93,4	93,8	126,5	102,4	113,2	103,8
Élelmiszeripari anyagok, élő állatok, élelmiszerek	110,5	101,4	107,1	83,2	146,9	95,7	106,0	117,5
<i>Összesen</i>	<i>105,4</i>	<i>100,4</i>	<i>102,4</i>	<i>84,6</i>	<i>142,3</i>	<i>103,5</i>	<i>111,1</i>	<i>108,7</i>
Fejlődő országok								
Energiahordozók, villamos energia	18,1	52,5	201,6	32,6	823,3	108,9	46,1	72,2
Anyagok, félkész termékek, alkatrészek	124,1	103,4	96,9	118,6	119,2	76,5	124,7	88,8
Gépek, szállítóeszközök, egyéb beruházási javak	112,7	76,1	93,8	109,2
Fogyasztási iparcikkek	71,8	96,3	110,2	62,4	88,1	102,1	104,4	110,9
Élelmiszeripari anyagok, élő állatok, élelmiszerek	103,5	95,7	94,2	122,0	88,1	80,1	74,9	96,8
<i>Összesen</i>	<i>87,4</i>	<i>86,3</i>	<i>104,7</i>	<i>100,2</i>	<i>107,8</i>	<i>79,5</i>	<i>102,3</i>	<i>98,0</i>
Összesen								
Energiahordozók, villamos energia	95,0	100,7	100,8	93,0	129,0	131,2	101,0	79,5
Anyagok, félkész termékek, alkatrészek	108,9	101,8	102,5	102,4	133,9	99,0	107,3	104,6
Gépek, szállítóeszközök, egyéb beruházási javak	98,8	100,8	106,2	94,4	139,0	97,4	101,9	105,2
Fogyasztási iparcikkek	156,0	111,4	105,9	94,4	128,0	98,9	105,3	104,1
Élelmiszeripari anyagok, élő állatok, élelmiszerek	107,5	103,3	104,4	96,2	140,2	94,4	100,1	110,6
<i>Összesen</i>	<i>108,8</i>	<i>102,1</i>	<i>103,1</i>	<i>98,0</i>	<i>135,6</i>	<i>97,8</i>	<i>103,9</i>	<i>105,1</i>
Rubelelszámolások								
Energiahordozók, villamos energia	102,7	106,9	99,3	107,0	89,0	81,9	105,1	81,2
Anyagok, félkész termékek, alkatrészek	122,1	103,7	103,1	106,3	129,6	99,2	102,9	98,1
Gépek, szállítóeszközök, egyéb beruházási javak	95,0	96,0	105,1	97,7	142,0	99,3	104,7	100,9
Fogyasztási iparcikkek	153,1	109,6	114,2	105,7	139,6	96,5	100,6	102,4
Élelmiszeripari anyagok, élő állatok, élelmiszerek	107,4	108,0	112,6	85,0	140,5	109,0	98,0	101,1
<i>Összesen</i>	<i>112,1</i>	<i>103,7</i>	<i>103,9</i>	<i>103,9</i>	<i>137,8</i>	<i>99,9</i>	<i>102,7</i>	<i>100,5</i>
Nem rubelelszámolások								
Energiahordozók, villamos energia	60,1	83,0	107,9	37,5	142,5	142,5	99,0	79,1
Anyagok, félkész termékek, alkatrészek	102,5	101,0	102,1	100,6	136,4	99,1	109,8	107,5
Gépek, szállítóeszközök, egyéb beruházási javak	106,1	108,4	107,8	90,4	128,9	91,7	92,7	119,8
Fogyasztási iparcikkek	162,8	113,1	98,9	84,6	117,3	101,7	110,3	105,6
Élelmiszeripari anyagok, élő állatok, élelmiszerek	107,8	102,2	102,5	98,8	138,8	88,1	101,1	114,7
<i>Összesen</i>	<i>106,3</i>	<i>100,8</i>	<i>102,2</i>	<i>93,3</i>	<i>132,8</i>	<i>96,2</i>	<i>104,7</i>	<i>108,5</i>

18.8. A KÜLKERESKEDELMI FORGALOM ÁRUCSOPORTOK SZERINT

Árucsoport	Behozatal			Kivitel		
	1987	1988		1987	1988	
	millió Ft	százalékos megoszlás		millió Ft	százalékos megoszlás	
<i>Energiahordozók, villamos energia</i>	75 760,3	62 001,5	13,12	15 913,5	12 248,0	2,43
<i>Anyagok, félkész termékek, alkatrészek</i>	215 680,9	240 212,8	50,84	143 613,1	171 348,6	33,99
Nyers- és alapanyagok	55 980,1	63 284,1	13,39	30 075,3	40 417,9	8,02
Növényi eredetű anyag	14 156,1	17 432,0	3,69	7 811,7	7 894,3	1,57
Állati eredetű anyag	4 046,7	3 208,4	0,68	3 159,6	4 601,6	0,91
Bányászati termék	5 766,6	6 109,0	1,29	591,7	591,7	0,12
Kohászati alapanyag	15 871,7	19 560,6	4,14	8 694,2	12 770,2	2,53
Vegyipari alapanyag	16 139,1	16 974,1	3,59	9 818,1	14 560,1	2,89
Félkész termékek	109 331,9	120 378,5	25,48	82 338,4	97 922,7	19,43
Vas- és fémipari félkész termék	13 932,7	13 716,7	2,90	21 083,0	28 190,7	5,59
Vegyipari félkész termék	63 559,3	67 551,5	14,30	38 337,2	42 522,7	8,44
Egyéb ipari félkész termék	24 138,4	28 436,4	6,02	15 975,4	19 086,3	3,79
Szerszám, szerelvény, fémtömeg-cikk	7 701,5	10 673,9	2,26	6 942,7	8 123,0	1,61
Alkatrészek	50 368,8	56 550,2	11,97	31 199,5	33 008,0	6,55
<i>Gépek, szállítóeszközök, egyéb beruházási javak</i>	81 559,3	79 344,3	16,79	129 623,4	135 736,7	26,93
Komplett gyár- és gépberendezés	4 923,3	2 945,7	0,62	11 205,8	12 848,6	2,55
Traktor és mezőgazdasági gép	5 902,0	3 674,3	0,78	3 953,2	4 636,6	0,92
Közlekedési eszköz	10 300,0	10 162,8	2,15	34 663,9	34 693,1	6,88
Szerszám-gép és egyéb fémmegmunkáló gép	3 001,4	2 789,7	0,59	6 012,1	6 584,9	1,31
Műszer	9 172,5	10 136,7	2,15	19 399,1	20 436,6	4,05
Híradástechnikai gép és termék	10 391,2	10 457,4	2,21	20 259,7	21 784,8	4,32
Vákuumtechnikai gép és termék	3 683,1	3 665,8	0,78	3 516,3	4 148,5	0,82
Egyéb gép és gépi berendezés	33 816,3	35 171,1	7,44	28 377,7	28 029,3	5,56
Egyéb beruházási javak	369,5	340,7	0,07	2 235,6	2 574,4	0,51
<i>Fogyasztási iparcikkek</i>	56 386,3	55 180,5	11,68	74 349,6	80 423,9	15,95
Ruházkodási cikk és lakástextil	16 896,2	15 433,5	3,27	35 914,9	38 459,1	7,63
Jármű és tartozéka	11 528,7	10 367,6	2,19	146,5	257,5	0,05
Rádió, televízió, háztartási villamosgép	5 935,5	5 028,0	1,06	4 108,3	4 618,9	0,92
Kiszertelt gyógyszer	4 297,0	5 039,9	1,07	12 325,3	12 711,5	2,52
Butor	1 454,7	1 580,3	0,33	2 990,3	3 497,3	0,69
Tisztítószer és kozmetikai cikk	2 288,1	3 052,4	0,65	1 245,9	1 362,7	0,27
Egyéb fogyasztási cikk	13 986,3	14 678,8	3,11	17 618,4	19 516,8	3,87
<i>Élelmiszeripari anyagok, élő állatok, élelmiszerek</i>	33 711,8	35 746,8	7,57	86 642,6	104 312,4	20,69
Mezőgazdasági termékek, élő állatok	12 299,0	10 949,1	2,32	28 728,9	37 632,2	7,47
Szemes termés	2 427,9	1 046,0	0,22	8 339,5	13 576,8	2,69
Friss gyümölcs és zöldség, burgonya	2 702,1	2 144,1	0,45	5 401,5	5 662,7	1,12
Olajosmag	729,4	291,1	0,06	2 533,8	3 119,3	0,62
Nyers kávé, kakaóbab	5 701,4	6 458,9	1,37	243,7	640,0	0,13
Hüvelyes és egyéb növényi termék	469,0	397,4	0,08	2 233,4	2 871,8	0,57
Élő állat és állati termék	269,2	611,6	0,13	9 977,0	11 761,6	2,33
Élelmiszeripari termékek	21 412,8	24 797,7	5,25	57 913,7	66 680,2	13,22
Malom-, sütő- és tésztaipari termék	372,1	416,9	0,09	1 528,6	1 824,7	0,36
Gyümölcs- és főzelékkonzerv, fűszer	2 403,1	2 098,9	0,44	14 074,3	15 969,2	3,17
Növényolajipari termék	7 532,9	10 546,2	2,23	3 670,9	4 676,3	0,93
Cukor- és édesipari termék	2 032,2	1 482,0	0,31	1 818,0	2 257,4	0,45
Ital, dohány és egyéb élelmiszer-ipari termék	5 456,5	5 369,0	1,14	8 188,1	7 904,5	1,57
Hús-, baromfi- és tejipari termék	3 616,0	4 884,7	1,03	28 633,8	34 048,1	6,75
<i>Összesen</i>	463 098,7	472 485,8	100,00	450 142,2	504 069,5	100,00

18.9. A KÜLKERESKEDELMI FORGALOM A SITC NÓMENKLATÚRA SZERINT

/millió Ft/

Áruféjezet, árufélcsoport		Behozatal		Kivitel	
száma	megnevezése	1987	1988	1987	1988
0	<i>Élelmiszer és élő állat</i>	28 600,7	31 190,2	71 920,5	88 078,4
00	Élő állat	127,8	454,6	8 183,1	10 260,1
01	Hús és huskészítmény	665,2	786,2	25 964,9	30 317,8
02	Tejtermék és tojás	487,1	428,0	1 446,1	1 623,7
03	Hal, rák, puhatestű állat	598,8	595,6	838,0	721,6
04	Gabona és gabonakészítmény	2 877,6	1 549,8	9 276,4	14 890,5
05	Zöldségféle és gyümölcs	5 103,9	4 295,5	20 357,5	22 929,8
06	Cukor, cukorkészítmény és méz	596,4	563,7	1 500,8	2 065,5
07	Kávé, tea, kakaó, fűszer	7 849,6	7 946,1	1 949,1	2 435,3
08	Állati takarmány /gabona nélkül/	9 668,0	13 947,8	1 363,6	1 542,4
1	<i>Ital és dohány</i>	3 802,3	3 641,0	7 091,2	6 369,0
11	Ital	2 724,2	2 420,5	6 768,1	5 918,2
12	Dohány és dohányáru	1 078,1	1 220,6	323,1	450,8
2	<i>Nem étkezési célú nyersanyag /fűtőanyag kivételével/</i>	31 354,8	33 564,6	19 318,0	22 157,9
21	Nyersbőr és kikészítetlen szőrme	3 097,1	2 118,5	90,8	60,9
22	Olajosmag és olajtartalmu gyümölcs	654,2	222,4	2 533,8	3 119,3
23	Nyersgumi /szintetikus gumival együtt/	2 850,6	2 773,7	546,9	269,6
24	Fa és parafa	4 857,5	5 645,2	4 129,8	4 628,8
25	Cellulóz és papírhulladék	3 317,3	5 103,4	149,5	136,0
26	Textilrost és hulladéka	7 839,5	8 637,0	2 844,6	2 785,3
27	Természetes trágya, műtrágya alapanyag, ásványi nyersanyag	4 388,2	4 245,3	334,3	367,3
28	Fém tartalmu érc és fémhulladék	3 130,2	3 662,1	3 529,3	4 360,5
29	Állati és növényi eredetű nyersanyag	1 220,2	1 156,9	5 159,1	6 430,2
3	<i>Ásványi fűtőanyag, kenőanyag és hasonló anyag</i>	78 707,6	65 039,3	18 894,1	15 117,0
32	Szén, koks és brikett	7 374,8	7 840,5	369,6	673,1
33	Kőolaj és kőolajtermék	46 612,6	34 038,4	17 701,0	13 547,3
34	Természetes és mesterséges gáz	15 199,1	13 704,3	461,7	696,0
35	Villamos energia	9 521,1	9 456,0	361,8	200,5
4	<i>Állati és növényi olaj, zsír és viasz</i>	231,8	381,3	3 762,7	5 107,5
41	Állati olaj és zsír	60,0	98,3	445,3	519,1
42	Növényi olaj és zsír	138,1	255,7	3 304,0	4 585,3
5	<i>Vegyiarú és hasonló termék</i>	69 646,8	76 233,8	52 280,7	61 334,8
51	Szerves vegyi termék	11 100,4	12 363,5	9 051,2	10 359,2
52	Szervetlen vegyi termék	10 482,4	11 481,6	2 123,7	3 076,3
53	Festő-, cserző- és színező anyag	3 235,3	3 679,0	683,8	883,9
54	Gyógyszer és gyógyszerészeti termék	8 899,8	10 312,2	19 429,0	20 520,2
55	Illóolaj, illatszert, tisztító-, mosó- és tisztáló-kodószert	2 285,6	3 045,7	1 242,1	1 357,1
56	Műtrágya	6 398,9	7 114,2	4 209,9	5 071,3
58	Műgyanta, műanyag, cellulózészter és -éter	10 732,4	11 082,6	9 757,4	14 056,3
6	<i>Feldolgozott termék /anyaga szerinti csoportosításban/</i>	75 979,4	80 950,8	61 678,4	77 248,1
61	Készbőr-, bőrgyártmány, kész szőrmés bőr	3 872,0	4 690,3	2 868,8	3 125,3
62	Gumigyártmány	3 708,3	3 839,5	4 339,3	5 572,9
63	Faáru /butor kivételével/ és parafaáru	1 414,9	1 809,1	2 368,2	3 192,3
64	Papír, karton, papírpép és ezekből készült termék	8 365,6	9 000,5	1 853,6	2 217,4
65	Textilfonal, szövet, egyéb textilipari készgyártmány	15 547,6	15 818,7	13 575,3	14 743,0
66	Nem fémes ásványból készült termék	7 402,9	7 548,2	5 218,1	6 474,4
67	Vas és acél	15 272,7	15 228,6	14 971,5	20 212,4
68	Színesfém	12 824,2	14 454,8	10 124,9	14 627,8
69	Fémtermék	7 571,3	8 561,0	6 358,6	7 082,6
7	<i>Gép és szállítóeszköz</i>	142 193,2	145 756,6	152 781,1	164 038,2
72	Speciális szakipari gép	39 110,9	36 202,8	31 513,4	32 941,6
73	Fém megmunkáló gép	8 099,4	7 853,5	6 482,1	5 995,5
74	Általános rendeltetésű ipari gép és berendezés	17 257,0	19 783,3	9 465,5	11 623,3
75	Irodagép és gépi adatfeldolgozó berendezés	8 166,9	10 729,6	6 974,9	9 446,8
76	Híradástechnikai-, hangrögzítő és hangvisszaadó készülék és berendezés	12 699,9	12 565,3	22 494,1	23 890,9
77	Villamosgép, villamoskészülék és -műszer	16 794,6	18 464,4	19 723,8	22 280,7
78	Közúti jármű	31 618,5	32 152,6	46 015,0	46 733,0
79	Egyéb szállítóeszköz	3 440,7	3 676,4	5 132,6	3 670,0
8	<i>Különféle feldolgozott termék</i>	29 571,6	29 089,7	54 156,6	55 579,4
81	Egészségügyi-, épületgépészeti, fűtési és világítási szerelvény és készülék	932,0	984,2	1 959,5	1 807,9
82	Butor és butorelem	1 752,3	1 767,4	4 310,0	4 982,6
84	Ruházati cikk és öltözék kiegészítő	6 363,6	5 311,9	17 604,4	20 101,5
85	Lábbeli	2 208,1	1 582,2	7 445,6	6 467,7
87	Szakmai-, tudományos-, ellenőrző műszer és készülék	7 452,8	8 193,9	14 356,6	13 278,1
88	Fényképészeti és optikai készülék, -berendezés és -felszerelés, optikai cikk, óra	2 676,1	2 582,6	1 640,5	1 327,6
9	<i>Máshol fel nem tüntetett termék és ügylet</i>	3 010,5	6 638,5	8 258,8	9 039,3
	<i>Összesen</i>	<i>463 098,7</i>	<i>472 485,8</i>	<i>450 142,2</i>	<i>504 069,5</i>

18.10. A KÜLKERESKEDELMI FORGALOM A KGST NÓMENKLATÚRA SZERINT

/millió Ft/

száma	Árufőcsoport, árucsoport megnevezése	Behozatal		Kivitel	
		1987	1988	1987	1988
1	<i>Gépek, gépi berendezések és közlekedési eszközök</i>	145 520,3	150 172,2	158 517,9	167 155,8
10	Fémmegmunkáló szerszámgép	5 294,2	6 499,9	7 084,5	6 550,9
11	Energetikai és elektrotechnikai berendezés	9 303,7	9 171,7	7 721,1	11 060,3
13	Emelő-, szállító berendezés	3 941,2	4 006,1	3 442,7	3 237,5
14	Élelmiszer-, élvezeti cikk és könnyűipari berendezés	7 822,0	9 086,9	6 427,0	7 485,7
17	Műszer, laboratóriumi és egészségügyi berendezés, csapágy, szerszám, csiszolóanyag	21 260,1	24 939,1	25 957,9	26 656,9
18	Traktor, mezőgazdasági gép és felszerelés	10 370,1	7 898,4	8 209,0	9 921,3
19	Közlekedési eszköz és kiegészítő berendezés	33 987,8	34 870,8	54 756,0	54 549,2
9	<i>Ipari fogyasztási cikkek</i>	50 205,1	51 963,2	81 599,8	88 053,0
90	Pamut-, gyapju- és egyéb szövet	7 011,2	6 955,7	7 897,2	8 586,6
91	Felsőruházat és fehérnemű	6 624,4	5 903,9	18 009,1	18 995,8
92	Rövidáru és bazáráru	2 039,5	2 272,5	2 962,1	4 838,0
93	Bőr-, gumi- és egyéb lábbeli	2 208,1	1 582,2	7 445,6	6 467,7
94	Háztartási edény, étkezéslet	1 047,6	1 364,3	1 850,8	2 170,4
95	Butor	1 638,8	1 712,8	3 867,6	4 439,3
96	Gyógyszer, egészségügyi és higiéniai cikk, illatszer és kozmetikai készítmény, vitamin	11 603,4	13 695,9	21 112,4	22 191,3
97	Háztartási- és kulturcikk	11 972,6	12 884,8	13 892,0	15 379,7
2-5	<i>Nyersanyagok és félkész termékek</i>	240 019,3	243 655,0	121 013,1	142 367,4
20	Szilárd tüzelőanyag	7 374,8	7 857,6	595,6	1 026,5
21-22	Nyers kőolaj és kőolajtermék	46 509,5	33 926,6	17 636,6	13 461,7
23	Éghető gáz, villamosenergia, gőz és víz	24 720,2	23 160,3	823,3	896,4
24	Fémérc és fémkoncentrátum	2 739,1	3 129,6	2 686,2	2 668,0
25	Nem érces ásvány, agyag, földék	2 676,6	2 576,4	173,2	167,7
26	Peketefém	17 668,8	17 987,1	17 606,1	23 812,6
27	Szinesfém	13 052,4	14 382,5	10 879,3	15 934,3
30	Vegyipari termék	38 413,8	41 215,6	21 348,2	27 966,8
31	Festék, lakkfesték és cserzőanyag	5 760,0	6 522,5	732,1	982,0
33	Film és fényképezési anyag	1 570,8	1 473,1	806,0	703,7
34	Műtrágya és mezőgazdasági kártevők elleni szer	11 213,9	11 677,6	9 071,9	10 034,4
35	Kaucsuk, gumi- és gumiazbeszt termék	6 660,6	6 587,7	4 886,1	5 838,3
40	Építőanyag	6 529,7	6 352,3	2 696,6	3 644,2
41	Szabványház, barakk, építőelem	2 440,0	3 425,1	2 186,7	2 683,4
42	Fémszerkezetű raktár, fémszerkezet és tübing	163,4	139,7	1 109,5	1 035,1
50	Faanyag, cellulóz- és papirkészítmény	15 103,8	17 952,4	7 351,3	8 580,0
51	Textilipari nyersanyag és félkésztermék	14 678,1	15 495,3	4 388,8	4 513,1
52	Nyersprém és szörme /a kész szőrmetermék nélkül/	684,6	591,8	264,2	312,1
53	Nyersbőr és kikészített bőr	6 110,9	6 023,7	1 252,8	1 473,0
55	Vetőmag és ültetési anyag	1 227,4	1 353,5	4 948,1	5 178,3
56	Illóolaj, egzotikus gyanta és orvosi gyógyszer-gyártási nyersanyag	735,2	863,0	500,5	545,6
57	Műszaki zsír és olaj	86,5	127,0	144,8	258,9
58	Koncentrált és laza takarmány	9 703,1	13 984,6	1 335,4	1 527,5
6-8	<i>Élelmiszerek és élelmiszeripari anyagok</i>	23 717,1	21 363,2	80 711,6	97 461,8
60	Élő állat	244,1	316,4	1 663,6	1 521,1
70	Szemes termény /beleértve a kásafélét/	2 168,4	774,0	5 839,0	10 511,7
71	Élő vágóállat	15,2	293,3	7 572,2	9 535,1
72	Olajosmag és termés, nyers dohány, egyéb élelmiszeripari nyersanyag	9 528,8	10 076,7	5 779,3	7 018,5
80	Husáru, tejtermék, állati zsír, tojás	1 113,6	1 161,7	28 024,6	32 918,9
81	Hal és halkészítmény	581,8	576,4	101,5	139,8
82	Malomipari termék és hüvelyes	328,4	351,5	2 338,8	3 447,8
83	Zöldségféle, gyümölcs és bogyó	3 753,7	2 643,4	16 723,7	19 172,5
84	Cukor, növényi zsiradék, egyéb élelmiszer és élvezeti cikk	3 049,1	2 369,0	5 900,9	7 266,4
85	Ital és dohánytermék	2 934,1	2 800,6	6 768,0	5 930,2
0	<i>Anyagmentes építési, szerelési költség</i>	3 636,9	5 332,2	8 299,8	9 031,5
	<i>Összesen</i>	463 098,7	472 485,8	450 142,2	504 069,5

18.11. A BEHOZATAL FONTOSABB ÁRUK SZERINT

Megnevezés	1980	1985	1987	1988	
	mennyiség				érték, millió Ft
<i>Energiahordozók, villamos energia</i>					
Feketeszen és antracit, 1 000 tonna	1 623	2 518	1 955	2 076	3 559,8
Földgáz, millió m ³	4 045	4 009	4 909	5 371	13 590,9
Szénbrikett, 1 000 tonna	504	676	707	918	1 649,9
Kőolaj és kőolaj termék, millió Ft	29 240,1	50 931,2	45 749,0	33 053,6	33 053,6
Kőolaj, 1 000 tonna	8 336	7 253	8 499	7 262	26 770,7
Benzin, 1 000 tonna	613	384	363	358	1 702,6
Vegyipari benzin, 1 000 tonna	301	33	14	20	158,9
Sugárhajtóművek üzemanyaga, 1 000 tonna	262	135	115	127	770,1
Gázolaj, 1 000 tonna	908	764	761	759	3 049,7
Fűtőolaj, 1 000 tonna	92	552	233	221	662,8
<i>Anyagok, félkész termékek, alkatrészek</i>					
Nyers vasérc, 1 000 tonna	3 286	2 382	3 403	2 326	1 078,7
Vasütvöző fémek ércei, tonna	26 933	25 537	37 347	42 469	276,4
Nyers azbeszt, tonna	48 402	33 596	28 440	29 672	319,4
Nyersfoszfát, 1 000 tonna	672	576	712	544	1 083,3
Cement, 1 000 tonna	861	720	745	706	618,8
Égetett magnézit, 1 000 tonna	118	95	91	81	426,3
Tűzállóanyag-ipari késztermék, tonna	48 925	72 309	64 317	54 433	1 586,5
Krómmagnézit-termék, tonna	26 845	39 767	31 148	19 365	503,5
Nyersvas, 1 000 tonna	256	272	262	351	908,8
Acélnyersvas, 1 000 tonna	202	207	199	286	694,7
Öntődei nyersvas, 1 000 tonna	52	63	60	60	148,3
Ferroöttyözöt, tonna	87 456	77 143	71 162	70 674	1 057,2
Ferromangán, 75-80 % Mn, tonna	62 023	44 951	36 292	36 416	399,4
Vasöntvény, tonna	12 835	13 391	9 901	9 425	163,2
Melegen hengerelt acélféltermék, 1 000 tonna	435	477	471	517	2 527,5
Hengerelt acél, 1 000 tonna	436	444	460	438	3 797,7
Melegen hengerelt rud- és idomacél, 1 000 tonna	163	177	190	167	1 145,7
Durva acéllemez ^{a/} , 1 000 tonna	187	173	119	114	855,9
Finom acéllemez ^{a/} , 1 000 tonna	82	90	144	149	1 749,5
Melegen hengerelt acélcső ^{a/} , tonna	47 307	40 918	31 430	30 831	731,6
Huzott, hántolt és csiszolt acélrud, tonna	10 645	10 896	10 389	10 716	300,2
Hidegen huzott acélhuzal, tonna	37 427	34 776	29 982	19 803	763,6
Hidegen hengerelt acélszalag, tonna	9 442	8 359	9 878	11 536	631,8
Hidegen vont acélcső, tonna	6 051	11 785	7 436	7 766	750,1
Bevont és borított acéllemez, tonna	66 605	73 124	77 498	75 436	2 227,7
Nyers réz és féltermék, tonna	28 963	28 129	41 953	32 038	3 061,8
Réztermék, öntvény, hulladék és melléktermék ^{a/} , tonna	11 483	11 477	9 427	9 832	1 056,1
Tömbösített, finomított kohóhorgany és horgany féltermék, tonna	24 319	20 543	27 567	26 358	1 474,8
Horganytermék, tonna	7 215	5 857	4 631	2 850	200,3
Tömbösített, finomított kohóólom és ólom féltermék, tonna	12 891	7 454	5 225	9 267	214,1
Tömbösített, finomított kohóón és ón féltermék, tonna	1 662	1 277	1 674	950	351,0
Kohó és tömbösített alumínium, 1 000 tonna	188	165	190	198	5 533,2
Alumíniumtermék ^{a/} , tonna	7 923	3 176	3 830	3 899	476,6
Közúti gépjármű alkatrész, tonna	35 190	39 636	31 030	30 310	6 795,5
Gyártási jármű alkatrész, tonna	15 166	19 583	15 505	22 174	6 610,8
Gyenge- és erősáramu vezeték, km	90 350	68 940	41 711	61 803	324,6
Erőátviteli kábel, km	1 721	499	906	1 019	65,4
Kén, 1 000 tonna	251	172	158	184	646,3
Bróm, tonna	618	649	843	521	18,7
Marónátron, 1 000 tonna	75	41	44	43	720,3
Ammóniákszóda, 1 000 tonna	206	136	181	215	621,4
Anilinfesték, tonna	3 450	3 022	4 562	3 783	1 753,0
Állati tápszer és takarmánykiegészítő, tonna	6 939	8 788	10 060	11 013	1 246,5
Gyógyszer alapanyag, millió Ft	2 195,4	3 612,2	4 140,4	4 633,1	4 633,1
Öntődei koks, tonna	102 274	98 669	89 022	78 291	236,6
Kohókoks ^{a/} , 1 000 tonna	1 290	850	610	690	1 816,2
Műszén ^{a/} , tonna	49 818	48 283	42 313	47 584	808,8
Kenőolaj, tonna	20 411	16 872	25 740	23 257	499,1

a/ Bértmunkadíj értékével együtt.

18.11. A BEHOZATAL FONTOSABB ÁRUK SZERINT (folytatás)

Megnevezés	1980	1985	1987	1988	
	mennyiség				érték, millió Ft
<i>Anyagok, félkész termékek, alkatrészek /folytatás/</i>					
Nyersgumi, tonna	18 371	13 021	14 240	12 730	802,7
Műgumi, tonna	45 838	44 019	56 271	47 806	1 911,7
Teher- és társasgépkocsi abroncsköpeny, 1 000 darab	364	335	430	346	871,2
Teher- és társasgépkocsi abroncstömlő, 1 000 darab	416	345	473	368	110,9
Gumitömlő, 1 000 fm	5 348	6 915	6 906	6 163	276,8
Műanyag alapanyag és sajtolóanyag, 1 000 tonna	159	191	176	160	9 262,0
PVC por, 1 000 tonna	11	13	14	9	430,7
Műgyanta, 1 000 tonna	35	29	31	38	3 575,1
Műanyag granulátum, 1 000 tonna	59	91	74	53	1 803,5
Vegyi szála/, tonna	48 999	45 679	48 562	45 982	4 860,5
Cellulóz alapu rost, tonna	15 393	14 149	14 782	14 533	452,5
Cellulóz alapu selyem, tonna	8 943	8 336	6 818	6 240	1 347,8
Szintetikus alapu rost, tonna	10 991	10 995	14 569	14 125	911,1
Szintetikus alapu selyem, tonna	3 350	3 188	3 180	2 107	219,2
Vegyi szálból továbbfeldolgozott szintetikus alapu selyem, tonna	9 207	7 574	7 895	7 535	1 697,2
Szervetlen pigment, tonna	26 483	23 851	24 918	23 476	1 837,3
Festék, lakk, zománc és higitó, tonna	7 736	5 347	6 562	7 160	1 062,4
Műtrágya, hatóanyagban, 1 000 tonna	850	1 045	947	1 109	7 114,2
Káliumműtrágya, hatóanyagban, 1 000 tonna	529	515	432	542	1 783,8
Nitrogénműtrágya, hatóanyagban, 1 000 tonna	95	310	287	335	1 656,2
Foszforműtrágya, hatóanyagban, 1 000 tonna	129	97	39	32	262,6
Összetett és egyéb műtrágya, hatóanyag- ban, 1 000 tonna	97	124	189	200	3 411,5
Növényvédő szer, tonna	25 341	14 961	17 041	15 921	4 390,7
Fenyőfűrészáru, 1 000 m ³	782	830	767	864	3 514,2
Lombos fűrészáru, m ³	2 777	2 699	5 924	6 916	117,7
Fűrészelt vasuti talpfa, m ³	30 676	17 587	11 738	11 778	75,3
Rétegelt lemez, m ³	23 261	24 372	27 594	24 336	253,5
Gyantakötésű forgácslemez, m ³	50 959	60 861	73 577	108 245	521,5
Furnér, 1 000 m ²	2 833	2 842	5 964	3 431	196,6
Nyílászáró szerkezet fából, 1 000 darab	231	248	78	123	401,3
Cellulóz, 1 000 tonna	198	195	183	197	4 378,3
Viszkózcellulóz, 1 000 tonna	17	16	21	20	355,5
Papír, 1 000 tonna	242	234	221	223	3 815,5
Újságy nyomópapír, 1 000 tonna	65	68	68	67	721,4
Író-nyomópapír, 1 000 tonna	42	31	28	27	1 311,8
Csomagolópapír, 1 000 tonna	122	122	110	115	981,6
Különleges papír, 1 000 tonna	4	6	5	5	344,9
Karton, 1 000 tonna	46	46	54	55	1 352,0
Csomagolóeszköz, millió Ft	676,7	1 124,1	1 162,8	1 206,1	1 206,1
Nyers marhabőr, tonna	31 148	23 126	22 271	14 784	1 507,1
Nyers juh- és báránybőr, tonna	2 407	2 272	688	856	375,0
Kész puhabőr, 1 000 m ²	744	1 859	2 274	2 275	2 380,9
Nyersgyapot, tonna	116 997	81 186	87 652	91 031	5 131,3
Mosott gyapju, tonna	2 918	1 339	1 027	1 222	207,7
Mosott finom gyapju, tonna	1 412	563	125	185	22,6
Mosott durva gyapju, tonna	1 506	775	902	1 067	185,1
Gyapju és gyapjutípusu fésült szalaga/, tonna	1 404	2 280	2 029	1 548	628,8
Szintetikus fésült szalag, tonna	5 116	4 947	6 871	6 049	602,1
Pamut és pamuttípusu fonal, tonna	16 440	10 368	6 713	6 653	1 480,5
Gyapju- és gyapjutípusu fonala/, tonna	2 226	3 425	13 730	5 428	1 050,4
Lemez-, fűrészipari rönk és egyéb alapanyag, 1 000 m ³	553	279	216	235	604,5
Bányafa, 1 000 m ³	471	571	530	474	498,8
Papírfa, 1 000 ürméter	400	369	451	526	403,1
Cőlöpfafa, állványfa, 1 000 m ³	142	137	142	156	250,0

a/ Bérmunkadíj értékével együtt.

18.11. A BEHOZATAL FONTOSABB ÁRUK SZERINT (folytatás)

Megnevezés	1980	1985	1987	1988	
	mennyiség				érték, millió Ft
<i>Gépek, szállítóeszközök, egyéb beruházási javak</i>					
Gördülőcsapágy, tonna	4 683	3 683	3 286	3 481	922,3
Közuti dízel járműmotor, darab	2 188	4 510	1 649	2 384	213,5
Folyadéksszivattyú, darab	72 291	71 391	44 415	35 015	493,2
Kompresszor, hűtőkompresszor, 1 000 darab	242	268	252	207	512,8
Járműves daru, darab	510	93	1 536	149	413,8
Villamos targonca, darab	1 823	1 154	1 044	..	357,8
Motoros targonca, darab	1 818	1 300	1 667	1 561	740,3
Rakodógép, darab	552	520	706	612	396,5
Építőanyagipari gép, darab	454	3 122	361	237	478,3
Ut- és vasutépítő gép, darab	609	586	650	272	246,0
Esztergagép, darab	945	1 430	1 226	716	705,3
Furógép, darab	611	1 087	398	237	177,6
Marógép, darab	462	512	656	314	462,2
Köszörlűgép és felületfinomító gép, darab	384	335	249	167	316,3
Kovácsipari gép és gépipari sajtó, darab	296	319	382	347	298,2
Lemez, rud és profilanyag megmunkáló gép, darab	230	374	113	1 298	100,6
Faipari gép, darab	12 813	6 799	1 753	2 941	1 028,5
Textilipari gép, darab	4 039	1 719	848	2 369	1 186,9
Fonáselőkészítő gép, darab	112	59	54	252	115,1
Fonodai gép, darab	126	63	80	41	111,5
Szövődei gép, darab	1 494	374	218	473	513,3
Kötődei gép, darab	2 154	1 001	175	1 404	157,5
Textilipari kikészítő gép, darab	56	71	98	25	69,5
Ipari varrógép, darab	4 756	5 594	7 220	4 323	202,9
Traktor, darab	4 460	5 022	6 310	5 077	1 270,4
Gabonakombájn, darab	726	586	495	909	876,6
Kukoricabetakarító kombájn, darab	194	409	327	43	75,8
Ipari növénybetakarító gép, darab	43	420	187	56	64,0
Járva szecskázó gép, darab	575	255	288	137	87,9
Gépvontatású takarmánybetakarító gép, egyéb, darab	6 259	151	385	173	42,2
Vasuti pótkocsi, darab	-	57	73	16	39,8
Vasuti teherkocsi, darab	3 698	15	626	560	569,6
Autóbusz, darab	1 387	1 711	1 879	1 626	316,5
Tehergépkocsi, darab	16 917	22 246	19 847	19 905	5 117,8
Vontató, darab	506	106	340	182	294,7
Különleges rendeltetésű közuti gépjármű, darab	2 365	2 565	1 583	2 086	1 002,5
Közuti gépjármű részterméke, darab	21 572	19 760	17 068	15 552	884,3
Teherszállító és különleges rendeltetésű pótkocsi, darab	5 778	2 710	2 323	3 239	334,6
Villamos kéziszerszám, 1 000 darab	147	932	848	435	748,3
Savas és lugos akkumulátor, 1 000 darab	197	221	610	219	134,4
Speciális magnetofon, darab	66	7 487	36 285	19 430	292,2
Félvezető eszközök, 1 000 darab	95 643	85 848	117 935	61 346	2 044,7
Televízió képcső, 1 000 darab	468	480	576	463	1 439,2
Irógép és szövegfeldolgozó gép, darab	34 910	32 617	53 179	58 411	880,2
Másoló- és sokszorosító gép, darab	2 701	3 156	10 058	16 368	1 289,4
Számológép és kalkulátor, darab	101 080	19 554	122 261	66 609	50,0
Könyvelő és számlázógép, darab	1 451	1 336	593	100	7,2
Általános rendeltetésű elektronikus számítógép központi egysége, darab	16	21	493	2 181	485,4
Személyi számítógép, darab	46	6 013	18 628	57 979	843,8
Mágneses vagy optikai jelet tároló, rögzítő és átalakító eszköz, darab	4 119	1 662	1 596	7 933	427,0
<i>Fogyasztási iparcikkek</i>					
Háztartási varrógép, darab	73 513	67 598	64 343	79 583	275,4
Motorkerékpár, MOPED, robogó, darab	90 807	52 270	46 833	41 816	371,0
Személygépkocsi, darab	108 820	98 974	144 339	123 417	8 673,3
Kerékpár, darab	206 791	167 152	125 202	128 497	142,2
Háztartási villamos hűtőszekrény, darab	48 952 ^{a/}	135 362	171 491	181 792	678,3
Háztartási villamos fagyasztószekrény, fagyasztóláda, darab	..	13 027	30 634	53 022	345,7
Háztartási villamos porszívógép, 1 000 darab	157	200	236	208	218,4
Háztartási villamos mosógép, darab	67 697	54 898	71 902	66 406	265,3
Rádió, 1 000 darab	813	590	753	626	712,1
Televízió, 1 000 darab	85	104	359	221	1 238,6
Közhasználatu magnetofon, 1 000 darab	132	92	98	140	390,3
Közhasználatu lemezjátszó, 1 000 darab	110	120	20	21	37,2
Személygépkocsi abroncsköpeny, 1 000 darab	1 234	1 398	1 198	1 400	845,7

a/ Fagyasztószekrény és fagyasztólárával együtt.

18.11. A BEHOZATAL FONTOSABB ÁRUK SZERINT (folytatás)

Megnevezés	1984	1985	1987	1988	
	mennyiség				érték, millió Ft
<i>Fogyasztási iparcikkek /folytatás/</i>					
Mosó- és tisztítószer, háztartási és közszükségleti vegyi termék, tonna	9 320	13 413	23 630	22 739	778,5
Kozmetikai és testápolási cikk, tonna	6 350	5 733	5 874	6 278	1 413,4
Fotófilm, 1 000 m ²	92	887	249	..	366,9
Fotópapír, 1 000 m ²	125	1 210	1 400	1 236	343,1
Fényezett butor, millió Ft	644,7	932,3	1 085,3	1 070,3	1 070,3
Ebédlő, garnitúra	10 459	58 769	64 062	57 851	449,1
Fényezett szekrény, darab	80 025	56 145	33 128	17 265	98,0
Lábbeli bőrből és bőrhelyettesítő anyagból, 1 000 pár	3 008	7 159	6 113	5 371	1 498,3
Férfi utcai cipő, 1 000 pár	1 163	1 317	955	1 176	519,2
Női utcai cipő, 1 000 pár	953	2 578	2 574	1 976	559,7
Kész pamut- és pamuttipusu szövet, 1 000 m ²	21 633	32 562	40 934	60 344	3 270,1
Kész pamut- és pamuttipusu ruházati és kellékszövet, 1 000 m ²	18 605	27 368	34 798	54 414	2 836,0
Kész gyapju- és gyapjutipusu szövet, 1 000 m ²	4 352	7 512	10 576	8 154	1 506,3
Kész gyapju- és gyapjutipusu ruházati szövet, 1 000 m ²	3 604	6 432	10 127	7 619	1 128,4
Kész selyem- és selyemtipusu szövet, 1 000 m ²	3 015	4 405	6 127	7 051	507,7
Kötött-hurkolt kelme, tonna	1 902	1 704	1 620	1 818	454,8
Férfiing szövött anyagból ^{a/} , 1 000 darab	3 408	3 377	3 051	4 197	350,6
Kötött alsóruházat ^{a/} , tonna	1 648	2 111	2 522	1 533	1 099,7
Férfi alsóruházat, kötött, tonna	805	733	365	211	185,7
Női alsóruházat, kötött, tonna	619	724	1 007	970	709,0
Gyermek alsóruházat, kötött, tonna	223	654	1 151	353	205,0
Kötött felsőruházat ^{a/} , tonna	1 147	2 635	1 670	3 295	974,1
Férfi felsőruházat, kötött, tonna	353	1 105	380	2 369	311,2
Női felsőruházat, kötött, tonna	474	833	456	763	521,9
Gyermek felsőruházat, kötött, tonna	320	697	834	162	141,0
Harisnyanadrág, tonna	645	465	508	440	261,2
<i>Élelmiszeripari anyagok, élő állatok, élelmiszerek</i>					
Nyershus, tonna	12 418	3 242	12 150	14 956	717,4
Nyers marha- és borjúhus, tonna	10 418	3 242	12 150	14 494	706,2
Állati eredetű takarmánytermék, tonna	60 166	93 141	82 032	96 003	2 608,8
Gyümölcskonzerv, tonna	20 258	6 622	15 216	9 425	430,3
Befőtt, tonna	14 466	3 616	11 832	4 887	242,4
Főzelékkonzerv, tonna	8 500	2 597	3 867	1 568	91,8
Huskonzerv, tonna	3 259	1 093	1 068	577	54,1
Gyümölcskonzerv féltermék, tonna	4 524	6 240	7 005	7 908	978,8
Étkezési fűszer egészben, tonna	1 506	2 145	2 569	1 816	361,0
Bors, tonna	1 213	1 930	1 748	1 395	305,2
Hántolt rizs, tonna	23 150	17 970	14 287	14 925	271,2
Takarmány koncentrátum és -keverék, tonna	4 814	7 313	3 436	3 330	125,8
Nyers növényolaj és zsir, tonna	9 172	6 244	4 766	7 512	221,9
Növényi zsir, tonna	3 015	3 428	3 243	5 269	150,6
Növényolajipari takarmány, 1 000 tonna	620	654	630	643	9 958,4
Kávé, kávészeser és kávékészítmény, tonna	693	1 524	2 777	2 031	333,4
Finomított és víztelenített szesz, abs. 1 000 hl	177	809	395	682	446,2
Pálinka, abs. hl	20 690	44 390	23 515	24 000	323,1
Szőlőbor, 100 hl	1 415	7 364	4 193	3 198	505,8
Hordós bor, 100 hl	1 380	7 112	4 025	3 193	498,7
Pezsgő, hl	10 678	20 620	83 726	51 617	266,8
Sör, 1 000 hl	1 388	1 137	1 668	1 418	1 085,2
Fermentált dohány, tonna	6 763	4 755	7 744	5 817	724,3
Cigaretta, millió darab	1 690	1 065	338	442	446,7
Feldolgozott só, 1 000 tonna	821	672	697	665	546,6
Tea, tonna	1 515	1 763	1 450	1 382	161,0
Gabonafélék ^{b/} , 1 000 tonna	133	117	648	189	1 046,0
Árpa, 1 000 tonna	83	0	373	112	489,3
Kukorica, 1 000 tonna	30	85	102	2	180,8
Nyers kávé, tonna	47 206	34 825	34 355	44 237	4 679,1
Kakaóbab, tonna	12 718	18 324	15 757	18 199	1 779,8
Burgonya, tonna	20 866	9 871	54 712	23 838	401,6
Déli gyümölcs, tonna	89 801	82 191	85 089	82 477	1 511,5
Citrom, tonna	28 930	19 532	17 363	17 660	291,2
Narancs és mandarin, tonna	37 593	39 112	40 878	28 108	441,6
Mazsola, tonna	7 893	3 456	1 832	1 706	88,7
Grape fruit, tonna	1 586	6 070	8 297	10 643	144,5
Banán, tonna	13 067	13 783	14 931	22 484	497,8

a/ Bértmunkadíj értékével együtt. - b/ A mennyiségi adatok devizakiadással nem járó tételeket is tartalmaznak.

18.12. A KIVITEL FONTOSABB ÁRUK SZERINT

Megnevezés	1980	1985	1987	1988	
	mennyiség				érték, millió Ft
<i>Energiahordozók, villamos energia</i>					
Kőolaj és kőolaj termék, millió Ft	10 202,8	16 170,0	14 995,0	10 919,1	10 919,1
<i>Anyagok, félkész termékek, alkatrészek</i>					
Bauxit, 1 000 tonna	542	382	438	379	207,0
Cement, 1 000 tonna	186	49	105	194	396,1
Tűzállóanyag-ipari késztermék, tonna ²	24 757	8 728	19 005	23 831	348,9
Hengerelt sík- és profilüveg, 1 000 m ²	1 648	1 403	1 915	1 384	174,6
Huzott síküveg, 1 000 m ²	5 694	5 866	3 198	6 643	580,2
Palack, 1 000 darab	76 246	51 088	66 975	93 444	376,8
Kovácsolt és sajtolt acéltermék, 1 000 tonna	19	10	9	4	259,0
Melegen hengerelt acélféltermék, 1 000 tonna	12	38	110	269	2 759,8
Hengerelt acél, 1 000 tonna	1 045	1 045	1 021	1 030	13 100,7
Melegen hengerelt rud- és idomacél, 1 000 tonna	714	722	626	585	5 829,2
Durva acéllemez ^{a/} , 1 000 tonna	200	282	312	313	4 987,1
Finom acéllemez, 1 000 tonna	111	39	82	128	2 240,7
Melegen hengerelt acélcső, tonna	49 806	67 357	58 516	65 847	1 194,7
Hidegen huzott acélhuzal, tonna	19 204	19 516	22 981	26 751	398,9
Hidegen hengerelt acélszalag, tonna	15 608	17 184	24 689	29 557	576,7
Hajlított acélidom, tonna	36 787	39 013	49 100	53 874	725,2
Kalcinált timföld, 1 000 tonna ^{a/}	686	594	665	715	2 286,2
Kohó- és tömbösített alumínium ^{a/} , tonna	84 217	50 528	63 354	59 135	5 339,0
Alumíniumtermék ^{a/} , tonna	28 861	51 713	57 895	64 694	6 409,7
Alumíniumöntvény, tonna	1 670	1 113	1 751	4 679	532,4
Alumíniumhulladék, tonna	9 372	6 928	8 748	9 868	770,3
Radiátor, 1 000 m ²	252	177	116	171	73,8
Motorvonat alkatrész, tonna	1 258	966	941	998	360,5
Vasuti vontatott jármű alkatrésze, tonna	1 365	3 722	4 111	2 592	374,3
Közuti gépjármű alkatrész, tonna	31 398	47 523	54 358	55 512	12 800,4
Gyártási jármű alkatrész, tonna	4 224	1 946	3 755	3 639	1 328,7
Erőátviteli kábel, km	3 694	4 039	2 899	4 111	368,5
Szabadvezeték, tonna	24 373	23 902	26 179	30 358	2 388,2
Ammónia, tonna	86 500	43 593	55 118	57 574	374,4
Etilén, 1 000 tonna	144	145	21	16	373,6
Propilén, 1 000 tonna	84	80	67	77	1 340,0
Benzol, 1 000 tonna	93	87	104	107	1 303,5
Toluol, 1 000 tonna	57	90	105	103	1 116,4
Gyógyszer alapanyag, millió Ft	3 405,8	6 347,3	6 868,4	7 606,3	7 606,3
Vitaminok, 100 kg	3 136	4 794	6 543	7 054	230,5
Chlorocid, 100 kg	2 602	2 055	2 216	2 104	479,8
Bitumen, 1 000 tonna	100	69	97	81	422,2
Kenőolaj ^{a/} , tonna	36 098	69 285	60 085	43 546	668,5
Motorolaj, tonna	31 808	62 021	47 951	35 303	552,4
Parafin, cerezin, vazelin, tonna	30 434	40 077	44 999	41 977	1 003,6
Teher- és társasgépkocsi abroncs-köpeny, 1 000 darab	275	391	433	508	2 982,9
Gumitömlő, 1 000 fm	1 881	3 034	3 282	3 323	1 133,3
Műanyag alapanyag és sajtolóanyag ^{a/} , tonna	130 464	171 715	294 767	395 468	13 027,8
PVC por, tonna	98 953	74 183	71 694	75 816	3 075,9
Műgyanta, tonna	4 823	5 519	7 365	7 259	630,5
Műanyag granulátum, tonna	15 236	68 650	188 161	172 555	8 014,3
Műbőr, 1 000 m ²	12 126	17 009	22 177	21 799	1 470,8
Vegyí szál, tonna	8 569	5 804	12 882	11 175	676,5
Szintetikus alapu rost, tonna	4 101	3 538	4 084	4 284	202,9
Szintetikus alapu selyem, tonna	46	86	348	161	41,4
Festék, lakk, zománc és hígító, tonna	8 517	11 332	11 120	12 844	395,3
Nitrogénműtrágya, hatóanyagban, 1 000 tonna	197	318	293	270	3 057,9
Növényvédő szer, tonna	11 724	29 288	32 463	31 461	4 950,6
Lombos fűrészáru, m ³	24 013	26 798	40 792	30 754	377,5
Nyers parkettaléc és elem, m ³	12 289	9 086	9 362	10 474	241,4
Rétegelt lemez, m ³	..	4 551	4 484	6 049	144,0
Parketta, 1 000 m ²	496	504	648	829	701,6
Cellulóz, tonna	13 094	13 228	1 725	79	2,3
Papír, tonna	69 318	76 283	82 391	77 601	1 472,6
Író-nyomópapír, tonna	24 289	33 122	37 377	33 184	674,3
Csomagolópapír, tonna	43 055	43 158	44 520	44 417	798,3
Kész puhabőr, 1 000 m ²	849	835	1 186	1 076	829,0
Feldolgozott toll, tonna	2 661	2 174	3 049	3 809	3 227,6
Papirfa, 1 000 úrméter	933	1 301	1 384	1 437	2 284,2

a/ Bér munkadíj értékével együtt. - b/ 370 m³ és 72 710 darab.

18.12. A KIVITEL FONTOSABB ÁRUK SZERINT (folytatás)

Megnevezés	1980	1985	1987	1988	
	mennyiség				érték, millió Ft
<i>Gépek, szállítóeszközök, egyéb beruházási javak</i>					
Gördülőcsapágy, tonna	4 322	6 103	5 590	6 392	1 369,8
Közuti dízel járműmotor, darab	12 058	10 179	8 063	6 444	1 614,8
Folyadékszivattyú, darab	2 119	16 053	16 803	31 098	170,2
Kompresszor, hűtőkompresszor, darab	101 150	183 912	135 184	184 067	262,2
Szellőző, darab	10 730	18 398	25 124	20 929	143,2
Portáldaru, darab	84	71	65	51	639,8
Anyagmozgató gépek segédberendezése, darab	53 216	70 910	106 545	96 549	720,4
Esztergagép, darab	1 278	633	425	613	1 053,8
Fűrőgép, darab	698	1 102	1 055	685	197,6
Margógép, darab	158	32	100	64	90,7
Köszörűgép és felületfinomító gép, darab	261	128	138	144	515,8
Lemez, rud és profilanyag-megmunkáló gép, darab	268	307	364	322	219,1
Dróthuzó, -feldolgozó és kábelgyártó gép, darab	469	383	408	439	944,6
Bőr-, szőrme- és cipőipari gép, darab	1 320	1 853	9 755	1 933	398,4
Textilkonfekcióipari gép, darab	7 785	12 654	13 070	12 843	601,0
Konzervipari gép, darab	453	742	1 525	2 229	345,9
Villamosfűtésű konyhai berendezés, darab	14 215	19 028	15 576	14 064	342,8
Vendéglátóipari kávéfőző gép, darab	3 112	6 583	3 536	1 056	35,4
Kereskedelmi hűtőberendezés, darab	9 981	15 980	7 392	8 630	188,3
Kukorica csőtörő és szárvágo gép, darab	1 535	4 842	3 722	2 359	441,6
Dizelmotordízel, darab	36	4	6	6	171,9
Dizel motorvonat, darab	17	30	23	10	238,9
Autóbusz, darab	11 014	11 122	10 925	10 892	19 931,8
Tehergépkocsi, darab	70	1 099	1 110	2 429	1 827,2
Vontató, darab	358	821	435	457	866,8
Közuti gépjármű részterméke, darab	93 430	112 966	138 972	106 352	7 857,1
Teherszállító és különleges rendeltetésű pótkocsi, darab	10 801	4 121	8 034	8 092	843,3
Belvázi tolóhajó, darab	11	12	8	7	716,2
Uszódaru, darab	18	28	24	17	1 163,3
Speciális magnetofon, darab	2 336	3 114	3 211	3 506	406,5
Félvezető eszköz, 1 000 darab	60 559	53 205	118 967	125 320	1 149,5
Gázkiűléses lámpa, egyéb, 1 000 darab	2 102	3 327	3 532	4 404	819,3
Adócső, darab	28 920	17 933	9 392	17 952	44,1
Orvosi röntgen, darab	822	763	746	856	1 233,4
Irógép és szövegfeldolgozó gép, darab	150 952	5 564	446	2 711	8,4
Pénztárgép, darab	19 725	3 807	3 071	5 046	329,7
Villamos fogyasztásmérő, 1 000 darab	450	277	312	297	408,2
Személyi számítógép, darab	167	665	843	1 686	2 758,1
Mágneses vagy optikai jelet tároló, rögzítő és átalakító eszköz, darab	2 275	24 072	22 371	56 209	953,7
<i>Fogyasztási iparcikkek</i>					
Finom diszmvüveg, tonna	1 141	1 187	1 345	1 396	429,7
Alumínium háztartási edény, tonna	1 617	2 486	3 391	6 488	384,5
Háztartási villamos fagyasztó szekrény, fagyasztóláda, darab	..	31 215	31 506	42 082	236,4
Háztartási villamos hűtőszekrény, 1 000 darab	303 ^{a/}	242	256	298	1 534,1
Háztartási villamos mosógép, darab	67 532	45 158	25 662	32 765	201,2
Háztartási villamos forróvíztároló, darab	78 965	83 689	66 495	69 032	275,8
Televízió, 1 000 darab	126	177	151	124	1 299,6
Közhasználatu magnetofon, 1 000 darab	345	602	830	780	749,8
Izzólámpa, millió darab	335	383	366	362	4 849,7
Fénycső, 1 000 darab	10 532	24 457	15 864	17 202	396,4
Szemüveggeret, 1 000 darab	2 717	2 767	972	517	98,1
Kiszereelt gyógyszer, millió Ft	5 897,8	10 721,7	12 229,2	12 516,5	12 516,5
Mosó- és tisztítószer, háztartási és közszükségleti vegyi termék, tonna	1 853	4 602	6 077	9 872	365,5
Kozmetikai és testápolási cikk, tonna	2 147	8 736	7 513	5 916	891,6
Fotófilm, 1 000 m ²	437	379	422	314	201,0
Fotópapír, 1 000 m ²	3 430	4 930	4 643	4 035	447,9
Kombinált szoba, garnitúra	6 692	4 528	982	144	10,3
Fényezett butor, millió Ft	1 318,4	1 158,2	1 480,0	1 550,6	1 550,6
Fényezett szekrény, 1 000 darab	127	118	302	279	801,1
Fényezett ülőbutor, 1 000 darab	792	375	366	337	365,1
Bőrkonfekcióipari termék, millió Ft	984,2	1 327,6	1 424,2	1 435,9	1 435,9
Különféle táska, millió Ft	457,8	877,6	1 010,4	1 201,5	1 201,5
Lábbeli bőrből és bőrhelyettesítő anyagból ^{b/} , 1 000 pár	20 987	21 844	19 958	16 279	6 340,1
Férfi utcai cipő, 1 000 pár	3 954	5 853	4 890	3 297	1 921,1
Női utcai cipő, 1 000 pár	14 368	15 039	13 903	11 965	3 749,7
Gyermeklábbeli, 1 000 pár	470	577	668	654	224,8

a/ Fagyasztószekrény és fagyasztólárával együtt. - b/ Bértmunkadíj értékével együtt.

18.12. A KIVITEL FONTOSABB ÁRUK SZERINT (folytatás)

Megnevezés	1980	1985	1987	1988	
	mennyiség				érték, millió Ft
<i>Fogyasztási iparcikkek /folytatás/</i>					
Kész pamut- és pamuttípusú szövet, 1 000 m ²	100 863	98 835	110 107	106 064	3 731,8
Kész pamut- és pamuttípusú ruházati és kellékszövet, 1 000 m ²	86 484	90 105	89 954	96 074	3 149,2
Kész pamut- és pamuttípusú ágynemű- szövet, 1 000 m ²	11 070	5 991	18 141	5 687	277,6
Kész len- és lentípusú szövet, 1 000 m ²	2 911	4 121	5 247	5 195	417,3
Kész kender- és kendentípusú szövet, 1 000 m ²	3 289	3 317	11 408	5 021	233,9
Kész gyapju- és gyapjutípusú szövet ^{a/} 1 000 m ²	10 182	10 155	11 425	12 313	1 915,4
Kész gyapju- és gyapjutípusú ruházati szövet, 1 000 m ²	8 665	7 211	8 931	10 543	1 196,4
Kész gyapju- és gyapjutípusú szőnyeg, 1 000 m ²	921	1 720	1 667	1 468	676,8
Kész selyem- és selyemtipusú szövet, 1 000 m ²	22 861	20 861	18 996	18 036	890,0
Kész selyem- és selyemtipusú ruházati és kellékszövet, 1 000 m ²	20 091	18 377	17 511	17 588	867,0
Varrócérna, kézimunkafonal ^{a/} , tonna	1 636	1 225	2 313	3 140	1 153,7
Kötött-nurkolt kelme, tonna	3 392	1 170	851	1 863	327,4
Csipke függöny, himzett termék, 1 000 m ²	3 633	8 235	5 274	4 961	329,8
Férfiing szövött anyagból ^{a/} , 1 000 darab	2 204	528	429	649	169,5
Női alsóruházat szövött anyagból ^{a/} , 1 000 darab	1 613	1 483	1 301	1 470	367,6
Kötött alsóruházat ^{a/} , tonna	973	573	649	425	402,1
Férfi alsóruházat, kötött, tonna	587	239	224	76	73,0
Kötött felsőruházat ^{a/} , tonna	3 754	3 967	5 057	5 194	3 802,0
Férfi felsőruházat, kötött, tonna	882	1 269	1 916	1 867	1 351,7
Női felsőruházat, kötött, tonna	1 758	1 921	2 055	2 507	1 892,4
Gyermek felsőruházat, kötött, tonna	1 115	777	1 085	820	557,8
Férfikabát ^{a/} , 1 000 darab	297	407	249	201	732,5
Férfiöltöny ^{a/} , 1 000 darab	813	502	465	436	869,1
Férfizakó ^{a/} , 1 000 darab	333	623	534	479	924,7
Férfinadrág ^{a/} , 1 000 darab	1 155	956	970	667	393,2
Férfi sportruházata ^{a/} , 1 000 darab	482	500	475	286	288,9
Női kabát és bunda bőrből és szőrmés- bőrből ^{a/} , 1 000 darab	79	56	61	49	383,5
Női kabát egyéb ^{a/} , 1 000 darab	434	715	989	815	1 019,1
Női kosztüm és ruha ^{a/} , 1 000 darab	4 121	6 563	4 448	5 043	2 306,7
Női kabátka, mellény és blúz ^{a/} , 1 000 darab	723	559	766	646	1 230,2
Női pantalló és szoknya ^{a/} , 1 000 darab	628	1 801	2 566	1 782	1 120,3
Női sportruházat ^{a/} , 1 000 darab	855	597	753	211	522,7
Leányka-, gyermek- és bébiruha ^{a/} , 1 000 darab	1 046	5 037	4 194	3 820	659,5
Konfekcionált ágynemű ^{a/} , 1 000 darab	4 089	4 307	4 791	6 516	1 254,0
Bőrkesztyű, műbőrkesztyű ^{a/} , 1 000 pár	2 145	2 002	2 096	2 092	924,5
Harisnyanadrág ^{a/} , tonna	339	760	529	578	242,4
Konfekcionált zsák és zsáktermék, 1 000 darab	59 766	53 235	63 702	58 136	554,1

Élelmiszeripari anyagok, élő állatok, élelmiszerek

Nyershus, 1 000 tonna	161	192	190	189	12 335,1
Nyers marha- és borjúhus, 1 000 tonna	49	57	43	32	2 074,5
Nyers sertéshús, 1 000 tonna	92	113	128	134	6 918,8
Nyers juhús, 1 000 tonna	3	5	2	2	341,4
Nyers házi nyulús, 1 000 tonna	13	11	13	17	2 217,6
Nyers sertéssziradék, tonna	3 569	13 244	8 370	6 211	99,2
Száraskolbász, tonna	2 764	3 319	4 292	4 399	554,7
Szalámi, tonna	8 081	7 437	7 488	7 013	1 446,7
Étkezési sertésszir, tonna	45 988	45 843	41 795	41 283	625,3

a/ Bérmunkadíj értékével együtt.

18.12. A KIVITEL FONTOSABB ÁRUK SZERINT (folytatás)

Megnevezés	1980	1985	1987	1988	
	mennyiség			érték, millió Ft	
<i>Élelmiszeripari anyagok, élő állatok, élelmiszerek /folytatás/</i>					
Vágott baromfi, 1 000 tonna	135	156	206	234	10 406,8
Libamáj, tonna	768	972	983	1 344	2 060,6
Friss tojás, millió darab	248	121	167	131	171,3
Tehénvaj, tonna	7 666	1 113	831	1 035	35,8
Sajt tehéntejből, tonna	7 750	10 387	6 098	9 316	641,7
Juhsajt, tonna	518	911	876	893	123,3
Gyümölcskonzerv, tonna	125 567	162 173	174 096	182 258	3 970,9
Befőtt, tonna	78 368	89 999	88 997	91 541	1 107,1
Püré és jam, tonna	15 345	27 342	27 040	35 050	981,7
Gyümölcsszörp, tonna	12 625	15 954	14 169	11 227	264,4
Gyorsfagyasztott gyümölcs, tonna	11 757	14 350	14 757	15 343	990,5
Főzelékkonzerv, 1 000 tonna	234	309	327	350	5 542,4
Zöldborsókonzerv, 1 000 tonna	113	164	163	161	1 770,1
Zöldbabkonzerv, 1 000 tonna	23	16	12	8	83,3
Lecsókonzerv, 1 000 tonna	21	24	43	46	477,6
Zakuszka, 1 000 tonna	28	46	41	48	516,9
Szárított főzelék és zöldségféle, 1 000 tonna	10	6	11	15	942,2
Gyorsfagyasztott főzelék és zöldségféle, 1 000 tonna	29	37	36	42	1 136,9
Paradicsomkonzerv, tonna	31 519	15 658	33 959	47 287	1 566,4
Paradicsompüré, tonna	30 152	14 046	30 375	45 874	1 544,9
Savanyúság, tonna	113 924	127 716	154 159	172 308	2 181,7
Ételkonzerv, tonna	5 485	2 566	4 117	4 877	321,5
Huskonzerv, tonna	35 785	48 364	50 933	52 195	2 854,3
Gyümölcskonzerv féltermék, tonna	14 969	27 764	39 520	25 302	1 162,5
Fűszerpaprika őrlemény, tonna	9 717	6 757	8 750	10 061	813,5
Malomipari takarmány, 1 000 tonna	231	63	104	95	588,3
Cukor ^{a/} , 1 000 tonna	106	44	28	86	768,2
Nyers növényolaj és zsir, tonna	94 757	168 378	211 556	220 429	4 553,0
Napraforgóolaj, tonna	84 682	157 716	186 889	205 423	4 239,7
Szárítottészta, tonna	3 959	20 184	21 700	32 914	566,8
Csokoládé, csokoládés készítmény és nugát, tonna	1 196	1 472	2 035	1 925	320,7
Finomított és víztelenített szesz, abs. 1 000 hl	58	560	414	754	664,2
Pálinka, abs. hl	53 096	48 903	32 588	51 524	251,7
Brandy, abs. hl	11 223	24 810	887	2 213	25,0
Szőlőbor, 100 hl	20 922	27 045	17 143	18 336	4 157,6
Hordós bor, 100 hl	11 171	11 214	5 519	6 018	1 158,2
Palackozott bor, 100 hl	9 750	15 831	11 624	12 318	2 999,4
Pezsgő, 100 hl	2 145	5 169	3 565	3 001	1 354,2
Gabonafélék ^{b/} , 1 000 tonna	931	2 265	1 502	2 072	13 576,8
Buza, 1 000 tonna	814	2 003	1 281	1 790	10 011,2
Árpa, 1 000 tonna	22	17	1	51	276,6
Kukorica, 1 000 tonna	83	228	188	152	2 615,1
Étkezési bab ^{b/} , tonna	5 320	1 031	815	1 661	54,5
Étkezési borsó ^{b/} , tonna	28 099	49 387	125 526	164 092	2 059,1
Olajosmag, tonna	120 326	132 312	217 065	225 066	3 119,3
Napraforgómag, tonna	75 921	87 218	141 475	172 283	2 299,4
Burgonya, tonna	16 791	65 154	24 235	30 687	175,4
Zöldség- és főzelékféle /dinnyével együtt/, 1 000 tonna	116	145	125	154	1 800,9
Vöröshagyma, 1 000 tonna	23	59	29	49	402,3
Dinnye, 1 000 tonna	47	42	40	40	201,6
Paprika, 1 000 tonna	14	10	16	18	375,1
Gyümölcs, 1 000 tonna	454	323	422	366	3 656,4
Alma, 1 000 tonna	410	300	396	341	2 876,8
Meggy, 1 000 tonna	2	3	7	6	150,1
Málna, 1 000 tonna	3	4	5	5	285,7
Vágómarha és -borju, 1 000 tonna	65	97	67	78	3 905,6
Vágósertés, tonna	56 088	59 184	43 783	49 811	1 374,7
Vágójuh, tonna	26 923	30 124	29 875	32 786	3 023,8
Vágóól és -csikó, tonna	3 729	4 467	5 008	7 537	555,8
Naposbaromfi ^{c/} , 1 000 darab	30 268	43 214	41 933	33 741	424,7
Baromfi tenyésztőjás ^{d/} , 1 000 darab	149 422	80 047	43 521	34 060	154,4
Étkezési hal, tonna	3 863	2 279	2 006	1 766	152,3
Élő vad, 1 000 darab	175	136	94	93	337,9
Vágónyul, 1 000 darab	3 519	298	-	-	-
Méz, tonna	10 336	15 275	12 963	13 538	758,3

a/ Nyers cukorra átszámítva. - b/ A mennyiségi adatok devizabevétellel nem járó tételeket is tartalmaznak. - c/ Bérnelvétel értékével együtt. - d/ Bérkelvétel értékével együtt.

18.13. A KÜLKERESKEDELMI FORGALOM ÁRINDEXEI*

Év	Szocia- lista országok	Nem szocia- lista országok	Összesen	Rubel- elszámó- lások	Nem rubel- elszámó- lások	Szocia- lista országok	Nem szocia- lista országok	Összesen	Rubel- elszámó- lások	Nem rubel- elszámó- lások
Behozatali árindex 1970 = 100,0										
1973	104,6	123,6	110,7	104,2	121,6	101,9	120,0	107,0	100,7	119,3
1974	112,4	166,9	128,9	105,2	169,6	106,2	142,5	115,3	102,0	141,8
1975	139,3	164,7	147,2	132,2	170,2	119,3	133,7	122,3	117,0	132,5
1976	134,8	147,6	137,3	129,8	150,9	113,5	127,8	116,6	112,4	125,3
1977	143,0	159,0	147,0	138,1	162,5	117,5	133,9	120,6	116,0	129,8
1978	144,5	157,6	147,1	140,2	160,5	115,9	134,9	119,9	115,1	129,3
1979	148,9	171,7	156,0	141,9	177,6	118,3	146,1	124,9	114,5	141,3
1980	142,3	174,0	153,4	134,1	181,2	114,1	148,3	123,2	107,0	146,3
1981	155,6	173,3	160,5	146,2	182,6	121,1	149,8	127,9	112,1	150,7
1982	166,3	172,5	166,0	157,0	182,0	122,9	149,8	129,3	116,6	148,6
1983	179,3	187,1	179,4	169,5	196,8	128,9	158,8	136,2	122,6	156,8
1984	189,4	202,4	191,7	178,9	213,2	132,4	170,5	142,5	126,7	165,8
1985	199,1	207,1	199,2	189,5	217,3	137,1	174,9	146,6	133,3	167,1
1986	208,7	218,4	209,1	201,9	224,8	141,0	171,8	148,4	141,8	160,8
1987	198,5	242,1	213,4	191,3	246,0	138,0	190,1	153,0	138,2	175,7
1988	189,4	276,1	222,1	178,6	280,0	138,0	218,4	163,2	133,4	203,5
Kiviteli árindex 1970 = 100,0										
1973	104,6	123,6	110,7	104,2	121,6	101,9	120,0	107,0	100,7	119,3
1974	112,4	166,9	128,9	105,2	169,6	106,2	142,5	115,3	102,0	141,8
1975	139,3	164,7	147,2	132,2	170,2	119,3	133,7	122,3	117,0	132,5
1976	134,8	147,6	137,3	129,8	150,9	113,5	127,8	116,6	112,4	125,3
1977	143,0	159,0	147,0	138,1	162,5	117,5	133,9	120,6	116,0	129,8
1978	144,5	157,6	147,1	140,2	160,5	115,9	134,9	119,9	115,1	129,3
1979	148,9	171,7	156,0	141,9	177,6	118,3	146,1	124,9	114,5	141,3
1980	142,3	174,0	153,4	134,1	181,2	114,1	148,3	123,2	107,0	146,3
1981	155,6	173,3	160,5	146,2	182,6	121,1	149,8	127,9	112,1	150,7
1982	166,3	172,5	166,0	157,0	182,0	122,9	149,8	129,3	116,6	148,6
1983	179,3	187,1	179,4	169,5	196,8	128,9	158,8	136,2	122,6	156,8
1984	189,4	202,4	191,7	178,9	213,2	132,4	170,5	142,5	126,7	165,8
1985	199,1	207,1	199,2	189,5	217,3	137,1	174,9	146,6	133,3	167,1
1986	208,7	218,4	209,1	201,9	224,8	141,0	171,8	148,4	141,8	160,8
1987	198,5	242,1	213,4	191,3	246,0	138,0	190,1	153,0	138,2	175,7
1988	189,4	276,1	222,1	178,6	280,0	138,0	218,4	163,2	133,4	203,5
Előző év = 100,0										
1981	109,4	99,6	104,6	109,0	100,8	106,1	101,0	103,8	104,8	103,0
1982	106,9	99,6	103,4	107,4	99,7	101,5	100,0	101,1	104,0	98,6
1983	107,8	108,5	108,1	108,0	108,1	104,9	106,0	105,3	105,1	105,5
1984	105,7	108,2	106,9	105,6	108,3	102,7	107,4	104,6	103,4	105,7
1985	105,1	102,3	103,9	105,9	101,9	103,5	102,6	102,9	105,2	100,8
1986	104,8	105,5	105,0	106,6	103,5	102,9	98,2	101,2	106,3	96,2
1987	95,1	110,8	102,1	94,7	109,4	97,9	110,6	103,1	97,5	109,3
1988	95,4	114,0	104,1	93,4	113,8	100,0	114,9	106,6	96,5	115,8

* Az árindexek az árváltozásokat és az árfolyamváltozásokat együttesen tartalmazzák.

18.14. A CSEREARÁNYMUTATÓ*

Év	Szocialista országok	Nem szocialista országok	Összesen	Rubel-	Nem rubel-
				elszámolások	
1970 = 100,0					
1973	97,4	97,1	96,7	96,6	98,1
1974	94,5	85,4	89,4	97,0	83,6
1975	85,6	81,2	83,1	88,5	77,8
1976	84,2	86,6	84,9	86,6	83,0
1977	82,2	84,2	82,0	84,0	79,9
1978	80,2	85,6	81,5	82,1	80,6
1979	79,4	85,1	80,1	80,7	79,6
1980	80,2	85,2	80,3	79,8	80,7
1981	77,8	86,4	79,7	76,7	82,5
1982	73,9	86,8	77,9	74,3	81,6
1983	71,9	84,9	75,9	72,3	79,7
1984	69,9	84,2	74,3	70,8	77,8
1985	68,9	84,5	73,6	70,3	76,9
1986	67,6	78,7	71,0	70,2	71,5
1987	69,5	78,5	71,7	72,2	71,4
1988	72,9	79,1	73,5	74,7	72,7
Előző év = 100,0					
1981	97,0	101,4	99,2	96,1	102,2
1982	94,9	100,4	97,8	96,8	98,9
1983	97,3	97,7	97,4	97,3	97,6
1984	97,2	99,3	97,8	97,9	97,6
1985	98,5	100,3	99,0	99,3	98,9
1986	98,2	93,1	96,4	99,7	92,9
1987	102,9	99,8	101,0	103,0	99,9
1988	104,8	100,8	102,4	103,3	101,8

* A kiviteli és behozatali árindex hányadosa.

18.15. BEHÖZATALI ÁRINDEXEK, 1988

Megnevezés	Rubelelszámolású forgalom				Nem rubelelszámolású forgalom			
	1980 =100,0	előző év = 100,0			1980 =100,0	előző év = 100,0		
		1986	1987	1988		1986	1987	1988
<i>Energiahordozók, villamos energia</i>	156,1	106,0	88,3	86,1	107,5	80,1	86,1	109,6
Feketeszén és antracit	137,0	106,0	96,0	94,6	143,2	87,1	93,9	115,4
Kőolaj	170,8	107,5	85,7	82,6	-	70,8
Földgáz	156,0	105,1	88,5	85,2	-	86,5	74,8	..
Szénbrikett	167,4	105,8	98,8	96,4	-	139,3	-	-
Villamos energia	128,4	106,4	96,1	95,4	-	-	-	-
Benzin	138,4	103,3	83,5	84,6	-	87,2	103,1	104,7
Petróleum	142,9	101,3	86,2	84,3	113,2	80,1	78,2	104,5
Gázolaj	129,9	101,2	85,4	83,0	69,8	62,8	104,8	97,2
Fűtőolaj	153,6	105,8	85,3	86,0	98,0	68,6	115,9	83,1
<i>Anyagok, félkész termékek, alkatrészek</i>	126,0	106,2	97,2	95,8	163,0	104,6	112,4	115,4
Nyersgumi	118,5	132,7	99,5	76,1	132,5	97,4	116,0	135,6
Fenyőfűrészárú	117,0	104,2	97,6	91,7	155,8	105,8	129,8	116,4
Cellulóz	118,7	105,7	97,1	95,3	200,8	92,1	127,9	136,4
Nyersgyapot	122,0	106,1	99,8	97,3	149,6	72,3	107,8	124,3
Nyers marhabőr	-	-	-	-	195,1	96,6	120,2	116,5
Nyers vasérc	137,4	102,9	96,1	99,2	97,1	82,5	101,3	111,0
Nyersfoszfát	102,8	96,2	96,8	98,9	127,2	89,8	97,7	102,4
Melegen hengerelt acélféltérkép	115,3	104,8	96,5	93,7	-	97,5	-	-
Nyers réz és féltermék	102,1	104,2	97,8	94,1	180,0	89,2	119,5	163,5
Tömbösített, finomított kohóhorgany és horgany féltérkép	100,5	111,0	97,9	95,8	232,1	80,4	110,0	164,8
Kohó- és tömbösített alumínium	126,2	107,4	95,2	96,1	-	-	-	-
Marónátron	117,8	99,6	97,4	94,9	157,0	91,8	145,6	136,4
Kohókokszz	147,5	105,2	103,6	97,2	-	97,7	-	-
Mügyumi	152,9	107,6	96,6	94,7	158,0	103,1	111,7	110,8
PVC por	101,5	113,4	97,4	96,5	168,3	107,8	125,7	111,5
Polisztirol	131,5	105,6	97,3	96,0	198,2	89,2	127,5	157,4
Mügyanta	131,8	105,0	96,9	96,1	180,2	117,7	114,6	110,5
Műanyag granulátum	127,3	103,6	97,0	96,0	161,8	113,0	133,2	116,8
Hengerelt acéllemez és szélesszalag	110,5	104,9	98,1	91,8	176,5	115,5	118,9	138,7
Ónozott acéllemez	142,3	104,9	95,9	94,8	149,0	106,1	103,3	118,9
Melegen hengerelt acélcső	153,2	107,3	100,5	97,4	173,6	108,8	117,7	131,5
Hidegen huzott acélhuzal	139,3	106,9	103,9	102,9	131,8	114,7	101,7	102,9
Hidegen hengerelt acél-szalag	145,0	110,7	98,1	98,6	190,2	116,0	106,6	129,3
Gyógyszeralapanyag	110,8	102,4	97,6	101,1	159,9	106,5	110,4	108,0
Cellulóz alapu selyem	-	98,1	91,2	-	190,8	125,7	117,0	115,6
Nitrogénműtrágya	78,6	106,4	88,4	82,6	-	-	-	-
Foszforműtrágya	105,1	105,3	89,7	95,5	-	93,9	-	-

18.15. BEHOZATALI ÁRINDEXEK, 1988 (folytatás)

Megnevezés	Rubelelészámolású forgalom				Nem rubelelészámolású forgalom			
	1980 =100,0	előző év = 100,0			1980 =100,0	előző év = 100,0		
		1986	1987	1988		1986	1987	1988
Ujságnymópapír	128,8	113,3	94,0	95,2	-	-	-	-
Író- nyomópapír	111,9	107,8	97,9	95,1	206,2	115,9	119,9	108,0
Csomagolópapír	121,3	107,6	97,9	96,9	170,0	122,7	114,3	113,4
Karton	124,3	108,6	96,2	97,7	174,9	119,0	105,9	110,6
Kész puhabőr	-	122,4	100,7	96,3	187,1	109,2	120,2	115,3
Pamut és pamuttípusú fonál	-	-	-	92,0	143,6	94,3	109,4	110,5
<i>Gépek, szállítóeszközök, egyéb beruházási javak</i>	<i>121,0</i>	<i>107,5</i>	<i>98,3</i>	<i>97,1</i>	<i>168,4</i>	<i>105,9</i>	<i>112,6</i>	<i>110,8</i>
Traktor	120,6	106,3	97,5	96,9	-	87,9	105,9	103,6
Gabonakombajn	121,7	105,4	99,6	94,6	-	-	-	-
Tehergépkocsi	132,4	107,9	99,3	97,6	-	-	-	-
Különleges rendeltetésű közúti gépjármű	129,7	104,9	98,4	96,7	-	105,2	-	-
Esztergagép	144,4	119,1	99,4	97,4	-	118,9	-	110,6
Furógép	140,2	111,5	98,8	106,0	-	82,8	-	-
Marógép	130,1	107,6	99,7	99,0	115,2	99,3	94,9	110,4
Köszörűgép és felület- finomító gép	121,7	105,6	98,9	96,3	188,5	118,7	115,9	116,2
Kovácsipari gép és gépipari sajtó	119,7	105,2	95,4	96,7	-	93,0	100,9	-
Szállítóeszközök	115,4	110,0	97,0	97,0	-	-	-	116,2
Járműves daru	125,7	107,3	100,3	94,2	-	-	-	-
Faipari gép	142,1	106,4	96,5	96,7	152,0	110,3	113,2	113,1
Nyomdaipari gép	162,0	104,3	96,0	93,8	-	-	-	102,7
<i>Fogyasztási iparcikkek</i>	<i>126,3</i>	<i>107,4</i>	<i>98,6</i>	<i>97,1</i>	<i>154,1</i>	<i>105,7</i>	<i>108,7</i>	<i>110,5</i>
Motorkerékpár, MOPED, robogó	124,9	109,8	103,3	97,2	-	-	-	-
Személygépkocsi	143,2	108,6	99,2	100,8	-	91,9	111,2	104,7
Kerékpár	149,0	116,1	96,8	96,9	-	-	112,0	-
Kiszerezett gyógyszer	93,8	104,5	98,3	83,6	169,4	108,0	112,2	108,7
<i>Élelmiszeripari anyagok, élő állatok, élelmiszerek</i>	<i>147,8</i>	<i>106,8</i>	<i>96,9</i>	<i>95,7</i>	<i>129,9</i>	<i>107,8</i>	<i>100,1</i>	<i>113,5</i>
Szemes termés	-	102,7	97,7	95,2	76,0	92,7	77,6	116,7
Citrom	-	93,6	102,2	-	101,8	77,2	102,9	112,1
Narancs és mandarin	169,3	129,7	98,9	93,6	148,6	85,7	117,7	113,5
Olajos mag	-	102,5	120,1	97,6	156,8	93,1	98,0	113,2
Nyers kávé	-	-	108,1	90,6	81,0	189,2	82,3	80,8
Kakaóbab	-	-	-	-	105,7	87,0	91,2	103,7
Hántolt rizs	-	-	-	-	116,5	86,1	93,8	122,0
Fűszer	-	-	-	96,6	266,0	141,6	113,4	102,7
Növényolajipari takarmány	-	-	-	-	154,0	96,0	107,8	134,4
Sör	151,0	111,6	99,3	97,3	173,5	107,6	118,7	111,3
Feldolgozott só	209,8	105,6	97,3	97,4	-	-	-	109,1
Tea	113,5	96,8	103,9	87,2	223,3	108,5	116,1	115,3
Állati eredetű takarmány- termék	-	105,4	-	96,7	158,2	100,0	111,1	155,6

18.16. KIVITELI ÁRINDEXEK, 1988

Megnevezés	Rubelelszámolású forgalom				Nem rubelelszámolású forgalom			
	1980 =100,0	előző év = 100,0			1980 =100,0	előző év = 100,0		
		1986	1987	1988		1986	1987	1988
<i>Energiahordozók, villamos energia</i>	143,0	102,2	87,1	85,6	75,0	52,0	114,3	98,1
Benzin	133,7	101,4	83,8	84,7	90,4	49,0	119,0	102,4
Gázolaj	143,2	101,2	87,8	86,0	64,7	50,6	113,5	97,2
Petróleum	-	102,6	-	-	86,0	53,3	111,0	98,5
<i>Anyagok, félkész termékek, alkatrészek</i>	130,4	106,1	97,4	96,7	150,9	96,4	109,9	122,5
Papírfa	-	-	-	-	161,7	105,6	108,7	111,5
Bauxit	154,7	107,0	95,4	98,3	-	-	-	-
Melegen hengerelt acélféltermék	-	-	99,2	100,4	209,0	103,8	113,1	130,7
Kalcinált timföld	126,7	102,2	96,8	95,0	133,7	91,6	104,3	113,6
Kohó- és tömbösített alumínium	143,3	107,4	97,2	96,6	194,7	101,7	124,1	162,9
PVC por	103,1	110,8	95,5	96,2	213,2	106,7	128,3	161,5
Műanyag granulátum	-	-	97,0	96,3	273,7	95,6	121,4	179,2
Melegen hengerelt rud- és idomacél	109,3	105,8	97,3	93,1	121,3	96,9	99,8	119,9
Melegen hengerelt acélcső	112,7	106,4	100,4	98,2	138,0	107,8	91,9	123,5
Hidegen hengerelt acélszalag	127,0	103,2	86,6	104,7	127,0	89,1	110,1	122,8
Alumíniumtermék	138,6	104,9	96,7	94,9	181,6	102,7	112,9	149,9
Etilén	-	105,4	110,9	-	103,7	88,2	138,2	88,8
Propilén	-	-	-	83,8	135,9	67,5	120,8	119,7
Gyógyszeralapanyag	114,1	104,8	96,4	96,4	120,8	100,0	100,8	105,7
Nitrogénműtrágya	-	-	-	-	113,5	72,5	96,0	153,9
Növényvédő szer	94,1	105,7	96,4	95,5	162,4	104,4	107,0	116,7
Író-nyomópapír	116,6	111,5	97,6	95,3	161,9	97,4	120,1	124,0
Csomagolópapír	111,6	104,2	96,9	94,1	147,6	92,7	105,1	114,0
<i>Gépek, szállítóeszközök, egyéb beruházási javak</i>	124,9	106,8	97,8	96,9	160,8	103,9	110,6	107,5
Zárt motorvonat	116,0	100,5	95,3	96,9	-	-	-	-
Autóbusz	137,5	107,2	99,3	97,1	246,2	98,6	113,7	128,9
Különlleges rendeltetésű közúti gépjármű	162,5	96,5	92,5	123,5	-	-	-	-
Belvízi hajó	144,9	115,1	98,9	95,9	-	-	-	-
Uszók munkagép	160,4	107,1	98,1	99,3	-	-	-	-
Esztergagép	137,1	108,6	98,0	98,7	194,0	124,2	109,7	118,5
Furógép	145,7	105,7	99,8	100,2	114,9	110,4	102,4	96,9
Orvosi röntgen	153,0	115,1	104,5	98,4	173,2	107,1	124,5	103,7
Közúti dízel járműmotor	132,4	102,5	99,6	98,9	182,7	99,4	108,4	112,9
Portáldaru	146,5	107,2	98,2	97,9	-	-	-	-
<i>Fogyasztási iparcikkek</i>	120,9	106,8	97,9	95,8	158,6	107,4	110,5	111,0
Férfi utcai cipő	132,5	109,3	99,2	96,6	189,9	112,4	105,0	128,4
Női utcai cipő	131,5	108,3	99,6	96,7	204,5	102,3	136,2	114,3

18.16. KIVITELI ÁRINDEXEK, 1988 (folytatás)

Megnevezés	Rubelelkszámolású forgalom				Nem rubelelkszámolású forgalom			
	1980 =100,0	előző év = 100,0			1980 =100,0	előző év = 100,0		
		1986	1987	1988		1986	1987	1988
Kész pamut és pamuttípusú ruházati és kellékszövet	111,1	105,5	96,9	94,8	122,5	105,1	100,9	104,7
Kész gyapju és gyapju-típusú ruházati szövet	241,5	112,3	100,9	93,4	184,4	105,8	110,5	116,0
Kész selyem és selyem-típusú szövet	127,1	105,9	100,4	99,0	170,9	113,5	106,7	111,3
Bőrkesztyű, műbőrkesztyű	126,0	109,7	100,6	95,9	181,0	108,8	114,9	109,8
Háztartási villamos hűtőszekrény	-	-	100,2	93,1	161,0	115,1	120,3	106,4
Televízió	-	107,6	98,5	-	155,2	103,3	140,2	94,4
Közhasználatú magnetofon	119,3	103,7	97,4	93,4	-	-	-	-
Kiszerezett gyógyszer	105,0	104,9	96,5	94,7	116,0	100,2	101,7	105,6
Butor	116,8	103,8	97,6	97,7	138,9	114,0	109,1	111,2
Izzólámpa	130,6	105,9	94,5	96,9	165,5	103,0	107,9	110,7
<i>Élelmiszeripari anyagok, élő állatok, élelmiszerek</i>	<i>117,6</i>	<i>104,8</i>	<i>96,5</i>	<i>96,0</i>	<i>119,6</i>	<i>95,9</i>	<i>106,2</i>	<i>115,1</i>
Étkezési buza	96,9	97,3	96,5	88,7	105,3	85,3	80,7	155,8
Kukorica	144,7	110,2	99,6	100,0	124,4	86,0	99,0	95,9
Gyümölcs	120,4	104,1	95,8	99,1	162,6	115,5	118,7	117,9
Olajosmag	128,5	116,3	101,9	92,4	132,7	96,7	89,5	122,0
Vágómarha és -borjú	-	-	96,4	92,9	120,3	92,9	127,9	126,1
Vágósertés	-	106,8	95,8	96,4	89,6	88,2	112,7	107,4
Vágójuh	-	-	-	-	166,7	109,4	110,3	116,4
Vágóló és csikó	-	-	-	-	136,7	118,5	108,1	119,5
Méz	-	-	-	-	136,8	116,2	102,4	104,6
Gyümölcskonzerv	115,4	105,5	98,6	95,8	150,9	117,9	122,8	115,6
Főzelékkonzerv	118,2	108,4	95,7	97,0	173,5	109,1	113,9	105,6
Paradicsomkonzerv	112,4	100,2	97,2	96,5	202,2	101,8	109,4	118,4
Savanyúság	109,5	102,4	96,4	95,4	162,3	112,7	109,9	97,9
Fűszerpaprika őrlemény	93,3	103,8	86,2	98,6	191,8	117,6	108,3	108,8
Nyers növényolaj és zsír	108,4	105,0	98,6	92,0	107,2	57,9	90,6	137,1
Szőlőbor	124,4	108,2	98,0	96,9	183,7	117,6	116,8	109,1
Nyers marhahús	-	105,4	-	93,6	102,3	99,8	126,4	125,0
Nyers sertéshús	100,8	89,3	97,0	94,5	105,0	100,4	102,3	111,1
Nyers juhhus	-	-	-	-	174,8	99,5	167,2	103,4
Szárazkolbász	126,6	106,0	97,7	98,0	155,0	112,7	119,0	116,8
Szalámi	118,7	104,7	95,9	94,3	165,4	116,0	114,0	115,3
Étkezési sertésszár	167,4	109,6	93,0	100,9	114,2	41,9	96,6	171,3
Vágott baromfi	109,1	102,4	93,4	94,8	108,5	102,0	101,2	103,2
Libamáj	-	-	-	-	195,5	122,0	136,2	115,2
Friss tojás	110,5	107,0	94,9	89,1	156,4	127,0	137,3	102,0
Huskonzerv	134,8	103,0	96,5	100,8	123,5	106,4	104,5	95,4

19. A lakosság jövedelme és fogyasztása

19.1. A REÁLJÖVEDELEM INDEXEI

Év	Pénzjövedelem	Munkából származó természetbeni jövedelem ^{a/}	Személyes jövedelem	Természetbeni társadalmi jövedelem	Összes jövedelem	/egy főre/					
1970 = 100,0											
1971	105,4	96,7	104,2	104,7	104,2						
1972	109,4	94,2	107,3	110,7	107,7						
1973	115,7	90,1	112,1	117,1	112,7						
1974	124,5	86,9	119,3	123,4	119,7						
1975	130,8	83,9	124,2	130,6	124,9						
1976	131,5	82,6	124,6	136,6	126,0						
1977	138,3	85,7	130,9	142,1	132,1						
1978	142,2	84,1	134,1	150,6	135,9						
1979	141,5	82,7	133,4	154,2	135,8						
1980	141,5	81,6	133,1	160,1	136,3						
1981	145,8	81,9	136,9	166,3	140,3						
1982	146,4	81,0	137,2	173,8	141,5						
1983	148,3	79,9	138,7	176,4	143,1						
1984	149,9	79,6	140,1	179,6	144,6						
1985	153,2	75,8	142,5	184,5	147,3						
1986	157,6	72,6	145,8	188,8	150,8						
1987	157,6	77,2	146,4	193,8	151,9						
1988	155,4	78,7	144,8	195,4	150,6						
Előző év = 100,0											
1985	102,2	95,1	101,7	102,8	101,9						
1986	102,9	95,8	102,4	102,3	102,3						
1987	100,0	106,3	100,4	102,6	100,7						
1988	98,6	102,0	98,9	100,8	99,2						

a/ Mezőgazdasági saját termelésből származó fogyasztás és házilagos lakásépítés saját-munka értéke.

19.2. REÁLBER — REÁLKERESET INDEX

Év	Munkások és alkalmazottak			Mezőgazdasági szervezetekben dolgozók		
	Nettó nominál átlagkereset index, egy keresőre	Fogyasztói árindex	Reálber index, egy keresőre	Nettó nominál átlagkereset index, egy keresőre	Fogyasztói árindex	Reálkereset index, egy keresőre
1970 = 100,0						
1975	135,2	114,8	117,8	148,7	114,2	130,2
1980	190,1	155,8	122,0	206,5	154,4	133,7
1981	201,0	163,0	123,3	221,3	161,5	137,0
1982	213,1	174,1	122,4	236,4	173,0	136,6
1983	221,5	186,9	118,5	243,8	185,6	131,4
1984	233,9	202,2	115,7	253,5	200,6	126,4
1985	253,3	216,2	117,2	274,9	214,0	128,5
1986	272,0	227,9	119,4	296,4	225,1	131,7
1987	294,0	247,3	118,9	315,5	244,0	129,3
1988	324,4	286,9	113,1	347,8	283,8	122,6
1980 = 100,0						
1981	105,8	104,6	101,1	107,2	104,6	102,5
1982	112,2	111,7	100,4	114,5	112,0	102,2
1983	116,6	120,0	97,2	118,2	120,2	98,3
1984	123,2	129,8	94,9	122,9	129,9	94,6
1985	133,4	138,8	96,1	133,3	138,6	96,2
1986	143,3	146,3	97,9	143,7	145,8	98,6
1987	154,7	158,7	97,5	153,0	158,0	96,8
1988	170,6	184,1	92,7	168,7	183,8	91,8
Előző év = 100,0						
1985	108,3	106,9	101,3	108,5	106,7	101,7
1986	107,4	105,4	101,9	107,8	105,2	102,5
1987	108,1	108,5	99,6	106,4	108,4	98,2
1988	110,3	116,0	95,1	110,2	116,3	94,8

19.3. NOMINÁL JÖVEDELEM*

Jövedelemforrás	/folyó áron, millió Ft/			
	1985	1986	1987	1988
Munkából származó pénzbéli jövedelem	413 278	449 810	486 557	523 700
Pénzbéli társadalmi jövedelem	137 337	148 109	162 771	205 200
Egyéb jövedelem	12 687	10 624	9 703	23 900
Le: illetékek és egyéb adók ^{a/}	10 268	10 526	10 827	13 900
Pénzjövedelem	553 034	598 017	648 204	738 900
Munkából származó természetbeni jövedelem ^{b/}	38 496	39 220	46 011	51 500
Személyes jövedelem	591 530	637 237	694 215	790 400
Természetbeni társadalmi jövedelem	96 986	103 354	112 737	138 500
<i>Összesen</i>	<i>688 516</i>	<i>740 591</i>	<i>806 952</i>	<i>928 900</i>

* A bruttó bevételeket terhelő üzemi kiadások, elvonások után kézhez kapott *nettó* összegek.

a/ Vám, gépjárműadó, ebadó, házadó stb. - b/ Mezőgazdasági saját termelésből származó fogyasztás és házilagos lakásépítés saját-munka értéke.

19.4. TERMÉSZETBENI TÁRSADALMI JÖVEDELMEK

A jövedelem formája	/folyó áron, milliárd Ft/		
	1985	1986	1987
Egészségügyi juttatás	28,6	31,3	34,2
Bölcsőde	2,2	2,2	2,5
Szociális juttatás	3,8	4,1	4,7
Oktatási juttatás	34,0	35,7	38,8
Óvoda	6,1	6,3	6,8
Kulturális-, sport-, üdültetési juttatás	15,0	16,2	17,5
Állami lakások amortizációja	3,0	3,0	3,2
Egyéb	4,3	4,5	5,0
<i>Összesen</i>	<i>97,0</i>	<i>103,3</i>	<i>112,7</i>

19.5. LAKOSSÁGI JÖVEDELEM ÉS FOGYASZTÁS

Források és felhasználás	/folyó áron, milliárd Ft/			
	1985	1986	1987	1988
Összes jövedelem	688,5	740,6	806,9	928,9
Hitelfelvételi többlet és egyéb nem jövedelem jellegű bevételek	37,8	49,6	63,3	37,7
<i>Források összesen</i>	<i>726,3</i>	<i>790,2</i>	<i>870,2</i>	<i>966,6</i>
Fogyasztás	649,3	695,5	778,5	860,7
Lakásfelhalmozás	38,8	46,1	51,2	56,5
Pénzmeztakarítás	38,2	48,6	40,5	49,4
<i>Felhasználás összesen</i>	<i>726,3</i>	<i>790,2</i>	<i>870,2</i>	<i>966,6</i>

Megjegyzés: A mérlegben a *jövedelem* adatok a *magyar lakosság* jövedelmeire vonatkoznak. A *fogyasztás* adatok az *ország területén* elfogyasztott javakat foglalják magukban: azaz tartalmazzák a külföldi állampolgárok - zömükben turisták - fogyasztását Magyarországon, viszont nem tartalmazzák a magyar állampolgárok fogyasztását külföldön és a külföldről kapott, illetve az idegenforgalom keretében behozott javakat.

19.6. A LAKOSSÁG PÉNZFORGALMI MÉRLEGE

/folyó áron, milliárd Ft/

Bevételek, kiadások	1985	1986	1987	1988
Bér- és bérjellegű bevételek	395,3	427,5	462,6	567,1
Ebből: munkabér, munkadíj	323,3	346,5	375,6	482,0
nyereségrészesedés	13,8	15,2	16,3	18,9
bérjellegű bevétel	30,0	33,4	40,5	42,0
kisvállalkozások ^{a/} bevételei	28,2	32,4	30,2	24,2
Háztáji-, kiegészítő- és egyéni gazdaságok termékkértékesítése	64,9	71,7	75,5	77,0
Kisiparosok, kiskereskedők és egyéb önállók bevételei	70,2	80,0	94,3	117,0
Egyéb magánkisvállalkozásokból származó bevételek	13,4	18,4	26,4	27,0
Munkából származó bruttó pénzbévételek	543,8	597,6	658,8	788,1
Nyugdíj	91,7	99,3	110,1	130,0
Táppénz	11,6	12,8	13,3	19,8
Családi pótlék	21,3	21,5	23,2	37,0
Gyermekgondozási segély és díj	4,4	5,4	6,1	9,0
Terhességi-, gyermekágyi- és anyasági segély	2,0	2,6	2,8	3,7
Ösztöndíj	1,6	1,7	1,7	2,1
Egyéb segély	4,7	4,8	5,6	6,2
Bruttó társadalmi pénzbeni jövedelmek	137,3	148,1	162,8	207,8
Biztosítási kártérítés	6,9	7,9	7,3	8,4
Kamatbevétel	11,6	13,8	19,3	39,0
Földjáradék, földhaszonbér	1,2	1,0	1,0	1,1
Totó-, lottó-, lósport- nyeremény és egyéb	26,8	28,2	31,9	39,1
Egyéb pénzbévételek	46,5	50,9	59,5	87,6
Hitelfelvétel	66,5	80,6	97,8	97,9
Felhalmozási juttatás	6,0	9,5	9,4	11,5
A külföldiek forintvásárlása	20,1	23,7	32,8	36,8
Nem jövedelem jellegű bevételek	92,6	113,8	140,0	146,2
<i>Bruttó pénzbévételek</i>	<i>820,2</i>	<i>910,4</i>	<i>1 021,1</i>	<i>1 229,7</i>
Üzemi kiadások ^{b/}	95,2	106,1	127,3	142,1
Személyi jövedelemadó	-	-	-	75,0
Egyéb jövedelemadó jellegű befizetések ^{c/}	5,6	7,2	8,0	9,1
Nyugdíjjárulék	33,6	39,6	42,8	54,4
Illetékek	5,8	6,4	7,3	9,8
Egyéb adók /vám, ebadó, kezelési költségek stb./	4,5	4,1	3,5	4,1
Jövedelem elvonások összesen	49,5	57,3	61,6	152,4
Biztosítási díj	8,3	9,1	10,6	12,4
Kamatkiadás	5,5	5,7	8,1	10,5
Földjáradék, földhaszonbér	1,8	2,4	2,8	2,9
Totó-, lottó-, lósport- nyeremény és egyéb	14,3	18,0	22,4	24,3
Hiteltörlesztés	37,9	45,9	55,2	60,0
Felhalmozási juttatás visszavonása	2,5	3,0	2,8	3,3
A lakosság valutavásárlása	14,4	15,2	18,8	45,2
Halmozott tételek összesen	84,7	99,3	120,7	158,6
<i>Bruttó pénzbévételek csökkentő tételek összesen</i>	<i>229,4</i>	<i>262,7</i>	<i>309,6</i>	<i>453,1</i>
<i>Rendelkezésre álló /nettó/ pénzbévételek</i>	<i>590,8</i>	<i>647,7</i>	<i>711,5</i>	<i>776,6</i>
Vásárolt fogyasztás	509,6	548,7	615,2	666,2
Lakásberuházási kiadások	43,0	50,4	55,8	61,0
Pénzmeztakarítás	38,2	48,6	40,5	49,4
<i>A rendelkezésre álló pénzösszeg felhasználása</i>	<i>590,8</i>	<i>647,7</i>	<i>711,5</i>	<i>776,6</i>

a/ Vállalati gazdasági munkaközösségek, ipari-szolgáltató szakcsoportok. - b/ A kisiparosok, kiskereskedők és egyéb önállók, valamint a háztáji- és kiegészítő gazdaságok anyag-, munkabér és adó kiadásai. - c/ Megbízások, másodállások után fizetendő adók, honvédelmi hozzájárulás, terület- és közműfejlesztési hozzájárulások.

Lásd a 226. oldal megjegyzését.

19.7. AZ EGY FŐRE JUTÓ FOGYASZTÁS INDEXE

/összehasonlító áron/

Főcsoportok	1988		1984	1985	1986	1987	1988
	1970	1980					
	%-ában		Előző év = 100,0				
Élelmiszerek	118,3	105,7	100,0	100,9	101,5	103,7	95,8
Élvezeti cikkek	145,5	99,2	101,1	102,6	102,3	94,6	97,8
Ruházkodási cikkek	80,6	75,4	94,9	99,8	97,0	102,2	80,8
Fűtés, háztartási energia	222,7	124,7	107,5	105,4	98,7	108,3	97,6
Tartós fogyasztási cikkek	212,3	139,7	107,6	106,2	111,5	120,3	88,9
Egyéb iparcikkek	216,6	107,5	101,1	97,7	104,0	105,7	93,7
Termékek	138,8	105,1	100,9	101,4	102,5	104,2	93,5
Szolgáltatások	196,4	123,1	102,8	102,0	101,3	103,3	102,1
<i>Összesen</i>	<i>150,8</i>	<i>109,5</i>	<i>101,4</i>	<i>101,5</i>	<i>102,2</i>	<i>103,9</i>	<i>95,7</i>

19.8. FOGYASZTÁS JÖVEDELEMFORRÁSOK ÉS BESZERZÉSI FORRÁSOK SZERINT

1987

Főcsoportok	Vásárlás	Saját termelés és saját alapok	Személyes jövedelemből összesen	Természetbeni társadalmi jövedelemből	Összesen	Ebből vásárlás		
						kiskereskedelemből	piacról	vállalatoktól, intézményektől
Folyó áron, millió Ft								
Élelmiszerek	165 342	34 575	199 917	12 710	212 627	139 419	16 605	9 318
Italok, kávé, tea	80 582	8 088	88 670	750	89 420	77 886	960	1 736
Dohányárak	19 090	-	19 090	-	19 090	19 002	-	88
Ruházkodás	64 586	-	64 586	1 200	65 786	55 113	-	9 473
Lakásszolgáltatás	22 331	7 643	29 974	3 190	33 164	-	-	22 331
Fűtés, háztartási energia	31 853	141	31 994	-	31 994	12 292	-	19 561
Háztartás és lakásfelszerelés	62 064	107	62 171	-	62 171	55 083	-	6 981
Egészségügy, testápolás	15 347	-	15 347	33 896	49 243	9 952	-	5 395
Közlekedés, posta és távközlés	70 012	-	70 012	-	70 012	44 486	-	25 526
Oktatás, kultúra, sport, üdülés	48 145	-	48 145	57 034	105 179	32 896	-	15 249
Egyéb fogyasztás	35 817	-	35 817	3 957	39 774	9 928	713	25 176
<i>Összesen</i>	<i>615 189</i>	<i>50 554</i>	<i>665 723</i>	<i>112 737</i>	<i>778 460</i>	<i>456 057</i>	<i>18 278</i>	<i>140 834</i>
Ebből:								
Termékek	516 730	42 911	559 641	14 947	574 588	456 057	18 278	42 395
Szolgáltatások	98 439	7 643	106 082	97 790	203 872	-	-	98 439
Százalékos megoszlás								
Élelmiszerek	77,8	16,2	94,0	6,0	100,0	65,6	7,8	4,4
Italok, kávé, tea	90,1	9,1	99,2	0,8	100,0	87,1	1,1	1,9
Dohányárak	100,0	-	100,0	-	100,0	99,5	-	0,5
Ruházkodás	98,2	-	98,2	1,8	100,0	83,8	-	14,4
Lakásszolgáltatás	67,3	23,1	90,4	9,6	100,0	-	-	67,3
Fűtés, háztartási energia	99,6	0,4	100,0	-	100,0	38,4	-	61,2
Háztartás és lakásfelszerelés	99,8	0,2	100,0	-	100,0	88,6	-	11,2
Egészségügy, testápolás	31,2	-	31,2	68,8	100,0	20,2	-	11,0
Közlekedés, posta és távközlés	100,0	-	100,0	-	100,0	63,5	-	36,5
Oktatás, kultúra, sport, üdülés	45,8	-	45,8	54,2	100,0	31,3	-	14,5
Egyéb fogyasztás	90,1	-	90,1	9,9	100,0	25,0	1,8	63,3
<i>Összesen</i>	<i>79,0</i>	<i>6,5</i>	<i>85,5</i>	<i>14,5</i>	<i>100,0</i>	<i>58,6</i>	<i>2,3</i>	<i>18,1</i>
Ebből:								
Termékek	89,9	7,5	97,4	2,6	100,0	79,3	3,2	7,4
Szolgáltatások	48,3	3,7	52,0	48,0	100,0	-	-	48,3

Lásd a 226. oldal megjegyzését.

19.9. TÁPANYAGFOGYASZTÁS
(egy főre jutó napi átlagos mennyiség)

	Mennyiségi egység	1950	1960	1970	1980	1987	1988
Kilojoule /kJ/	-	11 317	12 301	12 971	13 481	14 306	13 750
Fehérje összesen	gramm	88,7	91,8	97,9	103,9	108,1	106
Ebből: állati fehérje	gramm	29,5	37,3	43,4	55,3	61,6	..
Zsír	gramm	80,2	99,7	115,5	130,8	152,3	148
Szénhidrát	gramm	409,6	420,1	419,2	409,1	405,9	385

19.10. FOGYASZTÁS A FONTOSABB ÉLELMISZEREKBŐL ÉS ÉLVEZETI CIKKEKBŐL
(egy főre jutó évi átlagos mennyiség)

Élelmiszerek és élvezeti cikkek	1950	1960	1970	1980	1987	1988
/kg/						
Élelmiszerek						
Hus, huskészítmények, hal ^{a/}	34,9	49,1	60,4	73,8	80,4	78
Sertéshus	15,9	24,7	29,8	40,2	43,1	..
Marha- és borjúhús	7,3	9,1	10,2	9,6	7,9	..
Ló- és juhhus	1,1	2,1	0,8	0,5	0,3	..
Csontos hus összesen	24,3	35,9	40,8	50,3	51,3	..
Belsőség	1,6	2,4	2,6	3,0	3,8	..
Baromfi	8,4	9,3	14,2	18,0	22,5	..
Vad, kecske, házinyul	-	-	0,5	0,4	0,7	..
Hus és huskészítmények összesen ^{a/}	34,3	47,6	58,1	71,7	78,3	} 78
Hal	0,6	1,5	2,3	2,1	2,1	
Tej és tejtermékek	99,0	114,0	109,6	166,1	196,6	194
protein tartalma	..	4,6	4,3	6,5	7,7	..
zsír tartalma	..	4,3	4,0	6,1	7,3	..
Tojás	4,7	8,9	13,7	17,7	18,0	19
Zsíradékok	18,7	23,5	27,7	30,5	37,2	36
Vaj	1,0	1,4	2,1	2,0	2,7	2,5
Sertézsíradék	14,4	19,8	22,0	21,2	24,5	} 24,5
Baromfiszíradék	1,4	1,0	0,8	0,7	0,8	
Étőlaj	1,8	0,8	1,9	4,2	6,4	} 9
Margarin	0,1	0,5	0,9	2,4	2,8	
Cereáliák	142,1	136,2	128,2	115,1	111,6	108
Liszt	141,2	132,8	124,1	111,7	107,0	..
Rizs	0,9	3,4	4,1	3,4	4,6	..
Burgonya	108,7	97,6	75,1	61,2	49,9	50
Cukor	16,3	26,6	33,5	37,9	39,6	34
Kakaópor, dkg	5	36	86	130	127	..
Zöldség-, főzelékfélék	..	84,1	83,2	79,6	79,0	} 154
Gyümölcs	..	55,3	72,5	74,9	73,4	
Ebből: hazai	..	53,5	66,5	65,9	64,6	..
déligyümölcs	..	1,8	6,0	9,0	8,8	..
Élvezeti cikkek						
Kávé	0,1	0,1	1,6	2,9	2,8	2,7
Tea, dkg	1,0	3,4	7,2	10,1	12,8	12
Bor, liter	33,0	29,9	37,7	34,8	21,5	22
Sör, liter	8,3	36,8	59,4	86,0	100,2	101
Égetett szeszesitalok ^{b/} , liter	1,5	2,8	5,4	9,3	9,4	8,9
Szeszesitalok összesen ^{c/} , liter	4,9	6,1	9,1	11,7	10,7	10,5
Dohány	1,1	1,8	2,2	2,4	2,1	2,0

a/ A huskészítmények nyerssúlyra átszámítva. - b/ 50°-os szeszre átszámítva. - c/ Abs. liter. Az abs. literre történő átszámításnál bornál átlagosan 11,5, sörnél átlagosan 3,5 %-os szesztartalmat vettünk figyelembe, égetett szeszesitaloknál az átszámítás kiindulási alapját a táblázatban közölt, 50°-os égetett szeszesital-mennyiség képezte.

19.11. FŰTÉS, HÁZTARTÁSI ENERGIAFOGYASZTÁS
(egy főre jutó évi átlagos mennyiség)

Energiahordozók	Mennyiségi egység	1970	1975	1980	1985	1987	1988
Tűzifa	kg	91	85	105	127	127	113
Szén	kg	437	282	313	367	248	237
Brikett	kg	104	111	136	177	227	242
Tüzelőolaj	kg	22,8	64,5	87,8	57,6	53,3	41,2
Villamos energia	kWh	176	302	469	662	729	744
Propán-butángáz	kg	14,0	19,0	24,7	29,0	28,5	27,8
Városi és földgáz /vezetékes gáz/	m ³	29,3	49,7	75,2	108,8	152,5	156,5

19.12. FOGYASZTÓI ÁRINDEXEK* A TERMÉKEK ÉS A SZOLGÁLTATÁSOK FŐBB CSOPORTJAI SZERINT

Termékek, szolgáltatások	Arány a kiadásokban, %	Előző év = 100,0	
		1987	1988
Hus, hal és készítmények	7,3	113,0	115,5
Tej, tejtermék, tojás	2,8	99,6	121,2
Zsiradékok	1,3	105,6	111,7
Cereáliák ^{a/}	2,7	106,7	112,2
Cukor	1,0	100,0	103,3
Kertészeti termékek ^{b/}	2,4	122,2	100,3
Zöldség- és gyümölcskészítmények, gyermektápszerek	0,5	103,8	108,4
Üzemi és gyermekintézményi étkeztetés	1,6	114,2	139,9
Fűtés, háztartási energia	5,5	106,5	112,8
Háztartási higiénia, felszerelések javítása ^{c/}	1,3	103,7	122,0
Férfi és női kabátok, ruhák ^{d/}	2,2	111,4	111,6
Alsóruházat, kötöttáru, cipő, gyermekruházat	5,8	109,6	128,0
Tömegközlekedés	0,9	99,2	100,0
Egészségügyi és testápolási kiadások	2,7	109,3	119,0
Oktatási kiadások	1,5	109,0	146,7
Könyv, ujság, folyóirat, TV-előfizetés	2,2	102,9	104,5
Lakbér	1,2	114,0	114,0
Lakáskarbantartás	1,9	109,5	120,5
Alapvető fogyasztási javak	44,8	108,7	117,1
Lakásvásárlás, -építés	6,8	107,2	123,4
Édességek ^{e/} , szörp	2,9	102,9	122,3
Fűszer, egyéb élelmiszer ^{f/}	1,3	109,7	109,9
Vendéglátó étkezés	1,3	114,7	119,9
Alkoholmentes italok, kávé, tea	3,4	114,0	111,1
Butorok	2,5	109,5	119,1
Hűtőgép, TV, mosógép, stb. ^{g/}	3,9	98,3	108,2
Kisebb lakásfelszerelési cikkek	2,9	104,9	110,7
Méteráru és egyéb ruházat	0,9	108,3	112,8
Kulturális, üdülési és szórakozási kiadások	2,5	109,4	118,4
Áruszállítás, hírközlés, taxi	1,0	108,6	107,8
Egyéb vegyes kiadások ^{h/}	2,4	108,7	118,9
Ritkábban vásárolt, vagy nem alapvető fogyasztási javak	25,0	107,1	114,5
Alkoholtartalmu italok	9,3	110,0	114,8
Dohányárak	2,9	126,1	116,8
Személygépkocsi-vásárlás	2,8	100,4	100,0
Járműfenntartás	5,2	104,7	111,8
Egyéb nem közszükségleti javak ^{i/}	3,2	115,0	110,8
Nem közszükségleti javak	23,4	110,1	112,1
<i>Összesen</i>	<i>100,0</i>	<i>108,6</i>	<i>115,7</i>

*. Laspeyres index.

a/ Liszt, rizs, kenyér, péksütemény, száraztészta. - b/ Burgonya, friss zöldségfélék, friss hazai gyümölcs, szárazhüvelyesek. - c/ Mosószappan, mosó- és tisztítószerek, mosoda, vegytisztítás, háztartási felszerelések javítása. - d/ Bőr- és szőrmeruházat nélkül. - e/ Édesipari lisztesáru. - f/ Dió, mák, mogyoró. - g/ A tartós fogyasztási cikkek, a butorok, a személygépkocsi, az ékszer, nemesfém cikk csoport és az óra kivételével. - h/ Személyi használati cikkek vásárlása és javítása, tagdíjak, óra stb. - i/ Bőr- és szőrme felsőruházat, ékszer, nemesfém, külföldi utazás, üdülő-ingatlan, szerencsejátékok.

19.13. FOGYASZTÓI ÁRINDEXEK TÁRSADALMI RÉTEGEK SZERINT
1988

Társadalmi rétegek	Összesen	Ebből alapvető javak ^{a/}
1987 = 100,0		
Munkásosztály	116,2	118,7
Nagyüzemi parasztság	116,2	118,9
Értelmiség	116,0	119,4
Egyéb szellemiek	115,7	118,5
Aktív háztartások összesen	116,1	118,8
Ebből:		
- alacsony	119,0	121,4
- közepes	116,5	119,4
- magas	115,0	117,3
- Budapestiek	115,7	118,0
- vidékiek	116,2	119,1
- gyermek nélküliek	114,1	115,2
- egy gyermekesek	116,2	119,0
- két gyermekesek	117,3	121,2
- 3 és több gyermekesek	118,9	122,4
Inaktív háztartások összesen	113,9	114,2
Ebből:		
- Budapestiek	114,0	114,5
- vidékiek	113,9	114,3
<i>Lakosság összesen</i>	115,7	118,0

a/ Lakásvásárlás, -építéssel együtt.

19.14. FOGYASZTÓI ÁRINDEXEK KIADÁSI FŐCSOPORTOK SZERINT

Év	Élelmi- szerek	Élvezeti cikkek	Ruházkodási cikkek	Fűtés, háztartási energia	Tartós fogyasztási cikkek	Egyéb iparcikkek	Szolgál- tatások	Összesen
1970 = 100,0								
1975	109,7	123,7	115,8	108,2	113,0	116,6	115,1	114,6
1980	165,1	162,9	153,0	141,0	150,6	155,3	139,9	155,4
1985	224,0	215,4	223,9	206,0	186,2	223,7	207,6	216,0
1988	289,2	294,2	328,1	256,2	219,5	290,9	289,3	285,8
1980 = 100,0								
1981	103,4	102,6	106,0	99,8	101,1	109,0	106,5	104,6
1982	108,4	116,0	111,8	109,8	103,2	116,0	114,2	111,8
1983	113,9	123,8	118,8	115,2	111,3	126,8	125,7	120,0
1984	127,7	130,0	131,9	120,8	117,4	136,1	135,8	130,0
1985	135,7	132,2	146,3	146,0	123,6	144,1	148,4	139,1
1986	138,4	139,1	160,1	151,1	131,1	151,2	161,6	146,5
1987	151,1	157,9	175,6	160,9	134,1	160,6	176,1	159,1
1988	175,1	180,6	214,4	181,5	145,6	187,4	206,7	184,1
Előző év = 100,0								
1976	110,2	100,5	105,2	99,1	102,9	106,7	102,4	105,0
1977	105,5	105,0	104,5	99,3	102,4	102,2	103,2	103,9
1978	103,6	109,2	105,0	100,3	103,1	103,3	103,9	104,6
1979	110,2	112,4	109,0	108,8	108,3	108,0	103,4	108,9
1980	113,4	101,7	105,0	121,4	113,2	109,5	107,0	109,1
1981	103,4	102,6	106,0	99,8	101,1	109,0	106,5	104,6
1982	104,8	113,1	105,5	110,0	102,1	106,4	107,2	106,9
1983	105,1	106,7	106,3	104,9	107,8	109,3	110,1	107,3
1984	112,1	105,0	111,0	104,9	105,5	107,3	108,0	108,3
1985	106,3	101,7	110,9	120,9	105,3	105,9	109,3	107,0
1986	102,0	105,2	109,4	103,5	106,1	104,9	108,9	105,3
1987	109,2	113,5	109,7	106,5	102,3	106,2	109,0	108,6
1988	115,9	114,4	122,1	112,8	108,6	116,7	117,4	115,7

19.15. A TÁRSADALMILAG INDOKOLT SZÜKSÉGLETEK MINIMUMA*

(egy főre számított havi átlag)

/forint/

Háztartástípusok	1982	1983	1984	1985	1986	1987	1988
<i>Aktív keresős háztartások</i>	2 470	2 640	2 850	3 050	3 200	3 480	4 040
Ebből:							
Egy szülő egy gyermekkel	2 750	2 940	3 170	3 400	3 570	3 880	4 500
Házaspár gyermek nélkül	2 900	3 100	3 340	3 590	3 760	4 090	4 680
Ezen belül: városiak	3 260	3 490	3 760	4 030	4 220	4 590	5 260
községek	2 670	2 850	3 070	3 300	3 480	3 780	4 330
Házaspár egy gyermekkel	2 680	2 870	3 100	3 320	3 490	3 790	4 400
Ezen belül: városiak	2 880	3 090	3 330	3 560	3 750	4 080	4 740
községek	2 400	2 560	2 770	2 970	3 120	3 390	3 940
Házaspár két gyermekkel	2 340	2 510	2 710	2 890	3 040	3 300	3 860
Ezen belül: városiak	2 540	2 720	2 930	3 130	3 290	3 580	4 190
községek	2 110	2 250	2 430	2 600	2 730	2 970	3 470
Házaspár három gyermekkel	2 050	2 190	2 370	2 530	2 660	2 890	3 420
<i>Aktív kereső nélküli /inaktív/ háztartások</i>	2 210	2 330	2 550	2 780	2 910	3 160	3 610
Ebből:							
Egyedülélők	2 430	2 580	2 810	3 060	3 240	3 520	4 020
Ezen belül: városiak	2 590	2 760	3 000	3 280	3 470	3 760	4 290
községek	2 200	2 330	2 530	2 760	2 920	3 170	3 620
Házaspárok	2 130	2 260	2 460	2 660	2 800	3 040	3 470
Ezen belül: városiak	2 260	2 400	2 620	2 830	2 970	3 220	3 680
községek	1 980	2 100	2 280	2 470	2 590	2 810	3 210
<i>Aktív és inaktív háztartások együtt</i>	2 430	2 590	2 800	3 000	3 140	3 410	3 960

* A társadalmilag indokolt szükségletek minimuma /röviden társadalmi minimum/ olyan összegű jövedelem, amely - önálló lakás meglétét feltételezve - a konvencionálisan alapvetőnek minősülő szükségletek kielégítésén felül /racionális gazdálkodás mellett/ lehetőséget nyújt a gazdasági-, társadalmi- és kulturális fejlettség adott szintjén kialakult és tömegigénnyé vált javaknak és szolgáltatásoknak szerény, de társadalmilag még elfogadható mértékű és színvonalu fogyasztására.

19.16. A LÉTMINIMUM*

(egy főre számított havi átlag)

/forint/

Háztartástípusok	1982	1983	1984	1985	1986	1987	1988
<i>Aktív keresős háztartások</i>	2 010	2 160	2 330	2 510	2 620	2 850	3 310
Ebből:							
Egy szülő egy gyermekkel	2 230	2 400	2 590	2 790	2 920	3 170	3 680
Házaspár gyermek nélkül	2 360	2 530	2 730	2 940	3 080	3 350	3 840
Ezen belül: városiak	2 710	2 920	3 150	3 390	3 540	3 850	4 410
községek	2 120	2 270	2 460	2 650	2 780	3 020	3 460
Házaspár egy gyermekkel	2 190	2 350	2 440	2 730	2 860	3 110	3 610
Ezen belül: városiak	2 410	2 590	2 790	3 000	3 150	3 420	3 970
községek	1 910	2 050	2 210	2 380	2 490	2 710	3 150
Házaspár két gyermekkel	1 920	2 060	2 220	2 390	2 500	2 720	3 180
Ezen belül: városiak	2 120	2 280	2 460	2 640	2 770	3 010	3 520
községek	1 680	1 800	1 950	2 090	2 190	2 380	2 780
Házaspár három gyermekkel	1 660	1 780	1 920	2 060	2 160	2 350	2 780
<i>Aktív kereső nélküli /inaktív/ háztartások</i>	1 840	1 950	2 130	2 320	2 430	2 640	3 010
Ebből:							
Egyedülélők	2 090	2 230	2 420	2 650	2 800	3 040	3 470
Ezen belül: városiak	2 240	2 390	2 600	2 850	3 010	3 270	3 730
községek	1 800	1 910	2 070	2 270	2 400	2 600	2 970
Házaspárok	1 760	1 870	2 040	2 210	2 330	2 530	2 890
Ezen belül: városiak	1 940	2 070	2 260	2 450	2 570	2 790	3 190
községek	1 610	1 710	1 860	2 020	2 120	2 300	2 630
<i>Aktív és inaktív háztartások együtt</i>	1 990	2 130	2 300	2 480	2 590	2 810	3 260

* A létminimum a társadalmi minimumnál alacsonyabb összegű jövedelem, amely csak a folyamatos életvitellel kapcsolatos igen szerény, konvencionálisan alapvetőnek minősülő szükségletek kielégítésére nyújt lehetőséget.

Megjegyzés: A minimum-számítások módszertani felülvizsgálata most van folyamatban.

19.17. NYUGDÍJAK, JÁRADÉKOK VÁSÁRLÓÉRTÉKÉNEK ALAKULÁSA*
(1980 = 100,0)

Év	A nyugdíj, járadék 1980. évi összege, Ft/hó				
	1 500	2 000	3 000	4 000	5 000
1981	102,1	100,5	98,8	98,1	97,8
1982	103,3	99,5	95,5	94,1	93,4
1983	104,0	98,3	92,4	90,2	89,2
1984	105,6	97,9	88,0	85,1	83,9
1985	106,4	97,2	84,0	80,7	79,3
1986	107,0	96,8	82,9	78,8	77,3
1987 ^{a/}	107,3	95,7	80,9	75,9	73,9
1988 ^{a/}	109,1	95,2	78,5	72,3	69,4

* Az 1980-ban megállapított nyugdíjakra és járadékokra számítva. A pótlékok, kiegészítések, automatikus emelések, valamint az áremelkedések hatását együttesen tükröző mutató.

a/ A 70 éven felüli nyugdíjasok nélkül.

**19.18. AZ AKTÍV KERESŐS HÁZTARTÁSOK EGY FŐRE JUTÓ JÖVEDELEM ARÁNYAI
AZ ELTARTOTT GYERMEKEK SZÁMA SZERINT***

Háztartástípusok	/ % /				
	1967	1972	1977	1982	1987
Nincs eltartott gyermek	100,0	100,0	100,0	100,0	100,0
Egy	} eltartott gyermek van	79,7	76,5	74,7	76,1
Két		67,3	62,7	61,7	64,6
Három		53,0	50,8	50,4	51,6
Négy vagy több		39,6	33,9	34,5	37,0

* A jövedelemstatistikai felvétel adatai alapján.

19.19. A CSALÁDI PÓTLÉKKAL FEDEZETT HÁNYAD A GYERMEKEK FOGYASZTÁSÁBAN*

Háztartástípusok	/ % /			
	1978	1980	1985	1987
Egy szülő:				
- egy gyermekkel	18	21	20	18
- két gyermekkel	23	28	27	24
Házaspárok:				
- két gyermekkel	22	24	23	20
- három- és több gyermekkel	28	35	33	29

* A személyes jövedelemből származó fogyasztásra számítva.

20. Szociális ellátás

20.1. NYUGDÍJASOK ÉS NYUGDÍJAK

Év	Nyugdíjasok január 1-én, 1 000 fő	A nyugdíjasok aránya az össz-népességből, %	Egy nyugdíjasra jutó átlagos havi nyugdíj, Ft	Az év folyamán saját jogon nyugdíjazottak átlagos havi nyugdíja, Ft	
				munkás-alkalmazottak	mezőgazdasági tsz tagok
1970	1 380,3	13,4	765	1 136	..
1975	1 747,9	16,6	1 272	1 966	1 318
1980	2 018,0	18,8	2 267	3 215	2 303
1981	2 081,8	19,4	2 415	3 382	2 507
1982	2 130,8	19,9	2 647	3 615	2 710
1983	2 175,6	20,3	2 849	3 791	2 850
1984	2 215,3	20,7	3 109	4 095	3 075
1985	2 260,5	21,2	3 340	4 318	3 322
1986	2 299,4	21,6	3 557	4 604	3 553
1987	2 337,2	22,0	3 880	5 011	3 864
1988	2 373,7	22,4	4 515	5 698	4 349
1989	2 421,7	22,9

20.2. NYUGDÍJASOK A NYUGELLÁTÁS JELLEGE SZERINT 1989. január

A nyugellátás jellege	Nyugellátásban részesülők, 1 000 fő			Havi nyugdíj, Ft		
	Férfi	Nő	Összesen	Férfi	Nő	Összesen
Öregségi nyugdíj	613,5	757,5	1 371,0	6 124	4 400	5 172
Ebből: munkás-alkalmazotti	417,2	592,0	1 009,2	6 318	4 552	5 282
mezőgazdasági termelő- és szakszövetkezeti	145,4	142,2	287,6	5 212	3 784	4 506
Rokkantsági nyugdíj	304,6	197,2	501,8	5 529	4 150	4 987
Ebből: munkás-alkalmazotti	207,0	152,3	359,3	5 626	4 244	5 040
mezőgazdasági termelő- és szakszövetkezeti	78,8	41,8	120,6	4 986	3 761	4 561
Saját jogu nyugdíj összesen	918,1	954,7	1 872,8	5 927	4 348	5 122
Ebből: munkás-alkalmazotti	624,2	744,3	1 368,5	6 088	4 489	5 219
mezőgazdasági termelő- és szakszövetkezeti	224,2	184,0	408,2	5 133	3 779	4 522
Baleseti járadék	23,3	4,2	27,5	2 153	1 913	2 116
Özvegyi ellátás	0,3	301,7	302,0	3 630	3 780	3 779
Mezőgazdasági termelő- és szakszövetkezeti járadék	11,4	78,8	90,2	4 031	3 680	3 724
Árvaellátás	93,3	3 055
Egyéb ellátás	45,5	5 722
<i>Összesen</i>	2 431,3	5 811 ^{a/}	4 173 ^{a/}	4 787

a/ Az árva és az egyéb ellátásban részesülők adatai nélkül.

20.3. A NYUGDÍJASOK KORCSOPORTONKÉNT*

1989. január

A nyugellátás jellege	-54	55-59	60-64	65-69	70-74	75-79	80-
	éves						
1 000 Ft							
Öregségi nyugdíjas	5,1	171,3	342,3	339,5	169,4	190,1	153,3
Ebből: férfi	1,7	20,4	145,3	169,9	87,9	101,3	87,0
nő	3,4	150,9	197,0	169,6	81,5	88,8	66,3
Rokkantsági nyugdíjas	146,2	102,5	102,1	73,8	33,0	29,2	15,0
Ebből: férfi	75,3	57,8	67,5	47,4	21,9	22,4	12,3
nő	70,9	44,7	34,6	26,4	11,1	6,8	2,7
Baleseti járadékos	21,5	4,2	1,1	0,3	0,1	0,1	0,2
Ebből: férfi	18,0	3,8	1,0	0,2	0,1	0,1	0,1
nő	3,5	0,4	0,1	0,1	← 0,1 →		
Üzvegyi nyugdíjas	32,7	20,0	33,7	48,3	36,2	59,1	72,0
Mezőgazdasági szövetkezeti járadékos	1,1	1,3	2,5	8,5	8,8	21,7	46,3
Ebből: férfi	0,4	0,3	0,5	0,8	0,9	2,3	6,2
nő	0,7	1,0	2,0	7,7	7,9	19,4	40,1
<i>Összesen</i>	<i>206,6</i>	<i>299,3</i>	<i>481,7</i>	<i>470,4</i>	<i>247,5</i>	<i>300,2</i>	<i>286,8</i>
Ebből: férfi	95,4	82,3	214,4	218,4	110,8	126,1	105,7
nő	111,2	217,0	267,3	252,0	136,7	174,1	181,1
A nyugdíj összege, Ft							
Öregségi nyugdíj	6 480	5 302	5 436	5 101	5 182	4 983	4 771
Ebből: férfi	8 017	9 503	6 789	6 004	6 007	5 597	5 150
nő	5 715	4 733	4 438	4 196	4 292	4 284	4 274
Rokkantsági nyugdíj	4 760	5 319	5 210	4 798	4 819	4 870	4 944
Ebből: férfi	5 322	6 093	5 775	5 295	5 211	5 086	5 078
nő	4 164	4 318	4 107	3 902	4 046	4 161	4 333
Baleseti járadék	2 091	2 196	2 221	2 264	2 276	2 348	2 221
Ebből: férfi	2 131	2 217	2 230	2 327	2 283	2 346	2 219
nő	1 884	1 995	2 104	2 128	2 255	2 352	2 229
Üzvegyi nyugdíj	3 724	3 976	3 842	3 687	3 845	3 795	3 737
Mezőgazdasági szövetkezeti járadék	3 541	3 522	3 582	3 484	3 731	3 787	3 756
Ebből: férfi	3 537	3 544	3 650	3 715	3 911	4 072	4 164
nő	3 543	3 515	3 564	3 460	3 710	3 753	3 693
<i>Összesen</i>	<i>4 354</i>	<i>5 168</i>	<i>5 259</i>	<i>4 877</i>	<i>4 885</i>	<i>4 651</i>	<i>4 355</i>
Ebből: férfi	4 761	6 750	6 439	5 839	5 829	5 476	5 078
nő	4 006	4 567	4 313	4 045	4 120	4 054	3 932

* Az árva és az egyéb ellátásban részesülők adatai nélkül.

20.4. SAJÁTJOGÚ NYUGDÍJASOK AZ ALAPNYUGDÍJAK NAGYSÁGA SZERINT

1989. január

-A nyugdíj havi összege, Ft	Öregségi		Rokkantsági		Sajátjogu összesen	
	Férfi	Nő	Férfi	Nő	Férfi	Nő
2 999 és kevesebb	945	5 587	1 108	1 464	2 053	7 051
3 000 - 3 999	82 746	345 534	55 458	108 162	138 204	453 696
4 000 - 4 999	181 173	262 430	111 459	64 817	292 632	327 247
5 000 - 5 999	135 991	76 257	59 692	13 973	195 683	90 230
6 000 - 6 999	83 021	34 749	33 147	4 962	116 168	39 711
7 000 - 9 999	93 277	28 399	33 578	3 317	126 855	31 716
10 000 és több	36 315	4 600	10 163	449	46 478	5 049
<i>Összesen</i>	<i>613 468</i>	<i>757 556</i>	<i>304 605</i>	<i>197 144</i>	<i>918 073</i>	<i>954 700</i>

20.5. A CSALÁDI PÓTLÉK HAVI ÖSSZEGE

/Ft/

Pótlékban részesülők	1984.	1985.	1987. augusztus	1988. ^{a/}		1989. ^{a/} január
	január			január	augusztus	
Egy gyermek után						
egyedülállók	670	710	820	1 220	1 320	1 620
családok, a gyermek 6 éves koráig	370	410	520	920	1 020	1 320
családok ^{b/}	670	710	820	1 220	1 320	1 620
Két gyermek után						
egyedülállók	1 460	1 680	1 900	2 700	2 900	3 500
családok	1 340	1 420	1 640	2 440	2 640	3 240
Három gyermek után	} családok	2 190	2 520	2 850	4 050	4 350
Négy gyermek után		2 920	3 360	3 800	5 400	5 800
öt gyermek után		3 500	4 200	4 750	6 750	7 250
Hat és több gyermek után gyermekenként	680	840	950	1 350	1 450	1 750

a/ A családi pótlék a gyermek hároméves koráig 100 forinttal emelt összegben jár. - b/ Azoknál a családoknál, ahol korábban két, vagy több gyermek után kaptak családi pótlékot és ezek a gyermekek - a korhatár elérése miatt - már nem jogosultak a pótlékre. 1989. januártól 1 750 Ft a családi pótlék összege, ha korábban a család három vagy több gyermek után jogosult pótlékre.

20.6. A CSALÁDI PÓTLÉKBAN RÉSZESÜLŐK SZÁMA

Pótlékban részesülők	1980	1985	1987	1988
Pótlékban részesülő családok	1 112 980	1 363 070	1 357 310	1 357 380
Ebből:				
Egy gyermek után				
egyedülállók	130 060	135 480	143 770	145 440
családok, a gyermek 6 éves koráig	-	184 430	172 650	172 200
családok ^{a/}	206 540	246 650	260 870	254 930
Két gyermek után				
egyedülállók	45 490	58 200	61 230	62 930
családok	581 450	592 970	578 800	577 660
Három gyermek után	} családok	114 700	116 040	111 940
Négy gyermek után		22 020	19 960	19 250
öt gyermek után		7 410	5 760	5 450
Hat és több gyermek után	5 310	3 580	3 350	3 390
Pótlékban részesülő családok gyermekai, 1 000	2 095	2 350	2 320	2 330

a/ Lásd a 20.5. tábla b/ jegyzetét.

20.7. GYERMEKGONDOZÁSI SEGÉLY ÉS DÍJ

Népgazdasági ág, ágazat	Gyermekgondozási segély				Gyermekgondozási díj ^{a/}		A segélyben, díjban részesültek a foglalkoztatottak %-ában, 1988
	1980	1985	1987	1988	1987	1988	
Igénybevevők (december)							
Ipar	113 800	57 200	42 010	29 380	40 210	53 760	5,9
Gépipar	30 440	14 510	10 500	7 060	10 150	13 350	4,4
Építőanyagipar	4 620	2 150	1 710	1 160	1 660	2 230	5,6
Vegyipar	6 990	3 360	2 360	1 690	2 600	3 600	4,8
Textilipar	15 850	7 190	5 000	3 490	4 850	6 040	10,2
Bőr-, szőrme- és cipőipar	8 020	4 090	3 200	2 230	2 950	4 030	11,8
Textilruházati ipar	13 580	7 610	5 350	3 820	4 560	6 200	17,3
Élelmiszeripar	13 540	7 070	5 660	4 050	5 980	8 270	5,9
Építőipar	8 600	4 540	3 040	1 970	2 940	3 930	1,9
Állami mezőgazdaság és erdőgazdálkodás	6 610	4 320	3 400	2 360	3 110	4 300	3,4
Mezőgazdasági termelő- és szakszövetkezetek	19 260	14 560	11 160	7 860	9 470	12 630	3,7
Közlekedés	8 130	4 490	3 530	2 420	3 910	5 510	2,6
Posta és távközlés	4 590	2 750	1 930	1 420	2 240	3 010	6,1
Kereskedelem	42 830	25 320	19 410	13 460	19 320	25 970	8,6
Vizgazdálkodás	1 600	960	720	530	820	1 140	2,2
Egyéb ágak	48 690	35 850	28 160	21 380	35 330	49 050	5,3
Összesen	254 110	149 990	113 360	80 780	117 350	159 300	5,1
Forint							
Egy segélyezettre jutó havi átlag	1 239	1 386	1 472	2 008	3 010	3 729	-

a/ A gyermekgondozási díjat 1985-ben vezették be.

20.8. ÁLLAMI GONDOZOTTAK

Állami gondozottak	1975	1980	1985	1987	1988
Állami gondozottak	34 326	33 148	30 927	28 956	26 318
Állami gondozottak a fiatalok %-ában	1,32	1,21	1,13	1,08	0,98
Az állami gondozottak közül intézményben elhelyezettek ^{a/}	24 621	24 115	22 246	20 424	17 926
Ebből:					
csecsemőotthonban	14,6	12,2	11,0	9,9	9,7
nevelőotthonban	47,3	50,5	64,6	66,7	64,1
diák- és szakmunkás-tanuló otthonban	7,9	7,9	6,3	6,6	6,9
fogyatékosokat ellátó intézetben	14,0	15,9	18,1	16,8	19,3
Az állami gondozottak közül nevelőszülőnél elhelyezettek	9 705	8 422	7 900	7 733	7 733
Rendszeres nevelési segélyben részesülő gyermekek	3 535	11 342	27 848	39 081	54 656
Az év folyamán örökbe fogadott gyermekek	1 094	1 028	1 108	1 356	790

a/ A munkásszálláson és albérletben lakók nélkül.

20.9. NEVELŐOTTHONOK

Év	Nevelő- otthonok	A nevelő- otthonokban elhelye- zettek	Ebből					Nevelőott- thonokban az állami gondozottak aránya, %
			óvodás	általános iskolai tanulóa/	közép- iskolás	szakmunkás- képző iskolai tanuló	nem tanuló fiatal	
1970	134	15 572	1 814	11 108	581	1 143	926	83,1
1975	133	14 531	2 190	9 728	657	956	1 000	82,2
1980	127	15 091	2 580	10 064	574	758	1 115	83,3
1985	126	13 927	2 088	9 302	493	957	1 087	84,5
1986	125	13 549	2 038	9 102	460	834	1 115	84,8
1987	128	13 144	1 915	8 604	358	996	1 271	84,2
1988	127	12 071	1 659	7 707	476	966	1 263	77,3

a/ A fogyatékos tanulók nevelését, oktatását ellátó intézmények adataival együtt.

20.10. SZOCIÁLIS OTTHONOK

Év	Állami szociális otthonok				Tanácsai szociális otthonok			
	száma	férőhelyek	gondozottak	gondozottak a férőhe- lyek %-ában	száma	férőhelyek	gondozottak	gondozottak a férőhe- lyek %-ában
1970	18	2 122	2 090	98,5	227	25 457	25 031	98,3
1975	18	2 133	2 028	95,1	243	28 692	28 170	98,2
1980	18	2 581	2 364	91,6	253	31 386	30 008	95,6
1985	8	1 292	1 020	78,9	278	36 614	34 129	93,2
1986	8	1 292	1 003	77,6	279	37 266	35 247	94,6
1987	9	1 252	1 015	81,1	281	37 997	35 895	94,5
1988	8	1 252	1 012	80,8	285	38 963	36 720	94,2

20.11. IDŐSEK SZOCIÁLIS GONDOZÁSA

Év	Idősek klubja			Házi gondozás				
	száma	férőhelyek	tagok	gondozók	ebből			gondozottak
					tisztelet- díjas	tisztelet- díj nélküli	hivatásos	
1970	358	10 295	9 587	4 149	408	3 030	711	14 967
1975	643	18 406	16 491	8 048	3 346	3 669	1 033	22 282
1980	835	23 819	21 057	16 126	8 190	6 467	1 469	35 146
1985	1 080	30 183	27 608	23 527	10 972	9 477	3 078	49 834
1986	1 151	32 438	29 064	23 707	11 765	8 526	3 416	56 065
1987	1 232	34 794	30 417	23 624	11 670	8 290	3 664	64 104
1988	1 281	36 172	33 464	23 713	12 726	6 817	4 170	68 102

20.12. SZOCIÁLIS SEGÉLYEZÉS

Év	Rendszeres segélyezés		Rendkívüli segélyezési esetek	
	száma	egy főre jutó havi átlaga, Ft	száma	egy esetre jutó átlag, Ft
1970	51 361	212	55 594	428
1975	51 579	430	96 449	562
1980	51 212	960	186 271	880
1985	48 671	1 508	446 235	1 164
1986	48 703	1 613	485 480	1 283
1987	48 070	1 792	563 952	1 424
1988	47 002	2 109	545 485	1 676

21. Egészségügy

21.1. AZ ORVOSOK SZÁMA ÉS ARÁNYA

Orvosok, orvosellátottság	1970	1980	1985	1987	1988
Az orvosok száma Budapesten ^{a/}	9 236	11 390	12 400	12 440	12 688
a többi városban és a községekben	14 288	19 452	22 148	23 003	23 500
<i>Összesen</i>	<i>23 524</i>	<i>30 842</i>	<i>34 548</i>	<i>35 443</i>	<i>36 188</i>
Ebből: fogorvos, fogász	2 733	3 431	3 762	3 881	3 988
10 000 lakosra jutó orvos					
Budapesten	46,0	55,3	59,7	59,1	60,0
a többi városban és a községekben	17,1	22,5	25,9	27,1	27,7
<i>Összesen</i>	<i>22,7</i>	<i>28,8</i>	<i>32,5</i>	<i>33,4</i>	<i>34,2</i>
Ebből: fogorvos, fogász	2,6	3,2	3,5	3,7	3,8

a/ A Pest megyei Semmelweis Kórház adatai nélkül.

21.2. ORVOSOK SZAKKÉPESÍTÉS ÉS NEMEK SZERINT*

Szakorvos	1970	1980	1988	Ebből		Százalékos megoszlás, 1988
				férfi	nő	
Belgyógyász	2 255	3 391	4 259	2 152	2 107	12,1
Sebész	1 549	1 983	2 241	2 043	198	6,4
Szülész és nőgyógyász	1 214	1 533	1 607	1 474	133	4,6
Csecsemő- és gyermekgyógyász	1 611	2 444	2 636	709	1 927	7,5
Tüdőgyógyász	877	942	944	443	501	2,7
Bőr- és nemibetegségek szakorvosa	378	462	494	152	342	1,4
Fül-, orr- és gégegyógyászat szakorvosa	438	556	711	359	352	2,0
Urológus	205	315	476	449	27	1,4
Fog- és szájbetegségek szakorvosa	2 008	2 844	3 913	1 737	2 176	11,1
Elme- és ideggyógyász	625	979	1 379	595	784	3,9
Szemész	472	603	728	168	560	2,1
Radiológus	578	825	1 094	503	591	3,1
Laboratóriumi vizsgálatok szakorvosa	828	1 053	890	312	578	2,5
Kóronctan és kórszövettan szakorvosa	248	324	378	233	145	1,1
Ortopédia szakorvosa	120	160	191	148	43	0,5
Reumatológus és fizioterápia szakorvosa	202	343	538	208	330	1,5
Közegészségtan - járványtan szakorvosa	464	595	635	238	397	1,8
Üzemorvostan szakorvosa	216	338	613	229	384	1,8
Sportorvostan szakorvosa	55	67	140	102	38	0,4
Társadalomorvostan szakorvosa	259	429	643	459	184	1,8
Általános orvostan szakorvosa	-	1 161	1 310	1 073	237	3,7
Egyéb szakorvosi képesítésű orvosok	232	438	1 000	682	318	2,9
Szakorvosi képesítéssel nem rendelkezők	7 962	8 286	8 316	4 206	4 110	23,7
<i>Összesen</i>	<i>22 796</i>	<i>30 071</i>	<i>35 136</i>	<i>18 674</i>	<i>16 462</i>	<i>100,0</i>

* Az állami egészségügyi szolgálat adatai.

21.3. ORVOSOK ÉLETKOR ÉS NEMEK SZERINT*

Korcsoport	Férfi	Nő	Összesen	Férfi	Nő	Összesen	Százalékos megoszlás		
							férfi	nő	összesen
	1980			1988					
30 éven aluli	2 067	2 803	4 870	1 820	2 357	4 177	9,7	14,3	11,9
30 - 34 éves	2 200	2 692	4 892	2 306	3 113	5 419	12,3	18,9	15,4
35 - 39 éves	2 595	2 317	4 912	2 147	2 733	4 880	11,5	16,6	13,9
40 - 44 éves	2 315	1 841	4 156	2 341	2 622	4 963	12,5	15,9	14,1
45 - 49 éves	1 601	941	2 542	2 542	2 071	4 613	13,6	12,6	13,1
50 - 54 éves	1 926	791	2 717	1 906	1 491	3 397	10,2	9,1	9,7
55 - 59 éves	1 336	444	1 780	1 527	734	2 261	8,2	4,5	6,4
60 - 64 éves	656	155	811	1 716	712	2 428	9,2	4,3	6,9
65 éves és idősebb	2 830	561	3 391	2 369	629	2 998	12,7	3,8	8,5
<i>Összesen</i>	<i>17 526</i>	<i>12 545</i>	<i>30 071</i>	<i>18 674</i>	<i>16 462</i>	<i>35 136</i>	<i>100,0</i>	<i>100,0</i>	<i>100,0</i>
Ebből: dolgozó orvosok	15 092	11 806	26 898	16 135	15 025	31 160	51,8	48,2	100,0

* Az állami egészségügyi szolgálat adatai.

21.4. KÖRZETI ORVOSOK

Körzeti orvosi ellátás	1970	1980	1985	1987	1988
Orvosi körzetek	3 796	4 249	4 416	4 455	4 478
Gyermekorvosi körzetek	606	1 107	1 298	1 378	1 414
<i>Összesen</i>	<i>4 402</i>	<i>5 356</i>	<i>5 714</i>	<i>5 833</i>	<i>5 892</i>
Körzeti orvosok	3 646	4 050	4 267	4 292	4 319
Körzeti gyermekgyógyászok	589	1 042	1 227	1 290	1 319
<i>Összesen</i>	<i>4 235</i>	<i>5 092</i>	<i>5 494</i>	<i>5 582</i>	<i>5 638</i>
Ebből: Budapesten	1 039	1 159	1 188	1 217	1 197
a többi városban és a községekben	3 196	3 933	4 306	4 365	4 441
Egy körzeti orvosra és körzeti gyermekgyógyászra jutó lakos	2 444	2 104	1 937	1 900	1 878
Ebből: Budapesten	1 932	1 778	1 747	1 729	1 766
a többi városban és a községekben	2 611	2 199	1 989	1 947	1 908
Egy körzeti orvosra jutó lakos	2 839	2 645	2 494	2 471	2 452
60 éves és idősebb lakos	493	457	455	458	459

21.5. SZAKRENDELÉS

Szakrendelés	Rendelőórák, 1 000		Gyógykezelési esetek, 1 000		Egy gyógykezelési esetre jutó idő, perc	
	1980	1988	1980	1988	1980	1988
<i>Összesen</i> ^{a/}	<i>8 077</i>	<i>8 888</i>	<i>67 191</i>	<i>79 708</i>	<i>7,2</i>	<i>6,7</i>
Ebből:						
belgyógyászat	701	966	3 720	4 961	11,3	11,7
sebészet	740	749	5 836	5 240	7,6	8,6
nőgyógyászat	586	596	3 146	3 058	11,2	11,7
gyermekgyógyászat	320	479	1 715	2 150	11,2	13,4
ideggyógyászat	291	339	1 074	1 176	16,2	17,3
fogászat ^{a/}	2 676	3 016	8 410	8 332	19,1	21,7

a/ A községi fogorvosi szolgálat nélkül.

21.6. GYÓGYSZERÉSZEK ÉS EGYÉB EGÉSZSÉGÜGYI SZAKSZEMÉLYZET

Egészségügyi személyzet	1970	1980	1985	1987	1988
<i>Összesen</i>	77 491	115 878	130 779	136 159	137 684
Ebből:					
gyógyszerész ^{a/}	3 924	4 262	4 548	4 569	4 501
ezen belül:					
gyógyszertárban dolgozó	3 324	3 424	3 500	3 404	3 346
ápolónő /ápoló/	27 964	39 856	42 681	44 524	44 851
védőnő	4 089	4 959	5 175	5 227	5 321
szülésznő	1 897	2 640	2 569	2 709	2 613
gyermekgondozónő ^{b/}	8 228	14 887	16 172	15 844	15 200
asszisztens ^{c/}	17 073	25 304	32 223	33 827	35 133

a/ A gyógyszerész jelöltek és a tudományos munkakörben dolgozó gyógyszerészek nélkül. - b/ Az üzemi bölcsődei gondozónők nélkül. - c/ Műtős asszisztensekkel együtt.

21.7. KÓRHÁZAK SZÁMA ÉS EGÉSZSÉGÜGYI SZEMÉLYZETE

Kórházak száma, egészségügyi személyzete	1970	1980	1985	1987	1988
Kórházak	178	154	147	148	148
Orvosok ^{a/b/}	8 065	10 644	12 597	12 724	12 968
Ápoló és egyéb egészségügyi személyzet ^{b/c/}	31 211	45 084	50 291	52 526	53 180
Száz kórházi ágyra jutó					
orvos	9,7	11,4	12,7	12,5	12,8
ápoló és egyéb egészségügyi személyzet	37,4	48,4	50,7	51,7	52,3

a/ Központi orvosgyakornokok nélkül. - b/ A kórházak, klinikák és szülőotthonok adatai, a betöltött állások alapján, az állami egészségügyi szolgálatban. - c/ A kórházi gyógyszerészekkel együtt.

21.8. KÓRHÁZI BETEGFORGALOM*

Kórházi ellátás	1970	1980	1985	1987	1988
Elbocsátott betegek, millió fő	1,8	2,0	2,2	2,2	2,3
Ápolási napok, millió nap	26,8	28,5	29,6	29,3	29,5
Az ápolás átlagos tartama, nap	15,0	14,2	13,6	13,2	12,9
Ebből:					
belgyógyászat	14,4	12,6	12,1	11,4	11,0
sebészet	11,9	11,2	10,8	10,5	10,2
szülészet és nőgyógyászat	5,4	7,3	7,4	7,3	7,1
csecsemő- és gyermekgyógyászat	14,0	12,0	10,1	9,4	9,2
fül-, orr- és gégegyógyászat	7,6	7,5	7,9	8,1	7,8
fertőző osztály	14,2	12,1	12,0	11,9	11,5
elme- és ideggyógyászat	48,1	36,1	31,8	30,4	30,2
Ágykihasználás, %	89,7	86,0	83,5	80,3	80,5
Halálozási arányszám, ‰	2,6	3,4	3,5	3,4	3,3

* Az állami egészségügyi szolgálat adatai.

21.9. KÓRHÁZI ÁGYAK

Kórházi ágyak	1970	1980	1985	1987	1988
Működő kórházi ágyak összesen	85 768	95 539	102 348	104 581	104 832
Ebből:					
belgyógyászat	14 813	18 124	18 722	18 691	18 973
sebészet	11 227	12 382	13 006	13 180	13 363
szülészet és nőgyógyászat	7 836	9 800	9 678	9 822	9 703
szülőotthonokban	1 225	702	557	524	502
csecsemő- és gyermekgyógyászat	8 347	9 290	8 993	8 981	9 044
elme- és ideggyógyászat	10 926	15 569	17 076	17 407	17 322
tüdő- és gümőkóros osztályokon	13 332	7 856	7 000	6 866	6 790
10 000 lakosra jutó kórházi ágy	82,9	89,2	96,2	98,6	99,0
Budapesten	137,7	141,9	146,4	145,4	145,4
a többi városban és a községekben	69,7	76,6	84,0	87,0	87,4

21.10. KÓRHÁZI ÁGYAK SZÁMA OSZTÁLYONKÉNT A KÓRHÁZ TÍPUSA SZERINT*

1988

Kórházi osztály	Klinikák	Általános kórházak	Elme- és ideg- szak- kórházak	Tbc szak- kórházak	Szematóriumok	Egyéb szak- kórházak	Szülőotthonok	A működő kórházi ágyak száma összesen
Belgyógyászat	1 600	15 721	-	403	25	340	-	18 089
Sebészet	1 343	10 662	-	135	-	555	-	12 695
Szülészet és nőgyógyászat	1 077	8 259	-	-	-	290	502	10 128
Csecsemő- és gyermekgyógyászat	1 029	6 059	-	-	-	1 931	-	9 019
Fül-, orr- és gégegyógyászat	399	2 145	-	-	-	27	-	2 571
Szemészet	558	1 871	-	-	-	25	-	2 454
Bőr- és nemibeteg-gyógyászat	384	1 286	-	-	-	-	-	1 670
Ideggyógyászat	305	3 275	351	31	-	-	-	3 962
Ortopédia	347	657	-	-	-	207	-	1 211
Urológia	288	1 792	-	-	-	71	-	2 151
Onkoradiológia	103	526	-	-	-	346	-	975
Fog- és szájszészet	77	175	-	-	-	-	-	252
Reuma osztály	-	1 229	-	-	30	1 027	-	2 286
Intenzív osztály	167	593	-	24	15	18	-	817
Fertőző osztály	-	2 108	-	-	-	1 468	-	3 576
Felvételi osztály	8	212	-	-	-	-	-	220
Aktív osztályok együtt	7 685	56 570	351	593	70	6 305	502	72 076
Elmegyógyászat	208	10 074	2 556	-	-	-	-	12 838
Tüdő- és gümőkóros osztály	433	3 279	-	3 038	-	-	-	6 750
Szematóriumok	-	-	-	24	2 785	-	-	2 809
Utókezelő osztály	-	3 940	-	40	-	-	-	3 980
Rehabilitációs osztály	-	2 656	-	113	-	430	-	3 199
Krónikus osztályok együtt	641	19 949	2 556	3 215	2 785	430	-	29 576
Összesen	8 326	76 519	2 907	3 808	2 855	6 735	502	101 652

* Az állami egészségügyi szolgálat adatai.

21.11. MENTŐSZOLGÁLAT

Mentőszolgálat	1970	1980	1985	1987	1988
Mentőállomások	154	159	166	166	166
Mentőgépkocsik ^{a/}	1 061	1 622	1 823	1 581	1 589
Ebből: közvetlen betegellátásra alkalmas roham mentőgépkocsi	..	15	33	40	37
Mentőállomásokon foglalkoztatottak száma	3 222	5 602	5 940	5 588	6 015
Ebből: mentőorvos	81	105	141	129	124
mentőápoló	1 314	2 452	2 613	2 625	2 702
Mentőfeladatok, 1 000	1 297	2 039	2 353	2 210	2 204
Ebből: szülés	99	64	46	40	38
mentés és egyéb sürgős beteg- szállítás	343	448	494	465	465
egyszerű betegszállítás	831	1 492	1 784	1 675	1 670

a/ A tartalékban és javításban levő gépkocsikkal együtt.

21.12. TBC-S ÉS TÜDŐBETEGEK GONDOZÁSA

Intézetek, vizsgálatok, betegek	1970	1980	1985	1987	1988
TBC és tüdőbeteg-gondozó intézetek	186	171	163	164	164
Tüdőszűrő vizsgálatok, 1 000	7 366	6 480	5 822	5 620	5 478
Nyilvántartott tbc-s betegek összesen	82 457	25 096	22 344	20 821	21 780
Ebből: aktív tbc-s betegek	39 051	15 548	14 167	13 137	12 561
Uj tbc-s férfi beteg	6 315	3 566	3 147	2 874	2 736
nőbeteg	3 599	1 846	1 435	1 251	1 280
<i>Összesen</i>	9 914	5 412	4 582	4 125	4 018
Szűrővizsgálattal felkutatott betegek az új tüdő tbc-s betegek %-ában	63,3	54,4	50,5	49,7	51,6
10 000 lakosra jutó új tbc-s beteg	9,6	5,1	4,3	3,9	3,8
tbc halálozás	1,9	1,2	0,8	0,7	0,6
Nyilvántartott nem tbc-s tüdőbetegek	31 748	115 264	144 858	158 719	159 925
Ebből: hörghurut /krónikus/	5 186	39 694	45 938	48 539	47 318
tüdőasztma	1 391	18 706	36 846	45 192	48 009
hörgőrák /primer/	3 076	5 508	6 431	6 978	7 201

21.13. DAGANATOS BETEGEK GONDOZÁSA

Intézetek, vizsgálatok, betegek	1970	1980	1985	1987	1988
Onkológiai gondozóintézetek	65	73	77	83	83
Daganatszűrő vizsgálatok, 1 000	481	859	1 006	1 071	1 042
Nyilvántartott rosszindulatu daganatos betegek	117 884	133 402	176 465	195 399	203 697
Uj rosszindulatu daganatos férfi beteg	10 031	11 354	14 584	14 703	12 091
nőbeteg	10 890	11 715	14 918	14 580	12 852
<i>Összesen</i>	20 921	23 069	29 502	29 283	24 943
Ebből: emésztőszervek és hashártya	5 954	5 763	7 504	7 581	..
légzőrendszer	2 388	3 448	4 453	4 796	..
bőr	3 124	3 794	4 362	4 794	..
emlő	2 036	2 636	3 171	3 054	..
hugy-ivarszervek	4 231	4 683	6 441	5 847	..
Szűrővizsgálattal felkutatott nőbetegek az új rosszindulatu daganatos nőbetegek %-ában	13,1	19,6	13,8	15,0	13,8
10 000 lakosra jutó új rosszindulatu daganatos beteg	20,3	21,5	27,7	27,6	23,5
rosszindulatu daganat okozta halálozás	21,6	25,7	27,1	28,1	28,2

21.14. IDEG- ÉS ELMEBETEGEK GONDOZÁSA

Intézetek, betegellátás	1970	1980	1985	1987	1988
Ideg- és elmebeteg-gondozó intézetek	52	95	113	126	127
Elme- és ideggyógyászati ágyak ^{a/}	10 698	15 249	16 557	16 885	16 800
Nyilvántartott elme-idegbetegek	62 339	107 698	112 162	116 368	121 810
Tízezer lakosra jutó nyilvántartott elme- és idegbeteg	60,2	100,6	105,4	109,7	115,0
Uj elme-idegbetegek	14 826	18 644	19 065	19 530	20 579
Elme- és ideggyógyintézetekből elbocsátott betegek	81 063	140 570	169 254	178 138	180 295
Az ápolás átlagos tartama, nap	48,1	36,1	31,8	30,4	30,2

a/ Az állami egészségügyi szolgálat adatai.

21.15. ALKOHOLISTÁK

Alkoholisták	1984	1985	1986	1987	1988
Az alkoholisták becsült száma ^{a/} , 1 000	423	435	448	489	509
Ebből: férfi	323	329	331	368	372
nő	100	106	117	121	138
Alkohol- és ideggondozókban nyilvántartott alkoholisták	62 067	65 171	67 039	71 143	71 155
Ebből: férfi	52 206	54 384	55 494	58 233	58 156
nő	9 861	10 787	11 545	12 910	12 999
Tízezer lakosra jutó nyilvántartott alkoholista	58,2	61,3	63,1	67,1	67,2
Alkoholos májzsugorodás miatt elhaltak	2 935	3 024	3 112	3 398	3 535
Ebből: férfi	2 240	2 288	2 296	2 555	2 580
nő	695	736	816	843	955

a/ A becslés az alkoholos májzsugorban meghaltak számának ismeretében, a Jellinek-formula néven ismert számítási képlet segítségével történt.

21.16. BŐR- ÉS NEMI BETEGEK GONDOZÁSA

Intézetek, betegek	1970	1980	1985	1987	1988
Bőr- és nemibeteg-gondozó intézetek	124	124	124	124	126
Nyilvántartott szifiliszos betegek	9 437	1 724	951	671	560
Ujjonnan jelentkező nemi betegek	12 973	12 090	10 241	6 094	5 146
Ezek közül: szifiliszos betegek ^{a/}	979	521	277	169	163

a/ Visszaeső és friss együtt.

21.17. TERHESANYA- ÉS CSECSEMŐGONDOZÁS

Védőnők, tanácsadás	1970	1980	1985	1987	1988
Közzetű védőnők ^{a/}	3 377	4 177	4 293	4 256	4 240
Terhestanácsadáson megjelent terhesanyák, 1 000 ^{b/}	1 151	1 253	1 207	1 201	1 192
Ebből: első ízben megjelent terhesanyák, 1 000	151	153	136	131	129
Tanácsadáson első ízben megjelent terhesanyák az összes szülés %-ában	98,4	102,0	104,1	103,5	103,3
Csecsemőtanácsadáson bemutatott csecsemők, 1 000 ^{b/}	1 545	1 500	1 279	1 267	1 279
Tanácsadáson első ízben bemutatott csecsemők az összes élveszületett %-ában	89,7	90,2	90,9	91,4	91,4

a/ Vezetők nélkül. - b/ Idegen gondozási körből megjelentekkel.

21.18. CSECSEMŐTTHONOK

Csecsemőotthonok, férőhelyek, gondozott gyermekek	1970	1980	1985	1987	1988
Csecsemőotthonok	44	37	36	35	33
Férőhelyek	4 390	4 687	4 559	4 402	4 112
Egy szakképzett gondozónőre jutó férőhely	9	8	8	8	9
Gondozott gyermekek	4 266	3 759	3 205	3 006	2 605
A gondozott gyermekek napi átlagos száma a férőhelyek %-ában	95,8	85,4	72,9	67,8	67,1

21.19. BÖLCSŐDÉK

Bölcsődék, férőhelyek, gondozónők, gyermekek	1970	1980	1985	1987	1988	
Bölcsődék	1 044	1 305	1 292	1 204	1 159	
Férőhelyek	40 010	64 502	68 274	63 902	60 947	
Szakképzett, beosztott gondozónők	4 998	10 713	10 981	10 225	9 378	
Beiratott gyermekek	41 771	69 768	53 970	51 788	44 362	
A beiratott gyermekek a bölcsődés koruk	} százalékaiban	9,5	14,8	14,4	13,7	11,9
A gondozott gyermekek napi átlagos száma a férőhelyek		84,5	81,6	64,9	62,0	60,6
Egy szakképzett gondozónőre jutó a/	} gyermek	8	7	5	5	4
		} férőhely	8	6	6	6

a/ Az állami egészségügyi szolgálat adatai.

21.20. TERÜLETI ÉS ÜZEMI BÖLCSŐDÉK

Bölcsődék, férőhelyek, beiratott gyermekek	1970	1980	1985	1987	1988
Területi bölcsődék					
Bölcsődék	755	1 043	1 078	1 031	1 013
Férőhelyek	29 261	53 780	59 326	56 649	54 846
Beiratott gyermekek	31 589	58 760	48 371	47 123	40 761
A beiratott } gyermekek napi átlagos száma a férőhelyek %-ában	114,8	119,5	91,7	87,9	86,1
A gondozott }	86,2	81,4	66,4	63,2	61,8
Egy szakképzett beosztott gondozónőre jutó férőhely ^{a/}	8	6	6	6	6
Üzemi bölcsődék					
Bölcsődék	289	262	214	173	146
Férőhelyek	10 749	10 722	8 948	7 253	6 101
Beiratott gyermekek	10 182	11 008	5 599	4 665	3 601
A beiratott } gyermekek napi átlagos száma a férőhelyek %-ában	106,7	122,1	78,0	73,9	72,4
A gondozott }	79,1	83,1	54,8	52,0	50,0
Egy szakképzett beosztott gondozónőre jutó férőhely ^{a/}	9	6	7	7	7

a/ Az állami egészségügyi szolgálat adatai.

21.21. BEJELENTETT HEVENY FERTŐZŐ MEGBETEGEDÉSEK

Betegség	1983	1984	1985	1986	1987	1988
Hastifusz	8	5	4	3	2	5
Paratifusz	3	1	-	-	-	-
Salmonellózis	8 584	8 353	9 192	12 012	15 073	14 789
Dizentéria /vérhas/	6 515	3 157	2 854	2 459	4 488	1 761
Fertőző májgyulladás	2 741	3 236	3 183	2 659	2 238	2 040
Járványos gyermekbénulás	1	1	1	1	2	-
Diftéria	-	-	1	2	-	-
Szamárköhögés	9	24	21	12	11	18
Járványos agyhártyagyulladás	67	70	53	53	53	33
Vörheny	13 646	8 701	6 023	6 183	8 698	10 148
Rubeola	28 661	48 927	25 545	15 484	20 667	27 168
Kanyaró	124	98	20	17	23	1 103
Járványos fültőmirigy-gyulladás	41 986	50 102	34 493	29 127	43 881	43 939
Savós agyhártyagyulladás	287	340	321	234	192	245
Járványos agyvelőgyulladás	315	527	368	102	278	327
Tetanusz	31	41	37	31	31	18
Brucellózis	12	6	1	9	7	8
Tularémia	18	23	27	106	40	78
AIDS	1	8	9

**21.22. EGYES HEVENY FERTŐZŐ BETEGSÉGEK GYAKORISÁGA*
1988**

Betegség	1 éven aluli	1-2	3-6	7-14	15-39	40-59	60 éves és idősebb	Összesen
		éves						
Dizentéria /vérhas/	40,6	66,1	72,2	37,9	11,4	4,3	6,3	16,6
Fertőző májgyulladás	8,1	4,4	14,9	22,2	20,4	18,9	19,2	19,3
Vörheny	27,6	330,8	1 196,5	218,5	6,6	0,3	-	95,8
Rubeola	859,6	1 012,3	2 352,7	742,4	42,0	2,1	0,3	256,4
Kanyaró	21,1	10,4	2,5	4,4	25,8	0,2	-	10,4
Járványos fültőmirigy-gyulladás	166,4	1 448,6	5 049,1	821,5	76,0	15,5	3,0	414,7
Savós agyhártyagyulladás	12,2	2,8	0,6	0,3	0,1	-	0,1	0,3

* 100 000 azonos koru lakosra jutó megbetegedés.

21.23. BEJELENTETT ÉTELMERGEZÉSEK

Év	Esetek	Megbetegedések	Meghaltak	100 000 lakosra jut megbetegedés
1970	726	3 952	14	38,2
1975	599	5 156	19	49,0
1980	549	4 395	7	41,0
1985	358	4 964	1	46,6
1986	295	3 970	6	37,3
1987	466	7 856	10	74,0
1988	561	4 719	5	44,5

21.24. INFLUENZA MEGBETEGEDÉSEK A JÁRVÁNYOS ÉVEKBEN

Év	Bejelentett megbetegedések, 1 000 fő	Influenza halálozások	100 lakosra jutó megbetegedés	
			Összesen	Budapesten
1970	2 294	1 139	22,2	21,2
1971	1 989	1 555	19,2	22,3
1973	1 131	721	10,8	13,9
1975	1 620	1 525	15,4	17,0
1976	652	352	6,2	6,3
1977	882	263	8,3	4,8
1978	1 272	786	11,9	11,1
1980	744	181	6,9	7,4
1983	1 176	407	11,0	9,3
1986	1 391	171	13,1	9,9
1988-1989	656	84	6,2	6,9

21.25. TÁPPÉNZ

Táppénz	1970	1980	1985	1987	1988
A táppénzen levők napi átlagos száma, 1 000 fő	214	248	258	256	269
Ebből: a gyermekápolási	4	22	19	21	21
A táppénzes napok száma, millió nap	64,8	76,5	67,5	67,1	97,9
Ebből: a gyermekápolási	1,2	6,6	5,0	5,5	7,6
Egy dolgozóra jutó táppénzes nap	16,4	18,1	16,2	16,2	23,8
Egy napra jutó táppénzköltség, Ft	57	98	150	176	177
Táppénzes arányszám, ‰ ^{a/}	5,4	5,9	6,2	6,2	6,5
Ebből: a gyermekápolási	0,1	0,5	0,5	0,5	0,5
Táppénzes arányszám ágazatok szerint, ‰					
Ipar	6,1	6,6	6,9	7,0	7,5
Építőipar	5,2	5,6	6,2	6,1	6,2
Mezőgazdaság és erdőgazdálkodás	4,5 ^{b/}	5,1	6,0	5,9	6,5
Közlekedés	} 5,9	6,0	6,3	6,2	6,7
Posta és távközlés		5,3	5,6	5,9	6,3
Kereskedelem	5,6	6,3	6,6	6,5	6,7
Vízgazdálkodás	..	4,9	5,2	5,3	5,8
Nem anyagi ágak	..	4,8	5,1	5,2	5,4

a/ A táppénzes állományban levő dolgozók napi átlagos száma az átlagos állományi létszám %-ában. -
b/ Vízgazdálkodással.

21.26. A KERESŐKÉPTELENSÉGET OKOZÓ BETEGSÉGEK GYAKORISÁGA*

Betegség	1 000 dolgozóra jutó betegségi				A betegség átlagos tartama, nap, 1988
	eset		nap		
	1980	1988	1980	1988	
Tuberkulózis	1,0	0,8	186	142	189
Egyéb fertőző betegségek	63,3	108,7	592	1 062	10
Rosszindulatu daganatok	3,0	3,3	328	339	105
Jóindulatu daganatok	5,8	6,3	174	204	33
Endokrin, táplálkozási és anyag- csere betegségek	7,0	9,4	237	312	33
Elmebetegségek és neurozisosk	52,3	64,1	1 007	1 359	21
Az idegrendszer betegségei	14,5	10,5	324	279	27
A szem és függelékének betegségei	23,5	22,1	287	330	15
A fül és csecsnyulvány betegségei	9,9	9,8	134	145	15
Szívbetegségek	20,7	18,4	963	880	48
Magasvérnyomás betegség	31,5	45,6	841	1 240	27
A keringési rendszer egyéb betegségei	27,1	25,3	836	847	34
Influenza és heveny légzőszervi betegségek	467,6	320,8	3 187	2 841	9
Ebből: influenza	51,7	40,8	383	387	9
Tüdőgyulladás	16,5	8,3	282	176	21
A légzőrendszer egyéb betegségei	50,4	28,8	831	582	20
Gyomor- és nyombélfekély	15,7	13,3	490	415	31
Gyomor- és bélhurut	50,1	51,1	378	486	10
Az emésztőrendszer egyéb betegségei	49,2	42,6	947	925	22
A női nemiszervek betegségei	20,2	21,6	379	415	19
A húgy-ivarrendszer egyéb betegségei	28,0	25,7	444	450	17
A terhesség, szülés és gyermekágy szövődményei /vetélés nélkül/	16,4	15,3	713	878	57
Vetélés	5,2	5,7	87	86	15
A bőr és a bőr alatti szövetek betegségei	38,9	36,2	534	590	16
A csontváz, izomrendszer és a kötőszövet betegségei	171,7	205,6	3 100	4 523	22
Üzemi balesetek	53,9	54,5	1 144	1 376	25
Nem üzemi balesetek	142,1	133,8	2 506	2 747	21
Foglalkozási betegségek	0,6	1,7	22	42	25
Egyéb betegségek	28,3	40,7	422	615	15
Gyermekápolás	294,4	270,8	2 178	2 201	8
<i>Összesen</i>	<i>1 708,8</i>	<i>1 600,8</i>	<i>23 553</i>	<i>26 487</i>	<i>17</i>

* Az iparban és építőiparban reprezentatív felvétel alapján.

22. Lakás - Közművek

22.1. A LAKÁSOK SZÁMA, SZOBASZÁM ÉS FELSZERELTSÉG SZERINTI MEGOSZLÁSA (január 1.)

	1949	1960	1970	1980	1989 ^{a/}
1 000 darab					
Lakások száma					
Budapesten	462	536	626	727	823
A többi városban	919	1 214	1 492
Községekben	1 577	1 601	1 636
<i>Összesen</i>	<i>2 467</i>	<i>2 758</i>	<i>3 122</i>	<i>3 542</i>	<i>3 951</i>
Ebből: 1 szobás	1 739	1 729	1 440	973	738
2 szobás	606	900	1 348	1 720	1 893
3 és több szobás	122	129	334	849	1 320
Szobák száma összesen	3 480	4 067	5 120	7 065	8 748
Fajlagos mutatók					
Budapesten	344	333	320	283	257
A többi városban	338	313	280
Községekben	331	303	263
<i>Összesen</i>	<i>373</i>	<i>360</i>	<i>331</i>	<i>302</i>	<i>268</i>
Egy lakásra jutó átlagos szobaszám	1,4	1,5	1,6	2,0	2,2
100 szobára jutó lakos	265	245	202	152	121
Vízvezetékekkel	17,0	22,7	35,1	62,7	78,5
Vizöblítéses WC-vel	12,6	16,1	26,4	51,4	68,4
Vezetékes gázzal	7,0	10,6	16,0	25,1	30,3
Csatornával	36,8	65,4	79,8
Ebből: közcsatornával	26	35	39
Fürdőszobával, mosdófülkével	10,1	17,0	30,8	58,5	74,7

a/ Számított adatok.

22.2. LAKÁSÉPÍTÉS*

Épített lakások	1971-1975	1976-1980	1981-1985	1986	1987	1988
	évek átlaga					
Terület szerint, darab						
Budapesten	15 467	17 118	14 882	9 956	10 311	8 519
A többi városban	36 502	40 298	31 955	33 254	25 913	22 442
Községekben	35 658	33 127	27 100	26 218	20 976	19 605
<i>Összesen</i>	<i>87 627</i>	<i>90 543</i>	<i>73 937</i>	<i>69 428</i>	<i>57 200</i>	<i>50 566</i>
Pénzügyi forrás szerint, darab						
Állami erőből	29 735	32 449	16 297	7 622	7 769	5 209
Ebből: tanácsí bér	15 076	18 089	9 717	6 109	5 740	3 199
Magánereből	57 892	58 094	57 640	61 806	49 431	45 357
Ebből:						
gazdálkodó szervezet által értékesítés céljára	10 153 ^{a/}	13 071 ^{a/}	17 631 ^{a/}	18 711	14 916	12 278
állami kölcsönrel	36 938	38 176	38 555	41 948	33 693	32 422
állami kölcsön nélkül	10 801	6 847	1 454	1 147	822	657
<i>Összesen</i>	<i>87 627</i>	<i>90 543</i>	<i>73 937</i>	<i>69 428</i>	<i>57 200</i>	<i>50 566</i>
Szobaszám szerinti megoszlás,%						
1 szobás	8,3	5,7	5,6	7,1	7,3	7,1
2 szobás	60,1	55,0	43,0	33,5	36,9	33,2
3 és több szobás	31,6	39,3	51,4	59,5	55,8	59,6
Átlagos szobaszám	2,2	2,2	2,5	2,6	2,5	2,6
Felszereltség,%						
Vízvezetékekkel	83,4	96,1	99,1	99,6	99,6	99,7
Mosdóhelyiséggel	86,0	96,8	99,2	99,6	99,8	99,9
Vízöblítéssel WC-vel	} ellátott lakások aránya	78,8	94,4	98,8	99,5	99,6
Köz- és házi csator- nával		..	96,3	98,9	99,3	99,4
Villanyvezetékekkel	99,5	99,8	100,0	99,9	100,0	100,0
Gázvezetékekkel	38,6	41,2	36,2	31,3	33,5	35,1
Az épületek falszerkezete szerinti megoszlás,%						
Panel	25,1	34,1	35,2	27,9	29,7	22,4
Öntött	1,1	6,7	6,2	5,8	5,6	6,1
Blokk	7,8	6,3	3,8	1,4	1,6	1,1
Egyéb korszerű	2,2	1,3	1,0	0,7	1,5	1,4
Hagyományos	63,8	51,6	53,8	64,2	61,6	69,0

* 1981-től a lakás fogalmának megfelelő üdülők nélkül. 1986-tól a korszerűsítési programba tartozó új lakásokkal együtt.

a/ OTP beruházásu.

22.3. MEGSZÜNT LAKÁSOK A MEGSZŰNÉS OKA SZERINT*

Év, településtípus	Település- rendezés	Avulás	Elemi csapás	Lakás- építés	Egyéb	Összesen
1981	3 390	8 577	3 077	2 522	448	18 014
1982	3 050	8 109	1 822	3 042	379	16 402
1983	1 976	7 843	1 004	4 217	409	15 449
1984	1 755	7 081	208	4 216	336	13 596
1985	1 324	5 924	735	4 112	395	12 490
1986	988	5 736	1 489	4 563	1 180	13 956
1987	1 493	5 983	1 059	4 565	1 087	14 187
1988	693	5 306	560	4 132	1 086	11 777
Ebből:						
Budapesten	184	363	4	178	512	1 241
a többi városban	447	1 801	83	1 375	387	4 093
községekben	62	3 142	473	2 579	187	6 443

* A tanácsi lakásmegszűnési jelentések alapján. 1986-tól a korszerűsítési program keretében megszünt lakásokkal együtt.

22.4. A TANÁCSOKNÁL NYILVÁNTARTOTT LAKÁSIGÉNYLÉSEK (január 1.)

Lakásigénylések	1986	1987	1988	1989
Igénylők	158 145	163 779	170 514	173 027
Ebből: Budapesten	55 419	62 787	65 644	68 553
a többi városban	99 944	98 212	102 113	101 812
községekben	2 782	2 780	2 757	2 662
Az igényelt lakás:				
tanácsi bérlakás	82 390	89 106	92 697	97 424
tanácsi értékesítésű lakás	1 891	-	-	-
egyéb személyi tulajdonú lakás /OTP beruházású, szövetkezeti lakásépítés/	73 864	74 673	77 817	75 603

22.5. A TANÁCSOKNÁL NYILVÁNTARTOTT LAKÁSKIUTALÁSOK

Lakáskiutalások	1985	1986	1987	1988
Kiutalások	42 439	40 779	39 198	37 239
Ebből: tanácsi bérlakás	25 083	27 070	26 245	24 539
tanácsi értékesítésű lakás	2 789	-	-	-
tanácsi kijelölésű egyéb személyi tulajdonú lakás	13 703	13 709	12 953	12 700
Fiatalszervezeteknek kiutalt lakások aránya, %	49,8	45,2	44,1	46,5

22.6. INGATLANKEZELÉSI TEVÉKENYSÉG*

Év, településtípus	A kezelt épületek	A kezelt bérlemények	Ebből lakás- bérlemények	A lakóházak javítására fordított összeg	Bérbevétel	Ebből laktér
	száma, 1 000			millió Ft		
1970	71,0	685,3	618,8	2 363	908	658
1980	68,5	835,8	745,8	6 331	4 410	2 236
1985	66,4	881,6	780,4	10 014	6 437	4 120
1987	65,1	884,8	781,7	12 633	8 860	5 068
1988	64,2	878,1	775,5	15 688	9 834	5 537
Ebből:						
Budapesten	28,5	481,0	425,6	10 000	5 783	2 891
a többi városban	30,4	376,8	331,2	5 366	3 898	2 528
községekben	5,3	20,3	18,7	322	153	118

* Ingatlankezeléssel foglalkozó tanácsai vállalatok, költségvetési üzemek adatai.

22.7. A LAKOSSÁG KÖZMŰELLÁTÁSA

	1970	1980	1985	1987	1988
Vízellátás					
A vezetékes vízzel ellátott települések az összes település %-ában	32,8	49,7	61,6	67,4	71,4
A háztartásoknak szolgáltatott víz, millió m ³	209	401	504	537	559
A vízvezeték-hálózat hossza, km	19 349	35 799	43 637	47 121	49 021
Ebből: új hálózat, km	1 390	1 419	1 513	1 830	1 946
A vízvezeték-hálózatba bekapcsolt lakások száma, 1 000	..	2 426	2 887	3 078	3 173
Ebből: lakáson belül	1 081	1 981	2 498	2 660	2 738
Csatornázás					
Zárt csatornával rendelkező települések az összes település %-ában	12,7	14,4	15,5	15,3	16,0
Az egyesített rendszerű zárt csatorna-hálózat hossza, km	3 011	3 593	3 987	4 202	4 241
Az elválasztó rendszerű zárt csatorna-hálózat hossza, km	3 013	6 139	8 038	8 850	9 501
Ebből: zárt szennyvízcsatorna, km	1 793	3 838	5 205	6 056	6 532
zárt csapadékcatorna, km	1 220	2 301	2 833	2 794	2 969
Az összes zárt csatornahálózat hossza, km	6 024	9 732	12 025	13 051	13 742
Ebből: új hálózat, km	222	408	423	710	582
A közcatornahálózatba bekapcsolt lakások száma, 1 000	811	1 225	1 482	1 554	1 592
Gázellátás					
A csőhálózat együttes hossza, km	3 218	6 786	10 595	15 885	18 210
Ebből: új hálózat, km	283	384	2 212	2 560	2 355
A vezetékes gázfogyasztó háztartások száma, 1 000	525	919	1 181	1 374	1 470
A háztartásoknak értékesített vezetékes gáz, millió m ³	479	930	1 250	1 618	1 632
Egy háztartási fogyasztóra jutó vezetékes gázfelhasználás havi átlaga, m ³	78,4	86,2	91,2	101,9	95,7
Villamosenergia-ellátás					
A háztartások felhasználása, millió kWh	1 817	5 020	7 396	8 134	8 227
aránya az összes felhasználásból, %	12,1	19,0	23,3	24,1	24,4
A háztartási fogyasztók száma, 1 000	2 846	3 675	4 047	4 190	4 258
Egy háztartási fogyasztóra jutó felhasználás havi átlaga, kWh	53,9	115,1	153,7	163,1	162,3
Távfűtés					
A távfűtött lakások száma	109 388	438 291	579 914	617 309	625 185
aránya a lakásállományból, %	3,5	12,2	15,1	15,7	15,8
Melegvízzel ellátott lakások száma, 1 000	76 994	388 599	529 754	563 487	575 325
aránya a lakásállományból, %	2,5	10,8	13,8	14,3	14,6

23. Környezetstatisztika

23.1. A LEVEGŐ SZENNYEZTSÉGE EGYES VÁROSOKBAN*

Városok	1987/1988				1987/1988			
	téli	nyári	téli	nyári	téli	nyári	téli	nyári
	mérések átlaga		mérések közül a határértéket meghaladók, %		mérések átlaga		mérések közül a határértéket meghaladók, %	
	Üledékpor g/m²/hó,% (Megengedett határérték: 12,5 g/m ² /hó)				Kén-dioxid szennyezettség µg/m³,% (Megengedett határérték: 150 µg/m ³)			
Budapest	4,7	7,4	3,0	6,5	20,1	5,6	0,4	0,0
Debrecen	5,1	7,6	3,9	4,1	26,8	20,0	0,5	0,6
Győr	7,6	9,5	9,3	11,3	27,0	8,3	0,6	0,0
Miskolc	12,0	13,0	11,8	22,5	48,4	6,1	5,9	0,0
Pécs	5,9	8,1	0,8	5,5	31,6	12,0	1,7	0,4
Szeged	7,5	10,6	8,1	18,0	5,1	0,6	0,0	0,0
Ajka	14,4	16,6	31,0	35,8	41,8	13,7	8,1	2,9
Dunaujváros	30,1	27,1	66,2	71,9	13,9	5,7	0,0	0,0
Leninváros	5,1	6,7	5,1	3,4	12,2	7,4	0,2	0,0
Ózd	11,6	11,3	23,6	21,4	60,9	7,2	12,1	0,0
Salgótarján	7,1	12,3	12,0	26,9	33,0	9,7	0,9	0,0
Szombathely	4,1	7,5	0,0	7,8	40,6	5,6	0,0	0,0
Tatabánya	10,7	14,5	15,9	40,6	101,4	22,4	25,1	0,2
Várpalota	41,3	32,5	59,7	55,1	23,6	0,6	3,8	0,0
	Korom µg/m³,% (Megengedett határérték: 50 µg/m ³)				Nitrogén-dioxid szennyezettség µg/m³,% (Megengedett határérték: 85 µg/m ³)			
Budapest	11,2	4,4	1,7	0,3	20,3	29,4	3,9	8,0
Debrecen	31,5	21,1	13,8	4,2	35,2	32,7	4,7	3,5
Győr	18,5	14,8	3,9	1,3	48,3	39,1	10,2	9,6
Miskolc	26,2	14,6	11,4	2,6	30,4	28,6	3,0	1,5
Pécs	17,2	9,0	1,5	0,3	54,8	51,2	10,4	10,5
Szeged	21,2	11,9	7,6	1,3	18,1	17,5	1,4	1,7
Ajka	4,6	2,6	0,0	0,0	6,6	-	0,0	-
Dunaujváros	10,2	9,3	0,7	1,4	20,9	19,6	2,7	0,0
Leninváros	15,6	14,0	4,3	4,3	13,4	18,6	1,8	0,8
Ózd	33,7	13,8	21,2	4,5	44,2	24,2	19,1	6,3
Salgótarján	21,7	11,3	5,3	0,3	28,3	20,9	0,3	0,0
Szombathely	32,9	14,6	17,0	0,0	39,8	32,4	0,8	0,7
Tatabánya	17,0	15,8	2,2	1,2	42,1	39,5	3,8	1,4
Várpalota	6,6	3,2	0,0	0,0	17,9	16,4	0,7	0,0

* Az Országos Közegészségügyi Intézet adatai. Téli mérések: október 1. - március 31.; nyári mérések: április 1. - szeptember 30.

23.2. VÁROSI ZÖLDTERÜLET, PARKOK, JÁTSZÓTEREK 1988

Városok	Erdő	Park	Összes zöldterület	Ebből virággal beültetett parkok	Egy lakosra jutó		A játszóterek	
					zöldterület, m ²	parkterület, m ²	száma	területe, 1 000 m ²
	1 000 m ²							
Budapest	40 898	19 646	60 544	191	28,7	9,3	2 393	1 186
Debrecen	1 392	2 478	3 870	16	17,7	11,4	130	119
Győr	336	1 776	2 112	10	16,1	13,5	198	81
Miskolc	2 622	3 365	5 987	39	28,7	16,1	411	130
Pécs	7 600	3 184	10 784	13	59,2	17,5	347	253
Szeged	136	3 850	3 986	125	21,1	20,4	107	91
A többi város	28 741	58 602	87 343	1 105	26,9	18,0	2 925	2 983
<i>Összesen</i>	<i>81 725</i>	<i>92 901</i>	<i>174 626</i>	<i>1 499</i>	<i>27,8</i>	<i>14,8</i>	<i>6 511</i>	<i>4 843</i>

23.3. VÉDETT TERÜLETEK ÉS TERMÉSZETI ÉRTÉKEK

Védett területek és értékek	1975	1988
Országos jelentőségű területek, 1 000 ha	120,8	518,7
Ebből:		
Nemzeti parkok	82,6	141,1
Hortobágyi	52,0	52,0
Kiskunsági	30,6	30,6
Bükki	-	38,8
Aggteleki	-	19,7
Tájvédelmi körzetek	29,5	348,2
Természetvédelmi területek	8,7	29,5
Helyi jelentőségű területek, 1 000 ha	5,8	38,3
Védett területek összesen	126,6	557,1
Védett növényfajok	2	414
Védett állatfajok	417	621
Barlangok	48	2 404

23.4. VÁROSI UTAK

Év, városok	Belterületi utak hossza, km	Ebből burkolt utak hossza, km	Rendszerezésen tisztított, burkolt belterületi utak területe, 1 000 m ²
1970	11 265	6 354	32 633
1980	14 666	9 436	44 450
1985	17 056	11 555	50 490
1987	18 851	12 529	47 556
1988	19 114	12 744	46 659
Ebből: Budapest	4 159	3 119	17 014
Debrecen	508	251	1 800
Győr	384	268	1 709
Miskolc	546	383	856
Pécs	626	473	922
Szeged	536	310	1 171
A többi város	12 355	7 940	23 187

23.5. TELEPÜLÉSI SZILÁRD ÉS FOLYÉKONY HULLADÉK SZÁLLÍTÁSA ÉS ÁRTALMATLANÍTÁSA*

	1975	1980	1985	1987	1988
Elszállított szilárd hulladék, 1 000 m ³	6 165	9 846	13 791	15 587	16 536
Ebből: lakosságtól	4 272 ^{a/}	6 496 ^{a/}	9 760 ^{a/}	8 945	9 634
üzemekből, intézményekből	1 893 ^{b/}	3 350 ^{b/}	4 031 ^{b/}	6 642	6 902
Hulladékgyűjtésbe bevont lakások száma, 1 000	1 430	1 801	2 283	2 428	2 488
aránya, %	40,2	50,9	59,4	62,3	63,0
Összes ártalmatlanított hulladék, 1 000 m ³	6 644	11 193	16 345	16 417	16 536
Hulladéklerakóhelyek száma ^{c/}	194	262	300	348	341
Elszállított folyékony települési hulladék, 1 000 m ³	3 644	6 298	7 336	7 420	6 968
Ebből: lakosságtól	526	546	1 262	1 481	1 517
üzemektől és intézményektől	3 118	5 752	6 074	5 939	5 451
Összes ártalmatlanított hulladék, 1 000 m ³	3 644	6 298	7 515	7 718	7 206
Ebből: ártalmatlanító telepen	871	2 103	1 554	1 644	1 435
közcsatornában	914	1 492	1 305	1 323	1 211
szennyvíztisztító telepen	716	545	604
mező- és erdőgazdasági hasznosítás	123	127	260
nem kielégítően ártalmatlanított	1 859	2 703	3 816	4 079	3 696

* A szervezett köztisztasági és településtisztasági szolgáltatás adatai.

a/ Intézményekkel együtt. - b/ Intézmények nélkül. - c/ A rendszeres köztisztasági tevékenységet végző szervezetek kezelésében levő lerakóhelyek.

23.6. A KÖRNYEZETVÉDELEM BERUHÁZÁSAI*

/folyó áron, millió Ft/

Rendeltetés	1987	1988
A termőföld védelme	1 944	1 826
Vízvédelem	6 853	6 037
Levegőtisztaság védelme	1 269	1 630
Az élővilág védelme	60	35
Természetvédelem	9	40
Települési környezet védelme	343	368
A hulladék káros hatása elleni védelem	1 650	1 024
Zaj- és rezgésvédelem	126	304
<i>Összesen</i>	<i>12 254</i>	<i>11 264</i>
Ebből: építés	7 565	6 639
belföldi gép	2 155	2 071
rubelelszámolású import gép	420	386
nem rubelelszámolású import gép	957	1 078
egyéb	1 157	1 090

* Állami és szövetkezeti szervezetek.

24. Oktatás

24.1. ÓVODÁK *

	1970	1980	1987	1988	Ebből		
					Budapesten	a többi városban	a községekben
Óvodák	3 457	4 690	4 786	4 772	613	1 561	2 598
Férőhelyek	208 647	385 533	407 524	402 424	66 036	162 304	174 084
Pedagógusok	12 481	29 437	33 896	33 876	5 904	14 173	13 799
Óvodás gyermekek	227 279	478 100	398 325	393 735	61 784	163 497	168 454
Óvodás gyermekek az ellátásra jogosultak %-ában	51,5	77,9	86,8	86,0
Száz ellátásra jogosultra jutó férőhely	46,8	62,7	88,7	87,7
Száz férőhelyre jutó óvodás	108,9	124,0	97,7	97,8	93,6	100,7	96,8
Szükségférőhelyek az összes férőhely %-ában	10,9	6,2	3,5	3,3	2,0	4,8	2,4
Egy pedagógusra jutó óvodás	18,2	16,2	11,8	11,6	10,5	11,5	12,2
Az óvodában étkezők az óvodások %-ában	86,2	95,1	95,8	95,0	99,1	94,1	94,4

* A fogyatékos gyermekek, tanulók nevelését, oktatását ellátó intézmények adatai nélkül. /Ezek adatait a 24.8. tábla tartalmazza./

24.2. ÁLTALÁNOS ISKOLÁK*

	1970	1980	1987	1988	Ebből			
					Budapesten	a többi városban	a községekben	
Iskolák	5 480	3 633	3 540	3 526	354	970	2 202	
Osztálytermek	31 520	37 100	45 409	46 045	7 453	17 235	21 357	
Pedagógusok	63 125	75 422	90 925	90 620	15 124	37 173	38 323	
Ebből: tanítói képesítésűek	28 282	31 478	38 653	38 971	4 664	17 517	16 790	
tanári képesítésűek	31 639	41 046	47 889	47 924	10 031	19 045	18 848	
Tanulók	1 115 993	1 162 203	1 277 257	1 242 672	207 399	523 979	511 294	
Osztályok	41 527	43 626	49 622	49 509	7 818	19 266	22 425	
Egy osztályteremre	} jutó tanuló	35,4	31,3	28,1	27,0	27,8	30,4	23,9
Egy pedagógusra		17,7	15,4	14,0	13,7	13,7	14,1	13,3
Egy osztályra		26,9	26,6	25,7	25,1	26,5	27,2	22,8

* Lásd a 24.1. tábla jegyzetét.

24.3. ÁLTALÁNOS ISKOLAI TANULÓK*

		1970	1980	1987	1988
Első Második Harmadik Negyedik	} évfolyamos	138 992	171 347	133 382	132 109
		127 308	148 344	146 877	129 533
		127 940	142 394	153 700	145 538
		133 813	140 233	163 006	154 176
1-4 évfolyamos összesen		528 053	602 318	596 965	561 356
Ötödik Hatodik Hetedik Nyolcadik	} évfolyamos	143 088	146 990	173 916	165 002
		144 478	143 371	176 904	171 485
		147 579	142 647	178 869	172 846
		152 795	126 877	150 603	171 983
5-8 évfolyamos összesen		587 940	559 885	680 292	681 316
<i>Összesen</i>		<i>1 115 993</i>	<i>1 162 203</i>	<i>1 277 257</i>	<i>1 242 672</i>
Az összes tanulók közül szakosított tantervű oktatásban részesül		62 589	109 528	186 846	197 743
A tankötelesek közül alapfoku Az 1-3 évfolyamosokból iskolaotthonos	} oktatásban részesül, %	98,4	98,8	99,3	99,0
		-	5,7	14,9	15,1
Kedvezményes étkezésben részesülők	} a tanulók %-ában	19,6	44,6	53,3	51,4
1-4 évfolyamos napközisek		23,5	56,4	65,2	63,5
5-8 évfolyamos napközisek		14,6	18,7	18,8	17,9
Napközisek összesen		18,8	38,2	40,5	38,5
Tanulószobások		1,7	2,9	3,1	2,7
Diákotthonban lakók	0,60	0,87	0,64	0,60	

* Lásd a 24.1. tábla jegyzetét.

24.4. AZ ÁLTALÁNOS ISKOLÁT A TANKÖTELES KOR VÉGÉIG BEFEJEZŐ TANULÓK

Év	Az általános iskola 8. évfolyamát			<i>Összesen</i>	A tanköteles korból kilépő 8 osztálynál alacsonyabb végzett- ségűek ^{a/}
	14	15	16		
	éves korig befejező tanulók a 16 éves népesség %-ában				
1980	81,3	9,1	3,3	93,7	8 100
1985	84,5	8,1	3,0	95,6	6 400
1986	84,3	8,4	2,9	96,6	6 600
1987	84,0	8,3	3,1	95,4	6 500
1988	83,0	8,6	3,3	94,9	7 400

a/ Számított adatok.

24.5. AZ ÁLTALÁNOS ISKOLÁT VÉGZETTEK ÉS TOVÁBBTANULÓK *

Év	Az általános iskola 8. évfolyamát a nappali tagozaton eredményesen végzettek	Ebből a végzés évében továbbtanulók aránya, %				
		szakmunkás- képző iskolában	középfoku szakiskolában	szakközép- iskolában	gimnáziumban	együtt
1970	165 611	41,1	2,2	17,7	18,5	79,5
1980	119 809	43,8	3,0	26,0	20,3	93,1
1985	130 992	43,8	2,9	26,0	20,8	93,5
1986	131 219	43,5	2,9	27,0	20,7	94,1
1987	134 223	44,3	2,7	26,7	21,1	94,8
1988	149 640	44,5	3,0	27,4	20,1	95,0
Ebből:						
fiu	74 970	57,4	-	26,3	13,4	97,1
leány	74 670	31,6	6,0	28,4	26,9	92,9

* Lásd a 24.1. tábla jegyzetét.

24.6. ÁLTALÁNOS ISKOLAI FELNŐTTOKTATÁS

Oktatási forma	1970	1980	1987	1988
Tanulók				
Alapismereti tanfolyam	1 012	2 159	1 137	738 ^{a/}
Esti tagozat	17 102	9 278	10 856	10 857 ^{a/}
Levelező tagozat	3 161	2 335	1 259	651 ^{a/}
Munkástovábbképző tanfolyamhoz kapcsolódó oktatás	-	8 202	2 019	901 ^{a/}
<i>Összesen</i>	<i>21 275</i>	<i>21 974</i>	<i>15 271</i>	<i>13 147^{a/}</i>
Az általános iskola 8. osztályát eredményesen végezték				
Esti tagozat	6 763	3 416	2 945	2 705
Levelező tagozat	1 004	1 298	377	426
Munkástovábbképző tanfolyamhoz kapcsolódó oktatás	-	4 617	965	625
Magánvizsga	-	1 107	415	340
<i>Összesen</i>	<i>7 767</i>	<i>10 438</i>	<i>4 702</i>	<i>4 096</i>

a/ Az 1988/1989 tanévre december 1-ig beiratkozottak száma.

24.7. FOGYATÉKOS GYERMEKEK NEVELÉSE, OKTATÁSA

Év	Önálló intézmények	Általános iskolában működő tagozatok	Osztálytermek	Pedagógusok	Gyermekek	Ebből		Egy pedagógusra	Egy osztályteremre
						fogyatékos tanulók diákotthonaiban elhelyezettek	állami gondozott tanulók		
						jutó tanulók			
1970	123	304	1 532	2 610	28 857	7 082	4 187	11,1	18,8
1980	167	407	2 414	4 475	37 285	9 431	5 738	8,3	15,4
1987	178	468	3 207 ^{a/}	6 242	42 043	9 783	5 321	6,7	13,1
1988	178	498	3 282 ^{a/}	6 226	41 704	10 637	..	6,7	12,1 ^{a/}

a/ A speciális szakiskolák osztálytermei nélkül.

24.8. FOGYATÉKOS GYERMEKEK NEVELÉSE, OKTATÁSA INTÉZMÉNYTÍPUSOK SZERINT 1988.

Intézménytípus	Önálló intézmények és tagozattal működő iskolák	Gyermekek	Ebből			Fogyatékos tanulók diákotthonaiban elhelyezettek
			óvodás	általános iskolai	speciális szakiskolai	
Értelmi fogyatékos	660	38 844	425	36 516	1 903	8 370
Hallási fogyatékos	9	1 411	184	1 227	-	1 079
Látási fogyatékos	3	597	35	562	-	435
Testi fogyatékos	3	726	223	503	-	682
Beszéd fogyatékos	1	126	12	114	-	71
<i>Összesen</i>	<i>676</i>	<i>41 704</i>	<i>879</i>	<i>38 922</i>	<i>1 903</i>	<i>10 637</i>

24.9. SZAKMUNKÁSKÉPZÉS

	1970	1980	1987	1988
Iskolák	214	268	284	294
Intézeti tanműhelyek	111	208	245	247
Diákotthonok	236 ^{a/}	226 ^{a/}	146	145
Pedagógusok	3 800	5 400	6 397	6 542
Szakoktatók	4 500	5 000	5 254	5 203
Diákotthoni nevelők	600	1 100	1 236	1 215
Tanulók	223 238	154 096	177 191	186 796
A 14-17 évesek közül szakmunkás-tanuló, %	29,1	30,4	30,1	30,8
Középiskolai végzettségűek	4,4	4,0	4,2	4,2
Leányok	24,6	31,6	34,2	34,6
Diákotthonban lakók	13,0	18,7	16,4	15,5
Társadalmi ösztöndíjasok	..	14,3	11,7	10,7

a/ Az adatok tartalmazzák a szakmunkástanulók elhelyezését is biztosító, de főtevékenysége szerint más célú /pl. középiskolai/ diákotthonokat, kollégiumokat is.

24.10. SZAKMUNKÁSTANULÓK SZAKMACSOPORTONKÉNT

Szakmacsoport	1970	1980	1987	1988	Ebből		
					fiu	leány	a középiskolát végzettek aránya, %
Bányászat	1 202	781	737	670	670	-	-
Kohászat	3 844	1 880	2 230	2 402	2 380	22	0,0
Gépi forgácsoló	14 542	6 956	5 744	6 249	5 795	454	0,1
Gépjármű-technikai szakmák	18 201	14 573	15 143	15 802	15 802	-	8,0
Csőhálózat- és berendezés-szerelő	7 485	6 601	7 963	8 009	8 009	-	0,6
Gépszerelő és szerszámkészítő	34 308	12 822	13 000	13 682	13 661	21	0,2
Közlekedésgép- és repülőgép-szerelő	3 065	1 987	2 276	2 467	2 467	-	4,9
Szerkezetlakatos	4 140	3 562	3 269	3 662	3 662	-	0,0
Egyéb vas- és fémipar	340	208	228	216	105	111	47,7
Elektrolakatos	654	1 448	987	1 018	928	90	5,9
Villanyszerelő	12 864	7 901	7 093	7 610	7 575	35	0,2
Mechanikai jellegű műszerész	5 997	3 965	3 479	3 389	2 738	651	4,7
Elektromos jellegű műszerész	3 883	2 339	3 298	3 288	3 145	143	61,8
Építőanyagipar	1 057	996	983	1 080	321	759	9,8
Vegyipar	2 665	1 425	1 258	1 382	261	1 121	4,8
Faipar	7 492	5 172	7 327	7 756	7 731	25	1,2
Papíripar	393	147	306	348	171	177	-
Nyomdaipar	2 235	1 534	1 930	1 901	835	1 066	19,3
Textilipar	2 957	2 534	3 118	3 644	66	3 578	0,0
Bőripar	5 459	3 252	5 097	5 553	1 126	4 427	1,7
Ruhaipar	9 631	10 904	16 392	17 108	303	16 805	1,8
Szolgáltató jellegű szakmák	8 556	5 481	7 342	7 720	2 871	4 849	26,4
Víz- és csatornaműkezelő	-	26	94	116	110	6	-
Építőipar	15 009	7 009	9 970	10 465	10 465	-	0,2
Építési szakipar	12 032	8 930	10 089	10 526	10 519	7	0,5
Növénytermesztés	9 604	6 212	6 564	6 778	4 536	2 242	0,4
Állattenyésztés	2 642	1 752	1 744	1 767	1 170	597	0,3
Élelmiszeripar	5 036	4 949	7 151	7 741	4 466	3 275	0,0
Kereskedelem	18 728	19 737	21 598	23 334	3 701	19 633	1,6
Vendéglátás	8 532	8 544	9 986	10 228	5 643	4 585	3,5
Hírközlés	685	469	795	885	883	2	11,5
<i>Összesen</i>	<i>223 238</i>	<i>154 096</i>	<i>177 191</i>	<i>186 796</i>	<i>122 115</i>	<i>64 681</i>	<i>4,2</i>

24.11. SZAKMUNKÁSVIZSGÁT TETTEK SZÁMA

Év, szakmacsoport	Szakmunkás- tanuló	Munka- viszonyban álló felnőtt	Összesen	Ebből második és további szakmát szerzett	Szakmunkásvizsgát tett nő		
					szak- munkás- tanuló	munka- viszony- ban álló felnőtt	Összesen
1970	65 822	14 819	80 641	1 703	16 837	4 638	21 475
1975	57 170	22 633	79 803	3 891	16 031	7 512	23 543
1980	46 586	20 549	67 135	4 107	14 206	8 020	22 226
1985	52 345	5 584	57 929	2 076	17 190	1 456	18 646
1986	51 865	8 543	60 408	2 705	16 933	3 466	20 399
1987	51 792	7 748	59 540	3 114	17 445	2 872	20 317
1988	50 974	7 893	58 867	2 847	17 042	2 986	20 028
Ebből:							
Bányászat	180	901	1 081	635	-	-	-
Kohászat	515	184	699	84	4	7	11
Gépi forgácsoló	1 535	160	1 695	67	57	20	77
Gépjárműtechnikai szakmák	4 675	215	4 890	80	-	1	1
Csőhálózat- és berendezés- szerelő	2 398	321	2 719	223	-	-	-
Gépszerező és szerszámkészítő	3 706	346	4 052	119	5	10	15
Közlekedésgép- és repülőgép- szerelő	664	1	665	1	-	-	-
Szerkezetlakatos	855	31	886	13	-	-	-
Egyéb vas- és fémipar	78	8	86	2	42	4	46
Elektrolakatos	307	29	336	24	15	-	15
Villanyszerelő	1 995	234	2 229	92	9	9	18
Mechanikai jellegű műszerész	1 130	144	1 274	61	221	53	274
Elektromos jellegű műszerész	1 240	146	1 386	43	47	26	73
Építőanyagipar	285	120	405	53	207	35	242
Vegyipar	279	152	431	46	250	74	324
Faipar	2 245	67	2 312	18	7	3	10
Papíripar	116	100	216	26	49	39	88
Nyomdaipar	634	71	705	7	345	41	386
Textilipar	749	82	831	22	734	31	765
Bőripar	1 364	184	1 548	84	1 069	139	1 208
Ruhaipar	4 582	313	4 895	127	4 504	297	4 801
Szolgáltató jellegű szakmák	2 441	242	2 683	82	1 633	94	1 727
Víz- és csatornaműkezelő	23	153	176	67	-	7	7
Építőipar	2 767	381	3 148	133	1	1	2
Építési szakipar	2 843	303	3 146	120	3	4	7
Növénytermesztés	1 816	23	1 839	12	582	8	590
Állattenyésztés	525	114	639	35	151	43	194
Élelmiszeripar	1 824	566	2 390	78	748	300	1 048
Kereskedelem	6 038	1 011	7 049	227	5 066	838	5 904
Vendéglátás	2 901	1 194	4 095	233	1 290	901	2 191
Szállítás	-	96	96	32	-	1	1
Hírközlés	264	1	265	1	3	-	3

24.12. KÖZÉPFOKÚ SZAKISKOLÁK*

Év	Iskolák	Pedagógusok	Tanulók	Első évfolyamosok	Végzettek ^{a/}
Gép- és gyorsíró iskolák					
1980	58	208	3 445	2 098	1 218
1985	56	254	4 348	2 420	1 742
1986	55	252	4 489	2 554	1 872
1987	56	258	4 559	2 527	1 863
1988	58	288	4 843	2 803	1 963
Egészségügyi szakiskolák					
1980	23	402	5 168	1 953	1 428
1985	24	385	5 491	2 041	1 626
1986	24	383	5 279	1 929	1 452
1987	25	404	5 414	2 110	1 497
1988	24	434	5 645	2 343	1 418

* Lásd a 24.1. tábla jegyzetét.

a/ Az előző tanév végi adatok.

24.13. KÖZÉPISKOLÁK

	1970	1980	1987	1988		
Iskolák	547	531	608	645		
Osztálytermek	6 245	6 569	7 239	7 567		
Pedagógusok	13 442	15 460	19 184	20 084		
Nappali tagozaton tanulók	233 291	203 238	239 768	248 337		
Esti és levelező tagozaton tanulók	113 874	130 332	82 030	80 359		
<i>Tanulók összesen</i>	<i>347 165</i>	<i>333 570</i>	<i>321 798</i>	<i>328 696</i>		
A 14-17 évesek közül	}	nappli tagozaton	30,3	40,1	40,7	41,0
Az összes tanulók közül		tanul, %	67,2	60,9	74,5	75,5
A nappali tagozatos tanulók közül speciális tantervű gimnáziumi osztályba jár			45 547	24 216	9 583	14 176
A nappali tagozaton tanulókból, %						
nő		58,3	57,6	57,9	58,1	
ösztöndijas		0,8	10,7	9,7	9,2	
diákotthonban lakik		16,7	23,8	20,2	19,9	
menzán étkezik		11,2	21,2	32,2	31,4	
tanulószobás		15,0	14,7	10,5	10,0	
Az esti és levelező tagozaton tanulókból						
szakmunkásvizsgára	}	épülő kiegészítő	3 828	30 267	25 785	26 224
érettségire		képzésben vett részt	..	12 047	8 263	8 635
Egy osztályteremre	}	jutó nappali tagozatos	37,4	30,9	33,1	32,8
Egy pedagógusra		tanuló	17,4	13,1	12,5	12,4
Nappali tagozaton érettségizett tanulók		44 588	43 167	53 122	53 857	
Esti és levelező tagozaton érettségizett tanulók		17 172	28 617	16 127	15 903	
<i>Érettségizett tanulók összesen</i>		<i>61 760</i>	<i>71 784</i>	<i>69 249</i>	<i>69 760</i>	
Ebből: szakmunkásvizsgára	}	épülő kiegészítő	-	5 819	4 601	4 896
érettségire		képzésben végzett	..	4 362	2 811	2 663

24.14. KÖZÉPISKOLÁSOK ISKOLATÍPUSOK SZERINT

Iskolatípus	Tanulók		Nappali tagozaton tanul			Érettségi vizsgát tettek	Ebből nappali tagozaton
			fiú	leány	összesen		
	1980	1988	1988				
Általános gimnázium	124 618	127 679	36 852	71 588	108 440	28 127	24 640
Szakközépiskola	208 952	201 017	67 269	72 628	139 897	41 633	29 217
Ebből: ipari, műszaki	105 378	98 247	49 603	12 595	62 198	20 087	12 620
mezőgazdasági	13 278	14 235	8 940	3 340	12 280	3 002	2 434
közgazdasági	41 908	38 884	3 597	23 433	27 030	7 877	5 567
kereskedelmi	13 582	13 321	1 408	6 205	7 613	2 419	1 453
vendéglátóipari	5 961	8 250	1 944	1 976	3 920	1 435	540
közlekedési	2 963	1 132	254	415	669	635	569
postaforgalmi	3 696	4 175	374	3 378	3 752	833	748
egészségügyi	14 315	15 580	419	14 953	15 372	3 646	3 608
óvónői	5 897	5 032	1	5 031	5 032	1 201	1 201
művészeti	1 974	2 161	729	1 302	2 031	498	477
<i>Összesen</i>	<i>333 570</i>	<i>328 696</i>	<i>104 121</i>	<i>144 216</i>	<i>248 337</i>	<i>69 760</i>	<i>53 857</i>

24.15. A KÖZÉPISKOLÁT VÉGZETTEK TOVÁBBTANULÁSA

Intézménytípus	1970	1980	1987	1988
Felsőoktatási intézménybe jelentkezettek	30 536	33 339	43 884	46 084
felvettek	12 017	14 796	14 931	15 609
Felvettek a jelentkezők %-ában				
Műszaki egyetemek	44,7	59,4	52,4	56,0
Műszaki főiskolák és egyetemi főiskolai karok	60,6	65,9	54,5	49,3
Agrártudományi egyetemek	32,3	38,3	36,8	39,5
Mezőgazdasági főiskolák és egyetemi főiskolai karok	40,2	49,1	35,1	40,6
Közgazdaságtudományi karok	47,7	43,2	33,1	38,8
Gazdasági jellegű főiskolák	33,5	43,7	27,2	25,2
Jogtudományi karok	18,7	23,3	29,8	29,9
Államigazgatási Főiskola	-	22,6	20,0	21,5
Bölcsészettudományi karok	26,5	22,1	24,7	23,0
Természettudományi karok	53,8	54,1	50,1	44,7
Tanárképző főiskolák	37,0	44,2	27,1	26,0
Testnevelési főiskola	18,6	26,7	27,0	33,9
Tanítóképző intézetek	36,2	59,4	34,7	36,5
Óvónőképző intézetek	39,5	59,1	47,1	46,6
Orvostudományi egyetemek	31,8	33,0	30,6	31,3
Egészségügyi Főiskolai Kar	-	54,3	43,6	36,8
Művészeti főiskolák	17,8	14,4	15,0	15,3
<i>Összesen</i>	<i>39,4</i>	<i>44,4</i>	<i>34,0</i>	<i>33,9</i>

24.16. FELSŐFOKÚ OKTATÁS*

	1970	1980	1987	1988	
Intézmények	74	57	54	54	
Oktatók	9 791	13 890	15 302	15 769	
Egyetemi	} szintű oktatásban résztvevő hallgatók	44 722	45 357	43 429	44 804
Nem egyetemi		35 814	55 809	55 596	54 320
<i>Összesen</i>	<i>80 536</i>	<i>101 166</i>	<i>99 025</i>	<i>99 124</i>	
Ebből: külföldi hallgató	1 884	2 742	2 573	2 569	
Nappali tagozatos hallgatók	53 821	64 057	66 697	68 520	
Esti és levelező tagozatos hallgatók	26 715	37 109	32 328	30 604	
A 18-22 évesek közül	} nappali tagozaton tanul, %	6,3	9,2	9,6	9,6
Az összes tanuló közül		66,8	63,3	67,4	69,1
A nappali tagozaton tanulókból, %	44,7	49,9	51,7	51,6	
nő	87,6	80,1	84,2	87,7	
rendszeres állami támogatásban részesül ^{a/}	49,0	47,1 ^{a/}	46,2	45,6 ^{a/}	
diákotthonban lakik	70,4	73,9 ^{a/}	68,7 ^{a/}	76,1 ^{a/}	
menzán étkezik					
Az esti és levelező tagozaton tanulókból kiegészítő képzésben vett részt	3 987	6 606	8 127	7 912	
Külföldön tanuló magyar hallgatók	1 517	1 725	985	986	
Nappali tagozaton oklevelet szerzett	11 888	14 859	14 228	14 711	
Esti és levelező tagozaton oklevelet szerzett	6 332	12 004	9 828	8 994	
<i>Oklevelet szerzett hallgatók összesen</i>	<i>18 220</i>	<i>26 863</i>	<i>24 056</i>	<i>23 705</i>	
Ebből: kiegészítő képzésben végzett	633	2 186	3 055	2 549	

* A katonai, politikai és egyházi felsőfokú oktatási intézmények adatai nélkül.

a/ Külföldi hallgatók nélkül.

24.17. A FELSŐFOKÚ OKTATÁSI INTÉZMÉNYEK HALLGATÓI TANULMÁNYI ÁGAK SZERINT *

Tanulmányi ág	Hallgatók		Nappali tagozatos hallgató			A végzett hallgatók	Ebből nappali tagozaton
			férfi	nő	összesen		
	1980	1988	1988				
Műszaki	29 595	22 872	14 613	2 678	17 291	5 561	3 986
Mezőgazdasági	5 312	5 624	2 870	1 314	4 184	1 284	973
Állatorvosi	575	529	431	98	529	106	106
Orvostudományi	7 831	7 736	3 552	4 184	7 736	1 305	1 305
Egészségügyi	1 691	1 735	34	1 134	1 168	506	349
Közgazdaságtudományi	11 222	11 733	2 378	4 005	6 383	2 576	1 464
Jogtudományi és államigazgatási	6 609	5 681	1 406	1 825	3 231	1 113	643
Bölcsészettudományi	5 836	6 769	1 094	3 677	4 771	1 247	616
Természettudományi	5 102	5 198	2 356	1 872	4 228	1 025	731
Tanárképző főiskolai	11 541	14 452	2 638	6 767	9 405	3 245	1 787
Gyógypedagógiai	1 335	1 395	17	423	440	306	84
Testnevelési	1 090	1 023	225	200	425	379	100
Tanítóképző főiskolai	8 420	8 773	629	4 794	5 423	2 858	1 554
Óvónőképítő intézeti	3 118	3 359	9	1 347	1 356	1 644	572
Művészeti	1 889	2 245	890	1 060	1 950	550	441
<i>Összesen</i>	<i>101 166</i>	<i>99 124</i>	<i>33 142</i>	<i>35 378</i>	<i>68 520</i>	<i>23 705</i>	<i>14 711</i>

* Lásd a 24.16. tábla * jegyzetét.

24.18. SZAKDIPLOMÁT SZEREZTEK

Tanulmányi ág	1971-1975	1976-1980	1981-1985	1986	1987	1988	Ebből nő
	évek átlaga						
Mérnök-közgazdász	179	212	205	212	183	204	24
Mérnök tanár	127	119	128	111	112	135	58
Szakk mérnök, szaküzem mérnök	864	1 252	1 012	976	1 250	1 173	194
Szakközgazdász	73	259	215	258	208	504	218
Szakorvos	1 134	1 204	1 475	1 483	1 516	1 425	691
Szakgyógyszerész	148	140	314	155	191	150	120
Jogász	317	434	571	550	548	539	307
Munkavédelmi	93	20
Egyéb	-	-	48	73	114	69	16
<i>Összesen</i>	<i>2 842</i>	<i>3 620</i>	<i>3 968</i>	<i>3 818</i>	<i>4 122</i>	<i>4 292</i>	<i>1 648</i>

**24.19. A FELSŐFOKÚ OKTATÁSI INTÉZMÉNYEK HALLGATÓI
INTÉZMÉNYEK ÉS KAROK SZERINT
1988**

Intézmény, kar /szak/	Hallgatók		Ezen belül nappali tagozatos		Oklevelet szerzett hallgatók		Ezen belül nappali tagozatos	
	összesen	ebből nő	összesen	ebből nő	összesen	ebből nő	összesen	ebből nő
Budapesti Műszaki Egyetem	8 011	1 290	6 486	944	1 501	282	1 092	199
Építészmérnöki Kar	697	216	597	201	127	34	107	31
Építőmérnöki Kar	1 248	272	1 109	248	217	41	179	38
Gépészmérnöki Kar	1 434	129	1 218	108	200	24	168	20
Közlekedésmérnöki Kar	865	44	823	40	153	5	146	5
Vegyészmérnöki Kar	622	309	536	261	198	98	183	91
Villamosmérnöki Kar	2 489	92	2 203	86	366	17	309	14
Természet- és Társadalomtudományi Kar	656	228	-	-	240	63	-	-
Nehézipari Műszaki Egyetem, Miskolc	3 836	934	2 878	652	750	185	534	127
Bányamérnöki Kar	498	52	468	52	94	9	93	9
Gépészmérnöki Kar	998	77	954	75	126	19	115	18
Kohómérnöki Kar	194	34	161	28	33	4	28	4
Műszaki Oktató szak	84	-	-	-	55	1	-	-
Kohó- és Fémipari Főiskolai Kar, Dunaujváros	741	154	482	58	222	53	129	22
Vegyipari és Automatizálási Főiskolai Kar, Kazincbarcika	74	3	58	3	60	5	60	5
Állam- és Jogtudományi Kar	994	483	608	347	160	94	109	69
Közgazdaságtudományi Intézet	253	131	147	89	-	-	-	-
Veszprémi Vegyipari Egyetem	715	279	599	237	197	83	158	61
Széchenyi István Közlekedési és Távközlési Műszaki Főiskola, Győr	2 035	348	1 244	179	574	108	363	63
Közlekedésképzési Intézet	280	51	208	40	64	13	56	12
Közlekedésgépészeti Intézet	517	2	356	2	135	-	92	-
Közlekedés- és Postaüzemi Intézet	525	211	331	126	139	64	109	50
Távközlési és Automatizálási Intézet	498	17	280	7	147	5	87	1
Műszaki Tanárképző Osztály	215	67	69	4	89	26	19	-
Kandó Kálmán Villamosipari Műszaki Főiskola, Budapest	1 911	71	1 345	38	608	28	459	18
Erősáramu szakok	501	9	431	8	161	3	145	2
Gyengeáramu szakok	796	16	571	7	250	5	194	3
Számítástechnikai szakok	428	33	269	18	114	13	94	9
Műszaki tanári, oktatói szakok	186	13	74	5	83	7	26	4
Bánki Donát Gépipari Műszaki Főiskola, Budapest	1 057	80	550	38	320	21	161	6
Gépipari és Automatizálási Műszaki Főiskola, Kecskemét	542	25	446	22	121	5	106	4
Pollack Mihály Műszaki Főiskola, Pécs	1 436	215	1 098	172	458	57	314	44
Épületgépészeti /Épületvillamosi- tási/ Szak	484	32	368	24	123	5	81	2
Építőipari szakok	378	78	303	63	125	25	110	24
Szilikát Vegyipari Gépezeti Szak	43	5	43	5	38	2	38	2
Műszaki Informatikai szakok	86	7	86	7	-	-	-	-
Vizgazdálkodási Intézet, Baja	255	51	211	43	80	8	65	7
Műszaki tanári, oktatói szak	190	42	87	30	92	17	20	9
Ybl Miklós Építőipari Műszaki Főiskola, Budapest	1 466	296	907	195	420	106	263	70
Építőipari Kar, Budapest-Debrecen	1 182	278	767	189	377	105	228	70
Gépészeti Kar, Debrecen	284	18	140	6	43	1	35	-
Könyvüipari Műszaki Főiskola, Budapest	645	458	439	313	187	135	139	111
Agrártudományi Egyetem, Gödöllő	2 562	552	1 806	335	506	114	355	77
Mezőgazdaságtudományi Kar	618	164	618	164	119	39	119	39
Mezőgazdasági Gépészmérnöki Kar	633	17	522	15	121	-	97	-
Társadalomtudományi Kar	493	153	380	124	44	13	26	11
Tanárképző Intézet	293	124	-	-	60	26	-	-
Vállalatgazdasági Üzemélménkképző Intézet, Gyöngyös	270	92	63	30	84	35	56	27
Mezőgazdasági Gépészüzemélménköi Főiskolai Kar, Mezőtur	255	2	223	2	78	1	57	-

**24.19. A FELSŐFOKÚ OKTATÁSI INTÉZMÉNYEK HALLGATÓI
INTÉZMÉNYEK ÉS KAROK SZERINT (folytatás)
1988**

Intézmény, kar /szak/	Hallgatók		Ezen belül nappali tagozatos		Oklevelet szerzett hallgatók		Ezen belül nappali tagozatos	
	összesen	ebből nő	összesen	ebből nő	összesen	ebből nő	összesen	ebből nő
Agrártudományi Egyetem, Debrecen	1 161	214	939	171	312	53	236	40
Mezőgazdaságtudományi Kar, Debrecen	534	99	456	88	112	31	85	27
Mezőgazdasági Főiskolai Kar, Szarvas	334	59	266	42	135	18	86	9
Állattenyésztési Főiskolai Kar, Hódmezővásárhely	293	56	217	41	65	4	65	4
Agrártudományi Egyetem, Keszthely	1 505	346	1 074	265	312	85	218	61
Mezőgazdaságtudományi Kar, Keszthely	499	125	484	124	106	36	85	27
Mezőgazdaságtudományi Kar, Mosonmagyaróvár	624	129	313	67	88	21	52	15
Állattenyésztési Kar, Kaposvár	382	92	277	74	118	28	81	19
Erdészeti és Faipari Egyetem, Sopron	777	116	672	101	195	34	161	27
Erdőmérnöki Kar	266	23	266	23	61	5	61	5
Faipari Mérnöki Kar	341	45	262	37	73	13	50	8
Földmérési és Földrendezői Főiskolai Kar, Székesfehérvár	170	48	144	41	61	16	50	14
Kertészeti és Élelmiszeripari Egyetem, Budapest	1 797	882	1 518	764	456	243	421	224
Termesztési Kar	507	248	442	222	88	48	88	48
Élelmiszeripari Kar	417	241	363	217	166	89	131	70
Kertészeti Főiskolai Kar, Kecskemét	360	145	305	121	99	54	99	54
Élelmiszeripari Főiskolai Kar, Szeged	513	248	408	204	103	52	103	52
Állatorvostudományi Egyetem, Budapest	529	98	529	98	106	17	106	17
Mezőgazdasági Főiskola, Nyíregyháza	287	4	229	2	88	1	88	1
Semmelweis Orvostudományi Egyetem, Budapest	3 454	1 946	3 454	1 946	606	358	606	358
Általános Orvostudományi Kar	2 339	1 224	2 339	1 224	421	224	421	224
Fogorvostudományi Kar	497	273	497	273	90	59	90	59
Gyógyszerésztudományi Kar	618	449	618	449	95	75	95	75
Orvostudományi Egyetem, Debrecen	1 255	614	1 255	614	212	103	212	103
Általános Orvostudományi Kar	1 093	521	1 093	521	191	91	191	91
Fogorvosi szak	162	93	162	93	21	12	21	12
Orvostudományi Egyetem, Pécs	1 215	600	1 215	600	178	93	178	93
Általános Orvostudományi Kar	1 107	545	1 107	545	161	82	161	82
Fogorvosi szak	108	55	108	55	17	11	17	11
Szent-Györgyi Albert Orvostudományi Egyetem, Szeged	1 812	1 024	1 812	1 024	309	194	309	194
Általános Orvostudományi Kar	1 146	558	1 146	558	188	106	188	106
Fogorvosi szak	122	64	122	64	20	12	20	12
Gyógyszerésztudományi Kar	544	402	544	402	101	76	101	76
Orvostovábbképző Egyetem Egészségügyi Főiskolai Kar, Budapest-Szeged	1 735	1 592	1 168	1 134	506	466	349	333
Eötvös Lóránd Tudományegyetem, Budapest	8 840	5 254	6 463	3 887	1 764	1 083	1 085	670
Állam és Jogtudományi Kar	1 309	612	933	445	275	143	184	99
Bölcsészettudományi Kar	3 216	2 185	2 101	1 547	616	398	307	223
Természettudományi Kar	2 249	922	1 876	775	454	204	359	161
Tanárképző Főiskolai Kar	2 066	1 535	1 553	1 120	419	338	235	187

**24.19. A FELSŐFOKÚ OKTATÁSI INTÉZMÉNYEK HALLGATÓI
INTÉZMÉNYEK ÉS KAROK SZERINT (folytatás)
1988**

Intézmény, kar /szak/	Hallgatók		Ezen belül nappali tagozatos		Oklevelet szerzett hallgatók		Ezen belül nappali tagozatos	
	összesen	ebből nő	összesen	ebből nő	összesen	ebből nő	összesen	ebből nő
József Attila Tudományegyetem, Szeged	3 700	2 101	2 691	1 591	712	411	407	242
Állam és Jogtudományi Kar	1 112	569	667	381	210	96	129	69
Bölcsészettudományi Kar	1 214	937	899	734	274	203	108	91
Természettudományi Kar	1 374	595	1 125	476	228	112	170	82
Kossuth Lajos Tudományegyetem, Debrecen	3 088	1 904	2 324	1 472	540	316	317	199
Bölcsészettudományi Kar	1 513	1 123	1 097	851	197	138	115	89
Természettudományi Kar	1 575	781	1 227	621	343	178	202	110
Janus Pannonius Tudományegyetem, Pécs	3 944	2 329	2 693	1 709	743	460	438	306
Állam és Jogtudományi Kar	1 017	459	568	287	166	82	102	64
Közgazdaságtudományi Kar	737	377	441	259	92	50	62	37
Tanárképző Kar /egyetemi szintű/	826	638	674	545	160	107	86	71
Tanárképző Kar /főiskolai szintű/	1 364	855	1 010	618	325	221	188	134
Államigazgatási Főiskola, Budapest	1 249	873	455	365	302	220	119	102
Marx Károly Közgazdaságtudományi Egyetem, Budapest	4 169	1 926	2 498	1 276	792	415	447	263
Általános Közgazdaságtudományi Kar	1 600	755	1 013	507	184	107	105	65
Ipari Kar	1 161	483	452	245	278	126	131	83
Kereskedelmi Kar	1 408	688	1 033	524	330	182	211	115
Pénzügyi és Számviteli Főiskola, Budapest	2 836	2 121	1 329	998	737	572	411	320
Kereskedelmi és Vendéglátóipari Főiskola, Budapest	2 045	1 305	1 092	740	470	316	284	207
Kereskedelmi szak	1 055	715	578	395	289	201	174	131
Vendéglátóipari szak	990	590	514	345	181	115	110	76
Külkereskedelmi Főiskola, Budapest	1 693	1 140	876	643	485	348	260	220
Tanárképző főiskolák /4 intézmény/ Ebből: tanárképző tagozat	11 567	8 408	6 982	5 153	2 776	2 044	1 439	1 032
tanítóképző tagozat	10 765	7 667	6 585	4 788	2 454	1 736	1 317	915
óvónőkészítő tagozat	649	588	370	338	256	242	122	117
óvónőkészítő tagozat	153	153	27	27	66	66	-	-
Tanítóképző főiskolák /10 intézmény/ Ebből: tanítóképző tagozat	10 766	9 764	6 135	5 529	3 915	3 584	1 885	1 706
tanítóképző tagozat	8 124	7 135	5 053	4 456	2 602	2 278	1 432	1 255
óvónőkészítő tagozat	2 642	2 629	1 082	1 073	1 313	1 306	453	451
Óvónőkészítő Intézet, Szarvas	564	563	247	247	265	265	119	119
Bárczi Gusztáv Gyógypedagógiai Tanárképző Főiskola, Budapest	1 395	1 245	440	423	306	263	84	78
Testnevelési Főiskola, Budapest	1 023	354	425	200	379	141	100	44
Mozgássérültek Pető András Nevelő- képző és Nevelőintézete, Budapest	257	241	257	241	47	40	47	40
Magyar Iparművészeti Főiskola, Budapest	453	251	371	209	52	32	52	32
Magyar Képzőművészeti Főiskola, Budapest	287	95	287	95	82	33	51	20
Színház és Filmművészeti Főiskola, Budapest	201	66	128	42	97	38	44	15
Liszt Ferenc Zeneművészeti Főiskola, Budapest	1 228	752	1 137	699	287	167	287	167
Állami Balett Intézet, Budapest	76	44	27	15	32	19	7	6
<i>Összesen^{a/}</i>	<i>99 124</i>	<i>52 720</i>	<i>68 520</i>	<i>35 378</i>	<i>23 705</i>	<i>13 538</i>	<i>14 711</i>	<i>8 019</i>

a/ Lásd a 24.16. tábla * jegyzetét.

**24.20. A NAPPALI TAGOZATOKON ISKOLAI OKTATÁSBAN RÉSZESÜLŐK
ÉLETKOR ÉS OKTATÁSI FOKOZATOK SZERINT
1988**

Életkor /év/	Óvodák	Általános iskolák	Fogyatékos tanulók nevelését, oktatását ellátó iskolák	Középfoku szakiskolák	Szakmunkásképző iskolák	Középiskolák	Egyetemek, főiskolák ^{a/}	Összesen
3 - 5	384 028	11 905	935	-	-	-	-	396 868
6 - 13	9 707	1 204 216	31 872	13	-	733	-	1 246 541
14	-	20 898	4 516	4 011	52 495	67 866	-	149 786
15	-	5 348	2 705	3 734	57 672	61 954	-	131 413
16	-	305 ^{b/}	1 219	2 114	52 939	58 254	-	114 831
17	-	-	367	514	13 174	54 876	-	68 831
14 - 17	-	26 551	8 807	10 373	176 280	242 950	-	464 861
18	-	-	72	83	5 212	4 181	6 649	16 197
19	-	-	14	19 ^{b/}	3 747	473 ^{b/}	12 908	17 161
20	-	-	4 ^{b/}	-	1 557	-	14 841	16 402
21	-	-	-	-	-	-	12 490	12 490
22	-	-	-	-	-	-	9 198	9 198
18 - 22	-	-	90	102	10 516	4 654	56 086	71 448
23 éves és idősebb	-	-	-	-	-	-	12 434	12 434
<i>Összesen</i>	<i>393 735</i>	<i>1 242 672</i>	<i>41 704</i>	<i>10 488</i>	<i>186 796</i>	<i>248 337</i>	<i>68 520</i>	<i>2 192 252</i>

a/ Lásd a 24.16. tábla * jegyzetét. - b/ Az idősebb koruakkal együtt.

24.21. A NEMZETISÉGI NYELVOKTATÁS ADATAI

	Nemzetiségi nyelven /is/		Az összes tanulókból				
	oktató intézmények	tanulók	német	román	szerb-horvát	szlovák	szlovén
			nyelven, illetve nyelvet tanulók				
Óvodák							
1980	211	11 082	6 336	419	1 702	2 526	99
1985	265	12 920	7 747	491	1 824	2 766	92
1986	273	13 011	7 905	488	1 737	2 801	80
1987	269	13 705	8 581	434	1 822	2 773	95
1988	290	13 108	8 253	445	1 780	2 524	106
Általános iskolák							
1980	302	35 482	22 109	1 035	4 099	7 893	346
1985	317	44 388	29 913	1 304	4 369	8 474	328
1986	317	44 853	30 635	1 317	4 312	8 279	310
1987	317	44 444	30 761	1 275	4 278	7 827	303
1988	319	43 501	30 660	1 190	4 153	7 166	277
Középfiskolák							
1980	7	790	367	132	144	147	-
1985	8	835	468	121	106	140	-
1986	10	1 064	536	118	226	184	-
1987	10	1 060	560	102	234	164	-
1988	10	1 114	578	108	260	168	-

24.22. IDEGEN NYELVET TANULÓK SZÁMA

	1980	1987	1988	Ebből					
				orosz	angol	német	francia	egyéb	
				nyelvet tanul					
Általános iskolában									
Kötelező	558 954	837 148	826 022	826 022	-	-	-	-	
Szakosított tantervű	} tárgy- ként	42 460	91 660	97 926	31 286	36 926	24 765	3 829	1 120
Fakultatív		-	11 067	11 757
Gimnáziumban^{a/}									
Kötelező	165 819	174 663	175 799	103 103	32 866	27 958	6 619	5 253	
Fakultatív	4 522	12 604	12 575	1 818	5 084	3 830	1 166	677	
Speciális tantervű	} tárgy- ként	10 933	8 464	9 073	2 318	3 359	2 251	795	350
Haladó tantervű		..	7 904	14 358	499	8 038	4 452	849	520
Két tanítási nyelvű	-	490	1 545	244	523	189	378	211	
Szakközépiskolában^{a/}									
Első kötelező tárgyként	113 838	131 329	137 406	133 585	2 064	1 513	244	-	
Második kötelező tárgyként	17 401	44 912	52 945	2 325	22 149	19 400	4 447	4 624	
Szakközépiskolában									
	..	21 419	23 595	9 082	2 133	11 186	1 194	-	
Felsőoktatási intézményben^{a/}									
Nyelvszakos képzésben^{b/}									
Kötelező tárgyként	3 926	5 230	5 481	3 182	1 664	923	424	700	
Második nyelvként és fakultatív tárgyként	31 290 ^{c/}	28 399	24 916	24 916	-	-	-	-	
	19 955 ^{c/}	26 485	27 599	970	14 162	7 056	1 634	3 777	
Művelődési otthonban									
	17 371	63 754	64 264	
TIT-ben									
	49 052	..	58 435	3 583	26 590	24 828	1 366	2 068	

Megjegyzés: Egy tanuló annyiszor szerepel, ahány nyelvet tanul.

a/ Nappali tagozaton. - b/ A több nyelvet tanulók minden tanult nyelvnél szerepelnek. - c/ 1982. évi adat.

24.23. ZENEOKTATÁS

Év	Hangszeres zenét tanulók	Ebből					
		alapfoku zeneiskolában	középiskolában	felsőoktatási intézményben	Kodály Zoltán zenepedagógiai intézetben	zeneoktatói munkaközösségben	közművelődési tanfolyamokon
1980	75 573	61 602	1 578	1 827	1 670	5 824	3 072
1986	79 827	66 520	1 753	2 076	2 288	4 812	2 378
1987	81 130	68 128	1 605	2 137	2 576	4 430	2 254
1988	80 206	69 461	1 664	2 130	2 095	2 706	2 150

24.24. AZ ISKOLARENDSZEREN KÍVÜLI TANFOLYAMI SZAKOKTATÁSBAN VÉGZETTEK

Tanfolyamok	1980	1986	1987	1988
Képesítést nyújtó tanfolyamok				
Fizikai munkára betanító	71 669	60 074	61 436	29 642
Szaktanulmányok	14 815	8 331	8 836	7 610
Szellemi foglalkozásra képesítést nyújtó	61 664	54 872	78 010	123 250
Állami nyelvvizsga	4 530	19 041	20 725	25 893
Együtt	152 678	142 318	169 007	186 395
Továbbképző tanfolyamok				
Fizikai foglalkozásra továbbképző	120 139	126 063	109 888	77 252
Diplomás továbbképzése	56 991	68 009	70 388	64 874
Vezetők továbbképzése	20 534	31 447	36 431	20 976
Egyéb szellemi foglalkozásra továbbképző	75 085	48 826	39 426	98 018
Együtt	272 749	274 345	256 133	261 120
<i>Összesen</i>	425 427	416 663	425 140	447 515
Ebből:				
fizikai foglalkozásra képző, továbbképző	206 623	194 468	180 160	114 504
szellemi foglalkozásra képző, továbbképző	218 804	222 195	244 980	333 011
Az összesből				
ipari	128 295	80 396	75 443	41 259
épitőipari	18 529	19 638	19 038	12 340
mezőgazdasági, erdőgazdálkodási	17 820	14 666	12 972	12 090
közlekedési, szállítási, hírközlési	41 756	24 388	20 237	9 087
kereskedelmi, vendéglátóipari	25 242	21 157	15 684	16 201
vizgazdálkodási	1 564	1 083	1 300	1 042
anyagmozgatási, csomagolótechnikai	27 100	19 845	28 071	9 732
egészségügyi	23 682	19 206	20 817	18 996
oktatási, kulturális ^{a/}	40 934	64 959	59 628	62 700
közgazdasági, számviteli, ügyviteli	29 546	28 598	40 917	150 015
számítástechnikai	9 851	18 964	17 717	15 657
jogi, igazgatási	36 363	59 793	56 714	48 138
egyéb	24 745	43 970	56 602	50 258

a/ Az állami nyelvvizsgák adataival együtt.

24.25. A KÖLTSÉGVETÉS OKTATÁSI KIADÁSAI

Oktatási szintek	Folyó áron, millió Ft			Százalékos megoszlás			1988. év az 1987. év %-ában ^{a/}
	1986	1987	1988	1986	1987	1988	
Óvodák	6 673	7 108	8 291	14,6	14,3	13,8	116,6
Alapfokú oktatás	19 068	20 536	24 492	41,8	41,5	40,8	119,3
Ebből: általános iskolai oktatás	12 498	13 493	16 342	27,4	27,2	27,2	121,1
napközi otthoni ellátás	5 257	5 600	7 021	11,5	11,3	11,7	125,4
Középfokú oktatás	9 684	10 496	13 020	21,3	21,2	21,7	124,0
Ebből: szakmunkásképző iskolai oktatás	2 744	2 942	3 672	6,0	5,9	6,1	124,8
középfokú iskolai oktatás	3 988	4 467	5 700	8,7	9,0	9,5	127,6
diakotthoni ellátás	1 977	2 080	2 534	4,3	4,2	4,2	121,8
Felsőfokú oktatás	5 713	6 283	8 079	12,5	12,7	13,5	128,6
Tanfolyami oktatás	1 635	1 849	2 297	3,6	3,7	3,8	124,2
Nevelőotthonok, állami gondoskodás	2 045	2 294	2 984	4,5	4,6	5,0	130,1
Egyéb oktatási kiadások	777	981	860	1,7	2,0	1,4	87,7
<i>Összesen</i>	45 595	49 547	60 023 ^{b/}	100,0	100,0	100,0	121,1

a/ Folyó áron számítva. - b/ Ezen kívül az oktatási intézmények felújítására, nagyjavítására a költségvetésből 3 020 millió Ft-ot fordítottak.

24.26. AZ EGY FŐRE*JUTÓ KÖLTSÉGVETÉSI KIADÁS

Év	/forint/					
	Óvodai intézmények	Általános iskolák	Szaktanulmány-képzés	Gimnázium	Szakközépiskola	Felsőfokú oktatás
1985	15 919	13 651	21 448	17 339	24 576	78 013
1986	17 049	14 257	22 609	18 189	25 597	82 447
1987	18 706	15 352	23 909	20 357	27 686	89 447
1988	22 207	18 691	28 613	26 590	34 189	108 142

* Egy nappali tagozatos tanulóra /hallgatóra/ számítva.

25. Tudományos kutatás

25.1. A KUTATÓ-FEJLESZTŐ HELYEK FŐBB ADATAI

Mutatók	1970	1980	1985	1987	1988 ^{a/}
Kutató-fejlesztő helyek száma	1 071	1 442	1 300	1 310	1 323
Ebből: kutató-fejlesztő intézet	131	124	68	69	69
felsőoktatási kutatóhely	737	1 078	937	925	944
vállalati kutató-fejlesztő hely	} 203	} 240	215	238	235
egyéb kutatóhely			80	78	75
Létszám, ezer fő	64,4	85,4	77,7	75,4	72,5
Ebből: kutató-fejlesztő intézetben	28,8	35,7	20,0	19,7	19,2
felsőoktatási kutatóhelyen	12,8	22,2	22,0	22,2	22,5
vállalati kutató-fejlesztő helyen	} 22,8	} 27,5	30,8	28,7	26,2
egyéb kutatóhelyen			4,9	4,8	4,6
Tudományos kutató, fejlesztő, ezer fő	23,7	38,7	36,8	36,5	35,3
Segédszemélyzet, ezer fő	29,2	30,8	27,1	25,2	23,8
Folyó költségek, millió Ft	5 828,8	15 982,6	21 415,2	26 173,6	24 823,9
Beruházások, millió Ft	1 663,1	3 046,9	3 309,6	4 734,4	5 131,3
Ráfordítások összesen, millió Ft	7 491,9	19 029,5	24 724,9	30 908,0	29 955,2
Munkában levő kutatási témák, fejlesztési feladatok	25 410	30 647	31 139	31 787	30 005
Ebből: nemzetközi együttműködés keretében	1 135	2 602	2 643	2 790	2 751
Tudományos célú külföldi utazások száma	13 985	20 214	26 404	30 114	28 977
Ebből: szocialista országokba	9 921	13 098	15 399	16 719	15 636
nem szocialista országokba	4 064	7 116	11 005	13 395	13 341
Külföldre utazók a tudományos kutatók %-ában	37,8	33,6	39,8	42,8	42,5

a/ 1988-tól a tudományos kutatáshoz, kísérleti fejlesztéshez a korábbinál kevesebb tevékenység tartozik. Emiatt a ráfordítások összege közvetlenül nem hasonlítható a korábbi évek adataihoz.

25.2. A RÁFORDÍTÁSOK FELHASZNÁLÁSA*

	/milliárd Ft/				
Pénzügyi források, felhasználás	1984	1985	1986	1987	1988 ^{a/}
Alapkutatásra	2,2	2,6	2,6	3,3	3,5
Alkalmazott kutatásra	6,6	7,2	7,3	8,3	9,5
Tudományos kutatásra	8,9	9,9	10,0	11,7	13,1
Kísérleti fejlesztésre	14,1	14,5	17,8	20,8	19,6
Kutatásra, fejlesztésre együtt	23,0	24,4	27,8	32,5	32,8
A kutatáshoz, fejlesztéshez kapcsolódó egyéb tevékenységre	3,0	3,2	3,5	4,2	4,2
Ráfordítások összesen	26,0	27,6	31,3	36,7	37,0
Ebből: állami költségvetésből	5,5	5,7	5,9	6,6	6,8
Ráfordítások a nemzeti jövedelem termelésének %-ában	3,23	3,28	3,55	3,67	3,21
belföldi felhasználásának %-ában	3,36	3,36	3,49	3,65	3,32
Beruházások az állami és szövetkezeti szervezetek beruházásának %-ában	1,66	1,70	1,43	1,94	2,22

* A kutató-fejlesztő helyeken kívül felhasznált összegekkel együtt.

a/ Lásd a 25.1 tábla a/ jegyzetét.

25.3. A KUTATÓ-FEJLESZTŐ HELYEK (REDUKÁLT) ADATAI SZERVEZETI TÍPUSOK SZERINT*

1988

Mutatók	Kutató- fejlesztő intézet	Felső- oktatási kutatóhely	Vállalati kutató- fejlesztő hely	Egyéb kutatóhely	Összesen
Létszám, ezer fő	13,7	8,7	19,9	2,8	45,1
Ebből: tudományos kutatók, fejlesztők	6,0	5,3	8,5	1,6	21,4
segédszemélyzet	3,4	2,0	9,0	1,2	15,6
Száz kutatóra, fejlesztőre jutó segédszemélyzet	57	39	105	72	73
Folyó költségek, millió Ft	5 800,0	3 321,9	10 500,2	968,1	20 590,1
Beruházások, millió Ft	1 950,9	342,9	2 725,0	112,5	5 131,3
Ráfordítások összesen, millió Ft	7 750,9	3 664,8	13 225,1	1 080,5	25 721,4

* A kutatásra, kísérleti fejlesztésre fordított munkaidő arányában teljes munkaidejű dolgozókra átszámított létszám, illetve a kutatáshoz, kísérleti fejlesztéshez kapcsolódó egyéb tevékenységek /szolgáltatások, termelés stb./ ráfordításai nélkül.

25.4. A KUTATÓ-FEJLESZTŐ HELYEK NÉPGAZDASÁGI ÁGAK SZERINT

1988

Népgazdasági ág	Kutató- fejlesztő helyek száma	Létszám	Ebből tudományos kutatók, fejlesztők	Ráfordítások, millió Ft	Munkában levő kutatási témák, fejlesztési feladatok száma
Ipar	155	17 720	7 520	9 735,1	9 661
Építőipar	18	683	447	214,5	527
Mezőgazdaság és erdőgazdálkodás	12	768	313	278,8	198
Közlekedés	3	175	100	49,5	130
Posta és távközlés	1	266	145	152,2	97
Kereskedelem	3	433	69	106,5	82
Vízgazdálkodás	2	70	49	16,3	22
Egyéb anyagi tevékenység, személyi és gazdasági szolgáltatás	37	4 519	2 088	1 729,4	2 097
Egészségügyi, szociális és kulturális szolgáltatás	1 000	25 681	15 900	4 483,0	9 216
Közösségi, közigazgatási és egyéb szolgáltatás	92	22 200	8 637	13 189,8	7 975
<i>Összesen</i>	<i>1 323</i>	<i>72 515</i>	<i>35 268</i>	<i>29 955,2</i>	<i>30 005</i>

25.5. A KUTATÓ-FEJLESZTŐ HELYEK FELÜGYELETI SZERV SZERINT

1988

Minisztérium, országos hatáskörű szerv	Kutató-fejlesztő helyek száma	Létszám	Ebből tudományos kutatók, fejlesztők	Ráfordítások, millió Ft	A kutatás, kísérleti fejlesztés redukált a/adatai		Munkában levő kutatási témák, fejlesztési feladatok száma
					létszám összesen	ráfordítások, millió Ft	
Magyar Tudományos Akadémia ^{b/}	38	7 144	3 301	4 352,8	5 464	3 234,3	1 988
Ipari Minisztérium	173	27 070	10 682	14 979,1	19 942	13 318,3	12 515
Építésügyi és Városfejlesztési Minisztérium	31	2 137	1 093	661,9	1 265	560,7	1 524
Mezőgazdasági és Élelmezésügyi Minisztérium ^{b/}	246	9 437	3 664	3 402,2	6 158	2 972,6	3 932
Közlekedési Minisztérium	7	667	341	234,5	488	224,0	811
Kereskedelmi Minisztérium	11	116	87	16,4	36	13,9	34
Művelődési Minisztérium ^{b/}	595	14 646	9 734	2 619,9	5 489	2 447,4	6 186
Szociális és Egészségügyi Minisztérium ^{b/}	186	6 782	4 070	1 087,7	3 330	1 081,1	1 343
Környezetvédelmi és Vízgazdálkodási Minisztérium	7	968	463	344,9	591	286,2	363
Országos Műszaki Fejlesztési Bizottság	3	637	442	659,9	436	366,9	237
Egyéb	26	2 911	1 391	1 595,8	1 870	1 215,9	1 072
<i>Összesen</i>	<i>1 323</i>	<i>72 515</i>	<i>35 268</i>	<i>29 955,2</i>	<i>45 069</i>	<i>25 721,4</i>	<i>30 005</i>

a/ Lásd a 25.3. tábla jegyzetét. - b/ Az MTA-nál az akadémiai tanszéki munkaközösségek, tanszékcsoporthoz tartozók adatai nélkül, a minisztériumoknál ezek adataival együtt.

25.6. A KUTATÓ-FEJLESZTŐ HELYEK TUDOMÁNYÁGAK SZERINT

1988

Tudományág, ágazat	Kutató-fejlesztő helyek száma	Létszám	Ebből		Ráfordítások, millió Ft
			tudományos kutatók, fejlesztők	ezen belül nők	
Természettudományok	200	10 343	4 905	1 256	3 861,6
Ebből: matematika	31	842	615	130	119,0
fizika	22	2 218	1 003	144	970,7
kémia	45	2 533	1 216	347	1 014,0
földtudományok	39	2 320	1 011	264	1 094,0
biológia	51	1 999	857	315	536,5
Műszaki tudományok	376	39 335	17 053	4 058	20 709,9
Ebből: építés	50	2 569	1 376	333	810,9
bányászat	13	1 344	419	81	466,4
kohászat	23	1 424	625	131	840,3
energiagazdálkodás	7	1 330	677	79	773,3
vegyipar	42	7 423	2 639	1 064	5 539,2
gépipar, villamosipar	95	7 635	3 314	482	2 722,7
elektronikai ipar és számítástechnika	61	12 358	5 614	1 104	7 696,5
könnyűipar	23	1 194	467	228	281,9
élelmiszeripar	23	1 472	578	256	554,8
szállítás, hírközlés	7	947	498	122	383,5
Orvostudományok	177	6 416	3 919	1 307	1 026,8
Agrártudományok	176	8 061	2 842	724	2 991,5
Ebből: növénytermesztés, kertészet	48	3 178	928	298	1 217,1
mezőgazdaság gépesítése, építészet, villamosítása	27	1 125	459	50	291,6
állattenyésztés, állatorvostudomány	42	1 692	566	153	548,2
Társadalomtudományok	394	8 360	6 549	2 936	1 365,5
Ebből: filozófia	47	888	745	290	84,2
pedagógia	37	668	531	273	52,7
állam- és jogtudományok	37	370	289	76	56,2
közgazdaságtudományok	56	1 462	1 059	402	292,5
szervezéstan	17	470	375	134	121,7
történelem, régészet, néprajz	62	1 457	1 095	476	159,4
nyelvészet, irodalom	84	1 721	1 502	844	152,6
művészeti kutatások	13	325	257	139	55,3
<i>Összesen</i>	<i>1 323</i>	<i>72 515</i>	<i>35 268</i>	<i>10 281</i>	<i>29 955,2</i>

25.7. TUDOMÁNYOS FOKOZATTAL RENDELKEZŐK ÉS ASPIRÁNSOK

Év, munkahely	Az Akadémia rendes és levelező tagja	A tudományok		Tudományos képzésben rész vevő osztóndijasok
		doktora	kandidátusa	
1970	184	523	3 622	594 ^{a/}
1980	204	1 037	5 825	585 ^{a/}
1985	229	1 331	7 101	1 215
1986	221	1 320	7 173	1 139
1987	242	1 426	7 300	1 060
1988	230	1 460	7 423	945
Ebből:				
Kutató-fejlesztő intézetek	55	232	1 029	35
Felsőoktatási kutatóhelyek	102	766	2 880	155
Vállalati kutató-fejlesztő helyek	3	66	252	30
Egyéb kutatóhelyek	9	90	344	9
Kutatási-fejlesztési bázison kívüli munkahelyek, illetve nyugdíjasok	61	306	2 918	716

a/ Aspiránsok.

25.8. A TUDOMÁNYOS KUTATÓK ÉLETKOR SZERINTI MEGOSZLÁSA

Év	25 éves- nél fiatalabb	25-29	30-39	40-49	50-59	60-64	65 éves és idősebb	Összesen	Átlagos életkor /év/
		éves							
1972	1,8	20,7	35,4	29,0	10,0	2,1	1,0	100,0	38,5
1977	2,9	18,3	38,1	25,1	13,5	1,4	0,7	100,0	38,5
1982	1,3	14,7	37,6	25,2	18,7	1,9	0,6	100,0	40,1
1987	1,5	11,3	34,4	30,4	18,8	3,0	0,8	100,0	41,3

25.9. A KUTATÁS ÉS KÍSÉRLETI FEJLESZTÉS EREDMÉNYEI A KUTATÓ-FEJLESZTŐ HELYEKEN

Mutatók	1970	1980	1985	1987	1988
Megjelent könyvek száma	835	1 424	1 574	1 667	1 575
Ebből: magyar nyelvű	685	1 120	1 191	1 301	1 129
idegen nyelvű	150	304	383	366	446
Megjelent cikkek száma	13 699	19 496	22 008	21 870	22 246
Ebből: akadémiai aktákban	1 613	2 486	2 640	2 556	2 388
magyar } szakfolyóiratokban	9 339	12 877	14 084	13 566	14 031
külföldi }	2 747	4 133	5 284	5 748	5 827
Bejelentett találmányok száma	..	2 618	3 046	2 383	2 558
Ebből: belföldön	..	979	1 106	969	976
külföldön	..	1 639	1 940	1 414	1 582
Megadott szabadalmak száma	..	1 309	2 009	1 626	1 546
Ebből: belföldön	..	564	901	655	670
külföldön	..	745	1 108	971	876
Bejelentett újítások száma	..	4 738	4 181	5 005	3 780
Elfogadott újítások száma	..	2 664	2 441	3 245	2 436

26. Számítástechnika

26.1. A SZÁMÍTÁSTECHNIKAI TEVÉKENYSÉG FŐBB ADATAI 1988

Gazdálkodási forma	Szervezetek száma	Foglalkoztatottak átlagos száma, fő	Számítástechnikai eszközök értéke, a/ millió Ft	Árbevétel folyó áron, millió Ft
Állami vállalatok	2 773	28 422	47 589	15 364
Szövetkezetek	1 250	2 575	1 674	1 934
Ipari és szolgáltató szövetkezeti szakcsoport	65	1 720	-	300
Vállalati gazdasági munkaközösség	680	6 650	-	500
Magánszemélyek által alapított gazdasági munkaközösség	1 050	6 150	-	1 800

a/ Bruttó érték, folyó áron.

26.2. AZ ÁLLAMI VÁLLALATOK ÉS A SZÖVETKEZETEK SZÁMÍTÁSTECHNIKAI TEVÉKENYSÉGE FAJTÁK SZERINT

Év, tevékenység	Árbevétel	/folyó áron, millió Ft/		
		belföldi	Ebből	
			rubel-	nem rubel-
		elszámolásu export		
1982	5 880	5 493	255	132
1983	6 429	6 043	236	149
1984	6 725	6 444	98	182
1985	8 077	7 379	471	226
1986	10 267	9 216	617	434
1987	14 439	12 963	743	733
1988	17 298	15 423	327	1 548
Ebből:				
Szoftver	2 532	1 909	204	419
Adattermék	240	238	2	-
Gépi adatfeldolgozási szolgáltatások és szervezés	5 346	5 117	1	228
Kutatás és fejlesztés	1 029	759	79	191
Egyéb	8 151	7 400	41	710

26.3. AZ ÁLLAMI VÁLLALATOK ÉS A SZÖVETKEZETEK SZÁMÍTÁSTECHNIKAI BERUHÁZÁSAI

Év	Beruházások összesen	/folyó áron, millió Ft/			
		építés	belföldi gép	Ebből	
				rubel-	nem rubel-
		elszámolásu importgép			
1984	4 354	318	2 169	833	928
1985	4 077	203	2 175	714	885
1986	5 021	266	2 582	218	1 878
1987	5 883	179	3 197	282	2 118
1988	7 937	210	3 807	178	3 582

26.4. AZ ÁLLAMI VÁLLALATOK ÉS A SZÖVETKEZETEK SZÁMÍTÓGÉP-ÁLLOMÁNYA

Gépfajták	1975	1980	1985	1986 ^{a/}	1987	1988		
	darab						érték, millió Ft	
Mikró	61	300	16 587	36 857	62 893	88 173	20 262	
Kis	} teljesítményű számítógépek	356	775	2 952	1 625	1 799	12 762	
Közepes		130	194	249	297	339	337	13 331
Nagy		1	3	8	25	20	17	2 908
<i>Összesen</i>		<i>548</i>	<i>1 272</i>	<i>19 796</i>	<i>38 804</i>	<i>64 983</i>	<i>90 326</i>	
Lyukkártya és -szalagrendszerű gépek	4 726	5 955	4 321	1 743	1 527	1 432	260	
Mágneses adatrögzítők	357	2 339	3 577	3 838	3 759	4 059	957	
Adatátalakító berendezések	-	122	161	212	247	301	104	
Optikai mágneses bizonylat- és jelolvasók	4	13	19	39	102	164	41	
Egyéb adatrögzítő berendezések	-	142	1 717	4 454	4 799	4 563	951	
<i>Adatrögzítő és ellenőrző gépek</i>	<i>5 087</i>	<i>8 571</i>	<i>9 795</i>	<i>10 286</i>	<i>10 434</i>	<i>10 519</i>	<i>2 313</i>	
<i>Számítógép konfigurációba tartozó távadatfeldolgozó berendezések</i>	<i>216</i>	<i>1 279</i>	<i>8 810</i>	<i>12 915</i>	<i>15 165</i>	<i>17 945</i>	<i>2 922</i>	

a/ 1986-tól változott a számítógépek teljesítménykategória szerinti besorolása.

26.5. A SZÁMÍTÓGÉPEK MEGOSZLÁSA EREDET SZERINT AZ ÁLLAMI VÁLLALATOKNÁL ÉS A SZÖVETKEZETEKNEL

Eredet	1975	1980	1985	1986	1987	1988
Belföldi	44	47	29	23	29	30
Rubeleltszámolású	} import	21	21	12	7	3
Nem rubeleltszámolású		35	32	59	70	67
<i>Összesen</i>	<i>100</i>	<i>100</i>	<i>100</i>	<i>100</i>	<i>100</i>	<i>100</i>
Ebből: ESZR és MSZR ^{a/}	20	32	13	41	46	43
ESZR és MSZR kompatibilis ^{a/}	7	9	13	6	6	6
IBM PC kompatibilis	-	-	3	10	21	34

a/ Egységes Számítógép Rendszer és Mikró Számítógép Rendszer.

26.6. AZ ÁLLAMI VÁLLALATOK ÉS A SZÖVETKEZETEK SZÁMÍTÓGÉPEI TELJESÍTMÉNY ÉS GYÁRTÁSI ÉV SZERINT 1988

Teljesítmény- kategória	Kapacitás Kbyte	1	2	3	4-6	7-9	10 és több	<i>Összesen</i>
		éve gyártott gépek száma						
Mikró	12 283 405	35 043	20 883	16 436	14 410	952	449	<i>88 173</i>
Kis	} telje- sítme- nyű számító- gépek	1 309 954	386	182	278	489	246	<i>1 799</i>
Közepes		635 179	68	19	25	88	47	<i>90</i>
Nagy		35 364	-	-	2	6	7	<i>2</i>
<i>Összesen</i>	<i>14 283 902</i>	<i>35 497</i>	<i>21 084</i>	<i>16 741</i>	<i>14 993</i>	<i>1 252</i>	<i>759</i>	<i>90 326</i>

**26.7. AZ ÁLLAMI VÁLLALATOK ÉS A SZÖVETKEZETEK SZÁMÍTÁSTECHNIKAI TEVÉKENYSÉGE
NÉPGAZDASÁGI ÁGANKÉNT**

1988

Népgazdasági ág	Árbevétel folyó áron, millió Ft	Számítógép állomány					Számítás- technikai beruházás- ok, folyó áron, millió Ft
		belföldi	szocia- lista	nem szocia- lista	összesen	ebből mikró	
Ipar	710	4 039	781	11 679	16 499	15 775	1 491
Építőipar	97	652	118	1 914	2 684	2 618	239
Mezőgazdaság és erdőgazdálkodás	32	764	413	2 852	4 029	3 961	472
Közlekedés, posta és távközlés	7	1 235	102	2 947	4 284	4 116	575
Kereskedelem	414	1 230	396	3 442	5 068	4 846	804
Vizgazdálkodás	53	413	50	988	1 451	1 411	168
Egyéb anyagi tevékenység; személyi és gazdasági szolgáltatás	14 189	2 592	279	6 730	9 601	9 171	2 519
Egészségügyi, szociális és kulturális szolgáltatás	82	13 897	92	26 644	40 633	40 505	434
Közösségi, közigazgatási és egyéb szolgáltatások	1 714	2 072	92	3 913	6 077	5 770	1 235
<i>Összesen</i>	<i>17 298</i>	<i>28 894</i>	<i>2 323</i>	<i>61 109</i>	<i>90 326</i>	<i>88 173</i>	<i>7 937</i>

26.8. AZ ÁLLAMI VÁLLALATOK ÉS A SZÖVETKEZETEK TÁVADATFELDOLGOZÁSI HÁLÓZATA

1988

Népgazdasági ág	Összesen	Ebből				
		ipar	építőipar	közlekedés, posta és távközlés	egyéb anyagi tevékenység	közösségi, közigazga- tási és egyéb szol- gáltatások
A távadatfeldolgozási hálózat jellemezői						
<i>Hálózatok száma</i>	<i>658</i>	<i>184</i>	<i>35</i>	<i>38</i>	<i>82</i>	<i>88</i>
Ebből: saját felhasználásu közös felhasználásu	597 59	176 8	33 2	33 5	64 18	74 14
Lokális hálózat	483	132	30	21	48	58
Nagykiterjedésű hálózat	173	52	5	17	34	30
Vezetékes postai hálózat	273	77	12	19	35	41
Saját hálózat	192	49	17	12	30	22
Rádiófrekvenciás hálózat	9	5	-	-	-	-
Vegyes hálózat	28	9	1	-	11	3
Egyéb hálózat	154	44	5	7	6	22
Az átviteli utak átlagos sebessége, bit/sec	4 200	2 400	2 400	4 800	4 800	2 400

**26.9. SZÁMÍTÁSTECHNIKAI MUNKAKÖRBE FOGLALKOZTATOTTAK SZÁMA ÉS ÁTLAGBÉRE
(Állami vállalatok és szövetkezetek)**

Munkakörök	1975	1980	1985	1986	1987	1988	bruttó átlag- keresete, Ft/hó
	foglalkoztatottak száma						
<i>Összesen</i>	<i>10 925</i>	<i>18 040</i>	<i>21 662</i>	<i>22 530</i>	<i>23 716</i>	<i>26 200</i>	<i>9 957</i>
Ebből:							
számítástechnikai, szakmai irányító	590	1 090	1 435	1 555	1 659	1 712	20 887
rendszer-szervező	841	1 381	1 599	1 648	1 805	1 972	12 406
programozó	1 671	2 754	3 542	3 776	4 018	4 344	11 055
számítástechnikai műszaki	1 038	1 547	1 712	1 725	1 716	1 815	13 240
számítógéptermi gépkezelő	1 224	1 609	2 365	2 495	2 721	2 954	7 093
adat-irányító	2 961	4 156	4 863	5 078	5 235	5 880	6 031
lyukkártyagép-kezelő	295	113	51	65	62	97	5 054
táblaellenőr	470	577	594	568	589	633	7 801
kódoló	262	886	950	961	950	1 041	6 393

27. Közművelődés

27.1. A KÖNYVKIADÁS KIVÁNYFAJTÁK SZERINT

Év	Könyv	Füzet	Jegyzet	Külön- lenyomat	Zenemű, kotta	Térkép
Szám						
1970	4 793	445	9 942	7 012	569	35
1975	7 730	873	9 990	7 352	628	111
1980	8 241	1 013	9 842	5 026	1 289	77
1985	8 015	1 374	3 469	2 769	1 024	90
1986	8 206	1 651	3 053	2 747	872	101
1987	7 804	1 307	2 974	2 632	777	89
1988	7 562	1 059	2 632	2 520	976	103
Példányszám, 1000						
1970	46 981	10 809	4 909	943	1 385	948
1975	73 959	7 815	5 955	849	1 161	3 572
1980	94 710	9 590	6 743	628	1 880	1 286
1985	87 956	14 688	2 031	357	1 748	1 333
1986	95 564	17 294	2 196	341	1 504	1 815
1987	97 917	14 835	1 794	291	1 222	1 367
1988	99 334	14 131	1 587	308	1 679	1 505

27.2. A KIADOTT KÖNYVEK JELLEG SZERINT

Év	Tudományos	Ismeret- terjesztő	Szak- irodalom	Szép- irodalom	Ifjúsági és gyermek irodalom	Tankönyv	Egyéb	Összesen	100 000 lakosra jutó kiadott könyv
Szám									
1970	678	655	1 525	673	222	1 010	30	4 793	46
1975	1 033	1 359	3 056	700	278	1 253	51	7 730	73
1980	878	1 307	3 525	749	397	1 329	56	8 241	77
1985	559	1 274	3 549	827	330	1 387	89	8 015	75
1986	642	1 457	3 554	784	302	1 393	74	8 206	77
1987	806	1 259	3 023	850	309	1 503	54	7 804	74
1988	341	1 382	3 131	970	332	1 343	63	7 562	71
Százalékos megoszlás									
1970	14,2	13,7	31,8	14,0	4,6	21,1	0,6	100,0	-
1975	13,4	17,6	39,5	9,1	3,6	16,2	0,6	100,0	-
1980	10,6	15,9	42,8	9,1	4,8	16,1	0,7	100,0	-
1985	7,0	15,9	44,3	10,3	4,1	17,3	1,1	100,0	-
1986	7,8	17,8	43,3	9,5	3,7	17,0	0,9	100,0	-
1987	10,3	16,1	38,7	10,9	4,0	19,3	0,7	100,0	-
1988	4,5	18,3	41,4	12,8	4,4	17,8	0,8	100,0	-
Példányszám, 1000									
1970	1 274	11 098	3 331	10 907	4 382	15 836	153	46 981	454
1975	1 243	20 101	4 790	13 900	10 259	23 164	502	73 959	702
1980	929	24 247	8 287	17 683	17 327	25 676	561	94 710	884
1985	796	20 336	8 011	17 460	13 624	27 031	698	87 956	826
1986	783	26 652	7 501	17 291	12 692	29 846	799	95 564	899
1987	950	23 703	7 969	22 363	13 998	28 367	567	97 917	923
1988	486	25 183	7 064	26 698	11 452	27 665	786	99 334	937
Százalékos megoszlás									
1970	2,7	23,6	7,1	23,2	9,4	33,7	0,3	100,0	-
1975	1,7	27,2	6,4	18,8	13,9	31,3	0,7	100,0	-
1980	1,0	25,6	8,7	18,7	18,3	27,1	0,6	100,0	-
1985	0,9	23,1	9,1	19,9	15,5	30,7	0,8	100,0	-
1986	0,8	27,9	7,9	18,1	13,3	31,2	0,8	100,0	-
1987	1,0	24,2	8,1	22,8	14,3	29,0	0,6	100,0	-
1988	0,5	25,4	7,1	26,9	11,5	27,8	0,8	100,0	-

27.3. TUDOMÁNYOS, ISMERETTERJESZTŐ ÉS SZAKIRODALMI MŰVEK
(könyv, füzet)

Tárgykör /UNESCO szakrend szerint/	Szám				Példányszám, 1 000			
	1980	1985	1987	1988	1980	1985	1987	1988
Általános témájú	282	254	207	227	3 986	2 983	1 295	1 847
Filozófia, pszichológia	87	79	70	85	623	617	463	1 553
Valláskritika	11	32	30	29	225	296	558	214
Szociológia, statisztika	173	451	354	223	469	1 497	1 498	669
Államtudományok /politika, politikai gazdaságtan, közgazdaság/	639	670	593	568	6 931	5 565	7 380	6 920
Jog, közigazgatás	294	289	315	320	2 004	2 128	1 272	1 349
Honvédelem, hadtudomány	40	38	32	18	451	354	226	151
Nevelés	844	636	554	552	1 886	2 223	1 218	1 032
Kereskedelem, közlekedés	111	156	134	84	175	191	171	285
Néprajz	77	69	92	114	361	340	270	479
Matematika	99	81	98	74	181	425	319	288
Természettudományok	447	474	364	281	1 378	1 402	1 892	1 068
Orvostudomány, egészségügy	205	215	247	224	1 814	1 414	3 058	2 855
Műszaki, technika, ipar	1 026	984	878	623	2 666	2 536	2 410	2 245
Mezőgazdaság	312	308	265	234	1 385	2 026	1 107	975
Háztartás	37	99	86	96	1 182	4 428	3 561	3 498
Üzemszervezés	509	332	396	413	1 363	741	805	1 129
Művészetek	614	604	552	550	3 023	2 940	3 572	3 901
Sport, játék	99	100	104	124	1 243	1 352	1 701	2 148
Nyelvészet, nyelvtudomány	119	144	199	205	1 020	1 238	2 186	1 749
Irodalomtudomány	167	159	160	216	860	732	692	1 043
Földrajz, utazás	166	144	232	162	2 910	1 516	2 592	1 899
Történelem	250	291	268	343	2 210	2 748	3 343	4 475
<i>Összesen</i>	<i>6 608</i>	<i>6 609</i>	<i>6 230</i>	<i>5 765</i>	<i>38 346</i>	<i>39 692</i>	<i>41 589</i>	<i>41 772</i>

27.4. TANKÖNYVEK
(könyv, füzet)

Oktatási szint	Szám				Példányszám, 1 000			
	1980	1985	1987	1988	1980	1985	1987	1988
Alapfoku	324	314	275	292	19 647	21 537	19 775	20 189
Középfoku	535	811	957	908	6 336	7 704	9 565	8 935
Felsőfoku	99	193	176	127	621	362	334	261
Tanfolyami és egyéb	463	177	186	71	3 482	831	851	290
<i>Összesen</i>	<i>1 421</i>	<i>1 495</i>	<i>1 594</i>	<i>1 398</i>	<i>30 086</i>	<i>30 434</i>	<i>30 525</i>	<i>29 675</i>

27.5. SZÉPIRODALMI MŰVEK MŰFAJ ÉS ÍRÓK SZERINT

(könyv, füzet)

1988

	Verses mű, antológia	Regény, elbeszélés	Színmű, műsorfüzet	Egyéb széppróza	Összesen
A nem élő írók műveinek száma	65	144	10	45	264
példányszáma, 1 000	520	5 157	101	453	6 231
Az élő írók műveinek száma	154	408	20	150	732
példányszáma, 1 000	441	15 789	192	4 753	21 175
Összes művek száma	219	552	30	195	996
példányszáma, 1 000	961	20 946	293	5 206	27 406

27.6. A SZÉPIRODALMI MŰVEK MŰFAJ ÉS A SZERZŐ ÁLLAMPOLGÁRSÁGA SZERINT

(könyv, füzet)

1988

A szerző állam- polgársága	Verses mű, antológia		Regény, elbeszélés		Színmű, műsorfüzet		Egyéb széppróza		Összesen	
	szám	példány- szám, 1 000	szám	példány- szám, 1 000	szám	példány- szám, 1 000	szám	példány- szám, 1 000	szám	példány- szám, 1 000
Magyar	182	778	288	8 853	22	227	155	4 039	647	13 897
Amerikai /USA/	2	3	75	5 711	-	-	7	325	84	6 039
Angol	2	7	42	2 780	1	19	3	276	48	3 082
Csehszlovák	6	4	24	154	-	-	5	10	35	168
Francia	2	65	18	689	-	-	3	161	23	915
Lengyel	-	-	5	78	-	-	2	16	7	94
NDK	-	-	6	284	-	-	-	-	6	284
NSZK	-	-	11	541	-	-	4	52	15	593
Olasz	-	-	6	266	-	-	-	-	6	266
Szovjet	6	22	27	545	3	30	4	41	40	638
Román	3	4	15	23	1	1	1	9	20	37
Egyéb	16	78	35	1 022	3	16	11	277	65	1 393
Összesen	219	961	552	20 946	30	293	195	5 206	996	27 406

27.7. A SZÉPIRODALMI MŰVEK MEGOSZLÁSA MŰFAJ ÉS PÉLDÁNYSZÁM-KATEGÓRIA SZERINT

(könyv, füzet)

1988

Példányszám-kategóriák	Verses mű, antológia	Regény, elbeszélés	Színmű, műsorfüzet	Egyéb széppróza	Összesen
1 000 és kevesebb	31,5	3,3	16,7	7,7	10,7
1 001 - 2 000	32,0	8,5	20,0	6,2	13,6
2 001 - 3 000	10,0	7,2	3,3	6,2	7,5
3 001 - 5 000	9,6	8,9	20,0	7,7	9,1
5 001 - 10 000	7,3	13,0	16,7	17,4	12,8
10 001 - 20 000	4,1	11,1	10,0	13,8	10,0
20 001 - 50 000	4,6	18,1	10,0	25,6	16,4
50 001 - 100 000	0,9	19,4	3,3	11,8	13,4
100 000-nél több	0,0	10,5	0,0	3,6	6,5
Összesen	100,0	100,0	100,0	100,0	100,0

27.8. IFJÚSÁGI ÉS GYERMEKIRODALMI MŰVEK A SZERZŐ ÁLLAMPOLGÁRSÁGA SZERINT

(könyv,füzet)

1988

A szerző állampolgársága	6 éven aluliak részére		6-14 évesek részére		14 éven felüliek részére		Összesen	
	szám	példány-szám, 1 000	szám	példány-szám, 1 000	szám	példány-szám, 1 000	szám	példány-szám, 1 000
Magyar	78	2 918	147	5 641	41	959	266	9 518
Amerikai /USA/	-	-	7	300	4	220	11	520
Angol	2	100	10	358	3	131	15	589
Csehszlovák	1	47	3	12	1	9	5	68
Francia	1	116	4	321	5	114	10	551
Jugoszláv	-	-	-	-	-	-	-	-
Lengyel	-	-	5	104	1	26	6	130
NDK	2	19	3	79	-	-	5	98
NSZK	2	47	5	176	-	-	7	223
Szovjet	4	50	14	219	3	74	21	343
Román	1	58	6	31	-	-	7	89
Egyéb	12	883	19	647	4	109	35	1 639
<i>Összesen</i>	<i>103</i>	<i>4 238</i>	<i>223</i>	<i>7 888</i>	<i>62</i>	<i>1 642</i>	<i>388</i>	<i>13 768</i>

27.9. KÖNYVFORGALOM, KÖNYVKÉSZLETEK

Könyvforgalom, könyvkészlet	1975	1980	1985	1987	1988
<i>A könyvforgalom értéke összesen, millió Ft/a/</i>	<i>1 789</i>	<i>2 766</i>	<i>4 405</i>	<i>5 310</i>	<i>5 611</i>
Ebből: a lakosság vásárlása	1 465	2 263	3 745	4 613	4 825
Egy lakosra jutó évi könyv-vásárlás, Ft	139	211	352	435	455
A könyvek átlagára, Ft	19,20	24,80	39,70	43,10	64,40
Ebből: szépirodalom	31,70	41,80	45,70	52,40	64,50
tankönyv	6,80	6,80	9,30	9,80	9,70
szakmai és tudományos művek	35,20	51,10	82,50	99,10	105,90
Könyvkészletek értéke, millió Ft	799	1 439	2 209	2 843	2 845

a/ Könyvkiskereskedelmi és közvetlen lakossági forgalom.

27.10. KÖNYVTÁRAK

Könyvtárak, könyvállomány, olvasók	1970	1975	1980	1985	1987	1988
Tanácsai közművelődési könyvtárak						
Könyvtárak	5 293	5 069	4 915	4 644	4 503	4 410
Összes állomány, 1 000 könyvtári egység	17 725	23 039	30 475	37 342	39 445	40 261
Beiratkozott olvasók, 1 000	1 583	1 550	1 601	1 672	1 643	1 606
Kölcsönzött könyvtári egységek, 1 000	43 530	42 723	40 720	39 545	38 629	38 209
Szakszervezeti közművelődési könyvtárak						
Könyvtárak	3 958	3 213	5 583	5 003	4 546	4 321
Összes állomány, 1 000 könyvtári egység	6 991	8 519	10 179	12 063	12 363	12 317
Beiratkozott olvasók, 1 000	642	661	621	589	564	521
Kölcsönzött könyvtári egységek, 1 000	11 298	11 989	11 302	10 410	9 367	8 910
Iskolai könyvtárak						
Könyvtárak	6 027 ^{a/}	4 813 ^{a/}	4 263	3 908	3 913	3 931
Összes állomány, 1 000 könyvtári egység	9 888 ^{a/}	11 863 ^{a/}	17 561	23 080	25 433	26 006
Kölcsönzött könyvtári egységek, 1 000	..	4 885 ^{a/}	6 687	8 110	8 002	8 070

a/ A szakmunkásképző iskolák adatai nélkül.

27.11. IDŐSZAKI SAJTÓTERMÉKEK

Sajtótermékek, napilapok	1975	1980	1985	1987	1988
A sajtótermékek száma ^{a/}	896	1 648	1 707	1 721	1 855
Ebből: Napilapok	29	29	29	29	29
Folyóiratok	867	1 619	1 678	1 692	1 826
Ebből: heti- kétheti havi- } lapok	56 99 326	55 117 479	58 110 511	59 107 523	63 106 563
A sajtótermékek példányszáma, millió ^{a/}	1 249	1 385	1 410	1 453	1 465
Ebből: Napilapok	818	877	917	952	968
Folyóiratok	431	507	493	501	497
Ebből: heti- kétheti havi- } lapok	306 28 72	362 29 87	349 27 88	344 24 89	340 24 89

A napilapok néhány jellemzője

1 000 lakosra jutó átlagos megjelenési példányszám	253	267	281	291	296
1 000 árusított példányra jutó remittenda	58	86	94	69	79
Előfizetői példányszám a megjelenési példányszám %-ában	73,1	74,1	74,4	75,7	75,9

a/ 1980-tól az 5 000-en aluli példányban megjelent sajtótermékekkel együtt.

27.12. IDŐSZAKI SAJTÓTERMÉKEK TÁRGYKÖR SZERINT

Tárgykör /UNESCO szakrend szerint/	Szám				Példányszám, 1 000			
	1980	1985	1987	1988	1980	1985	1987	1988
Általános témájú	93	88	89	87	133 765	127 394	122 722	115 100
Filozófia, pszichológia	6	8	8	9	116	106	116	107
Szociológia, statisztika	14	16	15	17	174	225	227	230
Politika, közgazdaság	112	120	130	137	896 903	922 130	964 990	980 415
Jog, közigazgatás	62	63	60	70	13 137	10 845	12 117	13 475
Nevelés	58	45	42	49	3 219	2 953	3 357	2 935
Néprajz	2	2	2	2	6	4	5	0
Nyelvészet, nyelvtudomány	15	13	13	13	646	77	76	57
Matematika	11	11	10	12	105	27	23	21
Természettudományok	38	43	41	46	755	1 325	1 655	2 438
Orvostudomány, egészségügy	61	62	63	66	11 741	12 676	12 323	11 850
Műszaki, technika, ipar	169	158	157	168	6 928	6 478	5 934	5 650
Mezőgazdaság	55	56	60	64	7 545	7 424	10 347	7 748
Háztartás	3	3	3	6	4 140	4 615	5 684	5 817
Üzemszervezés, kereskedelem, közlekedés	79	80	72	76	16 998	23 349	27 201	28 671
Művészetek	36	34	35	36	6 239	5 014	4 206	3 920
Sport, játékok	42	41	46	50	153 824	167 433	169 019	179 058
Irodalom	34	36	35	34	14 241	13 550	14 687	11 754
Földrajz, utazás	6	3	3	4	201	41	37	33
Történelem	10	12	13	13	239	310	312	255
Ifjúsági és gyermeklapok	17	14	17	19	19 787	19 979	18 403	15 745
Humoros lapok	4	4	4	4	62 473	52 407	47 622	46 624
Egyetemi és iskolai lapok	108	115	113	116	808	1 309	720	821
Üzemi lapok	597	664	673	739	22 684	21 756	22 613	23 564
Egyéb lapok	16	16	17	18	8 207	8 693	8 545	8 818
<i>Összesen</i>	<i>1 648</i>	<i>1 707</i>	<i>1 721</i>	<i>1 855</i>	<i>1 384 881</i>	<i>1 410 120</i>	<i>1 452 941</i>	<i>1 465 106</i>

27.13. MOZIK

	1970	1975	1980	1985	1987	1988
<i>Mozik</i>	3 879	3 595	3 624	3 745	3 279	2 943
Budapesten	154	154	209	257	259	129
A többi városban	419	456	595	700	656	574
Községekben	3 243	2 918	2 727	2 648	2 222	2 110
Vándormozi	63	67	93	140	142	130
Mozival ellátott települések az összes település %-ában	92,1	83,5	83,2	76,5	69,9	66,4
Az összes mozi közül szélesvásznú	2 605	2 842	3 080	3 334	3 098	2 859
Normálfilmes mozik	1 043	1 088	1 150	1 120	1 073	1 048
Keskenyfilmes mozik	2 836	2 507	2 474	2 625	2 206	1 895
<i>Férőhelyek, 1 000</i>	608	562	559	558	506	462
Budapesten	64	59	62	62	61	47
A többi városban	103	113	135	149	142	133
Községekben	441	390	362	347	303	282
<i>Előadások, 1 000</i>	754	726	703	700	589	561
Budapesten	118	112	108	117	105	96
A többi városban	143	172	196	223	210	203
Községekben	493	442	399	360	274	262
<i>Látogatások, millió</i>	80	74	61	70	56	51
Budapesten	25	20	17	18	15	13
A többi városban	24	26	24	30	25	23
Községekben	31	28	20	22	16	15
1 000 lakosra jutó látogatások	7 719	7 061	5 668	6 590	5 261	4 787
A magyar filmet látogatók aránya, %	18,5	15,5	18,0	20,0	20,2	17,7
Egy látogatóra jutó jegybevétel, Ft	4,84	5,22	8,21	11,82	17,97	21,25
A mozik kihasználtsága, % /látogatótságon alapján/	41,5	39,5	34,7	42,1	38,4	36,3

27.14. FILMKÜLFORGALOM, BEMUTATOTT JÁTÉKFILMEK

Év, ország	Behozott			Kivitt			A mozikban bemutatott játékfilmek
	játékfilmek /filmeladások/						
	mozi	televízió	video	mozi	televízió	video	
1980	184	-	-	235	91	-	220
1985	171	4	11	134	67	4	196
1986	170	6	71	143	77	33	193
1987	139	99	68	129	173	128	204
1988	134	55	186	73	153	99	215

Ezek közül:

Bulgária	3	3	3	4	5	4	4
Csehszlovákia	9	9	-	2	7	4	11
Egyesült Királyság	12	-	25	11	3	3	12
Franciaország	9	1	36	3	10	6	19
Jugoszlávia	3	3	-	1	1	-	4
Lengyelország	10	10	10	1	6	1	9
Magyarország	-	-	-	-	-	-	35
Német Demokratikus Köztársaság	7	5	5	-	-	-	5
Német Szövetségi Köztársaság	1	-	3	-	2	2	4
Olaszország	6	1	32	8	9	4	10
Románia	3	3	3	-	-	-	4
Szovjetunió	18	18	18	5	5	5	28
Amerikai Egyesült Államok	39	-	20	2	2	24	37
Kuba	1	1	1	-	-	-	1
Japán	4	-	20	4	4	5	4

27.15. A BEMUTATÁSRA ELKÉSZÜLT FILMEK SZÁMA

Év	Nagyjátékfilmek ^{a/}		Kisjátékfilmek		Híradó, dokumentum és egyéb filmek		Szinkronizált filmek	
	darab	1 000 m	darab	1 000 m	darab	1 000 m	darab	1 000 m
1970	46	95	100	39	392	142	281	484
1975	37	83	127	48	356	108	399	460
1980	30	74	107	51	638	119	586	749
1985	21	54	120	54	431	97	649	884
1986 ^{b/}	23	57	121	60	508	88	633	641
1987 ^{b/}	32	77	106	37	381	95	679	644
1988 ^{b/}	40	96	161	70	190	28	692	522
Ebből:								
TV részére	2	3	153	68	-	-	635	396

a/ Az 1 500 m-en felüli TV-filmekkel együtt. - b/ A felsoroltakon kívül video technikával 5 db nagyjáték- és 214 db kisfilm készült. A képmagnón rögzített "TV-TR" filmek száma 6 db.

27.16. SZÍNHÁZAK

	1970	1975	1980	1985	1987	1988
<i>Színházak</i>	34	34	33	41	41	41
Budapesten	20	20	19	22	22	22
A többi városban	14	14	14	19	19	19
Színházak által látogatott községek az összes község %-ában	21,6	14,9	9,7	8,8	8,6	7,9
<i>Férőhelyek^{a/}, 1 000</i>	20	21	21	25	24	23
Budapesten	12	13	12	14	14	13
A többi városban	8	8	9	11	10	10
<i>Allandó főfoglalkozású dolgozók</i>	..	5 142 ^{b/}	5 420	6 015	6 155	6 171
Budapesten	..	3 184 ^{b/}	3 243	3 468	3 502	3 395
A többi városban	..	1 958 ^{b/}	2 177	2 547	2 653	2 776
<i>Előadások</i>	11 991	12 022	11 520	13 082	13 082	12 319
Budapesten	5 049	5 231	5 738	7 098	7 089	6 613
A többi városban	4 229	4 848	4 798	5 208	5 354	5 148
Községekben	2 713	1 943	984	776	639	558
<i>Látogatások, 1 000</i>	5 591	6 243	5 635	6 072	5 868	5 717
Budapesten	2 964	3 211	3 316	3 770	3 644	3 556
A többi városban	1 837	2 407	2 063	2 108	2 074	2 034
Községekben	790	625	256	194	150	127
1 000 lakosra jutó színházlátogatások	541	593	526	570	553	539
Egy fizető látogatóra jutó jegybevétel, Ft	19,30	16,50	26,00	47,40	59,70	69,40

a/ Az átépítés alatt levő színházak férőhelyei nélkül. - b/ 1977.

27.17. A SZÍNHÁZAK MŰSORÁN SZEREPLŐ DARABOK MŰFAJ SZERINT 1988

Műfaj	Műsorán szereplő darabok		Előadások	Látogatások, 1 000	Ezek közül		
	összesen	ebből magyar szerzők művei			Budapesten	a többi városban	községekben
Próza	290	111	5 340	2 182	1 320	849	13
Zenés vígjáték, operett, musical	77	43	2 245	1 361	775	574	12
Opera, dalmű, balett	144	32	921	1 012	822	186	4
Bábdarab	72	40	1 809	458	208	178	72
Gyermekdarab	28	17	960	380	173	192	15
Irodalmi műsor	44	..	328	52	42	9	1
Kabaré és vegyes műsor	47	..	716	272	216	46	10
<i>Összesen</i>	702	..	12 319	5 717	3 556	2 034	127

27.18. A SZÍNHÁZAK RÉSZLETES ADATAI*
1988

A színház neve	A színház befogadó-képessége, fő	A színházak műsorán szereplő darabok száma ^{a/}	Ebből		Az előadások száma	A látogatások száma, 1 000
			magyar szerzők művei	külföldi szerzők művei		
Budapesti színházak						
Állami Operaház	1 261	47	13	34	248	282
Erkel Színház	2 206	31	5	26	262	532
Nemzeti Színház	671	13	8	5	226	168
Várszínház ^{b/}	342	23	9	13	290	72
Népszínház ^{b/}	403	56	21	11	997	288
Rock Színház	-	7	3	3	88	71
Játékszin	280	10	7	1	127	31
Madách Színház	811	8	3	5	286	235
Madách Színház Kamaraszínháza	390	11	3	7	416	165
Katona József Színház	353	13	1	10	259	98
Thália Színház ^{b/}	741	33	7	17	457	194
Vígszínház	1 079	10	3	6	260	279
Pesti Színház	544	13	5	8	296	149
József Attila Színház ^{b/}	663	21	5	12	310	124
Fővárosi Operett Színház ^{b/}	1 063	21	10	7	376	305
Mikroszkóp Színpad	162	11	1	1	344	85
Vidám Színpad ^{b/}	668	18	5	8	490	195
Radnóti Miklós Színpad	230	17	4	8	303	69
Arany János Színház	-	10	5	5	278	141
Állami Bábszínház	356	25	13	12	313	108
Állami Bábszínház Tájéközpontja	223	29	19	10	1 131	263
Ódry Színpad ^{b/}	341	13	5	8	61	19
Reflektor Színpad	200	4	1	3	70	14
Vidéki színházak						
Jókai Színház, Békéscsaba ^{b/}	485	14	5	9	256	91
Csokonai Színház, Debrecen ^{b/}	968	28	10	14	323	129
Gárdonyi Géza Színház, Eger ^{b/}	725	23	8	14	305	105
Kisfaludy Színház, Győr ^{b/}	791	17	6	10	236	145
Kamaraszínház, Győr	499	4	2	2	77	32
Győri Balett, Győr	-	8	-	8	49	42
Csiky Gergely Színház, Kaposvár ^{b/}	612	15	4	10	216	81
Katona József Színház, Kecskemét ^{b/}	723	27	17	10	431	135
Nemzeti Színház, Miskolc ^{b/}	835	15	1	8	257	117
Kamaraszínház, Miskolc	156	6	3	3	41	5
Móricz Zsigmond Színház, Nyíregyháza ^{b/}	575	24	10	12	270	106
Nemzeti Színház Kamaraszínháza, Pécs ^{b/}	461	25	7	16	331	75
Bóbita Bábszínház, Pécs ^{b/}	231	7	3	4	183	48
Nemzeti Színház, Szeged ^{b/}	755	25	7	17	164	96
Kisszínház, Szeged	368	12	2	10	155	56
Szigligeti Színház, Szolnok ^{b/}	657	15	9	5	276	131
Petőfi Színház, Veszprém ^{b/}	505	15	9	6	299	114
Hevesi Sándor Színház, Zalaegerszeg	534	20	6	13	280	110
Nyári szabadtéri játékok						
Szegedi Szabadtéri Játékok	..	8	4	3	21	77
Hild Udvar, Budapest	..	5	3	2	56	39
Budapesti Szabadtéri Színpadok	..	15	2	13	24	24
Várszínház, Gyula	..	11	9	1	34	14
Szentendrei Teátrum	..	2	1	1	15	11
Miskolci Nyári Játékok	..	6	2	3	16	8
Agria Játékszin, Eger	..	2	-	2	13	8
Körszínház, Budapest	..	2	-	2	20	6
Pécsi Nyári Színház	..	4	1	2	19	3
Egyéb Szabadtéri Játékok	..	15	8	7	64	22

* Az előadások és látogatások számában szerepelnek azok az előadások is, amelyeket nem a színház épületében tartottak.

a/ Beleértve a vegyes szórakoztató műsorokat is. - b/ Studió színpadok adataival együtt.

27.19. HANGLEMEZFORGALOM

Év	A kiadott		Komoly- zenei	Könnyű- zenei	A behozott	A kivitt
	hanglemezek példány- száma, 1 000 darab ^{a/}	műsoros kazetták, 1 000 darab				
			lemezek az összes lemezek százalékában	hanglemezek, 1 000 darab		
1970	2 837	-	15,0	74,4	234	499
1975	3 411	18	28,8	67,2	1 102	792
1980	7 709	534	18,1	72,3	1 137	1 428
1985	7 774	2 525	19,4	68,8	1 321	1 766
1986	7 085	3 006	20,1	71,4	1 556	2 111
1987	6 696	4 018	26,8	63,9	1 109	1 701
1988	4 973	4 387	32,9	60,8	986	1 643

a/ A Colorvox, Cityvox, fólia lemezek nélkül.

27.20. HANGVERSENY ÉS EGYÉB MŰSOR*

Év, műfaj	Előadások				Látogatások, 1 000			
	Buda- pesten	a többi városban	közsé- gekben	összesen	Buda- pesten	a többi városban	közsé- gekben	összesen
Országos Filharmónia								
1970	458	886	696	2 040	322	326	180	828
1975	479	1 145	700	2 324	406	434	194	1 034
1980	582	1 382	541	2 505	472	568	165	1 205
1985	581	1 366	474	2 421	423	549	139	1 111
1986	547	1 432	448	2 427	413	557	131	1 101
1987	481	1 306	355	2 142	370	512	105	987
1988	434	1 196	361	1 991	355	450	105	910
Ebből:								
oratórium	22	24	1	47	23	14	2	39
zenekari hangverseny	165	393	81	639	174	168	25	367
énekkari hangverseny	9	7	3	19	5	2	1	8
kamarazene	53	84	5	142	27	21	0	48
hangszerszóló, ária és dalest	103	594	237	934	66	216	67	349
vegyes	82	94	34	210	60	29	10	99
Országos Rendező Iroda								
1970	306	717	188	1 211	188	386	93	667
1975	2 243	1 372	673	4 288	613	550	215	1 378
1980	4 385	1 912	457	6 754	1 076	734	178	1 988
1985	4 117	1 205	381	5 703	1 141	473	129	1 743
1986	4 056	940	444	5 440	1 038	482	132	1 652
1987	4 868	2 506	913	8 287	1 446	727	214	2 387
1988	6 110	2 705	1 124	9 939	1 213	534	237	1 984
Ebből:								
könnyűzenei hangverseny	38	206	29	273	87	159	18	264
folklór műsor	694	-	170	864	139	-	17	156
irodalmi, zenés irodalmi műsor	413	48	64	525	80	19	21	120
vendéglátóipari műsor	4 475	2 101	682	7 258	542	173	104	819
reklám, propaganda és vegyes műsor	490	350	179	1 019	365	183	77	625

* Az Országos Filharmónia és az Országos Rendező Iroda saját rendezvényei, a más szervek részére engedélyezett műsorok nélkül.

27.21. NÉPI EGYÜTTESEK

	1970	1975	1980	1985	1987	1988
Előadások						
Állami Népi Együttes	91	94	93	92	72	96
Állami Budapest Táncegyüttes	121	100	120	101	100	101
Látogatások /belföldön/						
Állami Népi Együttes	51 456	60 555	74 938	50 881	45 036	50 234
Állami Budapest Táncegyüttes	43 103	29 831	54 419	48 208	43 653	37 221
Külföldön tartott előadások						
Állami Népi Együttes	13	18	49	45	69	50
Állami Budapest Táncegyüttes	54	93	-	20	13	2

27.22. SZÓRAKOZTATÓ EGYÉB MŰSOROK

	1970	1975	1980	1985	1987	1988
Cirkusz-társulatok	3	4	5	6	5	3
Előadások	593	1 211	1 194	900	744	895
Ebből: Budapesten	508	916	477	512	436	493
A többi városban	78	233	629	337	245	311
Községekben	7	62	88	51	63	91
Látogatógatások, 1 000 fő	287	1 272	1 372	929	845	794
Ebből: Budapesten	222	965	729	675	618	608
A többi városban	60	260	602	237	207	161
Községekben	5	47	41	17	20	25

27.23. MŰVELŐDÉSI OTTHONOK, TUDOMÁNYOS ISMERETTERJESZTŐ TÁRSULAT

	1970	1975	1980	1985	1987	1988
Művelődési otthonok						
Otthonok száma	3 656	2 805	2 554	2 497	2 549	2 485
Ismeretterjesztő előadások ^{a/}	77 853	84 545	83 266	68 738	53 229	44 054
résztevők, 1 000 fő	3 748	3 960	3 589	3 038	2 356	2 049
Műsoros estek ^{a/}	28 296	32 069	33 103	37 597	30 807	29 255
résztevők, 1 000 fő	6 499	7 356	8 017	8 378	7 485	6 745
Alkotó művelődési közösségek	12 697	7 733	7 135
tagjainak száma, 1 000 fő	288	165	156
Klubok	3 860	5 133	5 717	6 268	6 191	5 914
tagjainak száma, 1 000 fő	..	220	237	260	250	264
Tudományos Ismeretterjesztő Társulat						
Előadások	99 373	103 438	124 047	121 503	..	116 930
résztevők, 1 000 fő	4 496	4 560	5 324	5 314	..	3 921
Tanfolyamok	1 392	3 203	5 110	8 312	..	7 297
beiratkozott hallgatók, 1 000 fő	27	74	113	163	..	144
Egyéb rendezvények résztvevői, 1 000 fő	409	1 099	1 064	1 679	..	945
TIT tagok összesen	19 865	22 851	23 838	29 551	..	29 527

a/ Csak a művelődési otthonok által szervezett rendezvények adatai.

27.24. MŰZEUMOK, KIÁLLÍTÁSOK

Év, terület	Múzeumok	Kiállítások		Látogatók, 1 000		1 000 lakosra jutó múzeum- látogatás
		múzeumokban	egyéb helyeken ^{a/}	múzeumokban	egyéb helyeken ^{a/}	
1980	487	2 073	86	16 217	943	1 514
1985	630	2 096	1 486	19 360	3 704	1 818
1986	661	2 139	1 562	19 572	3 672	1 841
1987	710	2 163	1 584	20 066	3 035	1 891
1988	734	2 198	1 509	18 335	2 505	1 730
Ebből: Budapesten	87	495	67	4 479	397	2 123
A többi városban	362	1 247	1 153	9 591	1 799	2 296
Községekben	285	456	289	4 265	309	990

a/ 1980-ig csak a Múcsarnok, 1981-től az egyéb szervek hivatásos képző-, ipar- és fotóművészeti kiállításai.

27.25. RÁDIÓ

	1970	1975	1980	1985	1987	1988
Berendezések						
Rádióadók, darab	41	57	61	61	65	70
Ebből: műsorszóró adók, darab	24	39	49	51	56	61
Rádióadók teljesítőképessége, kW	1 287	1 937	3 563	3 881	4 621	4 733
Ebből: műsorszóró adók, kW	1 052	1 665	3 412	3 756	4 521	4 633
Műsorvételi lehetőség az ország területén, az esti órákban, %						
Kossuth műsor	66	80	97	93	93	93
Petőfi műsor	68	84	80	90	90	90
Bartók műsor mono sztereó	26 -	65 -	84 52	93 67	93 67	93 67
Műsoridő, óra						
Összes	15 970	17 510	19 760	21 564	22 341	26 885
Heti átlagos	307	337	380	414	428	431

27.26. TELEVÍZIÓ

	1970	1975	1980	1985	1987	1988
Berendezések						
Televízió főadók, darab	9	13	16	22	22	23
Televízió átjátszó adók darab	3	9	48	87	114	122
Televízió adók teljesítőképessége képteljesítmény, kW	102	144	241	298	302	319
hangteljesítmény, kW	21	30	24	30	30	32
Műsorvételi lehetőség az ország területén, az esti órákban, %						
I. műsor	82	87	91	93	93	93
II. műsor	3	33	54	78	82	82
Műsoridő, óra^{a)}						
Összes	2 670	3 505	4 535	4 963	5 265	5 691
Heti átlagos	51	67	87	95	101	121
Televízió-előfizetések száma, 1000						
Budapesten	460	552	597	618	616	588
A többi városban	539	755	960	1 072	1 160	1 168
Községekben	770	1 083	1 209	1 221	1 182	1 184
<i>Összesen</i>	<i>1 769</i>	<i>2 390</i>	<i>2 766</i>	<i>2 911</i>	<i>2 958</i>	<i>2 940</i>

a/ Tiszta műsoridő, szünet, műsorkitöltés nélkül.

27.27. RÁDIÓ ÉS TELEVÍZIÓ MŰSOROK MŰSORTÍPUS SZERINT
1988

Műsortípus	Rádió műsoridő ^{a/}			Televízió műsoridő		
	összesen, óra	megoszlása, %	a hazai gyártású műsor aránya, %	összesen, óra	megoszlása, %	a hazai gyártású műsor aránya, %
Tájékoztató műsorok	1 955	7,3	98,5	1 333	23,3	98,6
Ebből: hírek, kommentárok	1 075	0,4	100,0	947	16,6	100,0
Oktató műsorok	1 529	5,7	97,6	180	3,2	100,0
Ebből: iskolai oktatáshoz kapcsolt műsorok	1 000	3,7	96,3	167	2,9	100,0
Kulturális programok	1 519	5,6	100,0	356	6,3	100,0
Ebből: kulturális témával foglalkozó előadások	1 417	5,2	100,0	147	2,6	100,0
kulturális ismertető műsorok	102	0,4	100,0	209	3,7	100,0
Szórakoztató műsorok	16 888	62,8	88,5	2 923	51,3	61,3
Ebből: filmvetítések	-	-	-	851	15,0	7,9
színházi műsorok, közvetítések	967	3,6	100,0	37	0,7	100,0
zenei műsorok, közvetítések	15 051	56,0	88,2	133	2,3	87,2
sportműsorok, közvetítések	437	1,6	61,3	554	9,7	41,3
Reklámtevékenységek, hirdetések	229	0,9	100,0	191	3,4	100,0
Vallásos műsorok	33	0,1	100,0	4	0,1	100,0
Egyéb /be nem sorolható/ műsorok	4 732	17,6	100,0	704	12,4	100,0
<i>Műsoridő összesen</i>	<i>26 885</i>	<i>100,0</i>	<i>92,5</i>	<i>5 691</i>	<i>100,0</i>	<i>79,8</i>

a/ A körzeti adók műsoraival együtt.

27.28. A KÖLTSÉGVETÉS KULTURÁLIS KIADÁSAI

	Folyó áron, millió Ft			Százalékos megoszlás			1988. év az 1987. év %-ában ^{a/}
	1985	1987	1988	1985	1987	1988	
Közművelődési feladatok	7 855	9 428	10 473	71,3	71,5	71,5	111,1
Ebből: Rádió, TV, hír- és képszolgáltatás	3 520	4 268	4 481	32,0	32,3	30,6	105,0
Könyvtárak	1 361	1 559	1 876	12,4	11,8	12,8	120,3
Művelődési otthonok	1 475	1 768	2 070	13,4	13,4	14,1	117,1
Múzeumok	776	943	1 125	7,0	7,1	7,7	119,3
Művészeti feladatok	1 927	2 382	2 592	17,5	18,0	17,7	108,8
Ebből: Színházak és szabadtéri színpadok	1 061	1 334	1 535	9,6	10,1	10,5	115,1
Zenei intézmények	463	543	614	4,2	4,1	4,2	113,1
Egyéb kulturális tevékenység	1 233	1 384	1 586	11,2	10,5	10,8	114,6
<i>Kulturális szolgáltatás összesen</i>	<i>11 015</i>	<i>13 194</i>	<i>14 651^{b/}</i>	<i>100,0</i>	<i>100,0</i>	<i>100,0</i>	<i>111,0</i>

a/ Folyó áron számítva. - b/ Ezen kívül kulturális intézmények felújítására és nagyjavításokra 1 015 millió Ft-ot fordítottak.

28. Igazságszolgáltatás

28.1. A KÖZVÁDÁS BŰNCSELEKMÉNYEK FŐBB ADATAI

Bűncselekmények, elkövetők, elítéltek	1970	1980	1987	1988
Ismertté vált közvadás bűncselekmények	122 289	130 470	188 397	185 344
Ebből: Budapesten	35 399	38 259	54 017	50 965
a többi városban	41 824	53 336	80 829	80 274
községekben	44 748	38 549	52 890	53 758
Ismertté vált elkövetők	84 863	77 154	97 645	87 857
Ismertté vált bűnelkövetők	66 677	72 880	92 643	82 329
Ebből: felnőttek	58 363	66 345	82 756	73 662
fiatalkorúak	8 314	6 535	9 887	8 667
Jogerősen elítéltek	46 330	56 334	66 337	66 026
A jogerősen elítéltek közül büntetett előéletűek	16 284	15 067	22 464	23 153
az elítéltek %-ában	35,1	26,7	33,9	35,1
A jogerősen elítéltek közül, akiknek cselekménye alkoholfogyasztással volt összefüggésben az elítéltek %-ában	17 683 38,2	21 694 38,5	25 213 38,0	24 676 37,4

28.2. A VÁDLOTTAK SZÁMA A JOGERŐSEN BEFEJEZETT ÜGYEKBEN A BÍRÓSÁGI ELJÁRÁS EREDMÉNYE SZERINT

A bírósági eljárás eredménye	1970	1980	1987	1988
Felnőttek				
Elítélés	46 036	55 300	61 936	61 977
Ebből: közvadás bűncselekmények	41 388	51 721	59 682	59 806
magánvadás bűncselekmények	4 648	3 579	2 254	2 171
Felmentés	2 803	2 515	2 147	2 330
Ebből: közvadás bűncselekmények	1 597	1 248	1 386	1 483
magánvadás bűncselekmények	1 206	1 267	761	847
Eljárás megszüntetése	53 125 ^{a/}	21 608	16 445	16 124
Ebből: közvadás bűncselekmények	10 739	1 132	2 084	2 379
magánvadás bűncselekmények	42 386	20 476	14 361	13 745
Ebből: tárgyalás kitűzése előtt	30 504	16 151	11 713	11 232
<i>Összesen</i>	101 964	79 423	80 528	80 431
Ebből: közvadás bűncselekmények	53 724	54 101	63 152	63 668
magánvadás bűncselekmények	48 240	25 322	17 376	16 763
Fiatalkorúak				
Elítélés	4 942	4 613	6 655	6 220
Felmentés	79	53	77	75
Eljárás megszüntetése	76 ^{a/}	138	243	254
<i>Összesen</i>	5 097	4 804	6 975	6 549

Megjegyzés: A katonai bíróságok hatáskörébe tartozó ügyek e fejezetben nem szerepelnek.

a/ Közkegyelemben részesültekkel együtt.

28.3. BÜNTETÉSVÉGREHAJTÁSI INTÉZETEKBE LÉVŐK SZÁMA

	1985	1986	1987	1988	Ebből	
					férfi	nő
Előzetesen letartóztatottak	3 958	3 834	3 131	2 829	2 635	194
Elítéltek	15 481	16 060	15 950	15 078	13 929	1 149
Szigorított őrizetesek	587	471	380	325	310	15
Szigorított javító-nevelő munkára ítélték	260	743	637	605	508	97
Kényszergyógykezelt beutaltak	250	231	225	223	202	21
Munkaterápiás kezelésre beutaltak	578	630	574	525	472	53
Elzárásra utaltak	1 902	1 709	1 646	1 236	1 107	129
<i>Összesen</i>	<i>23 016</i>	<i>23 678</i>	<i>22 543</i>	<i>20 821</i>	<i>19 163</i>	<i>1 658</i>

28.4. AZ ISMERTTÉ VÁLT KÖZVÁDAS BŰNCSELEKMÉNYEK ÉS ELKÖVETŐIK BŰNCSELEKMÉNYENKÉNT 1988

Bűncselekmények	Ismertté vált bűncselekmények		Ismertté vált elkövetők	
	<i>Összesen</i>	ebből az elkövető kilétét nem sikerült megállapítani	<i>Összesen</i>	ebből bűnelkövető
Az állam és az emberiség elleni	17	9	21	21
Ebből: Izgatás	15	9	20	20
A személy elleni	10 605	1 091	8 068	7 495
Ebből: Emberölés	206	1	223	221
Emberölés kísérlete	192	9	195	189
Gondatlan emberölés	25	-	27	25
Súlyos testi sértés /szándékos/	5 535	675	4 813	4 539
Könnyű testi sértés	1 724	103	503	385
Foglalkozás körében elkövetett veszélyeztetés	242	7	283	281
A közlekedési	18 856	211	17 565	17 471
Ebből: Közúti baleset gondatlan okozása	4 615	81	4 526	4 498
Ebből: Halált okozó	583	8	577	576
Ittas járművezetés	13 275	23	12 297	12 278
Ebből: Halált okozó	98	-	98	98
Súlyos testi sértést okozó	449	1	423	421
A házasság, a család, az ifjúság és a nemi erkölcs elleni	9 207	246	7 903	7 523
Ebből: Kiskorú veszélyeztetése	830	7	389	386
Tartás elmulasztása	6 860	7	6 416	6 140
Erőszakos közöszlés	438	83	379	357
Szemérem elleni erőszak	283	70	129	129
Üzletszerű kéjelgés	88	-	48	47
Az államigazgatás, az igazságszolgáltatás és a közelet tisztasága elleni	4 422	67	3 287	3 227
Ebből: Hivatalos személy elleni erőszak	846	27	826	802
A közrend elleni	13 249	788	7 924	7 659
Ebből: Közveszélyes munkakerülés	1 774	2	935	924
Garázdaság	3 268	254	3 949	3 821
A gazdasági	6 025	76	5 367	5 310
Ebből: Üzérkedés	367	6	357	354
Devizagazdálkodás megsértése	4 116	45	3 773	3 734
Csempészet és vámorgazdaság	1 167	12	952	946
A társadalmi tulajdont károsító vagyon elleni	31 711	14 479	16 604	15 193
Ebből: Lopás	25 734	13 569	11 870	10 824
Sikkasztás	1 551	62	1 619	1 602
Csalás	1 247	85	952	938
Rablás	27	6	24	24
Rongálás	1 457	640	740	458
Orgazdaság	825	13	706	684
Jármű önkényes elvétele	347	76	191	179
A személyek javait károsító vagyon elleni	91 252	51 434	21 118	18 430
Ebből: Lopás	76 393	47 729	15 395	13 151
Sikkasztás	981	52	490	476
Csalás	4 314	145	691	679
Rablás	1 512	563	1 212	1 101
Rongálás	2 179	1 191	624	471
Orgazdaság	918	25	708	679
Jármű önkényes elvétele	4 352	1 497	1 629	1 528
<i>Összesen</i>	<i>185 344</i>	<i>68 401</i>	<i>87 857</i>	<i>82 329</i>

28.5. A JOGERŐSEN ELÍTÉLT FELNŐTTEK A KISZABOTT BÜNTETÉS SZERINT
1988

Sor- szám	Bűncselekmények	Halál- büntetés	Szabadságvesztés				
			6 hónapot meg nem haladó	6-12 hónap	1-2 év	2-5 év	5 éven felül
1.	Közvédas bűncselekmények	3	7 010	10 257	3 284	1 796	416
2.	Az állam és az emberiség elleni	-	-	2	1	1	-
3.	Ebből: Izgatás	-	-	2	1	1	-
4.	A személy elleni	3	843	1 430	438	300	173
5.	Ebből: Emberölés	3	-	1	6	23	106
6.	Emberölés kísérlete	-	-	2	25	78	45
7.	Gondatlan emberölés	-	3	13	3	2	-
8.	Súlyos testi sértés /szándékos/	-	649	1 144	362	186	22
9.	Könnyű testi sértés	-	15	14	5	1	-
10.	Poglalkozás körében elkövetett veszélyeztetés	-	15	41	9	1	-
11.	A közlekedési	-	712	1 017	182	45	2
12.	Ebből: Közúti baleset gondat- lan okozása	-	99	429	89	5	-
13.	Ebből: Halált okozó	-	8	342	86	5	-
14.	Ittas járművezetés	-	576	493	80	39	2
15.	Ebből: Halált okozó	-	-	5	31	37	2
16.	Súlyos testi sértést okozó	-	52	277	47	1	-
17.	A házasság, a család, az ifjúság és a nemi erkölcs elleni	-	945	1 050	191	192	56
18.	Ebből: Kiskorú veszélyeztetése	-	69	185	40	3	-
19.	Tartás elmulasztása	-	838	738	14	-	-
20.	Erőszakos közöszülés	-	-	17	59	132	53
21.	Szemérem elleni erőszak	-	3	33	36	27	1
22.	Üzletszerű kéjelgés	-	3	8	1	-	-
23.	Az államigazgatás, az igazság- szolgáltatás és a közélet tisztasága elleni	-	319	644	167	50	-
24.	Ebből: Hivatalos személy elleni erőszak	-	116	337	84	27	-
25.	A közrend elleni	-	972	1 281	194	20	1
26.	Ebből: Közveszélyes munka- kerülés	-	175	249	30	1	-
27.	Garázdaság	-	618	814	99	8	-
28.	A gazdasági	-	128	239	81	18	1
29.	Ebből: Üzérkedés	-	41	78	20	5	-
30.	Devizagazdálkodás megsértése	-	60	122	46	7	-
31.	Csempészet és vám- orgazdaság	-	16	11	4	1	-
32.	A társadalmi tulajdont károsító vagyon elleni	-	1 394	2 007	839	325	22
33.	Ebből: Lopás	-	1 089	1 202	549	247	13
34.	Sikkasztás	-	125	407	123	23	2
35.	Csalás	-	59	223	110	35	4
36.	Rablás	-	1	1	1	11	3
37.	Rongálás	-	24	25	3	4	-
38.	Orgazdaság	-	51	95	33	2	-
39.	Jármű önkényes elvétele	-	18	22	8	3	-
40.	A személyek javait károsító vagyon elleni	-	1 697	2 587	1 191	845	161
41.	Ebből: Lopás	-	1 310	1 962	853	338	18
42.	Sikkasztás	-	50	110	26	3	-
43.	Csalás	-	58	125	95	50	1
44.	Rablás	-	-	13	107	415	141
45.	Rongálás	-	23	24	8	3	-
46.	Orgazdaság	-	55	64	12	2	-
47.	Jármű önkényes elvétele	-	188	253	55	10	-
48.	Magánvédas bűncselekmények	-	33	5	-	-	-
49.	<i>Összesen</i>	3	7 043	10 262	3 284	1 796	416

élet- fogytiglan	összesen	ebből felfüg- gesztett	Javitó- nevelő munka	Pénz- főbüntetés	Önállóan alkalmazott mellék- büntetés és intéz- kedés	Elítéltek összesen	Ebből		Sor- szám
							férfi	nő	
19	22 782	9 814	2 926	25 824	8 271	59 806	52 136	7 670	1.
-	4	2	-	-	-	4	4	-	2.
-	4	2	-	-	-	4	4	-	3.
19	3 203	1 679	269	1 310	1 031	5 816	5 219	597	4.
18	154	-	-	-	-	157	127	30	5.
1	151	13	-	-	-	151	127	24	6.
-	21	15	-	2	-	23	11	12	7.
-	2 363	1 348	186	748	587	3 884	3 545	339	8.
-	35	7	5	83	62	185	149	36	9.
-	66	62	6	86	25	183	178	5	10.
-	1 958	1 293	307	13 487	624	16 376	15 593	783	11.
-	622	526	37	2 518	349	3 526	3 053	473	12.
-	441	355	4	45	1	491	441	50	13.
-	1 190	667	256	10 646	245	12 337	12 052	285	14.
-	75	11	-	-	-	75	71	4	15.
-	377	222	3	9	2	391	377	14	16.
-	2 434	1 121	367	93	1 123	4 017	3 315	702	17.
-	297	185	20	10	61	388	232	156	18.
-	1 590	818	329	29	1 013	2 961	2 456	505	19.
-	261	18	-	4	-	265	265	-	20.
-	100	29	-	-	-	100	100	-	21.
-	12	2	3	3	4	22	3	19	22.
-	1 180	619	81	590	332	2 183	1 776	407	23.
-	564	310	33	86	78	761	649	112	24.
-	2 468	1 194	761	1 582	1 141	5 952	5 057	895	25.
-	455	142	438	18	162	1 073	859	214	26.
-	1 539	802	252	850	559	3 200	2 833	367	27.
-	467	345	10	1 880	583	2 940	2 044	896	28.
-	144	108	2	136	11	293	204	89	29.
-	235	172	8	1 225	422	1 890	1 283	607	30.
-	32	28	-	334	112	478	341	137	31.
-	4 587	1 959	519	4 182	1 809	11 087	9 433	1 664	32.
-	3 100	950	401	2 609	1 130	7 240	6 406	834	33.
-	680	520	63	646	283	1 672	1 246	426	34.
-	431	278	13	337	120	901	704	197	35.
-	17	3	-	-	-	17	17	-	36.
-	56	10	14	92	55	217	199	18	37.
-	181	121	13	338	123	655	538	117	38.
-	51	17	10	34	10	105	104	1	39.
-	6 481	1 602	612	2 700	1 628	11 421	9 695	1 726	40.
-	4 481	1 128	488	1 865	1 201	8 035	776	1 259	41.
-	189	90	9	129	81	408	317	91	42.
-	329	100	15	107	41	492	394	98	43.
-	676	14	-	-	-	676	586	90	44.
-	58	22	11	104	68	241	224	17	45.
-	133	63	10	141	86	370	264	106	46.
-	506	158	79	269	116	970	958	12	47.
-	38	19	11	1 070	1 052	2 171	1 544	627	48.
19	22 820	9 833	2 937	26 894	9 323	61 977	53 880	8 297	49.

28.6. A JOGERŐSEN ELÍTÉLTEK BÜNTETÉSEK SZERINT

Büntetések	1970	1980	1987	1988
Felnőttek				
Közbiztonsági bűncselekmények összesen	41 388	51 721	59 682	59 806
Halál	6	5	5	3
Szabadságvesztés	26 876	24 972	26 728	22 782
Ebből: felfüggesztett	8 611	11 481	12 250	9 814
Javító-nevelő munka	5 451	2 561	2 944	2 926
Pénzbüntetés	9 055	23 044	25 561	25 824
Önállóan alkalmazott mellékbüntetés és intézkedés	-	1 139	4 444	8 271
Magánbiztonsági bűncselekmények összesen	4 648	3 579	2 254	2 171
Szabadságvesztés	311	94	52	38
Ebből: felfüggesztett	253	67	30	19
Javító-nevelő munka	100	30	3	11
Pénzbüntetés	4 237	3 221	1 147	1 070
Önállóan alkalmazott mellékbüntetés és intézkedés	-	234	1 052	1 052
<i>Összesen</i>	<i>46 036</i>	<i>55 300</i>	<i>61 936</i>	<i>61 977</i>
Halál	6	5	5	3
Szabadságvesztés	27 187	25 066	26 780	22 820
Ebből: felfüggesztett	8 864	11 548	12 280	9 833
Javító-nevelő munka	5 551	2 591	2 947	2 937
Pénzbüntetés	13 292	26 265	26 708	26 894
Önállóan alkalmazott mellékbüntetés és intézkedés	-	1 373	5 496	9 323
Fiatalkorúak				
<i>Összesen</i>	<i>4 942</i>	<i>4 613</i>	<i>6 655</i>	<i>6 220</i>
Szabadságvesztés	2 294	1 553	2 580	2 086
Ebből: felfüggesztett	926	725	1 268	1 059
Javító-nevelő munka	301	267	231	237
Pénzbüntetés	204	386	414	418
Önállóan alkalmazott mellékbüntetés és intézkedés	2 143	2 407	3 430	3 479
Ebből: próbára bocsátás	1 179	1 873	2 957	3 051
javítóintézetes nevelés	486	493	320	269

28.7. A JOGERŐSEN ELÍTÉLTEK NEMENKÉNT

Korcsoport	Férfiak			Nők		
	1980	1988	10 000 megfelelő koru lakosra, 1988	1980	1988	10 000 megfelelő koru lakosra, 1988
14 - 17 éves	4 082	5 604	184	531	616	21
18 - 19 éves	4 539	5 036	330	549	609	42
20 - 24 éves	9 727	8 480	250	1 362	1 326	42
25 - 29 éves	9 819	9 503	275	1 195	1 306	39
30 - 39 éves	12 966	17 732	204	1 910	2 587	30
40 - 49 éves	6 810	8 562	128	1 406	1 521	22
50 - 59 éves	3 102	3 365	58	774	677	10
60 éves és idősebb	892	1 002	13	249	271	2
<i>Összesen</i>	<i>51 937</i>	<i>59 284</i>	<i>146</i>	<i>7 976</i>	<i>8 913</i>	<i>20</i>

28.8. A JOGERŐSEN ELÍTÉLT FIATALKORÚAK A KISZABOTT BÜNTETÉS SZERINT
1988

Bűncselekmények	Szabad- ság- vesztés	Ebből felfüg- gesztett	Javító- nevelő munka	pénz- büntetés	Önállóan alkal- mazott mellék- büntetés és intéz- kedés	Elítéltek összesen	Ebből	
							fiú	lány
Az állam és az emberiség elleni	1	1	-	-	-	1	1	-
Ebből: Izgatás	1	1	-	-	-	1	1	-
A személy elleni	189	124	27	45	251	512	462	50
Ebből: Emberölés	13	3	-	-	-	13	5	8
Emberölés kísérlete	5	-	-	-	-	5	3	2
Gondatlan emberölés	-	-	-	-	-	-	-	-
Súlyos testi sértés /szándékos/	136	95	21	32	146	335	321	14
Könnyű testi sértés	4	3	3	4	51	62	50	12
A közlekedési	44	37	7	94	267	412	399	13
Ebből: Közúti baleset gondatlan okozása	23	22	2	34	113	172	161	11
Ebből: Halált okozó	14	13	-	1	3	18	17	1
Ittas járművezetés	8	4	3	44	115	170	169	1
Ebből: Halált okozó	3	-	-	-	-	3	3	-
Súlyos testi sértést okozó	3	3	1	3	1	8	8	-
A házasság, a család, az ifjúság és a nem erkölcs elleni	95	30	4	2	65	166	148	18
Ebből: Erőszakos közöszülés	49	7	-	-	11	60	59	1
Az államigazgatás, az igazság- szolgáltatás és a közélet tisztasága elleni	60	33	7	10	59	136	105	31
Ebből: Hivatalos személy elleni erőszak	43	22	5	3	10	61	45	16
A közrend elleni	224	156	33	73	381	711	652	59
Ebből: Közveszélyes munkakerülés	10	6	3	1	19	33	17	16
Garázdaság	184	128	24	65	283	566	527	29
A gazdasági	2	1	-	1	5	8	6	2
A társadalmi tulajdont károsító vagyon elleni	344	179	32	43	611	1 030	909	121
Ebből: Lopás	328	172	27	39	558	952	839	113
Sikkasztás	1	1	-	1	10	12	9	3
Csalás	-	-	1	-	6	7	6	1
Rablás	5	1	-	-	-	5	4	1
Rongálás	4	3	3	-	23	30	29	1
Jármű önkényes elvétele	4	-	1	2	6	13	13	-
A személyek javait károsító vagyon elleni	1 127	498	127	150	1 840	3 244	2 922	322
Ebből: Lopás	681	369	91	99	1 464	2 335	2 083	252
Sikkasztás	3	3	-	-	11	14	9	5
Csalás	5	4	-	-	6	11	8	3
Rablás	289	50	-	-	39	328	297	31
Rongálás	5	5	3	2	18	28	28	-
Jármű önkényes elvétele	110	51	29	47	255	441	426	15
<i>Összesen</i>	<i>2 086</i>	<i>1 059</i>	<i>237</i>	<i>418</i>	<i>3 479</i>	<i>6 220</i>	<i>5 604</i>	<i>616</i>

28.9. A SZABADSÁGVESZTÉSRE ÍTÉLT FIATALKORÚAK ÉS A FIATALKORÚAKKAL SZEMBEN
ALKALMAZOTT INTÉZKEDÉSEK
1988

Bűncselekmény csoportok	A szabadságvesztés időtartama					Intézkedések	
	6 hónapot meg nem haladó	6-12 hónap	1-2 év	2-5 év	5 éven felül	próbára bocsátás	javító- intézeti nevelés
Az állam és az emberiség elleni	-	-	1	-	-	-	-
A személy elleni	79	71	25	8	6	237	12
A közlekedési	14	28	1	1	-	122	1
A házasság, a család, az ifjúság és a nem erkölcs elleni	12	36	31	15	1	52	13
Az államigazgatás, az igazság- szolgáltatás és a közélet tisztasága elleni	12	34	13	1	-	53	5
A közrend elleni	134	79	8	3	-	367	14
A gazdasági	1	1	-	-	-	5	-
A társadalmi tulajdont károsító vagyon elleni	120	149	61	14	-	558	53
A személyek javait károsító vagyon elleni	317	445	258	107	-	1 657	171
<i>Összesen</i>	<i>689</i>	<i>843</i>	<i>398</i>	<i>149</i>	<i>7</i>	<i>3 051</i>	<i>269</i>

28.10. A JOGERŐSEN ELÍTÉLTEK, AKIKNEK CSELEKMÉNYE ALKOHOLFOGYASZTÁSSAL VOLT ÖSSZEFÜGGÉSBEN*

1988

Bűncselekmények	Fiatalkorúak	Az elítélt fiatalok százá- lékában	Felnőttek	Az elítélt felnőttek százá- lékában	Összesen	Az elítéltek százá- lékában
Közvétség bűncselekmények	1 160	18,6	23 516	39,3	24 676	37,4
Az állam és az emberiség elleni	1	100,0	1	25,0	2	40,0
Ebből: Izgatás	1	100,0	1	25,0	2	40,0
A személy elleni	119	23,2	2 588	44,5	2 707	42,8
Ebből: Emberölés ^{a/} és kísérlete	6	33,3	216	70,1	222	68,1
Súlyos testi sértés /szándékos/ Könnyű testi sértés	91	27,2	1 828	47,1	1 919	45,5
	8	12,9	55	29,7	63	25,5
A közlekedési	201	48,8	12 549	76,6	12 750	75,9
A házasság, a család, az ifjúság és a nemi erkölcs elleni	16	9,6	666	16,6	682	16,3
Ebből: Kiskorú veszélyeztetése	-	-	173	44,6	173	44,6
Tartás elmulasztása	-	-	246	8,3	246	8,3
Erőszakos közösülés	13	21,7	148	55,8	161	49,5
Szemérem elleni erőszak	1	3,2	45	45,0	46	35,1
Az államigazgatás, az igazságszolgá- latás és a közelet tisztasága elleni	19	14,0	701	32,1	720	31,0
Ebből: Hivatalos személy elleni erőszak	16	26,2	467	61,4	483	58,8
A közrend elleni	304	42,8	2 533	42,6	2 837	42,6
Ebből: Közveszélyes munkakerülés	-	-	198	18,5	198	17,9
Garázdaság	280	50,4	2 164	67,6	2 444	65,1
A gazdasági	-	-	20	0,7	20	0,7
A társadalmi tulajdont károsító vagyon elleni	94	9,1	1 324	11,9	1 418	11,7
Ebből: Lopás	76	8,0	1 072	14,8	1 148	14,0
Rongálás	8	26,7	91	41,9	99	40,1
Jármű önkényes elvétele	5	38,5	60	57,1	65	55,1
A személyek javait károsító vagyon elleni	406	12,5	3 134	27,4	3 540	24,1
Ebből: Lopás	161	6,9	1 905	23,7	2 066	19,9
Rablás	110	33,5	413	61,1	523	52,1
Rongálás	5	17,9	86	35,7	91	33,8
Jármű önkényes elvétele	113	25,6	573	59,1	686	48,6
Magánvétség bűncselekmények	-	-	232	10,7	232	10,7
<i>Összesen</i>	<i>1 160</i>	<i>18,6</i>	<i>23 748</i>	<i>38,3</i>	<i>24 908</i>	<i>36,6</i>

* Ideértve az alkoholos befolyásoltság állapotában és az alkoholszerzés érdekében elkövetett bűncselekmények eseteit is.

a/ Gondatlan emberölés nélkül.

**28.11. A JOGERŐSEN ELÍTÉLTEK KÖZÜL BÜNTETETT ELŐÉLETŰEK
(közvétség bűncselekmények)**

1988

Betöltött életkor a bűncselekmény elkövetésekor /év/	Férfiak	Az elítélt azonos koru férfiak százá- lékában	Nők	Az elítélt azonos koru nők százá- lékában	Összesen	Az elítéltek százá- lékában
14 - 17	1 211	21,6	89	14,4	1 300	20,9
18 - 19	1 673	33,5	101	16,9	1 774	31,7
20 - 24	3 459	41,2	352	27,5	3 811	39,4
25 - 29	4 009	43,0	389	30,8	4 398	41,5
30 - 39	6 945	40,3	585	24,1	7 530	38,3
40 - 49	2 943	35,8	314	23,0	3 257	34,0
50 - 59	821	26,3	100	17,9	921	25,0
60 éves és idősebb	138	16,4	24	13,4	162	15,9
<i>Összesen</i>	<i>21 199</i>	<i>36,7</i>	<i>1 954</i>	<i>23,6</i>	<i>23 153</i>	<i>35,1</i>

28.12. POLGÁRI PEREK*

Az eljárás tárgya	Érkezett peres ügyek		
	1980	1987	1988
Munkaügyi per	15 513	11 839	10 707
Gazdasági per	14 598	14 892	13 372
Házassági per	41 938	32 270	30 597
Apaság és származás megállapítása iránti per	3 519	3 076	3 025
Személyállapotra vonatkozó egyéb per	3 864	4 025	4 648
Gyermek tartása iránti per	30 374	30 016	30 731
Házastárs tartása iránti per	1 514	895	841
Törvényen alapuló egyéb tartási per	728	425	427
Ujtitással és egyéb, a személyhez fűződő jogokkal kapcsolatos per	308	203	189
Kisajátítási kártalanítási per	2 036	974	813
Birtokháborítási per	3 469	2 394	2 572
Tulajdonjoggal kapcsolatos egyéb per	6 455	6 764	6 994
Szerződésen kívüli kártérítés iránti per	6 415	5 444	5 150
Mezőgazdasági termékértékesítési szerződésből eredő per	377	575	536
Lakásügyi per	7 594	6 905	6 446
Kötelmi jogviszonyból eredő egyéb per	16 458	21 467	22 610
Öröklési jogi per	2 054	2 375	2 357
Társadalombiztosítási jogviszonyból eredő per	5 719	5 219	4 559
Szövetkezeti tagsági viszonyból eredő per	2 276	4 614	3 496
Államigazgatási határozat megtámadására irányuló per	1 217	1 726	1 944
Egyéb per	8 430	9 777	11 178
<i>Összesen</i>	<i>174 856</i>	<i>165 875</i>	<i>163 192</i>

* A helyi bíróságok, a munkaügyi bíróságok és az elsőfokon eljáró megyei bíróságok ügyforgalmi adatai az újra megindult ügyek nélkül.

28.13. SZABÁLYSÉRTÉSEK

Szabálysértés, büntetés	Megbüntetett személyek		
	1980	1987	1988
Elzárás	11 876	13 723	10 753
Ebből: Közveszélyes munkakerülés	2 926	4 581	2 160
Garázdaság, verekedés	996	709	543
Pénzbírság ^{a/}	276 185	340 791	323 000
Ebből: Tulajdon elleni	34 237	31 119	29 773
Vám és deviza	7 923	6 381	5 389
Garázdaság, verekedés	9 426	6 865	5 937
Botrányos részegség	16 281	17 302	15 535
Közlekedésrendészeti	101 246	154 447	152 452
Közegészségügyi és köztisztasági	10 101	10 555	9 012
Pénzügyi	9 087	3 930	3 583
Tűzrendészeti	2 822	2 412	2 383
Tankötelezettség megszegése	8 807	7 389	6 892
<i>Összesen</i>	<i>288 061</i>	<i>354 514</i>	<i>333 753</i>

a/ Helyszíni bírságolás nélkül.

29. Baleset - Tűzkár

29.1. FOGLALKOZÁSI BALESETEK

Év, népgazdasági ág, ágazat	3 napon túl gyógyuló bejelentett összes baleset	1 000 fizikai foglalkozásura ^{a/} jutó bejelentett balesetek	Halálos balesetek	100 000 fizikai foglalkozásura ^{a/} jutó halálos balesetek
1970	143 951	..	629	..
1980	102 017	32,8	395	12,7
1985	116 497	39,6	510	17,3
1986	105 998	37,2	472	16,6
1987	101 139	35,2	454	15,8
1988	103 524	36,9	469	16,7
Ebből:				
Bányászat	7 348	88,2	32	38,4
Szénbányászat	6 146	104,9	27	46,1
Villamosenergia ipar	543	18,9	2	7,0
Kohászat	2 727	44,4	9	14,6
Gépipar	11 107	40,3	19	6,9
Gép- és gépi berendezés ipar	3 096	45,0	6	8,7
Közlekedési-eszköz ipar	3 002	53,8	2	3,6
Villamosgép és -készülék ipar	1 171	36,4	2	6,2
Híradás- és vákuumtechnikai ipar	1 643	26,7	4	6,5
Műszeripar	860	30,6	1	3,6
Fémtermékcikkipar	1 331	45,9	4	13,8
Építőanyagipar	2 088	43,9	8	16,8
Vegyipar	2 864	41,0	15	21,5
Könnyűipar	6 393	36,9	11	6,4
Fafeldolgozó ipar	978	48,3	-	-
Papíripar	456	46,9	1	10,3
Nyomdaipar	745	55,0	-	-
Textilipar	2 890	40,6	5	7,0
Bőr-, szőrme- és cipőipar	709	24,7	1	3,5
Textilruházati ipar	499	19,5	1	3,9
Kézmű- és háziipar	116	27,8	3	71,8
Egyéb ipar	302	36,4	1	12,0
Élelmiszeripar	5 884	39,9	20	13,6
Ipar összesen ^{b/}	39 256	44,0	117	13,1
Építőipari vállalatok ^{b/}	5 309	39,0	31	22,7
Közlekedés, posta és távközlés ^{b/}	7 737	30,9	47	18,8
Mezőgazdaság és erdőgazdálkodás összesen	20 280	36,1	105	18,7
Ebből: Állami mezőgazdaság és erdő- gazdálkodás	4 058	28,3	33	23,0
Szövetkezeti mezőgazdaság	16 222	38,8	72	17,2
Vízgazdálkodás ^{c/}	1 195	20,4	9	15,4
Kereskedelem ^{c/}	8 909	33,4	40	15,0

a/ A teljes és nem teljes munkaidőben foglalkoztatottak átlagos állományi létszáma alapján. - b/ Állami szervezetek. - c/ Állami és szövetkezeti szervezetek.

29.2. FOGLALKOZÁSI BALESEK MIATTI TÁPPÉNZES NAPOK *

Népgazdasági ág, ágazat	Táppénzes napok			Egy balesetre jutó táppénzes nap		
	1980	1987	1988	1980	1987	1988
Bányászat	198 248	174 137	237 806	26,9	26,8	35,1
Villamosenergia ipar	15 714	19 254	23 819	33,8	38,0	46,9
Kohászat	87 197	89 013	102 889	28,3	30,7	38,9
Gépipar	262 778	233 469	307 534	21,9	23,4	30,4
Építőanyagipar	57 306	51 081	67 641	24,6	24,9	31,7
Vegyipar	51 030	65 615	84 591	21,9	25,1	32,1
Könnnyűipar	127 134	155 150	180 520	21,7	22,5	26,9
Egyéb ipar	7 045	5 302	7 045	24,5	25,0	35,4
Élelmiszeripar	125 789	151 608	198 425	24,4	25,7	33,1
Ipar összesen	932 241	944 629	1 210 270	24,0	25,2	32,1
Építőipari vállalatok	182 739	150 458	188 810	28,4	29,4	37,6
Közlekedés, posta és távközlés	201 129	249 847	301 702	31,1	30,2	39,0
Mezőgazdaság és erdőgazdálkodás	665 597	672 342	710 713	26,8	31,0	34,1

* A mezőgazdaság és erdőgazdálkodásban az állami és a szövetkezeti szervezetek, a többi ágazatban csak az állami szervezetek adatai.

Megjegyzés: 1988. január 1-től a táppénz naptári napra jár.

29.3. A HALÁLÓS FOGLALKOZÁSI BALESEK

1988

Népgazdasági ág, ágazat	Jármű	Égés, robbanás, mérgezés, fulladás	Személyek esése	Tárgyak esése	Munka-gépek	Vágó, szűrőeszközök, kéziszerszámok	Egyéb	Összesen
Bányászat	1	16	3	11	-	-	1	32
Villamosenergia ipar	-	-	-	1	-	-	1	2
Kohászat	2	3	-	2	2	-	-	9
Gépipar	15	1	2	2	1	-	9	30
Építőanyagipar	4	1	-	2	1	-	-	8
Vegyipar	8	1	3	1	1	-	2	16
Könnnyűipar	12	1	1	-	-	-	6	20
Egyéb ipar	1	-	-	-	-	-	1	2
Élelmiszeripar	13	2	1	2	-	-	3	21
Ipar összesen	56	25	10	21	5	-	23	140
Építőipar	23	1	4	4	3	-	32	67
Közlekedés, posta és távközlés	35	2	4	5	1	-	5	52
Mezőgazdaság és erdőgazdálkodás	58	12	13	10	7	-	7	107
Vizgazdálkodás	5	2	1	-	1	-	-	9
Kereskedelem	24	-	8	1	2	-	5	40
Egyéb ágak	38	3	5	2	1	1	4	54
Összesen	239	45	45	43	20	1	76	469

29.4. A FOGLALKOZÁSI BALESEK MEGOSZLÁSA NÉPGAZDASÁGI ÁGAK SZERINT

1988

Népgazdasági ág	Szak-munkás	Beta-nitott munkás	Segéd-munkás	Fizikai foglalkozásúak együtt	Szellemi foglalkozásúak	Szak-munkás-tanulók és egyéb	Összesen
Ipar	35,8	24,8	12,2	72,7	3,0	24,2	100,0
Építőipar	37,7	10,4	12,9	61,1	2,9	36,0	100,0
Közlekedés, posta és távközlés	32,0	22,3	9,5	63,8	4,0	32,2	100,0
Mezőgazdaság és erdőgazdálkodás	34,9	27,9	19,4	82,2	2,9	14,9	100,0
Vizgazdálkodás	38,3	18,7	13,2	70,3	3,8	25,9	100,0
Kereskedelem	32,5	12,4	15,6	60,5	5,0	34,5	100,0
Egyéb ágak	20,2	13,2	11,9	45,3	10,6	44,0	100,0
Összesen	33,4	21,6	13,7	68,7	4,2	27,2	100,0

29.5. A FOGLALKOZÁSI BALESETEK MEGOSZLÁSA A BALESETET OKOZÓ KÖRÜLMÉNY SZERINT*

1988

/ % /

Népgazdasági ág, ágazat	Jármű	Égés, robbanás, mérgezés, fulladás	Személyek esése	Tárgyak esése	Munka- gépek	Vágó, szuró- eszközök, kézi- szerszámok	Egyéb	Összesen
Ipar	2,3	9,1	14,5	39,4	8,3	13,6	12,8	100,0
Építőipar	2,9	7,1	17,3	29,9	4,8	10,4	27,6	100,0
Mezőgazdaság és erdőgazdálkodás	5,3	6,3	18,8	32,3	10,0	12,3	14,9	100,0
Közlekedés, posta és távközlés	11,8	5,8	24,1	32,8	2,4	6,0	17,1	100,0
Kereskedelem	3,6	6,4	24,0	22,0	3,2	30,5	10,3	100,0
Vizgazdálkodás	11,0	5,8	22,7	34,9	4,1	12,5	9,0	100,0
Egyéb anyagi tevékenység	6,6	5,8	24,5	30,9	4,3	13,9	14,0	100,0
Egyéb	5,6	7,4	37,4	17,9	2,6	16,6	12,4	100,0
<i>Összesen</i>	<i>4,3</i>	<i>7,6</i>	<i>19,1</i>	<i>33,4</i>	<i>6,9</i>	<i>14,0</i>	<i>14,5</i>	<i>100,0</i>

* Az uti balesetek nélkül.

29.6. A SZEMÉLYSÉRÜLÉSEL JÁRÓ KÖZÚTI KÖZLEKEDÉSI BALESETEK

Év	Halálos	Súlyos sérüléssel	Könnyű sérüléssel	Összes	Meghalt	Súlyosan megsérült	Könnyen megsérült	Összes
	balesetek				személyek			

A balesetet követő 30 nappal későbbi állapot szerint

1980	1 492	7 507	9 995	18 994	1 630	8 757	15 070	25 457
1985	1 594	8 142	9 827	19 563	1 756	9 609	15 231	28 596
1986	1 496	8 122	9 714	19 332	1 632	9 447	15 375	28 454
1987	1 449	8 122	10 271	19 842	1 573	9 580	15 902	27 055
1988	1 561	8 798	10 956	21 315	1 706	10 420	17 356	29 482

Ebből: Budapesten

1980	269	1 401	2 957	4 627	285	1 552	3 949	5 786
1985	259	1 450	2 269	3 978	273	1 689	3 170	5 132
1986	216	1 454	2 571	4 241	228	1 662	3 629	5 519
1987	205	1 420	2 798	4 423	213	1 584	3 781	5 578
1988	216	1 538	2 871	4 625	220	1 738	4 002	5 960

29.7. ITTASAN OKOZOTT SZEMÉLYSÉRÜLÉSEK KÖZÚTI KÖZLEKEDÉSI BALESETEK

Év	Összesen	Ebből				Ittasan okozott baleset az összes baleset %-ában
		személygépkocsi- vezető	motorkerékpár- vezető	kerékpáros, segédmotoros- kerékpáros	gyalogos, utas	
1980	3 354	1 083	467	953	639	17,7
1985	3 389	1 299	305	1 010	539	17,3
1986	3 025	1 210	257	859	498	15,6
1987	2 837	1 143	187	823	490	14,3
1988	3 002	1 233	250	843	484	14,1

**29.8. A SZEMÉLYSÉRÜLÉSEL JÁRÓ KÖZÚTI KÖZLEKEDÉSI BALESETEK
A BALESETEK OKOZÓI SZERINT
1988**

A baleset okozói	Balesetek		Százalékos megoszlás	
	összesen	ebből Budapesten	összesen	Budapesten
Személygépkocsi	10 961	2 464	51,4	53,3
Motorkerékpár	1 338	146	6,3	3,2
Tehergépkocsi ^{a/}	1 579	300	7,4	6,5
Autóbusz	361	96	1,7	2,1
Villamos, trolibusz	71	52	0,3	1,1
Kerékpár	2 244	158	10,5	3,4
Segédmotoros-kerékpár	1 321	89	6,2	1,9
Egyéb jármű	232	7	1,1	0,1
Gyalogos, utas, egyéb személy	3 017	1 300	14,2	28,1
Egyéb	191	13	0,9	0,3
<i>Összesen</i>	<i>21 315</i>	<i>4 625</i>	<i>100,0</i>	<i>100,0</i>

a/ Nyergesvontatóval, vontatóval, dömperral, különleges célu gépjárművel együtt.

**29.9. A SZEMÉLYSÉRÜLÉSEL JÁRÓ KÖZÚTI KÖZLEKEDÉSI BALESETEK
A BALESET TERMÉSZETE SZERINT
1988**

A baleset természete	Balesetek		Százalékos megoszlás	
	összesen	ebből Budapesten	összesen	Budapesten
Haladó járművek összeütközése	9 914	2 048	46,5	44,3
Álló járműnek ütközés	898	195	4,2	4,2
Szilárd tárgynak ütközés	1 233	246	5,8	5,3
Farolás vagy a pálya elhagyása	1 835	36	8,6	0,8
Felborulás járművel	1 751	96	8,2	2,1
Utások balesete	233	124	1,1	2,7
Gyalogosok elütése:				
7 éven aluli	321	72	1,5	1,6
7 - 14 éves	851	319	4,0	6,9
15 - 24 éves	661	229	3,1	4,9
25 - 60 éves	2 019	692	9,5	15,0
60 éven felüli	1 337	547	6,3	11,8
Egyéb balesetek	262	21	1,2	0,4
<i>Összesen</i>	<i>21 315</i>	<i>4 625</i>	<i>100,0</i>	<i>100,0</i>

**29.10. A SZEMÉLYSÉRÜLÉSEL JÁRÓ KÖZÚTI KÖZLEKEDÉSI BALESETEK
A BALESETET ELŐIDÉZŐ OKOK SZERINT
1988**

A balesetet előidéző ok	Balesetek		Százalékos megoszlás	
	összesen	ebből Budapesten	összesen	Budapesten
Sebesség nem megfelelő alkalmazása	4 795	501	22,5	10,8
Ebből: utviszonyokhoz	3 142	300	14,7	6,5
forgalmi viszonyokhoz	276	25	1,3	0,5
időjárási és látási viszonyokhoz	908	95	4,3	2,1
Előzés szabályainak meg nem tartása	1 065	114	5,0	2,5
Elsőbbség meg nem adása	4 386	1 395	20,6	30,2
Ebből: közúti jelzőtáblák utasítása ellenére	2 604	654	12,2	14,1
gyalogosoknak kijelölt átkelőhelyen	798	368	3,7	8,0
Irányváltoztatás, kanyarodási szabályok meg nem tartása	4 319	964	20,3	20,8
Ebből: balra kanyarodáskor	1 550	142	7,3	3,1
baloldali hajtás	578	96	2,7	2,1
követési távolság be nem tartása	913	405	4,3	8,8
Megállási kötelezettség elmulasztása	369	246	1,7	5,3
Világítási szabályok megszegése	36	1	0,2	0,0
A járművezetők egyéb hibája	2 945	81	13,8	1,8
Járművezetők hibája összesen	17 915	3 302	84,1	71,4
Járművek műszaki hibája	200	14	0,9	0,3
Pályahiba	24	2	0,1	0,1
Gyalogosok hibája	2 962	1 277	13,9	27,6
Utások hibája	44	16	0,2	0,3
Egyéb okok	170	14	0,8	0,3
<i>Összesen</i>	<i>21 315</i>	<i>4 625</i>	<i>100,0</i>	<i>100,0</i>

29.11. A SZEMÉLYSÉRÜLÉssel JÁRÓ KÖZÚTI KÖZLEKEDÉSI BALESETEK ÁLDOZATAI
ÉLETKOR SZERINT
1988

Életkor	Meghalt vagy megsérült			
	járművezető	utas	gyalogos	összesen
7 éven aluli	28 ^{a/}	485	353	866
7 - 14 éves	668 ^{a/}	858	902	2 428
15 - 18 éves	1 816	1 377	354	3 547
19 - 24 éves	2 421	1 721	383	4 525
25 - 35 éves	2 980	1 710	600	5 290
36 - 45 éves	2 249	1 381	611	4 241
46 - 60 éves	2 400	1 514	976	4 890
60 éven felüli	1 446	894	1 355	3 695
<i>Összesen</i>	<i>14 008</i>	<i>9 940</i>	<i>5 534</i>	<i>29 482</i>

a/ Gyermekkerékkel történt balesetei.

29.12. A SZEMÉLYSÉRÜLÉssel JÁRÓ KÖZÚTI KÖZLEKEDÉSI BALESETEK
A HÉT NAPJAI ÉS A NAP ÓRÁI SZERINT

Nap, óra	1980	1987	1988		1980	1987	1988	
	Balesetek száma Budapesten		Százalékos megoszlás		Balesetek száma az ország többi részében		Százalékos megoszlás	
Hétfő	755	689	711	15,4	1 908	2 050	2 207	13,2
Kedd	660	666	708	15,3	1 852	2 032	2 186	13,1
Szerda	693	653	677	14,6	1 935	1 989	2 258	13,5
Csütörtök	665	673	682	14,7	2 014	2 178	2 194	13,2
Péntek	835	726	799	17,3	2 381	2 540	2 818	16,9
Szombat	597	558	577	12,5	2 269	2 597	2 770	16,6
Vasárnap	422	458	471	10,2	2 008	2 033	2 257	13,5
<i>Összesen</i>	<i>4 627</i>	<i>4 423</i>	<i>4 625</i>	<i>100,0</i>	<i>14 367</i>	<i>15 419</i>	<i>16 690</i>	<i>100,0</i>
Ebből:								
0 - 5 óra	119	122	137	3,0	446	623	760	4,6
5 - 8 óra	529	435	463	10,0	1 546	1 505	1 811	10,8
8 - 12 óra	939	930	1 008	21,8	2 816	3 183	3 481	20,9
12 - 15 óra	865	810	833	18,0	2 438	2 613	2 754	16,5
15 - 18 óra	1 072	1 060	1 097	23,7	3 351	3 539	3 709	22,2
18 - 22 óra	921	897	918	19,8	3 115	3 274	3 451	20,7
22 - 0 óra	182	169	169	3,7	655	682	724	4,3

29.13. VASÚTI ÉS VÍZI KÖZLEKEDÉSI BALESETEK

A baleset természete, áldozatai	1980	1985	1986	1987	1988
------------------------------------	------	------	------	------	------

Vasúti balesetek

Összeütközés	38	65	86	71	75
Kisiklás	1 839	1 977	1 997	1 698	1 710
Közúti jármű elütése	152	160	242	164	174
Személyek elgázolása	609	542	521	566	587
Egyéb	1 364	1 285	1 164	1 461	1 500
<i>Összes baleset</i>	<i>4 002</i>	<i>4 029</i>	<i>4 010</i>	<i>3 960</i>	<i>4 046</i>
Ebből: személysérüléssel járó	724	654	662	676	685
A baleset során					
meghalt személyek	230	188	200	195	200
megsérült személyek	622	615	716	595	535

Személysérüléssel járó vízi balesetek

<i>Összes baleset</i>	3	5	-	-	1
A baleset során					
meghalt személyek	-	2	-	-	1
megsérült személyek	3	4	-	-	-

29.14. TŰZESEK ÉS AZ OKOZOTT KÁROK

Év	Összes	Ebből kárt okozott	A kárt okozott tüzesetekből				A tűzkárok értéke, 1 000 Ft				
			ipari, építő-ipari	mezőgazdasági	lakóházban	egyéb helyen	ipari, építő-ipari	mezőgazdasági	lakóházban	egyéb helyen	összesen
1970	5 899	4 934	765	1 720	1 722	727	20 341	20 022	5 966	26 253	72 582
1975	8 021	6 094	702	1 807	2 331	1 254	16 846	41 910	13 190	71 370	143 316
1980	9 475	7 517	643	1 700	3 411	1 763	221 166	64 038	32 734	50 858	368 796
1985	12 055	10 022	517	1 422	5 875	2 208	252 081	108 164	99 188	112 827	572 260
1986	12 773	10 837	573	1 789	6 155	2 320	1619 185	133 486	117 492	380 826	2250 989
1987	11 857	10 333	496	1 363	6 085	2 389	116 844	105 268	130 850	104 625	457 587
1988	12 308	10 561	435	1 625	5 896	2 605	175 776	183 430	139 548	276 157	774 911

29.15. A KÁRT OKOZOTT TŰZESEK OKOK SZERINT

A tűz oka	1986	1987	1988		1986	1987	1988	
	Tüzesetek			Százalékos megoszlás	A tűzkárok értéke, 1 000 Ft			Százalékos megoszlás
Gyújtogatás	494	511	512	4,8	32 140	31 170	57 712	7,4
Öngyulladás	131	118	134	1,3	4 296	3 731	6 567	0,8
Robbanás	126	152	133	1,3	8 342	12 990	59 807	7,7
Elektromos áram	2 126	2 150	2 255	21,4	99 691	70 613	102 572	13,2
Villámcsapás	123	81	99	0,9	10 084	7 837	15 841	2,0
Hőátadás	806	821	777	7,4	14 558	18 467	21 013	2,7
Surlódás	149	130	141	1,3	32 022	11 192	17 214	2,2
Gyermeki tevékenység	821	705	797	7,5	14 679	14 234	21 909	2,8
Építési hiba	356	328	284	2,7	10 117	7 626	6 445	0,8
Technológiai hiba	104	93	85	0,8	8 700	9 965	21 407	2,8
Szikra	169	148	188	1,8	13 008	10 920	12 554	1,6
Tűzelő- és fűtőberendezés	1 337	1 463	1 377	13,0	31 430	46 212	35 193	4,5
Dohányzás	1 777	1 430	1 455	13,8	49 560	30 761	37 855	4,9
Nyílt láng használata	720	751	694	6,6	184 198	19 165	34 763	4,5
Szabadban tüzelés	638	421	323	3,1	25 501	13 048	18 576	2,4
Ismeretlen	358	382	533	5,0	1 694 869	111 545	254 591	32,9
Egyéb	602	649	774	7,3	17 794	38 111	50 892	6,6
<i>Összesen</i>	<i>10 837</i>	<i>10 333</i>	<i>10 561</i>	<i>100,0</i>	<i>2 250 989</i>	<i>457 587</i>	<i>774 911</i>	<i>100,0</i>

30. Fogyasztási szolgáltatások - Kisipar

30.1. FOGYASZTÁSI SZOLGÁLTATÁSOK ÁRBEVÉTELE

Szervezetek	/folyó áron/					
	1980	1985	1986	1987	1988	
Millió Ft					Százalékos megoszlás	
Összesen						
Állami vállalatok	7 655	11 662	12 432	13 840	17 398	20,3
Szövetkezetek	7 628	10 815	11 209	13 053	13 652	16,0
Együtt	15 283	22 477	23 641	26 893	31 050	36,3
Kisipar	12 700	26 363	29 531	35 374	54 516	63,7
<i>Összesen</i>	<i>27 983</i>	<i>48 840</i>	<i>53 172</i>	<i>62 267</i>	<i>85 566</i>	<i>100,0</i>
Ebből: a lakosság részére						
Állami vállalatok	5 327	7 822	8 500	9 694	12 584	20,2
Szövetkezetek	3 938	5 187	5 709	6 320	6 638	10,6
Együtt	9 265	13 009	14 209	16 014	19 222	30,8
Kisipar	9 430	19 864	22 521	27 112	43 154	69,2
<i>Összesen</i>	<i>18 695</i>	<i>32 873</i>	<i>36 730</i>	<i>43 126</i>	<i>62 376</i>	<i>100,0</i>

30.2. A LAKOSSÁG RÉSZÉRE VÉGZETT FOGYASZTÁSI SZOLGÁLTATÁSOK INDEXEI

Tevékenységek	/összehasonlító áron/					
	1988		1985	1986	1987	1988
	1975	1980				
%-ában		Előző év = 100,0				
Személygépkocsi javítás	209,4	127,7	103,5	102,1	108,7	102,4
Motorkerékpár javítás	109,8	114,5	106,1	102,0	106,6	82,0
Elektromos háztartási gépek javítása	150,0	133,8	104,7	98,0	104,5	104,0
Híradástechnikai cikkek javítása	160,0	110,8	103,6	96,0	98,8	104,0
Mosás, kelmefestés, vegytisztítás	66,1	67,5	91,3	100,7	105,5	74,3
Építőipari javító-karbantartó szolgáltatások	186,0	148,0	101,1	100,3	108,4	110,4
Hagyományos javító és méretes szolgáltatások	97,7	108,0	98,9	102,6	104,2	98,8
Ebből: ruházkodási termékek méretre történő készítése	61,2	81,0	93,3	102,5	99,2	99,5
Személyi szolgáltatások	153,2	134,5	104,2	106,7	109,0	98,6
Ebből: fodrászat, kozmetika	112,0	103,6	102,3	99,0	104,3	95,9
Fényképészet	270,9	195,5	111,6	117,5	113,6	86,5
Teherszállítás	287,0	234,4	116,0	112,1	112,3	107,7
Kereskedelmi szolgáltatások	435,9	230,6	88,3	105,7	114,5	105,6
<i>Összesen</i>	<i>169,7</i>	<i>142,8</i>	<i>103,0</i>	<i>103,9</i>	<i>108,2</i>	<i>103,7</i>
Ebből:						
állami vállalatok és szövetkezetek	133,2	102,5	100,1	102,2	105,9	90,7
kisipar	188,1	178,7	104,8	105,0	109,8	111,7

30.3. A FOGYASZTÁSI SZOLGÁLTATÁSOK ÁRBEVÉTELE
TEVÉKENYSÉGEK SZERINT
1988

/folyó áron, millió Ft/

Tevékenységek	Lakosság részére					Közületek részére	Összesen
	Állami vállalatok	Szövetkezetek	Együtt	Kisipar	Összesen		
Személygépkocsi javítás, karbantartás	2 883,1	1 134,6	4 017,7	2 865,0	6 882,8	1 629,2	8 511,9
Motorkerékpár javítás, karbantartás	7,2	41,5	48,7	183,8	232,5	77,1	309,6
Elektromos háztartási gépek javítása, karbantartása, üzembehelyezése	338,6	150,9	489,5	619,7	1 109,2	523,5	1 632,7
Hiradástechnikai készülékek javítása, karbantartása, üzembehelyezése	1 051,6	188,8	1 240,5	388,7	1 629,2	549,8	2 179,0
Mosás, kelmfestés, vegytisztítás	520,6	131,0	651,5	128,0	779,5	694,9	1 474,4
Építőipari javítás-karbantartás, lakáskorszerűsítés	1 471,1	1 049,8	2 520,9	11 979,4	14 500,3	15 406,7	29 907,0
Kiemelt szolgáltatások	6 272,1	2 696,7	8 968,8	16 164,7	25 133,5	18 881,2	44 014,6
Ruházkodási termékek javítása, karbantartása	2,2	12,3	14,5	649,4	663,9	4,3	668,1
Ruházkodási termékek méretre történő készítése	33,3	71,7	104,9	1 400,2	1 505,2	94,3	1 599,5
Bőr- és szőrmeruházat javítása, karbantartása	1,4	6,6	8,0	139,5	147,5	1,9	149,4
Bőr- és szőrmeruházat méretre történő készítése	7,5	15,1	22,7	122,3	145,0	6,6	151,6
Lábbeli javítás	5,1	112,4	117,5	353,5	471,0	12,9	483,9
Lábbeli méretre történő készítése	12,2	37,6	49,8	82,2	132,0	14,3	146,4
Gázkészülékek javítása, karbantartása, üzembehelyezése	424,0	13,1	437,2	64,5	501,7	250,3	752,0
Olajkészülékek javítása, karbantartása, üzembehelyezése	3,3	0,7	3,9	167,8	171,7	87,9	259,6
Órajavítás, karbantartás	25,4	70,9	96,3	239,0	335,3	14,9	350,3
Ékszerkészítés, javítás	85,2	39,1	124,3	17,0	141,3	1,6	142,9
Vegyes vas-, fém- és gépipari javítás, karbantartás	59,5	99,4	158,9	1 009,7	1 168,6	890,4	2 058,9
Butorjavítás, karbantartás	47,7	25,5	73,2	338,2	411,3	196,4	607,7
Egyéb faipari javítás	9,7	49,3	59,0	430,1	489,1	347,7	836,8
Gyógyászati segédesszközök készítése, javítása	256,5	5,9	262,4	326,7	589,1	-	589,1
Vegyes ipari javítás-karbantartás, szolgáltatás	36,3	89,3	125,7	873,7	999,4	681,8	1 681,2
Egyéb termékek készítése, egyedi megrendelésre	167,3	191,4	358,6	854,6	1 213,3	187,1	1 400,4
Hagyományos javító és méretes szolgáltatások	1 176,5	840,3	2 016,8	7 068,4	9 085,3	2 792,5	11 877,7
Podrázat, kozmetika	304,0	1 678,2	1 982,2	2 571,8	4 554,0	7,9	4 562,0
Fényképészet	966,8	507,6	1 474,4	318,2	1 792,6	109,7	1 902,3
Lakástakarítás	13,2	1,2	14,3	639,8	654,2	665,9	1 320,1
Egyéb személyi szolgáltatás	409,8	75,6	485,3	425,0	910,3	-	910,3
Személyi szolgáltatások	1 693,7	2 262,6	3 956,2	3 954,9	7 911,2	783,5	8 694,6
Teherszállítás	768,7	575,9	1 344,6	8 808,3	10 152,9	-	10 152,9
Taxi közlekedés	1 131,5	4,6	1 136,1	7 157,1	8 293,2	-	8 293,2
Szállítási szolgáltatások	1 900,2	580,5	2 480,8	15 965,4	18 446,2	-	18 446,2
Barkácsoló tevékenységhez nyújtott szolgáltatás	10,1	6,6	16,7	-	16,7	1,5	18,3
Használt fogyasztási cikkek felvásárlása /árrés/	947,6	224,5	1 172,1	-	1 172,1	217,3	1 389,4
Fogyasztási cikkek kölcsönzése	584,2	27,3	611,5	-	611,5	514,1	1 125,6
Kereskedelmi szolgáltatások	1 541,9	258,4	1 800,3	-	1 800,3	732,9	2 533,3
<i>Összesen</i>	<i>12 584,5</i>	<i>6 638,4</i>	<i>19 222,9</i>	<i>43 153,5</i>	<i>62 376,4</i>	<i>23 190,0</i>	<i>85 566,4</i>

30.4. EGYES FOGYASZTÁSI SZOLGÁLTATÁSOK DÍJA*

/forint/

Szolgáltatások megnevezése	1985	1986	1987	1988
Férfi hajvágás fazonra	16,-	16,30	18,-	24,-
Kilós mosás /kg/	9,-	9,-	9,-	18,-
Női cipősarkalás /bőr vagy műanyag/	33,80	53,90	59,-	83,70
Férfi normál-méretű zakó készítése /fazondíj/	1 670,-	1 810,-	1 810,-	2 263,-
Női szoknya szűkítése	163,-	210,-	210,-	263,-
1 tekercs amatőr 24x36 mm-es normál fekete-fehér film előhívásának ára	6,-	6,60	6,60	7,90
Falburkolat készítésének m ² -enkénti ára, 15x15 cm-es pasztell színű csempelapokból	401,-	420,-	431,-	579,-
Gázkonvektor felszerelése	7 200,-	8 000,-	8 600,-	9 780,-
Polski Fiat felsőmosás	48,-	50,-	53,80	71,-
Lada 1200 első szélvédő behelyezése	1 838,30	1 977,-	2 242,80	2 974,40
Trabant futómű műszeres ellenőrzése és beállítása	99,60	111,20	122,60	154,50
Wartburg hatósági vizsga előtti hibamegállapítás	104,90	119,20	131,70	165,90
Kozmetikai kezelés /arcmasszás, gőzölés, arctisztítás stb./	48,70	50,-	55,-	78,10

* Állami vállalatoknál és szövetkezeteknél.

30.5. KISIPAROSOK

Év	Főfoglalkozású	Nyugdíjas	Munkaviszony megtartása mellett iparjogositvány-nal rendelkező	Összes	Alkalmazottak	Szakmunkás-tanulók	Bruttó termelési érték millió Ft, folyó áron
1970	68 628	3 612	14 063	86 303	16 411	13 881	..
1975	57 365	7 549	19 322	84 236	14 423	5 283	..
1980	63 663	11 644	28 105	103 412	16 497	3 650	25 066
1981	68 915	12 208	30 837	111 960	18 224	4 018	29 855
1982	73 048	12 935	35 417	121 400	18 471	4 664	35 144
1983	76 518	14 340	40 945	131 803	20 562	5 343	42 027
1984	76 113	15 633	47 204	138 950	21 242	5 687	49 056
1985	77 281	17 143	51 159	145 583	22 966	6 009	55 742
1986	78 260	17 843	54 561	150 664	24 660	6 385	63 054
1987	83 350	18 035	53 226	154 611	38 897	7 217	75 310
1988	90 299	18 866	53 052	162 217	55 921	8 318	100 944

30.6. A KISIPAROSOK ÁLLOMÁNYÁNAK VÁLTOZÁSA

	1984	1985	1986	1987	1988
Új iparjogosítványt kaptak					
Ipari szakmák	11 365	12 103	12 619	12 405	15 600
Építőipari szakmák	7 179	7 725	7 879	7 951	10 232
Közlekedési szakmák	9 948	11 413	11 202	11 785	11 011
Személyi és gazdasági szolgáltató szakmák	2 587	2 953	2 969	3 231	3 862
<i>Összesen</i>	<i>31 579</i>	<i>34 194</i>	<i>34 669</i>	<i>35 372</i>	<i>40 705</i>
Főfoglalkozású	13 816	15 739	16 213	18 953	21 777
Nyugdíjas	3 381	3 651	3 407	3 087	3 852
Munkaviszony megtartása mellett iparjogosítvánnyal rendelkező	14 382	14 804	15 049	13 332	15 076
Iparjogosítványt visszaadták					
Ipari szakmák	10 129	10 900	10 860	11 964	12 731
Építőipari szakmák	7 210	7 962	7 683	8 033	8 646
Közlekedési szakmák	4 234	5 363	7 614	7 683	8 215
Személyi és gazdasági szolgáltató szakmák	1 882	2 209	2 247	2 451	2 399
<i>Összesen</i>	<i>23 455</i>	<i>26 434</i>	<i>28 404</i>	<i>30 131</i>	<i>31 991</i>
Főfoglalkozású	13 451	13 729	14 420	13 071	14 085
Nyugdíjas	2 062	2 113	2 647	2 830	2 971
Munkaviszony megtartása mellett iparjogosítvánnyal rendelkező	7 942	10 592	11 337	14 230	14 935
Az iparjogosítványt visszavonták	964	1 127	1 184	1 294	1 118

30.7. KISIPAROSOK SZAKMÁK SZERINT

Szakma	Kisiparosok száma		Ebből			Alkalma- zottak	Szak- munkás- tanulók
			főfoglal- kozású	nyugdíjas	munka- viszony megtartása mellett iparjogo- sitvánnyal rendelkező		
	1985	1988					
<i>Ipari szakmák</i>	<i>63 430</i>	<i>67 312</i>	<i>33 918</i>	<i>13 077</i>	<i>20 317</i>	<i>22 667</i>	<i>3 548</i>
Ebből: Kovács	528	428	123	144	161	51	9
Öntő	170	186	124	16	46	345	7
Autószerelő	2 226	2 518	1 612	150	756	1 457	898
Fényező	546	578	384	31	163	300	156
Gépjármű-villamossági műszerész	429	445	209	20	216	93	44
Gumijavító	481	544	320	81	143	281	24
Karosszéria lakatos	827	987	729	31	227	446	293
Egyéb közlekedési eszköz ipar	795	1 030	528	57	445	218	17
Háztartási gépszerelő	504	498	173	37	298	59	2
Rádió- és televízió műszerész	1 426	1 299	521	126	652	91	32
Elektronikai műszerész	930	1 264	319	38	907	324	15
Fogműves	559	602	380	142	80	157	165
Irodagépműszerész	492	491	96	34	361	37	1
Látszerész	124	156	135	14	7	55	12
Mechanikai műszerész	1 794	1 835	671	293	871	287	7
Órás	1 011	889	575	233	81	97	33
Drótfonatkészítő	208	215	94	36	85	53	-

30.7. KISIPAROSOK SZAKMÁK SZERINT (folytatás)

Szakma	Kisiparosok száma		Ebből			Alkalma- zottak	Szak- munkés- tanulók
			főfoglal- kozású	nyugdíjas	munka- viszony megtar- tása mellett iparjogo- sitvány- nyal ren- delkező		
	1985	1988					
<i>Ipari szakmák /folytatás/</i>							
Ebből: Esztergályos	1 495	1 816	935	70	811	1 621	23
Géplakatos	4 127	3 951	1 668	385	1 898	2 726	200
Késes és köszörűs	337	337	132	90	115	47	2
Vas- és fémszerkezeti lakatos	1 846	1 680	760	206	714	232	38
Beton- és műköárukészítő	248	219	124	32	63	102	2
Műanyagfeldolgozó	484	781	420	104	257	762	-
Vegyecikk készítő	54	52	25	8	19	88	1
Asztalos	2 651	2 571	1 277	558	736	1 174	435
Bérfűrészelő	3 465	3 178	1 198	426	1 554	270	1
Bognár, kádár	673	524	188	187	149	32	24
Butorasztalos, intarziakészítő	325	384	248	26	110	65	8
Kárpitos	852	925	450	130	345	226	105
Könyvkötő	283	279	116	50	113	67	17
Filmnyomó	476	653	315	49	289	182	-
Kötő-hurkoló /gépi és kézi/	1 961	2 192	1 163	481	548	436	4
Mű- és gépi himző	410	421	271	93	57	33	-
Bőrdíszműves, szijgyártó	531	561	338	161	62	264	10
Cipész, cipőfelsőrész készítő	2 153	2 100	611	1 183	306	274	36
Szűcs	505	460	254	150	56	169	23
Fehérnemkészítő	503	405	269	91	45	37	-
Férfiszabó	2 354	2 133	917	1 020	196	399	41
Harisnyaszemfelszedő, müstoppoló	323	287	127	132	28	5	-
Kalapos és sapkakészítő	236	197	83	106	8	68	1
Női szabó	6 597	6 681	4 653	1 386	642	1 060	558
Címfestő	298	292	103	33	156	69	-
Kelmefestő, vegytisztító, fehérneműtisztító	380	396	191	105	100	119	1
Cukrász	498	526	461	49	16	1 023	165
Daráló	572	383	126	146	111	5	-
Hentes és mészáros	31	40	26	7	7	18	-
Sütő /pék/	402	394	343	42	9	808	7
Szikvízkészítő	796	880	496	206	178	267	-
<i>Építőipari szakmák</i>							
Ebből: Ács-állványozó	2 089	2 209	1 121	224	864	746	149
Kőműves	11 517	11 846	7 650	649	3 547	8 377	797
Bádogos	1 317	1 181	578	154	449	325	77
Cserépkályhás	442	397	211	66	120	53	16
Épületasztalos	540	638	350	72	216	57	50
Épületburkoló	734	814	537	23	254	399	40
Fapadlózó és műanyagburkoló	462	444	210	11	223	85	-
Felvonó karbantartó-szerelő	279	324	79	10	235	139	1
Gázvezeték- és készülékszerelő	559	834	453	20	361	225	28
Kőfaragó, műkökészítő	1 126	1 117	775	116	226	859	63
Központifűtés- és csőhálózat- szerelő	1 746	1 849	882	33	934	650	139
Parketta csiszoló, -lakkozó	506	412	241	25	146	221	3
Redőnyös, redőnyjavító	386	552	378	29	145	257	-
Szobafestő és mázoló, tapétázó	7 324	7 487	4 965	302	2 220	5 445	1 141
Tetőfedő	545	502	282	56	164	207	5
Úvegező	973	901	401	172	328	189	4
Villanyszerelő	7 801	7 123	1 895	460	4 768	1 854	153
Vízvezeték-szerelő	3 276	2 870	1 237	154	1 479	1 586	182
<i>Közlekedési szakmák</i>							
Ebből: Szekérfuvarozó	4 295	3 027	1 912	691	424	221	-
Teherautó-fuvarozó	13 641	19 824	14 158	334	5 332	1 967	-
Személyszállító	10 451	14 844	7 987	503	6 354	301	-
<i>Személyi és gazdasági szolgáltató szakmák</i>							
Ebből: Fényképész	1 040	958	531	201	226	220	99
Férfi fodrász	980	1 006	550	299	157	69	85
Fodrász	1 013	1 288	975	216	97	400	435
Kozmetikus	590	724	589	88	47	155	300
Manikűrös, pedikűrös	307	351	198	76	77	23	-
Női fodrász	3 135	3 736	3 256	285	195	883	938
Takarító	2 331	2 951	1 774	144	1 033	3 743	-

31. - Sport

31.1. SPORTEGYESÜLETEK

Év	Sport- egyesületek, sportkörök	Sport- egyesületi, sportköri tagok	Szakosztályok	Szakosztályi tagoka/	Ezek közül	
					az igazolt versenyzők	a nők
száma						
1970	4 575	1 155 139	14 703	471 501	286 000	116 255
1975	4 154	1 134 113	11 187	403 512	263 246	102 173
1980	3 891	1 172 442	10 788	450 047	292 729	118 816
1985	3 893	1 219 741	9 999	455 902	275 738	126 755
1986	3 954	1 184 794	9 913	455 708	270 531	126 738
1987 ^{b/}	3 263	745 605	7 875	393 475	231 529	99 513
1988 ^{b/}	3 307	733 503	7 315	357 816	218 455	88 700

a/ Egy sportköri tag több sportágban is sportolhat. - b/ A diáksportegyesületek, diáksportkörök adatai nélkül.

31.2. A SPORTEGYESÜLETEK, SPORTKÖRÖK SPORTÁGANKÉNT 1988

Sportág	Szakosztályok	Szakosztályi tagok	Ezek közül	
			igazolt versenyzők	nők
Asztalitenisz	682	12 728	7 872	2 991
Atlétika	226	16 526	13 270	7 532
Birkózás	88	5 347	4 500	-
Cselgáncs	85	6 183	4 649	935
Evezés	67	3 909	1 932	1 196
Kajak-kenu	65	4 561	3 738	1 086
Kerékpár	29	884	750	66
Kézilabda	485	20 805	18 170	10 768
Kosárlabda	172	10 532	8 903	4 650
Labdarugás	2 083	104 321	94 085	526
Lovas	103	2 278	1 480	511
Ökölvívás	56	2 189	1 888	-
Öttusa-háromtusa	14	792	481	225
Röplabda	198	8 074	6 489	4 093
Sakk	608	13 271	9 310	1 006
Si	72	4 035	1 429	1 392
Sportlövészet	41	1 705	476	373
Súlyemelés	52	2 477	1 905	-
Teke	305	6 592	4 643	815
Tenisz	332	16 561	6 988	4 240
Torna	79	4 510	2 457	2 892
Uzás	100	7 563	4 731	3 424
Vitorlázás	77	6 733	2 446	1 472
Vívás	45	3 736	2 706	1 301
Vízilabda	30	2 324	2 091	123
Egyéb	458	17 854	11 066	4 028
Együtt	6 552	286 490	218 455	55 645
Természetjárás	763	71 326	-	33 055
<i>Összesen</i>	<i>7 315</i>	<i>357 816</i>	<i>218 455</i>	<i>88 700</i>

31.3. EGYÉB SPORTTEVÉKENYSÉGEK

Egyéb sporttevékenységek	1970	1975	1980	1985	1987	1988
MHSZ klubok, szakosztályok	1 916	1 611	1 752	2 170	2 329	2 345
Foglalkoztatottak	45 724	26 213	33 568	43 243	47 667	47 416
Sportvadászok ^{a/}	22 346	26 080	29 626	32 701	35 358	36 807
Sporthorgászok ^{b/}	92 783	139 006	239 646	298 501	323 462	340 884
Ebből: ifjúsági	17 482	28 368	69 805	75 607	80 460	82 947

a/ Magyar Vadászok Országos Szövetsége adatai. - b/ Magyar Országos Horgász Szövetség adatai.

31.4. SPORTLÉTESÍTMÉNYEK

Sportlétesítmények	1970 ^{a/}	1975 ^{a/}	1980	1985	1987	1988
Összesen	10 652	13 524	16 736	21 131	21 784	22 025
Ebből: labdarugó	3 220	3 520	3 260	3 201	3 249	3 260
atlétika ^{b/}	516	546	531	1 379	1 425	1 434
kézilabda	1 824	2 335	3 155	4 017	4 122	4 139
kosárlabda	456	597	734	899	909	912
röplabda	1 194	1 053	1 073	1 077	1 090	1 090
teke	586	435	453	357	373	379
tenisz	564	649	950	1 646	1 802	1 876
sportterem / torna, birkózó, vívó/ uszodák ^{c/}	781	1 291	2 283	3 829	4 033	4 118
	138	309	368	490	497	506

a/ 1980-ig az adatok csak a sportegyesületek létesítményeit tartalmazzák. - b/ 60 m alatti futópályák nélkül. - c/ 1975. évtől az uszódmedencék száma.

31.5. A NYÁRI OLIMPIAI JÁTÉKOKON MAGYARORSZÁG ÁLTAL ELÉRT HELYEZÉSEK*

Olimpiai játékok helye, ideje	I.	II.	III.	Olimpiai játékok helye, ideje	I.	II.	III.
	helyezések száma				helyezések száma		
Athén, 1896	2	1	2	Helsinki, 1952	16	10	16
Párizs, 1900	1	2	2	Melbourne, 1956	9	10	7
St. Louis, 1904	2	1	1	Róma, 1960	6	8	7
London, 1908	3	4	1	Tokio, 1964	10	7	5
Stockholm, 1912	3	2	3	Mexikóváros, 1968	10	10	12
Antwerpen, 1920	nem vettünk részt			München, 1972	6	13	16
Párizs, 1924	2	4	4	Montreal, 1976	4	5	13
Amsterdam, 1928	5	5	-	Moszkva, 1980	7	10	15
Los Angeles, 1932	6	5	5	Los Angeles, 1984	nem vettünk részt		
Berlin, 1936	10	1	5	Szöul, 1988	11	5	6
London, 1948	10	5	13	Összesen	123	108	133

* A Magyar Olimpiai Akadémia adatai.

32. Megyei adatok

32.1. NÉPESSÉG—NÉPSŰRŰSÉG (január 1.)

Főváros, megye	Lakónépesség, 1 000 fő			Népsűrűség, 1 km ² -re	Terület, km ²
	1975	1980	1989		
Budapest	2 026	2 059	2 114	4 026	525
Baranya	430	434	434	97	4 487
Bács-Kiskun	565	569	552	66	8 362
Békés	437	437	413	73	5 632
Borsod-Abauj-Zemplén	793	810	772	107	7 247
Csongrád	451	456	456	107	4 263
Fejér	405	422	426	97	4 373
Győr-Sopron	417	429	426	106	4 012
Hajdu-Bihar	539	551	549	88	6 211
Heves	345	350	336	92	3 637
Komárom	312	322	320	142	2 251
Nógrád	237	240	227	89	2 544
Pest	927	974	990	155	6 394
Somogy	360	360	348	58	6 036
Szabolcs-Szatmár	582	594	564	95	5 938
Szolnok	442	447	426	76	5 607
Tolna	263	266	262	71	3 704
Vas	281	286	276	83	3 337
Veszprém	379	386	386	82	4 689
Zala	310	317	310	82	3 784
<i>Összesen</i>	<i>10 501</i>	<i>10 709</i>	<i>10 589</i>	<i>114</i>	<i>93 033</i>

32.2. ÁLLAMIGAZGATÁSI TERÜLETI BEOSZTÁS 1989. január 1.

Főváros, megye	Települések				Városkörnyékek		
	városok	községek	ebből nem szék- hely társ- községek	összesen	város	városi jogu nagyközség	összesen
					székhellyel		
Budapest	1	-	-	1	-	-	-
Baranya	5	292	215	297	5	-	5
Bács-Kiskun	8	108	12	116	8	2	10
Békés	7	67	9	74	-	-	-
Borsod-Abauj-Zemplén	11	336	182	347	-	-	-
Csongrád	5	54	11	59	5	2	7
Fejér	5	99	28	104	-	-	-
Győr-Sopron	5	160	83	165	5	-	5
Hajdu-Bihar	6	73	30	79	5	1	6
Heves	4	113	31	117	4	1	5
Komárom	7	63	19	70	-	-	-
Nógrád	4	116	64	120	4	2	6
Pest	10	171	49	181	9	4	13
Somogy	6	231	166	237	6	2	8
Szabolcs-Szatmár	7	219	110	226	7	-	7
Szolnok	9	65	16	74	-	-	-
Tolna	5	104	46	109	5	-	5
Vas	7	206	141	213	-	-	-
Veszprém	8	212	145	220	8	1	9
Zala	5	250	183	255	5	1	6
<i>Összesen</i>	<i>125</i>	<i>2 939</i>	<i>1 540</i>	<i>3 064</i>	<i>76</i>	<i>16</i>	<i>92</i>

32.3. TANÁCSOK SZÁMA
1989. január 1.

Főváros, megye	Buda- pesti kerü- leti	Megyei városi, városi	Városi jogu nagyközségi		Nagyközségi		Községi		Helyi taná- csok együtt	Fővá- rosi és me- gyei taná- csok	Össze- sen
			önálló	közös	önálló	közös	önálló	közös			
Budapest	22	-	-	-	-	-	-	-	22	1	23
Baranya	-	5	-	-	-	11	10	56	82	1	83
Bács-Kiskun	-	8	1	1	12	7	71	4	104	1	105
Békés	-	7	2	-	16	5	32	3	65	1	66
Borsod-Abauj-Zemplén	-	11	-	-	12	12	55	75	165	1	166
Csongrád	-	5	2	-	2	4	31	4	48	1	49
Fejér	-	5	1	-	10	10	40	10	76	1	77
Győr-Sopron	-	5	-	-	1	10	36	30	82	1	83
Hajdu-Bihar	-	6	1	-	7	18	15	2	49	1	50
Heves	-	4	-	1	2	6	60	13	86	1	87
Komárom	-	7	-	-	4	3	27	10	51	1	52
Nógrád	-	4	2	-	1	3	15	31	56	1	57
Pest	-	10	2	2	37	19	49	13	132	1	133
Somogy	-	6	-	2	-	9	8	46	71	1	72
Szabolcs-Szatmár	-	7	-	-	9	25	41	34	116	1	117
Szolnok	-	9	-	-	12	6	24	7	58	1	59
Tolna	-	5	-	-	2	9	34	13	63	1	64
Vas	-	7	-	-	1	5	7	52	72	1	73
Veszprém	-	8	1	-	2	5	11	48	75	1	76
Zala	-	5	-	1	-	5	5	56	72	1	73
<i>Összesen</i>	<i>22</i>	<i>124</i>	<i>12</i>	<i>7</i>	<i>130</i>	<i>172</i>	<i>571</i>	<i>507</i>	<i>1 545</i>	<i>20</i>	<i>1 565</i>

32.4. NÉPMOZGALMI ARÁNYSZÁMOK

Főváros, megye	/1 000 lakosra/									
	Élvezületés			Halálozás			Természetes szaporodás, illetve fogyás /-/			Csecsemő- halálo- zása/
	1975	1980	1988	1975	1980	1988	1975	1980	1988	
Budapest	16,3	11,5	9,1	13,6	15,1	13,8	2,7	-3,6	-4,7	14,7
Baranya	18,1	13,7	11,8	12,4	13,4	12,8	5,7	0,3	-1,0	13,5
Bács-Kiskun	17,6	13,6	12,4	13,3	14,7	14,1	4,3	-1,1	-1,8	16,5
Békés	18,0	13,2	11,5	13,2	14,7	14,4	4,8	-1,5	-2,9	19,5
Borsod-Abauj-Zemplén	18,7	15,1	13,5	10,9	12,1	12,9	7,8	3,0	0,6	18,5
Csongrád	17,7	13,0	11,2	13,6	14,3	14,2	4,1	-1,3	-2,9	14,6
Fejér	20,3	15,1	12,4	11,0	12,0	11,7	9,3	3,1	0,7	14,7
Győr-Sopron	19,8	15,1	11,7	12,0	12,3	11,9	7,8	2,8	-0,2	9,4
Hajdu-Bihar	19,9	15,5	14,0	11,2	12,2	12,6	8,7	3,3	1,4	16,6
Heves	18,1	13,5	11,2	12,7	14,0	13,9	5,4	-0,5	-2,8	13,8
Komárom	19,4	14,3	12,4	10,8	11,6	12,2	8,6	2,7	0,2	15,6
Nógrád	18,1	13,3	12,0	11,7	12,9	13,6	6,4	0,4	-1,6	17,2
Pest	20,2	14,1	11,6	11,8	13,0	12,6	8,4	1,1	-1,0	18,6
Somogy	17,0	13,5	11,2	14,5	15,3	14,1	2,5	-1,8	-2,9	16,1
Szabolcs-Szatmár	21,3	16,5	14,8	11,0	12,3	12,5	10,3	4,2	2,3	20,0
Szolnok	19,0	15,1	13,3	12,8	13,6	13,8	6,2	1,5	-0,4	17,0
Tolna	18,0	13,9	11,7	13,2	13,9	13,0	4,8	0,0	-1,4	13,0
Vas	18,0	14,1	11,7	12,9	13,7	13,3	5,1	0,4	-1,6	11,5
Veszprém	19,9	15,5	12,0	11,5	12,1	12,0	8,4	3,4	0,0	12,9
Zala	17,8	14,0	11,6	12,8	14,1	13,3	5,0	-0,1	-1,7	12,0
<i>Összesen</i>	<i>18,4</i>	<i>13,9</i>	<i>11,7</i>	<i>12,4</i>	<i>13,6</i>	<i>13,2</i>	<i>6,0</i>	<i>0,3</i>	<i>-1,5</i>	<i>15,8</i>

a/ 1 000 élveszülettire jutó egy éven aluli meghalt.

32.5. A FOGLALKOZTATOTTAK SZÁMA AZ ANYAGI ÁGAKBAN

1988

/fő/

Főváros, megye	Ipar	Építő- ipar	Mező- gazdaság és erdő- gazdál- kodás	Közleke- dés, pos- ta és távközlés	Kereske- delem	Vizgaz- dálkodás	Egyéb anyag- tevé- kenység	Összesen	Ebből fizikai foglal- kozásu
Budapest	315 038	103 112	7 906	129 588	142 312	10 293	11 144	715 793	456 710
Baranya	60 976	8 899	27 899	14 467	17 582	3 810	1 586	135 219	106 375
Bács-Kiskun	60 570	9 855	71 483	10 464	19 651	4 542	2 921	179 486	143 478
Békés	51 682	5 353	43 540	9 171	15 966	4 140	2 456	132 308	106 523
Borsod-Abauj-Zemplén	128 259	16 517	51 974	27 492	26 559	6 177	1 859	258 837	207 530
Csongrád	58 004	10 454	32 996	15 017	17 593	4 218	791	139 073	107 870
Fejér	70 487	9 985	31 826	11 477	15 343	4 031	1 364	144 513	113 932
Győr-Sopron	65 351	13 328	29 156	13 717	18 808	4 324	993	145 677	112 652
Hajdu-Bihar	61 580	11 610	48 949	18 454	19 172	4 886	1 338	165 989	130 833
Heves	46 812	8 384	23 533	10 199	13 776	2 316	1 505	106 525	84 629
Komárom	53 152	7 359	23 737	8 389	10 561	2 153	1 538	106 889	84 738
Nógrád	35 717	5 279	16 931	5 540	7 331	1 493	1 207	73 498	59 292
Pest	83 379	16 583	87 216	14 922	23 440	5 549	3 910	234 999	186 542
Somogy	29 465	8 290	34 137	10 195	14 429	3 531	2 211	102 258	80 366
Szabolcs-Szatmár	53 267	9 642	53 178	17 281	21 376	4 661	2 091	161 496	130 811
Szolnok	55 811	6 505	39 320	12 859	16 356	4 926	1 770	137 547	108 852
Tolna	32 650	6 349	25 470	7 961	8 839	1 990	1 801	85 060	67 501
Vas	37 820	5 143	23 470	13 144	10 867	2 535	1 142	94 121	75 107
Veszprém	61 926	6 748	27 918	10 485	16 114	2 392	1 909	127 492	102 104
Zala	42 933	7 282	23 062	9 333	12 249	2 602	1 394	98 855	77 961
Országhatáron kívüli tevékenység	3 004	6 802	-	40	1 089	29	-	10 964	9 008
<i>Összesen</i>	<i>1407 883</i>	<i>283 479</i>	<i>723 701</i>	<i>366 595</i>	<i>449 413</i>	<i>80 598</i>	<i>44 930</i>	<i>3356 599</i>	<i>2552 814</i>

32.6. BERUHÁZÁSOK

1988

Főváros, megye	Állami és szö- vetkeze- ti szer- vezetek beruhá- zásai	Ebből					Egy lakosra jutó beruházás, Ft		
		ipar	mezőgaz- daság és erdő- gazdál- kodás	közleke- dés, posta és távközlés	nem anyag- i ágak	tanács- i beruhá- zások	állami és szövet- kezeti	környe- zetvé- delmi	tanács- i
Budapest	64 110	14 087	684	15 531	24 280	16 930	30 396	505	8 027
Baranya	8 487	3 367	1 301	766	1 307	1 698	19 581	1 320	3 918
Bács-Kiskun	8 397	2 536	2 569	865	1 239	2 172	15 197	972	3 931
Békés	9 877	4 503	2 163	1 151	1 043	1 576	23 846	1 202	3 805
Borsod-Abauj-Zemplén	14 123	6 793	1 385	2 158	1 926	2 819	18 210	879	3 635
Csongrád	8 512	3 874	1 489	622	1 553	1 445	18 651	1 010	3 166
Fejér	10 567	5 460	1 355	1 399	1 098	1 410	24 817	1 649	3 311
Győr-Sopron	9 891	3 478	1 101	1 257	1 219	1 580	23 198	1 006	3 706
Hajdu-Bihar	9 842	4 220	2 132	1 069	1 330	1 797	17 913	1 152	3 271
Heves	6 871	3 675	994	717	889	925	20 389	2 315	2 745
Komárom	9 060	3 576	1 740	966	1 386	932	28 308	1 684	2 912
Nógrád	4 012	1 962	658	328	611	850	17 600	619	3 729
Pest	16 541	5 400	2 159	2 216	2 208	3 018	16 725	1 217	3 052
Somogy	6 314	982	1 274	1 457	1 042	1 356	18 108	1 833	3 889
Szabolcs-Szatmár	8 284	1 763	2 288	750	1 979	2 325	14 610	713	4 100
Szolnok	7 850	3 053	1 643	919	1 030	1 308	18 364	805	3 060
Tolna	6 151	3 448	1 042	542	535	862	23 409	457	3 280
Vas	5 543	1 293	1 145	1 411	887	1 138	20 046	958	4 115
Veszprém	8 933	3 351	1 555	947	1 581	1 936	23 098	2 038	5 006
Zala	7 263	3 676	916	762	981	1 168	23 401	1 482	3 763
Országhatáron kívüli tevékenység	1 332	8	-	22	213	-	-	-	-
<i>Összesen</i>	<i>231 960</i>	<i>80 505</i>	<i>29 593</i>	<i>35 855</i>	<i>48 337</i>	<i>47 245</i>	<i>21 890</i>	<i>1 063</i>	<i>4 459</i>

32.7. AZ IPAR FONTOSABB ADATAI
1980 = 100,0

Főváros, megye	Termelés ^{a/}		Foglalkoztatottak		Egy foglalkoztatottra jutó termelés		Állóeszközök bruttó értéke, 1987
	1987	1988	1987	1988	1987	1988	
Budapest	104,5	102,5	78,6	76,6	133,0	133,8	134,5
Baranya	90,8	86,9	91,1	87,9	99,7	98,9	142,2
Bács-Kiskun	121,7	117,7	93,9	91,6	129,6	128,5	156,7
Békés	121,2	121,2	95,6	93,8	126,8	129,2	151,3
Borsod-Abauj-Zemplén	101,6	97,8	91,1	87,5	111,5	111,8	116,0
Csongrád	109,4	109,0	93,3	91,7	117,3	118,9	150,9
Fejér	148,6	146,5	105,3	103,2	141,1	142,0	205,8
Győr-Sopron	113,2	112,2	90,8	89,2	124,7	125,8	128,6
Hajdu-Bihar	126,5	126,1	96,4	95,3	131,2	132,3	128,9
Heves	114,1	106,3	92,8	89,6	123,0	118,6	118,6
Komárom	90,0	88,5	88,2	83,3	102,0	106,5	141,9
Nógrád	113,5	108,0	91,6	89,7	123,9	120,4	138,4
Pest	121,6	122,5	88,7	87,0	137,1	140,8	130,8
Somogy	117,5	112,4	87,5	84,6	134,3	132,9	122,3
Szabolcs-Szatmár	122,2	118,8	98,3	94,3	124,3	126,0	134,1
Szolnok	127,5	127,9	92,2	89,6	138,4	142,8	156,5
Tolna	224,1	227,0	103,2	101,0	217,2	224,8	799,6
Vas	119,2	120,2	97,4	95,4	122,4	126,0	146,7
Veszprém	113,1	107,3	95,4	92,9	118,1	115,5	121,1
Zala	121,0	118,7	97,1	95,3	124,6	124,6	153,8
<i>Összesen</i>	<i>109,0</i>	<i>105,7</i>	<i>89,9</i>	<i>87,6</i>	<i>121,2</i>	<i>120,7</i>	<i>147,8</i>

a/ Terméksoros módszerrel számítva.

32.7. AZ IPAR FONTOSABB ADATAI (folytatás)
1988

Főváros, megye	Az állóeszközök bruttó értéke		A foglalkoztatottak száma	Ebből a nők aránya, %	Az iparban foglalkoztatottak a lakosság %-ában	A felhasznált villamos energia	
	összesen, millió Ft	egy lakosra, Ft				összesen, millió kWh	egy lakosra, kWh
Budapest	251 693	119 080	315 038	35,5	14,9	2 112	1 002
Baranya	46 185	106 494	60 976	35,3	14,1	576	1 328
Bács-Kiskun	32 514	58 938	60 570	46,0	11,0	258	467
Békés	33 416	80 923	51 682	39,7	12,5	320	772
Borsod-Abauj-Zemplén	146 749	189 968	128 259	34,5	16,5	3 771	4 862
Csongrád	54 788	120 077	58 004	39,6	12,7	479	1 050
Fejér	91 632	215 291	70 487	38,8	16,6	1 540	3 616
Győr-Sopron	53 694	125 900	65 351	40,0	15,3	647	1 516
Hajdu-Bihar	40 503	73 722	61 580	40,5	11,2	395	720
Heves	48 172	143 224	46 812	37,6	13,9	510	1 514
Komárom	58 521	182 982	53 152	34,4	16,6	958	2 994
Nógrád	20 030	88 199	35 717	39,5	15,7	397	1 742
Pest	79 660	80 457	83 379	38,6	8,4	937	947
Somogy	17 583	50 538	29 465	43,8	8,5	153	439
Szabolcs-Szatmár	26 237	46 496	53 267	41,6	9,4	268	473
Szolnok	39 578	92 871	55 811	39,1	13,1	400	935
Tolna	78 148	297 895	32 650	40,0	12,4	152	579
Vas	19 153	69 375	37 820	44,1	13,7	195	705
Veszprém	63 635	164 694	61 926	38,4	16,0	1 987	5 138
Zala	36 156	116 669	42 933	38,3	13,8	262	843
Országhatáron kívüli tevékenység	103	-	3 004	2,7	-	-	-
<i>Összesen</i>	<i>1 238 150</i>	<i>116 932</i>	<i>1 407 883</i>	<i>38,1</i>	<i>13,3</i>	<i>16 317</i>	<i>1 540</i>

32.8. FÖLDTERÜLET
1988. május 31.

/1 000 hektár/

Megye	Szántó	Kert, gyümölcsös	Szőlő	Gyep	Mező- gazdasági terület	Erdő	Termő- terület ^{a/}	Művelés alóli kivett terület	Összes terület
Baranya	228,2	20,9	5,2	37,9	292,2	101,6	395,5	44,3	439,8
Bács-Kiskun	407,1	25,9	40,7	142,2	616,1	149,3	772,7	81,1	853,8
Békés	415,4	16,4	0,3	50,1	482,1	10,6	497,6	49,3	546,9
Borsod-Abaúj-Zemplén	271,8	32,5	12,9	137,0	454,1	171,7	627,8	67,8	695,5
Csongrád	264,6	13,5	6,3	61,4	345,8	38,9	389,7	45,6	435,4
Fejér	263,2	20,2	3,9	40,6	327,8	30,9	363,9	51,4	415,3
Győr-Sopron	221,9	18,0	3,5	38,3	281,7	70,1	358,6	42,2	400,8
Hajdu-Bihar	336,5	20,9	3,5	135,3	496,2	24,0	532,0	57,8	589,7
Heves	161,0	15,0	11,4	45,4	232,8	112,5	345,5	44,3	389,9
Komárom	113,6	10,3	3,8	24,2	151,9	61,7	214,8	29,6	244,4
Nógrád	89,4	10,8	1,1	41,0	142,3	101,9	244,4	22,8	267,2
Pest /Budapesttel/	301,5	51,9	12,9	67,5	433,9	121,0	559,3	120,8	680,1
Somogy	264,7	29,8	6,2	63,5	364,2	147,2	517,0	84,4	601,4
Szabolcs-Szatmár	312,8	56,8	3,0	80,2	452,9	108,2	563,7	65,4	629,1
Szolnok	386,3	14,5	3,1	58,1	462,1	54,0	519,6	67,6	587,1
Tolna	217,2	14,2	6,5	33,7	271,7	51,1	325,2	29,6	354,8
Vas	160,5	17,6	1,7	28,0	207,8	89,0	296,8	28,2	325,0
Veszprém	163,2	17,3	8,5	63,6	252,5	63,6	317,1	90,1	407,2
Zala	133,1	26,6	7,7	61,8	229,2	171,0	401,1	38,5	439,5

Összesen 4 712,0 433,2 142,2 1 209,8 6 497,3 1 678,3 8 242,3 1 060,8 9 303,1

a/ Nádassal és halastóval együtt.

32.9. MEZŐGAZDASÁGI NAGYÜZEMEK
1988

Megye	Az állami gazdaságok, kombinátok				A mezőgazdasági termelőszövetkezetek ^{a/}			
	száma	föld- területe, 1 000 hektár /május 31./	teljes munka- időben foglalkoz- tatottak, átlagos száma, fő	egy hektár termőterü- letre jutó halmo- zatlan termelési érték, Ft	száma	föld- területe, 1 000 hektár /május 31./	teljes munka- időben foglalkoz- tatottak, átlagos száma, fő	egy hektár termőterü- letre jutó halmo- zatlan termelési érték, Ft
Baranya	5	54,4	5 654	71 065	59	251,7	17 521	30 431
Bács-Kiskun	15	88,1	15 102	64 325	101	399,5	37 916	30 796
Békés	7	76,5	8 272	47 217	80	376,0	29 447	35 156
Borsod-Abaúj-Zemplén	7	42,9	5 815	48 869	93	369,0	33 562	17 573
Csongrád	6	41,5	3 996	57 115	61	256,5	22 106	36 927
Fejér	11	79,8	11 484	50 164	61	236,3	15 940	28 570
Győr-Sopron	6	44,4	4 683	43 923	69	231,8	18 136	30 322
Hajdu-Bihar	8	84,9	6 336	44 890	82	397,1	35 713	36 574
Heves	4	15,1	1 816	50 160	53	219,3	15 217	24 653
Komárom	6	53,2	10 249	92 554	27	94,7	10 713	34 067
Nógrád	2	13,8	1 806	39 855	36	144,3	11 559	14 043
Pest /Budapesttel/	14	70,1	10 197	58 606	68	319,8	58 758	31 283
Somogy	10	59,9	7 232	41 555	76	325,5	19 624	18 936
Szabolcs-Szatmár	9	33,8	5 587	46 245	117	393,8	40 326	26 187
Szolnok	7	68,5	6 157	39 810	55	392,6	29 102	30 679
Tolna	5	55,0	5 689	54 546	61	221,0	16 085	29 350
Vas	3	20,9	2 179	49 696	56	190,7	14 079	27 529
Veszprém	5	30,3	3 238	45 584	39	228,8	18 949	22 919
Zala	4	22,7	2 611	35 186	53	203,3	14 271	21 225

Összesen 134 956,1 118 103 53 086 1 247 5 251,7 459 024 28 160

a/ Közös gazdaságok.

32.10. SZÁNTÓFÖLDI NÖVÉNYTERMELÉS

1988

Megye	Buza			Árpa			Kukorica		
	vetés- terület, hektár	termés- mennyi- ség, tonna	termés- átlag, kg/hektár	vetés- terület, hektár	termés- mennyi- ség, tonna	termés- átlag, kg/hektár	vetés- terület, hektár	termés- mennyi- ség, tonna	termés- átlag, kg/hektár
Baranya	53 208	323 699	6 080	9 382	47 600	5 070	84 032	428 231	5 100
Bács-Kiskun	96 901	513 971	5 300	21 008	93 722	4 460	99 994	428 849	4 290
Békés	125 344	709 500	5 660	12 284	56 454	4 600	110 918	611 050	5 510
Borsod-Abauj-Zemplén	80 581	423 728	5 260	29 264	116 012	3 960	47 545	261 425	5 500
Csongrád	69 558	383 040	5 510	16 985	68 414	4 030	59 397	292 107	4 920
Fejér	77 300	456 537	5 910	15 891	80 613	5 070	70 083	325 276	4 640
Győr-Sopron	58 855	332 444	5 650	27 233	125 272	4 600	36 249	211 596	5 840
Hajdu-Bihar	91 061	515 683	5 660	7 139	29 396	4 120	101 874	705 161	6 920
Heves	59 092	310 724	5 260	10 980	50 131	4 570	18 161	98 902	5 450
Komárom	28 505	159 583	5 600	4 603	19 316	4 200	39 737	237 939	5 990
Nógrád	27 227	139 569	5 130	8 324	35 176	4 230	4 176	18 512	4 430
Pest /Budapesttel/	79 403	413 505	5 210	11 246	44 730	3 980	53 101	257 442	4 850
Somogy	60 305	315 410	5 230	18 000	86 085	4 780	78 067	368 397	4 720
Szabolcs-Szatmár	59 087	293 809	4 970	8 497	34 469	4 060	81 949	488 983	5 970
Szolnok	136 137	739 824	5 430	12 088	55 117	4 560	55 371	373 726	6 750
Tolna	55 520	349 461	6 290	9 988	53 703	5 380	80 188	447 132	5 580
Vas	46 184	231 143	5 010	14 970	68 147	4 550	26 477	173 458	6 550
Veszprém	43 466	207 672	4 780	12 874	51 271	3 980	27 098	138 007	5 090
Zala	32 995	156 094	4 730	12 938	53 945	4 170	28 703	161 527	5 630

Összesen 1 280 729 6 975 396 5 450 263 694 1 169 573 4 440 1 103 120 6 027 720 5 460

32.11. SZÁNTÓFÖLDI NÖVÉNYTERMELÉS, GYÜMÖLCS— ÉS SZŐLŐTERMÉS

1988

Megye	Burgonya			Cukorrépa			Gyümölcs	Szőlő
	vetés- terület, hektár	termés- mennyi- ség, tonna	termés- átlag, kg/hektár	vetés- terület, hektár	termés- mennyi- ség, tonna	termés- átlag, kg/hektár	termésmennyiség, tonna	termésmennyiség, tonna
Baranya	1 163	22 872	19 670	8 308	337 219	40 590	15 313	13 909
Bács-Kiskun	3 526	57 936	16 430	4 772	168 570	35 330	111 864	182 381
Békés	1 276	24 412	19 130	16 705	657 002	39 330	30 190	3 814
Borsod-Abauj-Zemplén	4 134	77 620	18 780	3 718	146 860	39 500	130 635	70 149
Csongrád	4 959	74 047	14 930	4 727	180 788	38 250	42 969	19 158
Fejér	1 586	32 535	20 510	5 397	216 429	40 100	23 279	23 513
Győr-Sopron	1 904	48 084	25 250	12 890	499 294	38 740	27 666	24 982
Hajdu-Bihar	3 570	78 024	21 860	15 706	735 426	46 830	95 760	14 069
Heves	1 155	20 088	17 390	2 173	60 313	27 760	41 950	90 006
Komárom	771	12 650	16 410	2 073	84 024	40 530	21 398	24 019
Nógrád	2 217	39 890	17 990	1 287	27 043	21 010	31 032	4 405
Pest /Budapesttel/	3 258	56 634	17 380	3 312	130 517	39 410	142 377	45 732
Somogy	4 259	66 388	15 590	4 136	137 181	33 170	46 167	41 422
Szabolcs-Szatmár	6 223	122 861	19 740	4 752	187 050	39 360	714 162	14 277
Szolnok	1 346	32 227	23 940	13 699	540 729	39 470	62 192	16 062
Tolna	963	19 507	20 260	2 926	117 869	40 280	20 000	37 501
Vas	1 494	27 521	18 420	5 231	187 023	35 750	25 898	10 397
Veszprém	2 002	37 626	18 790	580	20 592	35 500	19 497	58 061
Zala	1 889	31 606	16 730	2 296	76 793	33 450	63 004	42 185

Összesen 47 695 882 528 18 500 114 688 4 510 722 39 330 1 665 353 736 042

32.12. ÁLLATÁLLOMÁNY
1988

Megye	Szarvasmarha	Ebből tehén	Sertés	Ebből koca	100 hektár mezőgazdasági területre jutó állomány, darab	
	1 000 darab				szarvasmarha	sertés
Baranya	76	28	529	48	26,0	181,0
Bács-Kiskun	116	48	1 004	87	18,9	163,0
Békés	103	40	928	86	21,4	192,6
Borsod-Abauj-Zemplén	99	43	225	17	21,7	49,6
Csongrád	98	37	618	52	28,3	178,7
Fejér	92	36	415	43	28,0	126,7
Győr-Sopron	116	46	489	46	41,0	173,6
Hajdu-Bihar	128	53	801	72	25,8	161,4
Héves	43	17	157	14	18,5	67,4
Komárom	37	13	263	25	24,1	173,4
Nógrád	38	17	65	3	27,0	45,9
Pest /Budapesttel/	106	43	471	33	24,5	108,7
Somogy	81	31	334	30	22,1	91,6
Szabolcs-Szatmár	123	47	371	30	27,1	81,9
Szolnok	116	47	612	65	25,1	132,5
Tolna	81	28	514	43	29,8	189,1
Vas	87	34	181	15	41,9	86,9
Veszprém	84	30	200	22	33,3	79,4
Zala	67	26	149	11	29,2	64,9
<i>Összesen</i>	<i>1 690</i>	<i>663</i>	<i>8 327</i>	<i>746</i>	<i>26,0</i>	<i>128,2</i>

32.13. KÖZLEKEDÉS—POSTA
1988

Főváros, megye	Az országos közutak hossza, a/ km	Közforgalmu üzemanyag-töltő állomásokb/	A lakosság tulajdonában levő személygépkocsik	Motorkerékpárok c/	Autóbuszok	Tehergépkocsik	10 000 lakosra jutó		100 lakosra jutó távbeszélő főállomás
							személygépkocsi	motorkerékpár c/	
Budapest	22	67	432 240	21 716	6 301	41 879	2 044	103	20,35
Baranya	1 604	22	77 643	10 685	1 383	7 715	1 789	246	7,96
Bács-Kiskun	2 122	24	104 396	20 176	1 248	10 604	1 891	366	4,76
Békés	1 417	20	56 685	13 255	988	6 734	1 373	321	4,42
Borsod-Abauj-Zemplén	2 426	36	96 933	18 989	1 966	11 201	1 256	246	7,03
Csongrád	1 331	18	74 889	14 056	1 090	8 372	1 642	308	7,32
Fejér	1 433	18	70 498	12 019	1 129	6 652	1 655	282	3,64
Győr-Sopron	1 555	19	74 561	7 661	931	6 321	1 750	180	5,79
Hajdu-Bihar	1 492	18	68 174	12 718	1 300	9 513	1 240	231	5,50
Héves	1 168	19	54 123	8 868	1 010	5 600	1 611	264	6,12
Komárom	885	13	54 610	7 435	857	5 660	1 707	232	4,57
Nógrád	944	7	33 985	5 354	672	3 361	1 497	236	4,85
Pest	2 423	38	156 534	27 478	1 127	13 930	1 583	278	2,87
Somogy	1 631	22	58 735	9 444	1 113	6 739	1 688	271	5,63
Szabolcs-Szatmár	2 073	18	68 187	13 376	1 115	8 446	1 209	237	2,90
Szolnok	1 291	21	55 133	15 801	1 064	7 680	1 291	370	3,41
Tolna	1 069	12	44 097	8 326	719	4 421	1 683	318	5,22
Vas	1 507	15	44 383	4 229	588	3 549	1 608	153	3,68
Veszprém	1 715	25	66 561	9 220	1 053	6 091	1 720	238	4,72
Zala	1 607	20	54 925	7 292	915	4 735	1 772	235	5,29
<i>Összesen</i>	<i>29 715</i>	<i>452</i>	<i>1 747 292</i>	<i>248 098</i>	<i>26 569</i>	<i>179 203</i>	<i>1 650</i>	<i>234</i>	<i>8,10</i>

a/ A tanácsok kezelésében levő utak nélkül. - b/ Csak az ÁFOR Ásványolajforgalmi Vállalat, az INTERAG RT. és a Fővárosi Garázsipari Vállalat adatai. - c/ A 125 cm³-nél nagyobb hengerűrtartalmu motorkerékpárok.

32.14. KISKERESKEDELEM
1988

Főváros, megye	A boltok		A vendég- látóhe- lyek száma	A forgá- lom folyó áron, millió Ft	Az egy lakosra jutó forgalom, Ft	Ebből			
	száma	1 000 la- kosra ju- tó alap- területe, m ²				bolti élelmi- szerek	vendég- látás	ruházati cikkék	vegyes ipar- cikkék
Budapest	5 604	499	2 919	185 287	87 813	25 140	8 138	11 951	42 584
Baranya	1 778	527	701	27 259	62 955	18 569	5 370	6 269	32 747
Bács-Kiskun	2 520	582	906	37 562	67 924	16 408	5 596	6 322	39 598
Békés	1 814	551	725	26 327	63 591	17 052	6 871	5 830	33 838
Borsod-Abauj-Zemplén	2 965	476	1 250	40 701	52 517	18 248	5 556	5 146	23 567
Csongrád	1 750	570	676	29 314	64 285	18 276	6 134	6 315	33 560
Fejér	1 431	461	650	26 084	61 230	17 709	6 814	5 918	30 789
Győr-Sopron	1 614	570	795	33 791	79 323	23 869	7 876	8 012	39 566
Hajdu-Bihar	2 039	500	709	34 223	62 225	18 027	6 082	6 704	31 412
Heves	1 406	504	613	21 101	62 615	17 535	6 740	6 364	31 976
Komárom	1 081	527	448	18 785	58 703	20 153	5 814	4 848	27 888
Nógrád	896	482	412	12 435	54 540	17 812	6 174	4 871	25 683
Pest	2 769	358	1 209	47 955	48 488	16 730	4 103	2 858	24 797
Somogy	1 626	576	850	23 228	66 556	21 174	7 291	6 201	31 890
Szabolcs-Szatmár	2 299	459	840	28 969	51 091	16 434	5 258	4 979	24 420
Szolnok	1 567	520	802	25 772	60 215	18 007	6 524	6 077	29 607
Tolna	1 186	546	429	14 778	56 189	15 027	4 921	5 488	30 753
Vas	1 071	564	568	17 496	63 391	20 019	7 165	7 040	29 167
Veszprém	1 508	558	746	26 049	67 309	21 286	7 363	5 738	32 922
Zala	1 252	526	621	20 300	65 485	17 308	6 574	6 927	34 676
<i>Összesen</i>	<i>38 176</i>	<i>504</i>	<i>16 869</i>	<i>697 416</i>	<i>65 813</i>	<i>19 608</i>	<i>6 437</i>	<i>6 918</i>	<i>32 850</i>

32.15. KERESKEDELMI SZÁLLÁSHELYEK*
1988

Főváros, megye	A szállodák		A turis- taszál- lások	A kem- pingek	A fizető- vendég- látás	Vendégek, 1 000	
	száma	férőhelyeinek száma				a keres- kedelmi szállás- helyeken	ebből a szálló- dákbán
			Budapest	52	19 018		
Baranya	18	2 452	872	3 200	7 814	291	106
Bács-Kiskun	11	911	279	2 900	2 334	162	62
Békés	7	648	39	2 420	1 765	80	35
Borsod-Abauj-Zemplén	20	2 050	561	2 772	5 070	238	115
Csongrád	10	1 453	379	2 754	1 318	235	89
Fejér	9	1 128	616	4 610	3 762	166	64
Győr-Sopron	16	2 048	605	1 687	3 205	418	221
Hajdu-Bihar	11	1 791	169	3 525	5 167	247	138
Heves	10	1 211	1 902	2 600	2 282	257	90
Komárom	10	759	397	1 871	2 757	152	59
Nógrád	6	524	186	875	814	68	29
Pest	12	1 449	192	2 740	3 166	209	90
Somogy	21	4 607	130	24 748	44 299	500	114
Szabolcs-Szatmár	7	584	114	1 350	1 263	73	36
Szolnok	11	1 061	-	4 402	2 513	143	47
Tolna	5	385	51	1 200	1 363	71	32
Vas	12	2 099	441	1 538	2 272	225	114
Veszprém	16	4 416	423	16 290	17 604	410	138
Zala	18	2 939	1 056	3 300	10 288	252	124
<i>Összesen</i>	<i>282</i>	<i>51 533</i>	<i>9 667</i>	<i>87 862</i>	<i>145 943</i>	<i>5 969</i>	<i>2 921</i>

* A kapacitás adatok július 31-i állapotra vonatkoznak.

32.16. A LAKOSSÁG RÉSZÉRE VÉGZETT FOGYASZTÁSI SZOLGÁLTATÁSOK

Főváros, megye	Egy lakosra jutó árbevétel, Ft 1988	Vállalatok és szövetkezetek			Kisiparosok száma		Ebből		
		szolgáltatóhelyek száma		egy szolgáltatóhelyre jutó lakos			kőműves	teherautó fuvarozó	személyszállító
		1980	1988	1980	1988				
Budapest	11 000	2 679	3 124	675	16 806	34 798	716	3 726	8 858
Baranya	5 361	725	570	760	4 309	7 054	625	822	607
Bács-Kiskun	4 871	1 244	1 524	363	6 451	8 213	727	1 000	204
Békés	4 244	1 016	1 768	234	4 805	6 019	641	568	198
Borsod-Abaúj-Zemplén	3 480	1 198	997	777	6 282	8 297	728	1 130	374
Csongrád	5 076	790	763	598	4 843	7 096	584	682	429
Fejér	4 413	705	639	667	3 718	6 493	636	893	383
Győr-Sopron	5 141	719	876	486	4 729	6 591	540	867	266
Hajdu-Bihar	4 579	1 233	1 049	524	4 203	7 526	635	904	562
Heves	5 178	850	587	574	3 622	5 770	454	727	203
Komárom	5 239	494	615	520	2 552	4 519	313	647	156
Nógrád	3 534	385	382	597	2 185	2 815	222	562	41
Pest	4 770	1 120	1 272	778	11 203	16 324	1 170	2 348	1 092
Somogy	5 488	836	732	477	4 933	6 909	691	809	252
Szabolcs-Szatmár	4 170	894	822	690	5 094	7 308	562	1 136	284
Szolnok	4 051	1 154	1 053	406	4 589	6 485	670	735	289
Tolna	4 555	696	714	368	3 022	4 260	366	533	119
Vas	4 507	618	465	594	3 641	4 618	438	376	185
Veszprém	4 550	704	722	536	3 075	5 565	638	857	179
Zala	5 268	651	647	479	3 350	5 557	490	502	163
<i>Összesen</i>	<i>5 886</i>	<i>18 711</i>	<i>19 321</i>	<i>548</i>	<i>103 412</i>	<i>182 217</i>	<i>11 846</i>	<i>19 824</i>	<i>14 844</i>

32.17. LAKÁS

Főváros, megye	Lakásállomány, 1 000 darab /január 1./		100 lakásra jutó lakos, 1989. január 1.			1 000 lakosra jutó lakásépítés, 1988		
	1980	1989 ^{a/}	Városok	Községek	Összesen	Városok	Községek	Összesen
Budapest	727	823	257	-	257	4,0	-	4,0
Baranya	136	151	292	283	288	6,1	3,6	5,1
Bács-Kiskun	205	225	266	228	245	6,9	4,5	5,7
Békés	154	162	264	245	254	5,9	4,1	5,0
Borsod-Abaúj-Zemplén	250	282	281	267	274	3,3	4,4	3,8
Csongrád	163	182	259	232	251	4,3	4,2	4,3
Fejér	134	152	289	273	281	4,7	5,3	5,0
Győr-Sopron	137	147	288	291	290	5,5	4,3	5,0
Hajdu-Bihar	179	202	286	254	272	6,1	6,1	6,1
Heves	118	129	272	253	260	6,4	4,3	5,2
Komárom	105	117	270	280	274	4,5	5,1	4,7
Nógrád	79	86	261	268	265	4,5	3,9	4,1
Pest	309	352	287	279	281	5,9	4,7	5,0
Somogy	117	129	283	259	268	5,5	3,0	4,1
Szabolcs-Szatmár	177	198	302	276	285	6,4	5,3	5,7
Szolnok	154	167	276	236	256	5,4	4,6	5,0
Tolna	85	96	306	255	275	6,6	3,9	5,0
Vas	91	100	287	262	276	5,7	4,3	5,1
Veszprém	121	140	287	266	277	4,5	5,2	4,8
Zala	101	111	286	271	278	6,0	4,0	5,0
<i>Összesen</i>	<i>3 542</i>	<i>3 951</i>	<i>272</i>	<i>283</i>	<i>288</i>	<i>4,9</i>	<i>4,5</i>	<i>4,8</i>

a/ Számított adatok.

32.18. KÖZMŰELLÁTÁS
1988

Főváros, megye	Bekapcsolt lakások aránya, %						Egy lakosra jutó vízfogyasztás, m ³ /év		
	Közüzemi vízhálózatba ^{a/}			Közcsatornahálózatba			Városok	Községek	Összesen
	Városok	Községek	Összesen	Városok	Községek	Összesen			
Budapest	97,4	-	97,4	86,1	-	86,1	86,2	-	86,2
Baranya	93,2	49,6	75,5	74,0	6,3	46,5	59,5	28,1	47,0
Bács-Kiskun	64,0	39,3	50,4	35,5	1,1	16,5	53,1	43,9	48,4
Békés	68,6	45,4	56,3	33,5	4,2	18,0	48,4	38,6	43,4
Borsod-Abauj-Zemplén	82,9	32,7	57,9	65,6	3,7	34,8	69,2	20,8	45,8
Csongrád	74,2	33,3	61,6	46,2	1,1	32,3	58,5	55,4	57,7
Fejér	94,8	52,7	73,5	71,6	4,7	37,8	64,6	29,7	47,5
Győr-Sopron	96,1	59,3	80,4	76,5	1,1	44,3	64,9	25,9	48,0
Hajdu-Bihar	74,4	47,4	62,7	53,4	2,1	31,2	65,0	32,1	51,6
Heves	76,6	43,6	56,7	53,7	3,7	23,6	63,2	29,0	43,2
Komárom	84,9	71,9	80,1	64,2	12,8	45,0	70,7	41,0	59,3
Nógrád	84,1	38,4	56,4	59,3	5,8	26,9	60,6	21,9	36,8
Pest	63,0	40,4	46,9	37,7	3,7	13,4	48,3	29,9	35,3
Somogy	94,5	55,4	71,2	60,3	4,6	27,1	50,4	30,1	38,7
Szabolcs-Szatmár	69,7	36,8	48,0	45,2	1,6	16,4	55,3	28,8	38,3
Szolnok	68,5	46,5	57,6	33,7	2,0	18,0	49,5	32,4	41,6
Tolna	82,4	57,3	66,9	56,7	3,5	23,9	40,9	30,3	34,8
Vas	87,7	37,0	64,5	69,7	2,5	38,9	51,7	21,3	38,4
Veszprém	90,0	63,1	77,5	64,1	9,6	38,7	58,4	38,3	49,5
Zala	90,7	62,7	76,6	62,2	5,9	33,8	57,3	24,9	41,4
<i>Összesen</i>	<i>86,1</i>	<i>45,5</i>	<i>69,3</i>	<i>66,1</i>	<i>3,8</i>	<i>40,3</i>	<i>67,9</i>	<i>31,1</i>	<i>52,8</i>

a/ Lakáson belüli ivóvízvezetékkel rendelkező lakások.

32.18. KÖZMŰELLÁTÁS (folytatás)
1988

Főváros, megye	Egy km vízvezetékállomásra jutó csatornahálózat, km			Egy háztartási fogyasztóra jutó fogyasztás ^{a/}					
				Vezetékes gáz, m ³ /hó			Villamos energia, kWh/hó		
	Városok	Községek	Összesen	Városok	Községek	Összesen	Városok	Községek	Összesen
Budapest	0,8	-	0,8	82,5	-	82,5	191,0	-	191,0
Baranya	0,6	0,1	0,3	74,1	216,0	79,5	153,9	190,3	168,8
Bács-Kiskun	0,5	0,1	0,2	122,4	168,6	135,3	143,2	156,7	147,2
Békés	0,4	0,1	0,2	125,6	150,5	133,6	131,8	147,2	140,0
Borsod-Abauj-Zemplén	0,7	0,1	0,3	56,5	102,5	58,3	131,5	155,6	143,2
Csongrád	0,4	0,1	0,3	89,5	145,6	97,0	109,2	155,6	123,2
Fejér	0,7	0,1	0,3	53,2	152,6	61,5	119,1	142,1	131,6
Győr-Sopron	0,6	0,1	0,3	67,1	286,0	67,9	145,9	212,0	174,2
Hajdu-Bihar	0,3	0,1	0,2	107,6	173,9	110,6	133,4	158,8	143,8
Heves	0,8	0,1	0,3	110,9	165,9	114,4	144,6	176,1	163,8
Komárom	0,5	0,2	0,3	-	-	-	166,3	168,1	167,0
Nógrád	0,6	0,1	0,2	150,0	133,8	145,9	168,7	141,8	152,0
Pest	0,3	0,1	0,1	119,1	210,2	152,5	174,0	193,2	187,7
Somogy	0,5	0,1	0,2	120,1	176,7	130,3	137,4	131,0	133,5
Szabolcs-Szatmár	0,7	0,1	0,2	99,1	175,8	101,6	181,1	174,6	176,9
Szolnok	0,4	0,1	0,2	118,6	154,8	122,4	154,7	150,0	152,5
Tolna	0,6	0,1	0,2	165,2	216,0	174,9	209,8	178,3	190,9
Vas	0,6	0,0	0,3	91,7	164,5	97,5	152,4	159,1	155,4
Veszprém	0,4	0,2	0,3	96,2	191,3	102,6	165,6	135,5	149,3
Zala	0,7	0,1	0,3	97,4	138,0	103,4	113,4	134,6	124,1
<i>Összesen</i>	<i>0,6</i>	<i>0,1</i>	<i>0,3</i>	<i>89,1</i>	<i>167,6</i>	<i>95,7</i>	<i>160,9</i>	<i>164,2</i>	<i>162,3</i>

a/ Évközepi fogyasztói szám alapján.

32.19. EGÉSZSÉGÜGY*

Főváros, megye	Dolgozó orvosok		Közzetű orvosok		Közzetű gyermekgyógyászok		10 000 lakosra jutó dolgozó orvos, 1988		Egy közzetű orvosra és közzetű gyermekgyógyászra jutó lakos, 1988
	1980	1988	1980	1988	1980	1988	összesen	ebből közzetűgekben	
Budapest	9 447	10 498	834	854	325	343	49,7	-	1 766
Baranya	1 438	1 618	171	182	55	65	37,3	9,4	1 756
Bács-Kiskun	1 051	1 248	219	225	46	59	22,6	8,2	1 942
Békés	705	828	157	172	24	46	20,0	8,7	1 894
Borsod-Abauj-Zemplén	1 460	1 633	288	308	72	90	21,1	7,9	1 941
Csongrád	1 516	1 845	167	177	56	67	40,4	12,6	1 870
Fejér	785	953	157	166	30	39	22,4	9,0	2 076
Győr-Sopron	850	1 033	153	170	44	51	24,2	6,2	1 930
Hajdu-Bihar	1 455	1 770	205	223	50	68	32,2	7,4	1 888
Heves	709	812	135	146	23	30	24,1	8,3	1 911
Komárom	633	763	114	125	32	45	23,9	7,2	1 881
Nógrád	443	524	88	98	9	22	23,1	7,6	1 893
Pest	1 513	1 793	359	394	86	127	18,1	12,4	1 900
Somogy	694	809	141	148	27	35	23,2	9,7	1 901
Szabolcs-Szatmár	817	967	224	228	25	41	17,1	6,5	2 098
Szolnok	777	902	164	180	31	39	21,2	8,1	1 946
Tolna	561	645	105	111	20	32	24,6	9,4	1 834
Vas	577	757	108	127	28	39	27,4	8,9	1 663
Veszprém	776	943	138	153	33	47	24,4	9,1	1 932
Zala	691	819	123	132	26	34	26,4	11,5	1 867
<i>Összesen</i>	<i>26 898</i>	<i>31 160</i>	<i>4 050</i>	<i>4 319</i>	<i>1 042</i>	<i>1 319</i>	<i>29,4</i>	<i>9,1</i>	<i>1 878</i>

32.19. EGÉSZSÉGÜGY (folytatás)

Főváros, megye	Az évi teljesített szakorvosi rendelő-órák ^{a/} , 1988		Közzetű ágyak ^{b/}		10 000 lakosra jutó közzetű ágy		Elbocsátott betegek, 1988
	összesen, 1 000	1 000 lakosra	1980	1988	1980	1988	
Budapest	2 668	1 265	28 527	29 801	138,2	141,0	652 005
Baranya	419	966	3 873	4 327	89,2	99,8	101 869
Bács-Kiskun	347	628	4 190	4 411	73,9	80,0	114 266
Békés	265	640	2 770	3 167	63,7	76,7	70 060
Borsod-Abauj-Zemplén	503	649	6 261	6 969	77,6	90,2	162 984
Csongrád	386	845	4 104	4 316	90,0	94,6	119 721
Fejér	266	625	2 507	3 128	59,3	73,5	68 936
Győr-Sopron	290	680	4 046	4 417	94,3	103,6	83 397
Hajdu-Bihar	372	677	3 573	4 170	64,6	75,9	119 073
Heves	221	657	3 785	3 914	108,1	116,4	75 258
Komárom	266	831	2 491	2 631	77,4	82,3	57 339
Nógrád	139	610	2 100	2 149	87,9	94,6	45 017
Pest	606	613	3 499	4 806	35,7	48,5	97 586
Somogy	216	620	2 842	3 047	78,9	87,6	65 938
Szabolcs-Szatmár	263	464	4 095	4 634	69,2	82,1	107 990
Szolnok	247	578	3 116	3 670	70,0	86,1	99 692
Tolna	194	739	2 102	2 176	78,4	82,9	45 315
Vas	219	792	2 693	2 838	94,5	102,8	55 968
Veszprém	256	661	3 739	3 872	96,4	100,2	87 747
Zala	219	707	2 886	3 209	91,0	103,5	63 769
<i>Összesen</i>	<i>8 363</i>	<i>789</i>	<i>93 199</i>	<i>101 652</i>	<i>87,0</i>	<i>96,0</i>	<i>2 293 930</i>

* Az állami egészségügyi szolgálat adatai.

a/ A közzetű fogorvosi szolgálat keretében teljesített orvosi munkaórák és a MÁV adatai nélkül. -
b/ Működő közzetű ágyak, szülőotthonokkal együtt.

32.20. BÖLCSŐDE*—ÓVODA

Főváros, megye	Bölcsődés gyermek		100 bölcsődei férőhelyre jutó gyermek, 1988			Óvodás gyermek		100 óvodai férőhelyre jutó gyermek, 1988		
	1980	1988	Városok	Községek	Összesen	1980	1988	Városok	Községek	Összesen
Budapest	23 382	12 692	69,6	-	69,6	85 854	61 784	93,6	-	93,6
Baranya	2 559	1 907	74,3	70,5	73,7	17 709	15 114	102,8	99,8	101,5
Bács-Kiskun	2 768	2 188	87,1	73,3	83,0	25 403	21 138	101,5	92,2	96,6
Békés	2 312	1 708	81,1	70,9	76,8	20 151	16 039	101,2	95,6	98,2
Borsod-Abauj-Zemplén	4 205	2 710	70,3	76,1	71,1	29 595	29 441	100,5	101,7	101,1
Csongrád	2 841	1 962	73,6	65,1	72,3	21 013	16 431	98,7	95,8	97,9
Fejér	2 442	1 422	82,3	83,9	82,5	22 141	17 647	106,5	97,3	101,9
Győr-Sopron	2 367	1 582	74,9	67,6	73,9	21 565	16 895	94,3	91,7	93,1
Hajdu-Bihar	3 321	2 282	75,3	75,7	75,4	26 043	23 448	107,7	96,4	102,7
Heves	1 551	1 066	73,9	71,0	73,2	15 585	12 491	97,9	95,4	96,4
Komárom	2 136	1 296	73,1	53,4	70,3	15 756	13 038	104,6	90,6	98,3
Nógrád	795	501	74,1	73,8	74,0	10 920	8 878	93,2	92,4	92,7
Pest	4 182	3 357	81,5	86,2	83,8	43 635	37 361	102,3	101,0	101,4
Somogy	1 616	1 023	81,1	71,0	78,4	15 745	13 144	99,2	92,5	95,4
Szabolcs-Szatmár	3 065	2 329	70,9	79,6	73,9	27 621	24 475	91,4	98,0	95,6
Szolnok	2 928	1 863	71,6	74,5	72,4	21 158	17 795	99,5	101,8	100,5
Tolna	1 641	976	63,8	65,2	64,2	13 326	11 185	107,9	95,3	100,3
Vas	1 664	1 138	84,2	72,9	83,0	12 772	10 032	99,2	98,5	98,9
Veszprém	2 236	1 308	70,1	53,2	67,8	18 278	15 746	101,4	96,7	99,4
Zala	1 757	1 052	79,0	54,1	76,6	13 830	11 653	100,7	89,9	95,4
<i>Összesen</i>	<i>69 768</i>	<i>44 362</i>	<i>73,4</i>	<i>74,4</i>	<i>73,6</i>	<i>478 100</i>	<i>393 735</i>	<i>98,7</i>	<i>96,8</i>	<i>97,8</i>

* Az állami egészségügyi szolgálat adatai.

32.21. ÁLTALÁNOS ISKOLAI OKTATÁS*

Főváros, megye	Tanulók		Osztályterem		Pedagógusok		Egy osztályra jutó tanuló, 1988		
	1980	1988	1980	1988	1980	1988	Városok	Községek	Összesen
Budapest	180 810	207 399	5 400	7 453	12 396	15 124	26,5	-	26,5
Baranya	46 752	48 976	1 578	1 833	3 397	4 033	26,1	21,1	23,8
Bács-Kiskun	61 925	65 552	1 978	2 424	3 816	4 534	29,8	24,8	27,0
Békés	46 160	48 625	1 644	1 885	2 991	3 610	27,0	23,3	25,0
Borsod-Abauj-Zemplén	96 857	95 917	2 813	3 578	6 067	7 107	25,6	21,3	23,4
Csongrád	46 366	50 663	1 555	1 882	3 183	3 941	27,2	22,7	25,8
Fejér	49 131	54 632	1 662	1 974	2 966	3 481	29,9	23,1	26,3
Győr-Sopron	49 999	54 183	1 787	2 081	3 236	3 869	26,4	22,0	24,3
Hajdu-Bihar	66 837	68 934	1 933	2 382	4 167	5 074	28,0	22,1	25,2
Heves	36 809	39 714	1 164	1 514	2 479	3 015	27,7	23,2	25,0
Komárom	36 264	39 289	1 035	1 481	2 223	2 822	25,3	22,0	23,9
Nógrád	26 495	26 961	979	1 084	1 776	2 016	27,5	21,7	23,8
Pest	109 174	117 097	3 189	4 001	6 415	7 686	28,7	25,5	26,4
Somogy	37 580	40 577	1 345	1 596	2 548	3 189	27,8	21,6	24,1
Szabolcs-Szatmár	80 085	78 685	2 450	2 971	5 128	5 793	26,4	22,5	23,8
Szolnok	50 662	54 157	1 508	1 970	3 148	3 822	27,1	25,3	26,3
Tolna	29 354	31 499	1 050	1 215	2 053	2 459	28,2	23,5	25,4
Vas	31 819	33 010	1 178	1 303	2 158	2 521	27,9	21,2	24,9
Veszprém	45 278	49 552	1 593	1 907	2 923	3 605	26,7	21,1	24,1
Zala	33 846	37 250	1 259	1 511	2 352	2 919	28,2	20,1	24,1
<i>Összesen</i>	<i>1 162 203</i>	<i>1 242 672</i>	<i>37 100</i>	<i>46 045</i>	<i>75 422</i>	<i>90 620</i>	<i>27,0</i>	<i>22,8</i>	<i>25,1</i>

* A fogyatékos tanulók nevelését, oktatását ellátó intézmények adatai nélkül.

32.22. KÖZÉPISKOLAI OKTATÁS
(Az intézmények székhelye szerint)

Főváros, megye	Tanulók		Ebből nappali tagozaton	Osztálytermek		Pedagógusok, 1988	Egy osztályra jutó tanuló, 1988	Diák-otthonban lakók aránya, %, 1988
	1980	1988		1980	1988			
Budapest	86 017	89 083	64 186	1 526	1 848	5 130	31,9	5,4
Baranya	13 267	12 468	9 496	254	287	840	30,3	26,4
Bács-Kiskun	14 328	13 650	10 375	286	351	817	29,4	24,2
Békés	11 883	11 357	8 587	251	290	731	28,5	30,0
Borsod-Abauj-Zemplén	27 961	24 756	18 615	569	591	1 503	30,7	22,6
Csongrád	16 490	16 348	12 512	336	352	1 043	31,0	26,8
Fejér	13 860	12 486	8 848	202	247	599	31,6	19,5
Győr-Sopron	15 577	16 541	12 577	298	366	1 020	31,3	26,5
Hajdu-Bihar	18 263	18 752	13 864	343	418	1 145	31,7	26,4
Heves	10 141	10 269	8 312	182	231	609	34,3	27,7
Komárom	10 258	9 653	7 205	275	250	596	28,1	22,9
Nógrád	6 128	5 745	4 453	112	143	376	28,7	22,5
Pest	14 751	14 629	11 508	340	388	1 020	28,7	15,2
Somogy	8 444	8 796	6 962	165	217	553	30,1	29,3
Szabolcs-Szatmár	16 440	15 544	12 552	352	384	938	30,5	28,7
Szolnok	14 217	13 025	10 418	298	353	846	29,5	25,3
Tolna	7 301	6 756	5 616	157	173	480	29,7	25,3
Vas	8 839	8 937	6 986	196	203	571	28,9	28,4
Veszprém	9 405	10 155	7 714	182	226	590	31,0	22,1
Zala	10 000	9 746	7 551	245	249	677	30,3	24,7
<i>Összesen</i>	<i>333 570</i>	<i>328 696</i>	<i>248 337</i>	<i>6 569</i>	<i>7 567</i>	<i>20 084</i>	<i>30,7</i>	<i>19,9</i>

32.23. SZAKMUNKÁSKÉPZÉS ÉS FELSŐFOKÚ OKTATÁS

Főváros, megye	Szakmunkás-tanulók /az intézmények székhelye szerint/		A felsőfokú intézmények hallgatói összesen		Ebből a megyében			
					lakó ^{a/}		tanuló	
	nappali tagozatos hallgatók							
	1980	1988	1980	1988	1980	1988	1980	1988
Budapest	29 121	36 424	48 757	42 464	15 357	15 658	26 897	29 675
Baranya	6 757	7 705	7 130	6 436	2 522	2 755	4 790	4 874
Bács-Kiskun	8 865	10 901	2 959	2 566	2 810	3 092	1 907	1 786
Békés	6 290	7 791	903	1 186	2 198	2 337	551	801
Borsod-Abauj-Zemplén	13 349	14 576	3 637	4 121	4 951	5 291	2 517	2 990
Csongrád	6 711	7 876	8 633	9 726	2 831	3 072	6 061	7 144
Fejér	6 419	7 570	1 945	1 166	1 887	2 193	923	796
Győr-Sopron	6 334	7 884	4 987	4 777	2 798	3 158	2 873	2 953
Hajdu-Bihar	8 492	10 740	6 904	7 690	3 462	3 890	4 908	5 655
Heves	5 201	6 648	2 297	3 034	1 942	2 175	1 492	1 873
Komárom	5 384	6 644	850	613	1 842	1 871	351	355
Nógrád	2 978	3 562	626	509	1 205	1 158	240	254
Pest	7 307	10 599	1 879	2 831	3 402	3 747	1 375	1 818
Somogy	5 735	6 479	1 275	1 409	1 677	1 789	833	855
Szabolcs-Szatmár	8 925	10 516	3 138	3 613	2 911	3 346	2 184	2 399
Szolnok	6 652	7 816	1 379	1 445	2 408	2 806	759	894
Tolna	3 841	4 487	259	527	1 402	1 431	259	282
Vas	4 618	5 440	1 489	2 441	1 772	1 807	924	1 559
Veszprém	6 512	7 516	881	1 337	2 217	2 270	607	599
Zala	4 605	5 622	1 238	1 233	1 721	2 105	864	958
<i>Összesen</i>	<i>154 096</i>	<i>186 796</i>	<i>101 166</i>	<i>99 124</i>	<i>61 315</i>	<i>65 951</i>	<i>61 315</i>	<i>68 520</i>

a/ Külföldi hallgatók nélkül.

32.24. TANÁCSI ÉS SZAKSZERVEZETI KÖZMŰVELŐDÉSI KÖNYVTÁRAK

Főváros, megye	Könyvtárak		Összes állomány, 1 000 könyvtári egység		1 000 lakosra jutó állomány	Beiratkozott olvasók, 1 000		Kölcsön- zött könyvtári egységek, 1 000	Egy olvasóra jutó köl- csönzött könyvtári egység
	1980	1988	1980	1988		1980	1988		
Budapest	2 468	1 591	7 132	8 018	3 796	400	356	7 909	22,2
Baranya	527	489	1 738	2 379	5 482	87	87	1 703	19,6
Bács-Kiskun	493	359	1 922	2 716	4 920	123	111	2 780	25,1
Békés	292	219	1 454	1 868	4 523	87	92	1 921	20,9
Borsod-Abauj-Zemplén	706	643	3 207	4 041	5 234	180	152	3 950	26,0
Csongrád	415	347	1 867	2 418	5 303	99	101	2 324	23,0
Fejér	369	325	1 658	2 233	5 242	85	90	1 889	21,0
Győr-Sopron	391	381	1 649	2 168	5 089	91	90	1 942	21,6
Hajdu-Bihar	375	312	1 714	2 196	3 993	108	102	2 668	26,2
Heves	304	284	1 310	1 716	5 107	72	68	1 332	19,6
Komárom	263	232	1 336	1 808	5 650	71	66	1 339	20,3
Nógrád	320	303	1 099	1 489	6 559	52	53	1 184	22,3
Pest	670	575	2 954	4 264	4 311	158	160	3 492	21,8
Somogy	427	389	1 669	2 163	6 216	97	86	1 968	22,9
Szabolcs-Szatmár	444	402	2 024	2 698	4 784	111	107	2 538	23,7
Szolnok	487	468	2 047	2 649	6 204	115	111	2 422	21,8
Tolna	233	212	1 152	1 542	5 885	54	53	926	17,5
Vas	431	374	1 536	1 784	6 464	64	61	1 432	23,5
Veszprém	454	408	1 754	2 430	6 279	100	94	1 977	21,0
Zala	429	418	1 432	1 998	6 445	68	87	1 423	16,4
<i>Összesen</i>	<i>10 498</i>	<i>8 731</i>	<i>40 654</i>	<i>52 578</i>	<i>4 965</i>	<i>2 222</i>	<i>2 127</i>	<i>47 119</i>	<i>22,2</i>

32.25. MOZI—SZÍNHÁZ

Főváros, megye	Mozis					Színházi				
	előadások		látogatások, 1 000		egy lakosra jutó láto- gatás	előadások		látogatások, 1 000		1 000 lakosra jutó láto- gatás
	1980	1988	1980	1988		1980	1988	1980	1988	
Budapest	108 280	95 979	16 836	12 863	6,1	5 738	6 613	3 316	3 556	1 685
Baranya	33 482	19 500	2 273	1 907	4,4	458	442	166	94	217
Bács-Kiskun	33 586	30 772	3 163	2 561	4,6	448	496	161	157	284
Békés	27 604	21 815	2 177	2 095	5,1	398	291	140	104	251
Borsod-Abauj-Zemplén	49 640	37 138	2 976	2 633	3,4	450	408	193	163	210
Csongrád	25 628	21 523	2 365	2 348	5,1	525	387	241	239	524
Fejér	23 663	22 131	1 955	1 830	4,3	212	189	94	73	171
Győr-Sopron	28 120	22 664	1 949	1 906	4,5	408	440	225	235	552
Hajdu-Bihar	46 773	38 264	3 858	3 418	6,2	474	409	164	154	280
Heves	26 198	23 546	2 138	1 762	5,2	257	354	104	119	353
Komárom	23 993	18 624	1 736	1 300	4,1	143	79	52	24	75
Nógrád	21 695	17 338	1 501	1 183	5,2	116	85	41	28	123
Pest	50 333	39 949	3 416	3 241	3,3	149	170	52	62	63
Somogy	26 353	18 787	2 235	1 558	4,5	397	346	147	101	289
Szabolcs-Szatmár	43 752	32 427	2 450	2 217	3,9	136	365	48	136	240
Szolnok	30 098	23 316	2 117	1 754	4,1	338	330	136	137	320
Tolna	20 662	14 614	1 413	1 123	4,3	195	110	79	38	144
Vas	26 726	19 094	1 595	1 248	4,5	142	143	63	58	210
Veszprém	30 124	22 341	2 534	1 830	4,7	353	374	138	133	344
Zala	26 731	21 330	2 031	1 953	6,0	183	288	75	106	342
<i>Összesen</i>	<i>703 441</i>	<i>561 152</i>	<i>60 718</i>	<i>50 730</i>	<i>4,8</i>	<i>11 520</i>	<i>12 319</i>	<i>5 635</i>	<i>5 717</i>	<i>539</i>

32.26. KÖZMŰVELŐDÉS—TELEVÍZIÓ

Főváros, megye	Művelődési otthonok		Televízió-előfizetések					
			1 000			1 000 lakosra jut		
	1980	1988	1970	1980	1988	1970	1980	1988
Budapest	90	72	460	597	588	227	289	279
Baranya	160	146	78	111	123	159	255	284
Bács-Kiskun	116	127	69	129	139	123	227	251
Békés	85	83	68	114	120	156	262	290
Borsod-Abauj-Zemplén	262	233	126	197	209	149	244	270
Csongrád	64	67	72	115	121	144	252	265
Fejér	85	94	71	111	124	180	263	291
Győr-Sopron	127	142	72	115	122	177	269	286
Hajdu-Bihar	75	72	70	139	160	115	251	291
Heves	104	107	60	91	98	178	260	291
Komárom	86	80	61	88	96	197	272	300
Nógrád	143	132	39	62	67	166	259	294
Pest	164	169	145	233	249	163	238	252
Somogy	110	107	56	90	96	156	251	275
Szabolcs-Szatmár	142	132	67	135	152	118	227	268
Szolnok	101	89	69	121	131	158	273	306
Tolna	109	94	41	67	73	161	252	278
Vas	193	187	43	74	77	157	259	279
Veszprém	158	165	69	100	108	170	259	279
Zala	180	187	33	77	87	126	242	281
<i>Összesen</i>	<i>2 554</i>	<i>2 485</i>	<i>1 769</i>	<i>2 766</i>	<i>2 940</i>	<i>171</i>	<i>258</i>	<i>277</i>

32.27. MŰZEUMOK ÉS KIÁLLÍTÁSOK

Főváros, megye	Múzeumok		Kiállítások ^{a/}		Látogatások, 1 000 fő		1 000 lakosra jutó látogatások	
	1980	1988	1980	1988	1980	1988	1980	1988
Budapest	64	87	619	495	3 634	4 479	1 762	2 123
Baranya	37	48	60	78	989	1 272	2 279	2 938
Bács-Kiskun	23	41	79	125	251	400	443	723
Békés	18	39	113	107	378	394	868	952
Borsod-Abauj-Zemplén	34	57	90	159	895	957	1 107	1 235
Csongrád	16	22	111	124	479	530	1 048	1 162
Fejér	26	36	59	70	309	412	732	967
Győr-Sopron	33	46	105	98	1 124	1 272	2 619	2 986
Hajdu-Bihar	20	28	75	76	526	579	951	1 053
Heves	19	26	48	41	1 016	1 679	2 902	4 982
Komárom	15	20	66	77	1 014	911	3 148	2 847
Nógrád	12	16	42	50	182	199	760	873
Pest	39	64	165	160	1 927	1 634	1 974	1 652
Somogy	18	37	79	97	242	343	673	983
Szabolcs-Szatmár	16	25	95	80	419	301	706	531
Szolnok	11	19	66	70	164	275	368	643
Tolna	9	21	19	43	196	285	734	1 084
Vas	27	34	53	80	614	670	2 154	2 428
Veszprém	35	51	73	108	1 256	1 015	3 246	2 623
Zala	15	17	56	60	602	728	1 899	2 348
<i>Összesen</i>	<i>487</i>	<i>734</i>	<i>2 073</i>	<i>2 198</i>	<i>16 217</i>	<i>18 335</i>	<i>1 514</i>	<i>1 730</i>

a/ Csak a múzeumok által rendezett kiállítások.

33. Pénzügyi adatok

33.1. A PÉNZINTÉZETEK SZÁMA*

Pénzintézetek	1983	1984	1985	1986	1987	1988
Jegybank	1	1	1	1	1	1
Kereskedelmi bank	-	-	-	-	5	8
Országos Takarékpénztár	1	1	1	1	1	1
Takarékszövetkezet	262	262	262	262	260	260
Fejlesztési célú szakosított pénzintézet	5	7	10	14	14	14
Biztosítóintézet	1	1	1	2	2	4
Egyéb	4	4	4	4	3	3

33.2. PÉNZMENNYISÉG

/milliárd Ft/

Készpénz- és betétállomány	1987	1988
Készpénz- és látra szóló betétek	362,0	354,5
Bankjegy- és érmeállomány	153,7	164,6
Látra szóló és egy évnél rövidebb betétek	208,3	189,9
Ebből: vállalati betétek ^{a/}	131,8	109,4
lakossági betétek ^{a/}	54,2	66,5
költségvetési intézmények és tanácsok betétei	22,3	14,0
Tartósan lekötött betétek	282,3	300,4
Ebből: vállalati betétek	28,2	26,8
lakossági betétek	235,1	249,6
költségvetési intézmények és tanácsok betétei	19,0	24,0
<i>Összesen</i>	<i>644,3</i>	<i>654,9</i>

a/ A devizabetétekkel és a lejárat szerint fel nem osztható betétekkel együtt.

33.3. A VÁLLALATOK ÉS A SZÖVETKEZETEK FORGÓESZKÖZHITEL ÁLLOMÁNYA*

/milliárd Ft/

Hitelfajták	1985	1986	1987	1988
Üzleti bankok forgóeszközhitel kihelyezése	209,3	259,0	262,9	227,8
Ebből:				
Rövid lejáratú hitel ^{a/}	149,9	186,6	184,7	154,9
Leszámitolt váltó	1,6	6,6	11,9	11,1
Középlejáratú hitel	57,8	65,8	66,3	61,8
Viszontleszámitolt váltóállomány	0,0	0,0	4,6	28,6
<i>Összesen</i>	<i>209,3</i>	<i>259,0</i>	<i>267,5</i>	<i>256,4</i>

* A Magyar Nemzeti Bank adatai.

a/ A megvásárolt követelésekkel együtt.

33.4. A VÁLLALATOK ÉS A SZÖVETKEZETEK BERUHÁZÁSI HITELÁLLOMÁNYA*

/milliárd Ft/

A hitelt nyújtó szervezetek	1985	1986	1987	1988
Kereskedelmi bankok és MNB	116,2	106,1	115,6	120,1
Szakosított pénzintézetek	1,8	2,8	6,4	12,1
CIB	1,7	2,4	2,1	1,3
<i>Összesen</i>	<i>119,7</i>	<i>111,3</i>	<i>124,1</i>	<i>133,5</i>

* A Magyar Nemzeti Bank adatai.

33.5. A LAKOSSÁG TAKARÉKBETÉT-ÁLLOMÁNYA

/millió Ft/

Betétfajták	1983	1984	1985	1986	1987	1988
Forint betétek						
<i>Összesen</i>	<i>194 045</i>	<i>214 953</i>	<i>238 574</i>	<i>267 987</i>	<i>276 938</i>	<i>296 827</i>
Ebből:						
Átutalási betétek	4 044	5 526	7 485	10 607	13 820	15 193
Csekkszámlabetétek és vállalkozók pénzforgalmi számlái	6 976	9 346	11 826	13 407	14 816	18 706
Kamatkozó takarékbetétek	139 241	147 277	159 695	174 594	167 375	174 062
Takaréklevél betétek	11 552	15 506	18 715	22 061	25 626	30 326
Nyeremény betétek	13 111	14 100	14 816	16 125	16 205	14 400
Ifjúsági betétek	6 947	8 590	10 206	12 264	14 700	17 811
Gépkocsi fedezeti betét	9 436	11 679	13 261	16 184	21 223	23 054
Deviza betétek						
OTP-nél	3 099 ^{a/}	4 448 ^{a/}	5 551 ^{a/}	6 913 ^{a/}	10 595	15 905
Egyéb	1 780	3 443
Kamat						
Az OTP és a takarékszövetkezetek év végi jóváírása	7 715	8 599	8 967	10 579	14 423	26 530

a/ A BC számla nélkül.

33.6. A LAKOSSÁG HITELÁLLOMÁNYA*

/millió Ft/

Hitelfajták	1983	1984	1985	1986	1987	1988
Hosszulejáratu hitelek	140 611	164 372	188 457	216 039	248 418	276 784
építési	79 657	94 065	109 081	127 189	149 061	170 347
lakásértékesítési	57 070	64 570	71 424	79 067	86 039	91 270
ingatlanértékesítési	3 884	5 737	7 952	9 783	13 318	15 167
Közép- és rövidlejáratu hitelek	12 903	14 036	16 199	19 321	24 018	28 723
áruvásárlási	6 886	7 395	8 090	9 280	9 965	8 178
személyi	2 399	2 510	3 638	4 300	6 392	10 262
termelési	3 121	3 791	4 122	5 366	7 267	9 864
egyéb pénzügyi ^{a/}	497	340	349	375	394	419
Az OTP által beszedésre átvett kölcsönök	14 401	16 866	19 378	22 551	25 777	29 133
munkáltatói lakásépítési	7 854	9 122	10 436	12 116	13 762	15 671
munkáltatói lakásértékesítési	5 729	6 778	7 828	9 168	10 542	11 706
egyéb	818	966	1 114	1 267	1 473	1 756
<i>Összesen</i>	<i>167 915</i>	<i>195 274</i>	<i>224 034</i>	<i>257 911</i>	<i>298 213</i>	<i>334 640</i>

* Az OTP-nél kezelt és beszedésre átvett, a takarékszövetkezeti, KST kölcsönök és a Kisvállalkozási Bank hitel állománya.

a/ KST kölcsönök, szolgáltatási hitelek és egyéb hitelek.

33.7. LAKOSSÁGI ÉRTÉKPAPÍR MEGTAKARÍTÁSOK*

Értékpapírfajták	/milliárd Ft/					
	1983	1984	1985	1986	1987	1988
Kötvény	0,2	0,8	2,5	6,2	16,7	14,7
Kincstárjegy	-	-	-	-	-	4,7
Letéti jegy	-	-	-	-	-	6,9

* Becsült adatok.

33.8. NÉHÁNY BETÉT- ÉS HITELFAJTA KAMATLÁBA 1988

Betétfajták	Betéti kamat	Hitelfajták	/%/	
			Hitelek kamata	
Lakossági kamatok, december 31.				
Látra szóló, lekötés nélküli	2	Személyi, egy évig		17
egy évre lekötött	9,5	egy éven tul		19
két évre lekötött	10,0	Áruvásárlási		16
három évre lekötött	11,0	Mezőgazdasági általános		15
Átutalási betét, lekötés nélkül	7	Lakásépítési, kedvezményes		3
Takaréklevél, felvétel időtartamától függően	10-12,5	Bankkölcsön		15
Lakástakarékosági, a felvétel időtartamától függően	10-14			
Gazdálkodó szervezetek átlagos decemberi kamatai				
Éven belül lekötött	14,21	Éven belüli lejáratu		18,28
Éven tul lekötött	15,58	Éven tuli lejáratu		16,93
Elszámolási betét	15,50	Leszámított váltó		14,89

33.9. KÖTVÉNYKIBOCSÁTÁS ÉS ELSŐDLEGES KÖTVÉNYÉRTÉKESÍTÉS

Év	/millió Ft/							
	Közületi kötvények			Lakossági kötvények			Vegyes forgalmazású kötvények adatai	
	a kibocsátott	az elsődlegesen eladott	A törlesztés értéke	a kibocsátott	az elsődlegesen eladott	A törlesztés értéke	a kibocsátott	az elsődlegesen eladott
	kötvények értéke			kötvények értéke			kötvények értéke	
1983	697	666	-	246	190	-	-	-
1984	269	269	-	602	599	-	-	-
1985	520	520	-	1 719	1 689	9	-	-
1986	1 432	1 302	6	4 275	3 762	-	-	-
1987	4 852	4 685	12	13 176	10 521	17	-	-
1988	531	564	68	169	2 106	238	1 463	321

33.10. KERESKEDELMI BANKOK ÉS SZAKOSÍTOTT PÉNZINTÉZETEK ADATAI
1988. december 31.

/milliárd Ft/

	Magyar Hitel Bank Rt	Országos Kereske- delmi és Hitelbank Rt	Budapest Bank Rt	Egyéb kereske- delmi bankok	Kereske- delmi bankok összesen	Szakosított pénzinté- zetek
Eszközök						
Hitelek összesen	133,6	88,6	51,0	140,9	414,1	40,6
éven tuli	82,2	52,6	26,5	15,9	177,2	13,3
éven belüli	50,7	34,7	21,5	22,5	129,4	21,7
váltó	0,5	1,3	3,0	4,8	9,5	1,8
idegen értékben	0,2	-	-	97,8	98,0	3,8
Ebből:						
Gazdálkodó szervezetek hitelei	132,3	88,3	49,0	38,3	307,9	30,8
Pénzintézeti hitelek	0,1	-	-	0,2	0,3	1,4
Készpénz és bankkövetelések	25,6	12,6	7,9	11,4	57,3	8,2
Értékpapírok és befektetett eszközök						
összesen	7,2	4,8	5,8	4,2	22,0	4,1
Ebből: kötvény	4,1	3,0	4,6	1,8	13,4	2,1
részvény és érdekeltség	3,1	1,8	1,2	2,1	8,2	1,9
Egyéb eszközök	27,3	13,9	16,3	14,5	70,6	11,0
Ebből: lejárt hitelek, kétes követelések, beváltott bankgaranciák	3,3	6,4	0,4	1,6	11,6	0,1
bérbeadás céljából vásárolt állóeszközök	0,1	0,0	2,2	3,3	5,6	3,7
<i>Összesen</i>	<i>193,7</i>	<i>119,8</i>	<i>80,9</i>	<i>171,0</i>	<i>565,4</i>	<i>63,9</i>
Viszontleszámitolt váltóállomány	7,8	16,6	1,0	2,9	28,3	1,2
Források						
Részvénytőke	14,0	10,6	6,4	12,9	44,0	15,3
Tartaléktőke	2,3	1,0	0,6	1,2	5,1	0,9
Betétek összesen	53,0	39,4	34,1	24,9	151,3	19,4
éven tuli	3,5	3,5	9,3	5,9	22,2	4,9
éven belüli	48,8	35,5	24,8	18,9	128,0	13,7
lakossági	0,6	-	-	0,1	0,7	0,9
Ebből: gazdálkodó szervezetek betétei	50,3	38,3	33,7	19,2	141,5	13,0
Felvett hitelek összesen	88,5	55,9	26,9	106,0	277,3	15,6
jegybanksi hitelek	88,4	55,2	26,9	10,5	181,0	2,4
pénzintézeti hitelek	0,1	0,7	-	2,1	2,9	3,7
hitelek idegen értékben	-	-	-	93,4	93,4	9,5
Egyéb források	29,3	7,3	8,8	19,7	65,1	5,1
Ebből: kibocsátott kötvények	1,7	1,6	1,3	0,4	5,1	0,7
Nyereség	6,7	5,7	4,0	6,4	22,8	3,8
<i>Összesen</i>	<i>193,7</i>	<i>119,8</i>	<i>80,9</i>	<i>171,0</i>	<i>565,4</i>	<i>63,9</i>
Eredménykimutatás						
Bevételek						
Hitelek és betétek kamatai	22,5	17,0	9,4	14,0	62,9	5,3
Különbéle jutalékok	3,7	2,6	2,5	1,1	10,0	0,6
Egyéb bevételek	2,1	0,4	2,1	5,7	10,4	5,8
<i>Összesen</i>	<i>28,3</i>	<i>20,1</i>	<i>14,0</i>	<i>20,9</i>	<i>83,3</i>	<i>11,7</i>
Kiadások						
Fizetett kamatok összesen	16,5	11,5	6,2	11,0	45,3	3,3
Ebből: pénzintézeteknek	13,4	10,0	4,2	1,8	29,4	1,4
gazdálkodó szervezeteknek	1,9	1,3	1,7	0,6	5,6	1,0
Fizetett jutalék	2,2	1,5	1,2	0,5	5,4	0,5
Banküzemi és egyéb ráfordítások	3,0	1,3	2,6	3,0	9,8	4,1
Nyereség	6,7	5,7	4,0	6,4	22,8	3,8
<i>Összesen</i>	<i>28,3</i>	<i>20,1</i>	<i>14,0</i>	<i>20,9</i>	<i>83,3</i>	<i>11,7</i>
Kiemelt mutatók, %						
Részvénytőke-arányos nyereség	47,7	53,9	62,4	49,1	51,8	24,7
Nyereség a mérlegfőösszeg %-ában	3,4	4,8	5,0	3,7	4,0	5,9
Árbevételarányos nyereség	24,4	28,8	33,5	37,5	29,9	41,4

33.11. A BIZTOSÍTÓI TEVÉKENYSÉG FŐBB ADATAI*

	1984	1985	1986	1987	1988
Biztosítóintézetek száma, db	1	1	2	2	4
Biztosítóintézetek szervezeti egységeinek száma, db	272	271	454	450	441
Ebből: Állami Biztosító	272	271	244	240	216
Hungária Biztosító	-	-	210	210	200
Egyéb biztosítási tevékenységgel foglalkozó szervezetek száma, db	7	7	8	9	9
Biztosítási tevékenységből származó bevétel, millió Ft	16 186	17 248	18 760	22 078	23 472
Biztosítási tevékenységgel kapcsolatos kifizetés, millió Ft	12 434	15 382	16 093	18 397	18 004
Lakossági biztosítási kötvények száma, ezer db	8 157	8 389	8 638	8 974	9 399
Egyéni és csoportos életbiztosítások tőkeértéke, milliárd Ft	185,5	206,1	226,0

* A Pénzügyminisztérium Biztosításfelügyeletének adatai.

33.12. BIZTOSÍTÓINTÉZETEK BEVÉTELEI ÉS KIADÁSAI 1988

Bevételek		Kiadások	
/millió Ft/			
Díjbevétel	23 472	Kárkifizetés és szolgáltatás	18 004
Viszontbiztosítás bevétele	1 921	Viszontbiztosítási kiadások	2 433
Kamatbevétel	3 441	Biztosítási tartalékok képzése	6 473
Egyéb tőkejövedelem	260	Működési költségek	4 526
Egyéb bevétel	267	Egyéb ráfordítás	597
Biztosítási tartalékok felhasználása	3 720	Nyeresség	1 048
<i>Összesen</i>	<i>33 081</i>	<i>Összesen</i>	<i>33 081</i>

33.13. BIZTOSÍTÓ INTÉZETEK VAGYONMÉRLEGE 1988. december 31.

Eszközök		Források	
/millió Ft/			
Kézpénz és bankkövetelések	7 116	Részvénytőke, alaptőke	8 050
Értékpapírok	13 315	Tartalék tőke	457
Ebből: államkötvény	7 361	Biztosítási tartalékok	27 765
kincstárjegy	4 860	Egyéb források	1 615
Életbiztosítási kötvénykölcson	1 396	Nyeresség	1 048
Tartós vagyoni érdekelttség	2 724		
Egyéb eszközök és aktív elszámolások	14 384	<i>Összesen</i>	<i>38 935</i>
Ebből: állóeszközök nettó értéke	1 886		
MNB betét	5 764		
<i>Összesen</i>	<i>38 935</i>		

33.14. BIZTOSÍTÁSI KÁRÉSETEK*

Káresetek	Esetek száma, 1 000 darab			Kárkifizetések, millió db		
	1986	1987	1988	1986	1987	1988
Tűz	30,9	31,7	30,1	1 805	1 261	1 208
Betörés	30,5	35,8	43,5	254	346	476
Csőrepedés	87,1	101,7	90,2	429	492	381
Vihar	34,6	57,2	47,9	410	593	518
Földmozgás	3,6	0,6	0,1	286	366	97
Árvíz-belvíz	2,6	2,1	1,5	1 185	1 038	551
Gépjármű törés /casco/	166,1	201,6	213,5	1 266	1 682	2 184
Állat elhullás	865,3	898,9	1 027,6	1 440	1 440	1 374
Jégverés	71,5	21,0	14,5	2 337	2 802	1 613
Tavaszi fagy	0,2	0,1	0,3	237	291	530
Téli fagy	0,2	0,5	0,1	57	369	30
Szállítmány	..	3,5	7,2	389	328	453
Egyéb	..	245,0	250,3	206	206	389
Vagyoni kár összesen	..	1 599,7	1 726,8	10 301	11 214	9 804
Élethbiztosítási kifizetés	255,4	270,0	270,3	1 924	2 327	2 618
Betegség	741,1	770,6	841,6	856	1 052	1 164
Baleset	484,5	502,2	477,3	696	816	787
Személyi kár összesen	1 481,0	1 542,8	1 589,2	3 476	4 195	4 569
Felelősségi kár	..	313,6	324,6	2 483	3 371	3 974
<i>Összesen</i>	..	<i>3 456,1</i>	<i>3 640,6</i>	<i>16 260</i>	<i>18 780</i>	<i>18 347</i>

* A Pénzügyminisztérium Biztosításfelügyeletének adatai.

33.15. ÉLETJÁRADÉK ÉS NYUGDÍJBIZTOSÍTÁS

/ezer db/

Biztosításfajták	1985	1986	1987	1988
Egyéni életbiztosítás	493	566	648	710
Egyéni életjáradékbiztosítás	-	-	9	14
CSÉB	3 744	3 784	3 810	3 812
Tömegszerű nyugdíjbiztosítás /évvgyűrű/	-	-	-	85

33.16. BIZTOSÍTÁSI DÍJBEVÉTELEK ÉS KÁRKIFIZETÉSEK

1988

/millió Ft/

Biztosítási módok	Díjbevé- tel nettó	Kárki- fizetés nettó	Biztosítási módok	Díjbevé- tel nettó	Kárki- fizetés nettó
Önkéntes biztosítások			Növénybiztosítás		
Egyéni élet- és járadék- biztosítás	2 585	966	Ebből: költségvetési juttatás	2 878	2 554
Egyéni balesetbiztosítás	252	246	Állatbiztosítás	404	-
Csoportos élet, betegség- és balesetbiztosítás	3 858	3 233	Ebből: költségvetési juttatás	1 152	1 111
Tömegszerű nyugdíjbiztosítás /évvgyűrű/	73	-	Vállalkozói vagyonbiztosítás	100	-
Egyéb személybiztosítás	652	98	Gépjármű biztosítás	3 706	1 952
Személybiztosítás	7 420	4 543	Szállítmánybiztosítás	456	177
Lakás- és épületbiztosítás	1 130	1 122	Felelősségbiztosítás	23	1
Állat- és növénybiztosítás	300	393	Egyéb vagyonbiztosítás	32	65
Gépjárműbiztosítás /casco/ Magánvállalkozók vagyonbizto- sítása	2 822	2 121	Nemzetközi direktbiztosítás	87	27
Hitelbiztosítás	183	121	Le: Engedmények	1 138	384
Egyéb vagyonbiztosítás	10	-	Állami és szövetkezeti szervezetek biztosításai	- 699	-
Felelősségbiztosítás	37	13	Kötelező biztosítások		
Vagyonbiztosítás	4 498	3 777	Gépjármű-felelősségbiztosítás	8 773	6 271
			Utazás-, baleset- és poggyász- biztosítás	2 695	3 402
			Összesen	2 772	3 413
			<i>Összesen</i>	<i>23 463</i>	<i>18 004</i>

33.17. AZ ÁLLAMHÁZTARTÁS BEVÉTELEI ÉS KIADÁSAI*

/milliárd Ft/

Bevételek, kiadások	1984	1985	1986	1987	1988
Vállalati gazdálkodó szervek befizetései	408,4	407,5	434,2	469,4	423,6
Ebből: Társadalombiztosítási járulék	86,1	94,5	101,6	106,8	127,8
Fogyasztáshoz kapcsolt adók	87,2	92,2	103,1	122,3	210,5
Lakossági befizetések	50,2	61,5	72,9	79,3	154,7
Ebből: Személyi jövedelemadó	-	-	-	-	61,7
Társadalombiztosítási járulék	28,3	33,6	39,6	42,8	54,5
Költségvetési szervektől származó bevételek	46,0	51,0	54,3	63,7	80,9
Ebből: Társadalombiztosítási járulék	5,9	7,2	8,2	8,9	12,2
Nemzetközi és egyéb bevételek, hitel	18,2	20,6	17,5	25,9	28,5
<i>Bevételek összesen</i>	<i>610,0</i>	<i>632,8</i>	<i>682,0</i>	<i>760,6</i>	<i>898,2</i>
Felhalmozási kiadások	81,0	82,4	87,5	99,9	108,0
Vállalati gazdálkodó szervek támogatása	106,4	119,1	141,7	150,7	143,8
Fogyasztói árkiegészítés	53,5	50,2	59,8	66,7	44,5
Költségvetési szervek kiadásai összesen ^{a/}	184,0	204,9	219,2	242,7	304,4
Ebből: Egészségügyi ellátás	24,9	27,4	29,8	32,7	43,6
Szociális ellátás	6,5	7,6	8,5	9,5	11,5
Oktatás	38,2	43,2	45,6	49,6	64,9
Kulturális szolgáltatás, testnevelés, sport	11,4	12,9	14,3	15,4	19,9
Kutatás	6,2	6,8	6,9	8,5	8,2
Védelem és egyéb fegyveres testületek	35,0	37,6	40,9	45,4	59,0
Jog- és rendbiztonság	2,3	2,6	2,8	3,2	4,6
Igazgatás	7,4	8,7	9,2	10,5	15,9
Gazdasági szolgáltatások	40,9	48,9	53,0	54,5	64,3
Egyéb kiadások	7,5	7,6	6,9	11,5	9,4
Decentralizált alapok kiadásai	3,7	1,6	1,3	1,9	3,1
Társadalombiztosítási kiadások	120,0	131,5	142,1	154,7	216,6
Nemzetközi és egyéb kiadások	66,9	58,5	77,0	80,3	91,1
Ebből: Hitelfedezeti alap feltöltése	12,7	-	-	-	-
<i>Kiadások összesen</i>	<i>611,8</i>	<i>646,6</i>	<i>727,3</i>	<i>795,0</i>	<i>908,4</i>
Többlet, illetve hiány	- 1,8	- 13,8	- 45,3	- 34,4	- 10,2

* A Pénzügyminisztérium adatai. A költségvetési bevételek és kiadások elszámolási módszertana 1986-tól megváltozott. Az 1981-1985-ös időszakra vonatkozó adatok az új módszertannak megfelelően átdolgozásra kerültek. 1983-tól módszertani, szerkezeti stb. változások miatt az egyes jogcímek tartalma eltér az előző évekéétől.

a/ A költségvetési szervek kiadásainak részletezése a szakfeladatonkénti elszámoláson alapul. 1988-ban az egyes szakfeladatok a felújítási kiadásokat is tartalmazzák.

33.18. DEVIZAÁRFOLYAMOK

/100 egységre, forintban/

	Angol font	Francia frank	Holland forint	NSZK márka	Olasz lira ^{a/}	Osztrák schilling	Svájci frank	Svéd korona	USA dollár
--	------------	---------------	----------------	------------	--------------------------	-------------------	--------------	-------------	------------

Hivatalos (egységes) középárfolyam

1981. október 1.	6 282,53	629,50	1 359,22	1 502,15	29,84	214,72	1 759,77	629,20	3 500,00
1984. június 26.	6 677,97	572,34	1 559,61	1 755,54	28,53	250,38	2 107,85	599,91	4 904,97
1985. július 2.	6 656,44	548,22	1 482,07	1 670,65	26,18	237,75	1 993,52	578,30	5 057,56
1986. július 1.	6 977,86	649,68	1 839,17	2 071,81	30,19	294,83	2 535,64	639,65	4 556,54
1987. július 1.	7 690,79	783,56	2 322,54	2 614,45	36,05	372,01	3 147,66	748,62	4 784,44
1988. június 28.	8 610,30	816,66	2 442,60	2 753,22	37,13	391,06	3 325,40	800,44	5 016,36
1989. július 4.	9 660,95	938,38	2 826,88	3 185,79	44,00	452,83	3 718,36	935,67	6 150,16

Éves átlagárfolyam^{b/}

1983	6 478,37	564,03	1 502,61	1 678,87	28,28	238,72	2 030,07	557,50	4 267,12
1984	6 434,33	552,30	1 504,03	1 695,85	27,48	241,12	2 054,25	582,35	4 804,25
1985	6 483,25	561,12	1 518,69	1 712,76	26,32	243,71	2 055,65	584,19	5 010,70
1986	6 722,31	662,41	1 876,82	2 117,44	30,81	301,15	2 559,50	643,61	4 583,06
1987	7 699,13	782,00	2 321,28	2 615,65	36,24	371,89	3 155,26	741,33	4 698,70
1988	8 972,70	847,12	2 553,47	2 873,86	38,77	408,73	3 450,92	822,77	5 042,36

a/ 1 000 egységre. - b/ Az MNB által jegyzett középárfolyamok működési /naptári/ napok számával súlyozott éves átlaga 100 egységre.

33.19. ÁLLAMKÖZI MEGÁLLAPODÁSOKON ALAPULÓ HIVATALOS ÁRFOLYAMOK

/100 egységre, forintban/

Pénznem	1981. augusztus 1.	1984. február 7.	1985. július 2.	1986. július 1.	1987. július 1.	1988. július 1.	1989. július 1.
Albán lek	156,59	289,-	289,-	289,-	289,-	289,-	289,-
Bolgár leva	1 676,14	1 676,14	1 676,14	1 676,14	1 676,14	1 676,14	1 676,14
Csehszlovák korona	170,-	170,-	222,-	222,-	222,-	222,-	222,-
KNDK von	910,42	910,42	910,42	910,42	910,42	910,42	910,42
Kubai peso	1 328,80	1 328,80	1 328,80	1 328,80	1 328,80	1 328,80	1 328,80
Lengyel zloty	76,42	24,58	22,35	21,07	18,44	13,17	6,55
Mongol tugrik	352,87	406,70	406,70	406,70	406,70	406,70	406,70
NDK márka	484,-	575,-	610,-	610,-	610,-	700,-	700,-
Román lei	170,-	170,-	170,-	170,-	170,-	170,-	170,-
Szovjet rubel	1 700,-	1 700,-	1 770,-	1 770,-	1 770,-	1 770,-	1 900,-
Vietnami dong	682,81	154,45	154,45	160,90	39,33	73,75 ^{a/}	16,39 ^{a/}

Megjegyzés: A Magyar Nemzeti Bank adatai. Az árfolyamok a 12 szocialista ország által 1963-ban megkötött un. Prágai Egyezményen /Nem-kereskedelmi megállapodáson/ alapulnak, melyeket a későbbiekben két-, illetve többoldalú megállapodások alapján módosítottak. A Magyar Nemzeti Bank hivatalos árfolyamjegyzéseit a napi sajtó rendszeresen közli.

a/ 1 000 egységre.

34. Időjárási adatok

34.1. HŐMÉRSÉKLET

/°C/

Év, hónap	Középhőmérséklet			A hőmérséklet abszolút					
	Budapest	Debrecen	Szombathely	maximuma			minimuma		
				Budapest	Debrecen	Szombathely	Budapest	Debrecen	Szombathely
1901-1930	10,9	10,2	9,7	38,1	37,8	36,6	-23,3	-25,4	-27,4
1930-1934	11,2	10,4	9,7	37,4	35,7	34,3	-12,6	-19,0	-17,2
1935-1939	11,4	10,8	9,9	39,5	38,2	34,4	-17,3	-24,6	-20,0
1940-1944	10,4	9,4	8,9	39,0	37,7	35,0	-21,7	-28,0	-24,0
1945-1949	11,7	10,7	10,4	37,9	39,2	36,0	-18,6	-26,7	-21,3
1950-1954	11,6	10,6	10,0	38,5	40,2	38,3	-18,5	-25,3	-20,7
1955-1959	10,9	9,9	9,5	37,2	38,6	37,0	-18,8	-22,0	-21,1
1960-1964	11,1	9,8	9,4	36,7	37,0	34,1	-16,6	-27,1	-21,2
1965-1969	11,1	9,9	9,3	34,5	33,3	32,7	-12,3	-20,0	-17,0
1970-1974	11,3	10,0	9,2	35,6	34,7	36,1	-13,0	-18,3	-19,6
1975-1979	11,2	9,9	9,3	34,9	33,7	33,1	-13,0	-17,4	-17,4
1980-1984	11,3	9,7	9,4	36,6	34,3	35,3	-13,9	-21,7	-20,0
1980	10,1	8,7	8,4	33,5	31,4	31,0	-13,9	-19,2	-15,8
1981	11,5	9,9	9,7	34,5	33,1	32,6	-10,4	-16,1	-20,0
1982	11,6	9,8	9,6	33,2	31,8	31,6	-13,6	-21,7	-14,3
1983	12,2	10,3	10,2	36,6	33,2	35,3	-9,3	-15,2	-11,6
1984	11,1	9,8	9,1	35,4	34,3	32,7	-7,0	-10,2	-9,9
1985	10,4	8,7	8,7	34,5	33,6	32,1	-15,5	-22,2	-21,9
1986	10,9	10,0	9,1	33,5	33,3	33,5	-11,8	-16,6	-17,2
1987	10,7	9,4	9,0	34,6	35,4	32,8	-18,1	-24,4	-20,4
1988	11,4	9,9	9,8	36,0	36,0	34,6	-8,4	-18,8	-13,5
1987. január	-3,6	-5,8	-5,1	10,2	9,0	9,0	-18,1	-24,4	-20,4
február	1,5	0,2	-0,4	11,4	13,9	9,6	-14,0	-24,3	-18,6
március	1,4	0,1	-0,4	17,5	17,1	17,0	-10,9	-15,8	-17,5
április	11,7	10,4	10,3	23,0	22,7	22,4	3,4	2,4	-2,0
május	14,3	14,3	12,6	26,5	25,1	25,4	4,4	2,3	2,6
június	19,7	19,4	17,6	33,0	32,7	28,6	8,9	6,8	5,2
július	23,4	22,7	20,9	34,6	35,4	32,8	10,2	9,7	6,5
augusztus	19,2	17,6	17,3	31,3	29,3	27,5	10,5	6,4	6,0
szeptember	19,0	17,5	17,9	32,5	33,4	31,2	4,8	4,7	2,0
október	12,5	11,0	10,8	24,2	24,3	23,1	-0,6	-3,2	-2,0
november	6,2	5,2	4,8	14,1	17,6	14,0	0,2	-3,6	-3,6
december	2,9	0,4	1,5	16,0	12,4	15,6	-5,9	-10,2	-9,3
1988. január	3,1	2,1	2,0	11,2	11,5	15,3	-3,8	-5,9	-4,5
február	3,9	2,4	2,7	13,1	12,5	16,5	-5,2	-8,5	-5,6
március	5,3	4,1	3,9	16,1	15,8	16,0	-2,6	-5,8	-5,0
április	11,4	9,9	9,3	23,0	22,0	21,6	1,1	-2,4	-3,4
május	17,2	16,3	15,0	25,5	26,8	25,1	7,4	4,0	3,5
június	19,0	17,9	17,2	30,5	29,0	29,3	11,1	7,6	5,8
július	23,0	22,1	20,8	35,4	36,0	34,6	13,8	11,0	8,7
augusztus	21,5	20,0	19,8	36,0	35,3	33,6	12,5	6,4	10,0
szeptember	16,7	15,4	15,2	28,1	28,0	26,6	10,0	7,2	6,2
október	11,2	9,5	9,8	23,1	24,8	22,1	-0,8	-5,2	-2,4
november	1,1	-1,3	0,7	10,6	10,0	11,0	-8,4	-18,8	-12,4
december	3,3	0,0	1,3	11,5	8,5	12,2	-7,2	-12,0	-13,5

34.2. CSAPADÉK

Év, hónap	Viszonylagos nedvességtartalom /%/			A csapadékos napok száma ^{a/}			A csapadék mennyisége /mm/		
	Budapest	Debrecen	Szombat-hely	Budapest	Debrecen	Szombat-hely	Budapest	Debrecen	Szombat-hely
1901-1930	72	75	80	92	98	94	611	582	695
1930-1934	70	78	80	86	83	84	632	504	624
1935-1939	71	76	80	98	96	89	742	599	696
1940-1944	70	78	79	90	101	95	625	670	734
1945-1949	66	70	75	83	88	83	533	522	604
1950-1954	70	74	75	88	91	99	645	563	681
1955-1959	68	77	76	83	90	86	626	570	637
1960-1964	67	76	76	81	83	89	555	529	666
1965-1969	68	76	79	101	106	101	650	630	702
1970-1974	67	76	77	100	99	94	559	582	587
1975-1979	68	79	79	102	102	104	591	598	566
1980-1984	70	78	79	82	93	79	545	618	601
1980	71	82	81	94	107	85	671	777	635
1981	67	77	73	85	87	92	514	619	618
1982	71	77	79	70	86	79	464	550	731
1983	68	76	76	67	85	62	457	536	482
1984	72	77	80	92	100	79	619	607	537
1985	71	81	79	84	89	91	448	578	632
1986	66	77	80	63	83	71	414	419	562
1987	67	77	81	84	88	96	530	590	583
1988	68	80	78	79	94	79	660	539	551
1987. január	70	85	85	9	12	7	52	79	38
február	73	81	86	6	4	5	30	25	35
március	66	71	79	7	7	7	48	60	42
április	63	71	70	10	9	3	79	58	20
május	67	73	79	13	11	15	103	118	103
június	62	74	79	5	9	11	25	44	68
július	56	59	72	4	2	8	22	27	75
augusztus	62	77	82	9	9	12	56	36	86
szeptember	63	77	81	6	3	5	26	20	25
október	64	80	85	1	4	6	10	28	20
november	79	91	89	8	10	11	48	55	49
december	76	90	88	6	8	6	31	40	22
1988. január	85	93	92	6	11	5	43	42	26
február	77	86	84	11	8	9	61	47	33
március	66	81	80	9	16	5	47	66	27
április	56	73	73	5	5	6	21	22	20
május	60	74	75	12	8	10	89	35	100
június	61	73	71	5	7	9	86	40	56
július	53	69	65	4	5	7	18	39	50
augusztus	59	73	69	8	8	8	125	83	82
szeptember	73	81	82	6	9	8	67	82	85
október	71	80	84	3	2	5	12	14	36
november	76	85	81	4	5	5	21	19	16
december	76	91	81	6	10	2	70	50	20

a/ Azoknak a napoknak a száma, amelyekben a lehullott csapadék mennyisége legalább 1 mm volt.

34.3. NAPFÉNYTARTAM, SZÉLSEBESSÉG

Év, hónap	Napsütéses órák száma			Átlagos szélesség, m/sec		
	Budapest	Debrecen	Szombathely	Budapest	Debrecen	Szombathely
1901-1930	1 994	2 021	1 791
1930-1934	2 202	2 217	1 717
1935-1939	2 094	2 094	1 808
1940-1944	1 952	1 992	1 784
1945-1949	2 205	..	1 984
1950-1954	2 024	2 125	1 909
1955-1959	1 946	2 061	1 832	2,4	3,0	3,5
1960-1964	2 009	2 162	1 815	2,2	3,0	3,2
1965-1969	1 994	2 106	1 894	2,3	3,1	4,3
1970-1974	1 775	1 846	1 747	2,6	2,9	3,9
1975-1979	1 898	1 918	1 847	2,8	2,7	3,5
1980-1984	1 932	1 861	1 818	2,5	2,7	3,4
1980	1 745	1 689	1 750	2,9	2,8	3,5
1981	2 055	1 902	1 904	2,7	2,8	3,4
1982	1 934	2 016	1 807	2,3	2,6	3,5
1983	2 144	1 907	1 992	2,6	2,7	3,6
1984	1 780	1 791	1 635	2,2	2,7	3,0
1985	1 960	1 832	1 923	3,1	2,3	3,5
1986	2 072	2 184	1 937	2,4	2,6	3,4
1987	1 815	2 024	1 746	2,8	2,6	3,2
1988	2 034	1 935	2 007	2,5	2,8	3,4
1987. január	68	54	66	3,5	3,3	3,6
február	82	83	88	2,3	2,2	3,0
március	120	136	131	2,9	3,7	4,2
április	164	211	182	3,2	3,5	4,3
május	173	183	146	3,9	2,8	4,4
június	237	271	226	3,1	2,2	2,7
július	324	375	310	2,3	2,3	2,9
augusztus	237	225	189	2,4	2,0	2,0
szeptember	196	216	184	2,6	2,0	2,2
október	122	177	112	2,3	1,9	3,0
november	39	43	47	2,6	2,4	2,8
december	53	50	65	3,2	2,8	3,0
1988. január	43	17	61	2,2	2,3	2,9
február	70	53	106	2,7	3,5	4,8
március	134	102	118	3,5	3,9	4,4
április	209	199	201	2,5	3,1	3,4
május	213	256	210	2,1	2,9	3,3
június	238	215	254	2,7	2,3	3,0
július	328	275	299	2,8	2,6	2,8
augusztus	266	275	279	2,3	2,2	3,1
szeptember	154	174	148	2,1	2,4	3,0
október	161	211	126	1,7	2,1	2,6
november	117	104	108	2,4	2,8	3,5
december	101	54	97	3,5	3,3	3,5

35. Nemzetközi adatok

35.1. TERÜLET, NÉPESSÉG, FŐVÁROS

Ország	Terület, 1 000 km ²	Népeesség /év közepén/ millió fő	Nép- sűrűség, fő/km ²	Főváros	A főváros népeessége	
					év	1 000 fő
Európa	10 500	698 ^{a/}	66			
Ebből:						
Albánia	28,7	3,15	110	Tirana	1985	216
Andorra	0,5	0,05 ^{a/}	100	Andorra la Vella	..	16
Ausztria	83,9	7,60	91	Bécs	1986	1 481
Belgium	30,5	9,92	325	Brüsszel	1985	980
Bulgária	110,9	8,98	81	Szófia	1988	1 132*
Csehszlovákia	127,9	15,61	122	Prága	1988	1 211*
Dánia	43,1	5,13	119	Koppenhága	1985	1 359
Egyesült Királyság	244,1	57,02	234	London	1985	6 768*
Finnország	338,1	4,95	15	Helsinki	1985	948
Franciaország	551,5	55,84	101	Párizs	1982	8 510
Görögország	132,0	10,02	76	Athén	1981	3 027
Hollandia	40,8	14,76	362	Amszterdam	1985	969
Irország	70,3	3,54	50	Dublin	1981	915
Izland	103,0	0,25	2	Reykjavik	1984	130
Jugoszlávia	255,8	23,56	92	Belgrád	1984	1 500
Lenyelország	312,7	37,86	121	Varsó	1988	1 675*
Liechtenstein	0,2	0,03	150	Vaduz	1982	5*
Luxemburg	2,6	0,37	142	Luxemburg	1985	76*
Magyarország	93,0	10,60	114	Budapest	1988	2 105*
Málta	0,3	0,34 ^{a/}	1 133	Valletta	1985	9*
Monaco	0,001	0,03 ^{a/}	18 121	Monaco	1982	27*
Német Demokratikus Köztársaság	108,3	16,67	154	Berlin	1988	1 285*
Német Szövetségi Köztársaság	248,0	59,40	240	Bonn	1985	291*
Norvégia	323,9	4,22	13	Osló	1985	447*
Olaszország	301,3	57,44	191	Róma	1985	2 826*
Portugália	92,4	10,41	113	Lisszabon	1981	1 612
Románia	237,5	23,04	97	Bukarest	1987	2 014*
San Marino	0,06	0,02 ^{a/}	333	San Marino	1985	4
Spanyolország	504,8	38,99	77	Madrid	1986	3 217
Svájc	41,3	6,29	152	Bern	1985	300
Svédország ^{b/}	440,9	8,44	19	Stockholm	1985	1 435
Szovjetunió	22 402,2	286,50	13	Moszkva	1988	8 879
Ázsia	44 400	2 995 ^{a/}	67			
Ebből:						
Afganisztáni Demokratikus Köztársaság	652,1	15,51	24	Kabul	1982	1 127*
Bahrain	0,7	0,43 ^{a/}	614	Manama	1981	109*
Banglades Népi Köztársaság	144,0	104,53	726	Dacca	1981	3 459*
Bhutáni Királyság	47,0	1,42 ^{a/}	30	Thimphu	1977	9*
Brunei Szultánátus	5,8	0,24	41	Bandar Seri Begawan	1981	50*
Burma	676,6	39,14 ^{a/}	58	Rangoon	1983	2 459*
Ciprus	9,3	0,69	74	Nicosia	1982	180*
Egyesült Arab Emirátusok	83,6	1,45 ^{a/}	17	Abu Dhabi	1980	243*
Fülöp-szigetek	300,0	58,72	196	Metro Manila	1984	6 720
Hongkong	1,0	5,68	5 680	Victoria	1961	675
India	3 287,6	797,00	242	Uj-Delhi	1985	7 330
Indonézia	1 904,6	170,18 ^{a/}	90	Jakarta	1984	7 500*
Irak	438,3	17,05 ^{a/}	39	Bagdad	1977	3 206
Irán	1 648,0	51,25 ^{a/}	31	Teherán	1986	6 036*
Izrael	20,8	4,43	213	Tel-Aviv	1983	1 555

Megjegyzés: A fővárosok népeessége általában a hozzájuk tartozó agglomeráció népeességével együtt, a *-gal jelölteknél pedig nélküle szerepel.

a/ 1987. - b/ Ebből az európai rész területe 5 571 000 km², népeessége 1988. január 1-jén 210 millió fő volt.

35.1. TERÜLET, NÉPESSÉG, FŐVÁROS (folytatás)

Ország	Terület, ² 1 000 km ²	Népeesség /év köze- pén/, millió fő	Nép- sűrűség, fő/km ²	Főváros	A főváros népeessége	
					év	1 000 fő
Ázsia (folytatás)						
Japán	377,8	122,69	325	Tokió	1986	11 904
Jemeni Arab Köztársaság	195,0	7,31 ^{a/}	37	Sana	1980	278
Jemeni Népi Demokratikus Köztársaság	333,0	2,51	8	Aden	1980	285
Jordánia	97,7	3,79 ^{a/}	39	Amman	1985	813*
Kambodzsai Népi Köztársaság	181,0	7,68 ^{a/}	42	Phnom-Penh	1970	650*
Katar	11,0	0,33 ^{a/}	30	Doha	1981	130
Kínai Népköztársaság ^{b/}	9 561,0	1 088,44	114	Peking	1985	9 579
Koreai Köztársaság	99,0	42,59	430	Szöul	1986	9 799*
Koreai Népi Demokratikus Köztársaság	120,5	21,39 ^{a/}	178	Phenjan	1976	1 500
Kuvait	17,8	1,96	110	Kuwait	1975	78*
Laoszi Népi Demokratikus Köztársaság	236,8	3,78 ^{a/}	16	Vientiane	1975	220*
Libanon	10,4	2,76 ^{a/}	265	Bejrut	1974	702*
Malaysia	329,7	16,97	51	Kuala-Lumpur	1980	920*
Maldív-szigetek	0,3	0,20 ^{a/}	667	Male	1977	30*
Mongólia	1 565,0	2,05	1	Ulanbator	1988	542*
Nepál	140,8	17,79 ^{a/}	126	Katmandu	1981	235*
Ománi Szultánátus	212,5	1,33 ^{a/}	6	Muscat	1977	80
Pakisztán	796,1	105,41	132	Islamabad	1981	204
Sri Lanka	65,6	16,59	249	Colombo	1984	643*
Szaud-Arábia	2 149,7	14,02	7	Rijadh	1976	667*
Szingapur	0,6	2,65	4 417	Szingapur	1986	2 600
Szíriai Arab Köztársaság	185,2	11,34	61	Damaszkusz	1986	1 219*
Thaiföld	513,1	54,54	106	Bangkok	1984	5 923*
Törökország	779,5	52,42	67	Ankara	1985	2 235*
Vietnami Szocialista Köztársaság	332,0	63,81	192	Hanoi	1987	3 013
Afrika						
30 300		589 ^{a/}	19			
Ebből:						
Algéria	2 381,7	23,16 ^{a/}	10	Algir	1978	1 988
Angolai Népi Köztársaság	1 246,7	9,23 ^{a/}	7	Luanda	1977	481
Benini Népi Köztársaság	112,6	4,45	40	Cotonou	1981	383*
Bissau-Guinea	36,1	0,92 ^{a/}	25	Bissau	1979	109*
Botswana	581,7	121	2	Gaborone	1986	95*
Burkina Faso	274,2	8,51	30	Ouagadougou	1983	308*
Burundi	27,8	5,15	185	Bujumbura	1979	141
Csád Köztársaság	1 284,0	5,27 ^{a/}	4	Ndjamena	1979	303*
Dél-Afrikai Köztársaság	1 221,0	36,27	30	Pretoria	1980	528
Egyenlítői Guineai Köztársaság	28,1	0,41 ^{a/}	15	Malabo	1983	35*
Egyesült Kameruni Köztársaság	475,4	10,82 ^{a/}	23	Yaoude	1986	654
Egyiptomi Arab Köztársaság	1 001,4	51,90	52	Kairó	1984	6 094*
Elefántcsontpart	322,5	11,14 ^{a/}	35	Abidjan	1979	1 423
Etiópia	1 221,9	47,88	39	Addis Abeba	1985	1 465*
Gabon	267,7	1,06 ^{a/}	4	Libreville	1976	186
Gambia	11,3	0,79 ^{a/}	70	Banjul	1980	110
Ghana	238,5	13,39 ^{a/}	56	Accra	1970	738
Guineai Köztársaság	245,9	5,07	21	Conakry	1974	388
Kenya	580,4	23,88	41	Nairobi	1985	1 162*
Kongói Népi Köztársaság	342,0	1,84 ^{a/}	5	Brazzaville	1985	596*
Közép-Afrikai Köztársaság	623,0	2,70 ^{a/}	4	Bangui	1984	474*
Lesotho	30,4	1,62 ^{a/}	53	Maseru	1977	238
Libéria	111,4	2,51	23	Monrovia	1984	421*
Libia	1 759,5	4,08 ^{a/}	2	Tripoli	1976	551
Madagaszkári Demokratikus Köztársaság	587,0	10,89 ^{a/}	19	Antananarivo	1979	440
Malawi	118,5	7,75	65	Lilongwe	1977	103
Mali Köztársaság	1 240,2	8,92	7	Bamako	1976	419*
Marokkó	446,6	23,31 ^{a/}	52	Rabat	1981	842
Mauritánia	1 025,5	1,86 ^{a/}	2	Nouakchott	1978	140

a/ 1987. - b/ Tajvan nélkül, melynek területe 35 961 km², népeessége 1986-ban 19,4 millió fő volt.

35.1. TERÜLET, NÉPESSÉG, FŐVÁROS (folytatás)

Ország	Terület, ² 1 000 km ²	Népeesség /év köze- pén/, millió fő	Nép- sűrűség, fő/km ²	Főváros	A főváros népeessége	
		1988			év	1 000 fő
Afrika (folytatás)						
Mozambiki Népi Köztársaság	801,6	14,93 ^{a/}	19	Maputo	1980	739
Namibia	824,3	1,70 ^{a/}	2	Windhoek	1976	60
Niger Köztársaság	1 267,0	6,45 ^{a/}	5	Niamey	1979	200*
Nigéria	923,8	101,91 ^{a/}	110	Lagos	1977	3 500*
Ruanda	26,3	6,53 ^{a/}	248	Kigali	1978	116*
Sao Tomé és Príncipe	1,0	0,16 ^{a/}	100	Sao Tome	1960	6*
Sierra Leone	71,7	3,85 ^{a/}	54	Freetown	1985	470*
Szenegál	196,7	6,79 ^{a/}	35	Dakar	1979	979*
Szómália	637,7	6,86 ^{a/}	11	Mogadiscio	1980	400
Szudán	2 505,8	23,13 ^{a/}	9	Khartoum	1980	561*
Szvázföld	17,4	0,71 ^{a/}	41	Mbabane	1976	23*
Tanzániai Egyesült Köztársaság	945,1	24,00 ^{a/}	25	Dar es Salaem	1985	1 096*
Togó	56,8	3,15 ^{a/}	55	Lome	1979	247*
Tunézia	163,6	7,63 ^{a/}	47	Tunisz	1984	597*
Uganda	235,9	16,60 ^{a/}	70	Kampala	1980	458
Zaire Köztársaság	2 345,4	33,46 ^{a/}	14	Kinshasa	1979	2 174*
Zambia	752,6	7,56 ^{a/}	10	Lusaka	1980	538
Zimbabwei Köztársaság	390,6	8,88 ^{a/}	23	Harare	1983	681*
Zöldfoki-szigetek	4,0	0,35 ^{a/}	88	Praia	1980	58*
Amerika	42 100	691 ^{a/}	16			
Ebből:						
Amerikai Egyesült Államok	9 372,6	246,05	26	Washington	1984	3 370
Bahama-szigetek	13,9	0,24	17	Nassau	1980	135
Barbados	0,4	0,25 ^{a/}	625	Bridgetown	1980	7*
Belize	23,0	0,17 ^{a/}	7	Belize-city	1980	39*
Costa Rica	51,1	2,78 ^{a/}	54	San Jose	1983	275*
Dominikai Köztársaság	48,7	6,87	141	Santo Domingo	1981	1 318
Grenada	0,3	0,10 ^{a/}	333	St. Georges	1970	7*
Guatemala	108,9	8,68	80	Guatemala	1981	754*
Haiti	27,8	5,52	199	Port-au-Prince	1984	738
Holland Antillák	1,0	0,19 ^{a/}	190	Willemstadt	1970	50
Honduras	112,1	4,80	43	Tegucigalpa	1986	598*
Jamaika	11,0	2,41 ^{a/}	219	Kingston	1982	525
Kanada	9 976,1	25,69	3	Ottawa	1986	778
Kuba	110,9	10,41	94	Havanna	1988	2 077*
Mexikó	1 958,2	82,73 ^{a/}	42	Mexikó-város	1980	8 831*
Nicaragua	130,0	3,50 ^{a/}	27	Managua	1980	615*
Panama	77,1	2,32 ^{a/}	30	Panama	1984	424*
Saint Lucia	0,6	0,13 ^{a/}	217	Castries	1970	40*
Saint Vincent	0,4	0,11 ^{a/}	275	Kingstown	1960	4*
Salvador	21,0	5,11 ^{a/}	243	San Salvador	1979	915
Trinidad és Tobago	5,1	1,24 ^{a/}	243	Port of Spain	1982	60*
Virginiai-szigetek	0,3	0,12 ^{a/}	400	Charlotte Amália	1980	12*
Argentína	2 766,9	31,96	12	Buenos Aires	1985	10 728
Bolívia	1 098,6	6,99	6	La Paz	1985	993*
Brazília	8 512,0	144,43	17	Brasília	1985	1 577
Chile	756,9	12,77	17	Santiago	1985	4 100*
Ecuador	283,6	10,20	36	Quito	1984	1 004*
Kolumbia	1 138,9	30,24	27	Bogota	1985	3 975*
Paraguay	406,8	4,04	10	Asuncion	1982	719
Peru	1 285,2	21,25 ^{a/}	17	Lima	1985	5 008*
Szurinam	163,3	0,39 ^{a/}	2	Paramaribo	1964	182
Uruguay	177,4	3,06	17	Montevideo	1985	1 248*
Venezuela	912,1	18,76	21	Caracas	1986	3 185
Ausztrália és Óceánia	8 500	25 ^{a/}	3			
Ebből:						
Ausztrália	7 686,8	16,53 ^{a/}	2	Canberra	1985	274*
Fidzsi-szigetek	18,3	0,71 ^{a/}	39	Suva	1976	118
Kiribati	0,7	0,07 ^{a/}	100	Tarawa	1978	18
Nyugat Szamoa	2,8	0,16 ^{a/}	57	Apia	1976	32
Pápu Új-Guinea	462,8	3,56	8	Port Moresby	1980	124
Salamon-szigetek	28,9	0,30	10	Honiara	1976	15*
Új-Zéland	268,7	3,58	13	Wellington	1986	326
Vanuatu	12,2	0,15 ^{a/}	12	Vila	1979	10*
Világ összesen	135 800 ^{b/}	4 998 ^{a/}	37			

a/ 1987. - b/ Antarktisz nélkül, amelynek területe 14,1 millió km².

35.2. NÉPMOZGALMI ARÁNYSZÁMOK

/1 000 lakosra/

Ország	Év	Élve- születés	Halálozás	Termés- zetes szapo- rodás	Év	Házasság- kötés	Év	Válás	Év	Csecsemő- halálo- zás ^{a/}
Ausztria	1988	11,6	11,0	0,6	1987	9,9	1985	2,1	1987	9,9
Belgium	1987	11,8	10,6	1,2	1987	5,7	1986	1,9	1987	9,7
Bulgária	1988	13,0	11,9	1,1	1987	7,2	1987	1,4	1987	15,0
Csehszlovákia	1988	13,7	11,3	2,4	1987	7,8	1987	2,5	1987	13,1
Dánia	1988	11,5	11,5	0,0	1987	6,1	1986	2,8	1986	8,2
Egyesült Királyság	1988	13,8	11,1	2,7	1987	7,0	1985	3,2	1987	9,1
Finnország	1987	12,0	9,7	2,3	1987	5,4	1986	1,9	1986	5,8
Franciaország	1988	13,8	9,4	4,4	1987	4,8	1985	2,0	1987	7,6
Görögország	1987	10,6	9,5	1,1	1987	6,3	1986	0,9	1987	12,6
Hollandia	1988	12,6	8,4	4,2	1987	6,0	1986	2,1	1987	7,6
Jugoszlávia	1988	15,0	9,0	6,0	1987	7,0	1986	0,9	1987	25,4
Lengyelország	1988	15,5	9,8	5,7	1987	6,7	1987	1,3	1987	17,4
<i>Magyarország</i>	<i>1988</i>	<i>11,7</i>	<i>13,2</i>	<i>-1,5</i>	<i>1988</i>	<i>6,2</i>	<i>1988</i>	<i>2,3</i>	<i>1988</i>	<i>15,8</i>
Német Demokratikus Köztársaság	1988	12,9	12,8	0,1	1987	8,5	1987	3,0	1987	8,5
Német Szövetségi Köztársaság	1988	11,0	11,2	-0,2	1987	6,2	1985	2,1	1986	8,6
Norvégia	1988	13,7	10,7	3,0	1987	4,9	1985	2,0	1986	7,8
Olaszország	1987	9,6	9,3	0,3	1987	5,3	1985	0,3	1986	9,8
Portugália	1987	11,4	9,3	2,1	1987	6,6	1985	0,9	1986	15,9
Románia	1986	15,0	10,0	5,0	1985	7,1	1985	1,4	1985	25,6
Spanyolország	1986	11,2	7,9	3,3	1986	5,3	1985	8,5
Svájc	1987	11,7	9,0	2,7	1987	6,5	1985	1,8	1987	6,8
Svédország	1988	13,3	11,5	1,8	1987	4,9	1986	2,3	1987	5,7
Szovjetunió	1988	19,0	10,2	8,8	1987	9,8	1987	3,4	1987	25,5
Izrael	1986	23,1	6,8	16,3	1986	7,0	1985	1,2	1986	11,4
Japán	1987	11,1	6,2	4,9	1987	5,7	1985	1,4	1986	5,2
Kínai Népköztársaság	1988	20,8	6,6	14,2
Mongólia	1988	37,0	8,6	28,4	1987	8,6	1987	0,5
Egyiptomi Arab Köztársaság	1986	34,0	10,0	24,0	1982	70,5
Tunézia	1983	31,6	5,1	26,5	1982	7,5	1982	0,9	1982	36,2
Amerikai Egyesült Államok	1988	15,9	8,8	7,1	1987	9,9	1986	4,8	1986	10,4
Argentína	1983	23,9	8,1	15,8	1983	6,0	1983	35,3
Chile	1986	21,0	6,0	15,0	1985	7,5	1986	19,1
Kanada	1987	14,4	7,2	7,2	1986	6,9	1985	2,4	1986	7,9
Kuba	1938	18,0	6,5	11,5	1987	7,7	1987	3,2	1987	13,3
Mexikó	1985	34,1	5,3	28,8	1985	6,6	1982	0,4	1984	29,2
Venezuela	1986	30,0	5,0	25,0	1985	5,4	1983	0,3	1986	24,7
Ausztrália	1987	15,1	7,2	7,9	1987	7,1	1986	2,5	1986	9,8
Új-Zéland	1987	16,8	8,4	8,4	1986	7,4	1985	2,6	1986	11,2

a/ 1 000 éveszülöttre jutó egy éven aluli meghalt.

35.3. A SZÜLETÉSKOR VÁRHATÓ ÁTLAGOS ÉLETTARTAM

Ország	Év, évek átlaga	Férfiak	Nők	/év/		
				Év, évek átlaga	Férfiak	Nők
Ausztria	1980	69,0	76,2	1986	71,0	77,8
Belgium	1979	69,9	76,6	1984	70,8	77,8
Bulgária	1980	68,5	73,9	1985	68,3	74,2
Csehszlovákia	1981	67,0	74,3	1987	67,5	75,0
Dánia	1980	71,2	77,4	1985	71,7	77,7
Egyesült Királyság ^{a/}	1980	70,7	76,8	1985	71,9	77,6
Finnország	1980	69,2	77,6	1986	70,6	78,9
Franciaország	1980	70,8	79,1	1985	71,8	80,1
Görögország	1980	73,1	77,6	1985	73,5	78,5
Hollandia	1980	72,5	79,5	1985	73,1	79,9
Jugoszlávia	1980	67,8	73,3	1983	67,1	73,0
Lengyelország	1980	66,0	74,4	1986	66,7	75,1
<i>Magyarország</i>	<i>1980</i>	<i>65,5</i>	<i>72,7</i>	<i>1987</i>	<i>65,7</i>	<i>73,7</i>
Német Demokratikus Köztársaság	1981	69,0	74,8	1985	69,5	75,4
Német Szövetségi Köztársaság	1980	69,9	76,8	1986	71,9	78,5
Norvégia	1980	72,4	79,4	1985	72,6	79,6
Olaszország	1980	71,0	77,7	1983	71,3	77,9
Portugália	1980	67,5	74,6	1986	70,2	77,1
Románia	1980	66,6	71,9	1984	67,1	72,7
Svájc	1980	72,3	79,1	1986	73,8	80,6
Svédország	1980	72,8	79,1	1985	73,8	79,9
Szovjetunió	1971-1972	64,0	74,0	1987	65,1	73,8
Fülöp-szigetek	1975-1980	60,9	64,3	1980-1985	60,2	63,7
India	1976-1980	52,5	52,1	1980-1985	55,6	55,2
Indonézia	1975-1980	48,7	51,3	1980-1985	52,2	54,9
Izrael	1980	72,2	75,8	1985	73,6	77,0
Japán	1980	73,6	79,1	1986	75,5	81,6
Kínai Népköztársaság	1975-1980	62,1	65,9	1980-1985	66,7	68,9
Törökország	1975-1980	60,3	61,6	1980-1985	60,0	63,3
Vietnam	1975-1980	46,2	49,1	1980-1985	56,7	61,1
Dél-Afrikai Köztársaság	1975-1980	58,9	61,7	1980-1985	51,8	55,2
Egyiptomi Arab Köztársaság	1975-1980	53,6	56,1	1980-1985	56,8	59,5
Amerikai Egyesült Államok	1980	70,1	77,8	1984	71,3	78,5
Brazília	1975-1980	60,7	66,7	1980-1985	60,9	66,0
Chile	1979	65,6	72,2	1985	65,0	71,7
Kanada	1980	71,4	78,9	1985	73,0	80,0
Kuba	1980-1981	71,9	75,4	1985	72,3	75,5
Venezuela	1980	65,8	71,4	1985	66,7	72,8
Ausztrália	1980	71,0	78,2	1985	72,2	78,7
Új-Zéland	1980	69,9	75,6	1985	71,0	76,9

a/ Észak-Irország és Skócia nélkül.

35.4. HALÁLOZÁSI ARÁNYSZÁMOK FŐBB HALÁLOKOK SZERINT

/100 000 lakosra számítva/

Ország	Év	Gümőkór	Roszs- indulatu daganatok	A keringési rendszer betegségei	Tüdő- gyulladás	Szülések, terhességek, szülési és gyermekágyi szövőd- mények ^{a/}	Öngyil- kosság és önsértés
Ausztria	1987	2,4	251,9	592,1	19,4	0,1	27,3
Belgium	1986	1,3	275,9	464,3	28,9	0,1	22,3
Bulgária	1986	2,7	164,5	714,1	47,4	0,4	15,7
Csehszlovákia	1986	1,9	238,8	654,7	41,5	0,1	19,1
Dánia	1986	0,9	285,7	521,6	23,8	0,1	27,7
Egyesült Királyság ^{b/}	1987	0,9	280,2	539,5	49,1	0,1	7,9
Finnország	1986	3,3	196,8	505,1	36,9	0,2	26,6
Franciaország	1986	2,1	240,1	352,6	23,6	0,3	22,6
Görögország	1986	2,2	184,3	460,6	13,8	0,2	3,9
Hollandia	1986	0,3	233,1	365,2	22,6	0,2	11,0
Lengyelország	1987	4,3	184,2	525,4	17,3	0,4	13,3
<i>Magyarország</i>	<i>1987</i>	<i>5,7</i>	<i>281,1</i>	<i>711,8</i>	<i>7,0</i>	<i>0,2</i>	<i>45,1</i>
Német Demokratikus Köztársaság	1987	1,9	209,2	750,2	22,0	0,1	..
Német Szövetségi Köztársaság	1987	1,5	272,3	560,4	21,0	0,1	19,0
Norvégia	1986	0,5	230,2	509,7	59,0	0,1	13,9
Portugália	1987	3,3	163,7	413,5	21,6	0,2	9,4
Románia	1984	3,7	128,4	603,7	41,9	4,6	..
Svájc	1987	1,8	243,4	408,1	19,9	0,1	24,1
Svédország	1986	1,3	231,2	609,2	58,7	0,1	18,5
Izrael	1986	0,4	123,9	300,3	17,7	0,1	6,5
Japán	1987	3,3	164,2	235,0	40,3	0,2	19,6
Amerikai Egyesült Államok	1986	0,7	194,7	403,6	28,2	0,2	12,8
Kanada	1986	0,4	187,5	313,2	23,8	0,1	14,5
Kuba	1986	0,6	119,1	272,6	38,7	0,9	..
Ausztrália	1986	0,4	174,1	345,0	9,3	0,1	12,4
Új-Zéland	1986	0,5	189,8	381,6	36,7	0,4	12,6

a/ Női népességre számítva. - b/ Észak-Irország és Skócia nélkül.

35.5. FOGLALKOZTATOTTSÁG

Ország	Év	Aktív keresők, 1 000 fő	A mező- gazdaság és az erdő- gazdálkodás	Az ipar és az építő- ipar	A többi ágazat	100 aktív keresőre jutó eltartott és inaktív kereső
			aktív keresőinek aránya, %			
Ausztria	1971	3 006	17,4	40,3	42,3	148
	1987	3 427	8,4	37,9	53,7	121
Belgium	1971	3 956	4,3	42,3	53,4	145
	1986	4 212	2,5	25,1	72,4	135
Bulgária	1970	..	35,8	38,8	25,4	..
	1987	..	20,0	46,3	33,7	..
Csehszlovákia	1970	6 943	18,5	47,3	34,2	106
	1987	7 858	12,2	48,1	39,7	98
Dánia	1971	2 409	10,7	36,9	52,4	106
	1986	2 753	5,7	27,7	66,6	86
Egyesült Királyság	1971	25 021	2,5	42,3	55,2	122
	1987	27 893	2,1	26,7	71,2	104
Finnország	1970	2 129	20,2	33,9	45,9	117
	1987	2 583	10,2	31,0	58,8	91
Franciaország	1971	21 532	12,8	36,8	50,4	138
	1987	24 075	6,7	27,2	66,1	131
Hollandia	1971	4 789	6,1	36,1	57,8	175
	1987	5 862	4,5	23,6	71,9	149
Jugoszlávia	1971	8 860	44,8	27,1	28,1	131
	1981	9 359	28,7	30,9	40,4	140
Lengyelország	1970	15 607	34,6	37,6	27,8	108
	1987	17 867	28,4	37,1	34,5	111
Magyarország	1970	4 980	25,2	43,2	31,6	107
	1988	4 845	18,8	38,0	43,2	119
Német Demokratikus Köztársaság	1970	8 167	13,0	49,6	37,4	109
	1987	8 928	10,6	49,8	39,6	86
Német Szövetségi Köztársaság	1971	26 802	8,2	48,9	42,9	128
	1987	28 200	4,8	38,9	56,3	117
Olaszország	1971	19 506	18,9	43,1	38,0	173
	1987	24 044	9,1	28,2	62,7	138
Portugália	1971	3 395	29,6	30,1	40,3	154
	1987	4 522	20,6	32,1	47,3	126
Románia	1970	9 875	49,3	30,8	19,9	105
	1987	10 670	28,7	44,7	26,6	115
Spanyolország	1970	12 732	29,1	37,3	33,6	165
	1987	14 668	13,8	29,8	56,4	165
Svájc	1970	2 996	7,7	48,2	44,1	109
	1986	3 244	6,4	37,4	56,2	103
Svédország	1971	3 583	8,1	39,3	52,6	126
	1987	4 421	3,9	29,1	67,0	90

35.5. FOGLALKOZTATOTTSÁG (folytatás)

Ország	Év	Aktív keresők, 1 000 fő	A mező- gazdaság és az erdő- gazdálkodás	Az ipar és az építő- ipar	A többi ágazat	100 aktív keresőre jutó eltartott és inaktív kereső
			aktív keresőinek aránya, %			
Szovjetunió	1970	..	25,4	37,9	36,7	..
	1987	..	19,0	38,4	42,6	..
Fülöp-szigetek	1970	12 297	51,5	15,8	32,7	198
	1987	22 881	43,4	13,4	43,2	151
Indonézia	1971	40 100	62,2	9,6	28,2	206
	1986	70 193	53,6	8,0	38,4	138
Izrael	1969	990	10,2	35,5	54,3	191
	1987	1 494	4,9	28,6	66,5	193
Japán	1970	52 759	19,1	34,0	46,9	98
	1987	60 840	8,0	32,9	59,1	101
Kínai Népköztársaság	1970	344 320	80,8	8,2	11,0	141
	1986	512 820	61,1	22,2	16,7	107
Mongólia	1970	387	47,3	21,3	31,4	223
	1987	598	31,1	25,4	43,5	233
Pakisztán	1972	18 481	56,9	16,1	27,0	248
	1985	28 596	50,7	18,7	30,6	236
Algéria	1966	2 565	50,4	12,7	36,9	394
	1985	3 884	25,7	32,6	41,7	459
Egyiptomi Arab Köztársaság	1975	9 264	47,8	17,3	34,9	302
	1984	12 575	38,2	18,8	43,0	275
Tunézia	1975	1 622	32,5	25,9	41,6	246
	1984	2 032	23,4	34,8	41,8	246
Amerikai Egyesült Államok	1971	86 929	4,2	32,3	63,5	138
	1987	121 602	3,0	27,1	69,9	100
Chile	1971	2 981	19,3	34,0	46,7	233
	1987	4 353	19,8	23,4	56,8	188
Ecuador	1974	1 941	46,3	16,8	36,9	252
	1982	2 346	33,5	19,9	46,6	267
Kanada	1972	8 897	6,9	29,3	63,8	145
	1987	13 200	4,9	25,6	69,5	94
Kuba ^{a/}	1975	2 394	27,2	29,8	43,0	288
	1987	3 299	19,2	31,5	49,3	212
Mexikó	1970	13 014	39,2	22,9	37,9	271
	1987	27 324	25,8	20,5	53,7	197
Peru	1972	3 786	40,6	18,8	40,6	276
	1982	5 978	38,4	18,0	43,6	214
Venezuela	1971	3 258	20,3	28,1	51,6	232
	1987	6 322	13,6	28,4	58,0	189
Ausztrália	1971	5 330	7,2	33,7	59,1	143
	1987	7 775	5,5	25,6	68,9	111
Új-Zéland	1971	1 112	12,3	34,2	53,5	155
	1986	1 605	10,0	27,4	62,6	103

a/ Állami szektor.

35.6. A MUNKÁSOK NOMINÁLIS ÁTLAGBÉRE A FELDOLGOZÓIPARBAN

Ország	PéNZ-egység	Év	Havibér	Ország	PéNZ-egység	Év	Órabér
Ausztria ^{a/}	Schilling	1987	17 646	Belgium	Frank	1987	302
Bulgária	Leva	1988	274	Finnország	Márka	1987	36,48
Csehszlovákia	Korona	1988	3 195	Franciaország	Frank	1987	40,97
Lengyelország	Zloty	1988	60 960 ^{b/}	Görögország	Drachma	1987	388
Magyarország	Forint	1988	9 122 ^{b/}	Német Szövetségi Köztársaság	Márka	1987	17,53
Románia	Lei	1985	2 824	Norvégia ^{d/}	Korona	1987	81,00
Szovjetunió	Rubel	1988	237	Svédország	Korona	1987	56,43
Japán ^{c/}	1000 Yen	1987	313	Amerikai Egyesült Államok	Dollár	1987	9,91
Kuba ^{e/}	Peso	1988	193	Kanada	K.dollár	1987	12,24

Megjegyzés: A KGST országokban a szocialista iparban foglalkoztatott munkások és alkalmazottak béradatai a különböző járulékokkal együtt. A tőkés országokban: az adóalapot képező bérek.

a/ Bányászattal együtt. - b/ Bruttó bér; a személyi jövedelemadót figyelembevéve a nettó bér 6 904 Ft. c/ Alkalmazottakkal együtt. - d/ Férfiak bére. - e/ Állami szektor.

35.7. MUNKANÉLKÜLISÉG NÉHÁNY ORSZÁGBAN

Ország	1980	1985	1986	1987	1988	1980	1988
	az összes foglalkoztatottak %-ában					1 000 fő	
Ausztria	1,9	4,8	5,2	5,6	5,4	53	159
Belgium	8,9	13,3	12,3	11,9	10,9	369	459
Dánia	7,0	9,3	8,0	8,0	8,8	184	242
Egyesült Királyság	7,3	11,9	11,8	10,6	8,4	1 795	2 370
Finnország	4,7	6,3	5,4	5,1	4,6	114	116
Franciaország	6,3	10,2	10,4	10,5	10,1	1 451	2 563
Hollandia	5,9	12,9	12,0	11,5	..	248	682
Jugoszlávia	11,9	13,8	14,1	13,6	..	786	1 128
Német Szövetségi Köztársaság	3,8	9,3	9,0	8,9	8,7	889	2 242
Olaszország	7,6	10,3	11,1	12,0	12,0	1 684	2 885
Spanyolország	9,8	19,5	20,0	20,1	19,5	1 277	2 858
Svédország	2,0	2,8	2,7	1,9	1,6	86	72
Japán	2,0	2,6	2,8	2,9	2,5	1 140	1 553
Amerikai Egyesült Államok	7,1	7,2	7,0	6,2	5,5	7 637	6 700
Kanada	7,5	10,5	9,6	8,9	7,8	865	1 031
Ausztrália	6,1	8,3	8,1	8,1	7,2	409	576

35.8. A NEMZETI JÖVEDELEM INDEXE

Ország	Évi átlagos növekedési ütem, % 1981-1985	1985	1986	1987	1988
		változás az előző évhez képest, %			
Bulgária	3,7	1,8	5,5	5,1	6
Csehszlovákia	1,7	2,9	2,4	2,0	2,5
Jugoszlávia	0,6	0,2	3,6	- 0,5	..
Kínai Népköztársaság	9,8	12,7	7,4	9,3	11
Lengyelország	- 0,8	3,4	5,2	2,0	4,8
Magyarország	1,3	- 1,4	0,9	4,1	0,3
Mongólia	6,5	4,7	5,6	3,5	4,3
Német Demokratikus Köztársaság	4,5	5,2	4,3	4,0	3
Románia	4,4	5,9	7,3	5	3,2
Szovjetunió	3,6	3,5	4,1	2,3	4,4

35.9. A BRUTTÓ HAZAI TERMÉK (GDP) INDEXE

Ország	Évi átlagos növekedési ütem, % 1981-1985	1985	1986	1987	1988
		változás az előző évhez képest, %			
Ausztria	1,5	2,8	1,7	1,3	3,4
Belgium	0,8	1,4	2,3	1,8	3,3
Dánia	2,4	4,2	3,4	- 0,9	- 0,1
Egyesült Királyság	1,8	3,7	2,9	3,6	4,1
Finnország	3,0	3,5	2,4	3,6	4,1
Franciaország	1,5	1,7	2,1	1,9	3,5
Görögország	1,3	3,0	1,3	- 0,5	3,3
Hollandia	0,9	2,3	2,4	2,3	2,8
<i>Magyarország</i>	1,8	- 0,3	1,5	4,1	0,4
Német Szövetségi Köztársaság	1,2	2,1	2,6	1,7	3,6
Norvégia	3,4	5,4	4,4	1,3	0,9
Olaszország	1,6	2,7	2,7	3,1	3,7
Spanyolország	1,3	2,1	3,6	4,8	4,9
Svájc	1,4	4,2	2,6	2,0	2,7
Svédország	1,8	2,1	1,2	2,8	2,4
India	5,5	6,3	4,0	3,6	9,0
Indonézia	4,4	2,3	3,2	3,6	4,0
Izrael	2,3	2,5	2,7	4,6	1,0
Japán	3,9	4,7	2,4	4,1	5,7
Koreai Köztársaság	7,6	5,4	11,9	11,1	10,1
Törökország	4,8	5,1	8,3	6,8	6,6
Dél-Afrikai Köztársaság	1,0	- 1,5	0,5	2,6	..
Amerikai Egyesült Államok	3,0	3,1	3,0	2,9	3,9
Argentína	- 2,2	- 4,5	5,3	1,6	1,5
Brazília	1,7	8,3	9,9	2,9	..
Kanada	2,8	4,2	3,3	3,9	4,3
Mexikó	1,6	2,8	- 3,7	1,4	0,4
Ausztrália	3,2	4,5	2,0	3,9	2,9

35.10. AZ EGY LAKOSRA JUTÓ REÁLJÖVEDELEM INDEXE

Ország	Évi átlagos növekedési ütem, % 1981-1985	1985	1986	1987	1988
		változás az előző évhez képest, %			
Bulgária	3,7	2,8	2,8	3,8	3,4
Kuba	2,4	1,1	1,3	- 2,6	..
Lengyelország	- 1,7	6,0	1,7	0,3	..
<i>Magyarország</i>	1,8	1,9	2,3	0,7	- 0,8
Mongólia	2,3	2,4	2,9	2,0	..
Német Demokratikus Köztársaság	4,2	5,1	5,1	4,6	4
Szovjetunió	2,1	2,5	2,5	2,0	3,5

35.11. AZ EGY LAKOSRA JUTÓ SZEMÉLYES FOGYASZTÁS INDEXE

Ország	Évi átlagos növekedési ütem, % 1981-1985	1984	1985	1986	1987
		változás az előző évhez képest, %			
Ausztria	1,7	- 0,3	2,1	1,4	2,6
Belgium	0,6	1,5	1,8	2,5	2,6
Dánia	2,0	2,8	5,2	4,1	- 1,5
Egyesült Királyság	2,0	1,9	3,5	5,5	5,2
Finnország	2,4	2,2	2,8	3,6	5,4
Franciaország	1,5	0,6	2,0	3,0	2,3
Görögország	1,4	0,8	3,4	0,4	- 0,8
Hollandia	- 0,5	0,6	1,4	2,6	3,5
<i>Magyarország</i>	1,3	1,4	1,5	2,2	3,9
Német Szövetségi Köztársaság	0,8	1,9	2,0	4,2	3,1
Norvégia	3,2	2,4	10,0	5,7	- 2,2
Olaszország	1,4	2,2	2,6	3,7	4,3
Portugália	- 0,6	- 3,8	0,3	6,2	7,2
Spanyolország	- 0,3	- 0,9	1,4	3,6	5,2
Svájc	0,6	1,2	1,0	2,6	1,6
Svédország	0,6	1,4	2,8	4,1	4,1
Japán	2,1	2,1	2,0	2,1	3,9
Törökország	1,4	2,9	0,9	7,5	7,0
Amerikai Egyesült Államok	2,4	3,8	3,6	3,2	1,9
Kanada	1,4	3,3	4,2	2,6	4,5
Ausztrália	1,6	1,6	3,0	- 0,7	1,1

35.12. FOGYASZTÓI ÁRINDEX

Ország	Évi átlagos növekedési ütem, % 1981-1985	1985	1986	1987	1988
		előző év = 100,0			
Összesen					
Ausztria	4,9	103,3	101,7	101,5	102,0
Belgium	7,1	104,9	101,3	101,5	101,2
Bulgária	0,9	101,7	103,5	100,1	..
Csehszlovákia	1,9	102,3	100,5	100,0	..
Dánia	7,9	104,7	104,1	104,0	104,5
Egyesült Királyság	7,3	106,1	103,4	104,2	105,0
Finnország	8,6	105,8	103,6	103,8	105,6
Franciaország	9,6	105,8	102,7	103,1	102,6
Görögország	20,7	119,3	123,0	116,4	113,6
Hollandia	4,2	102,3	100,2	99,5	100,7
Jugoszlávia	47,4	176,0	188,1	220,5	299
Lengyelország	31,5	115,1	117,8	126,5	161
<i>Magyarország</i>	6,8	107,0	105,3	108,6	115,7
Német Demokratikus Köztársaság	0,0	99,9	100,0	100,0	100,0
Német Szövetségi Köztársaság	3,9	102,2	99,2	100,2	101,2
Norvégia	9,0	105,7	107,2	108,7	106,0
Olaszország	13,7	109,2	105,9	104,7	105,0
Portugália	23,2	119,3	111,7	109,3	109,7
Románia	4,6	99,6
Spanyolország	12,2	108,8	108,8	105,2	104,8
Svájc	4,2	103,4	100,8	101,4	101,9
Svédország	9,0	107,4	104,2	104,2	106,3
Szovjetunió	0,9	100,4	101,8	101,5	..
Izrael	195,4	405	148	120	..
Japán	2,8	102,0	100,6	100,1	100,7
Amerikai Egyesült Államok	5,6	103,6	101,9	103,6	104,0
Brazília	135,1	302	230	321	..
Kanada	7,4	104,0	104,1	104,4	104,0
Mexikó	60,7	158	186	232	314
Ausztrália	8,3	106,7	109,1	108,5	107,3
Ebből: élelmiszerek					
Ausztria	4,1	102,3	102,4	100,7	100,9
Belgium	7,1	103,5	101,9	99,3	100,0
Bulgária	1,5	102,3	104,3	100,0	..
Csehszlovákia	2,7	102,6	100,4	100,2	..
Dánia	8,2	104,2	102,0	100,7	103,8
Egyesült Királyság	5,6	103,1	103,3	103,1	104,2
Finnország	9,4	107,7	103,6	102,1	101,9
Franciaország	9,8	105,0	103,5	101,8	102,3
Görögország	21,3	119,5	120,3	112,6	111,2
Hollandia	3,4	100,8	99,3	98,5	100,2
Jugoszlávia	48,4	170	190	211	303
Lengyelország	35,0	111,9	115,4	132,8	..
<i>Magyarország</i>	6,3	106,3	102,0	109,2	115,9
Német Szövetségi Köztársaság	3,2	100,8	100,6	99,5	100,2
Norvégia	10,4	106,5	109,0	107,9	106,8
Olaszország	12,5	108,7	105,5	104,8	103,4
Portugália	23,3	117,7	109,1	109,1	108,4
Spanyolország	12,2	109,5	110,6	105,0	103,6
Svájc	5,2	103,0	101,3	101,1	102,4
Svédország	11,6	107,4	107,2	103,1	105,5
Szovjetunió	1,7	101,8	105,3	105,3	..
Japán	2,7	101,7	100,2	99,1	100,8
Amerikai Egyesült Államok	4,1	102,4	103,2	104,1	104,1
Kanada	6,0	102,9	105,0	104,5	102,6
Ausztrália	7,8	106,2	109,0	105,5	107,9

35.13. AZ IPARI TERMELÉS INDEXE

Ország	Évi átlagos növekedési ütem, % 1981-1985	1985	1986	1987	1988
		változás az előző évhez képest, %			
Ausztria	1,6	4,3	1,3	0,4	4,3
Belgium	0,8	1,9	0,8	2,1	5,2
Bulgária	4,4	3,2	4,0	4,2	5
Csehszlovákia	2,7	3,6	3,1	2,4	2
Dánia	3,9	4	4	- 3	2
Egyesült Királyság	1,6	4,7	1,6	3,8	3,4
Finnország	3,0	4	1	4	4
Franciaország	0,0	0	1,0	2,0	4,6
Görögország	0,0	2,6	-0,2	-1,4	5,2
Hollandia	0,8	3	2,0	1,0	1,0
Jugoszlávia	2,7	2,7	4,0	1,0	- 1
Lengyelország	0,4	4,5	4,7	3,3	5,2
<i>Magyarország</i>	<i>2,3</i>	<i>1,1</i>	<i>2,1</i>	<i>3,8</i>	<i>0,2</i>
Német Demokratikus Köztársaság	4,1	4,4	3,7	3,1	3,2
Német Szövetségi Köztársaság	1,0	5,4	2,0	0,2	3,5
Norvégia	3,5	4	4	7	5
Olaszország	-0,6	1,6	3,2	2,7	6,0
Portugália	3,4	4,1	6,1	2,3	6
Románia	4,1	4,9	7,7	4,5	3,6
Spanyolország	0,8	2,2	3,1	4,7	3,0
Svájc	0,6	6	4	1	7
Svédország	1,7	3	1,0	3,6	2
Szovjetunió	3,7	3,9	4,9	3,8	3,9
India	7,3	9	5	8	..
Izrael	3,7	3,5	3,3	4,8	..
Japán	4,1	4,5	-0,2	3,5	9,2
Kínai Népköztársaság	10,8	18	8,8	16,5	21
Koreai Köztársaság	10,4	3,8	20,7	18,2	..
Mongólia	9,3	7,8	7,8	4,3	3
Marokkó	1,6	1	4
Amerikai Egyesült Államok	2,7	2,2	1,1	3,7	5,7
Argentína	-3,2	- 10	12	- 1	..
Brazília	-0,2	9	11	1	- 4
Kanada	1,6	4,2	1,3	4,5	5,7
Kuba	7,4	6,3	1,9	-2,8	2
Ausztrália	0,4	4	1	2,0	5

35.14. SZÉN- ÉS VILLAMOSENERGIA-TERMELÉS

Ország	Összes szén			Villamos energia		
	1980	1988	egy lakosra jut, kg	1980	1988	egy lakosra jut, kWh
	millió tonna			milliárd kWh		
Világ összesen	3 733	4 642	900	8 247	10 900	2 091
Ausztria	2,9	2,1	368	42,0	49,0	6 680
Belgium	6,3	4,4	443	53,6	65,2	6 340
Bulgária	29,9	34,1	4 103	34,8	45,1	4 849
Csehszlovákia	123,2	123,5	8 099	72,7	87,4	5 511
Dánia	-	-	-	27,1	25,8	5 302
Egyesült Királyság	130,1	103,8	1 835	285,0 ^{b/}	309,1	5 301
Finnország ^{a/}	..	38,5 ^{b/}	51,2	10 284
Franciaország	22,8	15,9 ^{a/}	281	243,3	365,5	6 341
Görögország	23,2	41,9 ^{a/}	3 917	22,7 ^{b/}	27,3 ^{a/b/}	2 727
Hollandia	-	-	-	64,8	68,4 ^{a/}	4 666
Jugoszlávia	46,6	59,2	3 084	54,8	82,9	3 456
Lengyelország	230,0	266,5	7 069	121,9	143,9	3 871
Magyarország	25,7	20,9	2 153	23,9	29,2	2 803
Német Demokratikus Köztársaság	258,1	310,3	18 570	98,8	118,3	6 863
Német Szövetségi Köztársaság	224,4	187,9	3 231	352,9	410,0 ^{a/}	6 703
Norvégia	0,3	0,3	107	84,1	110,0	24 916
Olaszország	1,9	1,6 ^{a/}	27	185,7	201,0 ^{a/}	3 507
Románia	35,2	58,8	2 244	67,5	75,3	3 186
Spanyolország	28,6	38,0 ^{a/}	993	110,3	140,0 ^{a/}	3 332
Svájc	46,6	56,6 ^{a/}	8 668
Svédország	0	0	0	93,4	149,4 ^{a/}	16 917
Szovjetunió	652,8	691,3	2 402	1 294,0	1 705,0	5 882
India	113,7	174,8 ^{a/}	230	119,1 ^{c/}	214,6 ^{a/}	254
Izrael	-	-	-	12,5	16,3 ^{d/}	3 791
Japán	18,0	11,2	132	577,5	626,7 ^{a/}	5 133
Kínai Népköztársaság	620,1	970,0	863	300,6 ^{c/}	543,0 ^{a/}	465
Koreai Köztársaság	18,5	23,4 ^{a/}	556	40,0 ^{c/}	74,0 ^{a/}	1 759
Koreai Népi Demokratikus Köztársaság	36,0	52,0 ^{d/}	2 490	35,0	50,0 ^{d/}	2 395
Mongólia	4,4	8,6	3 920	1,6	3,4	1 658
Dél-Afrikai Köztársaság	116,0	174,8 ^{a/}	5 276	95,0	156,0 ^{a/}	4 604
Amerikai Egyesült Államok	752,7	822,0 ^{a/}	3 414	2 354,4 ^{b/}	2 700,9 ^{a/}	10 578
Argentína	0,4	0,4 ^{a/}	12	35,7 ^{c/}	48,0 ^{a/}	1 524
Brazília	5,2	6,9 ^{a/}	53	139,4 ^{b/}	202,3 ^{a/}	1 430
Kanada	36,7	58,5 ^{a/}	2 226	366,9 ^{b/}	482,1 ^{a/}	18 795
Kuba ^{d/}	..	10,0	14,5	1 320
Mexikó	7,0	8,5 ^{d/}	110	67,0 ^{b/}	104,8 ^{a/}	1 185
Ausztrália	106,5	193,2 ^{a/}	10 614	96,3 ^{c/}	140,4 ^{a/}	8 234
Új-Zéland	2,2	2,3 ^{d/}	698	22,0 ^{c/}	28,2	8 476

Megjegyzés: Itt és a további táblákon az egy lakosra jutó termelés a legutolsó véglegesnek tekinthető év - általában 1987 - adata alapján számítva szerepel.

a/ 1987. - b/ Nettó termelés. - c/ Csak közcélú erőművek. - d/ 1986.

35.15. KŐOLAJ- ÉS FÖLDGÁZTERMELÉS

Ország	Kőolaj			Földgáz		
	1980	1988	egy lakosra jut, kg	1980	1988	egy lakosra jut, megajoule
	millió tonna			petajoule		
Világ összesen	2 979	2 890	555	53 938	65 567 ^{a/}	12 633
Ausztria	1,5	1,2	140	78	46	3 968
Csehszlovákia	0,1	0,1	9	21	30	1 607
Egyesült Királyság	78,9	110,8	2 096	1 379	1 617	29 566
Franciaország	1,2	3,3	59	289	174	3 704
Hollandia	1,3	4,3 ^{a/}	293	3 012	2 350 ^{a/}	160 300
Jugoszlávia	4,2	3,7	165	75	76 ^{a/}	3 246
Lengyelország	0,3	0,2	4	193	179	4 780
Magyarország	2,0	1,9	180	237	231	24 317
Német Szövetségi Köztársaság	4,6	3,9	64	668	544	9 829
Norvégia	24,6	49,1 ^{a/}	11 718	1 065	1 199	281 146
Olaszország	1,8	3,3 ^{a/}	58	476	618 ^{a/}	10 780
Románia	11,5	9,4	414	1 455	1 510 ^{b/}	66 083
Szovjetunió ^{c/}	603,2	624,3	2 205	15 149	24 888 ^{a/}	87 912
Brunei Szultánátus	12,5	8,3 ^{b/}	36 087	399	364 ^{b/}	1 582 609
Egyesült Arab Emírátsok	82,8	71,4	46 345	115	151 ^{b/}	104 138
India	9,4	31,6	39	51	341	340
Indonézia	77,6	62,4 ^{a/}	367	607	1 860 ^{a/}	5 900
Irak	129,9	130,5	6 141	50	74 ^{b/}	4 493
Irán	73,8	112,9	2 254	279	336 ^{b/}	6 752
Japán	0,4	0,6	491	85	86	713
Katar	22,9	16,3	41 818	556	161 ^{b/}	519 355
Kínai Népköztársaság	105,9	137,0	126	558	556 ^{b/}	516
Kuvait	85,5	76,0	34 813	133	211 ^{b/}	112 834
Omani Szultánság	14,2	29,4	20 752	-	-	-
Szaud-Arábia	495,7	255,2	15 511	49	291 ^{b/}	24 109
Algéria	47,4	30,8	1 316	759	1 341 ^{b/}	59 547
Angolai Népi Köztársaság	7,4	17,1 ^{a/}	1 850	3	5 ^{b/}	557
Egyiptomi Arab Köztársaság	29,4	45,6 ^{a/}	899	62	163 ^{b/}	3 286
Líbia	88,3	49,2	12 647	196	157 ^{b/}	39 949
Nigéria	102,2	69,3	608	52	144 ^{a/}	1 249
Amerikai Egyesült Államok	424,2	408,7	1 682	19 449	16 563 ^{a/}	72 523
Argentína	25,3	22,0 ^{a/}	698	327	600 ^{a/}	19 048
Brazília	9,1	28,5 ^{a/}	201	41	228 ^{a/}	1 612
Ecuador	10,4	8,9 ^{a/}	897	15	3 ^{a/}	302
Kanada	70,4	75,2 ^{a/}	2 932	2 790	3 227 ^{a/}	125 809
Kolumbia	6,5	19,4 ^{a/}	652	125	166 ^{b/}	5 687
Mexikó	99,9	134,8 ^{a/}	1 661	1 036	445 ^{a/}	5 483
Venezuela	114,8	95,4	5 222	643	908 ^{a/}	48 735
Ausztrália	18,5	24,1	1 557	326	612 ^{a/}	37 662

a/ 1987. - b/ 1986. - c/ A kőolajtermelési adatok gázkondezátummal együtt.

35.16. ACÉL- ÉS KÉNSAVTERMELÉS

Ország	Acél			Kénsav		
	1980	1988	egy lakosra jut, kg	1980	1987 ^{a/}	egy lakosra jut, kg
	millió tonna			1 000 tonna		
Világ összesen	714	776	147	134 000	136 000	27
Ausztria	4,4	4,8	608
Belgium	12,3	11,2	983	2 148	2 065	207
Bulgária	2,6	2,9	334	852	781	77
Csehszlovákia	15,2	15,4	989	1 285	1 249	81
Egyesült Királyság	11,3	19,0	306	3 381	2 060	36
Finnország	2,5	2,8	541	1 020	1 160	235
Franciaország	23,2	19,0 ^{b/}	318	4 952	3 480	71
Görögország	1,1	0,9 ^{b/}	91	930	896	89
Hollandia	5,0	5,5 ^{b/}	347	1 726	1 250	85
Jugoszlávia	3,6	4,3 ^{b/}	184	1 186	1 609	69
Lengyelország	19,5	16,9	454	3 019	3 166	83
Luxemburg	4,6	3,7	9 172
<i>Magyarország</i>	3,8	3,8	341	590	512	54
Német Demokratikus Köztársaság	7,3	8,1	493	958	799	52
Német Szövetségi Köztársaság	43,8	41,0	613	4 777	3 755	63
Norvégia	0,9	0,9	200	354	516	124
Olaszország	26,5	23,7	398	2 827	4 394 ^{b/}	76
Románia	13,2	14,3	623	1 756	1 693 ^{b/}	74
Spanyolország	12,6	11,7	301	3 052	3 480 ^{c/}	90
Svédország	4,2	4,8	547	765	958 ^{c/}	114
Szovjetunió	147,9	163,0	572	23 033	29 372	101
India	9,3	14,2	15	1 937	3 158	4
Japán	111,4	105,7	809	6 777	5 905	48
Kínai Népköztársaság	37,1	59,2 ^{b/}	53	7 643	10 980	9
Koreai Köztársaság	15,8	2,7 ^{b/}	64	1 685	2 040	48
Dél-Afrikai Köztársaság	9,0	9,1	274
Amerikai Egyesült Államok	100,8	90,0	338	39 643	38 748	159
Argentína	2,6	3,6	121	250	251 ^{c/}	8
Brazília	10,2	24,6	157
Kanada	15,9	15,2	567	4 295	3 380	132
Kuba	0,3	0,3	39	398	391	36
Mexikó	7,0	7,8	86	2 359	1 877	23
Ausztrália	8,0	6,1	228	2 153	1 668	103

a/ A KGST országok - Románia kivételével -, valamint a Kínai Népköztársaság adatai 1988. évre vonatkoznak. - b/ 1987. - c/ 1986.

35.17. MŰTRÁGYA- ÉS CEMENTTERMELÉS

Ország	Összes műtrágya ^{a/} /hatóanyagban/			Cement		
	1980	1987	egy lakosra jut, kg	1980	1988	egy lakosra jut, kg
	1 000 tonna			millió tonna		
Világ összesen	124 737	140 778	28	869	1 035 ^{c/}	207
Ausztria	412	303	40 ^{b/}	5,5	4,8	651
Belgium	1 333 ^{b/}	1 184 ^{b/}	115 ^{b/}	7,5	5,7 ^{c/}	569
Bulgária	653	570	64	5,4	5,4	624
Csehszlovákia	1 233	984	63	10,5	11,0	668
Dánia	282	305	59	1,9	1,9 ^{c/}	370
Egyesült Királyság	1 800	1 991	35	14,8	14,3 ^{c/}	251
Finnország	468	520	105	1,8	1,5	290
Franciaország	4 924	4 079	73	29,1	25,3 ^{c/}	423
Görögország	481	586	59	13,3	11,8 ^{c/}	1 168
Hollandia	1 952	2 067	141	3,7	3,4	200
Jugoszlávia	693	903	39	9,3	8,8	384
Lengyelország	2 238	2 622	70	18,4	17,0	428
Magyarország	1 045	1 064	100	4,7	3,9	391
Német Demokratikus Köztársaság	4 735	5 118	308	12,4	12,5	745
Német Szövetségi Köztársaság	4 824	3 460	57	34,3	26,4	426
Norvégia	571	536	128	2,2	1,5	391
Olaszország	2 064	1 608	28	41,9	35,7 ^{c/}	623
Portugália	376	236	23	5,9	5,8 ^{c/}	560
Románia	2 451	2 690	116	14,6	12,4 ^{c/}	541
Spanyolország	2 148	2 096	54	28,0	24,4	592
Svédország	312	263	31	2,5
Szovjetunió	24 767	36 339	128	125,1	139,5	485
India	3 023	7 109	9	17,7	40,7	47
Japán	1 850	1 578	13	88,0	72,4	587
Kínai Népköztársaság	12 321	17 030	16	79,9	203,0 ^{c/}	169
Koreai Köztársaság	1 182	1 076	26	15,6	25,9 ^{c/}	559
Koreai Népi Demokratikus Köztársaság	680	777	36	8,0
Törökország	818	1 225	24	14,8	22,7	428
Dél-Afrikai Köztársaság	924	770	23	7,1	6,0 ^{c/}	177
Egyiptomi Arab Köztársaság	493	730	14	3,4	8,5 ^{c/}	168
Amerikai Egyesült Államok	23 245	18 894	78	67,9 ^{a/}	71,5 ^{d/}	276
Brazília	2 008	2 248	16	25,9	25,5 ^{c/}	180
Kanada	9 816	9 989	389	10,3	11,9	460
Kuba	178	195	19	2,8	3,6 ^{c/}	340
Mexikó	949	1 490	18	16,4	22,0 ^{c/}	243
Ausztrália	1 023	832	51	5,2	5,7	362

a/ A tőkés országok, Jugoszlávia, valamint a "Világ összesen" adatok 1980/81. és 1986/87. gazdasági évekre vonatkoznak. - b/ Luxemburggal együtt. - c/ 1987. - d/ Természetes cement nélkül, gyári eladás.

35.18. MŰANYAG- ÉS ÚJSÁGNYOMÓPAPÍR-TERMELÉS

Ország	Műanyagok és -gyanták			Újságyomópapír		
	1980	1987 ^{a/}	egy lakosra jut, kg	1980	1988	egy lakosra jut, kg
	1 000 tonna			1 000 tonna		
Világ összesen	56 000	81 500	16	25 540	30 330 ^{b/}	6
Ausztria	487	743	98	176	260	33
Belgium	1 835	2 700	272	99	112 ^{b/}	11
Bulgária	255	344	35	-	-	-
Csehszlovákia	894	1 192	74	71	74	4
Egyesült Királyság	2 260	2 530 ^{c/}	46	363	541	9
Finnország	481	1 570	1 273	266
Franciaország	2 052	3 360	60	261	371	5
Hollandia	1 975	2 950	201	171
Jugoszlávia	434	701	30	45	36	2
Lengyelország	576	760	18	91	22	2
Magyarország	328	590	56	-	-	-
Német Demokratikus Köztársaság	861	1 137	64	116	131	8
Német Szövetségi Köztársaság	6 710	8 250	135	606	874	13
Norvégia	377	557	883 ^{b/}	202
Olaszország	2 464	2 690	47	277	242 ^{b/}	4
Románia	579	654	30	103	99 ^{a/}	4
Svédország	613	1 534	2 064	230
Szovjetunió	3 028	4 631	16	1 535	1 694	6
Japán	6 422	7 867	64	2 566	2 800 ^{b/}	23
Amerikai Egyesült Államok	12 418	18 645	76	4 101	5 300 ^{b/}	22
Argentína	420	348	11	94	221 ^{b/}	7
Kanada	8 620	9 673 ^{b/}	363
Ausztrália	709	221	386 ^{b/}	24

a/ A KGST országok adatai 1988. évre vonatkoznak. - b/ 1987. - c/ 1986. - d/ 1984.

35.19. SZEMÉLYGÉPKOCSI-TERMELÉS

Ország	1980	1985	1986	1987	1988	10 000 lakosra jut, darab
	1 000 darab					
Világ összesen	29 390	32 340	32 800	33 100	..	66
Belgium	214	230	241	276	..	278
Csehszlovákia	184	184	185	172	164	110
Egyesült Királyság	924	1 048	1 019	1 140	1 226	200
Franciaország	3 488	2 784	3 012	3 288	3 138	591
Hollandia	81	120	119	125	..	89
Jugoszlávia	186	177	185	219	..	94
Lengyelország	351	283	290	294	293	78
Német Demokratikus Köztársaság	177	210	218	217	218	130
Német Szövetségi Köztársaság	3 530	4 165	4 273	4 008	4 309	677
Olaszország	1 445	1 384	1 643	1 701	..	297
Románia	88	134	124	129	..	56
Spanyolország	1 048	1 217	1 298	1 403	..	361
Svédország	268	402	415	432	..	514
Szovjetunió	1 327	1 332	1 326	1 332	1 262	47
Japán	7 038	7 647	7 812	7 896	8 200	646
Koreai Köztársaság	57	264	457	793	..	188
Amerikai Egyesült Államok ^{a/}	6 376	8 002	7 512	7 080	..	291
Argentína ^{b/}	218	120	140	166	..	53
Brazília ^{b/}	652	460	479	397	..	28
Kanada	847	1 075	1 056	804	..	311
Mexikó ^{b/}	316	285	198	228	..	28
Ausztrália ^{b/}	399	365	318	311	..	191

a/ Gyári eladás. - b/ Összeszereléssel együtt.

35.20. CUKOR- ÉS SÖRTERMELÉS

Ország	Cukor ^{a/}			Sör		
	1980	1987	egy lakosra jut, kg	1980	1987	egy lakosra jut, liter
	1 000 tonna			1 000 hektoliter		
Ausztria	441	390	52	7 606	8 932	118
Belgium	874	874	85	14 291	13 988	141
Bulgária	341	360	40	5 254	6 212	69
Csehszlovákia	779	708	45	23 393	22 228	143
Dánia	499	422	82	8 169	8 200	160
Egyesült Királyság	1 347	1 343	24	64 830	59 897	105
Franciaország	4 237	3 973	71	21 684	19 894	36
Hollandia	951	1 060	72	15 789	17 547	120
Jugoszlávia	758	913	39	11 712	12 050	51
Lengyelország	1 067	1 684	44	11 155	11 897	32
<i>Magyarország</i>	<i>468</i>	<i>422</i>	<i>40</i>	<i>7 841</i>	<i>9 045</i>	<i>85</i>
Német Demokratikus Köztársaság	733	788	47	23 633	24 128	145
Német Szövetségi Köztársaság	3 088	2 960	50	92 342	92 775	152
Olaszország	1 892	1 870	33	8 569	11 122	19
Románia	509	646	28	9 897	10 364	45
Spanyolország	968	1 088	28	20 027	25 000	64
Szovjetunió	10 127	12 056	42	61 330	50 281	18
Fülöp-szigetek	2 332	1 340	23	7 101	10 200	18
India	4 528	9 240	12	945	2 000	0,3
Japán	793	920	8	45 535	54 922	45
Kínai Népköztársaság	2 570	5 060	5	6 880	50 000	5
Thaiföld	778	2 637	49	1 241	1 200 ^{b/}	2
Dél-Afrikai Köztársaság	1 780	2 320	70	8 331	18 000	55
Amerikai Egyesült Államok	5 313	6 645	27	226 505	229 297	94
Brazília	8 270	8 649	61	26 600	47 500	34
Kanada	92	115	4	21 556	23 114	90
Kuba	6 292	6 687	650	2 598 ^{c/}	3 501 ^{c/}	34 ^{c/}
Mexikó	2 719	4 031	50	26 598	29 157	36
Ausztrália	3 415	3 450	212	19 433	18 765	115

a/ A szocialista országokban fehér cukor, a tőkés országokban nyers cukor. - Az európai KGST országok adatai - Románia és Kuba kivételével - 1988. évre vonatkoznak. - b/ 1985. - c/ Malátával együtt.

35.21. A MEZŐGAZDASÁGI TERMELÉS INDEXEI

Ország	1981-1985 évek átlaga 1976-1980 évek átlagá- nak %-ában	1984	1985	1986	1987	1988
		változás az előző évhez képest, %				

A mezőgazdasági termékek bruttó termelésének indexe

Bulgária	106	7,0	-12,3	11,7	- 4,3	- 1
Csehszlovákia	109	4,4	- 1,6	0,6	0,9	2
Kínai Népköztársaság	140	12,3	3,4	3,4	5,8	3
Kuba	108	2,8	- 0,7	4,8	1,1	4
Lengyelország	98	5,7	0,7	5,0	- 3,1	1
<i>Magyarország</i>	112	2,9	- 5,5	2,4	- 2,0	5
Mongólia	119	- 3,2	15,2	3,6	- 4,6	4
Német Demokratikus Köztársaság	109	7,5	3,6	0	0	- 3
Románia	110	13,3	0,1	12,8	2,3	3
Szovjetunió	105	0,1	0,1	5,3	0,2	1

A fontosabb mezőgazdasági termékek termelésének indexe^{a)}

Ausztria	110	4	- 2	1	- 4	1
Belgium és Luxemburg	109	11	0	6	- 1	3
Dánia	117	21	- 2	- 2	- 3	3
Egyesült Királyság	114	9	- 5	0	- 2	- 2
Finnország	107	- 2	- 3	0	- 16	13
Franciaország	111	9	- 1	- 1	3	1
Görögország	114	2	9	- 6	- 7	4
Hollandia	118	3	- 2	7	0	- 6
Jugoszlávia	107	3	- 7	13	- 10	- 1
Német Szövetségi Köztársaság	111	7	- 4	6	- 6	- 2
Norvégia	112	7	- 3	4	1	0
Olaszország	108	- 8	2	- 2	3	- 2
Portugália	99	11	5	- 4	6	- 1
Spanyolország	106	17	- 3	5	7	2
Svájc	109	3	0	2	- 1	2
Svédország	109	10	- 6	- 2	- 9	- 3
Fülöp-szigetek	110	0	3	2	- 1	0
India	119	3	3	0	- 8	8
Indonézia	130	10	4	4	- 1	4
Izrael	110	- 5	13	- 12	- 2	2
Japán	97	9	0	0	- 2	2
Koreai Köztársaság	101	5	1	- 2	- 2	3
Törökország	109	0	3	4	1	2
Algéria	111	6	11	4	5	1
Dél-Afrikai Köztársaság	102	11	6	2	3	2
Egyiptomi Arab Köztársaság	113	1	6	2	4	1
Amerikai Egyesült Államok	106	15	5	- 6	- 2	- 10
Argentína	108	3	- 2	3	- 1	2
Brazília	123	5	11	- 10	13	2
Kanada	112	- 1	4	9	- 5	- 13
Mexikó	115	0	0	0	0	- 2
Ausztrália	105	- 3	0	1	- 1	6
Új-Zéland	109	- 1	7	- 3	0	0

a/ A vetőmagnak és a takarmányozásra felhasznált termékek nélkül.

35.22. A GABONANEMŰEK TERMÉSMENNYISÉGE ÉS TERMÉSÁTLAGA

Ország	Termésmennyiség, 1 000 tonna		Egy lakosra jut, kg	Termésátlag, kg/hektár	
	1981-1985 évek átlaga	1988		1981-1985 évek átlaga	1988
Gabona összesen					
Világ összesen	1 727 097	1 715 091	358	2 390	2 499
Ausztria	5 075	4 734	624	5 260	5 012
Bulgária	8 213	7 903	815	3 980	3 679
Csehszlovákia	10 893	11 856	756	4 270	4 753
Dánia	7 784	8 135	1 415	4 560	5 084
Egyesült Királyság	22 424	21 187	376	5 600	5 411
Finnország	3 400	3 005	440	2 830	2 489
Franciaország	50 871	54 997	929	5 260	5 993
Görögország	5 033	5 939	535	3 220	4 159
Jugoszlávia	16 773	14 715	641	3 900	3 448
Lengyelország	22 224	24 504	692	2 750	2 904
Magyarország	14 423	14 866	1 335	4 890	5 190
Német Demokratikus Köztársaság	10 388	9 836	674	4 130	4 082
Német Szövetségi Köztársaság	24 573	26 734	394	4 890	5 763
Olaszország	18 565	17 666	319	3 690	3 901
Románia	21 703	32 600	1 381	3 490	..
Spanyolország	16 093	24 461	523	2 150	3 151
Svédország	5 912	4 702	624	3 950	3 771
Szovjetunió	172 625	186 144	711	1 500	1 716
Fülöp-szigetek	11 508	13 444	225	1 750	1 912
India	156 125	167 900	186	1 490	1 656
Indonézia	40 261	47 631	264	3 310	3 654
Japán	14 750	13 898	119	5 530	5 487
Kínai Népköztársaság	333 622	356 000	342	3 618	..
Mongólia	638	813	345	1 100	1 271
Törökország	25 865	30 829 ^{a/}	569	1 920	2 223
Vietnam	16 129	15 852 ^{a/}	254	2 410	..
Algéria	1 957	1 888	132	720	712
Dél-Afrikai Köztársaság	10 612	10 925	340	1 510	1 667
Egyiptomi Arab Köztársaság	8 395	9 160	196	4 250	4 432
Marokkó	3 882	7 596	174	860	1 427
Amerikai Egyesült Államok	307 474	195 429	1 143	4 300	3 580
Argentína	30 915	23 173	741	2 410	2 661
Brazília	32 762	42 257	312	1 650	1 848
Kanada	48 597	33 779	1 997	2 260	1 713
Kuba	544	529	50	2 580	2 087
Mexikó	23 809	22 150	272	2 340	2 182
Ausztrália	24 550	22 116	1 201	1 410	1 597

Megjegyzés: Itt és a további táblákon az egy lakosra jutó termelés az utolsó véglegesnek tekinthető év - általában 1987 - adata alapján számítva szerepel.

a/ 1987.

35.22. A GABONANEMŰEK TERMÉSMENNYISÉGE ÉS TERMÉSÁTLAGA (folytatás)

Ország	Termésmennyiség, 1 000 tonna		Egy lakosra jut, kg	Termésátlag, kg/hektár	
	1981-1985 évek átlaga	1988		1981-1985 évek átlaga	1988
Búza					
Világ összesen	491 194	511 353	103	2 100	2 336
Ausztria	1 348	1 430	192	4 460	4 540
Belgium és Luxemburg	1 119	1 240	105	5 890	6 209
Bulgária	4 173	4 713	463	3 850	3 990
Csehszlovákia	5 389	6 553	395	4 660	5 260
Egyesült Királyság	11 385	11 718	207	6 550	6 197
Franciaország	26 965	30 000	493	5 540	6 148
Görögország	2 393	2 630	215	2 470	3 006
Hollandia	975	816	54	7 120	7 133
Jugoszlávia	5 093	6 303	225	3 460	4 185
Lengyelország	5 263	7 582	211	3 290	3 480
Magyarország	6 068	7 028	542	4 630	5 440
Német Demokratikus Köztársaság	3 414	3 697	243	4 860	4 830
Német Szövetségi Köztársaság	9 206	12 011	165	5 670	6 819
Olaszország	9 007	8 120	163	2 780	2 845
Románia ^{a/}	6 088	9 727 ^{b/}	424	2 680	3 990 ^{b/}
Spanyolország	4 694	6 943	149	1 910	3 032
Svédország	1 478	1 338	185	5 150	5 352
Szovjetunió	77 921	84 445	294	1 450	1 760
India	41 221	44 600	58	1 770	1 939
Kínai Népköztársaság	76 626	87 770 ^{b/}	119	2 660	..
Mongólia	506	672	273	1 140	1 370
Pakisztán	11 555	12 946	119	1 600	1 787
Törökország	17 049	20 500	369	1 860	2 158
Algéria	1 148	900	71	680	600
Dél-Afrikai Köztársaság	2 108	3 150	84	1 120	1 587
Egyiptomi Arab Köztársaság	1 928	2 520	54	3 550	4 582
Marokkó	1 817	3 697	91	1 010	1 574
Amerikai Egyesült Államok	70 779	49 316	235	2 480	2 302
Argentína	11 500	9 500	321	1 800	2 097
Brazília	2 515	4 900	40	1 140	1 466
Kanada	24 699	15 502	1 027	1 880	1 199
Mexikó	4 166	3 500	54	4 170	4 375
Ausztrália	16 417	13 803	750	1 360	1 517
Rizs					
Világ összesen	446 035	476 998	91	3 090	3 338
Olaszország	1 011	1 138	18	5 650	5 776
Spanyolország	395	500	13	6 080	6 579
Szovjetunió	2 570	2 866	9	3 900	4 270
Banglades	21 602	21 980	217	2 070	2 190
Burma	14 276	14 100	351	3 060	3 000
Fülöp-szigetek	8 137	9 044	151	2 490	2 749
India	84 815	94 500	100	2 090	2 412
Indonézia	35 766	41 400	227	3 790	4 202
Japán	13 609	12 500	109	5 940	5 863
Kínai Népköztársaság	164 252	174 420 ^{b/}	164	4 980	..
Koreai Köztársaság	7 578	7 800	180	6 200	6 420
Koreai Népi Demokratikus Köztársaság	5 330	6 350	290	6 500	7 175
Thaiföld	18 874	20 494	329	2 000	2 145
Vietnam	14 561	15 103 ^{b/}	242	2 570	2 700
Egyiptomi Arab Köztársaság	2 333	2 200	47	5 660	4 889
Madagaszkár	2 088	2 100	205	1 770	1 750
Amerikai Egyesült Államok	6 439	7 106	24	5 480	6 147
Brazília	8 751	11 973	74	1 600	1 994

a/ Rozzsal együtt. - b/ 1987.

35.22. A GABONANEMŰEK TERMÉSMENNYISÉGE ÉS TERMÉSÁTLAGA (folytatás)

Ország	Termésmennyiség, 1 000 tonna		Egy lakosra jut, kg	Termésátlag, kg/hektár	
	1981-1985 évek átlaga	1988		1981-1985 évek átlaga	1988
Kukorica					
Világ összesen	437 563	394 364	92	3 470	3 114
Ausztria	1 530	1 640	203	7 570	8 119
Bulgária	2 655	1 625	207	4 790	3 280
Csehszlovákia	834	956	74	4 870	5 040
Franciaország	10 557	13 030	217	6 190	6 720
Görögország	1 725	2 400	237	8 760	9 600
Jugoszlávia	10 573	7 441	379	4 580	3 166
<i>Magyarország</i>	<i>6 077</i>	<i>6 250</i>	<i>682</i>	<i>6 110</i>	<i>5 470</i>
Német Szövetségi Köztársaság	1 010	1 520	21	6 160	7 958
Olaszország	6 744	6 420	100	6 940	7 619
Portugália	483	460	65	1 530	2 044
Románia	13 001	18 378 ^{a/}	801	4 140	6 350 ^{a/}
Spanyolország	2 447	3 577	92	5 650	6 699
Szovjetunió	13 083	16 030	52	3 250	3 610
Fülöp-szigetek	3 370	4 400	74	1 020	1 176
India	7 291	7 500	7	1 250	1 271
Indonézia	4 490	6 229	28	1 660	1 959
Kínai Népköztársaság	65 044	79 820 ^{a/}	75	3 500	..
Dél-Afriakai Köztársaság	7 831	7 000	223	1 830	1 944
Egyiptomi Arab Köztársaság	3 407	3 700	81	4 180	4 302
Amerikai Egyesült Államok	188 791	115 643	736	6 740	5 038
Argentína	10 580	9 200	294	3 330	3 774
Brazília	20 974	24 684	189	1 790	1 886
Kanada	6 623	5 123	273	5 880	5 221
Mexikó	12 945	12 000	143	1 810	1 765

a/ 1987.

35.23. A BURGONYA TERMÉSMENNYISÉGE ÉS TERMÉSÁTLAGA

Ország	Termésmennyiség, 1 000 tonna		Egy lakosra jut, kg	Termésátlag, kg/hektár	
	1981-1985 évek átlaga	1988		1981-1985 évek átlaga	1988
Világ összesen	291 665	287 202	57	14 550	15 713
Ausztria	1 125	901	119	26 160	26 416
Belgium és Luxemburg	1 559	1 500	190	38 020	35 377
Bulgária	431	359	35	10 830	9 770
Csehszlovákia	3 627	3 582	197	18 640	20 200
Dánia	1 071	942	184	33 470	32 483
Egyesült Királyság	6 647	6 000	119	34 260	36 546
Finnország	667	900	100	16 680	20 045
Franciaország	6 743	6 900	129	32 260	36 702
Görögország	1 029	908	91	17 440	19 814
Hollandia	6 380	7 563	510	38 670	47 088
Jugoszlávia	2 576	2 500	94	9 170	9 225
Lengyelország	36 594	34 707	963	16 790	18 600
<i>Magyarország</i>	<i>1 446</i>	<i>1 407</i>	<i>101</i>	<i>18 230</i>	<i>18 600</i>
Német Demokratikus Köztársaság	10 116	11 473	735	20 610	25 900
Német Szövetségi Köztársaság	7 859	6 900	121	30 820	32 243
Olaszország	2 560	2 432	43	17 660	19 200
Portugália	1 067	1 200	119	8 470	8 889
Románia	5 870	7 572 ^{a/}	330	18 400	22 100 ^{a/}
Spanyolország	5 553	4 599	139	16 330	16 137
Svédország	1 152	1 076	128	28 800	26 957
Szovjetunió	78 351	62 705	268	11 500	10 300
India	10 838	13 000	16	13 980	15 452
Japán	3 574	4 037	34	27 920	31 885
Mongólia	91	103	71	10 830	7 820
Dél-Afriakai Köztársaság	999	1 100	32	13 880	14 667
Egyiptomi Arab Köztársaság	1 230	1 550	31	18 090	20 130
Amerikai Egyesült Államok	16 305	14 000	72	31 360	32 558
Argentína	2 039	2 206	68	18 370	19 296
Brazília	2 002	2 369	17	11 780	13 656
Kanada	2 769	2 850	116	24 290	26 147
Kuba	261	277	24	18 170	18 300
Ausztrália	931	1 060	62	25 160	27 179

a/ Téli burgonya, 1987.

35.24. SZŐLŐ- ÉS ALMATERMÉS

Ország	Szőlőtermés, 1 000 tonna		Egy lakosra jut, kg	Almatermés, 1 000 tonna		Egy lakosra jut, kg
	1981-1985 évek átlaga	1987		1981-1985 évek átlaga	1987	
Világ összesen	65 639	64 770	13	38 524	36 512	7
Ausztria	408	310	41	329	264	35
Belgium és Luxemburg	26	27	3	211	245	25
Bulgária	1 080	943	105	438	480	54
Csehszlovákia	200	102	7	371	308	20
Dánia	69	45	9
Egyesült Királyság	311	340	6
Franciaország	10 022	10 300	185	2 608	2 424	44
Görögország	1 619	1 500	150	288	295	30
Hollandia	1	1	0	352	350	24
Jugoszlávia	1 416	1 550	66	553	423	18
Lengyelország	1 508	504	13
<i>Magyarország</i>	<i>784</i>	<i>512</i>	<i>48</i>	<i>1 139</i>	<i>1 064</i>	<i>100</i>
Német Demokratikus Köztársaság	685	580	35
Német Szövetségi Köztársaság	1 335	1 200	20	1 586	1 077	18
Olaszország	11 133	11 650	203	2 120	2 144	37
Portugália	1 318	1 330	129	98	84	8
Románia	1 665	2 272 ^{a/}	99	696	1 000	44
Spanyolország	5 526	6 181	159	1 026	1 039	27
Svájc	175	165	25	338	350	54
Svédország	133	118	14
Szovjetunió	7 076	5 964	21	7 155	5 200	18
Irán	1 333	1 350	26	924	1 000	20
Japán	319	317	3	908	1 003	8
Kínai Népköztársaság	247	641	0,6	3 106	4 264	4
Libanon	157	160	58	111	90	33
Törökország	3 470	3 000	58	1 720	1 650	32
Algéria	371	450	19	30	48	2
Dél-Afrikai Köztársaság	1 405	1 414	43	420	377	11
Amerikai Egyesült Államok	4 957	4 721	19	3 674	4 511	19
Argentína	3 017	2 800	89	887	1 078	34
Brazília	649	559	4	132	333	2
Chile	1 062	1 150	92	369	550	44
Kanada	81	84	3	460	477	19
Mexikó	574	555	7	349	533	7
Ausztrália	825	820	50	304	362	22
Új-Zéland	42	45	14	241	310	95

a/ 1986.

35.25. SZARVASMARHA- ÉS SERTÉSÁLLOMÁNY*

/1 000 darab/

Ország	1980	1988	Ország	1980	1988
Szarvasmarha					
Világ összesen	1 204 724	1 265 976			
Ausztria	2 548	2 586	Indonézia	6 480	6 470
Belgium és Luxemburg	3 111	3 115	Japán	4 248	4 667
Bulgária	1 843	1 639	Kínai Népköztársaság	71 676	94 651 ^{a/}
Csehszlovákia	5 002	5 074	Mongólia	2 397	2 541
Dánia	2 961	2 266	Pakisztán	15 038	1 730
Egyesült Királyság	13 426	12 476	Törökország	15 567	12 000
Franciaország	23 919	22 000	Dél-Afrikai Köztársaság	12 575	11 820
Hollandia	5 226	4 546	Etiópia	26 000	31 000
Jugoszlávia	5 436	4 881	Kenya	11 000	9 800
Lengyelország	11 337	10 106	Madagaszkár	10 147	10 600
Magyarország	1 918	1 690	Nigéria	12 300	12 200
Német Demokratikus Köztársaság	5 723	5 710	Szudán	18 354	22 000
Német Szövetségi Köztársaság	15 050	14 887	Tanzánia	12 578	14 500 ^{a/}
Olaszország	8 719	8 779	Amerikai Egyesült Államok	111 192	99 000
Románia	6 485	7 182 ^{a/}	Argentína	55 760	54 884
Spanyolország	4 495	4 980	Brazília	91 000	134 000
Svájc	2 031	1 808	Kanada	12 403	12 060
Svédország	1 935	1 667	Kolumbia	23 945	24 180
Szovjetunió	115 057	118 806	Kuba	5 057	4 927
Banglades	33 000	23 500	Mexikó	34 590	31 200
Burma	8 532	10 000	Uruguay	11 421	10 323
India	182 500	201 401	Venezuela	10 625	13 163
			Ausztrália	26 203	23 500
Sertés					
Világ összesen	794 521	839 141			
			Svájc	2 205	1 923
			Svédország	2 714	2 217
			Szovjetunió	73 382	77 702
			Fülöp-szigetek	7 934	7 580
Ausztria	4 004	3 933	India	10 000	10 519
Belgium és Luxemburg	5 067	5 870	Indonézia	3 018	6 500
Bulgária	3 808	4 134	Japán	9 998	11 725
Csehszlovákia	7 894	7 384	Kínai Népköztársaság	305 430	342 000
Dánia	9 957	9 214	Thaiföld	3 021	4 268
Egyesült Királyság	7 815	7 973	Dél-Afrikai Köztársaság	1 317	1 460
Franciaország	11 446	11 915			
Hollandia	10 138	14 845	Amerikai Egyesült Államok	67 353	56 000
Jugoszlávia	7 502	8 322	Argentína	3 800	4 063
Lengyelország	18 734	20 127	Brazília	34 183	33 000
Magyarország	8 330	8 327	Kanada	9 688	10 847 ^{b/}
Német Demokratikus Köztársaság	12 371	12 464	Kuba	765	1 169 ^{b/}
Német Szövetségi Köztársaság	22 374	23 670	Mexikó	13 222	18 800
Olaszország	8 807	9 370 ^{a/}			
Románia	11 542	15 224 ^{a/}	Ausztrália	2 518	2 720
Spanyolország	10 715	16 941			

* A KGST országokban az állatállomány számbavételének időpontja az év vége, a többi országban különböző. - A KGST országok, valamint a Kínai Népköztársaság szarvasmarha-állományára vonatkozó adatai bivallyal együtt értendők.

a/ 1987. - b/ Állami szektor.

35.26. HÚS- ÉS TEJTERMELÉS*

Ország	Hústermelés, 1 000 tonna		Egy lakosra jut, kg	Tehéntej termelés, 1 000 tonna		Egy lakosra jut, kg	Egy tehén évi átlagos tejhozama, kg, 1988
	1980	1988		1980	1988		
Világ összesen	141 081	162 245	32	470 173	470 980	93	2 102
Ausztria	706	711	103	3 447	3 500	496	3 584
Belgium és Luxemburg	1 136	1 322	125	4 033	4 119	398	3 923
Bulgária	651	765	85	2 217	2 150	251	3 433
Csehszlovákia	1 426	1 598	99	5 966	6 839	453	3 811
Dánia	1 319	1 464	292	5 117	4 728	947	5 859
Egyesült Királyság	3 071	3 338	58	15 983	14 971	271	4 616
Finnország	301	340 ^{a/}	69	3 275	2 770	596	5 083
Franciaország	5 360	5 494	100	34 851	32 658	583	3 402
Görögország	522	537	54	666	630	64	1 826
Hollandia	1 902	2 470	174	11 785	11 230	796	5 789
Jugoszlávia	1 400	1 573	67	4 487	4 700	199	1 811
Lengyelország	2 858	2 791	77	16 499	15 000	417	3 036
<i>Magyarország</i>	<i>1 443</i>	<i>1 882</i>	<i>156</i>	<i>2 557</i>	<i>2 780</i>	<i>263</i>	<i>4 810</i>
Német Demokratikus Köztársaság	1 783	2 016	121	7 297	9 358	555	4 576
Német Szövetségi Köztársaság	5 239	5 377	93	24 801	23 600	416	4 768
Olaszország	3 548	3 798	65	11 438	11 273	190	3 712
Portugália	455	452	45	880	880	87	2 239
Románia	1 774	1 559	81	5 480	4 150	181	2 075
Spanyolország	2 463	3 102	72	6 549	5 900	163	3 242
Svájc	479	501	76	3 679	3 790	566	4 779
Svédország	544	512	60	3 465	3 429	412	5 950
Szovjetunió	14 981	19 154	66	90 899	105 900	362	2 469
India	870	1 247	2	30 930	22 500	27	776
Japán	3 028	3 576	29	6 504	7 400	60	5 205
Kínai Népköztársaság	12 054	23 654	18	1 141	3 573	3	1 774
Törökország	913	942	18	5 502	3 425	66	591
Dél-Afrikai Köztársaság	1 070	1 311	39	2 500	2 600	79	2 826
Egyiptomi Arab Köztársaság	477	693	14	648	980	19	676
Amerikai Egyesült Államok	24 626	27 866	111	58 298	65 230	265	6 068
Argentína	3 721	3 434	112	5 307	6 400	200	2 261
Brazília	4 495	5 490	36	10 354	13 000	87	730
Kanada	2 398	2 704	101	7 920	7 666	312	5 337
Kuba	281	328	32	889	1 150	109	1 917
Mexikó	1 680	2 817	35	7 029	7 500	92	1 316
Ausztrália	2 671	2 783	172	5 398	6 423	390	3 917
Új-Zéland	1 126	1 211	382	6 708	7 850	2 221	3 517

* A tábla adatai a FAO módszertanának megfelelően szerepelnek. - A hústermelés az összes belföldi vágást, vágott testtömegben, élőállat kivétel nélkül, importált élőállat vágásával együtt tartalmazza. Ezen belül a sertéshús mennyisége zsiradékkal együtt szerepel.

a/ 1987.

35.27. TRAKTORÁLLOMÁNY ÉS TRAKTORSÚRÚSÉG

Ország	Állomány, 1 000 darab, 1986	Egy traktorra jutó szántó-, kert-, gyümölcsös, szőlő- terület, ha		Ország	Állomány, 1 000 darab, 1986	Egy traktorra jutó szántó-, kert-, gyümölcsös, szőlő- terület, ha	
		1980	1986			1980	1986
Ausztria	326	5	5	Spanyolország	650	39	31
Belgium és Luxemburg	123	7	7	Svájc	106	4	4
Bulgária	54	67	76	Svédország	184	16	16
Csehszlovákia	139	38	37	Szovjetunió	2 776	90	84
Dánia	169	14	15	Japán	1 834	3	3
Egyesült Királyság	521	14	13	Koreai Köztársaság	16	813	132
Finnország	240	11	10	Mongólia	11	122	118
Franciaország	1 527	12	12	Törökország	611	65	45
Görögország	181	28	22	Algéria	62	172	122
Hollandia	175	5	5	Dél-Afrikai Köztársaság	183	73	72
Jugoszlávia	955	18	8	Egyiptomi Arab Köztársaság	44	68	57
Lengyelország	1 019	23	14	Amerikai Egyesült Államok	4 676	40	41
<i>Magyarország</i>	<i>54</i>	<i>96</i>	<i>98</i>	Kanada	728	69	63
Német Demokratikus Köztársaság	162	35	31	Mexikó	160	213	155
Német Szövetségi Köztársaság	1 479	5	5	Ausztrália	332	133	146
Norvégia	154	6	6				
Olaszország	1 269	12	10				
Portugália	76	39	36				
Románia	185	72	57				

35.28. MŰTRÁGYA - FELHASZNÁLÁS* (hatóanyagban számítva)

Ország	Egy hektár szántó-, kert-, gyümölcsös, szőlőterületre jut, kg		Ország	Egy hektár szántó-, kert-, gyümölcsös, szőlőterületre jut, kg	
	1980	1987		1980	1987
Ausztria	249	206	Portugália	94	98
Belgium és Luxemburg	538	528	Románia	113	125
Bulgária	205	183	Spanyolország	81	91
Csehszlovákia	334	303	Svájc	441	420
Dánia	236	245	Svédország	162	137
Egyesült Királyság	293	380	Szovjetunió	84	122
Finnország	204	218	Japán	372	427
Franciaország	301	309	Mongólia	16	31
Görögország	134	171	Törökország	51	60
Hollandia	790	770	Algéria	31	36
Jugoszlávia	105	132	Dél-Afrikai Köztársaság	80	82
Lengyelország	244	244	Amerikai Egyesült Államok	113	92
<i>Magyarország</i>	<i>262</i>	<i>260</i>	Kanada	43	47
Német Demokratikus Köztársaság	325	337	Mexikó	51	74
Német Szövetségi Köztársaság	471	428	Ausztrália	26	26
Norvégia	317	272			
Olaszország	170	169			

* A tőkés országok és Jugoszlávia adatai 1980/81., illetve 1986/87. gazdasági évekre vonatkoznak.

35.29. VASÚTVONALAK ÉS KÖZUTAK

Ország	Év	A vasútvonalak			Év	Az országos közutak		
		építési hossza összesen, 1 000 km	ebből: villamo- sított vonalak, %-ban	hossza, ² 1 000 km ² - re szá- mitva, km		hossza, 1 000 km	ebből: autó- pályák, autóutak, %-ban	hossza, ² 1 000 km ² - re szá- mitva, km
Ausztria	1983	6,3	52,5	76	1986	11,6	11,5	138
Belgium	1986	3,6	59,6	119	1986	15,6	9,9	513
Bulgária	1987	4,3	58,4	39	1987	36,9	..	332
Csehszlovákia	1987	13,1	28,4	102	1987	73,6	..	575
Egyesült Királyság	1986	17,0	24,4	70	1986	221,7	1,4	909
Finnország	1986	5,9	24,5	18	1986	61,3	0,3	182
Franciaország	1985	34,7	33,1	63
Görögország	1986	2,5	..	19	1983	61,6	0,1	467
Hollandia	1986	2,8	65,4	69	1986	54,5	3,7	1 336
Jugoszlávia	1986	9,2	38,2	36	1986	119,4	0,6	467
Lengyelország	1987	26,6	41,2	85	1985	253,9	0,1	812
<i>Magyarország</i>	<i>1987</i>	<i>7,8</i>	<i>28,0</i>	<i>84</i>	<i>1987</i>	<i>29,7</i>	<i>1,0</i>	<i>319</i>
Német Demokratikus Köztársaság	1987	14,0	22,1	129	1987	47,2	3,9	436
Német Szövetségi Köztársaság	1986	30,6	38,5	123	1986	263,3	3,2	1 062
Norvégia	1986	4,2	58,0	13	1986	70,4	0,5	217
Olaszország	1983	19,8	51,3	66	1985	301,6	2,0	1 001
Portugália	1986	3,6	12,7	39	1985	52,5	0,4	570
Románia	1986	11,2	29,7	47	1985	72,8	..	307
Spanyolország	1986	14,2	45,1	28	1986	149,8	1,4	297
Svájc	1984	5,1	99,4	123
Svédország	1986	11,7	63,7	26	1986	98,3	1,6	219
Szovjetunió	1987	146,1	35,4	6,5	1987	971,2	..	43
Kínai Népköztársaság	1985	52,1	8,1	5	1985	941	..	98
Törökország	1986	8,4	5,7	11
Amerikai Egyesült Államok	1986	225,4	..	24	1984	5 179,0	18,4	553
Kanada	1983	72,7	..	7	1982	391,8	34,1	39

Megjegyzés: A vasutakadatai általában a közforgalmu vasutakra vonatkoznak.

35.30. A KÜLKERESKEDELMI FORGALOM ÉRTÉKE ÉS VOLUMENINDEXE

Ország	Érték, milliárd nemzeti valuta, 1988	Volumenindex : 1980 = 100				Egy lakosra jut dollár, 1988
		1984	1985	1986	1987	
Behozatal						
Ausztria	451	109	132	120	127	4 817 ^{a/}
Belgium és Luxemburg	3 387	100	104	114	124	8 390 ^{a/}
Bulgária	13 820 ^{b/}	121	134	139	137	1 794 ^{a/}
Csehszlovákia	129	98	103	106	111	1 554
Dánia	178	110	118	126	124	5 168
Egyesült Királyság	106	122	126	135	144	3 322
Finnország	88	98	104	110	125	4 233
Franciaország	1 031	101	105	108	116	2 839 ^{a/}
Görögország	1 772 ^{a/}	119	138	141	157	1 317 ^{a/}
Hollandia	196	104	111	116	122	6 762
Jugoszlávia	34 393	66	68	70	78	558
Lengyelország	12 109 ^{c/d/}	81	88	93	97	321
Magyarország	472	104	105	108	111	884
Német Demokratikus Köztársaság	81 ^{a/e/}	103	105	109	108	1 730 ^{a/}
Német Szövetségi Köztársaság	440	105	110	116	123	4 182
Norvégia	151	109	122	140	..	5 502
Olaszország	180 060	102	111	116	127	2 414 ^{f/}
Románia	133	73	464
Spanyolország	7 039	1 554
Svájc	83	105	110	120	128	8 964
Svédország	280	104	114	118	127	5 429 ^{a/}
Szovjetunió	65	128	134	126	124	339 ^{a/}
Fülöp-szigetek	8 731 ^{c/}	72	62	80	98	149
India	215 ^{a/}	124	21 ^{a/}
Izrael	12 873 ^{c/}	121	126	147	164	2 906
Japán	24 012	109	110	120	131	1 528
Koreai Köztársaság	51 811 ^{c/}	146	155	168	202	1 234
Amerikai Egyesült Államok	460	133	145	161	165	1 868
Kanada	132	120	118	141	142	4 131 ^{a/}
Mexikó	12 761 ^{a/}	157 ^{a/}
Ausztrália	42	139	134	128	131	2 011
Új-Zéland	11	122	122	121	133	2 222
Kivitel						
Ausztria	383	122	132	134	138	4 091 ^{a/}
Belgium és Luxemburg	3 381	111	116	125	133	8 377 ^{a/}
Bulgária	14 354 ^{b/}	132	142	136	139	1 775 ^{a/}
Csehszlovákia	123	123	126	127	131	1 477
Dánia	187	119	123	126	129	5 435
Egyesült Királyság	82	113	119	124	131	2 545
Finnország	91	114	115	116	120	4 390 ^{a/}
Franciaország	996	109	112	112	116	2 579 ^{a/}
Görögország	877 ^{a/}	113	117	137	139	652 ^{a/}
Hollandia	204	112	117	122	127	7 016
Jugoszlávia	33 125	105	110	107	112	535
Lengyelország	13 604 ^{c/d/}	106	108	113	118	369
Magyarország	504	127	127	124	122	941
Német Demokratikus Köztársaság	84 ^{a/e/}	129	132	134	130	1 795 ^{a/}
Német Szövetségi Köztársaság	568	120	127	129	132	5 436
Norvégia	147	119	123	127	..	5 333
Olaszország	167 196	116	124	126	129	2 213 ^{f/}
Románia	196	125	549
Spanyolország	4 686	1 028
Svájc	74	110	117	121	121	8 066
Svédország	305	127	131	135	140	5 922 ^{a/}
Szovjetunió	67	115	110	121	125	381 ^{a/}
Fülöp-szigetek	7 035 ^{c/}	99	94	115	116	120 ^{a/}
India	150 ^{a/}	72	14 ^{a/}
Izrael	9 585 ^{c/}	121	133	146	162	2 164
Japán	33 936	135	142	141	141	2 157
Koreai Köztársaság	60 696 ^{c/}	168	181	205	251	1 446
Amerikai Egyesült Államok	322	86	85	85	96	1 305
Kanada	138	137	137	143	155	4 329 ^{a/}
Mexikó	20 656 ^{a/}	254 ^{a/}
Ausztrália	42	112	125	130	146	1 980
Új-Zéland	13	114	135	129	133	2 672

a/ 1987. - b/ Millió nemzeti valuta. - c/ Millió USA dollár. - d/ Behozatal: 5 272 milliárd zloty, kivitel: 6 012 milliárd zloty. - e/ Deviza márka. - f/ 1986.

35.31. KIVITEL A BEHOZATAL SZÁZALÉKÁBAN

/folyó áron/

Ország	1980	1984	1985	1986	1987	1988
Ausztria	72	80	82	84	83	85
Belgium és Luxemburg	90	94	96	100	100	100
Bulgária	107	102	97	93	99	104
Csehszlovákia	98	101	100	97	98	95
Dánia	87	96	93	93	101	105
Egyesült Királyság	95	89	92	85	85	71
Finnország	91	108	103	106	101	102
Franciaország	82	90	91	93	91	97
Görögország	49	50	45	50	50	..
Hollandia	97	106	105	107	102	104
Jugoszlávia	60	86	88	88	93	96
Lengyelország	89	110	106	108	113	114
Magyarország	94	108	104	96	97	107
Német Demokratikus Köztársaság	91	108	108	101	104	..
Német Szövetségi Köztársaság	103	112	116	128	129	129
Norvégia	110	136	129	89	100	97
Olaszország	78	87	87	98	93	93
Románia	86	142	130	118	134	147
Spanyolország	61	82	81	78	70	67
Svájc	81	88	89	91	90	89
Svédország	92	111	107	114	109	109
Szovjetunió	112	114	105	109	110	103
Fülöp-szigetek	70	87	85	89	82	81
India	60	64	56	61	68	..
Izrael	67	69	76	73	71	77
Japán	92	125	135	163	154	141
Kínai Népköztársaság	94	94	64	72	91	86
Koreai Köztársaság	79	95	97	110	116	..
Amerikai Egyesült Államok	86	64	59	56	60	70
Kanada	110	118	115	107	108	105
Mexikó	79	206	156	135	159	..
Ausztrália	108	103	98	93	98	100
Új-Zéland	100	88	95	97	100	118

**35.32. KÜLKERESKEDELMI ÁRINDEXEK
(átlagárindexek)**

/nemzeti valuta alapján/

Ország	Jelölések	1984	1985	1986	1987
		1980 = 100			
Ausztria	B	114	118	107	102
	K	114	116	112	109
	K/B	100	98	105	107
Belgium és Luxemburg	B	152	152	127	119
	K	142	145	130	123
	K/B	93	95	102	103
Dánia	B	145	145	134	129
	K	143	148	142	141
	K/B	99	102	106	109
Egyesült Királyság	B	138	144	138	141
	K	136	144	132	137
	K/B	98	100	96	97
Finnország	B	131	135	121	119
	K	134	138	135	138
	K/B	102	102	112	116
Franciaország	B	158	161	137	135
	K	159	166	150	149
	K/B	101	103	109	110

Jelölések: B = Behozatali árindex
 K = Kiviteli árindex
 K/B = Cserearánymutató

35.32. KÜLKERESKEDELMI ÁRINDEXEK (folytatás)
(átlagárindexek)

/nemzeti valuta alapján/

Ország	Jelölések	1984	1985	1986	1987
		1980 = 100			
Görögország	B	209	243	270	269
	K	207	235	252	275
	K/B	99	97	93	102
Hollandia	B	126	127	105	99
	K	129	133	112	102
	K/B	102	105	107	103
Magyarország	B	125	130	136	139
	K	116	119	120	124
	K/B	93	92	88	89
Német Szövetségi Köztársaság	B	121	124	104	98
	K	116	121	117	114
	K/B	96	98	113	116
Norvégia	B	120	127	127	131
	K	141	147	110	106
	K/B	118	116	87	79
Olaszország	B	170	182	150	148
	K	167	181	172	174
	K/B	98	99	115	118
Svájc	B	101	105	95	90
	K	109	113	109	109
	K/B	108	108	115	121
Svédország	B	149	152	138	142
	K	146	151	150	153
	K/B	98	99	109	108
Fülöp-szigetek	B	108	104	83	85
	K	94	85	73	84
	K/B	87	82	88	99
Izrael	B	84	79	82	91
	K	86	85	89	95
	K/B	102	108	109	104
Japán	B	93	89	56	52
	K	101	101	85	80
	K/B	109	113	152	154
Koreai Köztársaság	B	94	90	84	91
	K	99	96	97	107
	K/B	105	107	115	118
Amerikai Egyesült Államok	B	102	99	95	102
	K	114	112	113	115
	K/B	112	113	119	113
Kanada	B	115	127	127	124
	K	107	114	112	111
	K/B	93	90	88	90
Ausztrália	B	121	144	157	166
	K	115	129	130	135
	K/B	95	90	83	81

Jelölések: B = Behozatali árindex
K = Kiviteli árindex
K/B = Cserearánymutató

35.33. EXPORT ÁRINDEXEK A TŐKÉS VILÁGPIACON*
(1980 = 100)

	1975	1985	1986	1987	1988
Összes termék ^{a/}	58	86	88	99	..
Feldolgozott ipari termékek ^{a/}	63	87	101	113	..
Alapanyagok	44	85	63	66	70
Élelmiszerek	63	66	74	75	87
Hús	60	68	82	92	101
Tej és tejtermék	65	73	83	100	106
Sajt	70	65	85	107	113
Tojás	64	65	72	88	78
Szemestermények	71	70	63	60	82
Buza	94	81	71	65	86
Kukorica	48	57	54	54	80
Burgonya	..	60	79	116	123
Kávé, tea, kakaó	46	85	105	70	71
Kávé	42	81	114	64	67
Bor	75	78	103	105	112
Cukor	72	15	22	25	37
Alma	78	71	99	118	121
Citrom	70	78	83	88	91
Takarmányok	60	63	76	85	113
Mezőgazdasági termékek /élelmiszerek nélkül/	60	74	75	86	99
Olajos magvak, zsirok, olajok	77	84	65	69	91
Napraforgóolaj	118	97	58	57	76
Szójabab	74	76	69	71	100
Erdészeti termékek	52	66	82	94	101
Textilszálak	65	71	61	81	95
Gyapju	62	60	59	82	123
Gyapot	64	75	61	79	77
Juta	93	140	78	97	99
Dohány	73	129	113	110	115
Ásványok és ércek	37	93	57	59	59
Vasérc	83	84	82	82	86
Krómérc	85	93	93	93	132
Mangánérc	85	85	84	78	101
Fűtőanyagok	36	94	57	58	58
Szén	79	82	88	87	90
Kőolaj	34	91	54	56	56
Földgáz	55	170	99	75	68
Színesfémek	54	71	70	86	130
Alumínium	49	72	75	93	133
Réz	56	64	62	81	119

* Dollárban kifejezett árak alapján számítva.
a/ Átlagárindexek.

35.34. A FOLYÓ FIZETÉSI MÉRLEG FŐ ÖSSZETEVŐI

/milliárd USA dollárban kifejezve/

Év	A folyó fizetési mérleg egyenlege	Ezen belül						az átutalások egyenlege
		áru-export	áru-import	áru-forgalmi egyenleg	a szolgáltatások			
					bevételei	kiadásai	egyenlege	
Ausztria								
1986	0,1	21,6	26,2	- 4,6	16,9	12,2	4,7	0,0
1987	- 0,2	26,6	31,1	- 4,5	18,9	14,6	4,3	0,0
Dánia								
1986	- 4,3	21,3	22,4	- 1,1	8,4	11,3	- 2,9	- 0,3
1987	- 2,5	25,7	24,9	0,8	10,6	14,1	- 3,5	0,2
Egyesült Királyság								
1986	0,1	106,5	119,0	- 12,5	107,8	92,0	15,8	- 3,2
1987	- 2,7	130,6	146,4	- 15,8	124,9	106,2	18,7	- 5,6
Finnország								
1986	- 0,7	16,0	14,3	1,7	3,7	5,7	- 2,0	- 0,4
1987	- 2,0	19,0	17,7	1,3	4,7	7,5	- 2,8	- 0,5
Franciaország								
1986	3,0	118,0	120,4	- 2,4	69,2	59,5	9,7	- 4,3
1987	- 5,1	138,9	148,7	- 9,8	79,6	70,1	9,5	- 4,8
Görögország								
1986	- 1,7	4,5	8,9	- 4,4	3,4	3,0	0,4	2,3
1987	- 1,3	5,6	11,1	- 5,5	4,5	3,3	1,2	3,0
Hollandia								
1986	4,4	73,7	66,5	7,2	29,1	30,2	- 1,1	- 1,7
1987	3,1	86,8	81,6	5,2	36,6	36,6	0,0	- 2,1
Német Szövetségi Köztársaság								
1986	39,7	231,0	175,3	55,7	67,0	70,5	- 3,5	-12,5
1987	45,4	278,4	208,4	70,0	81,4	90,1	- 8,7	-15,9
Portugália								
1986	1,1	7,2	8,8	- 1,6	2,8	2,9	- 0,1	2,8
1987	0,6	9,2	12,6	- 3,4	3,6	3,3	0,3	3,7
Spanyolország								
1986	4,2	26,6	32,9	- 6,3	19,7	10,3	9,4	1,1
1987	- 0,1	33,4	46,4	- 13,0	23,4	13,2	10,2	2,7
Japán								
1986	85,8	205,6	112,8	92,8	53,7	58,6	- 4,9	- 2,1
1987	87,0	224,6	128,1	96,5	79,7	85,5	- 5,8	- 3,7
Amerikai Egyesült Államok								
1986	-138,8	224,0	368,5	-144,5	151,1	130,1	21,0	-15,3
1987	-154,0	249,6	409,9	-160,3	175,3	155,6	19,7	-13,4
Kanada								
1986	- 7,5	88,7	81,1	7,6	15,4	31,6	-16,2	1,1
1987	- 8,0	97,9	89,1	8,8	16,2	34,5	-18,3	1,5

35.35. TELEVÍZIÓ-, SZEMÉLYGÉPKOCSI-ÁLLOMÁNY ÉS TÁVBESZÉLŐ-ÁLLOMÁS
(1000 lakosra számítva, darab)

Ország	Év	Jelölések	Televízió	Év	Személygépkocsi	Év	Távbeszélő-állomás
Ausztria	1986	E	323	1986	345	1985	492
Belgium	1986	E	301	1986	339	1985	440
Bulgária	1987	E	189	1987	127	1987	248
Csehszlovákia	1987	E	284	1987	182	1987	246
Dánia	1986	E	386	1986	304	1985	783
Egyesült Királyság	1986	K	534	1986	323	1984	524
Finnország	1986	E	372	1986	329	1985	617
Franciaország	1986	K	402	1986	388	1985	608
Görögország	1986	E	174	1986	136	1984	355
Hollandia	1986	E	327	1986	345	1985	609
Jugoszlávia	1986	E	176	1986	127	1984	132
Lengyelország	1987	E	261	1987	74	1987	122
Magyarország	1987	E	279 ^{a/}	1987	156	1987	152
Német Demokratikus Köztársaság	1987	E	373	1987	206	1987	233
Német Szövetségi Köztársaság	1986	E	379	1986	441	1985	621
Olaszország	1986	E	255	1985	392	1985	448
Románia	1986	E	169
Spanyolország	1986	K	322	1986	249	1985	363
Svédország	1986	E	393	1986	389	1983	890
Szovjetunió	1987	K	304	1987	50	1987	124
Japán	1986	K	585	1986	236	1985	555
Amerikai Egyesült Államok	1986	K	813	1986	561	1982	789
Kanada	1986	K	546	1986	448	1985	654
Kuba	1987	K	190	1987	18	1987	54
Ausztrália	1986	K	472	1986	437	1985	551

Jelölések: E = előfizetők száma
K = készülékek száma

a/ Az ezer lakosra jutó készülékek száma 414 darab.

**35.36. FOGYASZTÁS A FONTOSABB ÉLELMISZEREKBŐL ÉS SZESZESITALBÓL
EGYES KGST ORSZÁGOKBAN, 1987
(egy főre jutó évi átlagos mennyiség)**

Ország	Hús ^{a/}	Tojás, db	Hal	Tej és tej- termék ^{b/}	Cereá- liák	Cukor	Zöldség-, főzelék- félék ^{c/}	Gyü- mölcs ^{c/}	Összes szesz- ital, ^{d/} liter
Bulgária	73	263	7,7	201	144	35,7	146	78,8	8,9
Csehszlovákia	89	342	5,4	250	112	37,3	77	53,5	8,6
Lengyelország	67	199	6,7	278	118	46,1	116	18,9	7,2
Magyarország	78	324	2,1	197	112	39,6	79	73,4	10,7
Német Demokratikus Köztársaság	99	303	7,9	..	99	40,8	102	58,8	10,5
Szovjetunió	59	272	18,0	203	132	46,6	100	55	3,3 ^{e/}

a/ Nyershús és húskészítmények csontoshússá átszámítva. - b/ Friss tejjel átszámítva, sajtféleségekkel együtt. - c/ Frissre átszámítva. - d/ Abs. liter. - e/ Kiskereskedelmi eladás.

**35.37. FOGYASZTÁS A FONTOSABB ÉLELMISZEREKBŐL ÉS SZESZESITALBÓL
A FŐBB TŐKÉS ORSZÁGOKBAN, 1985
(egy főre jutó évi átlagos mennyiség)**

Ország	Hús ^{a/}	Tojás ^{b/}	Hal	Fogyasz- tói friss tej	Cereá- liák ^{c/}	Cukor ^{d/}	Zöldség-, főzelék- félék ^{e/}	Gyü- mölcs ^{e/}	Összes szesz- ital, ^{f/} liter, 1987
Ausztria	90	14	5	142	71	35	71	101	9,9
Belgium és Luxemburg	101	13	12	101	77	37	84	75	10,7
Dánia	83	16	46	146	74	35	73	53	9,6
Egyesült Királyság	74	14	15	141	87	37	96	51	7,3
Finnország	68	11	16	182	77	37	47	61	7,1
Franciaország	106	16	18	84	84	35 ^{g/}	108 ^{h/}	72 ^{h/}	13,0
Görögország ^{h/}	79	12	111	30	164	..	5,4
Hollandia	79	12	10	103	64	41	63	152	8,3
Német Szövetségi Köztársaság	100	17	6	112	77	37	81	109	10,6
Norvégia	51	12	29	203	74	38	43	66	4,4
Olaszország	84	11	8	79	120	27	152	113	10,0
Portugália	52	6	40	43	123	29	..	56	10,5
Spanyolország	75	17	25	102	83	33	131	150	12,7
Svájc	86	12	7	175	69	37	91	111	11,0
Svédország	59	12	17	159	76	41	47	72	5,4
Japán	38	15	37	36	108	21	109	37	6,3
Amerikai Egyesült Államok	118	15	7	129	69	30	99	70	7,6
Kanada	97	12	7	111	73	43	84	88	7,8 ^{i/}

a/ Vágott testtömegre átszámítva. - b/ 1 kg tojás = 18 darab. - c/ Buza, rozs, árpa, zab, kukorica, rizs összesen. - d/ Finomított, centrifugált cukor. - e/ Frissre átszámítva. - f/ Abs. liter. - g/ 1983. - h/ 1984. - i/ 1986.

35.38. LAKÁSÉPÍTÉS

Ország	1981-1985	1985	1986	1987	1 000 lakosra jut, darab 1987
	évek összesen				
1 000 darab					
Ausztria	217,5	41,2	38,8	38,6	5,1
Belgium	149,0	30,3	25,9	39,7	3,1
Bulgária	343	64,9	56,0	63,6	7,1
Csehszlovákia	489	104,5	78,7	79,6	5,1
Dánia	120,5	22,6	28,5	26,9	5,2
Egyesült Királyság	1 081,0	213,5	217,1	..	3,8 ^{a/}
Finnország	245,0 ^{b/}	50,3	41,3	43,1	8,7
Franciaország	1 459,0 ^{b/}	..	295,0	..	5,3 ^{a/}
Görögország	485,5	88,5	109,7	108,7	10,9
Hollandia	575,0	101,1	108,9	115,7	7,9
Jugoszlávia	686,2	127,6	130,0	..	5,6 ^{a/}
Lengyelország	954,5	189,6	185	191,4	5,1
<i>Magyarország</i> ^{c/}	369,7	72,5	69,4	57,2	5,4
Német Demokratikus Köztársaság	613,0	120,7	119,3	114,0	6,9
Német Szövetségi Köztársaság	1 764,0	312,1	251,9	217,4	3,6
Norvégia	160,0	26,0	25,7	28,2	6,7
Románia	707 ^{b/}	105,6 ^{d/}	108,1	110,4	4,8 ^{d/}
Spanyolország	893,2 ^{b/}	197,9 ^{d/}	5,1
Svájc	232,5	47,5	46,2	43,6	6,7
Svédország	208,0	32,9	28,8	30,9	3,7
Szovjetunió	10 028	1 991	2 100	2 265	8,0
Japán	6 812	1 409	1 536	1 838	15,1
Mongólia	26,1	7,4	5,9	8,0	4,0
Amerikai Egyesült Államok	5 314 ^{b/}	1 652 ^{d/}	7,0 ^{d/}
Kanada	639,2 ^{b/}	..	190,8	..	7,5 ^{a/}
Kuba	342,1	74,4	70,9	67,1	6,5
Ausztrália	661	145	127	..	8,0 ^{a/}

a/ 1986. - b/ 1981-1984 évek összesen. - c/ A lakás fogalmának megfelelő üdülők nélkül. - d/ 1984.

35.39. ORVOSOK*

Ország	Év	Orvosok száma 1 000 fő	Egy orvosra jutó lakos	Ország	Év	Orvosok száma, 1 000 fő	Egy orvosra jutó lakos
Ausztria	1986	22,6	335	Spanyolország	1984	126,0	304
Belgium	1985	35,8	275	Svédország	1985	30,6	273
Bulgária	1988	33,7	266	Szovjetunió ^{a/}	1988	1 263	227
Csehszlovákia	1988	57,1	273	Japán ^{b/}	1984	181,1	663
Dánia	1984	17,3	295	Mongólia	1988	5,3	391
Finnország	1985	15,7	313	Törökország	1985	44,7	1 101
Franciaország	1986	212,1	261	Vietnam	1988	22,2	2 905
Görögország	1984	36,6	271	Egyiptomi Arab Köztársaság	1982	67,0	665
Hollandia	1985	39,3	368	Amerikai Egyesült Államok	1984	639,2	371
Jugoszlávia	1986	51,9	448	Argentína	1984	86,5	348
Lengyelország	1988	96,8	391	Brazília	1984	139,5	951
<i>Magyarország</i>	1988	36,2	294	Kanada	1984	61,1	411
Német Demokratikus Köztársaság	1987	53,0	314	Kuba	1988	37,3	281
Német Szövetségi Köztársaság	1984	188,3	324	Ausztrália	1986	36,6	438
Norvégia	1984	12,9	321				
Olaszország	1986	248,8	230				
Portugália ^{b/}	1985	24,6	413				
Románia	1988	48,8	474				

* Fogorvosokkal együtt.

a/ A nem egyetemi szinten képezett fogászokkal együtt. - b/ Fogorvosok nélkül.

35.40. VALUTAÁRFOLYAMOK

/egy USA dollár értéke nemzeti valutában, éves átlag/

Ország, nemzeti valuta	1980	1985	1986	1987	1988
Ausztria, schilling	12.938	20.690	15.267	12.643	12.348
Belgium, frank	29.242	59.378	44.672	37.334	36.768
Bulgária, leva ^{a/,b/}	0.850	1.000	1.230	1.310	1.700
Csehszlovákia, korona ^{a/,b/}	10.940	11.320	9.710	9.400	9.400
Dánia, korona	5.636	10.596	8.091	6.840	6.732
Egyesült Királyság, font	0.430	0.772	0.682	0.610	0.562
Finnország, márka	3.730	6.198	5.070	4.396	4.186
Franciaország, frank	4.226	8.985	6.926	6.011	5.956
Görögország, drachma	42.620	138.120	139.980	135.430	141.640
Hollandia, forint	1.988	3.321	2.450	2.026	1.977
Irország, font	0.486	0.938	0.745	0.672	0.657
Jugoszlávia, dinár	24.640	270.160	379.220	737.000	2522.6
Lengyelország, zloty	44.220	147.140	175.290	265.080	430.6
Magyarország, forint	32.532	50.118	45.832	46.871	50.413
NDK, márka ^{a/,b/}	1.950	2.600	2.000	1.650	1.720
NSZK, márka	1.818	2.944	2.172	1.797	1.756
Norvégia, korona	4.939	8.597	7.395	6.738	6.517
Olaszország, ezer lira	0.856	1.909	1.491	1.296	1.302
Portugália, escudo	50.060	170.390	149.590	140.880	143.940
Románia, lei	18.000	17.141	16.153	14.557	14.277
Spanyolország, peseta	71.700	17.040	140.050	123.480	116.490
Svájc, frank	1.676	2.457	1.799	1.491	1.483
Svédország, korona	4.230	8.604	7.124	6.340	6.129
Szovjetunió, rubel ^{a/,b/}	0.660	0.770	0.684	0.602	0.612
Fülöp-szigetek, peso	7.511	18.607	20.386	20.568	21.095
India, rupia	7.863	12.369	12.611	12.962	13.917
Indonézia, ezer rupia	0.627	1.111	1.283	1.644	1.686
Izrael, shékel	c/	1.179	1.488	1.595	1.599
Japán, yen	226.740	238.540	168.520	144.640	128.150
Kínai Népköztársaság, jüan	1.498	2.937	3.453	3.722	3.722
Koreai Köztársaság, ezer von	0.607	0.870	0.881	0.823	0.731
Kuvait, dinár	0.270	0.301	0.292	0.279	0.279
Mongólia, tugrik ^{a/,b/}	2.850	3.600	3.000	2.840	3.000
Szaud-Arábia, rial	3.327	3.622	3.703	3.745	3.745
Törökország, lira	76.040	522.000	674.500	857.200	1422.3
Vietnam, dong ^{a/,b/}	0.209	18.000	18.000	18.000	..
Algéria, dinár	3.838	5.028	4.702	4.850	5.915
Dél-Afrikai Köztársaság, rand	0.778	2.193	2.268	2.370	2.261
Egyiptomi Arab Köztársaság, font	..	1.300	1.350	1.502	2.213
Marokkó, dirham	3.937	10.062	9.104	8.359	8.209
Argentína, austral	d/	0.602	0.943	2.144	..
Brazília, crusado	0.053	6.200	13.656	39.229	..
Chile, peso	39.000	161.080	193.020	219.540	245.050
Kanada, K. dollár	1.169	1.366	1.390	1.326	1.231
Kuba, peso ^{a/,b/}	0.710	0.910	0.790	0.770	0.776
Mexikó, ezer peso	0.023	0.257	0.612	1.378	2.273
Venezuela, bolivar	4.293	7.500	8.083	14.500	14.500
Ausztrália, A. dollár	0.877	1.427	1.490	1.427	1.275
Új-Zéland, U.Z. dollár	1.027	2.008	1.908	1.689	1.524

a/ Az év végén. - b/ Nem kereskedelmi árfolyam. - c/ Egy USA dollár 1980-ban 0.0051 shékellel volt egyenértékű. - d/ Egy USA dollár 1980-ban 0.0002 ausztrállal volt egyenértékű.

A nemzetközi adatok forrásai

- Annual Bulletin of Housing and Building Statistics for Europe, 1987 /United Nations, New York/
- Annual Bulletin of Transport Statistics for Europe, 1986 /United Nations, New York/
- Bulletin of Labour Statistics, 1989.-1. /International Labour Office, Genf/
- Demographic Yearbook, 1986 /United Nations, New York/
- Economic Outlook, 1988. december /OECD, Párizs/
- Energy Statistics Yearbook, 1986 /United Nations, New York/
- Food Consumption Statistics, 1976-1985 /OECD, Párizs/
- Hoeveel Alcoholhoudende Dranken Worden er in de Wereld Gedronken, 1961-1987 /Nederland/
- Indeks Mesečni Pregled Privredne Statistike SFR Jugoslavije, 1989 2. szám /Belgrád/
- International Financial Statistics, 1989. március /International Monetary Fund, Washington/
- Magyar Statisztikai Zsebkönyv, 1988 /Központi Statisztikai Hivatal/
- Main Economic Indicators, 1989. május /OECD, Párizs/
- Maly Rocznik Statystyczny, 1989 /Varsó/
- Monthly Bulletin of Statistics, 1989 május /United Nations, New York/
- Narodnoe Hozjajsztvo SzSzsZR B 1987 /Moszkva/
- National Accounts of OECD Countries, 1974-1986 /OECD, Párizs/
- Nemzetközi Statisztikai Évkönyv, 1989 /Központi Statisztikai Hivatal/
- Population and Vital Statistics Report, 1988 október /United Nations, New York/
- Production Yearbook, 1987 /FAO, Róma/
- Quarterly Bulletin of Statistics, 1988. 4. /FAO Róma/
- Statistical Yearbook, 1987 /UNESCO, Párizs/
- Statisticki Godisnjak Jugoslavije, 1988 /Belgrád/
- Sztatiszticseszkij Ezsegodnik Sztran-Cslenov Szoveta Ekonomicseszkoy Vzaimopomoscsi, 1988 /Moszkva/
- Sztatiszticseszki Szpravocsnik, 1988 /Szófia/
- Statistisches Jahrbuch der Deutschen Demokratischen Republik, 1988 /Berlin/
- Statisztikai Évkönyv, 1987 /Központi Statisztikai Hivatal/
- Szocial'no-Ekonomicseszkoye Razvitije Sztran-Cslenov SZE v 1988 godu /KGST, Moszkva/
- Vnyesnyaja Torgovlja SzSzsZR, 1989 március /Moszkva/
- World Health Statistical Annual, 1987 /World Health Organization, Genf/
- Yearbook of Labour Statistics, 1988 /International Labour Office, Genf/
- World Tables, 1987 /The World Bank/
- Néhány ország Központi Statisztikai Hivatalának az 1988. évi fejlődéséről kiadott közleménye

36. A lakossági jövedelem-felvétel adatai, 1987

36.1. A HÁZTARTÁSOK FŐBB ADATAI ÉS SZEMÉLYES JÖVEDELME LAKÓHELY SZERINT

	A háztartások	A személyek	Egy háztartásra	Egy főre	Az egy főre jutó jövedelem az átlag százalékában	Alkalmazásban állók és tsz-tagok átlagos havi bruttó keresete, Ft	100		
	számának százalékos megoszlása	jutó havi személyes jövedelem, Ft	háztartásra jutó személyek	aktív keresőre jutó el-tartottak					
							száma		
Budapest									
Munkás	33,6	41,6	16 344	5 370	89,6	7 467	304	49	
Nagyüzemi paraszt	0,4	0,6	13 661	3 861	64,4	6 730	354	125	
Értelmiségi	18,9	22,6	21 603	7 290	121,7	10 978	296	60	
Egyéb szellemi	9,5	10,2	15 592	6 136	102,4	7 723	254	42	
Kisárutermelő	3,3	4,5	30 394	9 231	154,1	6 416	329	65	
Inaktív vagy eltartott	34,3	20,5	7 479	5 075	84,7	-	147	-	
<i>Összesen</i>	<i>100,0</i>	<i>100,0</i>	<i>14 695</i>	<i>5 990</i>	<i>100,0</i>	<i>8 481</i>	<i>245</i>	<i>56</i>	
A többi város									
Munkás	48,1	56,4	16 118	4 868	92,7	6 748	331	60	
Nagyüzemi paraszt	2,3	2,8	17 577	5 052	96,2	6 077	348	50	
Értelmiségi	12,6	14,1	20 710	6 551	124,7	9 645	316	60	
Egyéb szellemi	7,7	7,8	15 771	5 571	106,1	7 234	283	54	
Kisárutermelő	7,4	8,5	17 426	5 372	102,3	7 251	339	75	
Inaktív vagy eltartott	21,9	10,4	7 356	4 559	86,8	-	161	-	
<i>Összesen</i>	<i>100,0</i>	<i>100,0</i>	<i>14 815</i>	<i>5 250</i>	<i>100,0</i>	<i>7 251</i>	<i>282</i>	<i>65</i>	
Községek									
Munkás	48,4	57,7	16 640	4 758	95,9	6 142	350	63	
Nagyüzemi paraszt	10,1	12,3	17 616	4 931	99,3	5 821	357	60	
Értelmiségi	4,6	5,4	22 755	6 626	133,5	8 852	343	59	
Egyéb szellemi	3,1	3,3	16 776	5 367	108,1	6 591	313	55	
Kisárutermelő	3,2	3,9	27 285	7 569	152,5	4 964	360	81	
Inaktív vagy eltartott	30,6	17,4	7 413	4 477	90,2	-	166	-	
<i>Összesen</i>	<i>100,0</i>	<i>100,0</i>	<i>14 550</i>	<i>4 961</i>	<i>100,0</i>	<i>6 291</i>	<i>293</i>	<i>70</i>	

Az 1988. I. negyedévben végrehajtott, az 1987. évi jövedelmeket felmérő reprezentatív felvétel közel 20 ezer háztartás, illetve az azokban élő kb. 56 ezer személy adatait tartalmazza. A személyes jövedelem nem foglalja magában a természetbeni társadalmi jövedelmeket /ingyenes egészségügyi, oktatási, kulturális stb. szolgáltatások értéke/. A felmérésből nyert egy főre jutó személyes jövedelem mindössze 3,6 %-kal alacsonyabb, mint a makrostatisztikában kimutatott jövedelmi átlag.

**36.2. A HÁZTARTÁSOK FŐBB ADATAI ÉS SZEMÉLYES JÖVEDELME
AZ ELTARTOTT GYERMEKEK SZÁMA SZERINT**

A főkereső	A személyek számának százalékos megoszlása	Egy főre	Egy fogyasztási egységre	Az egy főre jutó jövedelem az átlag százalékában	100 háztartásra jutó			100 aktív keresőre jutó
					személyek	aktív keresők	15 éven aluli	
							eltartottak	
száma								
Munkás								
Nincs 19 éven aluli eltartott	16,3	6 237	6 019	127,5	243	178	0	8
1 19 éven aluli eltartott	14,4	4 956	5 245	101,3	345	200	77	55
2 19 éven aluli eltartott	17,2	4 156	4 819	85,0	418	180	175	116
3 19 éven aluli eltartott	4,2	3 335	4 063	68,2	526	174	265	184
4 és több 19 éven aluli eltartott	1,4	2 339	3 005	47,8	701	166	406	298
Együtt	53,5	4 889	5 247	100,0	335	184	84	60
Nagyüzemi paraszt								
Nincs 19 éven aluli eltartott	2,0	6 376	6 149	129,2	259	197	0	10
1 19 éven aluli eltartott	1,6	4 965	5 192	100,6	377	224	71	54
2 19 éven aluli eltartott	2,0	4 187	4 833	84,8	443	191	174	113
3 és több 19 éven aluli eltartott	0,8	2 984	3 702	60,5	546	159	297	225
Együtt	6,4	4 932	5 270	100,0	356	199	83	59
Értelmiségi								
Nincs 19 éven aluli eltartott	3,5	8 973	8 528	131,4	218	166	0	8
1 19 éven aluli eltartott	3,3	6 704	7 064	98,1	329	187	70	64
2 19 éven aluli eltartott	4,1	5 604	6 447	82,0	414	182	168	112
3 és több 19 éven aluli eltartott	0,9	4 635	5 688	67,8	530	173	274	191
Együtt	11,8	6 828	7 255	100,0	314	176	76	59
Egyéb szellemi								
Nincs 19 éven aluli eltartott	2,5	7 105	6 819	124,8	216	149	0	7
1 19 éven aluli eltartott	1,6	5 212	5 523	91,5	306	165	73	64
2 és több 19 éven aluli eltartott	2,0	4 292	4 978	75,4	402	166	179	130
Együtt	6,1	5 691	5 943	100,0	280	157	58	50
Kisárutermelő								
Nincs 19 éven aluli eltartott	0,9	10 099	9 699	123,6	239	173	0	13
1 19 éven aluli eltartott	1,0	8 294	8 886	101,5	340	179	81	68
2 és több 19 éven aluli eltartott	1,9	7 174	8 383	87,8	444	175	189	135
Együtt	3,8	8 165	8 871	100,0	346	176	95	75
Aktív kereső								
Nincs 19 éven aluli eltartott	25,5	6 856	6 597	127,1	238	174	0	8
1 19 éven aluli eltartott	22,2	5 399	5 708	100,1	341	196	75	57
2 19 éven aluli eltartott	27,1	4 591	5 312	85,1	418	180	173	116
3 19 éven aluli eltartott	6,0	3 667	4 465	68,0	520	172	263	185
4 és több 19 éven aluli eltartott	2,0	2 639	3 386	48,9	682	161	393	298
Együtt	83,7	5 390	5 766	100,0	329	181	81	60
Inaktív vagy eltartott								
Nincs 19 éven aluli eltartott	15,8	4 732	5 050	102,1	155	1	0	-
Van 19 éven aluli eltartott	0,5	3 132	4 259	67,6	310	4	125	-
Együtt	16,3	4 633	4 978	100,0	160	1	4	-
Összes háztartás								
Nincs 19 éven aluli eltartott	41,4	6 042	6 042	114,8	197	90	0	18
1 19 éven aluli eltartott	22,8	5 353	5 670	101,7	338	189	75	59
2 19 éven aluli eltartott	27,4	4 571	5 292	86,8	417	178	173	118
3 19 éven aluli eltartott	6,1	3 643	4 443	69,2	518	168	263	189
4 és több 19 éven aluli eltartott	2,0	2 624	3 372	49,8	680	157	394	306
Együtt	100,0	5 262	5 633	100,0	279	128	58	64

36.3. A HÁZTARTÁSOK FŐBB ADATAI ÉS SZEMÉLYES JÖVEDELME A HÁZTARTÁSFŐ BEOSZTÁSA SZERINT

A háztartásfő	A háztartások	A személyek	Egy háztartásra	Egy főre	Az egy főre jutó jövedelem az átlag százalékában	Alkalmazásban állók és tsz-tagok átlagos havi bruttó keresete Ft	100	
	számának százalékos megoszlása		jutó havi személyes jövedelem, Ft				háztartásra jutó személyek	aktív keresőre jutó el-tartottak
	száma							
Vezető	2,9	3,4	25 558	7 847	149,1	11 566	326	55
Irányító	4,4	5,3	21 299	6 266	119,1	8 778	340	58
Felsőszintű szakember	5,2	5,7	18 748	6 090	115,7	8 909	308	67
Egyéb szakember	4,0	4,1	16 849	5 844	111,1	7 521	288	54
Ügyviteli alkalmazott	1,2	1,2	13 166	4 909	93,2	6 698	268	64
Szellemi összesen	17,7	19,7	19 698	6 321	120,1	8 925	312	60
Szakmunkás	25,3	31,7	18 725	5 374	102,1	6 866	348	65
Betanított munkás	8,5	10,1	15 486	4 625	87,9	6 078	335	61
Segédmunkás	6,1	7,1	13 705	4 241	80,6	5 671	323	63
Nem mezőgazdasági fizikai	39,9	48,9	17 267	5 054	96,0	6 522	342	64
Mezőgazdasági fizikai	5,0	6,4	17 029	4 742	90,1	5 807	359	63
Aktív keresős háztartásfők együtt	62,6	75,0	17 935	5 360	101,9	7 144	335	63
Inaktív vagy eltartott	37,4	25,0	7 398	4 633	88,0	-	160	23
<i>Összes háztartás</i>	<i>100,0</i>	<i>100,0</i>	<i>14 679</i>	<i>5 282</i>	<i>100,0</i>	<i>7 082</i>	<i>279</i>	<i>65</i>

36.4. AZ AKTÍV KERESŐS HÁZTARTÁSOK FŐBB ADATAI ÉS SZEMÉLYES JÖVEDELME TAGLÉTSZÁM SZERINT

A háztartás taglétszáma	A személyek számának százalékos megoszlása	Egy főre	Egy fogyasztási egységre	Az egy főre jutó jövedelem az átlag százalékában	100 háztartásra jutó			100 aktív keresőre jutó
					személyek	aktív keresők	15 éven aluli	
							eltartottak	
száma								
Egyedülélők	7,3	8 335	6 946	155,5	100	100	0	0
2 taguak	19,7	7 078	6 713	132,1	200	156	10	13
3 taguak	25,3	5 913	6 121	110,3	300	191	59	44
4 taguak	32,8	5 035	5 598	93,9	400	206	134	82
5 taguak	10,5	4 499	5 141	83,9	500	222	175	101
6 és több taguak	4,5	3 811	4 489	71,1	646	248	231	123
<i>Aktív keresős háztartások összesen</i>	<i>100,0</i>	<i>5 360</i>	<i>5 756</i>	<i>100,0</i>	<i>335</i>	<i>188</i>	<i>89</i>	<i>63</i>

**36.5. A SZEMÉLYEK SZÁMÁNAK MEGOSZLÁSA AZ EGY FŐRE JUTÓ SZEMÉLYES
JÖVEDELEM NAGYSÁGA SZERINT**

A főkereső	2 600 Ft alatt	2 601- 3 400	3 401- 4 200	4 201- 5 000	5 001- 5 800	5 801- 6 600	6 601- 7 400	7 401- 10 000	10 000 Ft felett	/ % / Össze- sen
Munkás	7,4	14,5	21,0	18,2	14,0	9,3	6,0	7,2	2,4	100,0
Nagyüzemi paraszt	8,8	13,9	18,3	18,7	13,8	10,0	6,4	7,6	2,5	100,0
Értelmiségi	1,0	4,9	9,4	14,0	16,6	13,0	9,3	19,1	12,6	100,0
Egyéb szellemi	2,7	11,0	14,7	21,4	14,2	10,0	9,1	11,7	5,3	100,0
Kisárutermelő	5,2	6,1	8,0	5,9	5,7	7,5	8,8	25,3	27,5	100,0
Aktív kereső	6,1	12,4	18,0	17,3	14,0	9,9	6,9	10,2	5,3	100,0
Ebből:										
Nincs 19 éven aluli eltartott	1,1	2,5	7,2	13,7	17,4	16,0	12,8	18,8	10,5	100,0
1 19 éven aluli el- tartott	2,3	9,3	19,2	23,4	16,9	8,8	6,5	9,3	4,4	100,0
2 19 éven aluli el- tartott	6,9	19,3	26,8	17,9	10,7	7,3	3,2	5,3	2,5	100,0
3 19 éven aluli el- tartott	20,8	30,5	22,7	11,6	7,4	2,3	1,5	2,1	1,0	100,0
4 és több 19 éven aluli eltartott	58,3	24,4	9,8	3,5	2,2	0,9	0,3	0,0	0,5	100,0
Egyedülélők	2,9	3,3	4,5	8,8	10,6	10,3	12,6	24,7	22,4	100,0
2 taguak	2,1	4,2	7,7	12,2	15,1	13,7	12,1	20,2	12,7	100,0
3 taguak	2,6	7,8	15,0	17,2	16,5	12,4	9,1	13,1	6,2	100,0
4 taguak	5,0	14,3	21,2	19,6	14,1	9,4	5,5	7,7	3,3	100,0
5 taguak	9,7	19,1	24,2	19,2	11,0	6,3	3,5	4,6	2,3	100,0
6 és több taguak	23,6	21,4	21,6	14,0	9,9	4,1	2,1	2,7	0,5	100,0
Inaktív vagy eltartott	7,6	18,5	23,2	18,5	11,7	8,5	4,6	5,5	1,8	100,0
Ebből:										
egyedülélők	4,3	20,8	25,0	17,4	12,4	7,9	3,5	6,1	2,7	100,0
többtaguak	9,3	17,7	22,5	18,8	11,3	7,8	5,0	5,4	2,3	100,0
<i>Összes háztartás</i>	<i>6,4</i>	<i>13,4</i>	<i>18,9</i>	<i>17,5</i>	<i>13,6</i>	<i>9,6</i>	<i>6,5</i>	<i>9,4</i>	<i>4,7</i>	<i>100,0</i>
Egyedülélők	3,9	16,4	19,9	15,2	12,0	8,5	5,7	10,7	7,6	100,0
2 taguak	4,2	10,2	14,8	16,0	13,5	11,6	9,1	13,3	7,3	100,0
3 taguak	3,3	8,7	15,5	17,1	16,2	12,1	8,7	12,5	5,9	100,0
4 taguak	5,4	14,4	21,4	19,4	14,0	9,3	5,4	7,6	3,3	100,0
5 taguak	9,9	19,2	24,1	19,1	11,0	6,2	3,5	4,6	2,3	100,0
6 és több taguak	24,2	21,2	21,5	13,9	9,9	4,1	2,1	2,7	0,5	100,0

**36.6. A HÁZTARTÁSOK SZEMÉLYES JÖVEDELMÉNEK MEGOSZLÁSA
A JÖVEDELMEK FORRÁSAI SZERINT**

A háztartásfő	Alkalmaztatásból	Mezőgazdasági tsz-ből	Háztáji / egyéni gazdaságból	Nem mezőgazdasági önálló tevékenységből	Egyéb munkából	Pénzbeni társadalmi	Egyéb családi	Összesen	Egy háztartásra jutó havi jövedelem, Ft
Vezető	70,1	9,4	5,1	4,3	2,6	8,5	0,1	100,0	25 558
Irányító	67,8	7,2	7,3	4,1	2,7	10,0	0,8	100,0	21 299
Felsőszintű szakember	72,0	0,8	3,2	6,0	4,0	12,0	2,0	100,0	18 748
Egyéb szakember	67,2	3,6	6,7	5,6	4,0	11,3	1,5	100,0	16 849
Ügyviteli alkalmazott	64,3	3,1	5,6	2,8	2,0	18,1	4,2	100,0	13 166
Szellemi összesen	69,2	5,0	5,5	4,9	3,3	10,8	1,3	100,0	19 698
Ebből: budapestiek	76,6	1,4	0,6	6,6	2,8	11,2	0,9	100,0	19 729
egyéb városiak	71,4	3,3	5,0	4,6	3,8	10,3	1,7	100,0	19 245
községiek	53,9	13,6	13,9	3,1	3,0	11,3	1,2	100,0	20 635
Szaktanácsadók	54,5	5,5	7,7	14,7	3,7	12,7	1,2	100,0	18 725
Betanított munkás	58,2	6,6	10,4	5,4	2,8	15,0	1,5	100,0	15 486
Segédmunkás	56,9	7,0	11,1	4,3	2,9	16,1	1,6	100,0	13 705
Nem mezőgazdasági fizikai	55,5	5,9	8,7	11,6	3,5	13,6	1,3	100,0	17 267
Ebből: budapestiek	61,0	3,5	0,7	16,8	4,1	12,9	1,1	100,0	17 582
egyéb városiak	62,0	2,4	5,4	11,9	3,1	13,3	1,9	100,0	16 804
községiek	47,8	9,8	14,4	9,5	3,6	14,0	0,9	100,0	17 568
Mezőgazdasági fizikaiak	23,8	29,8	27,8	1,6	2,8	13,1	1,1	100,0	17 029
Aktív keresős háztartásfők összesen	57,3	7,4	9,1	8,8	3,4	12,7	1,3	100,0	17 935
Ebből: budapestiek	68,5	2,6	0,7	11,7	3,4	12,1	1,0	100,0	18 561
egyéb városiak	64,3	3,5	5,9	8,9	3,3	12,2	1,8	100,0	17 615
községiek	44,9	13,7	16,5	7,2	3,3	13,4	0,9	100,0	17 942
Inaktív vagy eltartott	19,8	3,5	14,9	1,2	1,4	58,8	0,3	100,0	9 220
Ebből: budapestiek	25,2	1,0	1,1	1,2	1,8	68,5	1,2	100,0	9 186
egyéb városiak	22,5	1,7	11,4	0,9	1,3	61,8	0,3	100,0	9 135
községiek	15,0	6,1	24,9	1,5	1,3	51,5	- 0,3	100,0	9 303
<i>Összes háztartás</i>	<i>48,5</i>	<i>6,5</i>	<i>10,5</i>	<i>7,5</i>	<i>2,9</i>	<i>23,5</i>	<i>1,0</i>	<i>100,0</i>	<i>14 679</i>
Ebből: budapestiek	57,3	2,2	0,8	9,0	3,0	26,6	1,0	100,0	14 695
egyéb városiak	55,8	3,1	7,0	7,3	2,9	22,3	1,5	100,0	14 815
községiek	37,4	11,8	18,6	5,7	2,8	23,0	0,6	100,0	14 550

**36.7. AZ AKTÍV KERESŐS HÁZTARTÁSOK SZEMÉLYES JÖVEDELMÉNEK MEGOSZLÁSA
A JÖVEDELEM FORRÁSAI SZERINT**

A háztartás taglétszáma, illetve a 19 éven aluli eltartottak száma	Alkal- maztatásból	Mezőgaz- dasági tsz-ből	Háztáji /egyéni/ gazda- ságból	Nem mezőgaz- dasági önálló tevé- kenység- ből	Egyéb munkából	Pénzbeni társas- dalmi	Egyéb családi	Összesen	/ % /
									Egy háztar- tásra jutó havi jövede- lem, Ft
1982									
Egyedülélők	69,9	7,3	9,3	6,7	4,3	4,2	- 1,7	100,0	5 490
2 taguak	60,9	9,0	9,8	3,4	1,8	14,7	0,4	100,0	9 329
3 taguak	62,0	8,8	9,1	3,0	2,2	13,9	1,0	100,0	11 363
4 taguak	60,6	10,3	8,9	2,9	2,0	14,3	1,0	100,0	12 682
5 taguak	50,9	12,5	10,1	2,3	1,9	21,4	0,9	100,0	14 470
6 és több taguak	47,0	12,4	10,4	3,6	1,5	24,2	0,9	100,0	16 969
<i>Összesen</i>	<i>59,1</i>	<i>10,0</i>	<i>9,4</i>	<i>3,1</i>	<i>2,0</i>	<i>15,6</i>	<i>0,8</i>	<i>100,0</i>	<i>11 561</i>
1987									
Egyedülélők	69,3	5,8	7,2	11,7	4,3	4,1	- 2,4	100,0	8 335
2 taguak	59,7	6,8	9,8	6,7	2,3	14,6	0,1	100,0	13 954
3 taguak	57,2	7,0	8,8	7,5	3,4	14,7	1,5	100,0	17 663
4 taguak	56,4	7,0	9,1	8,9	3,6	13,5	1,4	100,0	20 129
5 taguak	47,4	8,8	10,8	9,9	2,9	18,9	1,3	100,0	22 426
6 és több taguak	43,1	9,3	10,7	6,4	2,9	25,9	1,6	100,0	24 465
<i>Összesen</i>	<i>55,7</i>	<i>7,3</i>	<i>9,4</i>	<i>8,2</i>	<i>3,2</i>	<i>15,1</i>	<i>1,1</i>	<i>100,0</i>	<i>17 735</i>
1982									
Nincs 19 éven aluli eltartott	60,5	9,5	10,5	3,0	1,9	14,7	- 0,1	100,0	10 871
1 19 éven aluli eltartott	61,5	10,1	8,7	3,0	2,3	13,0	1,4	100,0	11 942
2 19 éven aluli eltartott	57,9	10,1	8,6	3,3	2,2	16,6	1,3	100,0	12 071
3 19 éven aluli eltartott	46,8	12,0	10,0	3,2	1,8	24,8	1,4	100,0	12 338
4 és több 19 éven aluli eltartott	42,3	10,4	6,9	3,1	1,3	34,1	1,9	100,0	12 605
1987									
Nincs 19 éven aluli eltartott	59,1	7,5	10,2	6,3	2,8	14,7	- 0,5	100,0	16 297
1 19 éven aluli eltartott	57,4	7,2	8,8	8,9	3,2	12,7	1,8	100,0	18 426
2 19 éven aluli eltartott	51,8	7,1	8,7	10,2	3,9	15,7	2,5	100,0	19 171
3 19 éven aluli eltartott	46,3	6,9	10,0	9,0	2,9	22,7	2,1	100,0	19 037
4 és több 19 éven aluli eltartott	37,6	7,7	8,3	5,4	2,5	36,0	2,6	100,0	17 998

**36.8. AZ AKTÍV ÉS INAKTÍV HÁZTARTÁSOK NÉPESSÉGTIZEINEK SZÁZALÉKOS RÉSZESÉDÉSE
AZ ÖSSZES SZEMÉLYES JÖVEDELEMBŐL**

Népeségtizedek	Aktív keresős háztartások			Inaktív keresős háztartások			Összes háztartás			
	1977	1982	1987	1977	1982	1987	1972	1977	1982	1987
1.	4,7	4,9	4,4	4,5	4,9	4,9	4,0	4,5	4,9	4,5
2.	6,5	6,4	5,9	6,0	6,5	6,4	5,9	6,3	6,4	6,0
3.	7,4	7,3	6,8	7,0	7,3	7,2	7,0	7,3	7,3	6,9
4.	8,2	8,1	7,7	7,9	8,0	8,0	7,9	8,1	8,1	7,7
5.	9,0	8,9	8,5	8,8	8,8	8,7	8,8	8,9	8,9	8,5
6.	9,3	9,7	9,4	9,6	9,6	9,6	9,8	9,8	9,7	9,4
7.	10,6	10,7	10,5	10,7	10,7	10,5	10,8	10,7	10,7	10,5
8.	11,9	11,9	11,8	12,0	11,9	11,7	12,1	12,0	11,9	11,8
9.	13,6	13,6	13,9	13,8	13,6	13,6	14,0	13,7	13,7	13,8
10.	18,3	18,5	21,1	19,7	18,6	19,4	19,7	18,6	18,6	20,9
Felső 5 %	10,4	10,5	12,6	10,6	10,6	11,3	11,5	10,6	10,6	12,5
Differenciáltsági mutató ^{a/}	179	181	201	192	181	185	196	184	182	200
Relatív szórás /%	39,3	39,9	50,9	45,2	40,0	44,1	47,4	41,5	40,2	50,4

a/ Az átlag feletti átlagjövedelme az átlag alattiak százalékában.

36.9. A SZÉLSŐ NÉPESSÉGTIZEDEK, ILLETVE ÖTÖDÖK SZÁZALÉKOS RÉSZESEDÉSE AZ ÖSSZES SZEMÉLYES JÖVEDELEMBŐL A FŐKERESŐ HOVATARTOZÁSA SZERINT

A főkereső	Alsó tized	1.	2.	3.	4.	5.	Felső		Differenciált sági mutató ^{a/}	Relatív szórás %
		ötöd					tized	5 %		
Munkás	4,6	10,9	15,2	18,5	22,5	33,0	19,3	11,3	187	44,3
Nagyüzemi paraszt	4,5	10,6	15,1	18,5	22,7	33,0	19,3	11,3	189	44,2
Értelmiségi	4,7	10,8	14,6	17,7	22,1	34,7	20,8	12,3	198	49,7
Egyéb szellemi	4,9	11,0	14,9	17,7	22,1	34,3	20,8	12,6	195	50,1
Kisárutertermelő	2,9	7,5	13,7	18,8	23,7	36,3	21,4	12,5	227	54,9

a/ Az átlag feletti átlagjövedelme az átlag alattiak százalékában.

36.10. A TERMÉSZETBENI TÁRSADALMI JÖVEDELMEK ÉS AZ ÖSSZES JÖVEDELEM EGY FŐRE JUTÓ ÉVI ÖSSZEJE, Ft

A főkereső	Egészségügy	Oktatás	Szociális ellátás	Kultúra, sport, üdülte-tés	Étkezési hozzájárulás	Egyéb juttatások	Összesen	A szemé-lyes	Az ösz-szes
								jövedelem havi összeje, Ft	
Munkás	2 763	4 703	527	1 180	407	246	9 827	4 889	5 708
Nagyüzemi paraszt	2 710	4 498	345	878	244	150	8 826	4 932	5 668
Értelmiségi	2 340	5 652	714	2 452	622	794	12 574	6 828	7 876
Egyéb szellemi	2 789	4 989	741	1 938	599	428	11 485	5 691	6 648
Kisárutertermelő	2 236	5 253	478	1 263	108	189	9 526	8 165	8 959
Aktív kereső	2 674	4 872	553	1 400	425	328	10 252	5 390	6 245
Ebből:									
Nincs 19 éven aluli eltartott	3 434	1 154	338	1 277	573	472	8 035	4 732	5 401
1 19 éven aluli eltartott	2 628	5 024	657	1 457	439	319	12 907	3 608	4 683
2 19 éven aluli eltartott	2 156	7 154	625	1 523	342	229	15 688	2 627	3 934
3 19 éven aluli eltartott	2 140	8 431	685	1 308	216	231	19 726	2 509	4 153
4 és több 19 éven aluli eltartott	2 138	8 907	774	947	115	225	17 401	1 944	3 394
Inaktív vagy eltartott	5 558	741	927	664	0	558	8 447	4 633	5 337
<i>Összes hástartás</i>	<i>3 182</i>	<i>4 173</i>	<i>617</i>	<i>1 275</i>	<i>353</i>	<i>387</i>	<i>9 947</i>	<i>5 282</i>	<i>6 091</i>
Ebből: ahol az egy főre jutó havi jövedelem									
- 2 600 Ft	3 066	5 741	790	719	122	278	10 716	2 130	3 023
2 601 - 3 400 Ft	3 557	5 023	956	929	211	336	11 011	3 047	3 964
3 401 - 4 200 Ft	3 452	4 760	671	1 112	286	307	10 587	3 801	4 683
4 201 - 5 000 Ft	3 162	4 292	591	1 238	340	273	9 897	4 592	5 417
5 001 - 5 800 Ft	3 026	3 808	561	1 377	405	336	9 513	5 382	6 175
5 801 - 6 600 Ft	3 019	3 458	450	1 415	427	439	9 208	6 174	6 941
6 601 - 7 400 Ft	3 051	3 258	443	1 588	490	477	9 307	6 963	7 738
7 401 - 8 200 Ft	2 808	3 047	385	1 708	513	468	8 929	7 773	8 517
8 201 - 10 000 Ft	2 741	2 855	450	1 672	549	534	8 800	8 934	9 667
10 000 Ft felett	2 621	3 042	424	1 982	538	685	9 291	13 417	14 191

A Központi Statisztikai Hivatal kiadványai témakörök szerint*

ÖSSZEFOGLALÓ KIADVÁNYOK

Statisztikai évkönyv (évente)
Magyar statisztikai zsebkönyv (évente)
Magyarország (évente)
Iránytű a gazdasághoz (negyedévente)
Statisztikai havi közlemények (havonta)
Nemzetközi statisztikai évkönyv, 1989 (négyévente)
Nemzetközi statisztikai zsebkönyv, 1987 (négyévente)
Nemzetközi gazdasági élet
Statisztikai idősorok a Kínai Népköztársaságról
Szovjetunió, 1917—1987
Gazdaság és társadalom az 1980-as évek elején^{a)}
Magyarország társadalma és gazdasága, 1945—1985^{a)}
Fontosabb adatok Magyarország 40 éves fejlődéséről,
1945—1985^{a)}
Mai Magyarország
A számok nyelvén^{a)}
Társadalmi-gazdasági fejlődés a VI. ötéves tervidő-
szakban
Főbb népgazdasági folyamatok (évente)
A népgazdaság fejlődésének főbb mutatói (évente)
A népgazdasági jövedelemeloszlás főbb adatai, 1980—
1984
A nemzeti vagyon és az állóeszközállomány, 1981^{a)}
Ágazati kapcsolatok mérlege, 1970—1979
Ágazati kapcsolatok mérlege, 1981 (szervezeti elhatárolás,
matematikai feldolgozás)
Ágazati kapcsolatok mérlege, 1981 (tevékenységi elhatárolás,
matematikai feldolgozás)
Importfelhasználás Magyarországon^{a)}
Import matrixok, 1970—1985 (folyó és változatlan áron)^{a)}
A fontosabb népgazdasági ágak gépállományának kora
és műszaki színvonala^{a)}

AZ 1980. ÉVI NÉPSZÁMLÁLÁS KÖTETEI

Budapest és a megyék adatai (20 kötet)
Budapest és a megyék számlálókörzeti és külterületi adatai^{a)}
Békéscsaba népessége és társadalma
Debrecen népessége és társadalma
Kaposvár népessége és társadalma
Kecskemét népessége és társadalma
Pécs népessége és társadalma
Szeged népessége és társadalma
Szekszárd népessége és társadalma
Szolnok népessége és társadalma
Zalaegerszeg népessége és társadalma
Demográfiai adatok
Foglalkozási adatok I. (1—2. rész) és II. (1—2. rész)
Háztartási és családi adatok I. és II.
Lakásadatok I. és II.
A városok főbb adatai
A községek főbb adatai

A népesség és a lakások adatai a település nagyságcsoportja szerint
A fizikai szakképzettséggel rendelkező aktív keresők adatai
Termékenységi adatok
Az aktív keresők munkahelye és lakóhelye
Felsőfokú végzettséggel rendelkezők adatai
A lakótelepek főbb adatai
Az adatfelvétel és feldolgozás összefoglaló ismertetése
Összefoglaló adatok

EGYÉB KIADVÁNYOK AZ 1980. ÉVI NÉPSZÁMLÁLÁS ADATAIBÓL

Budapest és a jelentősebb városok napi munkaerővonzási körzetének főbb jellemzői I.^{a)}
A felsőfokú végzettségűek demográfiai és foglalkozási jellemzői^{a)}
A felsőfokú oktatási végzettségűek^{a)}
A jogi végzettségűek demográfiai és foglalkozási jellemzői^{a)}
A felsőfokú műszaki végzettségűek demográfiai és foglalkozási jellemzői^{a)}
A felsőfokú közgazdasági, kereskedelmi végzettségűek demográfiai és foglalkozási jellemzői^{a)}
A felsőfokú mezőgazdasági végzettségűek demográfiai és foglalkozási jellemzői^{a)}
A fizikai szakképzettséggel rendelkezők részletes adatai^{a)}

AZ 1984. ÉVI MIKROCENZUS KÖTETEI ÉS EGYÉB KIADVÁNYAI

Az 1984. évi mikrocenzus főbb eredményei
Az 1984. évi mikrocenzus adatai
Az ifjúság demográfiai és foglalkozási jellemzői^{a)}
Lakásváltoztatási szándék, lakáskörülmények^{a)}
Gyermekgondozás, gyermekellátás a családban^{a)}
Egészségi állapot, egészségkárosító szokások az 1984. évi mikrocenzus alapján
Az időskorúak helyzete
Termékenységi adatok az 1984. évi mikrocenzus alapján^{a)}

NÉPESSÉG — NÉPMOZGALOM

Demográfiai évkönyv (évente)
Népesség- és társadalomstatisztikai zsebkönyv (évente)
Népesedés — népesség
Magyarország népesedése, népmozgalom
Halálozási adatok, 1950—1979^{a)}
Magyarország halálozási táblái, 1986^{a)}
A születések adatai, 1984—1987 (Egységes születési adatszolgáltatási rendszer)^{a)} (négyévente)

*A felsorolás az 1981. január 1-jétől 1989. június 30-ig megjelent kiadványokat tartalmazza. Az 1980. évi népszámlálás kötetei között az 1980. év folyamán megjelentek is szerepelnek.

a) Könyvtári forgalomban nem jelent meg.

Terhességmegszakítások és spontán vetélések adatai, 1986—1987 (Egységes szülészeti adatszolgáltatási rendszer)^{a)} (kétévente)

Az 1937—1968. években született nők kohorsz-termékenysége^{a)}

A terhesség alakulását befolyásoló néhány tényező elemzése^{a)}

Terhességmegszakítások módszereinek összehasonlító vizsgálata^{a)}

A nők családi állapotának változásai és termékenységi adatai, 1981^{a)}

A válás következtében felbomlott, kiskorú gyermekes családok életkörülmény vizsgálatának táblái^{a)}

Házasság és család az 1970-es években (Az 1966-ban és 1974-ben kötött házasságok longitudinális vizsgálata 1980-ig)^{a)}

Tizenhárom évvel a házasságkötés után (Az 1974-ben kötött házasságok longitudinális vizsgálata)^{a)}

Házassági, özvegyülési, válási táblák, 1970—1985^{a)}

A házasság első tíz esztendeje, 1974—1984^{a)}

Családalapítók, 1983^{a)}

IPAR

Iparstatisztikai évkönyv (évente)

Ipari zsebkönyv (évente)

Az ipar 1988. évi fejlődése^{a)}

Az 1988. évi adóreform hatásai az iparban^{a)}

Az ipar 1988. évi rendelésállománya^{a)}

Az ipari termelői árak alakulása (évente)

A kohászati és a gépipari árak alakulása, 1980—1984^{a)}

Az ipar munkaerőhelyzete

Az ipari bérek és keresetek 1989. I. negyedévi alakulásának néhány jellemzője^{a)}

Az állami iparban foglalkoztatottak létszámösszetétele, bér- és kereseti viszonyai

Adatgyűjtemény az állami iparban foglalkoztatottak létszám-, bér- és kereseti arányairól

Az ipari nagyüzemi munkásság jövedelmi viszonyai, élet- és munkakörülményei^{a)}

A kisipar 1982-ben^{a)}

Az ipar gépállományának kora, műszaki színvonala^{a)}

A műszaki fejlesztési tevékenység jellemzői az iparban^{a)}

Energiagazdálkodás

Az iparon kívüli népgazdasági ágak ipari tevékenysége^{a)}

Iparunk színvonala és fejlődése nemzetközi összehasonlításban, 1970—1983

Az 1983. évi iparstatisztikai világprogram adatai, Magyarország

A gépipar és az automatizálás eredményei az Európai Gazdasági Bizottság országaiban, 1983—1984^{a)}

Az acél-késztermékek felhasználási struktúrája nemzetközi összehasonlításban^{a)}

A rugalmas gyártó rendszerek kialakításának és alkalmazásának tendenciái^{a)}

MEZŐGAZDASÁG — ERDŐGAZDÁLKODÁS, VÍZGAZDÁLKODÁS

Mezőgazdasági statisztikai évkönyv (évente)

Mezőgazdasági, élelmiszeripari statisztikai zsebkönyv (évente)

Jelentés a mezőgazdaság 1988. évi fejlődéséről^{a)}

Mezőgazdasági összeírás (1981—1983)

Magyarország földterülete, 1980. május 31.

Magyarország állatállománya

Mezőgazdasági kistermelés, I., II.

Időfelhasználás a mezőgazdasági kistermelésben, I., II.

A gyepgazdálkodásról^{a)}

A mezőgazdasági nagyüzemek gyümölcs- és szőlőtermeléséről^{a)}

Kisvállalkozások a mezőgazdaságban és az erdőgazdálkodásban^{a)}

Mezőgazdasági összeírás, 1986

A mezőgazdasági kistermelés I., II.

Magyarország állatállománya, 1986. december 31-én

Mezőgazdasági adattár:

IV. Értékesítés, felvásárlás, árak

V. A mezőgazdasági ágazat főbb termelési és értékmutatói

Földterület, 1895—1984^{a)}

Növénytermelés, megyei adatok, 1922—1933

Növénytermelés, megyei adatok, 1934—1945

Gabonafélék termelése és felhasználása 1976—1987^{a)}

Zöldségtermelés, 1896—1942

A zöldségtermelés helyzete^{a)}

Szőlőtermelés, községsoros adatok, 1873—1965

A magyar kukoricatermelés nemzetközi összehasonlításban^{a)}

A mezőgazdasági kistermelés és a lakóhely jellegének összefüggései^{a)}

Az állattenyésztés fejlődése, 1965—1980^{a)}

Állattenyésztés, 1981—1985^{a)}

A hústermelés és húsforgalom

Termelőfelhasználás a mezőgazdasági termékek termelésében^{a)}

Anyagmozgatás a mezőgazdaságban, az erdő- és vízgazdálkodásban 1985-ben^{a)}

A mezőgazdasági vállalatok gazdálkodása (évente)

A mezőgazdasági vállalatok pénzügyi eredményei^{a)}

A hozamok és a termelési tényezők a főbb szántóföldi növények nagyüzemi termelésében^{a)}

Ágazati koncentráció az állami gazdaságokban és a mezőgazdasági termelőszövetkezetekben^{a)}

Az állami gazdaságok és termelőszövetkezetek gyümölcs- és szőlőtermelése^{a)}

Az állami gazdaságok, kombinátok és mezőgazdasági termelőszövetkezetek gyepgazdálkodásának főbb adatai^{a)}

A mezőgazdasági termelőszövetkezetek tájörzetenkénti adatai, 1984^{a)}

A fizikai dolgozók bére foglalkozások szerint az állami gazdaságokban, kombinátokban és a mezőgazdasági termelőszövetkezetekben^{a)}

A munkaerő összetétele foglalkozások és iskolai végzettség szerint az állami gazdaságokban, kombinátokban és a mezőgazdasági termelőszövetkezetekben^{a)}

Munkaerőhelyzet és kereseti viszonyok az állami gazdaságokban, kombinátokban és a mezőgazdasági termelőszövetkezetekben, 1980—1985^{a)}

A mezőgazdasági termelőszövetkezetek dolgozóinak területi elhelyezkedése^{a)}

Állóeszközök és beruházások a mezőgazdaságban, 1981—1985^{a)} (kétévente)

a) Könyvári forgalomban nem jelent meg.

Mezőgazdasági erő- és munkagépek (évente)
 A mezőgazdaság és az erdőgazdálkodás szervesanyag (biomassza) termelése^{a)}
 Öntözési kapacitások a mezőgazdaságban, 1979—1984^{a)}
 A műtrágya-felhasználás alakulása nemzetközi összehasonlításban^{a)}
 Mezőgazdasági árak, 1960—1983^{a)}
 A mezőgazdasági termékek értékesítése (felvásárlás), 1960—1983^{a)}
 Adatgyűjtemény az élelmiszergazdaságról
 Erdőgazdálkodás a mezőgazdasági nagyüzemekben^{a)}
 A falu társadalmi és gazdasági fejlődése, 1960—1980
 Vadgazdálkodás — Vadászat
 Vízgazdálkodási statisztikai zsebkönyv, 1985 (három-évente)
 Vízkészleteink használata és védelme^{a)}
 Hévízgazdálkodás, geotermikus energia hasznosítás, 1980^{a)}
 Hévíz-, gyógy- és ásványvízhasznosítás^{a)}
 Az Európai Gazdasági Közösség mezőgazdaságának főbb adatai
 A magyar mezőgazdaság európai összehasonlításban
 A mezőgazdasági termelés ár- és költségviszonyai nemzetközi összehasonlításban^{a)}
 Ausztria és Magyarország mezőgazdasága 1979—1981. években^{a)}
 Franciaország és Magyarország mezőgazdasága
 A bolgár és a magyar mezőgazdaság összehasonlítása, 1976—1984^{a)}
 A jugoszláv és a magyar mezőgazdaság összehasonlítása a határmenti területeken^{a)}
 A magyar búzatermelés nemzetközi összehasonlításban^{a)}
 Állattenyésztésünk nemzetközi összehasonlításban

KÖZLEKEDÉS, POSTA ÉS TÁVKÖZLÉS

Közlekedési évkönyv (évente)
 A közlekedés alakulása 1987-ben^{a)}
 Az osztrák és a magyar áruszállítási tevékenység összehasonlítása^{a)}
 Közlekedési balesetek^{a)} (évente)
 A személysérüléses közúti közlekedési balesetek számának alakulása, 1983^{a)}
 A lakossági személygépkocsik teljesítményei és üzemeltetési körülményei, 1981. év^{a)}
 A személygépkocsi-közlekedés helyzete, ipari-kereskedelmi háttere
 A közlekedési vállalatok és szövetkezetek belföldi és nemzetközi áruszállítása árunemek szerint, 1984^{a)}
 Posta és távközlési évkönyv (évente)
 A posta és a távközlés 1987. évi tevékenysége^{a)}
 A közlekedés, posta és távközlés gépállományának kora, műszaki színvonala^{a)}

BELKERESKEDELEM, IDEGENFORGALOM

Belkereskedelmi statisztikai évkönyv (évente)
 A belkereskedelem fejlődése a VI. ötéves tervidőszakban^{a)}
 Belkereskedelem^{a)} (évente)
 Anyagmozgatás a belkereskedelemben, 1985^{a)}

A belkereskedelem gépállományának kora és műszaki színvonala^{a)}
 Öt ipari ágazat kibocsátásának és termékforgalmazásának monopolizáltsága 1982. évi adatok alapján^{a)}
 A szocialista kiskereskedelem üzlethálózata, 1983. március 31.^{a)}
 A szocialista kiskereskedelem üzlethálózatának fejlődése, 1978—1983^{a)}
 A kiskereskedelem és a fogyasztási szolgáltatások^{a)}
 Kiskereskedelmi áralakulás^{a)} (évente)
 A szervezett piac felhozatala és áralakulása 1970—1982. években^{a)}
 Alkoholtartalmú italok kiskereskedelmi eladási forgalmának alakulása 1960—1984. években^{a)}
 Idegenforgalmi évkönyv (évente)
 A lakosság idegenforgalmának társadalmi, gazdasági jellemzői^{a)}
 A belföldi idegenforgalom alakulása és az idegenforgalom területi tartalékai^{a)}
 A kedvezményes üdültetés alakulása, 1970—1980^{a)}
 A lakosság üdülési-utazási szokásai és kiadásai

KÜLKERESKEDELEM

Külkereskedelmi statisztikai évkönyv (évente)
 Külkereskedelmi árak alakulása, 1981^{a)}
 Külkereskedelmi árstatisztikai adatok, 1950—1985
 A fejlett tőkés országok és Magyarország néhány fontosabb külkereskedelmi mutatója^{a)}

BERUHÁZÁS, ÉPÍTŐIPAR

Beruházási statisztikai évkönyv (évente)
 Beruházási, építőipari, lakásépítési zsebkönyv (évente)
 Környezetvédelmi beruházások
 A beruházási tevékenység alakulása Csehszlovákiában és Magyarországon 1950—1979 között^{a)}
 Építőipari statisztikai évkönyv (évente)
 Építőipari adatok, 1976—1980
 Az átadott építmények adatai, 1976—1980
 Az átadott építmények főbb jellemzői, 1985—1986
 Építőipari árak alakulása, 1976—1980
 Az építőipar gépállományának kora és műszaki színvonala^{a)}
 Az építőipari ágazatba nem tartozó szervezetek építési tevékenysége, 1971—1981^{a)}
 Lakásstatisztikai évkönyv (évente)
 Lakásstatisztikai közlemények (évente)
 Az állami építőipari vállalatok és az építőipari szövetkezetek lakásépítési tevékenysége, 1975—1986
 Lakásépítés és lakásmegszűnés^{a)}
 Lakásépítés Csehszlovákiában és Magyarországon, 1960—1985^{a)}

MUNKAÜGY

A népgazdaság munkaerőmérlege^{a)} (évente)
 A munkaerő főbb demográfiai és foglalkozási jellemzői, munkaerőmozgás^{a)}
 Foglalkoztatottság és kereseti arányok (évente)
 Munkaerő-forgalom a népgazdaság szocialista szektorában, 1976—1980^{a)}
 Foglalkozás és munkáltatóváltogatás^{a)} (évente)
 A munkahely biztonsága — kereseti lehetőségek

a) Könyvári forgalomban nem jelent meg.

A háztartásbeli nők összetétele és munkavállalási számdéka^{a)}
A naponta ingázók adatai^{a)}
Magyarország megyéinek munkaerőhelyezete, 1984. I. 1. ^{a)}
A foglalkoztatottság alakulása Európában a nyolcvanas évtizedben

ÉLETKÖRÜLMÉNYEK

Életszínvonalunk a felszabadulástól napjainkig, 1945—1980
Életszínvonal, 1960—1980
Életszínvonal és gazdasági háttere
A lakosság jövedelme és fogyasztása (évente)
A háztartások és a család összetétele, I., II. ^{a)}
Kereseti viszonyok a magyar népgazdaságban^{a)}
A lakosság jövedelmi rétegződése 1982-ben^{a)}
Vélemények az életszínvonalról^{a)}
Az 1988—1989. évi életszínvonalcsökkenés réteghatásai^{a)}
A láthatatlan jövedelmek lehetséges hatása a személyes jövedelmek szóródására^{a)}
Rétegződés, életkörülmények, életmód, I., II. ^{a)}
Élelmiszer-fogyasztás
A fogyasztói árak változása a lakosság főbb rétegeinél (évente)
A fogyasztói árszínvonal változása az 1988. évben
Családi költségvetés, 1987 (12 ezer háztartás adatai); korábban: Háztartásstatisztika (kétévente)
A lakosság jövedelme, társadalombiztosítás, családpolitika
A keresetek színvonala, szóródása és kapcsolata a családi jövedelemmel, 1982 (ötévente)
A családi jövedelmek színvonala és szóródása 1982-ben
A gyermekgondozási segély igénybevétele és hatásai 1967—1980
A gyermekgondozási díj igénybevétele és hatásai
Az élet harmadik harmada
Az időskorúak helyzetének összefoglaló ismertetése
A legidősebb korúak fontosabb demográfiai és életviteli jellemzői^{a)}
A kommunális ellátás fontosabb adatai^{a)} (évente)
A lakás- és kommunális ellátás fontosabb adatai^{a)} (évente)
A lakásminőség változásának háttere^{a)}
Életkörülmények, lakásviszonyok
Életkörülmények, lakásviszonyok, lakásmobilitás
Lakás, lakókörnyezet, lakásminőség
Gépkocsi és életmód
A lakásellátással kapcsolatos kormányprogram teljesítésének alakulása, 1987—1988^{a)}
A környezet állapota és védelme
Környezetstatisztikai adatok^{a)}
Élővilág és természetvédelem
A fogyasztási szolgáltatások^{a)} (évente)
A fogyasztási szolgáltatások helyzete és alakulása a VI. ötéves tervidőszakban^{a)}
A lakossági szolgáltatások hálózata, 1984. január 1. ^{a)}
A lakosság szolgáltatás-fogyasztási szokásai^{a)}
A lakosság részére végzett fogyasztási szolgáltatások vállalási ideje 1978, 1980. és 1982. években^{a)}
A lakosság részére végzett fogyasztási szolgáltatások árszínvonalának alakulása, 1984—1987^{a)} (négyévente)

Egészségügyi helyzet, 1985 (kétévente)
Egészségügyi ellátás
A népesség egészségi állapotának és egyes szakáseinak vizsgálata kérdőíves módszerrel 1981. júniusában^{a)}
A népesség egészségi állapotának néhány ismérve és összefüggése az életmód-életkörülmények egyes jellemzőivel. Egészségügyi kiadások^{a)}
Vélemények az egészségügyről. Az egészségügyi intézmények igénybevétele
Az időskorúak egészségi helyzete területenként^{a)}
A 6 éves és idősebb népesség egészségi állapota társadalmi-foglalkozási összetétel és osztály-réteg tagozódás szerint^{a)}
Az iskolás gyerekek egészség-magatartása, 1986^{a)}
A magyar egészségügy 40 éve
Alkohol, termelés, fogyasztás, következmények
A komplex országos morbiditási vizsgálat összefoglaló eredményei^{a)}
Oktatás—művelődés, 1950—1985 (ötévente)
A 14—24 éves népesség részvétele az iskolai oktatásban társadalmi rétegenként^{a)}
A közoktatás helyzete, 1988^{a)}
Szakképzési adatok gyűjteménye, 1970—1980^{a)}
Tanfolyami szakoktatás (évente)
Könyv, könyvtár, sajtó 1981^{a)}
Bejelentett foglalkozási (korábban: üzemi) balesetek^{a)} (évente)
Otthoni, illetve egyéb balesetek adatai^{a)}
Otthoni és egyéb balesetek
Az öngyilkosságok alakulása Magyarországon, 1984—1986^{a)} (háromévente)
Társadalmi mobilitás, 1981
Társadalmi mobilitás és presztizs
Vándorlás, mobilitás, keresetalakulás
Ifjúság és társadalom (tanulmányok)
Az ifjúság életkörülményei
Életkörülmények, életmód a fiatalok körében
Ifjúságstatisztikai adattár, 1984
Lakáshelyzet '80
Diplomás fiatalok népesedési, foglalkozási jellemzői és anyagi viszonyai^{a)}
Diplomás fiatalok a társadalomban
Adatok a nők helyzetéről^{a)}
A nők helyzete a munkahelyen és a családban^{a)}
Nők a mai magyar társadalomban^{a)}
Időmérleg, 1977 és 1986 tavasza
A háztáji és kisegítő gazdaságok szerepe az életmód alakulásában^{a)}
A háztáji és kisegítő gazdasággal rendelkező lakosság napi tevékenysége 1982-ben^{a)}
Időfelhasználás Magyarországon és Finnországban^{a)}
Időfelhasználás Magyarországon és Finnországban II. (A családi életciklus és az iskolai végzettség szerepe)^{a)}
Időfelhasználás Lengyelországban és Magyarországon^{a)}
Egyes társadalmi szolgáltatások és folyamatok nemzetközi összehasonlításban^{a)}
Társadalmi jelzőszámok Csehszlovákiában és Magyarországon^{a)}
Az aktív keresők és az iskolai tanulók napi ingázási szokásai^{a)}

a) Könyvtáris forgalomban nem jelent meg.

TERÜLETI STATISZTIKA

- Területi statisztikai évkönyv (évente)
- Megyei statisztikai évkönyvek (évente, 19 kötet)
- Budapest statisztikai évkönyve (évente)
- Budapest statisztikai zsebkönyve (évente)
- A tanácsok tevékenysége 1970—1983^{a)}
- HALANDÓSÁGI VIZSGÁLATOK^{a)}

- Magyarország népességének területi halandósági táblái, I—IV.
- Magyarország népességének rövidített halandósági táblái, V.
- Magyarország népességének rövidített területi halandósági táblái, VI.
- Magyarország népességének halandósági táblái a települések lélekszáma szerint, VII.
- A városi és községi népesség halandósági táblái megyénként, VIII.
- A budapesti halandósági különbségek ökológiai vizsgálata, I. rész, IX.
- A halandóság különbségei halálok és terület szerint (standardizált halandósági hányadosok), XI—XIII.
- A halandóság különbségei halálok és a települések lélekszáma szerint (standardizált halandósági hányadosok), XIV.
- A halandóság földrajzi különbségei Magyarországon, 1983, 1984, 1985, 1986
- A halandóság társadalmi-gazdasági, foglalkozási különbségei, 1980. I. rész
- Magyarország községségeinek és városainak népessége, 1850, 1857 és 1870. években^{a)}
- A népmozgalom főbb adatai községenként, 1828—1900^{a)}
Burgenland
Szabolcs-Szatmár megye, Szolnok megye, Budapest
- A kiemelt nagyközségek helyzete, 1980^{a)}
- Helyzetkép a budapesti agglomerációról, 1980^{a)}
- A területfejlesztés eredményei, 1981—1983^{a)}
- A területfejlesztés eredményei a VI. ötéves tervidőszakban^{a)}
- A gazdaságilag elmaradott térségek társadalmi-gazdasági jellemzői^{a)}
- Fontosabb adatok az 1984. január 1-jei közigazgatási beosztás szerint^{a)}
- A tudományos kutatás és fejlesztés területi adatai^{a)}
- A lakásépítés területi eloszlásának jellemzői^{a)}
- Az ifjúság életkörülményei (megyei elemzés)^{a)}

EGYÉB KIADVÁNYOK

- Számítástechnikai statisztikai évkönyv (évente)
- Számítástechnikai statisztikai zsebkönyv (évente)
- Tájékoztató az utasforgalomban az országba behozott számítástechnikai eszközökről^{a)}
- Számítástechnika alkalmazása számokban^{a)}
- Információstatisztikai adattár I.
- Tudományos kutatás és fejlesztés (évente)
- A természettudományi kutatóhelyek adatai, 1980—1983^{a)}
- A tudományos kutatók képzettsége, 1987^{a)} (ötévente)
- Az elektronizálási gazdaságfejlesztési program 1987. évi teljesítése^{a)}
- Kiemelt K+F programok adatai^{a)}

- A KGST és Magyarország számokban^{a)}
- Egyesületek Magyarországon, 1982^{a)}
- Új típusú gazdasági szervezetek 1982-ben^{a)}
- Az 1869—1980. évi népszámlálások története és jellemzői^{a)} I. rész (1869—1910), II. rész (1920—1941), III. rész (1949)

MÓDSZERTANI KIADVÁNYOK, SEGÉDLETEK

- Bevezetés az időszori módszerek gyakorlatába^{a)}
- Az állatállomány számbavételének módszere Magyarországon
- A népességtovábbszámítás módszere
- A piaci statisztika módszere^{a)}
- A nemzetközi idegenforgalom határstatisztikai megfigyelésének módszertana
- Módszertan és esettanulmányok a regressziószámítás köréből^{a)}
- Az egységes lakossági adatfelvételi rendszer (ELAR)^{a)}
- Az ipari rendelésállomány alakulásának statisztikai vizsgálati módszerei^{a)}
- A külkereskedelmi forgalom statisztikájának módszertana^{a)}
- A beruházási ár- és költségindexek számítási módszere^{a)}
- Az időmérleg vizsgálatok módszertana az 1976/77. évi felvétel alapján
- Keresleti függvény meghatározásának módszere (lineáris kiadás módszere)^{a)}
- A géppálmány korának, műszaki színvonalának és kapacitáskihasználásának mérési módszerei az iparban^{a)}
- A mezőgazdasági termelési érték számításának módszere^{a)}
- Az építőipari árstatisztika módszertana^{a)}
- Többváltozós matematikai statisztikai módszerek^{a)}
- Az ipari árindexek számítási módszere^{a)}
- A kisipari árstatisztika módszertana^{a)}
- A kiskereskedelmi árstatisztika módszertana
- A lakosság keresleti struktúrájának összehasonlító vizsgálata LES, AIDS és Rotterdam modellekkel^{a)}
- Az ipari munkatermelékenység színvonal nemzetközi összehasonlításának módszertani problémái^{a)}
- A mezőgazdasági és erdőgazdálkodási árstatisztika módszere^{a)}
- A magyar háztartásstatisztikai megfigyelés módszertana^{a)}
- A külkereskedelmi árstatisztika módszere^{a)}
- A társadalmi mobilitás vizsgálat módszertana az 1983. évi felvétel alapján
- A környezetstatisztika módszertana (Az ENSZ környezetstatisztikai keretrendszere), 1986
- Az ELAR minta és az 1984. évi mikrocenzus mintájának kiválasztási eljárása^{a)}
- Az ágazati kapcsolatok mérlege szerkesztésének és mutatószámrendszerének módszertana
- Módszertani ajánlás az újszülött populáció vizsgálatára, a hátrányos helyzetet előidéző okok feltárására^{a)}
- A környezetstatisztika módszertana II., Az ENSZ EGB Környezetstatisztikai osztályozásai^{a)}
- A környezetstatisztika módszertana, III.
- A területfelhasználási statisztika környezeti vonatkozásai. Finnország—Magyarország—Svédország^{a)}

a) Könyvrusai forgalomban nem jelent meg.

A környezetstatisztika módszertana. IV. KGST SEÁB környezetstatisztikai mutatószám rendszere^{a)}
 Reprezentatív lakossági felvételek (összeírások, kikérdések) végrehajtásának néhány módszertani kérdése^{a)}
 A társadalom osztály- és rétegtagozódásának vizsgálatát segítő statisztikai rendszer
 A gazdasági szervezetek tulajdonforma, valamint gazdálkodási forma szerinti csoportosítása és a csoportosítások tartalmi meghatározása
 Az egységes ágazati osztályozási rendszer és az ágazatok tartalmi meghatározása
 A mezőgazdasági termékek és a mezőgazdasági termeléshez felhasznált anyagok összehasonlító árainak jegyzéke^{a)}
 A tevékenységek egységes ágazati osztályozási rendszerre és a tevékenységek tartalmi meghatározása
 A KSH adatgyűjtési rendszere (évente)
 A központi statisztikai adatgyűjtések rendszerének tájékoztató katalógusa
 A központi statisztikai adatgyűjtések tartalmi katalógusa (évente)
 Az igazgatási statisztikai adatgyűjtések tartalmi katalógusa, 1987 (ötévente)
 A központi és az igazgatási statisztikai adatgyűjtések összevont tájékoztató katalógusa
 A központi és az igazgatási adatgyűjtések tárgyszavas indexe, I—II.^{a)}
 A statisztikai adatbázisok mutatókatalógusa, I—III.
 A statisztikai adatbázisok nomenklatúra katalógusa
 A statisztikai adatbázisok tájékoztató katalógusa
 Útmutató a statisztikai adatbázisrendszer használatához

A statisztikai fogalmak meghatározásainak jegyzéke
 Pótkötet a statisztikai fogalmak meghatározásának jegyzékéhez és a statisztikai osztályozások jegyzékéhez (STAR)
 Statisztikai osztályozások jegyzéke
 Ipari termékek jegyzéke — Mezőgazdasági és erdészeti termékek jegyzéke. Vízgazdálkodási termékek jegyzéke — Gépi adatfeldolgozási termékek jegyzéke
 Ipari termékek jegyzéke. Módosítások és kiegészítések, (IV/1), (IV/2) — Mezőgazdasági és erdészeti termékek jegyzéke. Módosítások és kiegészítések (III/1), (III/2)
 Számítástechnika-alkalmazási termékek és szolgáltatások
 Építményjegyzék
 Szolgáltatási tevékenységek jegyzéke
 Foglalkozások egységes osztályozási rendszere (FEOR) I., II., III.
 Névjegyzék. Vállalatok. Szövetkezetek. Pénzintézetek. Egyéb szervek. Az egységes statisztikai számjel adatai. 1982. március 31. (I/a, I/b, II.)
 Ifjúságstatisztikai adatok tartalmi katalógusa^{a)}
 A Magyar Népköztársaság városainak és községeinek névtára és a területi számjelrendszer, I—II.
 I. Város- és községnevtár, 1984
 II. Területi számjelrendszer, 1984
 A Magyar Népköztársaság helységnevtára, 1985
 Pótfüzet a Magyar Népköztársaság 1985. évi helységnevtárához, 1987.
 Területi számjelrendszer, 1986, 1987
 Statisztikai adatforrások. A KSH nyilvános kiadványainak bibliográfiája, 1945—1985

a) Könyvárusi forgalomban nem jelent meg.

Az adatok betűrendes tárgymutatója

	Oldal		Oldal
A			
Abortusz (lásd Terhességmegszakítás)		Anyagkészlet	69, 194
Acéltermelés	101	Anyagköltség	
Acéltermékek		— belkereskedelem	195
— behozatal	212	— ipar	111
— behozatali árindex	221	— kivitelező építőipar	129
— felhasználás	176	— közlekedés	166
— kiskereskedelmi forgalom	184	Atomenergia	170
— kivitel	216	Autóbusz	
— kiviteli árindex	223	— állomány	157
— termelés	101, 349	— behozatal	214
Agrárrolló	144	— kivitel	217
AIDS	246	— kiviteli árindex	223
Akadémiai tagok	272	— közlekedés	152
Aktív háztartások — fogyasztói árindex	231	— megyék szerint	315
Aktív keresős háztartások	373—378	— termelés	8, 101
Aktív keresők		Automatizált gépek	115
— korcsoportok	49—51	Autópálya	156
— mezőgazdaság	130	Autóút	156
— nemenként	49	Azbesztcement tetőfedőlemez	
— népgazdasági ágak	2, 23, 50, 51	— felhasználás	175
— országok	341—342	— kiskereskedelmi forgalom	184
— osztály- és rétegtagozódás	23	— termelés	100
Alap árindex — ipar	86, 109	Államkötvény	328
Alapfokú oktatásban részesülők	20	Államháztartási bevételek és kiadások	330
Alap kutatás — ráfordítások	270	Állami erőből épített lakások	250
Alkalmazásban állók	50—51	Állami gazdaságok, kombinátok	
Alkalmazott kutatás — ráfordítások	270	— állatállomány	138
Alkoholisták	244	— bérek, keresetek	146
Alma		— foglalkoztatottak	146
— ár	144	— földterület	131
— felvásárlás	143	— gépesítés	142
— kiskereskedelmi forgalom	187	— ledolgozott munkaidő	146
— kivitel	219	— megyék szerint	313
— termés	134, 135, 357	— öntözés	143
— termésátlag	135	— szervezetek száma	130
— világpiacon árindex	365	— termelékenység	146
Alumínium termékek		— termelés	131, 134, 136, 137, 146
— behozatal	212	Állami gondozottak	237
— kivitel	216	Állami kivitelezők	
— kiviteli árindex	223	— árindex	126, 127
— termelés	101	— beruházási munkák	125
Alumínium		— bérek, keresetek	127
— behozatal	212	— fenntartási munkák	125
— behozatali árindex	221	— foglalkoztatottak	119, 120
— kivitel	216	— gépesítés	128
— kiviteli árindex	223	— lakásépítés	122, 123
— termelés	101	— nagyságcsoportok szerint	125
— világpiacon árindex	365	— szervezetek	119
Anyagigényesség	64	— termelékenység	121
Anyagi		— termelés	120, 121, 125
— fogyasztás	3, 58—59	— tevékenység építményfőcsoportok szerint	122
— ráfordítás	58	Állami lakások amortizációja	226
		Állami nyelvizsga tanfolyam	268
		Állatállomány	138—139
		Állattenyésztés	11, 131—133, 138—140
		Állóeszköz selejtezés	68

Állóeszköz — fenntartás	81
Állóeszköz — mérleg	68
Állóeszközök	24, 67–69
— belkereskedelem	194
— gazdálkodási formák	68
— index	4, 68
— ipar	83, 88, 90, 116
— kivitelező építőipar	128
— közlekedés	166
— mezőgazdaság	130
— népgazdasági ágak	24, 69
— összetétel	24, 68, 69
— posta és távközlés	167
— vízgazdálkodás	150
Általános iskolák, tanulók	255, 320
Ápolási napok	
— ideg- és elmegyógyintézeti	243
— kórházi	241
Ápolónő	241
Árindexek	
— beruházás	82
— építési-szerelési tevékenység	126
— fogyasztói	230–231
— ipari	86
— ipari termékek a mezőgazdaságban	144
— kiskereskedelem	186
— külkereskedelem	220, 221, 223, 363, 364
— mezőgazdasági termékek	144
— piaci felhozatal	185
Árpa	
— termésátlag	314
— termésmennyiség	314
— vetésterület	314
Árukészlet	69, 192
Áruszállítás	151
Áruvásárlási hitelek	325
Árvaellátás	234
Árvíz	149
Átlagbér, átlagkereset	54
— belkereskedelem	193
— ipar	108
— közlekedés	152
— mezőgazdaság	146
— népgazdasági ágak	54
— országok	343
— számítástechnikai munkakörben	275

B

Baleset	296–300
Baleseti járadék	234
Bankjegy- és érmeállomány	324
Bányászati termék	
— behozatal	209, 212
— kivitel	209, 216
— termelés	100
Baromfi	
— állomány	13, 139
— ár	144
— felvásárlás	143
— kiskereskedelmi forgalom, ár	180
— kivitel	219

— lakossági fogyasztás	229
— piaci felhozatal	185
— termelés	104, 139, 141
Bauxit	
— felhasználás	177
— kivitel	216
— kiviteli árindex	223
— termelés	8, 100
Bedolgozók — ipar	108, 116
Befejezetlen beruházások	57–58, 67, 79, 81
Befejezett beruházások	78–79
Behozatal	
— árindex	220–222, 363, 364
— áruk	212–215
— árufőcsoportok	27, 207–211
— devizacsoportok	205, 207, 208
— értéke	56, 63, 204–207, 209–215, 362
— értékindex	15
— országcsoportok	15, 27, 204, 207, 208
— országok	27, 206, 362
— volumenindex	204, 205, 208, 362
Bejelentett találmányok	272
Belföldi felhasználás	3, 57–59
Belföldön dolgozó külföldiek	49
Belkereskedelem	179–195
— átlagbér, átlagkereset	54
— befejezetlen beruházások	81
— beruházások	74, 76
— foglalkoztatottak	54, 192–193
— jövedelem elosztás	65–66
Belkereskedelmi árrés	195
Belvív	149
Bemutatott játékfilmek	281
Benzin	
— behozatal	212
— behozatali árindex	221
— felhasználás	170, 172, 173
— kiskereskedelmi forgalom, ár	184, 189
— kiviteli árindex	223
— termelés	102, 170
Beruházás	57, 63, 70–82
— anyagi műszaki összetétel	24, 72
— döntési jogkör	72
— jellege	73
— környezetvédelem	254
— megyék szerint	311
— nagyságkategóriák	78
— népgazdasági ágak	24, 71, 72, 74–77, 311
— pénzügyi teljesítés	4, 70
— tudományos kutatás	269, 270
— üzembe helyezés	70
— volumenindex	4, 70–72, 74–77
Beruházási árindexek	
— anyagi-műszaki összetétel	82
— népgazdasági ágak	82
Beruházási hitelállomány	325
Beruházások	
Betanított munkások	50–51, 89, 91
Betétállomány	
— lakossági	324–325
— vállalati	324
Bérbírlékek (lásd Társadalombiztosítási járulékok)	
Bérbőltség	

— belkereskedelem	195
— ipar	111
— kivitelező építőipar	129
— közlekedés	166
Bérmunka	112–113
Biztosítás	328
Biztosítási díj, kártérítés	227
Bojler	
— kivitel	217
— termelés	101
Boltok	179, 190, 191, 316
Bor	
— kiskereskedelmi forgalom, ár	182
— lakossági fogyasztás	229
— termelés	141
— világgpiaci árindex	365
Bor, szőlő	
— ár, árindex	144–145
— behozatal	215
— felvásárlás	143
— kivitel	219
— kiviteli árindex	224
— termelés	104
— termés	137
Bölcsődék, bölcsődések	19, 245, 320
Brikett	
— behozatal	212
— behozatali árindex	221
— felhasználás	172, 173
— kiskereskedelmi forgalom, ár	184, 189
— lakossági fogyasztás	172, 230
— termelés	100
Bruttó hazai termék (GDP)	24, 56, 61–63, 65
— index	59, 344
— mezőgazdaság	133
— mérleg	57
Bruttó termelés	24, 56, 57, 60–63
Burgonya	
— ár	144
— behozatal	215
— felvásárlás	143
— kiskereskedelmi forgalom, ár	180
— kivitel	219
— lakossági fogyasztás	18, 229
— mérleg	135
— piaci felhozatal	185
— termés	12, 134–136, 314, 356
— termésátlag	136, 314, 356
— vetésterület	136, 314
— világgpiaci árindex	365
Bútor	
— behozatal	209–211
— kiskereskedelmi forgalom, ár	183, 188
— kivitel	209–211, 217
— termelés	103
Búza	
— ár	144
— felvásárlás	143
— kivitel	219
— kiviteli árindex	224
— mérleg	135
— termés	12, 134–136, 314, 355
— termésátlag	135–136, 314, 355

— vetésterület	136, 314
— világgpiaci árindex	365
Bűncselekmények	288
Bűnelkövetők	288, 289
Büntetett előéletű elítéltek	288, 294
Büntetésvégrehajtási intézetben levők	289

C

Cellulóz	
— behozatal	213
— behozatali árindex	221
— kivitel	216
— termelés	103
Cement	
— behozatal	212
— felhasználás	175
— kiskereskedelmi forgalom, ár	184, 189
— kivitel	216
— termelés	8, 100, 350
Centrifuga	
— kiskereskedelmi forgalom	183
— termelés	101
Cereália	
— fogyasztás	229, 230, 368
Cigaretta	
— behozatal	215
— kiskereskedelmi forgalom, ár	182, 187
— termelés	104
Cipő (lábbeli)	
— behozatal	210, 215
— kiskereskedelmi forgalom, ár	181, 183, 188
— kivitel	210
— kiviteli árindex	217
— termelés	9, 103
Cirkusz	285

CS

Családi pótlék	19, 227, 231, 236
Családok — gyermekszám	23, 36
Csapadék	333
Csatornázás	252
Csatornázottság	148
Csecsemőgondozás	244
Csecsemőhalálozás	1, 44, 46–48, 310, 338
Csecsemőotthonok	245
Cserearánymutató	220, 363–364
Csővezetékes szállítás	164
Csővezetékhalózat	164
Cukorrépa	
— ár	144
— felvásárlás	143
— termés	12, 134, 136, 314
— termésátlag	135–136, 314

— vetésterület	136, 314
Cukor	
— fogyasztás	368
— fogyasztói árindex	230
— kiskereskedelmi forgalom, ár	180, 182, 187
— kivitel	219
— lakossági fogyasztás	18, 229
— termelés	9, 104, 365
— világgiaici árindex	365

D

Daganatos betegek	243
Daganatszűrő vizsgálatok	243
Deviza betétek	325
Devizaárfolyamok	331
Déligyümölcs — behozatal	215
Diákotthonban lakó tanulók	256–258, 260, 261
Dohány	
— behozatal	215
— kiskereskedelmi forgalom, ár	180
— lakossági fogyasztás	229
— termelés	104
— termés, termésátlag	134–135
— világgiaici árindex	365

E

Egészségügy	239–248, 319
Egészségügyi juttatás	226
Egészségügyi szakiskolák	259
Egészségügyi személyzet	241
Egészségügyi, szociális és kulturális szolgáltatás	57, 60, 74, 77
Egyéb anyagi tevékenység	
— aktív keresők	51
— anyagfelhasználás	64
— állóeszköz fenntartás	81
— átlagbér, átlagkereset	54
— befejezetlen beruházások	81
— beruházások	71, 72, 74
— foglalkoztatottak	54, 311
— jövedelemelosztás	65, 66
— termelés	57, 58, 60–63
Egyéb szellemi háztartások	372, 373, 375, 378
Egyéni életbiztosítás	329
Elítéltek	289
Elmebetegek	243
Először házasságot kötők	37
Előzetesen letartóztatottak	289
Elsőrendű főutak	156
Elváltak	31
Energiagazdálkodás	170–174
Energiafelhasználás	25, 114, 171–174
Energiahordozók	
— behozatal	170, 207–210, 212
— behozatali árindex	221

— kivitel	207–210, 216
— kiviteli árindex	223
— szállítás	153
— termelés	8, 100, 102, 170
Erdőgazdálkodás	147
— aktív keresők	50
— átlagbér, átlagkereset	54
— foglalkoztatottak	54, 147
— gépállomány	147
— jövedelem elosztás	65–66
— szervezetek	147
Erdőtelepítés	147
Erdőterület	131, 147, 313
Eredeti jövedelem	65, 66
— ipar	111
— kivitelező építőipar	129
Eredmény (nyereség)	65
— belkereskedelem	195
— ipar	111
— kivitelező építőipar	129
Esti (és levelező) tagozaton tanulók	257, 260, 261
Export (lásd Kivitel)	

É

Égetett szeszessital (lásd Pálinka)	
Élelmiszerek (élvezeti cikkek)	
— behozatal	209–211, 215
— behozatali árindex	222
— kereskedelmi forgalom	179–180, 182
— kivitel	209–211, 218, 219
— kiviteli árindex	224
— fogyasztói árindex	231
— lakossági fogyasztás	228
— termelés	9, 104
— világgiaici árindex	365
Élőfakészlet	147
Élveszületések	1, 39–41, 310, 338
— anya életkora szerint	40
— születési sorrend szerint	41
— születéskori súly szerint	41
Élveszültek átlagsúlya	41
Élvezeti cikkek	
— fogyasztói árindex	231
— lakossági fogyasztás	228
Építési szerelési tevékenység	
— építményfőcsoportok	122
— foglalkoztatottak	10, 121
— ipar	84
— népgazdasági ágak	129
— termelékenység	10, 121
— termelés értéke	121
— termelés indexe	10, 121
Építőanyagipari termékek	
— behozatal	212
— felhasználás	175
— kiskereskedelmi forgalom	181, 184
— kivitel	216
— termelés	8, 100

Építőipar	119–129
— aktív keresők	2, 50
— állóeszköz-fenntartás	81
— anyagfelhasználás	64, 175–176, 178
— átlagbér, átlagkereset	54
— befejezetlen beruházások	81
— beruházások	71–72, 74, 76
— energiafelhasználás	171–172
— foglalkoztatottak	54, 119, 121, 311
— jövedelem elosztás	65–66
— munkaerőforgalom	53
— szervezetek	119
— termelés indexe	57–63
Építőiparba nem tartozó szervezetek	
— lakásépítés	122
— építőipari tevékenység	120, 121, 129
Építőipari gépberuházások	73
Érettségi	20, 260
Értelmiségi háztartások	372, 373, 375, 378
Értéksökkenés állománya	69
Értéksökkenési leírás (tárgyévi)	56, 62, 63, 65
— belkereskedelem	195
— ipar	111
— kivitelező építőipar	129
— közlekedés	166
— mezőgazdaság	133
Értékesítés — mezőgazdaság	133
Értékesítés termelő ágazatoknak — ipar	97
Értékesítési árindexek — ipar	86, 110
Ételmérgezések	246

F

Fajlagos energia — felhasználás	114
Fakitermelés	147
Fakultatív nyelvoktatás	267
Faburkoló csempe	
— felhasználás	175
— kiskereskedelmi ár	189
— termelés	100
Felhalmozás	3, 56–59
Felhalmozási juttatás — lakosságnak	227
Felhalmozott eszközök	67
Felsőfokú oktatás	261, 263–265, 321
Fenyőfűrészáru	
— behozatal	213
— behozatali árindex	221
— felhasználás	178
— kiskereskedelmi forgalom	184
— termelés	103
Ferihegyi repülőtér forgalma	164
Fertőző megbetegedések	246
Férfiöltöny	
— kiskereskedelmi forgalom, ár	183, 188
— kivitel	218
— termelés	103
Fiatalkorú elítéltek	288, 292, 293
Filmgyártás	282
Filmkülforgalom	281

Fizetési mérleg	366
Fizetendőglátás	201, 202, 316
Fizikai foglalkozásúak	50–52, 55
— belkereskedelem	193
— ipar	85, 89, 91, 105–108, 116
— kivitelező építőipar	127
— megyék szerint	311
— posta és távközlés	167
Fogamzásgátlás	42
Foglalkozási balesetek	296–298
Foglalkoztatottak	54, 311, 341, 342
— állami gazdaságok, kombinátok	146, 313
— erdőgazdálkodás	147
— ipar	83, 85, 89, 91, 93, 95, 116
— kiskereskedelem	192–193
— közlekedés	152, 166
— kutató-fejlesztő helyeken	269–271
— megyei adatok	311
— mezőgazdasági tsz-ek	146, 313
— népgazdasági ágak	54
— posta és távközlés	167
— számítástechnika	273, 275
Foglalkoztatott nyugdíjasok	55
— belkereskedelem	193
— ipar	108
— kivitelező építőipar	127
— közlekedés	166
— posta és távközlés	167
Fogorvosok	239
Fogyasztási iparcikkek	
— behozatal	207–209, 211, 214, 215
— behozatali árindex	222
— kivitel	207–209, 211, 217, 218
— kiviteli árindex	223–224
Fogyasztási szolgáltatások	302–304, 317
Fogyasztási szolgáltatások díja	304
Fogyasztás	
— közösségi	57
— lakossági	57, 226–230
Fogyasztói árindexek	225, 230–231, 345
Fogyatékos gyermekek oktatása	257
Folyó termelőfelhasználás	56, 57, 133
Folyóiratok	280
Folyószabályozás	149
Forgóeszközhitel	324
Forint betétek	325
Foszfát	
— behozatal	212
— behozatali árindex	221
Főfoglalkozású kisiparos	304–306
Földgáz	
— behozatal	212
— behozatali árindex	221
— csővezetékes szállítás	164
— felhasználás	170, 172–174
— termelés	8, 100, 170, 348
— világgpiaci árindex	365
Földjáraadék	227
Földterület	26, 131, 313
Fővárosok népessége	335–337
Főzélékkonzerv	
— behozatal	215
— kivitel	219

— kiviteli árindex	224
— termelés	104
Fuvardíj bevétel	
— közúti	159
— légi	163
— vasúti	154
— vízi	162
Fürdők	150
Fűtés, háztartási energia	
— fogyasztói árindex	231
— lakossági fogyasztás	228
Fűtőolaj	
— behozatal	212
— behozatali árindex	221
— felhasználás	170, 172–174
— termelés	102, 170

G

Gabonaarató-cséplőgép	
— állomány	142
— behozatal	214
Gabonafélék	
— behozatal	210
— kivitel	210
— mérleg	135
— termés	12, 134–136, 354
— termésátlag	135, 354
Gátak, víziépítmények értéke	150
Gáz és tüzelőolaj	
— felhasználás	170, 172, 173
— termelés	170
Gazdálkodási mutatók — belkereskedelem	195
Gazdasági-műszaki mutatók	
— közlekedés	165
Gázellátás	252
Gázfogyasztás (vezetékes)	318
Gázolaj	
— behozatal	212
— behozatali árindex	221
— felhasználás	173
— kiviteli árindex	223
— termelés	102
GDP (lásd bruttó hazai termék)	
Gépállomány iparban	
— átlagos életkor	115
— műszaki színvonal	115
Gépek, berendezések és járművek értéke	68, 69
— belkereskedelem	194
— közlekedés	166
— mezőgazdaság	130
— posta és távközlés	167
Gépek, berendezések — kivitelező építőipar	128
Gépesítés — mezőgazdaság	142
Gépipari termékek	
— behozatal	209–211, 214
— behozatali árindex	222
— kereskedelmi forgalom	181, 183–184
— kivitel	209–211, 217, 223
— termelés	8, 101, 102
Gépjárműállomány	157

— gyártási év szerint	27
Gépjárműbiztosítás	329
Gépkocsi abroncsköpeny	
— behozatal	213, 214
— kiskereskedelmi forgalom	184
— kivitel	216
— termelés	102
Gép- és gyorsíró iskolák	259
Gyapjúfonal	
— behozatal	213
— termelés	103
Gyapjúszövet	
— behozatal	215
— kiskereskedelmi forgalom, ár	180, 182, 187
— kivitel	218
— kiviteli árindex	224
— termelés	9, 103
Gyapjú	
— ár	144
— behozatal	213
— felhasználás	178
— felvásárlás	143
— hozam	140
— termelés	13, 139
— világpiaci árindex	365
Gyapot	
— behozatal	213
— behozatali árindex	221
— világpiaci árindex	365
Gyepgazdálkodás	136
Gyermekgondozási segély és díj	49, 227, 237
Gyermekgondozási táppénz	247
Gyermekgondozónő	241
Gyermekorvosi körzetek	240
Gyermekorvosok	240
Gyógyfürdő	150
Gyógykezelési esetek	240
Gyógyszereszek	241
Gyógy- és ásványvíz	149
Gyümölcskonzerv	
— behozatal	215
— kivitel	219
— kiviteli árindex	224
— termelés	104, 141
Gyümölcs	
— ár, árindex	144–145
— felvásárlás	143
— kivitel	219
— kiviteli árindex	224
— lakossági fogyasztás	229, 368
— mérleg	135
— piaci felhozatal	185
— termés	12, 134–135, 137, 314
— termésátlag	135

H

Hajadon	31
Hajóállomány	162
Hajózható víziutak	162

Hal			
— behozatal	211		
— kivitel	211, 219		
— lakossági fogyasztás	368		
— termelés	139, 141		
Halálbüntetés	290, 292		
Halálos foglalkozási balesetek	296, 297		
Halálozások	1, 43–48, 310, 338, 340		
Halászat	141		
Hallgatók — felsőfokú oktatásban	20, 261, 262–266		
Hanglemezforgalom	284		
Hangversenyek	284		
Harisnya, zokni, harisnyanadrág			
— behozatal	215		
— kiskereskedelmi forgalom	181, 183, 188		
— kivitel	218		
— termelés	104		
Határállomások gépjárműforgalma	161		
Hatóságilag szabályozott árak	186		
Hazai anyagfelhasználás	62–64		
Hazai termelés	56–66		
Házas	31		
Házasságkötések	36, 37, 338		
Házi gondozás	238		
Háztartások	35		
— jövedelme	372–378		
Helyi személyszállítás (közhasználatú)	14, 151, 152		
Helyi érdekű vasút	152		
Hengerelt acél			
— behozatal	212		
— felhasználás	176		
— kivitel	216		
— kiviteli árindex	223		
— termelés	101		
Heveny fertőző megbetegedések	246		
Hévíz	149, 150		
Hidegen húzott acélhuzal			
— behozatal	212		
— felhasználás	176		
— kivitel	216		
— termelés	101		
Hírlapterjesztés	167		
Hitelállomány			
— lakossági	325		
— vállalatok, szövetkezetek	324		
Hitelforgalom — lakossági	227		
Horgászok	308		
Hosszúlejáratú hitelek			
— lakossági	325		
Hozzáadott érték (lásd bruttó hazai termék)			
Hőerőművek	174		
Hőmérséklet	332		
Hulladék			
— ártalmatlanítás	254		
— felhasználás	178		
Hús			
— behozatal	215		
— kiskereskedelmi forgalom, ár	180, 182, 187		
— kivitel	218		
— kiviteli árindex	224		
— lakossági fogyasztás	229, 368		
— mérleg	140		
— termelés	104, 139–141, 359		
— világi piaci árindex	365		
Húskonzerv			
— kivitel	219		
— kiviteli árindex	224		
— termelés	104		
Húzott síkűveg			
— felhasználás	175		
— kivitel	216		
— termelés	100		
Hűtőszekrény (háztartási villamos)			
— behozatal	214		
— kivitel	217		
— kiviteli árindex	224		
— kiskereskedelmi forgalom, ár	181, 183, 188		
— termelés	101		
I			
Idegbeteg	243		
Idegforgalom	16, 196–203		
Időjárás adatok	332–334		
Idősek klubja	238		
Időszaki sajtótermékek	21, 280		
Ifjúsági és gyermekirodalom	276, 279		
Ifjúsági munkaerőforrás	52		
Igazságszolgáltatás	288–295		
Illetékek	227		
Import anyagfelhasználás	62–64		
Import áruk — kiskereskedelmi forgalom	185		
Import (lásd behozatal)			
Inaktív háztartások — fogyasztói árindex	231		
— jövedelem	372–376, 378		
Influenza	247, 248		
Ingtatlankezelés	252		
Ingtatlanok	68, 69		
— belkereskedelem	194		
— kivitelező építőipar	128		
— közlekedés	166		
— mezőgazdaság	130		
— posta és távközlés	167		
Ingázók	23		
Ipar	83–118		
— ágazati szerkezet	25, 87, 116, 118		
— állóeszközállomány	83, 88, 90, 116, 312		
— anyagfelhasználás	64, 175–178		
— árindexek	86		
— beruházások	25, 71, 72, 74, 75		
— bérek, keresetek	54, 108, 116		
— energiafelhasználás	171–174		
— építőipari tevékenység	120, 129		
— értékesítés	96–97		
— értékesítés indexe	86, 93, 95, 98, 99		
— foglalkoztatottak	5, 7, 54, 55, 83, 85, 89, 91, 93, 95, 108, 116, 118, 311, 312		
— hajtóerő	83		
— jövedelem elosztás	65–66		
— megyék szerint	312		
— nagyságcsoportok szerint	105–107		
— szakmai mutatószámok	113		
— szervezetek	83, 88, 90		

— szövetkezetek . . .	83–85, 90–95, 105–107, 111, 116
— termelékenység	5, 85, 93, 95, 312
— termelés értéke . . .	57–63, 84, 88, 90, 105, 106, 116
— termelés indexe . . .	5, 59, 84, 92, 94, 117, 118, 312, 346
— túlóra	108
— üzembe helyezett beruházások	74–75
— vállalatok	83–85, 90–95, 105–107, 111
— villamosenergia felhasználás	88, 90, 312
lparcikkék — termelés	8, 9, 100–104
lpari építmények — beruházás	73
lpari tevékenység — iparon kívüli népgazdasági ágakban	84, 114, 131, 132
lpari víz	148
lpartelep	83, 88, 90, 107
lskolai oktatásban részesülők	266
lskolai könyvtárak	279
lttas járművezetés	289, 290, 293
lvóvíz	148
lzzólámpa	
— kiskereskedelmi forgalom, ár	184, 189
— kivitel	217
— termelés	102

J

Játékfilmek	281, 282
Játszóterek	253
Jogerősen elítéltek	288, 290, 292–294
Jövedelem — lakossági	226
Jövedelemarányok	231
Juh — állomány	13, 138

K

Kakaó	
— behozatal	215
— behozatali árindex	222
— kiskereskedelmi forgalom	182
— lakossági fogyasztás	229
Kályha	
— kiskereskedelmi forgalom	184
— termelés	101
Kamat	227
Kamat jóváírás	325
Kamatláb	326
Kárkifizetések	329
Kávésző	
— behozatal	215
— behozatali árindex	222
— kiskereskedelmi forgalom, ár	182, 187
— lakossági fogyasztás	229
— termelés	104
— világszerte árindex	365
Kempingek	201, 202, 316
Kenyér	
— kiskereskedelmi forgalom, ár	180, 182, 187
— termelés	104

Kereskedelem	
— aktív keresők	2, 51
— állóeszköz fenntartás	81
— anyagfelhasználás	64
— befejezetlen beruházások	81
— beruházások	71, 72, 77
— építési—szerelési tevékenység	129
— foglalkoztatottak	311
Kereskedelmi szálláshelyek	201, 208, 316
Kerékpár	
— behozatal	214
— kiskereskedelmi forgalom, ár	181, 184, 188
— termelés	101
Kénsav — termelés	9, 102, 349
Képesítést nyújtó tanfolyamok	268
Készletek	67, 69, 194
Készletfelhalmozás	57, 58, 63
Késztermékek	69, 194
Kiállítások	285, 323
Kincstárjegyek	326, 328
Kisárutertermelő háztartások	372, 373, 375, 378
Kisiparosok	83, 119, 120, 159, 302, 304–306, 317
Kiskereskedelmi árak	187–189
Kiskereskedelmi forgalom	
— árindex	180, 181
— áru (fő)csoportok	27, 179–198
— értékindex	180, 181
— fizetési módok	185
— megyék szerint	316
— volumenindex	16, 179–181
Kistermelők	
— állatállomány	138
— földterület	131
— gazdaságok száma	130
— termelés	131, 134, 137
Kivitel	
— árindex	220, 223, 224, 363, 364
— áruk	216–219
— áru (fő)csoportok	27, 207–211
— devizacsoportok	205, 207, 208
— értéke	56, 63, 204–207, 209–211, 216–219, 362
— értékindex	15
— országcsoportok	15, 27, 204, 207, 208
— országok	27, 206, 362
— volumenindex	204, 205, 208, 362
Kivitelező építőipar	
— állóeszközállomány	128
— árindex	126
— átadott új építmények	126
— beruházási munkák	125
— építményfőcsoportok	122
— fenntartási munkák	125
— foglalkoztatottak	10, 119, 121, 124, 127
— gépesítés	128
— jövedelem elosztás	129
— lakásépítés	122
— nagyságcsoportok szerint	125
— szakágazatok	124
— szakmai mutatószámok	128
— szervezetek	119, 125
— teljesített munkanap	127
— termelékenység	10, 121, 124
— termelés értéke	120, 121, 124, 125

— termelés indexe	10, 121, 124
— túlóra	127
Koca — állomány	315
Kohászati termékek	
— behozatal	209, 210, 212
— behozatali árindex	221
— felhasználás	176, 177
— kivitel	209, 210, 216
— kiviteli árindex	223
— termelés	101
Koksz	
— behozatal	212
— behozatali árindex	221
— felhasználás	170, 172, 173
— kiskereskedelmi forgalom, ár	184, 189
— termelés	102, 170
Koraszülöttek	41
Kórházak	241
Kórházi ágyak	19, 242, 319
Kórházi betegforgalom	241
Kölcsönzött könyvek	279
Könnyűipari termékek	
— felhasználás	178
— termelés	103, 104
Könyvforgalom	279
Könyvkészletek	279
Könyvkiadás	21, 276, 277
Könyvtárak	21, 279, 322
Kőolaj	
— behozatal	212
— behozatali árindex	221
— csővezetékes szállítás	164
— felhasználás	170, 171
— termelés	8, 100, 170, 348
— világszerte árindex	365
Környezetstatisztika	253, 254
Környezetvédelmi beruházások	254
Körzeti gyermekgyógyászok	319
Körzeti orvosok	240, 319
Körzeti védőnők	244
Kötött alsóruházat — kiskereskedelmi forgalom, ár	181, 183
Kötött felsőruházat	
— behozatal	215
— kiskereskedelmi forgalom, ár	181, 183
— kivitel	218
— termelés	9, 104
Kötvény	
— közületi	326
— lakossági	326
Közcélu erőművek	174
Közcsatornahálózat	318
Közcsatornahálózatba bekapcsolt lakások	252
Középlejáratú hitelek	324
Középfokú szakiskolák	259
Középfokú szakiskolák	332
Középfokú szakiskolák, tanulók	260, 321
Közhasználatú közlekedés	
— alágazatok	152
— üzemanyag felhasználás	173
Közúti — áruszállítás	151, 153, 159
Közhasználatú szállítás	

— áru	14, 151, 153, 154, 159, 162—164
— személy	14, 151, 152, 156, 159, 160, 163
Közlekedés	14, 61, 151—166
— aktív keresők	50
— állóeszközfenntartás	81
— átlagbér, átlagkereset	54
— befejezetlen beruházások	81
— beruházások	71, 72, 74, 76
— építőipari tevékenység	120, 129
— foglalkoztatottak	54
— jövedelem elosztás	65—66
— munkaerőforgalom	53
Közlekedési bűncselekmények	289, 290, 293, 294
Közlekedési menetdíj	
— helyi közlekedés	160
— távolsági autóbusz	159
— vasút	155
Közlekedés, posta és távközlés	
— aktív keresők	2
— anyagfelhasználás	64, 175—177
— energiafelhasználás	171, 172
— foglalkoztatottak	311
— termelés	57, 58, 60, 62, 63
Közműellátás	252, 318
Közművelődés	28, 276—287
Közművelődési könyvtárak	21, 279, 322
Közműves vízellátás	148
Közösségi fogyasztás	57
Községek	32, 309
— bölcsődék	320
— közműellátás	318
— lakásállomány	249, 317
— lakásépítés	317
— orvosok	319
— óvodák	320
— lakossági jövedelemfelvétel	372, 376
— mozi	281
— népesség	33
Közúthálózat	156, 315, 361
Közúti dízel járműmotor	
— behozatal	214
— kivitel	217
— kiviteli árindex	223
— termelés	101
Közúti közlekedési balesetek	298—300
— a hét napjai és órái szerint	300
— áldozatok	300
— előidéző ok	299
— meghalt személyek	298
— megsérült személyek	298
— okozói	299
Közúti közlekedés	
— üzemanyagfelhasználás	173
Közületeknél felszerelt távbeszélő állomás	169
Közüzemi víztermelés	148
Közvédelmi bűncselekmények	288, 289, 294
Közvetett adók	65, 111, 129
Közvetett támogatások	65, 111, 129
Közvetlen jövedelem	65, 111, 129, 195
Kukorica	
— ár	144
— behozatal	215
— felvásárlás	143

— kivitel	219
— kiviteli árindex	224
— mérleg	135
— termés	12, 134–136, 314, 356
— termésátlag	135–136, 314, 356
— vetésterület	136, 314
— világgpiaci árindex	365
Kulturális kiadások (kötségvetésből)	287
Külföldi túristák	16, 196–198
Külföldi hallgatók	261
Külföldi utazás — tudományos céllal	269
Külföldön dolgozó magyarok	49
Külföldön tanuló magyarok	261
Külföldre utazó magyar túristák	16, 196, 198
Külföldre utazó magyarok	16, 196, 197, 199
Külkereskedelem	
— árindex	220–224
— áruk	212–219
— áru(fő)csoportok	207–211
— átlagbér, átlagkereset	54
— befejezetlen beruházások	81
— beruházások	74, 76
— devizacsoportok	205, 207
— egyenleg	205
— foglalkoztatottak	54
— forgalom	15
— fuvarfizetések egyenlege	205
— jövedelem elosztás	65, 66
— országcsoportok	207
— országok	206
— volumenindex	204, 205, 208, 362

L

Lakás	
— állomány	249, 317
— építés	10, 250, 317
— felszereltség	28, 249
— igénylések	251
— kiutalások	251
— közművesítés	249, 252
— megszűnés	251
— szobaszám	28, 249
Lakásbérlemények	252
Lakásépítés	10, 122, 369
Lakásépítési költség	123
Lakásfelhalmozás	226
Lakáson felszerelt távbeszélő állomás	169
Lakbér	252
— fogyasztói árindex	230
Lakóhelyváltoztatások	34, 35
Lakónépesség	309
Lakossági	
— anyagfelhasználás	175, 177, 178
— energiafelhasználás	171, 172
— fogyasztás	17, 28, 57, 226–230, 344
— házilagos építkezés	120
— hitelállomány	325
— hitelek	324–325

— jövedelem	17, 28, 225–227
— jövedelem—felvétel	372–378
— kötvények	326
— pénzforgalmi mérleg	227
Lemezájtszó	
— behozatal	214
— kiskereskedelmi forgalom, ár	184
Levegőszennyezettség	253
Levelező tagozaton tanulók	257
Légi közlekedés	163
— üzemanyagfelhasználás	173
Légi útvonalak	163
Létminimum	231
Licenc, know—how	112–113
Liszt	
— kiskereskedelmi forgalom, ár	180, 182, 187
— lakossági fogyasztás	18, 229
— termelés	104
Lombos fűrészáru	
— behozatal	213
— felhasználás	178
— kivitel	216
— termelés	103

M

Magánérvs lakásépítés	250
Magánépítkezések	121–122
Magánkereskedők	179, 191
Magánkisipar	84
Magánvádas bűncselekmények	288, 294
Magnetofon	
— behozatal	214
— kiskereskedelmi forgalom, ár	184
— kivitel	217
— termelés	101
Magyarországra érkező külföldi túristák	16, 196, 198
Magyarországra érkező külföldiek	16, 196, 197, 199
Magzati halálozás	42
Magzati veszteség	42
Megszűnt házasságok	38
Megyei adatok	309–323
Megyék területe	309
Menetdíj bevétel	
— helyi közlekedés	160
— légi közlekedés	163
— távolsági autóbusz közlekedés	159
— vasúti közlekedés	155
Mentőállomások	242
Mentőgépkocsik	242
Mentőszolgálat	242
Menzán étkezők	260, 261
Metró és földalatti közlekedés	152, 160
Mezőgazdaság	130–146
— aktív keresők	50, 130
— állatállomány	138
— állóeszközállomány	130
— anyagfelhasználás	64
— árak, árindexek	144–145
— átlagbér, átlagkereset	54
— energiafelhasználás	173

	Oldal
— értékesítés (felvásárlás)	11, 133, 143
— foglalkoztatottak	54
— földterület	131
— gépesítés	11, 142
— jövedelemelosztás	65–66
— öntözés, talajjavítás	143
— szervezetek	130
— termelés értéke	131, 133, 134
— termelés indexe	11, 132, 353
— trágyázás	11, 142
Mezőgazdasági szövetkezeti nyugdíj, járadék	234, 235
Mezőgazdasági terület	131, 313
Mezőgazdasági tsz—ek közös gazdaságai	
— állatállomány	138
— bérek, keresetek	146
— foglalkoztatottak	146
— földterület	131
— gépesítés	142
— ledolgozott munkaidő	146
— öntözés	143
— szervezetek száma	130
— termelékenység	146
— termelés	131, 134, 136, 137, 146
— meggyék szerint	313
Mész	
— felhasználás	175
— kiskereskedelmi forgalom, ár	184
— termelés	100
Méz	
— felvásárlás	143
— kivitel	219
— termelés	139
Mini—mikroszámítógép (kis—komputer)	102
Mosógép (háztartási villamos)	
— behozatal	214
— kiskereskedelmi forgalom, ár	183, 188
— kivitel	217
— termelés	101
Motorkerékpár	
— állomány	157, 315
— behozatal	214
— javítás	302, 303
— kiskereskedelmi forgalom, ár	181, 184, 188
Mozik, mozilátogatások	21, 28, 281, 322
Munkaerőforgalom	53
Munkajövedelem	62–63, 65, 225–227
Munkanélküliség	343
Munkás háztartások	372, 373, 375, 378
Munkás — alkalmazotti nyugdíj	234
Munkavállalási korú népesség	49
Múzeumok, múzeumlátogatások	21, 28, 285, 323
Műanyagok	
— behozatal	213
— behozatali árindex	221
— kivitel	216
— kiviteli árindex	223
— termelés	9, 102, 351
Műsoridő — rádió, televízió	286, 287
Műszaki foglalkozás — ipar	50–51, 89, 91, 108
Műtrágya	
— behozatal	210, 213
— behozatali árindex	221
— felhasználás	142, 360

	Oldal
— kivitel	210, 216
— kiviteli árindex	223
— termelés	9, 102, 350
Művelés alól kivett terület	131, 313
Művelődési otthonok	285, 323

N

Nagyberuházások	78
Nagyüzemi paraszti háztartások	372, 373, 375, 378
Napilapok	280
Napközisek	256
Napraforgómag, olaj	
— kivitel	219
— termés, termésátlag	134
— termelés	104
Napsütéses órák	334
Nedvességtartalom	333
Nem anyagi ágak	
— aktív keresők	51
— állóeszköz-fenntartás	81
— anyagfelhasználás	64
— átlagbér, átlagkereset	54
— befejezetlen beruházások	81
— beruházások	71–72
— foglalkoztatottak	54
— jövedelem elosztás	65–66
Nemi betegek	244
Nemzeti jövedelem	3, 56, 58–59, 343
Nemzeti parkok	254
Nemzeti vagyon	67
Nemzetiségi nyelvoktatás	266
Nemzetközi adatok	335–371
Nemzetközi gépjárműforgalom	161
Nemzetközi hajóforgalom	163
Nemzetközi idegenforgalom	
— bevételek, kiadások	200
— havonként	197
— közlekedés módja szerint	199
— országcsoportok	196
— országok	197, 199
Nemzetközi munkaerő-kooperáció	49
Nemzetközi termelési kooperáció	112
Nemzetközi turistaforgalom	196–198
Nettó termelés (hazai)	56, 60, 63–64
— mezőgazdaság	132–133
Nevelőotthonok	238
Nevelőszülőknél elhelyezett gyermekek	237
Népesség	1, 29–49
— családi állapot	22, 31
— életkor	30
— gazdasági aktivitás	23, 49
— iskolai végzettség	22, 31, 32
— korcsoportok	22, 29, 30
— nagyságcsoportok	32
— nemenként	29
— országok	335–337

	Oldal
— településtípusok	22
Népi együttesek	284
Népsűrűség	29, 309, 335–337
Női kosztüm, ruha	
— kiskereskedelmi forgalom, ár	183
— kivitel	218
— termelés	104
Nőtlen	31
Növénytermelés és kertészet	11, 131–137
Növényvédőszer	
— behozatal	213
— kivitel	216
— kiviteli árindex	223
— termelés	102

NY

Nyári olimpiai játékok	308
Nyelvoktatás	266, 267
Nyereségrészesedés	65, 66, 111
Nyereség-biztosító intézetek	328
Nyersbőr (marha és juh)	
— behozatal	213
— behozatali árindex	221
— felhasználás (marha)	178
— termelés	103
Nyersfoszfát	
— behozatal	212
— behozatali árindex	221
Nyersvas	
— behozatal	212
— behozatali árindex	221
— felhasználás	176
— termelés	101
Nyilvános távbeszélő állomás	169
Nyugdíjak	227, 234
Nyugdíjak vásárlóértéke	231
Nyugdíjas kisiparos	159, 304–306
Nyugdíjasok	19, 49, 234, 235
— nemenként	234, 235
— nyugdíj nagysága szerint	235
Nyugdíjbiztosítás	329
Nyugdíjjárlék	227
Nyugdíjkorhatáron felüli népesség	49

O

Oklevelet szerzett hallgatók	20, 263–265
Oktatás	28, 255–268
Oktatási juttatás	226
Oktatási kiadás (költségvetésből)	268
Olajos magvak	
— behozatal	209
— behozatali árindex	222
— kivitel	209, 219

Oldal

— kiviteli árindex	224
— termés	12, 134
Országok területe	335–337
Orvosi körzetek	240
Orvosok	19, 239, 240, 241, 319, 369
Óvodák, óvodások	20, 255, 266, 320

Ö

Önállók	50–51
Öngyilkosok	43
Öntözés	148
Öntözött terület	143
Öregségi nyugdíj	234, 235
Örökbe fogadott gyermekek	237
Összes kibocsátás (lásd Bruttó termelés)	
Ösztöndíj, ösztöndíjas	227, 260, 261
Özvegyek	31
Özvegyi ellátás	234
Özvegyi nyugdíj	235

P

Pálinka (égetett szeszesital)	
— behozatal	215
— kiskereskedelmi forgalom, ár	182, 187
— kivitel	219
— termelés	104
Pamutfonal	
— behozatal	213
— behozatali árindex	222
— felhasználás	178
— termelés	103
Pamutszövet	
— behozatal	215
— kiskereskedelmi forgalom, ár	182, 187
— kivitel	218
— kiviteli árindex	224
— termelés	9, 103
Papír	
— behozatal	213
— behozatali árindex	222
— felhasználás	178
— kivitel	216
— kiviteli árindex	223
— termelés	9, 103
Parkok	253
Pedagógusok	
— általános iskolákban	255
— felsőfokú oktatásban	261
— középiskolákban	260
— szakmunkásképzésben	258
— óvodában	255
Petróleum	
— behozatali árindex	221
— felhasználás	172, 173
— kiviteli árindex	223

Pénzbeni társadalmi jövedelem	226, 227
Pénzforgalmi mérleg — lakossági	227
Pénzintézetek	324, 327
Pénzjövedelem — lakossági	225—227
Pénzmegtakarítás — lakossági	226, 227
Pénzmennyiség	324
Pénzügyi adatok	324—331
Piaci felhozatal	185
Polgári perek	295
Porszívógép	
— behozatal	214
— kiskereskedelmi forgalom, ár	183
Portáldaru	
— kivitel	217
— kiviteli árindex	222
— termelés	101
Posta és távközlés	167—169
— aktív keresők	50
— állóeszköz fenntartás	81
— átlagbér, átlagkereset	54
— befejezetlen beruházások	81
— beruházások	71, 72
— építőipari tevékenység	120, 129
— foglalkoztatottak	54
— jövedelem elosztás	65, 66
Postahivatalok	168
Postai küldemények	167
Propán-bután gáz	
— felhasználás	172
— kiskereskedelmi forgalom, ár	184
— lakossági fogyasztás	172, 230

R

Rádió	286
— adók	286
— behozatal	214
— kiskereskedelmi forgalom, ár	184, 189
— műsorok, műsoridő	286, 287
— termelés	101
Reálbér — index	17, 225
Reáljövedelem — index	17, 225, 344
Rendelőrák	240
Rendszeres nevelési segélyben részesülő állami gondozottak	237
Reprodukciós együtthatók	39
Repülőgépállomány	163
Révátkelőhelyek	162
Réz	
— behozatal	212
— behozatali árindex	221
— felhasználás	176
Rizs	
— behozatal	215
— kiskereskedelmi forgalom, ár	182, 187
— termés	134, 136, 355
— termésátlag	135, 355
Rokkantsági nyugdíj	234, 235
Rozs	
— termés	134, 136

— termésátlag	135
Rövid lejáratú hitelek	324
Ruházati cikkek	
— behozatal	215
— kiskereskedelmi forgalom	179—183, 185, 192
— kivitel	218
— kiviteli árindex	223
Ruházkodási cikkek	
— fogyasztói árindex	231
— lakossági fogyasztás	228

S

Saját jogú nyugdíj	234, 235
Sajáttermelésű személyi fogyasztás	133, 143
Sajt	
— kiskereskedelmi forgalom, ár	182, 187
— kivitel	219
— termelés	104
— világgiazi árindex	365
Sajtótermékek	21, 280
Segédmunkások	50, 51, 89, 91
Segítő családtagok	50, 51
Selyemszövet	
— behozatal	215
— behozatali árindex	221
— kiskereskedelmi forgalom, ár	180, 182, 187
— kivitel	218
— termelés	103
Sertés — állomány	13, 138—139, 315, 358
Sör	
— behozatal	215
— behozatali árindex	222
— kiskereskedelmi forgalom, ár	182, 187
— lakossági fogyasztás	229
— termelés	9, 104, 352
Speciális tantervű oktatásban részesülők	260
Spontán vetélés	42
Sport	307, 308
Sportegyesületek, sportkörök	307
Sportlétesítmények	308
Sportszakosztályok	307
Strandfürdő	150

SZ

Szabad árak	186
Szabadalmak	272
Szabadságvesztésre ítélték	292, 293
Szabálysértések	295
Szakdiplomát szereztek	262
Szakmai mutatószámok	
— belkereskedelem	195
— ipar	113
— kivitelező építőipar	128
— közlekedés	165
Szaktanásképzés	258, 321

Társadalmilag indokolt szükségletek minimuma . . .	231	Területi bölcsődék	245
Társadalombiztosítás	330	Tervező-kutató-, és beruházási vállalatok	119, 120, 129
Társadalombiztosítási járulék		Tetőfedő cserép	
— belkereskedelem	195	— felhasználás	175
— ipar	111	— kiskereskedelmi forgalom, ár	184, 189
— kivitelező építőipar	129	— termelés	100
— közlekedés	166	Tégla	
Tartós fogyasztási cikkek		— felhasználás	175
— állomány	28	— kiskereskedelmi forgalom, ár	184, 189
— kiskereskedelmi forgalom, ár	181	— termelés	100
Tartósan lekötött betétek	324	Térképkiadás	276
Távadatfeldolgozási hálózatok	275	Timföld	
Távadatfeldolgozó berendezések	274	— felhasználás	177
Távbeszélő		— kivitel	216
— állomások	14, 169, 315, 367	— kiviteli árindex	223
— központok	168	— termelés	101
Távfűtés	252	Tiszta jövedelem	62, 63
Távközlés	168, 169	Tisztasági fürdő	150
Távolsági autóbussz közlekedés	152, 159	TIT tagok	285
Távolsági személyszállítás (közhasználatú)	14, 151	Tojás	
Taxi	152	— ár	144
Tea		— felvásárlás	143
— behozatal	215	— hozam	140
— kiskereskedelmi forgalom, ár	182, 187	— kiskereskedelmi forgalom, ár	180, 182, 187
— lakossági fogyasztás	229	— kivitel	219
Tehergépkocsi		— lakossági fogyasztás	18, 229, 368
— állomány	142, 147, 157, 315	— termelés	13, 139
— behozatal	214	— világgpiaci árindex	365
— behozatali árindex	222	Toll — kivitel	216
Teherszállítás	302, 303	Tőszabályozás	149
Tehén — állomány	315	Továbbképző tanfolyamok	268
Tej		Továbbtanulók	256, 261
— ár	144	Többes (iker) születések	41
— felvásárlás	143	Tömegközlekedés — fogyasztói árindex	230
— hozam	140, 359	Traktor	
— kiskereskedelmi forgalom, ár	180, 182	— állomány	142, 147, 360
— lakossági fogyasztás	18, 229, 368	— behozatal	214
— termelés	13, 104, 139, 141, 359	— sűrűség	360
Telefonbeszélgetések	169	— termelés	101
Telefonhálózat	168	Tudományok doktora	272
Települések	309	Tudományok kandidátusa	272
Települések ivóvízellátása	149	Tudományos célú külföldi utazás	269
Települési hulladék	254	Tudományos képzésben résztvevők	272
Televízió		Tudományos ismeretterjesztés	285
— adók	286	Tudományos kutatás	269–272
— behozatal	214	Tudományos kutatók	269–271
— előfizetők	21, 286, 323, 367	Tudományos kutatók — életkor szerint	272
— kiskereskedelmi forgalom, ár	184, 189	Túlóra	108, 127
— kivitel	217	Tüdőbetegek	243
— kiviteli árindex	224	Tüdőszűrő vizsgálatok	243
— műsoridő, műsorok	286, 287	Tüzelőolaj	
— termelés	8, 101	— felhasználás	170, 172, 173
Telex előfizetők	169	— kiskereskedelmi forgalom, ár	184, 189
Teljes munkaidőben foglalkoztatottak	55, 166, 193	— lakossági felhasználás	230
Teljes termékenység	39	— termelés	102
Teljesített órák	108	Tüzesetek	301
Terhesanya gondozás	244	Tűzifa	
Terhességmegszakítás	42	— felhasználás	172, 173, 230
Termékadók	65	— termelés	147, 170
Terméksoros index — ipar	84, 312	Tűzkár	301
Természetbeni társadalmi jövedelem	225, 226, 378		
Természetes szaporodás, (fogyás)	1, 310, 338		
Termőterület	131, 313		

U

Új lakások	123
Új lakóépületek	123
Újítások	272
Újraházasulók	37
Újságnyomópapír — termelés	351
Úszódarú — kivitel	217

Ü

Üdítő — termelés	104
Üzemanyagfelhasználás	
— közhasználatú közlekedés	165, 173
— lakossági személygépkocsik	158
Üzemanyagöltő állomások	161, 315
Üzembe helyezett beruházások	4, 57, 68, 70, 74–75, 78–80
Üzembe helyezett létesítmények	80
Üzemi bölcsődék	245

V

Vadászok	308
Vadgazdálkodás	141
Vádlottak	288
Vágóállat	
— kivitel	219
— kiviteli árindex	224
— termelés	13, 139
Vagyonmérleg — biztosító intézetek	328–329
Vaj	
— kiskereskedelmi forgalom, ár	180, 182, 187
— kivitel	219
— lakossági fogyasztás	229
— termelés	104
Válások	38, 39, 338
Vállalati betétek	324
Váltó viszontleszámitolás	324
Valutaárfolyamok	370
Valutavásárlás — lakossági	227
Vándormozsi	281
Várható élettartam	42, 339
Városi	
— erdőterület	253
— utak	254
— zöldterület	253
Városkörnyékek	309
Városok	32, 309
Városok népessége	33
Varrógép	
— behozatal	214

— kiskereskedelmi forgalom	184
Vásárolt készletek	69
Vasérc	
— behozatal	212
— felhasználás	176
— termelés	100
Vasúti és vízi közlekedési balesetek	300
Vasúti közlekedés	26, 151–156
— áruszállítás	151, 153–155
— pályaállomány	154
— személyszállítás	152, 155, 156
— üzemanyagfelhasználás	173
Vasútvonalak	361
Vegyes iparcikkek — kiskereskedelmi forgalom	179, 181, 183–186, 192
Vegyipari termékek	
— felhasználás	177
— kiskereskedelmi forgalom	181, 184
Vendégéjszakák	201–203
Vendégforgalom	201–203, 316
Vendéglátóhelyek	179, 191, 316
Vezetékes gáz	
— fogyasztók	252
— lakossági felhasználás	230
Védett területek	254
Védőnő	241
Végső felhasználás	56, 63
Végső fogyasztás	56–57, 59, 63
Világpiaci árindex	365
Villamos energia	
— behozatal	174
— ellátás	252
— felhasználás	172–174
— kivitel	174
— lakossági fogyasztás	172, 230, 318
— mérlegek	174
— termelés	8, 100, 170, 174, 347
Villamos- és trolibusz közlekedés	152, 160
Vízellátás	252
Vízfelhasználás	
— építőipar	148
— fürdők	150
— ipar	148
— kereskedelem	148
— közlekedés, posta és távközlés	148
— közületek	148
— lakosság	148
— mezőgazdaság és erdőgazdálkodás	148
— vízgazdálkodás	148
Vízfogyasztás	318
Vízgazdálkodás	148–150
— aktív keresők	2, 51
— anyagfelhasználás	64, 176
— állóeszközfenntartás	81
— átlagbér, átlagkereset	54
— befejezetlen beruházások	81
— beruházások	71–72, 74
— energiafelhasználás	171, 172
— építési-szerelési tevékenység	129
— foglalkoztatottak	54, 311
— jövedelemelosztás	65, 66
— termelés	57–58, 60–63
Vízi közlekedés	162

	Oldal
Vízierőművi villamos energia	170
Vízvezeték (hálózat)	318
Volumenindexek	
— anyagi fogyasztás	59
— belföldi felhasználás	3, 59
— beruházások	4, 70–72, 74–77
— bruttó hazai termék (GDP)	59, 344
— energiafelhasználás	171
— építőipar termelése	59
— felhalmozás	59
— fogyasztási szolgáltatások	302
— ipar termelése . 5, 59, 84, 92, 94, 117, 118, 312, 346	
— ipar értékesítése	86, 93, 95, 98, 99
— kiskereskedelmi forgalom	16, 179–181
— külkereskedelem	204, 205, 208, 362
— lakossági fogyasztás	228
— mezőgazdasági termelés	11, 132, 353
— nemzeti jövedelem	3, 59, 343

	Oldal
— reálbér	17, 225
— reáljövedelem	17, 225, 344
— végső fogyasztás	59

Z

Zeneoktatás	267
Zöldségfélék — fogyasztás	229, 368
Zöldség	
— ár, árindex	144, 145
— felvásárlás	143
— mérleg	135
— termés	12, 134–137
— termésátlag	135
— vetésterület	136



Statisztikai Kiadó Vállalat
1033 Budapest III., Kaszásdűlő u. 2.
A kiadásért felel: Kecskés József igazgató
Formátum: A/4
Terjedelem: 52 (A/5) iv
Példányszám: 5000
Statisztikai Kiadó Vállalat, Nyomdaüzem – 66-13-12-0517-9
Budapest, 1989

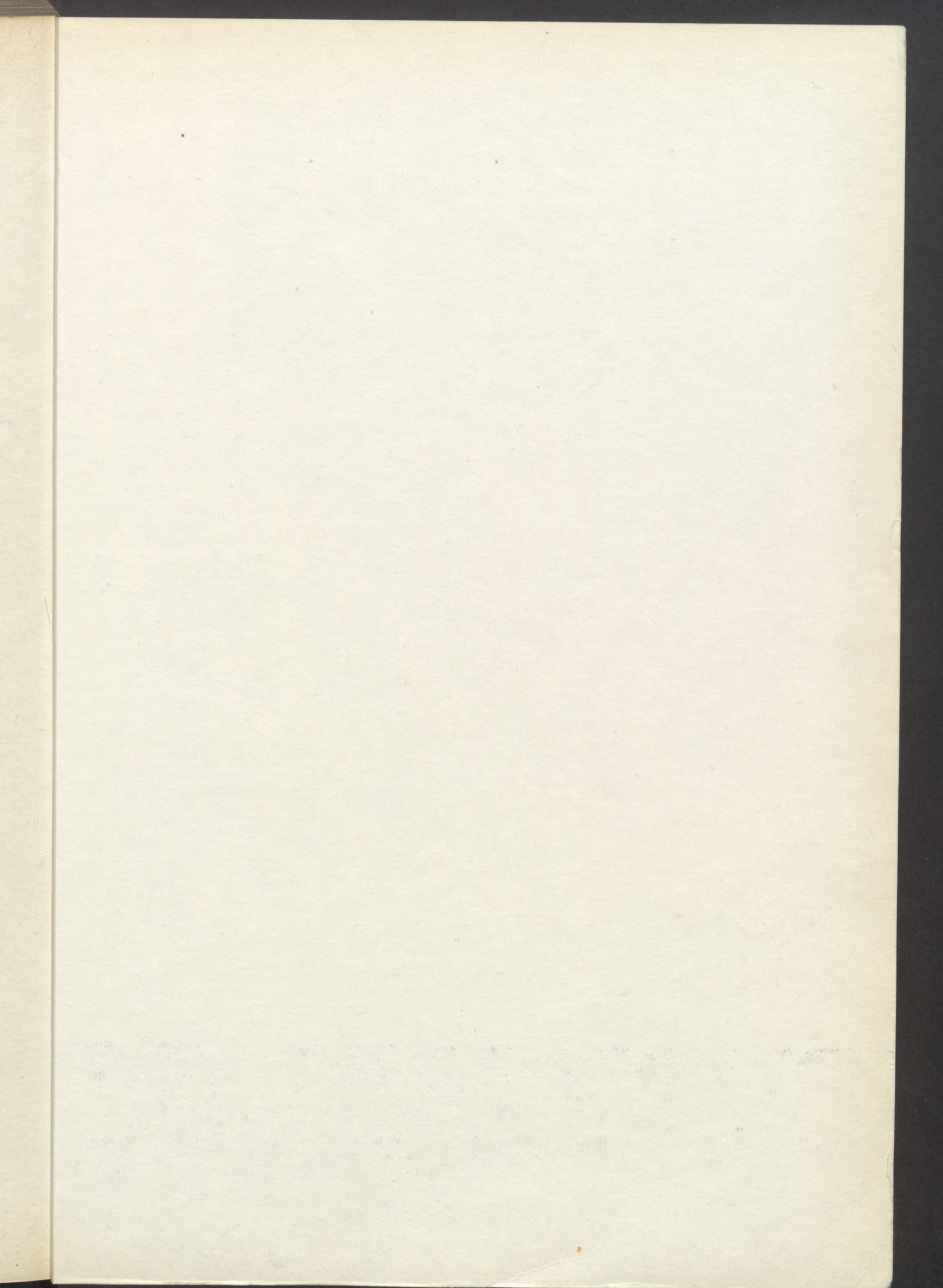

Ára: 330,- Ft



85



9 770073 403008

STATISZTIKAI ÉVKÖNYV, 1988

IA C 1 / 1988