

KÖZPONTI STATISZTIKAI HIVATAL

TACI/1969

STATISZTIKAI
ÉVKÖNYV

1969

BUDAPEST

1970

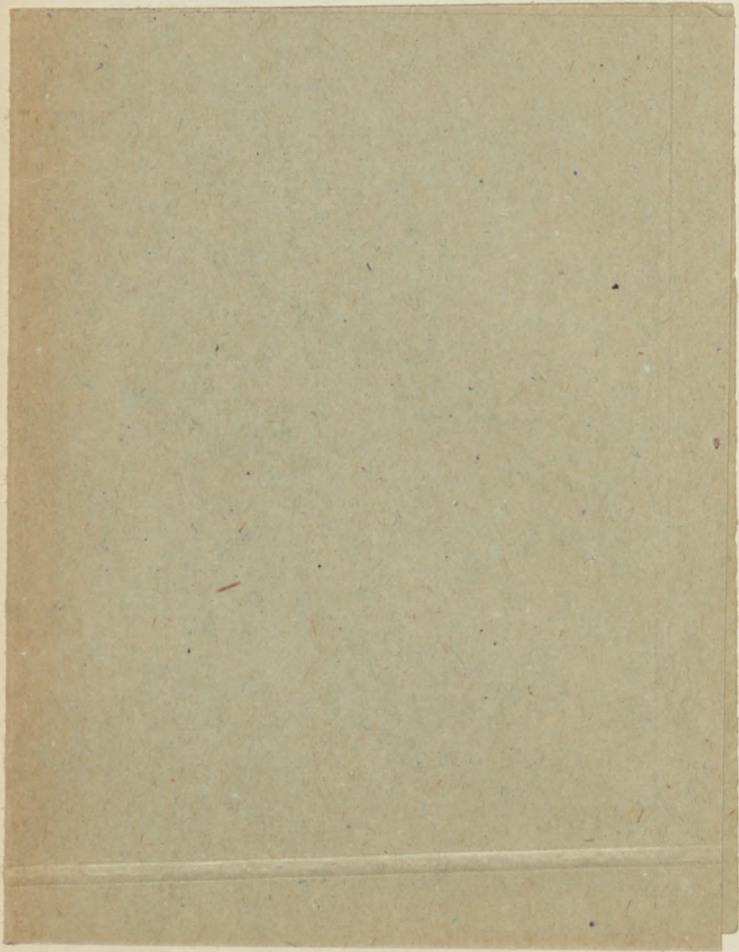

KÖZPONTI STATISZTIKAI HIVATAL

**STATISZTIKAI
ÉVKÖNYV**

1969

KSH Könyvtár



0000000510541

BUDAPEST

1970

STATISZTIKAI
ÉVKÖNYV

1970

2/2024

21. sz. kötet
állományábrai kötet

IICA/1969

R-2017

KÖZPONTI STATISZTIKAI
HIVATAL
SE: 73719
1970
KÖNYVTÁRA

R
1985

TARTALOM

	Oldal		Oldal
I. ÖSSZEFOGLALÓ ADATOK			
1. Összefoglaló adatok	2	5. Házasságkötési arányszámok életkor szerint	35
2. Néhány fontosabb adat területi részletezésben	22	6. A házasságkötések a házasságkötés előző családi állapota szerint	36
		7. Házasságkötési arányszámok családi állapot szerint	36
		8. Házasságkötési arányszámok életkor szerint	36
		9. A házasságkötések átlagos életkora az előző családi állapot szerint	36
		10. Házasságkötési arányszámok nemek, életkor és családi állapot szerint	37
		11. A házasságkötések száma a házasságkötés előző családi állapota és a házasságkötés sorrendje szerint	37
		12. Az újraházasságkötések száma és aránya	37
II. NÉPESSÉG			
1. A népesség száma a népszámlálások időpontjában, népszaporodás	27		
2. A népesség száma, népszaporodás	27		
3. Terület, népesség, népsűrűség	27		
4. A népesség száma korcsoportok szerint	28		
5. A 15 éves és idősebb népesség megoszlása családi állapot szerint	29		
6. A városok területe és népessége	30		
		Válások	
		13. A válások összefoglaló adatai	38
		14. Az elváltak megoszlása életkor szerint	38
		15. Válás arányszámok életkor szerint	39
		16. Az elváltak életkora egymással összevetve	39
		17. A válások megoszlása a házasság időtartama szerint	40
		18. A válások megoszlása a gyermekek száma szerint	40
		19. A válások száma a férfi és a nő válásainak sorrendje szerint	40
		Születések	
		20. A születések száma	41
		21. Születési arányszámok	41
		22. A születések száma a szülők életkora szerint	41
III. NÉPMOZGALOM			
Házasságkötések			
1. A megkötött és a megszűnt házasságok száma	33		
2. A megkötött és a megszűnt házasságok aránya	33		
3. A házasságkötések adatainak havi részletezése	34		
4. A házasságkötések megoszlása életkor szerint	34		

	Oldal
23. Az élveszületések megoszlása az anya életkora szerint	42
24. Élveszületési arányszámok az anya életkora szerint	42
25. A születések megoszlása a szülési sorrend szerint	43
26. Az élveszületések száma a szülési sorrend és az anya életkora szerint	43
27. Az élveszületések adatainak havi részletezése	44
28. A többes (iker) születések alakulása	44

Halálozások

29. A meghaltak megoszlása nemek szerint	45
30. A meghaltak átlagos kora	45
31. Nyers és standardizált halálozási arányszámok	45
32. A halálozások adatainak havi részletezése	46
33. Halálozási arányszámok családi állapot szerint	46
34. A meghaltak száma családi állapot szerint	47
35. A meghaltak száma és aránya nemek és életkor szerint	48
36. A meghaltak száma életkor, nemek és családi állapot szerint	49
37. A fertőző betegségekből meghaltak száma és aránya	50
38. A halálozások a VIII. nemzetközi haláloki közbülső névjegyzék alapján	51

Csecsemőhalálozás

39. Az egy éven alul meghaltak száma és aránya életkor szerint	56
40. Az egy éven alul meghaltak száma és aránya nemek és életkor szerint	56
41. A csecsemőhalottak száma életkor és a halál oka szerint	57
42. Az egy éven alul meghaltak adatainak havi részletezése	59

IV. NEMZETI JÖVEDELEM

1. A nemzeti jövedelem indexe	63
2. A nemzeti jövedelem megoszlása társadalmi szektorok szerint	63
3. A nemzeti jövedelem mérlege	64

	Oldal
4. A társadalmi termék mérlege	65
5. A bruttó és nettó nemzeti termelés forrásai (folyó áron)	66
6. A bruttó és nettó nemzeti termelés forrásai (összehasonlítható áron)	67
7. A nettó nemzeti termelés felhasználása	67
8. A nettó nemzeti termelés összetétele (1968)	68
9. A nettó nemzeti termelés összetétele (1969)	69

V. ÁLLÓESZKÖZÖK-BERUHÁZÁSOK

Állóeszközök

1. Az állóeszközállomány bruttó értéke	73
--	----

Beruházások

2. Az összes beruházások indexei szektorok és anyagi-műszaki összetétel szerint	73
3. A szocialista szektor beruházásainak összetétele	74
4. A szocialista szektor beruházásai népgazdasági ágak szerint	74
5. A szocialista szektor beruházásai ágazatok szerint	75
6. Üzembe helyezett fontosabb beruházások természetes mértékegységben	77

VI. MUNKAÜGY

Létszám

1. A népgazdaság összevont munkaerőmérlege	81
2. A népgazdaság összevont munkaerőmérlege nemek szerint	82
3. Az aktív keresők száma nemek szerint	83
4. Munkás-alkalmazott keresők száma nemek szerint	84
5. Az iparban foglalkoztatottak száma	84

	Oldal		Oldal
6. Az építőiparban foglalkoztatottak száma ----	85	8. Értékesítés a saját termelésből	114
7. A mezőgazdaság, erdőgazdálkodás, vízgazdálkodás állami szektorában foglalkoztatottak és a termelőszövetkezeti tagok és alkalmazottak száma	85	9. Az állami ipar fontosabb adatai iparcsoportok szerint	116
8. A közlekedésben és a hírközlésben foglalkoztatottak száma	86	10. A foglalkoztatottak száma állománycsoportok szerint	120
9. A kereskedelemben foglalkoztatottak száma	86	11. A munkások száma az alkalmazás minősége szerint	121
 Munkabérek		12. A foglalkoztatott nők száma	122
10. A munkások és alkalmazottak havi átlagkeresete a szocialista szektorban ágazatok szerint	87	13. A munkások számának megoszlása a kötelező heti munkaidő szerint	123
11. A munkások és alkalmazottak havi átlagkeresete az állami és szövetkezeti iparban	87	14. A munkásnők számának megoszlása a kötelező heti munkaidő szerint	124
12. A munkások és alkalmazottak havi átlagkeresete az állami és szövetkezeti építőiparban	88	15. Az alkalmazottak számának megoszlása a kötelező heti munkaidő szerint	125
13. A munkások és alkalmazottak havi átlagkeresete a mezőgazdaság, erdőgazdálkodás, vízgazdálkodás állami szektorában	88	16. Az alkalmazotti nők számának megoszlása a kötelező heti munkaidő szerint	126
14. A munkások és alkalmazottak havi átlagkeresete a közlekedés és hírközlés állami és szövetkezeti szektorában	89	17. A munkaidőcsökkentésben részesült munkavállalók nemek szerint	127
15. A munkások és alkalmazottak havi átlagkeresete az állami és a szövetkezeti kereskedelemben	89	18. A munkások teljesített munkaórái	128
16. Munkaerőhullámzás a szocialista szektorban	90	19. A munkások teljesített munkanapjai műszakok szerint	129
 VII. IPAR		20. A munkabér és jövedelem állománycsoportok szerint	130
1. Az ipar főbb adatai	93	21. Az átlagos havi keresetek állománycsoportok szerint és átlagos havi jövedelem ----	131
2. A termelés, a foglalkoztatottság és a termelékenység indexe	94	22. Állóeszközállomány	132
3. A termelés, a foglalkoztatottak és a termelő állóeszközök megoszlása társadalmi szektorok szerint	94	23. A fontosabb energiahordozók felhasználása ..	133
 Szocialista ipar		24. A népgazdaság villamosenergia mérlege ----	134
4. A szocialista ipar szerkezete	95	25. Az ipar villamosenergia mérlege	134
5. Az ipari termelői árindexek	96	26. Termelési költségek	135
6. A fontosabb cikkek termelése	97	27. Készletek állománya	136
7. Fontosabb adatok iparcsoportok szerint ----	110	28. Készletváltozás növekedés (+), csökkenés (-)	136
		29. Az iparban létrehozott tiszta jövedelem ----	137
		30. Eszköz- és bérarányos tiszta jövedelem és nyereség	137
		31. Fontosabb adatok a vállalatok termelési értékének nagyságcsoportjai szerint	
		Vállalatok száma	138
		Termelési érték	139
		Munkáslétszám	140
		32. Fontosabb adatok a vállalatok munkáslétszámának nagyságcsoportjai szerint	
		Vállalatok száma	141
		Termelési érték	142
		Munkáslétszám	143
		33. Fontosabb adatok az ipartelepek munkáslétszámának nagyságcsoportjai szerint	
		Ipartelepek száma	144
		Munkáslétszám	145
		34. Fontosabb adatok iparágak és iparcsoportok szerint	146
		35. Fontosabb szakmai mutatószámok	150

Szövetkezeti és magánkisipar

36. A kisipari szövetkezetek fontosabb adatai iparcsoporthoz szerint	153
37. A magánkisipar fontosabb adatai iparcsoporthoz szerint	154
38. Önálló magánkisiparosok száma a fontosabb szakmákban	155
39. A lakosság részére végzett szolgáltatások ..	156

VIII. ÉPÍTŐIPAR

1. Az építőipari termelés indexe	159
2. Az építőipari munkások száma	159
3. Építőipari munkákon foglalkoztatott egy munkásra jutó termelés indexe	160
4. Az építőipari termelés összegének megoszlása főbb építménycsoportok szerint	160
5. Átlagos havi keresetek	161
6. Az építőipari termelés költségei	161
7. Tiszta jövedelem és nyereség	162
8. Az állóeszközállomány bruttó és nettó értéke	162

Építőipari vállalatok

9. Fontosabb adatok iparágak szerint	163
10. A megkezdett, az átadott és a kivitelezés alatt álló építmények fontosabb adatai	164
11. Az átadott építmények fontosabb adatai	164
12. Az átadott új építmények fontosabb adatai	165
13. Az emeletes új lakóházak és lakások fontosabb adatai	166
14. A munkások száma az alkalmazás minősége szerint	167
15. A munkások teljesített munkaideje	167
16. A műszaki és az adminisztratív alkalmazottak száma iskolai végzettségük szerint	168
17. A mérnökök és a technikusok száma	168
18. A munkások száma és átlagos órakeresete néhány fontosabb szakmában	169
19. A munkavállalók létszáma a heti munkaidőrend szerint	169
20. A gépek és gépi berendezések állománya az építőipari és a gépkölcsönző vállalatoknál	170

21. Építőipari árindexek az építőipari vállalatoknál	170
22. Fontosabb szakmai mutatószámok	171

Szövetkezeti építőipar -
Nem építőipari szervezetek -
Tervezőintézetek

23. Építőipari szövetkezetek	172
24. Termelőszövetkezetek építőipari közös vállalkozásai	172
25. Fontosabb adatok a MÁV építési főnökségeiről és az OVH vízügyi igazgatóságairól	173
26. Nem építőipari szervezetek	173
27. Az állami tervezőintézetek fontosabb adatai	174

Építőipari magánkisipar

30. Építőipari magánkisiparosok és alkalmazottaik száma	174
---	-----

IX. ANYAGFELHASZNÁLÁS

1. A fontosabb anyagok felhasználása a népgazdaságban és a főbb felhasználó ágazatokban	177
---	-----

X. MEZŐGAZDASÁG-ERDŐGAZDÁLKODÁS-
VÍZGAZDÁLKODÁS

Mezőgazdaság

1. Mezőgazdasági üzemek száma	189
2. A mezőgazdasági termékek termelése és áruforgalma	189
3. A mezőgazdaság bruttó termelési értékének alakulása	190
4. A mezőgazdaság árutermelése	190
5. A mezőgazdaság gazdálkodásának eredménye és fontosabb mutatói	191

	Oldal
6. Az állami gazdaságok gazdálkodásának összefoglaló adatai	192
7. A mezőgazdasági termelészövetkezetek gazdálkodásának összefoglaló adatai	193
8. Az állami gazdaságok főbb adatai terület-nagyság szerint	194
9. Az állami gazdaságok főbb adatai a halmozatlan termelési érték nagysága szerint	195
10. A mezőgazdasági termelészövetkezetek főbb adatai a közös termőterület nagysága szerint	196
11. A mezőgazdasági termelészövetkezetek főbb adatai a halmozatlan termelési érték nagysága szerint	197
12. Az állami gazdaságok munkaügyi adatai	198
13. A mezőgazdasági termelészövetkezeti közös gazdaságok munkaügyi adatai	199
14. A mezőgazdaság összefoglaló adatainak megoszlása társadalmi szektorok szerint	200
15. Földterület művelési ágak szerint	201
16. Az állami gazdaságok és a mezőgazdasági termelészövetkezetek száma és területe területnagyság szerint	201
17. Földterület társadalmi szektorok és művelési ágak szerint	202
18. A fontosabb szántóföldi növények termelése	203
19. Vetésterület	204
20. Termésmennyiség, termésátlag	205
21. Gyümölcsfaállomány	206
22. Gyümölcstermés	206
23. Szőlőtermelés	206
24. Gyümölcsös- és szőlőtelepítés	206
25. Öntözött terület	207
26. Talajjavítás	207
27. Mütrágya-felhasználás	207
28. Állatállomány	208
29. Baromfiállomány	209
30. Állatsűrűség	209
31. Szarvasmarha-, sertés-, juh- és lóállomány kor és ivar szerint	210
32. Állati termékek	211
33. Halászat, méhészet	211
34. Mezőgazdasági rendeltetésű fontosabb erő- és munkagépállomány	212
35. Traktorsűrűség	212
36. Gépesítési színvonal	212
37. Traktormunka társadalmi szektorok szerint	213
38. Fontosabb gépi munkák	213

Erdőgazdálkodás

39. Az erdőgazdaságok száma, az erdőgazdálkodásban foglalkoztatottak száma és munkabére	214
40. Az erdőgazdálkodás állóeszközállományának bruttó értéke	214
41. Az erdőgazdálkodás beruházása	214
42. Az erdőgazdálkodás termelési értéke	214
43. Erdőterület, erdősités, országfásítás	215
44. Nettó fakitermelés	215

Vizgazdálkodás

45. A vizgazdálkodási ágazatba tartozó szervezetek száma	216
46. A vizgazdálkodásban foglalkoztatottak száma és munkabére	216
47. A vizgazdálkodás állóeszközállományának bruttó értéke	216
48. A vizgazdálkodás beruházása	216
49. A vizgazdálkodás termelési értéke	216
50. A közüzemek víztermelése	217
51. A vizgazdálkodás főbb mutatói	217
52. A népgazdaság vízfelhasználása	217

XI. MEZŐGAZDASÁGI TERMÉKEK ÉRTÉKESÍTÉSE

1. A mezőgazdasági termékek értékesítésének volumenindexei termékcsoportok szerint	221
2. A mezőgazdasági termékek értékesítésének volumene termékcsoportok szerint	222
3. Mezőgazdasági termékek értékesítése	223
4. A mezőgazdasági termékek értékesítésének árindexe	225
5. Állami termelői átlagárak alakulása	226
6. Piaci termelői átlagárak alakulása	227

XII. KÖZLEKEDÉS-HÍRKÖZLÉS

A közlekedés összefoglaló adatai

1. Áruszállítás közlekedési áganként	231
2. Közhasználatu távolsági személyszállítás közlekedési áganként	232
3. Közhasználatu helyi személyszállítás közlekedési áganként	232

	Oldal		Oldal
Vasuti közlekedés			
4. A vasuti közlekedés összefoglaló adatai -----	233	24. Személyszállító bérautó (taxi) állomány ----	241
Közforgalmu vasutak		Közforgalmu üzemanyag-töltő állomások	
5. Hálózat -----	233	26. Üzemanyag-töltő állomás-hálózat -----	242
6. Áruszállítás a forgalom jellege szerint -----	234	27. Eladott üzemanyag és kenőanyag mennyiség	242
7. Áruszállítás kilométer-övezetek szerint ----	234	Nemzetközi gépjárműforgalom	
8. Áruszállítás árunemenként -----	235	28. Nemzetközi gépjárműforgalom határállomások szerint -----	243
9. A vasut nemzetközi szállításainak megoszlása országoként -----	235	29. Az országba érkezett külföldi gépjárművek száma származási országok szerint -----	243
10. Személyszállítás kilométer-övezetek szerint	236	Vizi közlekedés	
11. Személyszállítás vonatneműk és kocsiosztály szerint -----	236	30. Hajózható viziutak -----	244
12. Személyszállítás jegyfajták szerint -----	236	31. A hajózási vállalatok szállítási teljesítményei -----	244
Közuti közlekedés		32. A hajózás áruszállítása a forgalom iránya szerint -----	244
13. Az állami közúthálózat hossza utjelleg és burkolat szerint -----	237	33. A folyami és tavi hajózás áruszállítása árunemenként -----	245
14. Közuti hidak szerkezet szerint -----	237	34. A hajózás személyszállítási teljesítményei a forgalom jellege szerint -----	245
15. Közuti hidak szélesség és teherbírás szerint	237	35. A nem hajózási vállalatok dunai áruszállítása -----	245
Tehergépkocsi közlekedés		Kikötő forgalom	
16. Szállítási teljesítmények -----	238	36. Dunai magyar kikötők és rakodók áruforgalmának alakulása -----	245
Autóbusz közlekedés		37. A Magyar Nemzeti és Szabadkikötő forgalma	246
17. Távolsági hálózat és szállítási teljesítmények	239	A Duna magyarországi szakaszának nemzetközi forgalma	
18. Távolsági utasforgalom a járatok jellege szerint -----	239	38. A nemzetközi hajóforgalom alakulása -----	246
19. Helyi autóbusz közlekedés -----	239	39. A szállított áruk árunemenkénti megoszlása	246
Városi villamosvasutak		Légi közlekedés	
20. Hálózat és járműállomány -----	240	40. Hálózat és szállítási teljesítmények -----	247
21. Városi villamosvasutak személyszállítása ---	240	41. A Ferihegyi Közforgalmu Repülőtér forgalma légitforgalmi társaságok szerint -----	247
Személygépkocsi közlekedés			
22. Személygépkocsi és motorkerékpár állomány	241		
23. Személygépkocsi állomány gyártmány szerint	241		

Oldal

Oldal

Csővezetékes szállítás

42. Szállítási teljesítmények	247
43. A közlekedés fontosabb műszaki-gazdasági mutatói	248

Hírközlés

44. Levél- és postautalvány-forgalom	249
45. Hírlap- és csomagforgalom	249
46. Kártérítések	249
47. Telefon- és táviróhálózat	250
48. Bekapcsolt telefon- és távgépíró-állomások	250
49. Telefon és táviró teljesítmények	250

XIII. BELKERESKEDELEM

Kiskereskedelmi forgalom

1. A kiskereskedelem eladási forgalmának indexe	253
2. A kiskereskedelmi forgalom megoszlása társadalmi szektorok szerint	253
3. A kiskereskedelem eladási forgalma árucsoportok szerint	254
4. A fontosabb cikkek kiskereskedelmi forgalma	256
5. A belkereskedelem készletei	259

Kiskereskedelmi hálózat

6. A kiskereskedelmi hálózat összefoglaló adatai	260
7. Új kiszolgálási formában működő boltok	260
8. A bolthálózat fontosabb adatai	261
9. A vendéglátóhálózat fontosabb adatai	262
10. A magánkereskedők száma	262
11. A belkereskedelem főbb gazdálkodási mutatói	263
12. A belkereskedelem fontosabb költségei	263

Kiskereskedelmi áralakulás

13. A kiskereskedelem árindexe áruőcsoportonként	264
14. Idénycikkek árindexe a boltokban és a piacokon	264
15. Fontosabb idénycikkek átlagára a boltokban és a piacokon	264

XIV. IDEGENFORGALOM-SZÁLLODÁK-ÜDÜLŐK

Idegenforgalom

1. A nemzetközi idegenforgalom összefoglaló adatai	267
2. A nemzetközi idegenforgalom adatai havonként	267
3. A nemzetközi idegenforgalom országok szerint	268
4. A beutazó külföldiek és a külföldre utazó magyarok átlagos tartózkodási ideje országok szerint	269
5. Az utazási irodák által lebonyolított idegenforgalom	270
6. Az utazási irodák által lebonyolított idegenforgalom országok szerint	270

Szállodák

7. A szállodák és az egyéb szálláshelyek összefoglaló adatai	271
8. A szállodák és az egyéb szálláshelyek adatai jelentősebb helységek szerint	271
9. A szállodák és az egyéb szálláshelyek külföldi vendégforgalma országok szerint	272

Üdülők

10. Üdülési létesítmények összefoglaló adatai	273
11. Üdülés tájegységek szerint	273
12. A jelentősebb üdülőhelyek adatai	274

XV. KÜLKERESKEDELEM

1. A külkereskedelmi forgalom összefoglaló adatai	277
2. A behozatal alakulása országok szerint	278
3. A kivitel alakulása országok szerint	279
4. A behozatal áruösszetétele	280
5. A kivitel áruösszetétele	281
6. A behozatal áruszerkezete	282
7. A kivitel áruszerkezete	284
8. A behozatal a SITC nomenklatura fontosabb áruosztályai szerint	286

	Oldal
9. A kivitel a SITC nomenklatura fontosabb áruosztályai szerint	288
10. Behozatal fontosabb áruk szerint	290
11. Kivitel fontosabb áruk szerint	296
12. A fontosabb áruk behozatala országok szerint	304
13. A fontosabb áruk kivitele országok szerint ..	316
14. Külkereskedelmi forgalom országok szerint a fontosabb áruk kiemelésével	327

XVI. A LAKOSSÁG JÖVEDELME ÉS FOGYASZTÁSA

A lakosság jövedelmének és fogyasztásának összefoglaló adatai

1. A lakosság reáljövedelem indexei	361
2. A lakosság egy főre jutó összes fogyasztásának megoszlása	361
3. A fő népességcsoportok reáljövedelem, illetve fogyasztási indexei	362
4. A munkások és alkalmazottak egy keresőre jutó reálbér indexe	363
5. A lakosság összes jövedelme a főbb jövedelemforrások szerint	364
6. A lakosság összes jövedelme a rendelkezés jellege szerint	365
7. A népességcsoportok közötti jövedelmi arányok	366
8. A megfigyelt háztartások jellemző adatai	366

A lakosság jövedelme

9. A lakosság pénzforgalmi mérlege	367
10. A lakosság pénzjövedelme és a pénzjövedelmek felhasználása	368
11. A lakosság összes jövedelme a rendelkezés jellege szerint és az összes jövedelem felhasználása	368

A lakosság fogyasztása

12. A lakosság fogyasztása a beszerzés forrásai szerint	369
13. A lakosság fogyasztása jövedelemforrások szerint	370

	Oldal
14. Az egy főre jutó összes fogyasztás alakulása fontosabb termékcsoportok szerint	371
15. Fogyasztás a fontosabb élelmiszercikkekből	373
16. Fogyasztás a fontosabb ruházati cikkekből	374
17. A tartós fogyasztási cikkek állománya	374

A fogyasztói árak

18. A munkások és alkalmazottak fogyasztói árindexe	375
19. A parasztság fogyasztói árindexe	375
20. Kiskereskedelmi árak és szolgáltatási díjak	376

Háztartásstatisztika

21. A munkás-alkalmazotti és a paraszti-kettős jövedelmű háztartások jellemző adatai, jövedelmek, kiadások	380
22. A munkás és az alkalmazotti háztartások jellemző adatai, jövedelmek, kiadások	381
23. A munkás és az alkalmazotti háztartások egy főre jutó évi kiadásának részletezéséről kiadási tételek szerint	382
24. A paraszti és a kettős jövedelmű háztartások jellemző adatai, jövedelmek, kiadások	386
25. A paraszti és a kettős jövedelmű háztartások egy főre jutó évi személyes fogyasztásának részletezése kiadási tételek szerint	387

XVII. TÁRSADALOMBIZTOSÍTÁS-TÁRSADALMI JUTTATÁSOK

1. Társadalombiztosítás	393
2. Társadalombiztosítási juttatások	393
3. A nyugdíjasok megoszlása a nyugellátás jogcíme szerint	393
4. Családi pótlék	394
5. A munkás-alkalmazotti és a mezőgazdasági termelősövetkezeti családok családi pótléka	394
6. A családi pótlékban részesült családok megoszlása gyermekszám szerint	395
7. Gyermekgondozási segélyben részesülők száma	396
8. A gyermekgondozási segélyt igénybevevők társadalmi rétegződése	396

9. A gyermekgondozási segélyt igénybevevők megoszlása a havi keresetük szerint -----	396
10. Gyermek- és ifjúságvédő intézetek -----	396
11. Csecsemőotthonok -----	397
12. Nevelőotthonok -----	397
13. A szociális otthonok fontosabb adatai -----	397

XVIII. LAKÁSHELYZET-KÖZMŰELLÁTÁS

Lakásállomány - Lakásépítés

1. A lakásállomány alakulása -----	401
2. A lakásállomány alakulása nagyságcsoporthozként -----	401
3. A lakásállomány alakulása a terület szerint -----	401
4. A lakások nagysága és felszereltsége -----	402
5. Lakásépítés -----	403
6. Lakásépítkezés építetők szerint -----	403
7. Az ingatlankezelő vállalatok adatai -----	403

Közműellátás - Fürdők - Zöldterületek

8. Viz-, gáz-, villamosenergia-ellátás -----	404
9. Csatornázás -----	405
10. Gyógy-, tisztasági és strandfürdők adatai -----	405
11. Zöldterületek, játszóterek -----	405

7. Fontosabb szakrendelések -----	411
8. A kórházi ágyak száma -----	412
9. A kórházak egészségügyi személyzete -----	412
10. A kórházi ágyak száma osztályonként, a kórház típusa szerint -----	413
11. Kórházi betegforgalom -----	413
12. Tbc. gondozás -----	414
13. A nyilvántartott és az új tbc-s betegek száma -----	414
14. Az új tbc-s megbetegedések száma és aránya életkor és nemek szerint -----	415
15. A daganatos betegek gondozása -----	415
16. A nyilvántartott rosszindulatú daganatos betegek megoszlása a megbetegedés (bejelentés) éve szerint -----	415
17. Kórházakból elbocsátott fekélybetegek és cukorbetegségek száma és aránya -----	416
18. Nemibeteg gondozás -----	416
19. A bejelentett fontosabb hevenyfertőző megbetegedések száma és aránya -----	417
20. A bejelentett fontosabb hevenyfertőző megbetegedések száma havonként -----	417
21. Egyes fertőző megbetegedések életkor szerint -----	418
22. Gyógyszerfogyasztás -----	418
23. Mentőszolgálat -----	418
24. A táppénzesek aránya -----	419
25. A táppénzes állományban lévő dolgozók és a táppénzes napok száma -----	419
26. A keresésképtelenséget okozó betegségek gyakorisága és átlagos tartama -----	419
27. Terhesanya- és csecsemőgondozás -----	420
28. A szülészeti események száma -----	420
29. Művi vetélések -----	420
30. Bölcsődék -----	421

XIX. EGÉSZSÉGÜGY

XX. BALESETEK

1. Az orvosok száma és aránya -----	409
2. Az orvosok megoszlása életkor és nemek szerint -----	409
3. Az orvosok megoszlása szakképesítés és nemek szerint -----	410
4. Az orvosi állások száma -----	410
5. Az egyéb egészségügyi személyzet száma -----	411
6. Rendelőórák, gyógykezelési esetek a szakorvosi rendeléseken, mozgó szakorvosi szolgálat -----	411

Üzemi balesetek

1. Az üzemi balesetek száma és aránya -----	425
2. Az üzemi balesetek megoszlása a balesetet okozó körülmény szerint -----	426
3. A halálos üzemi balesetek száma a balesetet okozó körülmény szerint -----	426
4. A halálos üzemi balesetek száma a szocialista mezőgazdaságban a balesetet okozó körülmény szerint -----	426

Közlekedési balesetek

5. Közuti közlekedési balesetek	427
6. Személy sérüléssel járó közuti balesetek a baleset kimenetele szerint	427
7. A személy sérüléssel járó közuti balesetek megoszlása a baleset körülménye szerint	428
8. A személy sérüléssel járó közuti balesetek megoszlása a balesetet előidéző járművek szerint	428
9. A személy sérüléssel járó közuti balesetek megoszlása a balesetet előidéző okok szerint	428
10. A személy sérüléssel járó közuti balesetek áldozatainak száma életkor szerint	429
11. Vasuti balesetek	429
12. A vasuti balesetek száma a baleset körülménye szerint	429
13. Vasuti balesetek következtében keletkezett anyagi kár	429

XXI. OKTATÁS- TUDOMÁNYOS KUTATÁS

Óvodák

1. Az óvodák összefoglaló adatai	433
--	-----

Általános iskolák

2. Az általános iskolák összefoglaló adatai	433
3. Az általános iskolák fontosabb adatai az iskolák osztottsága szerint	433
4. A tanulók megoszlása évfolyamonként az iskolák osztottsága szerint	434
5. Szakrendszerű oktatás	434
6. Az általános iskolák gyakorlati oktatása	435
7. A továbbképző iskolák összefoglaló adatai ...	435
8. Általános iskolai felnőtt oktatás	435

Középiskolák

9. A középiskolák összefoglaló adatai	436
10. Az érettségi, ill. képesítő vizsgát tett tanulók megoszlása iskolatípus szerint	436

11. A középiskolai tanulók megoszlása iskolatípus szerint	437
12. A tanulók száma évfolyamok, tagozatok és iskolatípusok szerint	438

Felsőfoku oktatás

13. Az intézmények száma	439
14. A hallgatók és az oktatók száma	439
15. A végzett hallgatók száma	440
16. A hallgatók megoszlása tanulmányi áganként	440
17. Az első évfolyamos hallgatók száma	441
18. Az utolsó évfolyamos hallgatók száma	442
19. A hallgatók száma intézménytípusok és karok szerint	443
20. Diákszociális adatok	445

Szakmunkástanuló képzés

21. Az intézmények és az oktatók száma	446
22. Szakmunkástanulók főbb adatai szakmacsoportonként	446
23. Szakmunkástanulók és szakmunkásvizsgázottak száma	447
24. A szakmunkástanulók száma szakmák szerint	448

Gyógypedagógiai intézmények

25. Összefoglaló adatok	451
26. A gyógypedagógiai intézmények fontosabb adatai intézménytípusok szerint	451

Tudományos kutatás

27. A tudományos kutatás összefoglaló adatai ...	452
28. A tudományos kutatás főbb adatai a kutatóhelyek felügyeleti hatósága szerint	452
29. A tudományos kutatás főbb adatai népgazdasági ágak szerint	452
30. A kutató- és fejlesztőintézetek összefoglaló adatai	453
31. A kutató- és fejlesztőintézetek főbb adatai tudományágak szerint	453
32. Az egyetemeken, főiskolákon folyó tudományos kutatás főbb adatai	454
33. Az egyetemek, főiskolák főbb adatai tudományágak szerint	454

	Oldal		Oldal
34. Az egyéb kutatóhelyek összefoglaló adatai	455	28. Tudományos Ismeretterjesztő Társulat	471
35. Az egyéb kutatóhelyek főbb adatai tudomány- ágak szerint	455	29. Múzeumok, kiállítások	471
36. A kutatás eredményei	456	30. Hangverseny	472
37. A tudományos fokozattal rendelkezők száma	456	31. Hanglezeforgalom	472
		32. A sportegyesületek főbb adatai	473
		33. Sportegyesületek, sportkörök adatai sport- áganként	473
		34. A sportlétesítmények száma	473

XXII. NÉPMŰVELÉS-SPORT

1. A könyvkiadás kiadványfajták szerint	459
2. A kiadott könyvek jelleg szerint	460
3. A kiadott tudományos, ismeretterjesztő és szakmai művek	461
4. A kiadott tankönyvek és jegyzetek	461
5. A kiadott szépirodalmi könyvek műfaj és írók szerint	462
6. A szépirodalmi könyvek műfaj és a szerző nemzetisége szerint	462
7. A szépirodalmi könyvek műfaj és példány- szám-kategória szerint	463
8. Ifjúsági és gyermekirodalmi művek	463
9. Ifjúsági és gyermekirodalmi művek a szerző nemzetisége szerint	463
10. Az időszaki sajtótermékek száma és példány- száma	464
11. Az időszaki sajtótermékek száma és példány- száma tárgykör szerint	464
12. A színházak száma és befogadóképessége	465
13. A színházak főbb adatai	465
14. A színházi előadások és látogatók száma	466
15. A műsoron lévő művek, előadások és látoga- tók száma	466
16. A bemutatásra elkészült filmek száma	467
17. Filmkülforgalom, bemutatott játékfilmek	467
18. A mozik száma	468
19. A mozik befogadóképessége	468
20. A mozielőadások és a mozilátogatók száma	468
21. A rádió-előfizetők száma	469
22. A televízió-előfizetők száma	469
23. Rádió, televízió műsoridő	469
24. A könyvtárak főbb adatai	470
25. Tanácsi és szakszervezeti közművelődési könyvtárak	470
26. Néhány jelentős könyvtár fontosabb adata	470
27. Tömegkulturális mozgalom főbb adatai	471

XXIII. IGAZSÁGSZOLGÁLTATÁS

1. Az ismertté vált közzéadás büntettek a ren- dőrségi, illetve ügyészségi eljárás befeje- zésének módja szerint	477
2. A közzéadás büntettek terheltjei a rendőrségi, illetve ügyészségi eljárás befejezésének módja szerint	478
3. A vádlottak és az elítéltek száma büntett- csoportonként	479
4. A vádlottak száma a jogerősen befejezett ügyekben a bírósági eljárás eredménye szerint	479
5. A jogerősen elítéltek száma az elkövetett büntettek szerint	480
6. A jogerősen elítéltek száma és aránya a bün- tett elkövetésének helye szerint	481
7. A jogerősen elítéltek száma a kiszabott fő- büntetés szerint	482
8. A szabadságvesztésre ítélték száma a bünte- tés tartama szerint	483
9. A jogerősen elítélt férfiak életkor szerinti aránya	484
10. A jogerősen elítélt nők életkor szerinti ará- nya	485
11. A jogerősen elítélt férfiak száma és aránya családi állapot szerint	486
12. A jogerősen elítélt nők száma és aránya csa- ládi állapot szerint	487
13. A jogerősen elítéltek száma, akiknek cselek- ménye alkoholfogyasztással volt összefü- gésben, büntettek szerint	488
14. A jogerősen elítéltek száma, akiknek cselek- ménye alkoholfogyasztással volt összefü- gésben, korcsoportok szerint	488
15. A jogerősen elítéltek közül a büntetett elő- életűek száma és aránya korcsoportok sze- rint	489
16. A fiatalok száma a jogerősen befejezett ügyekben a bírósági eljárás eredménye szerint	489

	Oldal
17. A jogerősen elítélt fiatalok száma intézkedések és büntetések szerint	489
18. A jogerősen elítélt fiatalok száma az elkövetett bűncselekmények szerint	490
19. A szabálysértési eljárás során birságoltak száma az elkövetett szabálysértés szerint	490
20. Polgári perek	491

XXIV. TŰZKÁROK

1. A tüzesetek száma és az okozott kár értéke a tüzeset helye szerint	495
2. A kárt okozott tüzesetek száma és a tűzkárok értéke a tűz oka szerint	495

XXV. MEGYEI ADATOK

1. Budapest	498
2. Baranya megye	500
3. Bács-Kiskun megye	502

	Oldal
4. Békés megye	504
5. Borsod-Abauj-Zemplén megye	506
6. Csongrád megye	508
7. Fejér megye	510
8. Győr-Sopron megye	512
9. Hajdu-Bihar megye	514
10. Heves megye	516
11. Komárom megye	518
12. Nógrád megye	520
13. Pest megye	522
14. Somogy megye	524
15. Szabolcs-Szatmár megye	526
16. Szolnok megye	528
17. Tolna megye	530
18. Vas megye	532
19. Veszprém megye	534
20. Zala megye	536

XXVI. IDŐJÁRÁSI ADATOK

1. Hőmérséklet	541
2. Csapadék	542
3. Napfénytartam	543

JELMAGYARÁZAT

- = Nincs adat. (A megfigyelt statisztikai jelenség nem fordult elő.)
- .. = Az adat nem ismeretes.
- 0, 0,0 = A statisztikai adat nem fejezhető ki, mivel kisebb, mint a táblázatban alkalmazott mértékegység.

MEGJEGYZÉSEK

A százalék- és viszonyszámok kiszámítása kerekítés nélküli adatok alapján történt. Az indexeket, ahol más megjegyzés nincs, változatlan árak alapján számítottuk.

Az Évkönyvben közölt néhány adat szerkezeti, módszertani változások következtében, vagy előzetes adatok helyett végleges adatok közlése miatt eltér a korábban közöltektől.

I. ÖSSZEFOGLALÓ ADATOK

Sor-szám	Megnevezés	Mértékegység	1938	1950	1951	1952	1953	1954	1955	1956
----------	------------	--------------	------	------	------	------	------	------	------	------

Népesség-Népmozgalom

1.	A népesség száma (az év elején)	ezer fő	9 138	9 293	9 383	9 463	9 545	9 645	9 767	9 883
2.	Férfi	ezer fő	4 474	4 471	4 518	4 558	4 601	4 655	4 721	4 783
3.	Nő	ezer fő	4 664	4 822	4 865	4 905	4 944	4 990	5 046	5 100
4.	1 000 férfira jutó nő		1 043	1 079	1 077	1 076	1 075	1 072	1 069	1 066
5.	Házasságkötések száma		74 276	106 261	93 362	104 836	91 621	107 368	103 020	96 133
6.	1 000 lakosra jut		8,1	11,4	9,9	11,0	9,5	11,1	10,5	9,7
7.	Élveszületések száma	fő	182 206	195 567	190 645	185 820	206 926	223 347	210 430	192 810
8.	1 000 lakosra jut		19,9	20,9	20,2	19,6	21,6	23,0	21,4	19,5
9.	Halálozások száma	fő	130 628	106 902	109 998	107 443	112 039	106 670	97 848	104 236
10.	1 000 lakosra jut		14,2	11,4	11,7	11,3	11,7	11,0	10,0	10,5
11.	Természetes szaporodás	fő	51 578	88 665	80 647	78 377	94 887	116 677	112 582	88 574
12.	1 000 lakosra jut		5,7	9,5	8,5	8,3	9,9	12,0	11,4	9,0
13.	Egy éven alul meghaltak	fő	23 933	16 759	15 993	12 987	14 647	13 556	12 622	11 332
14.	1 000 éveszülöttre jutó egy éven alul meghalt		131,4	85,7	83,9	69,9	70,8	60,7	60,0	58,8

Foglalkoztatottság

15.	Aktív keresők száma (az év elején)	ezer fő	..	4 106,8	4 254,2	4 306,4	4 349,0	4 400,0	4 470,0	4 563,0
16.	Ipar	ezer fő	..	797,0	816,8	899,4	938,7	1 072,1	1 114,6	1 122,8
17.	Építőipar	ezer fő	..	125,4	195,5	254,1	295,1	262,9	215,6	211,1
18.	Mezőgazdaság, erdőgazdálkodás	ezer fő	..	2 134,7	2 111,6	2 053,4	1 934,0	1 910,0	1 952,4	1 990,1
19.	Közlekedés és hírközlés	ezer fő	..	165,1	184,3	199,9	217,3	230,7	230,7	252,2
20.	Kereskedelem	ezer fő	..	218,0	236,5	230,6	236,6	238,8	268,2	274,6
21.	Nem anyagi jellegű ágak	ezer fő	..	666,6	709,5	669,0	727,3	685,5	688,5	712,2
22.	Eltartottak és inaktív keresők	ezer fő	..	5 185,7	5 128,8	5 156,5	5 196,2	5 245,1	5 296,6	5 320,2
Aktív keresők megoszlása										
23.	állami szektor	%	..	34,7	41,2	49,0	55,3	56,9	54,9	54,9
24.	szövetkezeti szektor	%	..	2,1	4,4	9,8	11,9	9,6	9,5	11,2
25.	magánszektor	%	..	63,2	54,4	41,2	32,8	33,5	35,6	33,9

Nemzeti jövedelem

26.	A nemzeti jövedelem indexe	1950=100	..	100	116	114	128	122	132	117
Forrásokból										
27.	Ipar	1950=100	..	100	117	137	152	146	162	137
28.	Építőipar	1950=100	..	100	136	146	156	121	136	139
29.	Mezőgazdaság	1950=100	..	100	119	74	103	98	113	94
Felhasználásból										
30.	Fogyasztás	1950=100	..	100	105	112	119	125	128	135
31.	A lakosság fogyasztása	1950=100	..	100	103	98	100	119	125	135
32.	Felhalmozás	1950=100	..	100	171	132	169	118	139	37
33.	Állóalpnövekedés	1950=100	..	100	174	194	225	178	195	175

a/ A nemzetközi munkaerő-kooperáció keretében foglalkoztatottakkal együtt. - b/ Vizgazdálkodással együtt.

ADATOK

1957	1958	1959	1960	1961	1962	1963	1964	1965	1966	1967	1968	1969	Sor- szám
------	------	------	------	------	------	------	------	------	------	------	------	------	--------------

Népesség-Népmozgalom

9 829	9 850	9 913	9 961	10 006	10 050	10 072	10 104	10 135	10 160	10 197	10 236	10 275	1.
4 734	4 743	4 778	4 804	4 828	4 852	4 864	4 880	4 897	4 910	4 929	4 950	4 970	2.
5 095	5 107	5 135	5 157	5 178	5 198	5 208	5 224	5 238	5 250	5 268	5 286	5 305	3.
1 076	1 077	1 075	1 073	1 072	1 072	1 071	1 070	1 070	1 069	1 069	1 068	1 068	4.
97 992	91 439	90 313	88 566	83 072	81 354	84 387	87 581	89 611	93 230	96 199	95 613	95 614	5.
10,0	9,3	9,1	8,9	8,3	8,1	8,4	8,7	8,8	9,2	9,4	9,3	9,3	6.
167 202	158 428	151 194	146 461	140 365	130 053	132 335	132 141	133 009	138 489	148 886	154 419	154 318	7.
17,0	16,0	15,2	14,7	14,0	12,9	13,1	13,1	13,1	13,6	14,6	15,1	15,0	8.
103 645	97 866	103 880	101 525	96 410	108 273	99 871	100 830	108 119	101 943	109 530	115 354	116 659	9.
10,5	9,9	10,5	10,2	9,6	10,8	9,9	10,0	10,7	10,0	10,7	11,2	11,3	10.
63 557	60 562	47 314	44 936	43 955	21 780	32 464	31 311	24 890	36 546	39 356	39 065	37 659	11.
6,5	6,1	4,7	4,5	4,4	2,1	3,2	3,1	2,4	3,6	3,9	3,9	3,7	12.
10 543	9 204	7 926	6 976	6 185	6 232	5 676	5 284	5 166	5 313	5 508	5 521	5 511	13.
63,1	58,1	52,4	47,6	44,1	47,9	42,9	40,0	38,8	38,4	37,0	35,8	35,7	14.

Foglalkoztatottság

4 520,0	4 582,0	4 652,0	4 709,9	4 650,7	4 630,2	4 661,2	4 706,7	4 738,5	4 780,6	4 830,4	4 886,3 ^{a/4}	4 998,1 ^{a/}	15.
1 092,8	1 191,6	1 230,9	1 290,6	1 329,3	1 359,7	1 404,9	1 463,4	1 527,3	1 539,4	1 559,2	1 639,4	1 704,2	16.
215,9	221,4	238,0	256,2	252,7	254,9	269,7	272,1	270,5	305,8	315,3	295,7	320,8	17.
2 031,9	2 006,0	1 976,0	1 925,1	1 778,7	1 697,1	1 628,8	1 543,5	1 510,7	1 498,0	1 493,9	1 499,1 ^{b/1}	1 483,2 ^{b/}	18.
246,1	246,3	263,6	280,8	286,6	291,6	296,7	304,6	309,4	306,8	312,1	323,2	326,9	19.
270,1	283,7	284,0	303,1	319,4	314,9	329,9	352,5	330,6	329,6	336,5	345,3	372,2	20.
663,2	633,0	659,5	654,1	684,0	712,0	731,2	770,6	790,0	801,0	813,4	781,1	783,2	21.
5 308,6	5 268,2	5 261,0	5 251,1	5 355,3	5 419,7	5 410,5	5 397,5	5 397,0	5 379,7	5 366,4	5 350,0	5 276,9	22.
52,6	52,3	54,1	57,0	59,7	61,1	63,1	64,7	65,3	65,0	65,0	64,9	65,4	23.
7,4	8,8	8,8	20,7	29,5	33,4	32,5	31,3	30,7	30,7	30,8	31,0	30,8	24.
40,0	38,9	37,1	22,3	10,8	5,5	4,4	4,0	4,0	4,3	4,2	4,1	3,8	25.

Nemzeti jövedelem

144	152	162	177	188	197	208	218	220	238	260	273	293	26.
165	184	198	228	252	271	290	314	329	359	392	412	436	27.
156	172	193	224	223	235	244	257	258	278	315	344	378	28.
111	114	118	106	101	103	108	112	98	104	107	108	116	29.
145	150	159	168	171	178	189	199	205	214	228	241	256	30.
146	150	160	170	172	179	189	200	206	215	230	242	256	31.
209	148	181	251	264	297	328	348	291	338	428	419	392	32.
165	251	292	400	365	408	457	497	532	481	618	581	627	33.

Sor- szám	Megnevezés	Mérték- egység	1938	1950	1951	1952	1953	1954	1955	1956
--------------	------------	-------------------	------	------	------	------	------	------	------	------

Állóeszközök-Beruházások

1.	Állóeszközállomány indexe	1950=100	82	100	104	108	112	116	120	123
2.	Anyagi jellegű ágakban	1950=100	83	100	105	112	118	123	128	133
3.	Nem anyagi jellegű ágakban	1950=100	81	100	102	104	107	110	112	114
4.	Összes beruházások indexe	1950=100	34	100	125	148	146	112	107	114
	Beruházások megoszlása									
5.	állami szektor	%	..	81,6	90,3	87,7	90,6	81,3	78,2	75,0
6.	szövetkezeti szektor	%	..	0,6	1,3	3,1	2,7	3,4	3,1	3,1
7.	magánszektor	%	..	17,8	8,4	9,2	6,7	15,3	18,7	21,9
8.	Beruházások a szocialista szektorban (folyó áron)	millió Ft	..	9 664	13 127	15 824	16 741	11 620	10 892	11 284
	Beruházások megoszlása									
9.	ipar	%	..	38,2	45,2	46,5	47,3	42,4	43,4	48,1
10.	építőipar	%	..	3,9	3,7	2,2	2,6	1,2	0,9	1,8
11.	mezőgazdaság ^{b/}	%	..	9,8	10,5	12,9	13,3	23,0	24,5	16,0
12.	közlekedés és hírközlés	%	..	19,3	13,6	14,9	10,6	7,0	8,7	8,9
13.	kereskedelem	%	..	2,8	2,6	1,9	1,9	2,7	2,9	3,0
14.	kommunális ágazatok	%	..	26,0	24,4	21,6	24,3	23,7	19,6	22,2
15.	Üzembe helyezett beruházások a szocialista szektorban (folyó áron)	millió Ft	..	7 767	10 346	12 705	13 288	11 122	11 021	9 736

Építőipar

16.	Építőipari termelés indexe	1950=100	..	100	129	156	150	127	141	136
17.	Építési-szerelési munkákon foglalkoztatottak indexe	1950=100	..	100	116	136	137	112	119	124
18.	Egy építőipari munkásra jutó építőipari termelés indexe	1950=100	..	100	112	115	110	114	118	110
19.	Az építési-szerelési munkák összege (folyó áron)	millió Ft	..	7 858	9 943	12 917	13 011	10 762	12 429	12 354
	Az építési-szerelési munkák megoszlása									
20.	állami szektor	%	..	77,1	88,9	86,3	87,3	78,0	72,0	74,3
21.	szövetkezeti szektor	%	..	-	1,0	3,6	5,3	8,6	8,7	7,9
22.	magánépítőipar	%	..	22,9	10,1	10,1	7,4	13,4	19,3	17,8
23.	Az építési-szerelési munkákon foglalkoztatottak száma	ezer fő	..	198	229	269	271	221	236	245
	Az építési-szerelési munkákon foglalkoztatottak megoszlása									
24.	állami szektor	%	..	79,8	89,4	85,9	87,0	77,2	69,8	73,2
25.	szövetkezeti szektor	%	..	-	1,0	3,7	5,2	8,7	8,6	7,6
26.	magánépítőipar	%	..	20,2	9,6	10,4	7,8	14,1	21,6	19,2

a/ Pénzügyi teljesítés alapján. - b/ Erdőgazdálkodással és vízgazdálkodással együtt.

ADATOK (folytatás)

1957	1958	1959	1960	1961	1962	1963	1964	1965	1966	1967	1968	1969	Sor- szám
------	------	------	------	------	------	------	------	------	------	------	------	------	--------------

Állóeszközök-Beruházások

126	131	136	142	149	156	164	173	182	190	198	209	218	1.
137	144	151	159	168	178	190	204	216	228	239	256	268	2.
117	120	124	128	132	137	142	147	152	157	162	168	175	3.
102	131	177	203	193	211	241	251	253	276	336	340	370	4.
79,7	76,0	76,4	79,9	76,6	81,2	80,2	80,1	79,9	79,6	79,8	73,7 ^{a/}	75,5 ^{a/}	5.
2,0	3,3	7,0	8,7	8,7	9,1	10,1	11,0	10,1	10,2	10,3	13,1 ^{a/}	13,3 ^{a/}	6.
18,3	20,7	16,6	11,4	14,7	9,7	9,7	8,9	10,0	10,2	9,9	13,2 ^{a/}	11,2 ^{a/}	7.
10 821	13 548	31 708	38 536	34 387	39 747	45 084	47 292	43 680	47 658	58 026	55 404 ^{a/}	74 707 ^{a/}	8.
45,1	45,9	45,9	43,5	45,6	44,1	41,4	41,5	42,0	43,2	43,8	40,8 ^{a/}	39,5 ^{a/}	9.
1,9	1,4	1,8	2,4	1,9	2,0	2,6	2,6	2,3	2,4	2,9	2,0 ^{a/}	2,2 ^{a/}	10.
11,1	12,4	15,3	16,3	16,0	16,6	18,1	18,7	16,9	16,3	16,0	20,4 ^{a/}	20,5 ^{a/}	11.
8,1	10,7	12,2	14,6	12,3	13,9	14,8	14,1	14,6	14,3	14,0	14,7 ^{a/}	12,1 ^{a/}	12.
3,9	3,6	3,6	3,2	3,0	3,0	3,4	3,4	3,5	3,4	3,5	2,9 ^{a/}	4,0 ^{a/}	13.
29,9	26,0	21,2	20,0	21,2	20,4	19,7	19,7	20,7	20,4	19,8	19,2 ^{a/}	21,7 ^{a/}	14.
10 258	14 109	28 444	35 268	32 417	36 485	41 894	45 063	42 891	42 071	50 455	56 460	63 158	15.

Építőipar

144	170	200	218	230	242	252	267	273	303	347	372	404	16.
121	135	154	159	159	158	157	161	159	169	183	202	215	17.
119	126	130	137	145	154	160	166	172	179	189	184	188	18.
13 482	15 872	30 562	30 555	31 365	32 874	34 045	36 102	36 724	40 678	46 703	54 979	62 373	19.
74,0	69,9	72,1	71,2	69,6	73,8	74,8	75,7	75,1	73,7	72,9	72,2	71,7	20.
8,9	8,0	7,0	8,8	9,7	9,5	10,5	10,5	10,7	11,8	13,4	15,1	17,4	21.
17,1	22,1	20,9	20,0	20,7	16,7	14,7	13,8	14,2	14,5	13,7	12,7	10,9	22.
240	268	304	296	296	294	293	300	296	316	341	377	402	23.
71,2	65,0	64,1	63,0	59,7	64,0	65,2	66,3	65,3	62,9	60,6	58,7	59,1	24.
8,8	7,7	8,2	10,3	11,5	11,6	13,0	12,6	12,7	14,0	16,4	19,2	21,7	25.
20,0	27,3	27,7	26,7	28,8	24,4	21,8	21,1	22,0	23,1	23,0	22,1	19,2	26.

Sor- szám	Megnevezés	Mérték- egység	1938	1950	1951	1952	1953	1954	1955	1956
Ipar										
AZ EGÉSZ IPAR										
1.	A termelés indexe	1950=100	63	100	124	150	167	170	186	170
2.	A foglalkoztatottak számának indexe	1950=100	88	100	108	119	131	140	143	145
3.	Egy foglalkoztatottra jutó termelés indexe	1950=100	72	100	115	126	127	122	130	117
A foglalkoztatottak megoszlása										
4.	állami ipar	%	55,4 ^{a/}	80,2	86,2	88,5	88,0	84,9	82,5	82,6
5.	szövetkezeti ipar	%	-	1,6	3,4	6,5	8,3	9,3	9,9	10,1
6.	magánkisipar	%	44,6	18,2	10,4	5,0	3,7	5,8	7,6	7,3
A SZOCIALISTA IPAR										
7.	A termelés indexe	1950=100	-	100	129	160	179	181	195	179
8.	Bányászat	1950=100	-	100	116	141	156	156	165	150
9.	Villamosenergia ipar	1950=100	-	100	117	132	151	160	178	179
10.	Kohászat	1950=100	-	100	130	160	185	182	199	180
11.	Gépipar	1950=100	-	100	142	186	220	196	205	190
12.	Építőanyagipar	1950=100	-	100	124	158	182	169	194	184
13.	Vegyipar	1950=100	-	100	131	171	199	218	238	224
14.	Nehézipar	1950=100	-	100	134	171	199	189	203	188
15.	Könnyűipar	1950=100	-	100	132	157	160	175	193	161
16.	Élelmiszeripar	1950=100	-	100	115	141	159	168	181	177
17.	A foglalkoztatottak száma	ezer fő	-	680	802	938	1 049	1 098	1 099	1 117
18.	Bányászat	ezer fő	-	75	85	98	114	122	123	126
19.	Villamosenergia ipar	ezer fő	-	19	20	21	25	26	27	29
20.	Kohászat	ezer fő	-	53	61	71	78	83	81	81
21.	Gépipar	ezer fő	-	199	262	310	337	322	310	314
22.	Építőanyagipar	ezer fő	-	46	51	59	68	64	63	66
23.	Vegyipar	ezer fő	-	32	34	40	42	43	44	49
24.	Nehézipar	ezer fő	-	424	513	599	664	660	648	665
25.	Könnyűipar	ezer fő	-	171	201	239	271	310	322	324
26.	Élelmiszeripar	ezer fő	-	85	88	100	114	128	129	128
27.	A munkások száma	ezer fő	-	482	578	682	772	810	825	844
28.	Egy foglalkoztatottra jutó termelés	1950=100	-	100	109	116	116	112	121	109
29.	Egy munkásórára jutó termelés	1950=100	-	100	107	112	115	113	120	117

a/ Gyáripar.

ADATOK (folytatás)

1957	1958	1959	1960	1961	1962	1963	1964	1965	1966	1967	1968	1969	Sor- szám
Ipar													
196	217	238	267	294	317	339	369	386	412	448	472	486	1.
148	154	159	167	171	175	181	186	187	190	196	204	210	2.
132	142	150	160	173	182	188	198	206	217	229	231	231	3.
79,3	79,6	81,3	82,6	83,3	84,1	84,8	85,0	84,8	84,5	83,6	83,7	83,7	4.
11,4	11,4	11,1	11,5	11,6	11,4	11,2	11,2	11,3	11,6	12,7	12,7	12,7	5.
9,3	9,0	7,6	5,9	5,1	4,5	4,0	3,8	3,9	3,9	3,7	3,6	3,6	6.
203	226	251	283	314	340	364	397	416	444	483	509	524	7.
143	173	189	201	215	224	243	255	262	270	265	276	273	8.
182	224	251	277	302	329	356	394	423	462	503	537	572	9.
185	220	245	273	295	317	330	347	355	380	405	429	447	10.
214	252	287	343	393	438	468	513	545	589	649	700	734	11.
202	228	269	297	307	328	336	386	407	446	496	500	473	12.
289	334	381	454	546	619	688	775	866	976	1 111	1 219	1 318	13.
209	246	277	318	356	390	417	454	481	520	565	601	622	14.
208	223	238	276	300	315	335	362	377	402	447	457	460	15.
183	190	208	218	239	257	278	305	312	322	347	360	376	16.
1 117	1 161	1 222	1 309	1 351	1 396	1 448	1 498	1 504	1 525	1 598	1 697	1 747	17.
129	135	141	147	152	152	157	159	158	156	149	150	149	18.
30	32	34	37	36	38	38	40	40	40	35	34	35	19.
74	77	81	84	86	88	91	92	92	92	96	97	101	20.
291	304	331	364	382	404	422	437	441	450	471	531	551	21.
61	63	67	70	68	68	69	74	74	76	79	81	82	22.
50	55	59	65	68	72	77	82	86	89	95	101	108	23.
635	666	713	767	792	822	854	884	891	903	925	994	1 026	24.
359	373	383	410	423	435	447	463	465	472	516	539	546	25.
123	122	126	132	136	139	147	151	148	150	157	164	175	26.
865	900	949	1 017	1 050	1 081	1 118	1 154	1 159	1 177	1 217	1 280	1 301	27.
123	132	139	148	159	166	172	181	189	199	209	211	211	28.
127	134	140	148	161	170	175	183	193	202	216	227	239	29.

Sor- szám	Megnevezés	Mérték- egység	1938	1950	1951	1952	1953	1954	1955	1956
--------------	------------	-------------------	------	------	------	------	------	------	------	------

Ipar (folytatás)

Fontosabb cikkek termelése

1.	Villamosenergia	millió kWó	1 399	3 001	3 506	4 197	4 615	4 824	5 428	5 201
2.	Szén	ezer tonna	9 360	13 268	15 270	18 564	21 010	21 536	22 316	20 590
3.	Kőolaj	ezer tonna	43	512	499	598	846	1 217	1 601	1 202
4.	Földgáz	millió m ³	8	381	405	500	549	558	545	452
5.	Bauxit	ezer tonna	540	578	753	1 207	1 394	1 260	1 241	892
6.	Kohóaluminium	ezer tonna	1	17	21	25	28	33	37	35
7.	Nyersacél	ezer tonna	647	1 048	1 290	1 459	1 543	1 491	1 629	1 415
8.	Cement	ezer tonna	323	797	948	1 057	1 060	947	1 175	995
9.	Égetett téglá ^{a/}	millió darab	647	796	867	1 099	1 321	1 138	1 198	1 203
10.	Égetett építési cserép	millió darab	..	102	98	104	109	121	149	135
11.	Huzott síkúveg	ezer m ²	..	3 966	4 239	4 101	4 379	3 572	4 586	3 530
12.	Csucsaszterga és csucs- eszterga-jellegű gép	darab	..	1 246	1 694	1 893	1 842	1 657	1 645	1 643
13.	Marógép-jellegű fémmegmunkáló gép	darab	..	518	460	594	876	735	775	741
14.	Furógép-jellegű fémmegmunkáló gép	darab	..	1 409	1 860	2 472	3 149	2 340	2 523	2 561
15.	Diesel-üzemű tehergépkocsi	darab
16.	Diesel-üzemű autóbusz	darab	..	416	367	1 025	1 181	1 139	1 343	714
17.	Rádióműsorvevő	ezer darab	..	99	156	167	158	258	377	352
18.	Televízió-vevőberendezés	ezer darab	-	-	-	-	-	-	0	2
19.	Háztartási villamos hűtőszekrény	ezer darab	-	-	-	-	-	-	-	-
20.	Kénsav, technikai	ezer tonna	40	62	71	94	120	111	124	101
21.	Nitrogénműtrágya hatóanyag- tartalomban	ezer tonna	6	13	13	13	12	13	13	20
22.	Foszforműtrágya hatóanyag- tartalomban	ezer tonna	10	27	26	23	31	31	28	25
23.	Műanyagok	ezer tonna
24.	Kész pamut és pamuttípusu szövet	millió m ²	146	181	208	217	212	229	240	186
25.	Kész gyapju és gyapjutípusu szövet	millió m ²	20	27	31	24	18	24	29	23
26.	Kötöttáru	tonna	2 093	1 585	2 180	2 671	3 069	4 124	5 057	4 781
27.	Lábbeli bőr- és bőrhelyettesítő anyagból	ezer pár	2 360	6 799	8 976	10 637	9 996	12 377	13 971	10 899
28.	Parketta	ezer m ²	253	457	328	451	539	550	530	491
29.	Papír és karton	ezer tonna	55	81	91	94	99	104	105	87
30.	Cukor	ezer tonna	101	179	253	179	306	244	248	216
31.	Gyümölcskonzerv	ezer tonna	..	19	20	37	41	27	32	31
32.	Főzelékkonzerv	ezer tonna	..	5	9	8	16	22	24	26
33.	Sőr	ezer hl	338	777	981	1 250	1 686	1 989	2 354	2 408
34.	Cigaretta	millió darab	2 551	6 298	8 507	10 361	11 208	12 720	13 517	12 218

a/ Kisméretű téglaeagszre átszámítva; 1960.évtől az 1963-as átszámítási kulcs alapján.

ADATOK (folytatás)

1957	1958	1959	1960	1961	1962	1963	1964	1965	1966	1967	1968	1969	Sor- szám
5 447	6 479	7 093	7 617	8 382	9 119	9 665	10 580	11 177	11 861	12 490	13 155	14 069	1.
21 202	24 249	25 357	26 524	28 175	28 651	30 479	31 548	31 437	30 348	27 029	27 213	26 498	2.
675	830	1 036	1 217	1 457	1 641	1 757	1 801	1 803	1 706	1 686	1 807	1 754	3.
411	379	334	342	327	340	611	784	1 108	1 552	2 045	2 684	3 235	4.
907	1 049	938	1 190	1 366	1 468	1 363	1 477	1 477	1 429	1 650	1 959	1 934	5.
25	40	46	50	51	53	55	57	58	60	62	63	64	6.
1 375	1 627	1 759	1 887	2 053	2 333	2 374	2 365	2 520	2 649	2 739	2 902	3 033	7.
989	1 302	1 432	1 571	1 601	1 733	1 798	2 257	2 383	2 601	2 656	2 801	2 565	8.
1 390	1 421	1 659	1 710	1 715	1 651	1 608	1 773	1 783	1 840	1 978	2 087	1 824	9.
128	163	202	216	150	175	149	185	191	204	222	230	237	10.
4 660	3 883	5 151	5 169	8 127	7 442	7 894	7 503	8 266	7 428	8 580	8 213	8 408	11.
2 013	1 994	2 440	2 577	2 689	2 837	2 583	2 638	2 492	2 651	2 656	2 946	2 829	12.
888	984	1 181	1 176	1 047	1 230	692	1 277	1 083	1 040	1 128	1 085	995	13.
2 834	2 326	2 866	3 054	3 714	3 499	4 269	3 877	5 128	5 806	5 734	6 399	4 029	14.
2 811	3 589	3 027	2 570	3 009	3 344	3 050	3 150	3 617	4 197	4 094	4 643	3 973	15.
971	1 406	1 515	1 877	1 955	2 300	2 299	2 385	2 688	2 920	3 375	3 985	4 790	16.
454	453	264	212	245	258	170	155	228	250	247	253	234	17.
6	37	88	139	178	210	251	270	267	298	316	339	345	18.
0	1	8	9	12	17	36	70	103	114	120	154	214	19.
115	130	148	164	189	212	267	322	378	393	424	446	454	20.
17	33	50	57	68	72	79	92	148	167	185	245	300	21.
29	36	40	45	56	74	88	100	117	131	153	156	170	22.
5	6	7	10	13	14	20	25	27	33	36	39	39	23.
215	225	233	247	264	281	292	314	323	334	339	330	317	24.
28	29	28	32	34	35	35	36	36	39	40	40	35	25.
6 299	6 881	6 900	7 719	8 231	8 533	9 182	10 225	10 788	11 181	12 060	11 822	11 641	26.
14 236	16 032	17 679	21 334	23 207	22 807	23 852	24 878	25 738	26 979	30 426	32 765	32 874	27.
599	726	899	1 131	1 499	1 592	1 895	2 166	2 366	2 392	2 752	2 798	2 640	28.
98	110	122	138	151	161	162	173	174	192	239	258	251	29.
301	270	321	380	434	358	375	449	428	436	432	398	416	30.
38	29	29	42	57	56	62	70	80	85	83	85	110	31.
31	15	31	44	56	80	123	119	130	179	221	191	206	32.
2 735	3 065	3 318	3 555	3 781	3 826	4 080	4 228	4 440	4 635	4 801	4 814	4 896	33.
15 652	14 954	14 886	15 782	16 793	16 449	15 813	16 392	18 476	20 525	20 936	21 836	20 772	34.

Sor- szám	Megnevezés	Mérték- egység	1938	1950	1951	1952	1953	1954	1955	1956
Mezőgazdaság, erdőgazdálkodás. Vizgazdálkodás										
MEZŐGAZDASÁG										
1.	A bruttó termelés indexe	1950=100	113	100	117	86	105	105	118	102
2.	Növénytermelés	1950=100	121	100	134	80	123	107	124	101
3.	Állattenyésztés	1950=100	101	100	94	95	80	103	109	104
A bruttó termelés megoszlása										
4.	növénytermelés	%	63,0	58,6	66,9	54,5	68,5	59,5	61,7	58,0
5.	állattenyésztés	%	37,0	41,4	33,1	45,5	31,5	40,5	38,3	42,0
6.	Termőterület	ezer kh	15 106	14 894	14 846	14 840	14 866	14 861	14 821	14 776
7.		ezer ha	8 693	8 571	8 543	8 540	8 555	8 552	8 529	8 503
8.	Ebből szántó	%	64,6	64,4	64,6	64,7	64,2	63,9	63,3	63,4
9.	kert, gyümölcsös, szőlő	%	3,8	4,5	4,4	4,3	4,2	4,3	4,4	4,3
10.	erdő	%	12,7	13,6	13,6	13,7	14,6	14,6	14,7	14,9
Szántóterület megoszlása										
11.	állami szektor	%	-	5,2	8,0	12,9	15,8	13,9	13,8	13,6
12.	szövetkezeti szektor	%	-	4,4	13,2	18,7	26,0	18,5	17,9	22,4
13.	egyéni és kiegészítő gazdaságok	%	-	90,4	78,8	68,4	58,2	67,6	68,3	64,0
A főbb növények összes termése^{a/}										
14.	Buza	ezer tonna	2 688	2 085	2 351	1 699	2 182	1 660	2 131	1 845
15.	Rozs	ezer tonna	805	769	790	545	597	496	551	506
16.	Árpa	ezer tonna	724	604	723	567	757	587	794	645
17.	Kukorica	ezer tonna	2 662	1 820	2 833	1 185	2 629	2 571	2 941	2 058
18.	Cukorrépa	ezer tonna	969	1 640	2 712	1 307	2 523	1 924	2 241	1 948
19.	Szálatakarmány	ezer tonna	2 351	1 722	2 346	1 710	2 216	2 453	2 225	2 337
20.	Burgonya	ezer tonna	2 141	1 574	2 444	1 358	2 213	2 243	2 776	2 402
21.	Zöldségfélék	ezer tonna	739	1 009	1 545	807	1 510	1 258	1 485	1 171
22.	Szőlő	ezer tonna	495	611	552	464	320	327	561	402
23.	Gyümölcs	ezer tonna	310	587	492	585	695	491	681	649
24.	Rétiszéna	ezer tonna	1 832	1 271	1 818	1 164	1 542	1 551	1 402	1 283
25.	Legelőszéna	ezer tonna	..	575	842	614	691	828	882	736
26.	Öntözött terület	ezer kh	24 ^{b/}	57	75	98	150	133	159	155
27.		ezer ha	14 ^{b/}	33	43	57	86	76	91	89
28.	Talajjavítás	ezer kh	..	7	17	20	26	46	39	58
29.		ezer ha	..	4	10	12	15	26	23	34
30.	Műtrágyafelhasználás	ezer tonna	73	185	247	226	231	309	256	257
Szántó-, kert-, gyümölcsös-, szőlőterületre jutó műtrágya										
31.	egy kat.holdra, hatóanyagban	kg	1	3	5	4	5	6	5	5
32.	egy hektárra, hatóanyagban	kg	2	6	8	8	8	11	9	9
33.	Szarvasmarha-állomány ^{c/}	ezer db	1 875	2 222	2 009	2 091	2 236	2 076	2 130	2 169
34.	Sertésállomány ^{c/}	ezer db	5 224	5 542	4 298	4 740	4 977	4 454	5 817	6 055
35.	Juhállomány ^{c/}	ezer db	1 629	1 049	1 143	1 481	1 637	1 869	1 858	1 928
36.	Baromfi (felnőtt) állomány ^{c/}	ezer db	17 557	18 500	18 181	18 830	18 190	18 938	22 817	22 778

a/ A szántóföldi növénytermelésen kívül tartalmazza a kertben és más művelési ágban termelt fővetésű, másodvetésű, köztes- és szegélynövények termését is. - b/ 1939.évi adat. - c/ Tavaszi állatösszeírás alapján.

ADATOK (folytatás)

1957	1958	1959	1960	1961	1962	1963	1964	1965	1966	1967	1968	1969	Sor- szám
Mezőgazdaság, erdőgazdálkodás. Vizgazdálkodás													
117	123	129	120	121	123	130	137	130	141	146	147	154	1.
124	121	131	121	117	121	131	134	126	140	145	143	160	2.
106	125	125	119	126	126	128	141	135	141	147	151	145	3.
62,3	58,0	59,8	59,1	56,7	57,7	59,3	57,5	56,9	58,6	57,4	56,4	60,2	4.
37,7	42,0	40,2	40,9	43,3	42,3	40,7	42,5	43,1	41,4	42,6	43,6	39,8	5.
14 767	14 758	14 752	14 724	14 675	14 612	14 599	14 612	14 603	14 596	14 589	14 580	14 568	6.
8 498	8 493	8 489	8 473	8 445	8 409	8 401	8 409	8 404	8 400	8 395	8 390	8 383	7.
63,4	63,3	63,3	62,7	61,7	61,1	60,8	60,5	60,5	60,4	60,3	60,3	60,3	8.
4,4	4,4	4,5	4,7	5,0	5,8	6,1	6,6	6,7	6,8	6,7	6,6	6,6	9.
15,0	15,0	15,0	15,4	15,8	16,3	16,5	16,7	16,9	17,2	17,3	17,3	17,4	10.
13,6	13,6	13,5	13,8	13,3	14,0	14,2	14,3	14,3	14,2	14,2	14,1	14,1	11.
12,4	13,6	29,1	60,3	79,5	79,6	79,8	80,0	80,2	80,3	80,4	80,5	80,3	12.
74,0	72,8	57,4	25,9	7,2	6,4	6,0	5,7	5,5	5,5	5,4	5,4	5,6	13.
1 959	1 487	1 909	1 768	1 936	1 973	1 593	2 143	2 454	2 350	3 022	3 361	3 585	14.
497	379	453	364	310	245	228	275	299	252	230	240	239	15.
962	735	1 093	986	984	1 150	875	822	1 016	919	939	906	909	16.
3 266	2 861	3 589	3 534	2 737	3 270	3 582	3 552	3 608	3 958	3 580	3 814	4 820	17.
1 878	2 070	2 679	3 370	2 356	2 658	3 438	3 560	3 452	3 570	3 356	3 471	3 303	18.
2 271	2 427	2 410	1 899	1 909	1 484	2 046	2 001	2 028	2 597	2 184	2 049	2 837	19.
3 128	2 926	2 711	3 001	1 830	2 149	2 298	1 949	1 762	2 907	1 855	1 632	2 013	20.
1 437	1 227	1 409	1 374	1 254	1 323	1 785	1 506	1 480	1 750	1 833	1 708	1 843	21.
535	890	555	491	591	551	737	927	427	569	791	835	939	22.
705	811	918	737	1 032	880	1 003	986	875	1 000	1 258	1 008	1 516	23.
1 457	1 134	1 222	1 117	838	775	756	706	748	799	766	662	767	24.
810	731	891	836	815	816	867	867	1 012	1 146	1 143	1 015	1 160	25.
135	125	126	165	232	382	450	463	173	283	356	634	384	26.
78	72	73	95	133	220	259	266	100	163	205	365	221	27.
64	81	96	105	129	147	156	174	173	169	178	128	87	28.
37	46	55	61	74	85	90	100	100	97	102	74	50	29.
357	461	742	748	935	1 169	1 264	1 416	1 454	1 479	1 967	2 290	2 517	30.
8	11	17	17	22	28	31	35	36	40	53	64	72	31.
13	19	30	29	38	49	53	61	63	69	91	112	125	32.
1 973	1 937	2 004	1 971	1 957	1 987	1 906	1 883	1 964	1 973	2 014	2 096	2 006	33.
4 996	5 338	6 225	5 356	5 921	6 409	5 428	6 358	6 963	5 799	6 005	6 609	5 334	34.
1 873	2 050	2 155	2 381	2 643	2 850	3 043	3 305	3 400	3 270	3 274	3 311	3 277	35.
23 880	24 878	26 114	27 066	27 228	28 258	27 118	29 340	29 996	28 589	32 184	31 093	28 120	36.

Sor- szám	Megnevezés	Mérték- egység	1938	1950	1951	1952	1953	1954	1955	1956
--------------	------------	-------------------	------	------	------	------	------	------	------	------

Mezőgazdaság, erdőgazdálkodás. Vizgazdálkodás (folytatás)

1.	Vágóállat termelés (élősúlyban)	ezer t	751	839	700	825	631	765	879	967
2.	Tejtermelés	millió l	1 525	1 403	1 408	1 381	1 323	1 411	1 480	1 472
3.	Tojástermelés	millió db	844	995	980	1 080	670	1 019	1 307	1 539
4.	Gyapjutermelés	tonna	8 110	4 403	3 666	3 878	4 828	5 474	5 707	6 529
5.	Traktorállomány (mezőgazdasági rendeltetésű)	ezer db	7 ^{a/}	13	14	13	14	17	23	25
6.	Egy traktoregységre jutó szántó-terület	kat. hold	1 545 ^{a/}	755	744	721	672	544	403	365
7.		hektár	889 ^{a/}	435	428	415	387	313	232	210
8.	Állami gazdaságokban foglalkoztatottak átlagos száma ^{b/}	ezer fő	-	91	125	181	229	238	228	225
9.	Ebből munkások átlagos száma ^{b/}	ezer fő	-	86	106	159	206	211	200	197
10.	Termelőszövetkezeti tagok száma összesen	ezer fő	-	118	202	291	193	175	253	96
11.	Ebből dolgozó tagok átlagos száma	ezer fő	-

ERDŐGAZDÁLKODÁS

12.	Nettó fakitermelés	ezer m ³	3 782	2 758	2 948	2 903	3 365	3 029	2 796	3 220
13.		1950=100	137	100	107	105	122	110	101	117

VIZGAZDÁLKODÁS

14.	Közüemek viztermelése	millió m ³	..	160	164	192	219	230	239	263
15.		1950=100	..	100	103	120	137	144	149	164

Mezőgazdasági termékek értékesítése

16.	Az értékesítés volumenindexe	1950=100	-	100	110	107	109	103	130	122
17.	Növényi termékek	1950=100	-	100	134	104	121	105	141	117
18.	Állatok és állati termékek	1950=100	-	100	82	110	95	102	117	128

Az értékesítésből

19.	növényi termékek	%	-	54,3	66,2	53,0	60,4	55,0	58,8	52,1
20.	állatok és állati termékek	%	-	45,7	33,8	47,0	39,6	45,0	41,2	47,9

Az értékesítés megoszlása

21.	állami szektor gazdaságaiból	%	-	21,8	17,4	19,1
22.	mezőgazdasági tsz-ek közös gazdaságaiból	%	-	9,5	9,0	11,0
23.	egyéb gazdaságoktól	%	-	68,7	73,6	69,9

Az értékesítés aránya a termelésből

24.	Buza	%	-	35,9	43,8	45,6	56,0	49,9	47,0	54,4
25.	Rozs	%	-	45,9	49,9	47,2	54,8	48,7	42,3	56,8
26.	Rizs	%	-	97,0	79,0	82,0	89,0	92,0	93,0	90,0
27.	Árpa	%	-	17,8	21,8	27,4	41,8	28,5	24,5	20,3
28.	Zab	%	-	14,9	20,0	25,1	31,8	21,2	21,2	18,7
29.	Kukorica	%	-	12,5	9,4	16,1	22,9	13,4	12,5	15,3
30.	Burgonya	%	-	..	14,2	14,2	24,1	14,8	15,8	18,4
31.	Bor	%	-	28,3	33,0	39,6	36,2	37,0	37,8	59,5
32.	Tej	%	-	29,7	27,2	37,6	29,8	31,2	34,4	35,9
33.	Tojás	%	-	32,8	38,5	39,7	28,7	36,8	32,7	28,0

a/ 1935.évi adat. - b/ 1964.évig munkajogi, 1965.évtől statisztikai állományi létszám.

ADATOK (folytatás)

1957	1958	1959	1960	1961	1962	1963	1964	1965	1966	1967	1968	1969	Sor- szám
------	------	------	------	------	------	------	------	------	------	------	------	------	--------------

Mezőgazdaság, erdőgazdálkodás. Vizgazdálkodás (folytatás)

914	972	1 107	1 070	1 105	1 130	1 139	1 109	1 200	1 208	1 211	1 352	1 302	1.
1 728	1 893	1 930	1 899	1 842	1 752	1 750	1 800	1 709	1 795	1 918	1 875	1 831	2.
1 586	1 716	1 850	1 848	1 900	1 835	1 887	2 215	2 393	2 436	2 714	2 793	2 714	3.
6 659	7 273	7 981	8 175	9 293	9 206	9 302	10 398	10 060	9 936	10 100	10 942	10 763	4.
26	26	32	41	44	49	54	60	64	67	67	66	67	5.
357	345	261	195	174	148	125	107	98	92	91	89	86	6.
206	199	150	112	100	85	72	62	56	53	52	51	49	7.
200	191	186	182	169	178	184	184	169	169	167	157	158	8.
175	166	161	158	145	154	158	160	146	147	145	133	132	9.
120	140	548	955	1 115	1 101	1 087	1 062	1 038	1 021	1 020	1 023	1 024	10.
..	133	347	703	875	881	872	821	800	773	762	775	777	11.
2 945	3 026	3 182	3 542	3 739	3 886	3 991	4 017	4 026	4 161	4 418	4 596	4 584	12.
107	110	115	128	136	141	145	146	146	151	160	167	166	13.
283	283	283	283	315	350	396	409	405	431	464	491	509	14.
177	177	177	177	197	219	248	256	253	269	290	307	318	15.

Mezőgazdasági termékek értékesítése

121	130	139	140	149	157	168	173	176	185	196	205	228	16.
115	114	117	115	124	124	140	149	141	153	170	162	205	17.
128	150	166	170	178	196	202	200	218	224	227	256	256	18.
51,6	47,5	45,5	44,6	45,3	42,9	45,3	47,0	43,5	44,8	47,0	43,0	48,8	19.
48,4	52,5	54,5	55,4	54,7	57,1	54,7	53,0	56,5	55,2	53,0	57,0	51,2	20.
20,3	18,0	19,7	20,6	21,3	22,3	21,5	21,1	21,1	20,8	21,0	20,0	20,0	21.
7,2	8,6	18,3	39,7	49,9	54,0	55,8	56,3	56,5	59,0	59,7	63,8	66,8	22.
72,5	73,4	62,0	39,7	28,8	23,7	22,7	22,6	22,4	20,2	19,3	16,2	13,2	23.
49,6	44,4	43,4	43,0	49,8	55,4	56,4	51,0	60,5	61,4	62,8	62,5	58,2	24.
50,0	41,1	40,0	39,0	45,4	51,4	50,7	47,2	54,8	52,0	56,0	52,8	45,2	25.
96,2	91,2	87,8	91,4	81,6	92,3	92,7	94,9	92,8	90,6	90,0	87,3	87,7	26.
18,8	12,6	13,2	12,5	12,7	11,3	13,0	11,5	8,8	9,1	9,6	10,0	10,0	27.
16,0	12,8	9,8	9,6	8,0	7,8	6,4	4,7	4,9	3,5	4,7	3,9	3,0	28.
8,3	7,1	4,2	1,9	4,2	2,9	2,3	1,6	1,5	2,0	1,2	1,1	1,5	29.
14,7	10,8	10,1	10,7	16,5	20,8	22,0	24,2	18,9	21,5	21,5	21,4	19,2	30.
48,3	43,5	47,7	46,0	33,9	41,5	36,8	44,5	48,2	43,8	41,1	38,6	45,6	31.
29,6	35,6	37,0	38,9	40,7	42,8	48,8	50,9	50,0	54,1	57,9	60,4	63,1	32.
23,1	24,7	25,6	22,4	25,9	24,3	24,5	31,9	32,9	32,6	35,4	29,7	27,7	33.

Sor- szám	Megnevezés	Mérték- egység	1938	1950	1951	1952	1953	1954	1955	1956
Közlekedés* - Hírközlés										
1.	Áruszállítás	millió tonnadm	9 673	9 717	10 275	9 484
2.		millió tonna	98	125	117	123	115
3.	Vasuton	millió tonna	..	41	48	60	69	66	70	63
4.	Közuton	millió tonna	37	54	50	51	50
5.	Vízi uton	millió tonna	..	1,1	1,6	1,7	1,9	1,8	1,8	1,6
6.	Légi uton	ezer tonna	..	0,8	1,6	2,6	2,7	3,1	2,1	1,4
7.	Távolsági személyszállítás	millió utaskm	12 368	12 336	..
8.		millió fő	461	482	452
9.	Vasuton	millió fő	104 ^{a/}	257	340	356	364	365	367	329
10.	Közuton	millió fő	94	112	119
11.	Vízi uton	millió fő	1,9 ^{a/}	3,3	2,8	2,6	2,8	2,4	2,8	3,4
12.	Légi uton	ezer fő	..	52	79	81	101	103	79	74
13.	Helyi személyszállítás	millió fő	1 166	1 203	1 095
14.	közuti villamosvasuton	millió fő	359 ^{a/}	700	791	834	881	910	916	819
15.	autóbuszon	millió fő	247	278	268
16.	személyszállító bérautókon (taxi)	millió fő	8,8	6,9	8,7	8,9	7,9
17.	Személygépkocsik száma (az év végén)	ezer db	18,9 ^{a/}	13,1	8,5	9,5	9,4	10,1	10,1	10,5
18.	ebből magán	ezer db	1,9	2,2	2,5
19.	Közuti közlekedési balesetek száma (személy sérüléssel)		4 680	4 228	3 810	3 613	3 586	3 298
20.	Postaforgalomban feladott küldemények	millió db	839	942	1 044	1 049	998
21.	Távbeszélő főállomások száma	ezer db	112 ^{a/}	110	132	153	159	169	183	192
22.	ebből lakásokon felszerelt	ezer db	73	..	97	105
23.	Távbeszélgetések száma	millió db	..	231	264	319	382	419	442	463
24.	Foglalkoztatottak száma összesen (állami közlekedés)	ezer fő	..	168	186	207	223	228	230	238
25.	Vasuti közlekedés	ezer fő	..	103	107	110	117	118	129	125
26.	Közuti közlekedés	ezer fő	..	29	39	54	64	66	66	68
27.	Hírközlés	ezer fő	..	32	36	38	39	39	40	41

Külkereskedelem

28.	A külkereskedelmi forgalom értéke	millió D Ft	933 ^{c/}	7 563	9 271	10 537	11 571	12 336	13 562	11 365
29.	Behozatal	millió D Ft	411 ^{c/}	3 706	4 625	5 394	5 722	6 241	6 507	5 649
30.	Kivitel	millió D Ft	522 ^{c/}	3 857	4 646	5 143	5 849	6 095	7 055	5 716
31.	A külkereskedelmi forgalom indexe 1950=100		..	100	123	139	153	163	179	150
A külkereskedelmi forgalom megoszlása										
32.	szocialista országok	%	..	61,4	67,3	73,0	76,1	71,0	61,1	62,5
33.	nem szocialista országok	%	..	38,6	32,7	27,0	23,9	29,0	38,9	37,5
A behozatal megoszlása										
34.	szocialista országokból	%	..	56,6	65,9	72,1	72,9	67,8	54,6	62,0
35.	nem szocialista országokból	%	..	43,4	34,1	27,9	27,1	32,2	45,4	38,0
A kivitel megoszlása										
36.	szocialista országokba	%	..	66,0	68,7	74,0	79,2	74,3	67,2	63,1
37.	nem szocialista országokba	%	..	34,0	31,3	26,0	20,8	25,7	32,8	36,9

* Közhasználatu közlekedés.

a/ 1937. évi adat. - b/ A foglalkoztatott nyugdíjasokkal együtt, az új szervezet szerint. - c/ Milliő pengő.

ADATOK (folytatás)

1957	1958	1959	1960	1961	1962	1963	1964	1965	1966	1967	1968	1969	Sor- szám
Közlekedés*-Hirközlés													
10 923	11 868	13 519	15 584	16 192	17 103	18 289	20 355	20 699	22 047	22 857	23 134	23 391	1.
127	144	166	193	203	214	222	245	247	261	268	255	257	2.
73	79	87	96	99	101	105	114	114	118	117	115	113	3.
52	64	78	95	102	110	114	129	130	139	147	137	141	4.
1,6	1,9	2,2	2,4	2,4	2,5	2,4	2,5	2,6	3,2	3,2	3,2	3,2	5.
0,6	0,8	1,0	1,7	1,9	2,5	3,8	5,0	5,2	6,4	7,5	5,3	6,8	6.
12 879	14 738	16 094	18 145	18 657	19 967	20 351	21 636	21 959	22 617	22 858	22 825	23 415	7.
500	577	646	727	764	819	844	900	914	942	971	989	1 000	8.
356	399	438	486	494	525	512	529	537	550	562	563	550	9.
140	174	204	236	266	290	329	366	373	387	404	422	446	10.
3,6	3,6	3,7	4,0	3,9	3,8	3,7	4,3	3,3	4,0	4,4	3,9	3,1	11.
91	114	135	152	158	131	140	166	188	225	242	232	318	12.
1 212	1 339	1 442	1 560	1 627	1 673	1 718	1 785	1 821	1 843	1 954	2 014	2 061	13.
879	956	991	1 023	1 025	1 033	1 033	1 046	1 047	1 059	1 109	1 113	1 104	14.
324	371	434	515	578	615	661	712	749	761	823	879	932	15.
9,4	11,7	16,5	22,3	23,8	24,4	24,8	26,2	26,0	22,7	22,0	22,3	25,2	16.
12,7	17,9	24,8	31,3	39,9	53,1	71,3	86,2	99,4	116,7	144,6	163,6	192,3	17.
4,0	7,7	13,0	18,5	26,3	39,0	55,3	68,9	82,6	99,5	126,1	141,0	167,2	18.
4 780	4 542	6 810	6 287	7 871	9 199	12 046	14 106	14 719	15 088	17 417	20 538	22 877	19.
989	1 019	1 128	1 269	1 326	1 298	1 341	1 399	1 465	1 532	1 634	1 678	1 714	20.
206	221	233	243	255	266	277	291	304	319	337	360	383	21.
118	128	136	145	155	163	171	181	193	210	225	22.
443	473	504	538	558	572	596	606	553	570	597	618	645	23.
238	251	265	283	288	292	300	306	303	301	301	322 ^{b/}	324 ^{b/}	24.
122	127	131	133	133	135	139	139	136	134	132	139 ^{b/}	136 ^{b/}	25.
72	77	86	101	104	105	108	112	110	109	111	119 ^{b/}	123 ^{b/}	26.
41	41	42	43	44	45	46	47	47	47	48	55 ^{b/}	57 ^{b/}	27.
Külkereskedelem													
13 739	15 432	18 343	21 715	24 119	26 391	29 482	33 416	35 570	37 084	40 813	42 167	47 093	28.
8 011	7 407	9 308	11 455	12 039	13 485	15 327	17 546	17 849	18 379	20 842	21 163	22 631	29.
5 728	8 025	9 035	10 260	12 080	12 906	14 155	15 870	17 721	18 705	19 971	21 004	24 462	30.
182	204	243	287	319	349	390	442	470	490	540	558	623	31.
70,7	71,7	71,1	70,9	71,1	72,6	69,7	68,8	68,5	66,6	67,6	70,2	67,9	32.
29,3	28,3	28,9	29,1	28,9	27,4	30,3	31,2	31,5	33,4	32,4	29,8	32,1	33.
72,8	71,4	71,9	70,4	68,7	71,4	69,0	66,6	67,0	64,9	66,6	68,5	67,7	34.
27,2	28,6	28,1	29,6	31,3	28,6	31,0	33,4	33,0	35,1	33,4	31,5	32,3	35.
67,7	71,9	70,2	71,3	73,5	73,7	70,4	71,2	70,1	68,3	68,6	71,9	68,0	36.
32,3	28,1	29,8	28,7	26,5	26,3	29,6	28,8	29,9	31,7	31,4	28,1	32,0	37.

Sor- szám	Megnevezés	Mérték- egység	1938	1950	1951	1952	1953	1954	1955	1956
Belkereskedelem										
1.	A kiskereskedelmi forgalom indexe	1950=100	..	100	100	90	100	120	126	141
2.	Élelmiszerek és élvezeti cikkek	1950=100	..	100	102	93	104	116	123	129
3.	Iparcikkek	1950=100	..	100	98	85	95	124	130	155
A kiskereskedelmi forgalomból										
4.	állami kiskereskedelem	%	..	50,8	..	76,5	79,0	75,0	71,5	68,7
5.	szövetkezeti kiskereskedelem	%	..	12,4	..	19,6	20,9	24,4	27,4	30,3
6.	Kiskereskedelmi eladás, folyó áron	millió Ft	31 776	36 315	41 785	43 977	48 258
7.	Élelmiszerek és élvezeti cikkek bolti forgalma	millió Ft	13 205	15 420	15 247	16 252	17 385
8.	Vendéglátás	millió Ft	4 822	5 662	6 966	7 186	7 066
9.	Élelmiszerek és élvezeti cikkek összesen	millió Ft	18 027	21 082	22 213	23 438	24 451
10.	Ruházati cikkek	millió Ft	8 163	8 768	11 246	11 062	12 963
11.	Vegyés iparcikkek	millió Ft	5 586	6 465	8 326	9 477	10 844
12.	Iparcikkek összesen	millió Ft	13 749	15 233	19 572	20 539	23 807
Foglalkoztatottak száma										
13.	a nagykereskedelemben	ezer fő	..	23,0	22,0	21,0	24,0	24,0	24,0	24,0
14.	a kiskereskedelemben	ezer fő	..	63,0	89,0	111,0	130,0	148,0	149,0	153,0
Idegenforgalom										
15.	Magyarországra utazó külföldiek	ezer fő	37	31	70	41	103	199
16.	Beutazó külföldiek	ezer fő	383 ^{b/}	..	16	16	33	19	50	124
17.	Átutazó külföldiek	ezer fő	21	15	37	22	53	75
18.	Külföldre utazó magyarok	ezer fő	220 ^{b/}	..	19	16	21	26	99	271
Lakásépítés										
19.	Épített lakások	darab	31 036 ^{c/}	35 034	22 596	28 804	25 040	38 445	43 553	48 425
20.	1 000 lakosra jutó épített lakás	darab	3,3 ^{c/}	3,8	2,4	3,0	2,6	4,0	4,4	4,9
21.	A népességnövekedés 1 000 főjére jutó lakásszaporulat	darab	..	311	182	242	180	221	290	..

a/ A foglalkoztatott nyugdíjasokkal együtt. - b/ 1937.évi adatok. - c/ 1941.évi adatok.

ADATOK (folytatás)

1957	1958	1959	1960	1961	1962	1963	1964	1965	1966	1967	1968	1969	Sor- szám
------	------	------	------	------	------	------	------	------	------	------	------	------	--------------

Belkereskedelem

150	157	177	195	199	209	227	244	253	272	299	320	346	1.
133	140	155	170	180	192	206	222	230	240	261	279	304	2.
171	180	206	227	224	230	254	272	283	313	347	375	401	3.
69,5	70,6	70,7	69,7	69,8	69,9	64,3	68,8	69,0	68,5	67,6	67,1	66,5	4.
29,1	28,0	28,0	29,1	29,1	28,9	29,5	30,2	30,1	30,6	31,6	32,2	32,8	5.
52 864	55 467	61 692	67 821	69 358	72 703	78 614	84 606	87 925	95 378	104 782	111 698	122 408	6.
17 172	18 071	19 667	21 315	22 787	24 708	26 314	28 448	29 830	32 008	35 051	38 227	41 854	7.
8 782	9 092	9 755	11 067	11 539	12 137	13 009	14 136	14 702	16 054	17 240	17 434	19 169	8.
25 954	27 163	29 422	32 382	34 326	36 845	39 323	42 584	44 532	48 062	52 291	55 661	61 023	9.
13 855	13 504	15 219	16 613	15 518	15 037	16 109	16 887	17 400	18 017	19 203	20 399	22 262	10.
13 055	14 800	17 051	18 826	19 514	20 821	23 182	25 135	25 993	29 299	33 288	35 638	39 123	11.
26 910	28 304	32 270	35 439	35 032	35 858	39 291	42 022	43 393	47 316	52 491	56 037	61 385	12.
23,0	24,0	26,0	29,2	29,2	29,0	32,0	30,5	29,2	27,6	27,8	31,5 ^{a/}	35,1 ^{a/}	13.
155,0	163,0	174,0	185,0	191,3	195,9	204,7	211,8	213,2	217,4	222,2	242,0 ^{a/}	259,0 ^{a/}	14.

Idegenforgalom

213	317	411	525	666	774	921	1 800	2 136	3 026	4 336	4 307	6 069	15.
76	154	190	244	337	464	585	1 302	1 319	1 604	2 420	2 404	3 002	16.
137	163	221	281	329	310	336	498	817	1 422	1 916	1 903	3 067	17.
136	205	222	299	373	454	570	1 486	893	953	995	929	997	18.

Lakásépítés

55 434	56 414	65 518	58 059	67 527	54 099	52 728	53 405	54 597	55 592	62 633	67 084	61 845	19.
5,6	5,7	6,6	5,8	6,7	5,4	5,2	5,3	5,4	5,5	6,1	6,5	6,0	20.
2 186	750	1 168	1 068	1 317	2 036	1 269	1 370	1 685	1 056	1 177	1 349	1 250	21.

Sor- szám	Megnevezés	Mérték- egység	1938	1950	1951	1952	1953	1954	1955	1956
--------------	------------	-------------------	------	------	------	------	------	------	------	------

A lakosság jövedelme és fogyasztása

1.	A munkások és alkalmazottak reálbér indexe	1950=100	..	100	89	81	86	101	105	117
2.	A munkások és alkalmazottak egy főre jutó személyes reáljövedelem indexe	1950=100	..	100	95	85	89	112	118	126
3.	A munkások és alkalmazottak nettó átlagbér indexe	1950=100	..	100	107	138	145	162	167	184
4.	A munkások és alkalmazottak havi átlagkeresete (az állami szektorban)	Ft	..	683	729	928	988	1 082	1 141	1 235
5.	Ipar	Ft	..	735	785	999	1 056	1 161	1 217	1 297
6.	Építőipar	Ft	..	681	733	920	1 002	1 122	1 195	1 282
7.	Mezőgazdaság	Ft	..	414	525	650	724	866	922	1 028
8.	Közlekedés és hírközlés	Ft	..	631	677	932	968	1 053	1 112	1 175
9.	Kereskedelem	Ft	..	680	714	871	894	947	1 000	1 099
10.	Egyéb	Ft	..	695	717	929	966	1 038	1 102	1 207
11.	A lakosság egy főre jutó fogyasztása	1950=100	93	100	115	..
12.	A munkások és alkalmazottak fogyasztói árindexe	1950=100	..	100	121	169	169	161	159	158
13.	Élelmezés	1950=100	..	100	131	195	194	186	181	180
14.	Ruházkodás	1950=100	..	100	112	157	156	150	151	145
15.	Egyéb iparcikkek	1950=100	..	100	101	143	140	136	136	132
16.	Fűtés, világítás	1950=100	..	100	106	109	123	127	127	127
17.	Szolgáltatás	1950=100	..	100	102	112	113	113	113	113
18.	A parasztság fogyasztói árindexe	1950=100	..	100	112	154	155	149	148	146
19.	Élelmezés	1950=100	..	100	117	156	160	152	151	153
20.	Ruházkodás	1950=100	..	100	115	166	163	159	159	152
21.	Egyéb iparcikkek	1950=100	..	100	102	150	148	140	140	137
22.	Fűtés, világítás	1950=100	..	100	109	120	130	136	136	136
23.	Szolgáltatás	1950=100	..	100	105	130	132	128	128	128
Egy főre jutó fogyasztás										
24.	Husfélék	kg	33,2 ^{a/}	34,3	34,5	36,4	28,3	32,9	36,9	40,7
25.	Tej és tejtermékek	kg	101,9 ^{a/}	..	96,4	77,1	88,6	93,5	86,7	91,0
26.	Tojás	db	93 ^{a/}	85	80	88	62	84	102	125
27.	Zsiradékok	kg	17,0 ^{a/}	18,7	19,2	20,0	18,2	19,6	22,0	22,6
28.	Liszt	kg	144,7 ^{a/}	141,2	148,9	149,2	153,5	145,6	150,1	151,8
29.	Cukor	kg	10,5 ^{a/}	16,3	16,4	19,7	21,1	24,2	24,4	25,0
30.	Burgonya	kg	130,0 ^{a/}	108,7	106,6	102,8	109,5	113,1	119,9	103,6
31.	Egy főre jutó napi kalória fogyasztás	kalória	2 805 ^{a/}	2 839	2 895	2 907	2 931	2 953	3 115	3 195
32.	A lakosság takarékbetét állománya (az év végén)	milliárd Ft	..	0,3	0,3	0,4	0,4	0,6	0,7	0,6

a/ 1934-38.évek átlaga.

ADATOK (folytatás)

1957	1958	1959	1960	1961	1962	1963	1964	1965	1966	1967	1968	1969	Sor- szám
138	144	151	154	154	157	164	168	168	172	178	182	190	1.
145	154	164	168	168	173	187	199	198	208	218	230	244	2.
223	232	242	248	251	256	266	274	277	288	300	307	325	3.
1 442	1 478	1 540	1 575	1 599	1 638	1 702	1 757	1 766	1 856	1 915	1 928	2 012	4.
1 536	1 545	1 592	1 617	1 631	1 669	1 722	1 760	1 767	1 846	1 896	1 937	2 009	5.
1 587	1 558	1 622	1 610	1 628	1 677	1 775	1 790	1 810	1 907	2 018	2 107	2 198	6.
1 160	1 219	1 299	1 357	1 383	1 371	1 446	1 501	1 511	1 590	1 657	1 822	1 966	7.
1 386	1 429	1 472	1 502	1 520	1 559	1 604	1 737	1 749	1 815	1 872	1 946	2 057	8.
1 286	1 324	1 397	1 418	1 421	1 451	1 489	1 543	1 572	1 696	1 752	1 817	1 878	9.
1 362	1 392	1 495	1 541	1 601	1 639	1 664	1 689	1 707	1 819	1 856	1 889	1 953	10.
..	..	143	152	153	159	167	177	180	187	198	206	216	11.
161	162	160	161	162	163	162	163	165	168	169	169	171	12.
186	186	182	184	187	188	187	189	193	201	203	204	205	13.
148	149	148	148	148	148	147	147	145	139	138	138	142	14.
133	135	135	135	135	135	133	133	133	132	132	128	132	15.
128	128	126	125	125	124	123	123	122	131	134	132	127	16.
114	115	117	118	120	120	120	120	121	123	124	129	132	17.
151	153	152	152	152	153	152	152	152	152	152	150	153	18.
165	167	164	163	165	167	167	167	168	173	174	171	172	19.
153	154	153	153	153	153	152	152	150	144	143	143	148	20.
139	142	142	142	142	142	141	140	140	138	138	134	137	21.
136	137	127	127	126	126	125	124	122	131	134	132	128	22.
129	131	134	134	138	139	139	139	139	139	139	145	151	23.
41,1	41,3	45,9	47,6	48,3	49,9	50,3	51,3	51,6	50,0	51,6	53,8	55,0	24.
106,8	108,6	116,3	114,0	106,4	103,2	97,4	99,5	97,1	100,6	105,1	110,6	110,0	25.
141	147	156	160	161	159	163	180	188	192	202	218	216	26.
21,9	20,7	22,6	23,5	23,4	22,8	23,8	24,4	23,1	24,6	25,9	26,4	26,5	27.
133,5	130,1	133,7	132,8	133,2	131,6	131,6	131,6	135,5	131,2	130,8	128,7	126,0	28.
25,1	24,7	25,9	26,6	27,6	28,0	28,7	29,3	30,1	31,3	32,0	31,7	33,0	29.
102,2	99,3	99,7	97,6	95,0	94,1	91,7	87,8	84,3	85,2	84,6	80,0	80,0	30.
2 979	2 909	3 011	3 024	3 032	3 032	3 036	3 063	3 055	3 097	3 143	3 141	..	31.
1,3	2,3	3,9	5,5	6,7	8,8	12,3	16,8	20,4	23,0	24,8	29,2	35,1	32.

Sor- szám	Megnevezés	Mérték- egység	1938	1950	1951	1952	1953	1954	1955	1956
Társadalombiztosítás										
1.	Társadalombiztosításban részesülők száma (családtagokkal együtt)	millió fő	2,8	4,4	4,8	5,3	5,7	5,8	5,9	6,3
2.	a lakosság százalékában	%	31	47	51	56	59	60	60	64
3.	A nyugdíjasok száma (január 1-én)	ezer fő	562,0	541,2	551,6	561,5	573,7
Egészségügy										
4.	Orvosok száma	fő	10 590	10 229	..	12 099	13 322	13 746	14 153	13 640
5.	10 000 lakosra jutó orvosok száma		12	11	..	13	14	14	14	14
6.	Kórházi ágyak száma	darab	46 922	52 326	55 908	57 261	57 540	61 605	64 550	65 767
7.	10 000 lakosra jutó kórházi ágyak száma		51	56	59	60	60	63	65	67
Oktatás										
8.	Óvodák száma		1 140	1 773	1 910	2 072	2 245	2 435	2 503	2 509
9.	Általános iskolák száma		7 296	6 185	6 156	6 102	6 108	6 168	6 220	6 273
10.	Középiskolák száma		285	405	421	427	441	442	455	456
11.	Felsőfoku oktatási intézmények száma		16	19	27	31	33	36	32	31
12.	Óvónők száma	fő	1 593	2 423	3 201	3 785	4 431	5 486	6 120	6 151
13.	Általános iskolai tanerők száma	fő	26 017	35 248	38 089	39 869	43 108	45 955	50 259	52 214
14.	Középiskolai tanerők száma	fő	3 504	6 174	5 925	6 110	6 970	7 535	7 810	7 935
15.	A felsőfoku oktatási intézmények oktatóinak száma	fő	1 724	5 677	5 036	4 913	4 753
16.	Óvodás gyermekek száma	ezer fő	112	106	121	130	132	118	146	168
17.	Általános iskolai tanulók száma	ezer fő	1 096	1 230	1 205	1 196	1 203	1 207	1 226	1 255
18.	Középiskolai tanulók száma	ezer fő	52	107	122	139	164	162	155	173
19.	A felsőfoku oktatási intézmények hallgatóinak száma	ezer fő	12	33	40	49	53	47	45	43
20.	Szakmunkástanulók száma	ezer fő	65	57	60	58	45	52	62	75
Népművelés										
21.	Kiadott művek száma	darab	8 156	6 441	12 229	15 040	18 767	20 693	17 507	13 961
22.	Kiadott művek példányszáma	ezer db	17 272	62 323	58 666	48 172	51 079	41 361	44 840	43 361
23.	Kiadott könyvek száma	darab	2 438	1 880	2 237	3 195	3 071	2 750	2 748	2 407
24.	Kiadott könyvek példányszáma	ezer db	9 161	20 149	18 188	16 153	17 092	19 833	22 875	22 121
25.	A színházi előadások száma		11 780 ^{a/}	6 604	7 735	9 867	9 975	9 847	11 702	9 609
26.	A színházlátogatók száma	ezerben	3 790 ^{a/}	2 961	4 149	5 959	5 926	6 100	6 748	5 124
27.	A mozielőadások száma	ezerben	149 ^{b/}	295	378	450	539	566	650	635
28.	A mozilátogatók száma	millióban	19 ^{b/}	47	63	69	73	98	116	114
29.	Rádió-előfizetők száma	ezer fő	419	620	701	887	1 080	1 270	1 432	1 587
30.	1 000 lakosra jutó rádió-előfizető		46	66	74	93	112	130	145	161
31.	Televízió-előfizetők száma	ezer fő	-	-	-	-	-	-	-	-
32.	10 000 lakosra jutó televízió-előfizető		-	-	-	-	-	-	-	-

a/ 1929/30. színházi év adatai. - b/ 1935.évi adat.

ADATOK (folytatás)

1957	1958	1959	1960	1961	1962	1963	1964	1965	1966	1967	1968	1969	Sor- szám
------	------	------	------	------	------	------	------	------	------	------	------	------	--------------

Társadalombiztosítás

6,1	6,4	7,2	8,5	9,4	9,7	9,7	9,8	9,8	9,9	9,9	10,0	10,0	1.
62	65	72	85	94	96	97	97	97	97	97	97	97	2.
582,4	608,8	622,5	636,3	809,5	911,6	983,3	1 046,2	1 101,2	1 155,6	1 213,2	1 269,2	1 319,3	3.

Egészségügy

14 134	14 627	15 219	15 698	16 441	17 175	17 865	18 770	19 521	20 186	21 050	21 866	22 728	4.
14	15	15	16	16	17	18	19	19	20	21	21	22	5.
68 482	69 371	70 528	71 173	72 074	73 969	75 179	76 278	77 818	79 556	81 718	82 465	83 588	6.
70	70	71	71	72	73	74	75	77	78	80	80	81	7.

Oktatás

2 599	2 656	2 780	2 865	2 951	3 057	3 136	3 185	3 227	3 267	3 303	3 331	3 385	8.
6 291	6 314	6 322	6 307	6 261	6 220	6 162	6 105	6 036	5 954	5 866	5 771	5 626	9.
449	435	411	419	425	441	530	593	591	589	592	586	555	10.
30	30	43	43	60	87	89	91	92	92	91	89	87	11.
7 170	7 499	8 093	8 538	8 914	9 311	9 776	10 102	10 319	10 566	10 788	11 119	11 682	12.
53 667	55 056	56 449	57 290	58 333	59 921	61 518	62 108	62 167	62 241	62 340	62 523	62 834	13.
8 053	8 402	8 360	8 778	9 232	9 619	10 631	11 561	12 049	12 317	12 583	12 948	13 222	14.
4 966	4 908	5 035	5 635	5 865	6 702	7 278	7 938	8 444	8 889	8 996	9 230	9 413	15.
162	171	180	184	172	178	184	187	189	192	197	204	213	16.
1 259	1 269	1 314	1 392	1 445	1 473	1 469	1 445	1 414	1 380	1 331	1 255	1 178	17.
159	178	204	241	284	334	385	417	407	376	351	335	337	18.
36	34	38	45	53	67	82	92	94	90	84	79	79	19.
89	102	117	125	135	144	151	164	172	184	195	212	224	20.

Népművelés

12 286	15 164	19 892	19 231	21 038	22 339	23 774	21 532	22 825	23 141	25 088	26 551	26 732	21.
42 761	49 123	55 771	56 099	65 072	64 105	72 226	70 601	72 228	72 449	79 200	86 611	86 950	22.
2 407	2 793	2 870	2 972	3 444	3 483	4 109	4 164	3 953	4 660	4 714	4 588	4 513	23.
23 438	27 696	31 717	34 693	40 150	40 440	44 822	44 729	44 824	45 263	47 804	47 971	48 014	24.
11 599	13 754	12 732	12 702	13 223	13 285	12 727	12 746	12 650	12 670	13 340	12 597	12 014	25.
5 959	6 772	6 527	6 429	6 269	6 046	5 808	6 077	5 987	5 843	6 120	5 710	5 454	26.
751	786	814	846	892	883	860	850	817	838	814	734	771	27.
133	131	135	140	135	122	116	111	106	105	97	85	82	28.
1 774	1 963	2 102	2 224	2 314	2 390	2 452	2 484	2 484	2 485	2 479	2 514	2 531	29.
180	198	211	222	230	237	243	245	245	244	242	246	246	30.
-	16	53	104	206	325	471	675	831	996	1 169	1 397	1 596	31.
-	16	53	104	205	323	467	666	818	977	1 142	1 360	1 553	32.

2. Néhány fontosabb adat
1969

Sor- szám	Város, megye	Terület, km ²	Népesség száma, 1 000 fő ^{a/}	Nép- sűrűség, 1 km ² -re	Élve- születés	Halálozás	Termé- szetes szaporodás	Termé- szetes szaporodás, 1 000 lakosra	Csecsemő- halálozás, 1 000 élve- szülöttre
1.	Budapest	525	1 940	3 694,6	24 034	23 696	338	0,1	39,6
2.	Debrecen ^{e/}	446	155	347,5	2 512	1 633	879	5,7	31,8
3.	Miskolc ^{e/}	224	173	773,5	2 743	1 622	1 121	6,5	33,9
4.	Pécs ^{e/}	145	145	1 002,5	2 175	1 476	699	4,9	42,3
5.	Szeged ^{e/}	113	119	1 052,1	1 684	1 345	339	2,8	33,8
6.	Baranya	4 388	280	63,7	4 218	3 175	1 043	3,8	40,3
7.	Bács-Kiskun	8 362	573	68,5	8 350	6 871	1 479	2,6	41,2
8.	Békés	5 669	447	78,9	6 188	5 619	569	1,3	37,8
9.	Borsod-Abauj-Zemplén	7 024	608	86,6	10 102	6 003	4 099	6,7	34,8
10.	Csongrád	4 149	323	77,9	4 333	4 154	179	0,6	30,0
11.	Fejér	4 374	389	88,9	6 597	3 933	2 664	6,9	37,7
12.	Győr-Sopron	4 012	405	100,9	6 531	4 277	2 254	5,6	31,4
13.	Hajdu-Bihar	5 766	375	65,1	6 640	4 104	2 536	6,8	34,2
14.	Heves	3 638	349	95,8	4 720	3 894	826	2,4	35,4
15.	Komárom	2 249	302	134,2	4 682	2 976	1 706	5,7	34,8
16.	Nógrád	2 544	241	94,8	3 549	2 474	1 075	4,4	31,8
17.	Pest	6 394	870	136,1	13 997	9 515	4 482	5,2	38,1
18.	Somogy	6 082	364	59,8	5 013	4 708	305	0,8	34,9
19.	Szabolcs-Szatmár	5 936	592	99,8	11 065	5 905	5 160	8,7	33,7
20.	Szolnok	5 571	450	80,7	6 833	5 269	1 564	3,5	28,4
21.	Tolna	3 609	259	71,8	3 860	3 140	720	2,8	38,6
22.	Vas	3 340	281	84,1	4 228	3 260	968	3,5	25,5
23.	Veszprém	5 187	403	78,9	6 310	4 342	1 968	4,9	35,3
24.	Zala	3 285	267	81,3	3 954	3 268	686	2,6	32,6
25.	Összesen	93 032	10 316	110,9	154 318	116 659	37 659	3,7	35,7
Ebből									
26.	Városok	10 512	4 595	437,1	65 932	51 158	14 774	3,2	36,7
27.	Községek	82 520	5 721	69,3	88 386	65 501	22 885	4,0	35,0

a/ A népszámlálás előzetes adatai alapján. Az össznépesség száma 10 315 597 fő. - b/ Egy számosállat 500 kg-os élő-
súlyegységnek felel meg. - c/ A szocialista szektor beruházásai. - d/ Az állami egészségügyi szolgálat adatai alapján. - e/ A me-
gyei jogú városok mezőgazdasági és beruházási adatai a megye adataiban szerepelnek.

területi részletezésben

A szocialista iparban foglalkoztatottak száma, 1 000 fő	A szocialista ipar villamosenergia felhasználása, millió kWó	Mezőgazdasági terület, 1 000 hektár	Állatállomány, számosság, b/ ezerben	Beruházásokra folyósított összeg, c/ millió Ft	Lakásépítés		Orvosok száma, 10 000 lakosra d/	Televízió-előfizetők száma, 1 000 lakosra	Sor-szám
					darab	1 000 lakosra			
622	1 918	42	15	19 236	10 219	5,3	44,8	223	1.
33	84	1 326	8,6	37,5	168	2.
54	512	1 212	7,0	36,5	203	3.
37	181	1 491	10,4	48,0	218	4.
35	109	1 234	10,5	63,4	207	5.
27	178	317	125	3 021	1 007	3,6	17,7	142	6.
60	96	660	214	2 818	3 752	6,5	13,2	106	7.
49	111	491	210	1 971	2 193	4,9	13,0	135	8.
87	1 339	485	181	5 782	2 869	4,7	9,4	129	9.
34	53	362	146	3 713	1 663	5,1	14,0	128	10.
59	598	338	117	3 322	2 515	6,5	14,9	167	11.
79	307	294	135	3 552	3 349	8,3	16,0	158	12.
18	45	514	196	2 733	1 697	4,5	13,6	88	13.
49	224	252	80	4 234	2 172	6,2	16,1	156	14.
73	976	144	54	3 576	2 372	7,9	17,3	185	15.
39	256	156	54	1 143	1 158	4,8	14,1	142	16.
100	442	442	139	4 934	5 746	6,6	11,6	149	17.
34	72	400	152	1 982	3 134	8,6	14,5	136	18.
34	55	487	193	2 609	3 026	5,1	9,7	95	19.
53	155	479	180	2 618	2 641	5,9	14,2	133	20.
27	42	278	110	1 371	1 174	4,5	16,4	139	21.
42	94	227	109	1 267	1 453	5,2	17,0	135	22.
70	1 383	303	112	3 302	2 955	7,2	15,5	152	23.
32	99	217	106	1 523	1 487	5,6	14,0	105	24.
1 747	9 329	6 888	2 628	74 707	61 845	6,0	21,3	155	25.
1 363	7 476	33 598	7,4	39,2	200	26.
384	1 853	28 247	4,9	7,0	118	27.

II. NÉPESSÉG

1. A népesség száma a népszámlálások időpontjában, népszaporodás*

Időpont	A népesség száma	Népsűrűség 1 km ² -re	Időszak	Tényleges népszaporodás, illetve fogyás		Átlagos évenkénti népszaporodás, ill. fogyás százalékban ^{b/}
				szám szerint	százalékban ^{a/}	
1869. december 31. ^{c/}	5 011 310	53,9	1787-1869	2 329 715	86,9	0,76
1880. december 31. ^{c/}	5 329 191	57,3	1870-1880	317 881	6,3	0,56
1890. december 31. ^{c/}	6 009 351	64,6	1881-1890	680 160	12,8	1,21
1900. december 31. ^{d/}	6 854 415	73,7	1891-1900	794 392	13,2	1,25
1910. december 31.	7 612 114	81,8	1901-1910	757 699	11,1	1,05
1920. december 31.	7 986 875	85,9	1911-1920	374 761	4,9	0,48
1930. december 31.	8 685 109	93,4	1921-1930	698 234	8,7	0,84
1941. január 31.	9 316 074	100,1	1931-1941	630 965	7,3	0,70
1949. január 1.	9 204 799	98,9	1941-1948	- 111 275	- 1,2	-0,15
1960. január 1.	9 961 044	107,1	1949-1959	756 245	8,2	0,72
1970. január 1. ^{e/}	10 315 597	110,9	1960-1969	354 553	3,5	0,35

* Az adatok Magyarország jelenlegi - az 1948. évi párisi békeszerződéssel megállapított - területére vonatkoznak.

a/ Az időszakkeleji népesség számához viszonyítva.- b/ Mértani átlag.- c/ Polgári népesség; az összes népesség mintegy 0,6-0,8 %-kal több.- d/ A polgári népesség száma 6 803 743 volt.- e/ Előzetes adatok.

2. A népesség száma, népszaporodás

Terület	A népesség száma		Természetes szaporodás, illetve fogyás		Vándorlási különbözet		Tényleges szaporodás, illetve fogyás	
	1960	1970	szám szerint	százalékban	szám szerint	százalékban	1960-1969	
							szám szerint	százalékban
Budapest főváros	1 804 606	1 940 212	- 17 665	- 1,0	153 271	8,5	135 606	7,5
Megyei jogú városok	487 421	591 871	21 690	4,5	82 760	16,9	104 450	21,4
Járásai jogú városok	1 808 554	2 062 850	84 285	4,7	170 011	9,4	254 296	14,1
Városok együtt	4 100 581	4 594 933	88 310	2,2	406 042	9,9	494 352	12,1
Községek	5 860 463	5 720 664	263 399	4,5	- 403 198	- 6,9	- 139 799	- 2,4
<i>Összesen</i>	<i>9 961 044</i>	<i>10 315 597</i>	<i>351 709</i>	<i>3,5</i>	<i>2 844</i>	<i>0,0</i>	<i>354 553</i>	<i>3,5</i>

3. Terület, népesség, népsűrűség
1970. január 1.

Terület	Terület, km ²	A népesség száma	Népsűrűség 1 km ² -re	A külterületi lakott helyek száma	A külterületi népesség aránya, százalék
Budapest főváros	525,2	1 940 212	3 694,6	69	0,5
Megyei jogú városok	927,5	591 871	638,1	215	5,0
Járásai jogú városok	9 059,1	2 062 850	227,7	1 481	7,9
Városok együtt	10 511,8	4 594 933	437,1	1 765	4,4
Községek	82 519,8	5 720 664	69,3	12 432	11,5
<i>Összesen</i>	<i>93 031,6</i>	<i>10 315 597</i>	<i>110,9</i>	<i>14 197</i>	<i>8,3</i>

4. A népesség száma korcsoportok szerint

Időpont	0-14	15-39	40-59	60 éves és idősebb ^{a/}	Összesen	Százalékos megoszlás				
	éves					0-14	15-39	40-59	60 éves és idősebb ^{a/}	Összesen
	éves					éves				
FÉRFI										
1949. január 1.	1 161 281	1 723 451	1 066 053	472 635	4 423 420	26,2	39,0	24,1	10,7	100,0
1960. január 1.	1 290 969	1 788 109	1 134 809	590 156	4 804 043	26,9	37,2	23,6	12,3	100,0
1961. január 1.	1 289 987	1 787 751	1 141 075	609 351	4 828 164	26,7	37,0	23,7	12,6	100,0
1962. január 1.	1 285 485	1 784 989	1 152 167	628 830	4 851 471	26,5	36,8	23,7	13,0	100,0
1963. január 1.	1 265 527	1 792 889	1 159 841	645 115	4 863 372	26,0	36,9	23,8	13,3	100,0
1964. január 1.	1 244 358	1 801 493	1 170 611	663 897	4 880 359	25,5	36,9	24,0	13,6	100,0
1965. január 1.	1 222 108	1 815 824	1 178 799	680 106	4 896 837	24,9	37,1	24,1	13,9	100,0
1966. január 1.	1 197 006	1 827 825	1 192 585	692 541	4 909 957	24,4	37,2	24,3	14,1	100,0
1967. január 1.	1 177 694	1 840 084	1 201 015	710 618	4 929 411	23,9	37,3	24,4	14,4	100,0
1968. január 1. ^{b/}	1 165 000	1 853 000	1 206 000	726 000	4 950 000	23,5	37,4	24,4	14,7	100,0
1969. január 1. ^{b/}	1 143 000	1 874 000	1 210 000	743 000	4 970 000	23,0	37,7	24,4	14,9	100,0
NŐ										
1949. január 1.	1 128 809	1 846 315	1 205 838	600 417	4 781 379	23,6	38,6	25,2	12,6	100,0
1960. január 1.	1 238 484	1 874 308	1 261 704	782 505	5 157 001	24,0	36,3	24,5	15,2	100,0
1961. január 1.	1 235 289	1 862 681	1 273 847	805 999	5 177 816	23,8	36,0	24,6	15,6	100,0
1962. január 1.	1 229 395	1 850 908	1 290 330	827 831	5 198 464	23,6	35,6	24,9	15,9	100,0
1963. január 1.	1 208 944	1 846 712	1 305 049	847 638	5 208 343	23,3	35,4	25,1	16,2	100,0
1964. január 1.	1 186 780	1 849 645	1 317 259	870 136	5 223 820	22,7	35,4	25,2	16,7	100,0
1965. január 1.	1 164 559	1 857 549	1 325 381	891 164	5 238 653	22,2	35,5	25,3	17,0	100,0
1966. január 1.	1 139 999	1 862 092	1 340 011	908 321	5 250 423	21,7	35,5	25,5	17,3	100,0
1967. január 1.	1 119 353	1 867 221	1 349 461	931 480	5 267 515	21,3	35,4	25,6	17,7	100,0
1968. január 1. ^{b/}	1 105 000	1 876 000	1 352 000	953 000	5 286 000	20,9	35,5	25,6	18,0	100,0
1969. január 1. ^{b/}	1 085 000	1 890 000	1 354 000	976 000	5 305 000	20,5	35,6	25,5	18,4	100,0
FÉRFI ÉS NŐ EGYÜTT										
1949. január 1.	2 290 090	3 569 766	2 271 891	1 073 052	9 204 799	24,9	38,8	24,7	11,6	100,0
1960. január 1.	2 529 453	3 662 417	2 396 513	1 372 661	9 961 044	25,4	36,8	24,0	13,8	100,0
1961. január 1.	2 525 276	3 650 432	2 414 922	1 415 350	10 005 980	25,2	36,5	24,2	14,1	100,0
1962. január 1.	2 514 880	3 635 897	2 442 497	1 456 661	10 049 935	25,0	36,2	24,3	14,5	100,0
1963. január 1.	2 474 471	3 639 601	2 464 890	1 492 753	10 071 715	24,6	36,1	24,5	14,8	100,0
1964. január 1.	2 431 138	3 651 138	2 487 870	1 534 033	10 104 179	24,1	36,1	24,6	15,2	100,0
1965. január 1.	2 386 667	3 673 373	2 504 180	1 571 270	10 135 490	23,6	36,2	24,7	15,5	100,0
1966. január 1.	2 337 005	3 689 917	2 532 596	1 600 862	10 160 380	23,0	36,3	24,9	15,8	100,0
1967. január 1.	2 297 047	3 707 305	2 550 476	1 642 098	10 196 926	22,5	36,4	25,0	16,1	100,0
1968. január 1. ^{b/}	2 270 000	3 729 000	2 558 000	1 679 000	10 236 000	22,2	36,4	25,0	16,4	100,0
1969. január 1. ^{b/}	2 228 000	3 764 000	2 564 000	1 719 000	10 275 000	21,7	36,6	25,0	16,7	100,0

a/ Az ismeretlen koruakkal együtt. - b/ Kerekített adatok.

5. A 15 éves és idősebb népesség megoszlása családi állapot szerint

Időpont	Nőtlen, hajadon ^a /	Házass ^b /	Özvegy	Elvált	15 éves és idősebb népesség összesen	Százalékos megoszlás				15 éves és idősebb népesség összesen
						Nőtlen, hajadon ^a /	Házass ^b /	Özvegy	Elvált	
FÉRFI										
1949. január 1.	997 864	2 105 147	128 842	30 286	3 262 139	30,6	64,5	4,0	0,9	100,0
1960. január 1.	831 290	2 513 171	120 710	47 903	3 513 074	23,7	71,5	3,4	1,4	100,0
1961. január 1.	828 869	2 538 103	120 587	50 618	3 538 177	23,4	71,8	3,4	1,4	100,0
1962. január 1.	832 923	2 558 683	120 459	53 921	3 565 986	23,4	71,7	3,4	1,5	100,0
1963. január 1.	847 573	2 572 629	120 225	57 418	3 597 845	23,6	71,5	3,3	1,6	100,0
1964. január 1.	862 075	2 591 470	120 597	61 859	3 636 001	23,7	71,3	3,3	1,7	100,0
1965. január 1.	876 076	2 611 274	121 020	66 359	3 674 729	23,8	71,1	3,3	1,8	100,0
1966. január 1.	890 990	2 629 027	121 607	71 327	3 712 951	24,0	70,8	3,3	1,9	100,0
1967. január 1.	899 957	2 652 434	123 034	76 292	3 751 717	24,0	70,7	3,3	2,0	100,0
1968. január 1. ^{c/}	904 000	2 675 000	124 000	82 000	3 785 000	23,9	70,7	3,3	2,1	100,0
1969. január 1. ^{c/}	920 000	2 694 000	126 000	87 000	3 827 000	24,0	70,4	3,3	2,3	100,0
NŐ										
1949. január 1.	828 103	2 159 618	607 581	57 268	3 652 570	22,7	59,1	16,6	1,6	100,0
1960. január 1.	676 128	2 524 343	616 435	101 611	3 918 517	17,3	64,4	15,7	2,6	100,0
1961. január 1.	669 588	2 549 312	617 147	106 480	3 942 527	17,0	64,7	15,6	2,7	100,0
1962. január 1.	668 723	2 569 916	618 354	112 076	3 969 069	16,8	64,8	15,6	2,8	100,0
1963. január 1.	678 475	2 583 870	619 714	117 340	3 999 399	17,0	64,6	15,5	2,9	100,0
1964. január 1.	688 509	2 602 711	622 433	123 387	4 037 040	17,0	64,5	15,4	3,1	100,0
1965. január 1.	696 672	2 622 502	625 231	129 689	4 074 094	17,1	64,4	15,3	3,2	100,0
1966. január 1.	705 728	2 640 255	628 348	136 093	4 110 424	17,2	64,2	15,3	3,3	100,0
1967. január 1.	710 195	2 663 665	631 939	142 363	4 148 162	17,1	64,2	15,3	3,4	100,0
1968. január 1. ^{c/}	710 000	2 686 000	636 000	149 000	4 181 000	17,0	64,2	15,2	3,6	100,0
1969. január 1. ^{c/}	719 000	2 705 000	641 000	155 000	4 220 000	17,0	64,1	15,2	3,7	100,0
FÉRFI ÉS NŐ EGYÜTT										
1949. január 1.	1 825 967	4 264 765	736 423	87 554	6 914 709	26,4	61,7	10,6	1,3	100,0
1960. január 1.	1 507 418	5 037 514	737 145	149 514	7 431 591	20,3	67,8	9,9	2,0	100,0
1961. január 1.	1 498 457	5 087 415	737 734	157 098	7 480 704	20,0	68,0	9,9	2,1	100,0
1962. január 1.	1 501 646	5 128 599	738 813	165 997	7 535 055	19,9	68,1	9,8	2,2	100,0
1963. január 1.	1 526 048	5 156 499	739 939	174 758	7 597 244	20,1	67,9	9,7	2,3	100,0
1964. január 1.	1 550 584	5 194 181	743 030	185 246	7 673 041	20,2	67,7	9,7	2,4	100,0
1965. január 1.	1 572 748	5 233 776	746 251	196 048	7 748 823	20,3	67,6	9,6	2,5	100,0
1966. január 1.	1 596 718	5 269 282	749 955	207 420	7 823 375	20,4	67,4	9,6	2,6	100,0
1967. január 1.	1 610 152	5 316 099	754 973	218 655	7 899 879	20,4	67,3	9,5	2,8	100,0
1968. január 1. ^{c/}	1 614 000	5 361 000	760 000	231 000	7 966 000	20,3	67,3	9,5	2,9	100,0
1969. január 1. ^{c/}	1 639 000	5 399 000	767 000	242 000	8 047 000	20,4	67,1	9,5	3,0	100,0

a/ Az ismeretlen családi állapotokkal együtt. - b/ A különváltan élők adataival együtt. - c/ Kerekített adatok.

6. A városok területe és népessége*

Város	Terület, km ²	A népesség száma az év elején		Tényleges szaporodás, ill. fogyás (-) 1960-1970	
		1960	1970 ^{a/}	szám szerint	százalékban
Budapest	525	1 804 606	1 940 212	135 606	7,5
Debrecen	446	129 834	155 122	25 288	19,5
Miskolc	224	143 903	172 952	29 049	20,2
Pécs	145	114 742	145 307	30 565	26,6
Szeged	113	98 942	118 490	19 548	19,8
Ajka	47	15 657	19 642	3 985	25,5
Baja	177	30 244	34 360	4 116	13,6
Balassagyarmat	23	12 437	13 745	1 308	10,5
Békéscsaba	178	50 130	55 408	5 278	10,5
Cegléd	245	37 906	38 082	176	0,4
Csongrád	126	20 676	20 331	- 345	- 1,7
Dunaujváros	52	30 976	44 200	13 224	42,7
Eger	92	38 610	45 229	6 619	17,1
Esztergom	91	23 021	26 955	3 934	17,1
Gödöllő	62	17 693	20 953	3 260	18,4
Gyöngyös	53	28 573	33 149	4 576	16,0
Győr	93	72 309	87 105	14 796	20,5
Gyula	179	24 626	26 266	1 640	6,7
Hajduböszörmény	311	32 199	30 448	- 1 751	- 5,4
Hajdunánás	260	18 145	17 824	- 321	- 1,8
Hajduszoboszló	239	19 591	21 793	2 202	11,2
Hatvan	81	20 495	21 958	1 463	7,1
Hódmezővásárhely	473	53 726	52 797	- 929	- 1,7
Jászberény	221	30 322	29 785	- 537	- 1,8
Kalocsa	53	13 630	16 004	2 374	17,4
Kaposvár	45	43 433	54 027	10 594	24,4
Kapuvár	95	10 918	10 500	- 418	- 3,8
Karcag	387	26 035	24 631	- 1 404	- 5,4
Kazincbarcika	37	15 217	25 884	10 667	70,1
Kecskemét	257	66 388	77 484	11 096	16,7
Keszthely	73	14 745	16 731	1 986	13,5
Kiskunfélegyháza	256	33 126	34 127	1 001	3,0
Kiskunhalas	312	26 226	28 447	2 221	8,5
Kisujszállás	205	13 756	13 391	- 365	- 2,7
Komárom	43	9 848	11 271	1 423	14,4
Komló	74	24 733	28 186	3 453	14,0
Kőszeg	55	9 800	10 164	364	3,7
Makó	229	30 849	30 097	- 752	- 2,4
Mátészalka	41	11 226	12 325	1 099	9,8
Mezőtur	290	23 611	21 788	- 1 823	- 7,7
Mohács	112	18 015	19 583	1 568	8,7
Mosonmagyaróvár	85	21 188	24 452	3 264	15,4
Nagykanizsa	93	35 289	39 411	4 122	11,7
Nagykőrös	228	25 203	25 785	582	2,3
Nyíregyháza	164	56 943	70 640	13 697	24,1
Orosháza	202	32 033	33 346	1 313	4,1
Oroszlány	76	13 085	18 218	5 133	39,2
Ózd	56	34 137	38 637	4 500	13,2
Pápa	61	25 620	27 775	2 155	8,4
Salgótarján	60	31 775	37 212	5 437	17,1
Sárospatak	140	14 083	14 173	90	0,6
Sárvár	65	12 435	12 721	286	2,3
Sátoraljaujhely	56	16 203	16 853	650	4,0
Siófok	125	13 189	16 942	3 753	28,5
Sopron	134	41 110	44 950	3 840	9,3
Szarvas	162	18 940	19 478	538	2,8
Szekszárd	96	19 419	24 201	4 782	24,6
Szentendre	44	10 466	12 744	2 278	21,8
Szentes	220	31 200	32 492	1 292	4,1
Székesfehérvár	161	56 726	72 490	15 764	27,8
Szigetvár	58	9 239	10 409	1 170	12,7
Szolnok	177	48 659	61 418	12 759	26,2
Szombathely	98	54 758	64 745	9 987	18,2
Tapolca	42	8 579	11 219	2 640	30,8
Tata	68	17 508	20 454	2 946	16,8
Tatabánya	91	52 079	65 130	13 051	25,1
Tiszaszederkény	30	3 074	9 834	6 760	220,0
Törökszentmiklós	185	23 625	24 229	604	2,6
Turkeve	200	12 493	11 415	- 1 078	- 8,6
Vác	73	24 682	27 946	3 264	13,2
Várpalota	95	21 194	24 527	3 333	15,7
Veszprém	58	25 464	35 158	9 694	38,1
Zalaegerszeg	89	29 264	39 176	9 912	33,9

* Az adatok az 1970. I. 1-i államigazgatási beosztásnak megfelelő területre vonatkoznak.

a/ Az 1970. I. 1-i népszámlálás előzetes adatai.

III. NÉPMOZGALOM

HÁZASSÁGKÖTÉSEK

1. A megkötött és a megszűnt házasságok száma

Év	Házasságkötések	Megszűnt házasságok			A megkötött és megszűnt házasságok különbsége
		halál következtében	válás következtében	összesen	
1949	107 820	42 417	12 556	54 973	52 847
1955	103 020	41 101	15 989	57 090	45 930
1960	88 566	47 046	16 590	63 636	24 930
1961	83 072	45 012	17 480	62 492	20 580
1962	81 354	49 998	17 410	67 408	13 946
1963	84 387	47 182	18 364	65 546	18 841
1964	87 581	48 077	19 700	67 777	19 804
1965	89 611	51 495	20 363	71 858	17 753
1966	93 230	49 192	20 631	69 823	23 407
1967	96 199	52 686	21 078	73 764	22 435
1968	95 613	55 566	21 265	76 831	18 782
1969	95 614	56 922	21 855	78 777	16 837

2. A megkötött és a megszűnt házasságok aránya

Év	1 000 lakosra jutó					1 000 házasságkötésre jutó megszűnt házasság			1 000 fennálló házasságra jutó válás
	házasság- kötés	halál következ- tében	válás következ- tében	összes	megkötött és megszűnt házasságok különbsége	halál következ- tében	válás következ- tében	összesen	
		megszűnt házasság							
1949	11,7	4,6	1,4	6,0	5,7	393,4	116,5	509,9	5,8
1955	10,5	4,2	1,6	5,8	4,7	399,0	155,2	554,2	6,5
1960	8,9	4,7	1,7	6,4	2,5	531,2	187,3	718,5	6,5
1961	8,3	4,5	1,7	6,2	2,1	541,8	210,4	752,2	6,8
1962	8,1	5,0	1,7	6,7	1,4	614,6	214,0	828,6	6,8
1963	8,4	4,7	1,8	6,5	1,9	559,1	217,6	776,7	7,1
1964	8,7	4,8	1,9	6,7	2,0	549,0	224,9	773,9	7,5
1965	8,8	5,1	2,0	7,1	1,7	574,7	227,2	801,9	7,7
1966	9,2	4,8	2,0	6,8	2,4	527,6	221,3	748,9	7,8
1967	9,4	5,2	2,1	7,3	2,1	547,7	219,1	766,8	7,9
1968	9,3	5,4	2,1	7,5	1,8	581,2	222,4	803,6	7,9
1969	9,3	5,5	2,1	7,6	1,7	595,3	228,6	823,9	8,1

3. A házasságkötések adatainak havi részletezése

Hónap	1949	1955	1960	1965	1968	1969
Január	6 399	7 151	5 219	4 382	3 976	4 028
Február	9 777	8 332	6 327	5 418	5 555	5 209
Március	5 287	5 924	4 533	4 711	5 682	5 843
Április	7 674	9 283	6 978	7 185	7 438	7 320
Május	9 333	10 322	9 532	9 569	9 385	11 081
Junius	7 744	5 359	5 983	6 087	7 564	6 259
Julius	5 670	5 779	6 050	7 841	7 572	7 938
Augusztus	6 419	6 631	7 246	8 883	11 145	11 711
Szeptember	7 552	6 214	6 437	7 711	8 080	8 324
Október	14 689	11 512	10 535	9 961	10 128	9 929
November	16 134	15 086	10 333	9 273	10 309	9 735
December	11 142	11 427	9 393	8 590	8 779	8 237
<i>Összesen</i>	<i>107 820</i>	<i>103 020</i>	<i>88 566</i>	<i>89 611</i>	<i>95 613</i>	<i>95 614</i>

1 000 lakosra

Január	8,2	8,6	6,2	5,1	4,6	4,6
Február	13,8	11,1	8,0	7,0	6,8	6,6
Március	6,8	7,1	5,4	5,5	6,6	6,7
Április	10,1	11,5	8,5	8,6	8,9	8,7
Május	11,9	12,4	11,3	11,1	10,8	12,7
Junius	10,2	6,6	7,3	7,3	9,0	7,4
Julius	7,3	6,9	7,2	9,1	8,7	9,1
Augusztus	8,2	7,9	8,6	10,3	12,8	13,4
Szeptember	9,9	7,7	7,9	9,2	9,6	9,8
Október	18,6	13,7	12,4	11,5	11,6	11,3
November	21,1	18,6	12,6	11,1	12,2	11,5
December	14,1	13,6	11,1	10,0	10,1	9,4
<i>Összesen</i>	<i>11,7</i>	<i>10,5</i>	<i>8,9</i>	<i>8,8</i>	<i>9,3</i>	<i>9,3</i>

4. A házasulók megoszlása életkor szerint

	A házasságot kötött személyek száma				Százalékos megoszlás, 1969
	1949	1960	1968	1969	

FÉRFI

20 éven aluli	3 405	5 746	5 695	5 878	6,1
20 - 24 éves	35 753	35 107	46 466	46 475	48,6
25 - 29 éves	37 848	23 123	23 148	23 377	24,4
30 - 34 éves	10 860	8 442	6 713	6 656	7,0
35 - 39 éves	8 407	4 709	3 878	3 719	3,9
40 - 49 éves	7 088	4 860	4 820	4 716	4,9
50 - 59 éves	2 854	3 992	2 597	2 449	2,6
60 éves és idősebb ^{a/}	1 605	2 587	2 296	2 344	2,5
<i>Összesen</i>	<i>107 820</i>	<i>88 566</i>	<i>95 613</i>	<i>95 614</i>	<i>100,0</i>

NŐ

20 éven aluli	28 390	30 841	35 301	34 796	36,4
20 - 24 éves	41 960	31 047	36 686	36 935	38,6
25 - 29 éves	20 215	9 251	9 720	10 219	10,7
30 - 34 éves	5 760	5 428	4 209	4 165	4,4
35 - 39 éves	5 053	3 859	2 802	2 669	2,8
40 - 49 éves	4 370	4 429	3 895	3 940	4,1
50 éves és idősebb ^{a/}	2 072	3 711	3 000	2 890	3,0
<i>Összesen</i>	<i>107 820</i>	<i>88 566</i>	<i>95 613</i>	<i>95 614</i>	<i>100,0</i>

a/ Az ismeretlen koruakkal együtt.

5. Házasságkötési arányszámok életkor szerint*

(Tisztított házasságkötési arányszámok)

Év	Férfi						Nő					
	20-24	25-29	30-39	40-49	50-59	20-59 éves összesen	15-19	20-24	25-29	30-39	40-49	15-49 éves összesen
	éves						éves					
1948-1949. évek átlaga	119,7	228,3	182,5	96,2	60,3	147,5	77,9	207,4	158,5	69,0	26,0	103,4
1960	147,4	277,1	172,2	108,0	68,7	160,1	96,6	267,0	178,7	87,4	34,4	117,5
1961	137,3	267,2	166,9	105,0	63,9	151,2	87,4	252,8	175,9	85,0	33,8	111,4
1962	133,6	256,3	159,3	101,3	60,4	145,2	84,2	245,2	175,4	82,1	33,2	109,3
1963	140,3	261,4	156,7	99,9	59,0	148,6	84,6	258,7	175,2	81,3	33,7	112,8
1964	148,0	257,6	156,4	103,4	64,0	153,1	81,3	273,3	178,9	85,4	36,8	116,2
1965	156,5	250,3	151,1	98,4	60,7	155,5	83,5	277,0	179,8	83,6	36,7	117,7
1966	169,7	251,1	148,8	94,4	56,9	161,7	90,5	282,5	183,5	85,9	34,5	121,2
1967	176,2	256,5	148,2	89,7	55,2	165,5	95,1	289,3	185,3	85,8	33,4	123,8
1968	175,5	251,0	142,0	84,9	52,5	162,9	95,0	282,6	178,8	82,9	32,0	121,5
1969	173,8	254,2	137,7	80,0	50,9	161,3	92,6	280,6	187,3	80,9	31,7	120,3

* A megfelelő korcsoportba tartozó 1 000 nem házas férfira, ill. nőre jutó azonos koru, nemű házasulók száma.

6. A házasulók életkora egymással összevetve
1969

A férfi életkora	A nő életkora							Összesen
	20 éven aluli	20-24	25-29	30-34	35-39	40-49	50 éves és idősebb	
		éves						
20 éven aluli	4 572	1 157	121	20	6 ¹¹	-	2	5 878
20 - 24 éves	22 763	21 196	2 074	315	96	25	6	46 475
25 - 29 éves	6 649	11 362	4 119	909	261	70	7	23 377
30 - 34 éves	641	2 171	2 146	1 062	433	187	16	6 656
35 - 39 éves	111	646	1 010	914	646	375	17	3 719
40 - 49 éves	53	333	649	811	978	1 683	209	4 716
50 - 59 éves	6	59	80	108	202	1 178	816	2 449
60 éves és idősebb	1	11	20	26	47	422	1 817	2 344
Összesen	34 796	36 935	10 219	4 165	2 669	3 940	2 890	95 614

Százalékos megoszlás

20 éven aluli	4,8	1,2	0,1	0,0	0,0	-	0,0	6,1
20 - 24 éves	23,8	22,2	2,2	0,3	0,1	0,0	0,0	48,6
25 - 29 éves	7,0	11,9	4,3	1,0	0,2	0,0	0,0	24,4
30 - 34 éves	0,7	2,3	2,2	1,1	0,5	0,2	0,0	7,0
35 - 39 éves	0,1	0,7	1,0	1,0	0,7	0,4	0,0	3,9
40 - 49 éves	0,0	0,3	0,7	0,9	1,0	1,8	0,2	4,9
50 - 59 éves	0,0	0,0	0,1	0,1	0,2	1,2	0,9	2,6
60 éves és idősebb	0,0	0,0	0,0	0,0	0,1	0,5	1,9	2,5
Összesen	36,4	38,6	10,7	4,4	2,8	4,1	3,0	100,0

7. Házasságkötések a házasulók előző családi állapota szerint 1969

A férfi családi állapota	A nő családi állapota			Összesen
	Hajadon	Özvegy	Elvált	
Nőtlen	71 258	660	5 432	77 350
Özvegy	840	1 365	1 322	3 527
Elvált	6 800	1 239	6 698	14 737
<i>Összesen</i>	<i>78 898</i>	<i>3 264</i>	<i>13 452</i>	<i>95 614</i>

*Százalékos megoszlás a nő családi állapotán belül,
a férfi családi állapota szerint*

Nőtlen	90,3	20,2	40,4	80,9
Özvegy	1,1	41,8	9,8	3,7
Elvált	8,6	38,0	49,8	15,4
<i>Összesen</i>	<i>100,0</i>	<i>100,0</i>	<i>100,0</i>	<i>100,0</i>

*Százalékos megoszlás a férfi családi állapotán belül,
a nő családi állapota szerint*

Nőtlen	92,1	0,9	7,0	100,0
Özvegy	23,8	38,7	37,5	100,0
Elvált	46,1	8,4	45,5	100,0
<i>Összesen</i>	<i>82,5</i>	<i>3,4</i>	<i>14,1</i>	<i>100,0</i>

8. Házasságkötési arányszámok családi állapot szerint*

Év	Férfi				Nő			
	Nőtlen	Özvegy	Elvált	Összes nem házas	Hajadon	Özvegy	Elvált	Összes nem házas
<i>1948 - 1949. évek átlaga</i>	88,3	53,2	257,4	88,8	104,8	11,9	106,5	66,5
1960	87,2	41,3	237,2	90,1	110,8	8,2	102,8	65,5
1961	78,4	38,1	254,3	82,8	101,1	7,3	99,4	59,5
1962	76,4	35,8	231,4	80,1	98,2	6,8	95,8	57,8
1963	78,6	34,9	217,1	81,5	101,4	6,3	92,9	59,2
1964	79,8	34,2	220,3	83,1	103,0	6,5	96,4	60,7
1965	80,8	33,1	206,3	83,5	104,5	6,0	94,8	61,3
1966	83,6	32,3	196,0	85,4	108,1	5,8	93,1	63,1
1967	86,0	31,9	185,3	87,1	111,7	5,7	91,0	64,5
1968	84,9	28,9	172,8	85,3	110,7	5,0	87,0	63,5
1969	84,1	28,1	169,7	84,4	109,6	5,1	86,7	63,0

* Ezer 15 éves és idősebb, azonos családi állapotú férfira, ill. nőre jutó házasulók száma.

9. A házasulók átlagos életkora az előző családi állapot szerint

Családi állapot	1960			1969		
	A férfi	A nő	A férfiak és a nők átlagos életkora közötti különbség, év	A férfi	A nő	A férfiak és a nők átlagos életkora közötti különbség, év
	átlagos életkora, év			átlagos életkora, év		
Nőtlen, hajadon	25,3	21,9	3,4	24,1	21,1	3,0
Özvegy	53,9	46,4	7,5	55,6	47,4	8,2
Elvált	38,7	34,0	4,7	37,0	32,9	4,1
<i>Összesen</i>	<i>28,8</i>	<i>24,7</i>	<i>4,1</i>	<i>27,2</i>	<i>23,7</i>	<i>3,5</i>

10. Házasságkötési arányszámok nemek, életkor és családi állapot szerint*
1969

Korcsoport	Nőtlen, hajadon	Özvegy	Elvált	Összes nem házas
FÉRFI				
20 - 24 éves	170,8	349,2	537,1	173,8
25 - 29 éves	238,2	427,9	430,8	254,2
30 - 39 éves	95,2	237,1	223,9	137,7
40 - 49 éves	26,9	147,9	137,0	80,0
50 - 59 éves	13,9	76,5	83,9	50,9
<i>20-59 éves összesen</i>	<i>157,6</i>	<i>112,8</i>	<i>197,1</i>	<i>161,3</i>
NŐ				
15 - 19 éves	92,0	185,2	663,2	92,6
20 - 24 éves	273,7	169,9	429,0	280,6
25 - 29 éves	165,9	117,6	262,0	187,3
30 - 39 éves	59,1	49,5	115,7	80,9
40 - 49 éves	21,4	22,5	51,4	31,7
<i>15-49 éves összesen</i>	<i>126,6</i>	<i>32,7</i>	<i>131,0</i>	<i>120,3</i>

* Ezer megfelelő koru és családi állapotú nem házas férfira, ill. nőre jutó azonos nemű, koru és családi állapotú házassulók száma.

11. A házasságkötések száma a házasulók előző családi állapota és a házasságkötés sorrendje szerint
1969

Nő / Férfi	Hajadon	Özvegy				Elvált				Összesen
		másodszor	harmadszor	negyedszer és ennél többször	együtt	másodszor	harmadszor	negyedszer és ennél többször	együtt	
		kötött házasságot				kötött házasságot				
Nőtlen	71 258	618	39	3	660	5 143	266	23	5 432	77 350
Özvegy										
másodszor kötött házasságot	751	1 045	141	9	1 195	920	201	21	1 142	3 088
harmadszor kötött házasságot	87	120	37	2	159	114	47	6	167	413
negyedszer és ennél többször kötött házasságot	2	5	4	2	11	8	4	1	13	26
Együtt	840	1 170	182	13	1 365	1 042	252	28	1 322	3 527
Elvált										
másodszor kötött házasságot	6 308	903	110	6	1 019	5 180	527	27	5 734	13 061
harmadszor kötött házasságot	451	156	38	2	196	663	191	17	871	1 518
negyedszer és ennél többször kötött házasságot	41	14	9	1	24	64	19	10	93	158
Együtt	6 800	1 073	157	9	1 239	5 907	737	54	6 698	14 737
<i>Összesen</i>	<i>78 898</i>	<i>2 861</i>	<i>378</i>	<i>25</i>	<i>3 264</i>	<i>12 092</i>	<i>1 255</i>	<i>105</i>	<i>13 452</i>	<i>95 614</i>

12. Az újránházassulók száma és aránya

Év	Az újránházassulók házasságkötéseinek száma	Ebből előzőleg		Az újránházassulók aránya, százalék	Ebből előzőleg	
		az egyik fél házas volt	mindkét fél házas volt		az egyik fél házas volt	mindkét fél házas volt
1949	23 193	16 152	7 041	21,5	15,0	6,5
1960	23 793	14 061	9 732	26,9	15,9	11,0
1961	23 387	13 501	9 886	28,2	16,3	11,9
1962	22 827	13 288	9 539	28,1	16,4	11,7
1963	22 550	12 876	9 674	26,7	15,2	11,5
1964	24 078	13 657	10 421	27,5	15,6	11,9
1965	24 059	13 576	10 483	26,8	15,1	11,7
1966	24 478	13 910	10 568	26,3	14,9	11,4
1967	24 786	14 162	10 624	25,8	14,7	11,1
1968	24 194	13 832	10 362	25,3	14,5	10,8
1969	24 356	13 732	10 624	25,5	14,4	11,1

VÁLÁSOK

13. A válások összefoglaló adatai

Év	Válások száma	1 000 fennálló házasságra	1 000 lakosra	1 000 házasságkötésre
		jutó válás		
1949	12 556	5,8	1,4	116,5
1955	15 989	6,5	1,6	155,2
1960	16 590	6,5	1,7	187,3
1961	17 480	6,8	1,7	210,4
1962	17 410	6,8	1,7	214,0
1963	18 364	7,1	1,8	217,6
1964	19 700	7,5	1,9	224,9
1965	20 363	7,7	2,0	227,2
1966	20 631	7,8	2,0	221,3
1967	21 078	7,9	2,1	219,1
1968	21 265	7,9	2,1	222,4
1969	21 855	8,1	2,1	228,6

14. Az elváltak megoszlása életkor szerint

Korcsoport	Az elváltak száma				Százalékos megoszlás, 1969
	1949	1960	1968	1969	

FÉRFI

20 éven aluli	} 543	35	69	51	0,2
20 - 24 éves		1 172	2 172	2 260	10,3
25 - 29 éves	2 240	3 350	4 439	5 005	22,9
30 - 34 éves	2 180	3 478	3 771	3 893	17,8
35 - 39 éves	2 890	2 693	3 337	3 228	14,8
40 - 49 éves	3 109	3 133	4 495	4 593	21,0
50 - 59 éves	} 1 594	1 898	1 866	1 784	8,2
60 éves és idősebb ^{a/}		831	1 116	1 041	4,8
<i>Összesen</i>	<i>12 556</i>	<i>16 590</i>	<i>21 265</i>	<i>21 855</i>	<i>100,0</i>

NŐ

20 éven aluli	197	540	702	703	3,2
20 - 24 éves	1 900	2 957	4 518	4 837	22,1
25 - 29 éves	3 315	3 448	4 486	4 906	22,4
30 - 34 éves	1 881	2 975	3 305	3 208	14,7
35 - 39 éves	2 037	2 313	2 715	2 602	11,9
40 - 49 éves	2 177	2 541	3 591	3 796	17,4
50 éves és idősebb ^{a/}	1 049	1 816	1 948	1 803	8,3
<i>Összesen</i>	<i>12 556</i>	<i>16 590</i>	<i>21 265</i>	<i>21 855</i>	<i>100,0</i>

a/ Az ismeretlen koruakkal együtt.

15. Válási arányszámok életkor szerint*

Év	20 éven aluli	20-24	25-29	30-34	35-39	40-49	50 éves és idősebb	Összesen
		éves						
FÉRFI								
1948 - 1949. évek átlaga	5,3		9,5	11,5	8,8	5,3	2,0	5,6
1960	12,1		12,6	10,8	8,2	6,2	2,7	6,6
1965	10,8	17,0	16,1	13,4	10,2	7,3	3,1	7,8
1966	13,6	17,7	16,4	13,4	10,4	7,2	2,9	7,8
1967	11,7	18,0	17,3	13,3	9,8	7,4	2,9	7,9
1968	13,7	18,0	16,8	13,2	10,4	7,3	2,8	7,9
1969	10,0	18,4	18,7	13,8	10,1	7,2	2,7	8,1
NŐ								
1948 - 1949. évek átlaga	4,7	8,8	10,3	9,2	6,5	4,0	1,8	5,6
1960	10,0	12,6	11,0	8,9	6,8	5,2	2,4	6,7
1965	12,7	17,5	13,9	10,4	8,4	6,0	2,5	7,7
1966	12,3	18,2	14,2	10,5	8,5	5,7	2,4	7,8
1967	12,2	18,3	14,8	10,4	8,3	6,0	2,4	7,9
1968	13,1	18,3	14,6	10,7	8,3	5,8	2,3	7,9
1969	13,0	19,3	15,9	10,4	8,0	6,0	2,2	8,1

* Ezer megfelelő koru házas férfira, ill. nőre jutó válások száma.

16. Az elváltak életkora egymással összevetve
1969

A férfi életkora	A nő életkora							Összesen
	20 éven aluli	20-24	25-29	30-34	35-39	40-49	50 éves és idősebb	
		éves						
20 éven aluli	19	26	6	-	-	-	-	51
20 - 24 éves	424	1 568	214	43	7	4	-	2 260
25 - 29 éves	230	2 482	1 914	268	82	26	3	5 005
30 - 34 éves	21	590	1 877	1 040	249	110	6	3 893
35 - 39 éves	5	117	618	1 214	885	372	17	3 228
40 - 49 éves	3	43	244	595	1 255	2 218	235	4 593
50 - 59 éves	1	8	24	41	106	883	721	1 784
60 éves és idősebb	-	3	9	7	18	183	821	1 041
Összesen	703	4 837	4 906	3 208	2 602	3 796	1 803	21 855

Százalékos megoszlás

20 éven aluli	0,1	0,1	0,0	-	-	-	-	0,2
20 - 24 éves	1,9	7,2	1,0	0,2	0,0	0,0	-	10,3
25 - 29 éves	1,1	11,4	8,7	1,2	0,4	0,1	0,0	22,9
30 - 34 éves	0,1	2,7	8,6	4,8	1,1	0,5	0,0	17,8
35 - 39 éves	0,0	0,5	2,8	5,6	4,1	1,7	0,1	14,8
40 - 49 éves	0,0	0,2	1,2	2,7	5,7	10,1	1,1	21,0
50 - 59 éves	0,0	0,0	0,1	0,2	0,5	4,1	3,3	8,2
60 éves és idősebb	-	0,0	0,0	0,0	0,1	0,9	3,8	4,8
Összesen	3,2	22,1	22,4	14,7	11,9	17,4	8,3	100,0

17. A válások megoszlása a házasság időtartama szerint

A házasság időtartama	A válások száma				Százalékos megoszlás			
	1949	1960	1968	1969	1949	1960	1968	1969
1 évnél rövidebb	256	407	634	584	2,0	2,5	3,0	2,7
1 év	590	1 083	1 734	1 835	4,7	6,5	8,2	8,4
2 év	862	1 198	1 867	1 965	6,9	7,2	8,8	9,0
3 év	776	1 284	1 751	1 950	6,2	7,7	8,2	8,9
4 év	919	1 248	1 570	1 674	7,3	7,5	7,4	7,7
5 - 9 év	3 774	5 169	5 388	5 531	30,1	31,2	25,3	25,3
10 - 14 év	2 311	2 749	3 433	3 405	18,4	16,6	16,1	15,6
15 - 19 év	1 366	1 365	2 375	2 325	10,9	8,2	11,2	10,6
20 év és hosszabb ^{a/}	1 702	2 087	2 513	2 586	13,5	12,6	11,8	11,8
<i>Összesen</i>	<i>12 556</i>	<i>16 590</i>	<i>21 265</i>	<i>21 855</i>	<i>100,0</i>	<i>100,0</i>	<i>100,0</i>	<i>100,0</i>

a/ Azokkal a válásokkal együtt, amelyeknél a házasság időtartama ismeretlen.

18. A válások megoszlása a gyermekek száma szerint *

Született gyermekek száma	A válások száma				Százalékos megoszlás			
	1949 ^{a/}	1960	1968	1969	1949	1960	1968	1969
0	6 684	7 439	8 990	8 966	53,2	44,9	42,3	41,0
1	3 732	5 577	7 715	8 273	29,7	33,6	36,3	37,9
2	1 510	2 445	3 132	3 250	12,0	14,7	14,7	14,9
3	420	732	919	841	3,4	4,4	4,3	3,8
4 és több	210	397	509	525	1,7	2,4	2,4	2,4
<i>Összesen</i>	<i>12 556</i>	<i>16 590</i>	<i>21 265</i>	<i>21 855</i>	<i>100,0</i>	<i>100,0</i>	<i>100,0</i>	<i>100,0</i>

* A házasság tartama alatt született összes életben lévő gyermekek száma.

a/ Az életben lévő kiskorú gyermekek száma.

19. A válások száma a férfi és a nő válásainak sorrendje szerint
1969

A férfi válásainak száma	A nő válásainak száma			Összesen	Százalékos megoszlás			Összesen
	1 válás	2 válás	3-5 válás		1 válás	2 válás	3-5 válás	
1 válás	16 515	1 553	165	18 233	75,6	7,1	0,7	83,4
2 válás	1 691	1 244	138	3 073	7,7	5,7	0,7	14,1
3 - 5 válás	239	226	84	549	1,1	1,0	0,4	2,5
<i>Összesen</i>	<i>18 445</i>	<i>3 023</i>	<i>387</i>	<i>21 855</i>	<i>84,4</i>	<i>13,8</i>	<i>1,8</i>	<i>100,0</i>

SZÜLETÉSEK

20. A születések száma

Év	Élveszületés			Halvaszületés			Összes születés			Házasságból született összesen	Ebből élveszületett
	Fiu	Leány	Együtt	Fiu	Leány	Együtt	Fiu	Leány	Együtt		
1949	98 855	91 543	190 398	2 549	1 994	4 543	101 404	93 537	194 941	178 634	174 602
1955	108 842	101 588	210 430	1 840	1 606	3 446	110 682	103 194	213 876	198 746	195 643
1960	75 788	70 673	146 461	1 050	907	1 957	76 838	71 580	148 418	140 243	138 445
1961	72 615	67 750	140 365	919	821	1 740	73 534	68 571	142 105	134 263	132 653
1962	67 152	62 901	130 053	840	757	1 597	67 992	63 658	131 650	124 447	122 970
1963	68 276	64 059	132 335	892	759	1 651	69 168	64 818	133 986	126 899	125 367
1964	68 380	63 761	132 141	834	715	1 549	69 214	64 476	133 690	126 656	125 237
1965	68 603	64 406	133 009	769	747	1 516	69 372	65 153	134 525	127 481	126 069
1966	71 665	66 824	138 489	757	758	1 515	72 422	67 582	140 004	132 816	131 400
1967	76 910	71 976	148 886	840	739	1 579	77 750	72 715	150 465	142 915	141 457
1968	79 606	74 813	154 419	804	743	1 547	80 410	75 556	155 966	148 113	146 662
1969	79 901	74 417	154 318	813	717	1 530	80 714	75 134	155 848	147 670	146 263

21. Születési arányszámok

Év	Az összes szülött közül 100 leányra jutó fiu	100 összes szülött közül		100 leány élveszületésre jutó fiu élveszületett	100 leány halvaszületésre jutó fiu halvaszületett	100 összes szülött közül		100 házasságból	100 házasságon kívül
		élveszületett	halvaszületett			házasságból született	házasságon kívül született		
1949	108,4	97,7	2,3	108,0	127,8	91,6	8,4	97,7	96,9
1955	107,3	98,4	1,6	107,1	114,6	92,9	7,1	98,4	97,7
1960	107,3	98,7	1,3	107,2	115,8	94,5	5,5	98,7	98,1
1961	107,2	98,8	1,2	107,2	111,9	94,5	5,5	98,8	98,3
1962	106,8	98,8	1,2	106,8	111,0	94,5	5,5	98,8	98,3
1963	106,7	98,8	1,2	106,6	117,5	94,7	5,3	98,8	98,3
1964	107,3	98,8	1,2	107,2	116,6	94,7	5,3	98,9	98,2
1965	106,5	98,9	1,1	106,5	102,9	94,8	5,2	98,9	98,5
1966	107,2	98,9	1,1	107,2	99,9	94,9	5,1	98,9	98,6
1967	106,9	99,0	1,0	106,9	113,7	95,0	5,0	99,0	98,4
1968	106,4	99,0	1,0	106,4	108,2	95,0	5,0	99,0	98,8
1969	107,4	99,0	1,0	107,4	113,4	94,8	5,2	99,0	98,5

22. A születések száma a szülők életkora szerint
1969

Az anya életkora	Házasságból születettek									Házasságon kívül születettek	Összes születés	Ebből élveszülettek
	Az apa életkora								Összesen			
	20 éven aluli	20-24	25-29	30-34	35-39	40-49	50-59	60 éves és idősebb ^{a/}				
17 éven aluli	201	414	129	10	-	2	-	-	756	1 014	1 770	1 753
17 - 19 éves	1 426	11 678	5 632	497	74	23	5	4	19 339	2 313	21 652	21 479
20 - 24 éves	616	22 986	29 593	5 883	928	292	26	15	60 339	2 119	62 458	61 950
25 - 29 éves	62	2 503	17 332	15 475	4 223	994	51	18	40 658	1 192	41 850	41 472
30 - 34 éves	11	280	1 875	7 106	6 503	2 158	101	25	18 059	841	18 900	18 653
35 - 39 éves	4	56	277	927	2 642	2 731	157	23	6 817	517	7 334	7 178
40 - 49 éves	1	8	34	107	235	1 134	145	23	1 687	179	1 866	1 816
50 éves és idősebb ^{a/}	-	6	1	-	1	2	1	4	15	3	18	17
Összesen	2 321	37 931	54 873	30 005	14 606	7 336	486	112	147 670	8 178	155 848	154 318

a/ Az ismeretlen koruakkal együtt.

23. Az élveszületések megoszlása az anya életkora szerint

Év	Az anya életkora								Összesen
	17 éven aluli	17-19	20-24	25-29	30-34	35-39	40-49	50 éves és idősebb ^{a/}	
<i>Fő</i>									
<i>1948 - 1949. évek átlaga</i>	1 253	16 776	65 158	56 065	22 939	21 438	7 478	45	191 152
1960	1 640	18 001	55 929	38 426	20 343	9 882	2 201	39	146 461
1961	1 445	17 894	54 492	36 044	19 083	9 078	2 302	27	140 365
1962	1 115	16 217	51 273	33 514	17 672	7 914	2 334	14	130 053
1963	1 140	15 310	52 224	35 240	18 054	8 096	2 261	10	132 335
1964	1 350	14 799	53 529	35 323	17 669	7 337	2 127	7	132 141
1965	1 423	15 199	54 955	35 212	17 302	6 958	1 952	8	133 009
1966	1 608	17 245	56 348	36 971	17 288	7 074	1 951	4	138 489
1967	1 650	19 554	59 598	40 155	18 655	7 373	1 895	6	148 886
1968	1 655	20 627	61 997	42 056	18 969	7 304	1 805	6	154 419
1969	1 753	21 479	61 950	41 472	18 653	7 178	1 816	17	154 318
<i>Százalékos megoszlás</i>									
<i>1948 - 1949. évek átlaga</i>	0,7	8,8	34,1	29,3	12,0	11,2	3,9	0,0	100,0
1960	1,1	12,3	38,2	26,2	13,9	6,8	1,5	0,0	100,0
1965	1,1	11,4	41,3	26,5	13,0	5,2	1,5	0,0	100,0
1966	1,2	12,4	40,7	26,7	12,5	5,1	1,4	0,0	100,0
1967	1,1	13,1	40,0	27,0	12,5	5,0	1,3	0,0	100,0
1968	1,1	13,4	40,1	27,2	12,3	4,7	1,2	0,0	100,0
1969	1,1	13,9	40,1	26,9	12,1	4,7	1,2	0,0	100,0

a/ Az ismeretlen koruakkal együtt.

24. Élveszületési arányszámok az anya életkora szerint*

(Tiszta élveszületési arányszámok)

Év	15-19	20-24	25-29	30-34	35-39	40-49	Összes 15-49
	éves nőre jutó élveszületés						
<i>Összesen</i>							
<i>1948 - 1949. évek átlaga</i>	46,5	163,0	137,7	88,5	54,5	11,0	75,7
1960	52,8	159,2	105,2	53,1	24,9	3,5	58,8
1961	52,0	153,9	100,7	50,2	23,0	3,7	56,6
1962	46,4	143,1	94,8	47,0	20,3	3,7	52,5
1963	43,3	143,9	100,7	48,4	21,1	3,6	53,4
1964	41,8	145,1	101,3	48,0	19,1	3,4	53,2
1965	41,9	147,9	100,6	47,8	18,2	3,0	53,2
1966	45,8	152,7	104,8	48,5	18,8	2,9	54,5
1967	50,4	160,9	112,5	53,0	19,7	2,7	57,7
1968	52,2	164,5	116,3	54,4	19,7	2,4	58,7
1969	53,7	162,3	114,3	53,7	19,5	2,4	58,1
<i>Férjes nőre házasságból</i>							
<i>1948 - 1949. évek átlaga</i>	347,2	291,6	180,9	108,8	65,5	13,7	113,1
1960	322,2	227,4	118,4	57,1	26,3	3,9	76,9
1961	326,1	221,8	112,5	54,2	24,8	4,2	75,0
1962	309,9	208,6	105,9	50,6	21,7	4,2	69,7
1963	305,4	212,8	113,0	52,1	22,6	4,0	71,2
1964	314,0	215,5	114,2	51,8	20,4	3,7	71,1
1965	323,1	220,0	114,0	51,4	19,4	3,3	71,2
1966	339,5	225,9	119,3	52,3	19,9	3,2	73,2
1967	351,3	238,0	128,4	57,3	21,0	2,9	77,3
1968	356,3	242,8	133,1	58,9	20,9	2,7	78,6
1969	367,6	239,4	130,7	58,0	20,6	2,6	77,7

* Az anya életkorával azonos korcsoportba tartozó 1 000 nőre jutó élveszületések száma.

25. A születések megoszlása a szülési sorrend szerint

Szülési sorrend	A születések száma				Százalékos megoszlás, 1969
	1949	1960	1968	1969	

ÉLVESZÜLETÉS

1. szülött	77 323	64 403	74 734	75 870	49,2
2. szülött	50 744	42 969	51 908	51 602	33,4
3. szülött	25 092	18 633	13 953	13 695	8,9
4. szülött	13 256	8 296	5 628	5 341	3,5
5. szülött	7 803	4 621	3 017	2 801	1,8
6. szülött	5 236	2 820	1 850	1 794	1,2
7. szülött	3 703	1 803	1 265	1 173	0,8
8. szülött	2 676	1 158	840	818	0,5
9. szülött	1 688	717	477	491	0,3
10. szülött	1 219	470	365	331	0,2
11. szülött	719	241	168	172	0,1
12. szülött	432	160	104	90	0,1
13. szülött	245	86	55	88	0,0
14. szülött	142	41	25	28	0,0
15. és további szülött	120	43	30	24	0,0
Összesen	190 398	146 461	154 419	154 318	100,0

HALVASZÜLETÉS

1. szülött	2 000	813	656	716	46,8
2. szülött	886	500	447	391	25,6
3. szülött	518	251	183	184	12,0
4. szülött	348	140	106	88	5,8
5. szülött	230	91	54	48	3,1
6. szülött	159	59	27	37	2,4
7. szülött	111	37	26	15	1,0
8. szülött	101	19	12	21	1,4
9. szülött	61	18	16	8	0,5
10. szülött	47	10	8	13	0,8
11. szülött	35	4	7	3	0,2
12. szülött	17	5	3	1	0,1
13. szülött	15	5	1	2	0,1
14. szülött	9	4	-	-	-
15. és további szülött	6	1	1	3	0,2
Összesen	4 543	1 957	1 547	1 530	100,0

26. Az élveszületések száma a szülési sorrend és az anya életkora szerint 1969

Szülési sorrend	Élve- szülött össze- sen	Az anya életkora								
		17 éven aluli	17-19	20-24	25-29	30-34	35-39	40-44	45-49	14-49 éves összesen
			éves							
1. szülött	75 870	1 633	18 564	39 246	12 506	2 873	847	183	12	75 864
2. szülött	51 602	117	2 577	18 402	20 387	7 942	1 895	259	15	51 594
3. szülött	13 695	3	306	3 103	5 004	3 596	1 383	289	11	13 695
4. szülött	5 341	-	29	859	1 764	1 626	857	200	6	5 341
5. szülött	2 801	-	2	252	905	908	569	159	6	2 801
6. szülött	1 794	-	1	68	494	645	440	134	12	1 794
7. szülött	1 173	-	-	15	270	432	360	83	12	1 172
8. szülött	818	-	-	3	103	321	291	90	9	817
9. szülött	491	-	-	1	26	177	202	79	6	491
10. szülött	331	-	-	-	12	85	155	72	6	330
11. szülött	172	-	-	1	1	34	79	54	3	172
12. szülött	90	-	-	-	-	7	43	35	5	90
13. szülött	88	-	-	-	-	5	39	42	2	88
14. szülött	28	-	-	-	-	1	11	15	1	28
15. és további szülött	24	-	-	-	-	1	7	12	4	24
Összesen	154 318	1 753	21 479	61 950	41 472	18 653	7 178	1 706	110	154 301

27. Az élveszületések adatainak havi részletezése

	1949	1955	1960	1965	1968	1969
Január	15 504	18 050	12 196	10 783	12 957	13 265
Február	14 609	17 023	12 600	10 641	12 896	12 526
Március	16 210	19 889	13 921	12 126	13 964	14 008
Április	15 977	18 969	12 916	11 674	13 526	13 483
Május	16 555	19 481	13 305	12 329	13 989	13 973
Junius	14 944	17 367	12 285	11 518	13 529	12 716
Július	16 629	17 867	12 665	11 535	13 817	13 704
Augusztus	17 113	18 079	12 827	11 395	13 191	13 092
Szeptember	16 698	17 590	11 793	11 105	12 398	12 534
Október	16 587	16 737	11 320	10 525	11 800	12 124
November	15 158	14 900	10 089	9 506	10 676	11 058
December	14 414	14 478	10 544	9 872	11 676	11 835
<i>Összesen</i>	<i>190 398</i>	<i>210 430</i>	<i>146 461</i>	<i>133 009</i>	<i>154 419</i>	<i>154 318</i>

1 000 lakosra

Január	19,8	21,8	14,5	12,5	14,9	15,2
Február	20,7	22,7	16,0	13,7	15,9	15,9
Március	20,7	23,9	16,5	14,1	16,1	16,0
Április	21,1	23,6	15,8	14,0	16,1	16,0
Május	21,1	23,4	15,8	14,3	16,1	16,0
Junius	19,7	21,5	15,0	13,8	16,1	15,0
Július	21,2	21,4	15,0	13,4	15,9	15,7
Augusztus	21,8	21,7	15,2	13,2	15,2	15,0
Szeptember	21,9	21,7	14,4	13,3	14,7	14,8
Október	21,1	20,0	13,4	12,2	13,6	13,8
November	19,9	18,4	12,3	11,4	12,7	13,0
December	18,3	17,3	12,4	11,4	13,4	13,5
<i>Összesen</i>	<i>20,6</i>	<i>21,5</i>	<i>14,7</i>	<i>13,1</i>	<i>15,1</i>	<i>15,0</i>

28. A többes (iker) születések alakulása

Év	Kettős iker		Hármas iker		Ikorszülések összesen		Ikorszülöttek az összes szülöttek %-ában
	szülések száma	szülésből származó gyermekek száma	szülések száma	szülésből származó gyermekek száma	szülések száma	ebből született gyermekek száma	
1949	2 067	4 134	14	42	2 081	4 176	2,1
1960	1 513	3 026	19	57	1 532	3 083	2,1
1961	1 477	2 954	12	36	1 489	2 990	2,1
1962	1 338	2 676	16	48	1 354	2 724	2,1
1963	1 284	2 568	12	36	1 296	2 604	1,9
1964	1 312	2 624	14	42	1 326	2 666	2,0
1965	1 345	2 690	15	45	1 360	2 735	2,0
1966	1 358	2 716	14	42	1 372	2 758	2,0
1967	1 375	2 750	6 ^{a/}	19	1 381	2 769	1,8
1968	1 402	2 804	11	33	1 413	2 837	1,8

a/ Egy négyes ikerszüléssel együtt. Ebből a született gyermekek neme 4 leány.

HALÁLOZÁSOK

29. A meghaltak megoszlása nemek szerint

Év	A meghaltak száma			100 meghalt közül	
	Férfi	Nő	Férfi és nő együtt	Férfi	Nő
1949	54 545	51 173	105 718	51,6	48,4
1955	49 780	48 068	97 848	50,9	49,1
1960	51 667	49 858	101 525	50,9	49,1
1961	49 308	47 102	96 410	51,1	48,9
1962	55 251	53 022	108 273	51,0	49,0
1963	51 289	48 582	99 871	51,4	48,6
1964	51 902	48 928	100 830	51,5	48,5
1965	55 483	52 636	108 119	51,3	48,7
1966	52 211	49 732	101 943	51,2	48,8
1967	56 478	53 052	109 530	51,6	48,4
1968	59 712	55 642	115 354	51,8	48,2
1969	60 825	55 834	116 659	52,1	47,9

30. A meghaltak átlagos kora

(Év)

Év	Férfi	Nő
1949	47,56	52,02
1955	53,74	58,82
1960	60,04	64,50
1961	60,23	64,89
1962	61,57	65,98
1963	61,10	65,66
1964	61,79	66,68
1965	62,78	67,47
1966	62,18	66,99
1967	62,46	67,61
1968	62,92	68,00
1969	63,08	67,83

31. Nyers és standardizált halálozási arányszámok

(1 000 lakosra számítva)

Év	Nyers	1949	1960
		évi népszámlálás kormegoszlására standardizált	
halálozási arányszám			
1948 - 1949. évek átlaga	11,5	11,5	12,4
1959 - 1960. évek átlaga	10,3	9,1	10,3
1960	10,2	8,9	10,1
1961	9,6	8,3	9,4
1962	10,8	9,1	10,4
1963	9,9	8,3	9,4
1964	10,0	8,2	9,3
1965	10,7	8,5	9,7
1966	10,0	7,9	9,0
1967	10,7	8,2	9,4
1968	11,2	8,5	9,7
1969	11,3

32. A halálózások adatainak havi részletezése

Hónap	1949	1955	1960	1965	1968	1969
Január	9 551	8 954	9 787	9 357	10 286	10 970
Február	9 411	8 109	10 125	8 885	11 532	9 531
Március	11 626	9 235	12 709	13 047	12 512	11 455
Április	10 349	8 662	8 752	9 453	9 750	12 545
Május	8 874	8 471	8 580	9 203	9 455	10 033
Junius	7 740	7 916	7 475	8 455	8 566	8 970
Julius	7 806	7 292	7 170	7 578	8 583	8 728
Augusztus	7 520	7 312	6 830	7 440	8 022	7 783
Szeptember	6 958	7 060	6 480	7 042	7 596	8 000
Október	8 149	7 899	7 505	8 093	9 240	9 316
November	8 657	8 038	7 632	9 090	9 193	9 089
December	9 077	8 900	8 480	10 476	10 619	10 239
<i>Összesen</i>	<i>105 718</i>	<i>97 848</i>	<i>101 525</i>	<i>108 119</i>	<i>115 354</i>	<i>116 659</i>

1 000 lakosra

Január	12,2	10,8	11,6	10,9	11,9	12,6
Február	13,3	10,8	12,8	11,4	14,2	12,1
Március	14,8	11,1	15,1	15,2	14,4	13,1
Április	13,7	10,8	10,7	11,3	11,6	14,8
Május	11,3	10,3	10,2	10,7	10,9	11,5
Junius	10,2	9,8	9,1	10,1	10,2	10,6
Julius	9,9	8,7	8,5	8,8	9,9	10,0
Augusztus	9,6	8,7	8,1	8,6	9,2	8,9
Szeptember	9,1	8,7	7,9	8,4	9,0	9,4
Október	10,3	9,4	8,9	9,4	10,6	10,6
November	11,3	9,9	9,3	10,9	10,9	10,7
December	11,5	10,6	10,0	12,1	12,2	11,7
<i>Összesen</i>	<i>11,4</i>	<i>10,0</i>	<i>10,2</i>	<i>10,7</i>	<i>11,2</i>	<i>11,3</i>

33. Halálzási arányszámok családi állapot szerint*

Év	Férfi					Nő					Férfi és nő együtt				
	Nőtlen	Házasa/	Özvegy	Elvált	Összesen	Hajadon	Házasa/	Özvegy	Elvált	Összesen	Nőtlen, hajadon	Házasa/	Özvegy	Elvált	Összesen
<i>1948-1949. évek</i>															
<i>átlaga</i>	8,4	13,1	69,4	16,2	12,5	7,2	7,0	33,2	7,7	10,6	7,8	10,0	39,3	10,7	11,5
1960	4,0	12,7	85,0	17,3	10,7	3,9	5,9	42,9	9,0	9,6	4,0	9,3	49,8	11,7	10,2
1961	3,7	12,1	81,2	16,9	10,2	3,6	5,6	40,5	9,3	9,1	3,6	8,8	47,2	11,8	9,6
1962	3,9	13,5	94,7	18,5	11,4	3,9	6,0	46,8	10,0	10,2	3,9	9,7	54,6	12,8	10,8
1963	3,6	12,6	82,9	16,3	10,5	3,6	5,6	41,9	9,4	9,3	3,6	9,1	48,5	11,7	9,9
1964	3,5	12,9	83,5	16,8	10,6	3,5	5,6	42,6	9,5	9,4	3,5	9,2	49,3	11,9	10,0
1965	3,5	13,7	91,7	17,4	11,3	3,6	6,0	46,1	10,3	10,0	3,5	9,8	53,5	12,7	10,7
1966	3,4	12,9	79,5	16,2	10,6	3,5	5,7	42,6	10,1	9,5	3,5	9,3	48,6	12,2	10,0
1967	3,7	13,8	87,0	16,0	11,4	3,7	5,9	45,5	10,6	10,1	3,7	9,9	52,2	12,5	10,7
1968	3,8	14,5	92,9	16,6	12,0	3,8	6,2	47,6	10,5	10,5	3,8	10,3	55,0	12,7	11,2
1969	3,8	14,8	92,6	17,7	12,2	3,9	6,3	46,7	11,1	10,5	3,8	10,6	54,2	13,5	11,3

* Ezer megfelelő családi állapotú lakosra jutó azonos családi állapotú meghaltak száma.

a/ Az ismeretlen családi állapotúakkal együtt. (1969-ben 35 férfi és 17 nő).

34. A meghaltak száma családi állapot szerint

Év	Nőtlen, hajadon	Házasa ^{a/}	Özvegy	Elvált	Összesen
FÉRFI					
<i>1948 - 1949. évek átlaga</i>	18 142	27 590	8 947	492	55 171
1960	8 515	32 044	10 257	851	51 667
<i>1948 - 1961</i>	7 862	30 772	9 789	885	49 308
1962	8 265	34 562	11 394	1 030	55 251
1963	7 693	32 641	9 982	973	51 289
1964	7 298	33 441	10 088	1 075	51 902
1965	7 374	35 790	11 124	1 195	55 483
1966	7 158	34 128	9 726	1 199	52 211
1967	7 606	36 857	10 755	1 260	56 478
1968	7 848	38 853	11 610	1 401	59 712
1969	7 741	39 901	11 644	1 539	60 825
NŐ					
<i>1948 - 1949. évek átlaga</i>	14 286	14 730	21 119	443	50 578
1960	7 405	15 033	26 482	938	49 858
1961	6 786	14 269	25 027	1 020	47 102
1962	7 412	15 469	28 989	1 152	53 022
1963	6 862	14 568	26 015	1 137	48 582
1964	6 489	14 647	26 589	1 203	48 928
1965	6 620	15 732	28 921	1 363	52 636
1966	6 392	15 110	26 830	1 400	49 732
1967	6 808	15 868	28 832	1 544	53 052
1968	6 896	16 730	30 420	1 596	55 642
1969	7 089	17 073	29 946	1 726	55 834
FÉRFI ÉS NŐ EGYÜTT					
<i>1948 - 1949. évek átlaga</i>	32 428	42 320	30 066	935	105 749
1960	15 920	47 077	36 739	1 789	101 525
1961	14 648	45 041	34 816	1 905	96 410
1962	15 677	50 031	40 383	2 182	108 273
1963	14 555	47 209	35 997	2 110	99 871
1964	13 787	48 088	36 677	2 278	100 830
1965	13 994	51 522	40 045	2 558	108 119
1966	13 550	49 238	36 556	2 599	101 943
1967	14 414	52 725	39 587	2 804	109 530
1968	14 744	55 583	42 030	2 997	115 354
1969	14 830	56 974	41 590	3 265	116 659

a/ Az ismeretlen családi állapotokkal együtt (1969-ben 35 férfi és 17 nő).

35. A meghaltak száma és aránya nemek és életkor szerint

Korcsoport	A meghaltak száma				Százalékos megoszlás, 1969	Halálzási arányszám, a/ 1969
	1949	1960	1968	1969		
FÉRFI						
1 éven aluli	9 805	3 988	3 166	3 071	5,1	38,4
1 éves	791	298	151	128	0,2	1,7
2 éves	312	115	52	67	0,1	1,0
3 - 4 éves	354	154	79	78	0,1	0,6
5 éven aluli együtt	11 262	4 555	3 448	3 344	5,5	9,6
5 - 6 éves	240	115	62	70	0,1	0,5
7 - 9 éves	319	150	88	86	0,2	0,4
5 - 9 éves együtt	559	265	150	156	0,3	0,5
10 - 14 éves	433	241	246	212	0,3	0,5
15 - 19 éves	820	453	458	459	0,8	1,0
20 - 24 éves	1 323	503	589	561	0,9	1,4
25 - 29 éves	1 316	587	577	610	1,0	1,7
30 - 34 éves	829	695	689	671	1,1	2,1
35 - 39 éves	1 619	911	994	899	1,5	2,5
40 - 49 éves	4 529	2 459	3 247	3 568	5,9	5,1
50 - 59 éves	6 200	7 063	6 592	6 462	10,6	12,5
60 - 69 éves	9 367	11 214	15 117	15 630	25,7	33,2
70 éves és idősebb ^{b/}	16 288	22 721	27 605	28 253	46,4	104,2
Összesen	54 545	51 667	59 712	60 825	100,0	12,2
NŐ						
1 éven aluli	7 522	2 988	2 355	2 440	4,4	32,8
1 éves	649	273	143	123	0,2	1,8
2 éves	277	100	64	48	0,1	0,7
3 - 4 éves	336	104	67	71	0,1	0,6
5 éven aluli együtt	8 784	3 465	2 629	2 682	4,8	8,1
5 - 6 éves	230	82	55	40	0,1	0,3
7 - 9 éves	240	89	66	52	0,1	0,3
5 - 9 éves együtt	470	171	121	92	0,2	0,3
10 - 14 éves	361	114	136	120	0,2	0,3
15 - 19 éves	753	217	209	184	0,3	0,4
20 - 24 éves	1 097	271	198	199	0,4	0,5
25 - 29 éves	1 144	332	255	240	0,4	0,7
30 - 34 éves	711	505	315	345	0,6	1,0
35 - 39 éves	1 306	720	563	535	1,0	1,5
40 - 49 éves	3 207	2 089	2 063	2 212	4,0	2,9
50 - 59 éves	5 045	4 754	4 390	4 438	7,9	7,5
60 - 69 éves	9 260	9 795	10 664	10 831	19,4	19,3
70 éves és idősebb ^{b/}	19 035	27 425	34 099	33 956	60,8	81,9
Összesen	51 173	49 858	55 642	55 834	100,0	10,5
FÉRFI ÉS NŐ EGYÜTT						
1 éven aluli	17 327	6 976	5 521	5 511	4,7	35,7
1 éves	1 440	571	294	251	0,2	1,8
2 éves	589	215	116	115	0,1	0,9
3 - 4 éves	690	258	146	149	0,2	0,6
5 éven aluli együtt	20 046	8 020	6 077	6 026	5,2	8,9
5 - 6 éves	470	197	117	110	0,1	0,4
7 - 9 éves	559	239	154	138	0,1	0,3
5 - 9 éves együtt	1 029	436	271	248	0,2	0,4
10 - 14 éves	794	355	382	332	0,3	0,4
15 - 19 éves	1 573	670	667	643	0,5	0,7
20 - 24 éves	2 420	774	787	760	0,7	1,0
25 - 29 éves	2 460	919	832	850	0,7	1,2
30 - 34 éves	1 540	1 200	1 004	1 016	0,9	1,5
35 - 39 éves	2 925	1 631	1 557	1 434	1,2	2,0
40 - 49 éves	7 736	4 548	5 310	5 780	5,0	4,0
50 - 59 éves	11 245	11 817	10 982	10 900	9,3	9,8
60 - 69 éves	18 627	21 009	25 781	26 461	22,7	25,6
70 éves és idősebb ^{b/}	35 323	50 146	61 704	62 209	53,3	90,7
Összesen	105 718	101 525	115 354	116 659	100,0	11,3

a/ A meghalt életkorával azonos korcsoportba tartozó 1 000 férfira, nőre, ill. lakosra jutó halálzások száma (az 1 éven aluliaknál 1 000 évesülöttre számítva). - b/ Az ismeretlen koruakkal együtt.

**36. A meghaltak száma életkor, nemek és családi állapot szerint
1969**

Korcsoport	Nőtlen, hajadon	Házás	Özvegy	Elvált	Ismeretlen	Összesen
FÉRFI						
15 éven aluli	3 712	-	-	-	-	3 712
15 - 19 éves	448	10	1	-	-	459
20 - 24 éves	410	142	2	6	1	561
25 - 29 éves	223	358	5	23	1	610
30 - 34 éves	128	496	6	40	1	671
35 - 39 éves	121	708	8	60	2	899
40 - 49 éves	340	2 977	52	196	3	3 568
50 - 59 éves	464	5 470	260	266	2	6 462
60 - 69 éves	901	12 672	1 582	469	6	15 630
70 - 79 éves	718	12 255	4 271	350	4	17 598
80 éves és idősebb ^{a/}	276	4 778	5 457	129	15	10 655
<i>Összesen</i>	<i>7 741</i>	<i>39 866</i>	<i>11 644</i>	<i>1 539</i>	<i>35</i>	<i>60 825</i>
NŐ						
15 éven aluli	2 893	1	-	-	-	2 894
15 - 19 éves	154	29	-	1	-	184
20 - 24 éves	85	108	4	2	-	199
25 - 29 éves	61	153	7	19	-	240
30 - 34 éves	58	259	4	23	1	345
35 - 39 éves	49	439	12	35	-	535
40 - 49 éves	246	1 646	171	147	2	2 212
50 - 59 éves	434	2 910	831	262	1	4 438
60 - 69 éves	823	5 526	4 026	455	1	10 831
70 - 79 éves	1 404	4 827	11 791	527	-	18 549
80 éves és idősebb ^{a/}	882	1 158	13 100	255	12	15 407
<i>Összesen</i>	<i>7 089</i>	<i>17 056</i>	<i>29 946</i>	<i>1 726</i>	<i>17</i>	<i>55 834</i>
FÉRFI ÉS NŐ EGYÜTT						
15 éven aluli	6 605	1	-	-	-	6 606
15 - 19 éves	602	39	1	1	-	643
20 - 24 éves	495	250	6	8	1	760
25 - 29 éves	284	511	12	42	1	850
30 - 34 éves	186	755	10	63	2	1 016
35 - 39 éves	170	1 147	20	95	2	1 434
40 - 49 éves	586	4 623	223	343	5	5 780
50 - 59 éves	898	8 380	1 091	528	3	10 900
60 - 69 éves	1 724	18 198	5 608	924	7	26 461
70 - 79 éves	2 122	17 082	16 062	877	4	36 147
80 éves és idősebb ^{a/}	1 158	5 936	18 557	384	27	26 062
<i>Összesen</i>	<i>14 830</i>	<i>56 922</i>	<i>41 590</i>	<i>3 265</i>	<i>52</i>	<i>116 659</i>

a/ Az ismeretlen koruakkal együtt.

37. A fertőző betegségekben meghaltak száma és aránya*

Év	Fertőző betegségek								
	Hastífusz	Vörheny	Szamár- köhögés	Diftéria	Dizentéria (vérhas)	Kanyaró	Gümőkór	Szifilisz	Kiütéses tifusz
1949	116	194	391	283	169	53	8 887	464	1
1955	35	16	58	33	161	213	3 330	346	-
1960	11	7	7	22	35	174	3 097	185	-
1961	6	2	11	17	36	48	2 869	176	-
1962	13	5	23	22	48	165	3 045	167	-
1963	5	2	6	6	38	91	2 627	168	-
1964	8	1	1	10	34	104	2 637	150	-
1965	2	-	-	7	33	78	2 544	140	-
1966	7	-	2	5	24	47	2 289	96	-
1967	4	1	1	-	21	35	2 353	82	-
1968	2	-	1	-	14	13	2 219	80	-
1969	3	-	2	1	17	29	2 097	105	-
<i>10 000 lakosra</i>									
1949	0,13	0,21	0,42	0,31	0,18	0,06	9,61	0,50	0,00
1955	0,04	0,02	0,06	0,03	0,16	0,22	3,39	0,35	-
1960	0,01	0,01	0,01	0,02	0,04	0,17	3,10	0,19	-
1961	0,01	0,00	0,01	0,02	0,04	0,05	2,86	0,18	-
1962	0,01	0,01	0,02	0,02	0,05	0,16	3,03	0,17	-
1963	0,00	0,00	0,01	0,01	0,04	0,09	2,60	0,17	-
1964	0,01	0,00	0,00	0,01	0,03	0,10	2,61	0,15	-
1965	0,00	-	-	0,01	0,03	0,08	2,51	0,14	-
1966	0,01	-	0,00	0,00	0,02	0,05	2,25	0,09	-
1967	0,00	0,00	0,00	-	0,02	0,03	2,30	0,08	-
1968	0,00	-	0,00	-	0,01	0,01	2,16	0,08	-
1969	0,00	-	0,00	0,00	0,02	0,03	2,03	0,11	-

* VIII. nemzetközi halálóki névjegyzék csoportosítása alapján.

**38. A halálozások a VIII. nemzetközi halálloki közbülső névjegyzék alapján
1969**

Halálokok	A meghaltak száma	Százalékos megoszlás	10 000 lakosra jutó halálozások száma	A meghaltak kor megoszlása					
				1 éven alul	1-6	7-14	15-39	40-59	60 éves és idősebb
					éves				
<i>I. Fertőző és élősdiek okozta betegségek</i>									
Kolera	-	-	-	-	-	-	-	-	-
Hastífusz	3	0,00	0,00	-	-	-	2	1	-
Paratífusz és egyéb Salmonella fertőzések	-	-	-	-	-	-	-	-	-
Bacillaris dizentéria és amoebiasis	17	0,01	0,02	4	2	1	2	-	8
Enteritis és egyéb hasmenéses betegség	304	0,26	0,30	226	22	2	3	8	43
Légzőrendszer tuberculosisa	1 897	1,63	1,84	1	-	1	85	485	1 325
Az agyhártyák és a központi idegrendszer tuberculosisa	10	0,01	0,01	-	1	1	3	3	2
A belek, a hashártya és a mesenterialis mirigyek tuberculosisa	3	0,00	0,00	-	-	-	1	-	2
A csontok és az ízületek tuberculosisa	19	0,02	0,02	-	-	-	1	7	11
Egyéb gümőkór, ideértve a késői hatásokat is	168	0,14	0,16	-	-	1	8	45	114
Pestis	-	-	-	-	-	-	-	-	-
Anthrax	-	-	-	-	-	-	-	-	-
Brucellosis	-	-	-	-	-	-	-	-	-
Lepra	-	-	-	-	-	-	-	-	-
Diphtheria	1	0,00	0,00	1	-	-	-	-	-
Pertussis	2	0,00	0,00	2	-	-	-	-	-
Streptococcus torokgyulladás és scarlatina	-	-	-	-	-	-	-	-	-
Erysipelas	9	0,01	0,01	1	-	-	-	1	7
Meningococcus fertőzés	8	0,01	0,01	3	1	1	1	1	1
Tetanus	50	0,04	0,05	-	-	-	6	13	31
Egyéb baktérium okozta betegségek	28	0,02	0,03	12	-	1	3	2	10
Heveny gyermekbénulás	-	-	-	-	-	-	-	-	-
A heveny poliomyelitis késői hatásai	6	0,01	0,01	-	-	2	3	-	1
Himlő	-	-	-	-	-	-	-	-	-
Kanyaró	29	0,03	0,03	8	19	2	-	-	-
Sárgaláz	-	-	-	-	-	-	-	-	-
Virusos agyvelőgyulladás	4	0,00	0,00	-	1	1	-	1	1
Fertőző májgyulladás	139	0,12	0,13	11	2	2	21	26	77
Egyéb vírusbetegségek	13	0,01	0,01	4	-	1	4	2	2
Kiütéses tifusz és egyéb rickettsiosisok	-	-	-	-	-	-	-	-	-
Malária	-	-	-	-	-	-	-	-	-
Trypanosomiasis	-	-	-	-	-	-	-	-	-
Visszatérő láz	-	-	-	-	-	-	-	-	-
Congenitalis szifilisz	-	-	-	-	-	-	-	-	-
Friss szifilisz, tüneti	-	-	-	-	-	-	-	-	-
A központi idegrendszer szifilisz	48	0,04	0,05	-	-	-	-	12	36
Egyéb szifilisz	57	0,05	0,06	-	-	-	-	12	45
Kankós fertőzések	-	-	-	-	-	-	-	-	-
Schistosomiasis	-	-	-	-	-	-	-	-	-
Hydatidosis	6	0,01	0,01	-	-	-	-	1	5
Filarialis infekció	-	-	-	-	-	-	-	-	-
Ancylostomiasis	-	-	-	-	-	-	-	-	-
Egyéb helminthiasisok	-	-	-	-	-	-	-	-	-
Az összes egyéb fertőző és élősdiek okozta betegségek	5	0,00	0,00	1	-	-	-	3	1
<i>Együtt</i>	<i>2 826</i>	<i>2,42</i>	<i>2,75</i>	<i>274</i>	<i>48</i>	<i>16</i>	<i>143</i>	<i>623</i>	<i>1 722</i>

38. A halálozások a VIII. nemzetközi haláloki közbülső névjegyzék alapján (folytatás)
1969

Halálokok	A meghaltak száma	Százalékos megoszlás	10 000 lakosra jutó halálozások száma	A meghaltak kormegoszlása					
				1 éven alul	1-6	7-14	15-39	40-59	60 éves és idősebb
<i>II. Daganatok</i>									
A szájüreg és a garat malignus daganata	333	0,28	0,32	-	1	1	8	77	246
A nyelőcső malignus daganata	213	0,18	0,21	-	-	-	5	41	167
A gyomor malignus daganata	4 657	3,99	4,52	-	-	-	70	807	3 780
A bél malignus daganata, a végbélét kivéve	1 316	1,13	1,28	-	-	-	35	241	1 040
A végbél és rectosigmoidalis kapcsolat malignus daganata	937	0,80	0,91	-	-	1	17	169	750
A gége malignus daganata	339	0,29	0,33	-	-	-	9	77	253
A légcső, a hörgők és a tüdő malignus daganata	3 356	2,88	3,26	-	-	1	44	744	2 567
A csont malignus daganata	248	0,21	0,24	1	4	7	19	54	163
A bőr malignus daganata	287	0,25	0,28	-	1	1	24	53	208
Az emlő malignus daganata	1 291	1,11	1,25	-	-	-	56	493	742
A méhnyak malignus daganata	474	0,41	0,46	-	-	-	22	202	250
A méh egyéb malignus daganata	859	0,74	0,84	-	-	-	38	278	543
A prosztata malignus daganata	989	0,85	0,96	-	-	-	1	38	950
Egyéb és k.m.n. lokalizációju malignus daganat	5 077	4,35	4,93	5	39	27	187	1 169	3 650
Leukaemia	619	0,53	0,60	3	19	37	73	164	323
A nyirok és vérképző szövetek egyéb daganata	579	0,50	0,56	-	6	13	73	156	331
Benignus daganatok és a meg nem nevezett természetű daganatok	345	0,29	0,34	6	3	7	36	136	157
<i>Együtt</i>	<i>21 919</i>	<i>18,79</i>	<i>21,29</i>	<i>15</i>	<i>73</i>	<i>95</i>	<i>717</i>	<i>4 899</i>	<i>16 120</i>
<i>III. Endokrin, táplálkozási és anyagcsere betegségek</i>									
Nem toxikus golyva	32	0,03	0,03	-	-	-	2	10	20
Thyreotoxycosis golyvával vagy anélkül	63	0,05	0,06	-	-	-	4	20	39
Cukorbetegség	638	0,55	0,62	-	-	2	20	98	518
Avitaminosisok és egyéb táplálkozási hiányállapotok	5	0,00	0,00	4	-	-	-	-	1
Egyéb endokrin és anyagcsere betegségek	68	0,06	0,07	4	7	2	9	17	29
<i>Együtt</i>	<i>806</i>	<i>0,69</i>	<i>0,78</i>	<i>8</i>	<i>7</i>	<i>4</i>	<i>35</i>	<i>145</i>	<i>607</i>
<i>IV. A vér és vérképző szervek betegségei</i>									
Vérszegénységek	152	0,13	0,15	2	3	1	7	34	105
A vér és vérképzőszervek egyéb betegségei	58	0,05	0,06	1	2	3	7	19	26
<i>Együtt</i>	<i>210</i>	<i>0,18</i>	<i>0,21</i>	<i>3</i>	<i>5</i>	<i>4</i>	<i>14</i>	<i>53</i>	<i>131</i>
<i>V. Elmebetegségek</i>									
Elmebetegségek	220	0,19	0,21	-	-	-	19	61	140
Neurózisok, személyiségi zavarok és egyéb nem-pszichotikus elme-idegzavarok	50	0,04	0,05	-	-	-	6	23	21
Elmebetegségek	39	0,04	0,04	-	3	3	18	9	6
<i>Együtt</i>	<i>309</i>	<i>0,27</i>	<i>0,30</i>	<i>-</i>	<i>3</i>	<i>3</i>	<i>43</i>	<i>93</i>	<i>167</i>

38. A halálózások a VIII. nemzetközi halálóki közbülső névjegyzék alapján (folytatás)
1969

Halálók	A meghaltak száma	Százalékos megoszlás	10 000 lakosra jutó halálózások száma	A meghaltak kormegoszlása					
				1 éven alul	1-6	7-14	15-39	40-59	60 éves és idősebb
					éves				
<i>VI. Az idegrendszer és az érzékszervek betegségei</i>									
Meningitis	164	0,14	0,16	63	19	6	13	28	35
Sclerosis multiplex	101	0,09	0,10	-	-	-	20	41	40
Epilepsia	193	0,17	0,19	-	6	15	81	48	43
A szem gyulladási betegségei	-	-	-	-	-	-	-	-	-
Cataracta	-	-	-	-	-	-	-	-	-
Glaucoma	-	-	-	-	-	-	-	-	-
Otitis media és mastoiditis	158	0,13	0,15	117	17	1	2	11	10
Az idegrendszer és az érzékszervek egyéb betegségei	653	0,56	0,63	25	37	34	54	120	383
<i>Együtt</i>	<i>1 269</i>	<i>1,09</i>	<i>1,23</i>	<i>205</i>	<i>79</i>	<i>56</i>	<i>170</i>	<i>248</i>	<i>511</i>
<i>VII. A keringési rendszer betegségei</i>									
Aktiv reumás láz	16	0,01	0,02	-	-	1	6	2	7
Idült reumás szívbetege	1 031	0,89	1,00	-	2	3	108	328	590
Magasvérnyomás betege	3 896	3,34	3,78	-	-	1	38	288	3 569
Ischaemiás szívbetege	22 399	19,20	21,76	-	-	-	238	2 649	19 512
A szívbetege egyéb alakjai	9 453	8,10	9,18	-	18	12	246	1 244	7 933
Cerebrovascularis betege	17 404	14,92	16,91	-	2	8	123	1 406	15 865
Az arteriák, arteriolák és capillarisek betegségei	8 418	7,22	8,18	-	-	4	29	306	8 079
Vénás thrombosis és embolia	642	0,55	0,62	-	-	-	11	103	528
A keringési rendszer egyéb betegségei	46	0,04	0,05	-	-	-	-	7	39
<i>Együtt</i>	<i>63 305</i>	<i>54,27</i>	<i>61,50</i>	<i>-</i>	<i>22</i>	<i>29</i>	<i>799</i>	<i>6 333</i>	<i>56 122</i>
<i>VIII. A légzőrendszer betegségei</i>									
Heveny légúti fertőzések	272	0,23	0,26	94	25	-	11	30	112
Influenza	829	0,71	0,81	76	23	3	22	106	599
Virusos pneumonia	31	0,03	0,03	7	3	+	1	1	19
Egyéb tüdőgyulladás	1 873	1,61	1,82	533	43	9	45	169	1 074
Bronchitis, emphysema és asthma	2 462	2,11	2,39	28	9	1	29	318	2 077
A garat- és torokmandulák betegségei	-	-	-	-	-	-	-	-	-
Gennymellúség és tüdőátlyog	163	0,14	0,16	4	6	2	8	27	116
A légzőrendszer egyéb betegségei	260	0,22	0,25	4	4	1	9	57	185
<i>Együtt</i>	<i>5 890</i>	<i>5,05</i>	<i>5,72</i>	<i>746</i>	<i>113</i>	<i>16</i>	<i>125</i>	<i>708</i>	<i>4 182</i>
<i>IX. Az emésztőrendszer betegségei</i>									
A fogak és a fogtartószerkezetek betegségei	-	-	-	-	-	-	-	-	-
Peptikus fekély	830	0,71	0,81	-	1	5	24	168	632
Gastritis és duodenitis	22	0,02	0,02	-	-	1	-	1	20
Appendicitis	157	0,14	0,15	2	5	4	21	38	87
Bélelzáródás és sérv	660	0,57	0,64	30	1	1	18	86	524
Májzsugorodás	1 229	1,05	1,19	-	3	1	30	413	782
Epekő és epehólyaggyulladás	665	0,57	0,65	-	-	-	11	109	545
Az emésztőrendszer egyéb betegségei	527	0,45	0,51	21	9	2	37	106	352
<i>Együtt</i>	<i>4 090</i>	<i>3,51</i>	<i>3,97</i>	<i>53</i>	<i>19</i>	<i>14</i>	<i>141</i>	<i>921</i>	<i>2 942</i>

38. A halálozások a VIII. nemzetközi halálóki közbülső névjegyzék alapján (folytatás)
1969

Halálokok	A meghaltak száma	Százalékos megoszlás	10 000 lakosra jutó halálozások száma	A meghaltak kor megoszlása					60 éves és idősebb
				1 éven alul	1-6	7-14	15-39	40-59	
					éves				
<i>X. A húgy-ivarrendszer betegségei</i>									
Akut nephritis	27	0,02	0,03	-	4	2	6	5	10
Egyéb vesegyulladás és nephrosis	646	0,55	0,63	2	1	5	67	144	427
Vesefertőzések	550	0,47	0,53	7	1	-	18	90	434
A húgyrendszer kövei	217	0,19	0,21	-	-	1	3	33	180
Prosztata-túltengés	455	0,39	0,44	-	-	-	-	5	450
Az emlő betegségei	-	-	-	-	-	-	-	-	-
A húgy-ivarrendszer egyéb betegségei	151	0,13	0,15	2	-	2	11	35	101
<i>Együtt</i>	<i>2 046</i>	<i>1,75</i>	<i>1,99</i>	<i>11</i>	<i>6</i>	<i>10</i>	<i>105</i>	<i>312</i>	<i>1 602</i>
<i>XI. Terhességi, szülési és gyermekágyi szövődmények</i>									
Terhességi és gyermekágyi toxaemiák	10	0,01	0,01	-	-	-	10	-	-
Terhességi és szülési vérzés	21	0,02	0,02	-	-	-	21	-	-
Vetélés törvényes indikáció alapján	1	0,00	0,00	-	-	-	1	-	-
Egyéb és k.m.n. vetélés	19	0,02	0,02	-	-	-	17	2	-
Szülési és gyermekágyi szepszis	7	0,00	0,01	-	-	-	7	-	-
A terhesség, a szülés és a gyermekágy egyéb szövődményei	25	0,02	0,02	-	-	-	22	3	-
Szülés szövődmény említése nélkül	-	-	-	-	-	-	-	-	-
<i>Együtt</i>	<i>83</i>	<i>0,07</i>	<i>0,08</i>	<i>-</i>	<i>-</i>	<i>-</i>	<i>78</i>	<i>5</i>	<i>-</i>
<i>XII. A bőr és a bőralatti szövet betegségei</i>									
A bőr és a bőralatti szövet fertőzései	61	0,05	0,06	7	2	-	1	8	43
A bőr és a bőralatti szövet egyéb betegségei	26	0,02	0,03	7	-	-	4	2	13
<i>Együtt</i>	<i>87</i>	<i>0,07</i>	<i>0,09</i>	<i>14</i>	<i>2</i>	<i>-</i>	<i>5</i>	<i>10</i>	<i>56</i>
<i>XIII. A csont-izomrendszer és a kötőszövet betegségei</i>									
Arthritis és spondylitis	152	0,13	0,15	-	-	-	-	31	121
Nem ízületi reuma és reuma k.m.n.	2	0,00	0,00	-	-	-	1	1	-
Osteomyelitis és periostitis	24	0,02	0,02	1	1	2	-	7	13
Ankylosis és szerzett izom-csont-deformitások	22	0,02	0,02	-	-	-	3	8	11
Az izom-csontrendszer és a kötőszövet egyéb betegségei	60	0,05	0,06	5	3	3	12	14	23
<i>Együtt</i>	<i>260</i>	<i>0,22</i>	<i>0,25</i>	<i>6</i>	<i>4</i>	<i>5</i>	<i>16</i>	<i>61</i>	<i>168</i>

38. A halálozások a VIII. nemzetközi halálloki közbülső névjegyzék alapján (folytatás)
1969

Halálokok	A meghaltak száma	Százalékos megoszlás	10 000 lakosra jutó halálozások száma	A meghaltak kormegoszlása					
				1 éven alul	1-6	7-14	15-39	40-59	60 éves és idősebb
					éves				
<i>XIV. Congenitalis anomáliák</i>									
Spina bifida	134	0,12	0,13	121	9	2	2	-	-
A szív congenitalis anomáliái	451	0,39	0,44	374	30	16	30	1	-
A keringési rendszer egyéb congenitalis anomáliái	40	0,03	0,04	33	1	1	4	1	-
Farkastorok és nyulajk	10	0,01	0,01	10	-	-	-	-	-
Összes egyéb congenitalis anomáliák	469	0,40	0,45	405	39	10	15	-	-
<i>Együtt</i>	<i>1 104</i>	<i>0,95</i>	<i>1,07</i>	<i>943</i>	<i>79</i>	<i>29</i>	<i>51</i>	<i>2</i>	<i>-</i>
<i>XV. A perinatalis morbiditas és mortalitas bizonyos okai</i>									
Szülési sérülés és nehéz szülés	1 364	1,17	1,33	1 364	-	-	-	-	-
A lepény és a köldökzsinór állapotai	54	0,04	0,05	54	-	-	-	-	-
Az újszülött haemolytikus betegsége	52	0,04	0,05	52	-	-	-	-	-
Máshová nem osztályozható anoxiás és hypoxiás állapotok	674	0,58	0,65	674	-	-	-	-	-
A perinatalis morbiditas és mortalitas egyéb okai	988	0,85	0,96	988	-	-	-	-	-
<i>Együtt</i>	<i>3 132</i>	<i>2,68</i>	<i>3,04</i>	<i>3 132</i>	<i>-</i>	<i>-</i>	<i>-</i>	<i>-</i>	<i>-</i>
<i>XVI. Tünetek és rosszul meghatározott állapotok</i>									
Öregség elmebaj említése nélkül	523	0,45	0,51	-	-	-	-	-	523
Tünetek és egyéb rosszul meghatározott állapotok	17	0,01	0,02	1	1	1	4	5	5
<i>Együtt</i>	<i>540</i>	<i>0,46</i>	<i>0,53</i>	<i>1</i>	<i>1</i>	<i>1</i>	<i>4</i>	<i>5</i>	<i>528</i>
<i>XVII. Balesetek, mérgezések és erőszak</i>									
Motoros járműbalesetek	1 427	1,22	1,39	2	44	63	561	353	404
Egyéb szállítási balesetek	590	0,51	0,57	-	3	14	184	179	210
Balesetszerű mérgezés	203	0,17	0,20	2	15	8	52	54	72
Balesetszerű esések	1 717	1,47	1,67	4	6	9	34	112	1 552
Tűz által okozott balesetek	148	0,13	0,14	5	9	3	20	34	77
Balesetszerű vízbefulladás és elmerülés	282	0,24	0,27	-	29	38	120	32	63
Lőfegyver lövedéke(i) által okozott baleset	18	0,02	0,02	-	-	-	11	6	1
Elsődlegesen üzemi jellegű balesetek	344	0,30	0,34	5	25	19	129	101	65
Az összes egyéb balesetek	341	0,29	0,33	53	26	10	53	83	116
Öngyilkosság és önsértés	3 411	2,92	3,31	-	-	20	993	1 229	1 169
Emberölés és más személyek által szándékosan okozott sérülés; a törvényes beavatkozás is	226	0,19	0,22	27	7	4	88	62	38
Sérülés a balesetszerűség, vagy szándékos elkövetés meghatározása nélkül	76	0,07	0,07	2	-	-	12	17	45
Háborús cselekményekből származó sérülések	-	-	-	-	-	-	-	-	-
<i>Együtt</i>	<i>8 783</i>	<i>7,53</i>	<i>8,53</i>	<i>100</i>	<i>164</i>	<i>188</i>	<i>2 257</i>	<i>2 262</i>	<i>3 812</i>
<i>Összesen</i>	<i>116 659</i>	<i>100,00</i>	<i>113,33</i>	<i>5 511</i>	<i>625</i>	<i>470</i>	<i>4 703</i>	<i>16 680</i>	<i>88 670</i>

CSECSEMÓHALÁLOZÁS

39. Az egy éven alul meghaltak száma és aránya életkor szerint

Év	1 napon alul	1-6	7-30	1-2	3-5	6-11 ^{a/}	Összesen
		napos		hónapos			
<i>Fő</i>							
<i>1948 - 1949. évek átlaga</i>	2 246	2 833	3 106	3 644	3 238	2 623	17 690
1960	1 852	1 385	771	1 072	1 100	796	6 976
1961	1 730	1 296	773	942	883	561	6 185
1962	1 667	1 267	737	919	923	719	6 232
1963	1 668	1 307	708	721	758	514	5 676
1964	1 676	1 240	686	610	564	508	5 284
1965	1 862	1 279	549	527	540	409	5 166
1966	1 931	1 447	580	534	428	393	5 313
1967	2 111	1 587	572	438	429	371	5 508
1968	2 134	1 571	573	429	453	361	5 521
1969	2 110	1 476	648	492	430	355	5 511
<i>1 000 élveszülöttre</i>							
<i>1948 - 1949. évek átlaga</i>	11,7	14,8	16,3	19,1	16,9	13,7	92,5
1960	12,6	9,5	5,3	7,3	7,5	5,4	47,6
1961	12,3	9,2	5,6	6,7	6,3	4,0	44,1
1962	12,8	9,7	5,7	7,1	7,1	5,5	47,9
1963	12,6	9,9	5,3	5,5	5,7	3,9	42,9
1964	12,7	9,4	5,2	4,6	4,2	3,9	40,0
1965	14,0	9,6	4,1	4,0	4,0	3,1	38,8
1966	13,9	10,5	4,2	3,8	3,1	2,9	38,4
1967	14,2	10,7	3,8	2,9	2,9	2,5	37,0
1968	13,8	10,2	3,7	2,8	3,0	2,3	35,8
1969	13,7	9,5	4,2	3,2	2,8	2,3	35,7

a/ Az ismeretlen koruakkal együtt.

40. Az egy éven alul meghaltak száma és aránya nemek és életkor szerint

Év, korcsoport	Fiú	Leány	Fiú és leány együtt	Összes csecsemő- halottak százalékos megoszlása	1 000 élveszülött		
					fiúra	leányra	fiúra és leányra
					jutó 1 éven aluli meghalt		
1966	2 997	2 316	5 313	100,0	41,8	34,7	38,4
1967	3 146	2 362	5 508	100,0	40,9	32,8	37,0
1 1968	3 166	2 355	5 521	100,0	39,8	31,5	35,8
1969	3 071	2 440	5 511	100,0	38,4	32,8	35,7
Ebből							
1 napon aluli	1 200	910	2 110	38,3	15,0	12,2	13,7
1 - 6 napos	859	617	1 476	26,8	10,8	8,3	9,5
7 - 30 napos	335	313	648	11,7	4,2	4,2	4,2
1 hónapon aluli együtt	2 394	1 840	4 234	76,8	30,0	24,7	27,4
1 - 2 hónapos	265	227	492	8,9	3,3	3,0	3,2
3 - 5 hónapos	232	198	430	7,8	2,9	2,7	2,8
6 - 11 hónapos ^{a/}	180	175	355	6,5	2,2	2,4	2,3

a/ Az ismeretlen koruakkal együtt.

**41. A csecsemőhalottak száma életkor és a halál oka szerint
1969**

Halálokok	1 napon aluli	1-6	7-30	1-2	3-5	6-11	Összesen
		napos		hónapos			
<i>I. Fertőző és élősdiek okozta betegségek</i>							
Hastifusz	-	-	-	-	-	-	-
Bacillaris dizentéria és amoebiasis	-	-	2	-	1	1	4
Enteritis és egyéb hasmenéses betegség	2	23	59	64	47	31	226
A légzőrendszer tuberculosisa	-	-	-	1	-	-	1
Az agyhártyák és a központi idegrendszer tuberculosisa	-	-	-	-	-	-	-
A gümőkór összes egyéb formái	-	-	-	-	-	-	-
Diphtheria	-	-	-	-	-	1	1
Pertussis	-	-	-	1	-	1	2
Streptococcus torokgyulladás és scarlatina	-	-	-	-	-	-	-
Meningococcus fertőzés	-	-	-	-	1	2	3
Tetanus	-	-	-	-	-	-	-
Vérmérgezés	-	-	10	2	-	-	12
Heveny gyermekbénulás	-	-	-	-	-	-	-
Kanyaró	-	-	1	-	-	7	8
Virusos agyvelőgyulladás	-	-	-	-	-	-	-
Fertőző májgyulladás	-	-	-	1	9	1	11
Congenitalis szifilisz	-	-	-	-	-	-	-
Toxoplasmosis	-	-	-	1	-	-	1
Az összes egyéb fertőző és élősdiek okozta betegségek	-	-	1	1	-	3	5
<i>Együtt</i>	<i>2</i>	<i>23</i>	<i>73</i>	<i>71</i>	<i>58</i>	<i>47</i>	<i>274</i>
<i>II. Daganatok</i>							
	<i>2</i>	<i>1</i>	<i>-</i>	<i>3</i>	<i>3</i>	<i>6</i>	<i>15</i>
<i>III. Endokrin, táplálkozási és és anyagcsere betegségek</i>							
	<i>-</i>	<i>-</i>	<i>-</i>	<i>3</i>	<i>2</i>	<i>3</i>	<i>8</i>
<i>IV. A vér és vérképzőszervek betegségei</i>							
	<i>-</i>	<i>-</i>	<i>-</i>	<i>1</i>	<i>1</i>	<i>1</i>	<i>3</i>
<i>VI. Az idegrendszer és az érzékszervek betegségei</i>							
Meningitis	-	5	18	8	14	18	63
Encephalitis, myelitis és encephalomyelitis	-	-	-	1	4	4	9
Otitis media és mastoiditis	-	-	16	39	36	26	117
Az idegrendszer és az érzékszervek egyéb betegségei	-	-	-	7	4	5	16
<i>Együtt</i>	<i>-</i>	<i>5</i>	<i>34</i>	<i>55</i>	<i>58</i>	<i>53</i>	<i>205</i>
<i>VII. A keringési rendszer betegségei</i>							
	<i>-</i>	<i>-</i>	<i>-</i>	<i>-</i>	<i>-</i>	<i>-</i>	<i>-</i>
<i>VIII. A légzőrendszer betegségei</i>							
Heveny bronchitis és bronchiolitis	-	2	19	27	23	11	82
Influenza	-	2	8	26	18	22	76
Pneumonia	35	143	107	110	90	55	540
A légzőrendszer egyéb betegségei	-	-	9	10	12	17	48
<i>Együtt</i>	<i>35</i>	<i>147</i>	<i>143</i>	<i>173</i>	<i>143</i>	<i>105</i>	<i>746</i>

41. A csecsemőhalottak száma életkor és a halál oka szerint (folytatás)
1969

Halálokok	1 napon aluli	1-6	7-30	1-2	3-5	6-11	Összesen
		napos		hónapos			
<i>IX. Az emésztőrendszer betegségei</i>	-	6	13	17	9	8	53
<i>X. A húgy-ivarrendszer betegségei</i>	-	-	2	4	2	3	11
<i>XII. A bőr és a bőralatti szövet betegségei</i>	-	2	6	2	1	3	14
<i>XIII. A csont-izomrendszer és a kötőszövet betegségei</i>	-	2	2	1	-	1	6
<i>XIV. Congenitalis anomáliák</i>							
Anencephalus	23	8	1	-	-	-	32
Spina bifida	17	13	39	23	13	16	121
Congenitalis hydrocephalus	19	12	6	10	5	10	62
A központi idegrendszer és a szem egyéb congenitalis anomáliái	11	3	5	4	2	1	26
A keringési rendszer congenitalis anomáliái	45	82	73	82	81	44	407
A légzőrendszer congenitalis anomáliái	4	-	-	1	1	2	8
Az emésztőrendszer congenitalis anomáliái	10	46	37	14	9	8	124
A húgy-ivarrendszer congenitalis anomáliái	16	-	5	4	4	2	31
Az izom-csontrendszer congenitalis anomáliái	28	7	6	1	3	3	48
Az összes egyéb és k.m.n. congenitalis anomáliák	39	13	7	8	11	6	84
<i>Együtt</i>	212	184	179	147	129	92	943
<i>XV. A perinatális morbiditás és mortalitás bizonyos okai</i>							
Terhességgel nem összefüggő anyai állapotok	5	2	1	-	-	-	8
Terhességgel összefüggő anyai állapotok	7	3	-	-	-	-	10
Nehéz szülés szülési sérüléssel	20	4	1	-	-	-	25
Egyéb terhességi és szülési szövöd- mények	62	20	2	-	-	-	84
Lepény és köldökzsinór állapotok	45	8	1	-	-	-	54
Szülési sérülés az ok említése nélkül	572	644	123	-	-	-	1 339
Az újszülött haemolyticus betegsége	27	13	12	-	-	-	52
Máshová nem osztályozható anoxiás és hypoxiás állapotok	450	207	17	-	-	-	674
Éretlenség k.m.n.	634	168	20	-	-	-	822
A perinatális morbiditás és mortalitás egyéb okai	18	32	14	-	-	-	64
<i>Együtt</i>	1 840	1 101	191	-	-	-	3 132
<i>XVI. Tünetek és rosszul meg- határozott állapotok</i>	-	-	-	1	-	-	1
<i>XVXVII. Balesetek, mérgezések és erőszak</i>							
Tul nagy hőség	-	-	-	-	-	-	-
Igen nagy hideg	-	-	-	1	-	1	2
Éhség, szomjázás, kitétség és elhanyagolás	-	-	-	-	-	-	-
Elzáródást vagy fulladást okozó ételbelégzés vagy nyelés	-	5	4	9	15	10	43
Balesetszerű mechanikus megfulladás	-	-	-	-	3	4	7
Egyéb baleseti ok	1	-	1	2	2	15	21
Emberölés	18	-	-	2	4	3	27
<i>Együtt</i>	19	5	5	14	24	33	100
<i>Összesen</i>	2 110	1 476	648	492	430	355	5 511

42. Az egy éven alul meghaltak adatainak havi részletezése

Hónap	1949	1955	1960	1965	1968	1969
Január	1 600	1 193	663	463	496	535
Február	1 636	1 034	677	399	467	483
Március	1 870	1 244	747	546	504	498
Április	1 660	1 065	655	502	541	527
Május	1 371	1 082	670	495	539	523
Junius	1 224	1 012	579	432	433	395
Julius	1 410	940	524	377	438	446
Augusztus	1 307	914	465	384	382	434
Szeptember	1 201	1 044	449	345	352	373
Október	1 367	1 126	531	400	406	448
November	1 405	952	489	438	477	382
December	1 276	1 016	527	385	486	467
<i>Összesen</i>	<i>17 327</i>	<i>12 622</i>	<i>6 976</i>	<i>5 166</i>	<i>5 521</i>	<i>5 511</i>

1 000 éveszülöttre számítva

Január	103,2	66,1	54,4	42,9	38,3	40,3
Február	112,0	60,7	53,7	37,5	36,2	38,6
Március	115,4	62,5	53,7	45,0	36,1	35,6
Április	103,9	56,1	50,7	43,0	40,0	39,1
Május	82,8	55,5	50,4	40,1	38,5	37,4
Junius	81,9	58,3	47,1	37,5	32,0	31,1
Julius	84,8	52,6	41,4	32,7	31,7	32,5
Augusztus	76,4	50,6	36,3	33,7	29,0	33,2
Szeptember	71,9	59,4	38,1	31,1	28,4	29,8
Október	82,4	67,3	46,9	38,0	34,4	37,0
November	92,7	63,9	48,5	46,1	44,7	34,5
December	88,5	70,2	50,0	39,0	41,6	39,5
<i>Összesen</i>	<i>91,0</i>	<i>60,0</i>	<i>47,6</i>	<i>38,8</i>	<i>35,8</i>	<i>35,7</i>

IV. NEMZETI JÖVEDELEM

A *nemzeti jövedelem* az anyagi termelés körében létrehozott azon javak és szolgáltatások összege, amelyek a népgazdaság végső szükségletének kielégítésére fordíthatók (fogyasztás és felhalmozás). A nemzeti jövedelem fogalma nem tartalmazza a folyó termelés érdekében felhasznált anyagi javakat és anyagi jellegű szolgáltatásokat, sem az állóeszközöknek a termelésre átvitt értékét (értékcsökkenés).

A *társadalmi termék* az ország határain belül az anyagi termelés körében létrehozott javak és anyagi szolgáltatások halmozott összege, függetlenül attól, hogy az anyagi vagy a nem anyagi ágazatokba sorolt gazdasági szervezetek hozták létre. (Tevékenységi elhatárolás.)

A *bruttó nemzeti termelés* az anyagi és nem anyagi tevékenység körében létrehozott javak és szolgáltatások halmozott összege, azaz valamennyi társadalmilag szervezett tevékenység együttes eredményét tükrözi. A bruttó nemzeti termelés teljes egészében és változatlan tartalommal felöleli a társadalmi terméket, ezenkívül tartalmazza a nem anyagi tevékenység bruttó teljesítményértékét.

A *nettó nemzeti termelés* az anyagi és nem anyagi tevékenység körében létrehozott azon javak és szolgáltatások értéke, amelyek a népgazdaság végső szükségleteinek kielégítésére fordíthatók. Fogalma ugyanazon tevékenységekre kiterjed, amelyeket a "Bruttó nemzeti termelés" felölel. A nettó nemzeti termelést a bruttó nemzeti termelésből kiindulva oly módon számítjuk, hogy az utóbbiból levonjuk a folyó termelő felhasználás értékét és az összes állóeszközök értékcsökkenését.

1. A nemzeti jövedelem indexe

(Összehasonlítható árak alapján)

Év	Nemzeti jövedelem összesen	Forrásokból			Felhasználásból			
		ipar	építőipar	mezőgazdaság	fogyasztás		felhalmozás	
					összesen	ebből a lakosság fogyasztása	összesen	ebből állóalap-növekedés

1950 = 100

1950	100	100	100	100	100	100	100	100
1955	132	162	136	113	128	125	139	195
1960	177	228	224	106	168	170	251	400
1965	220	329	258	98	205	206	291	532
1969	293	436	378	116	256	256	392	627

1960 = 100

1960	100	100	100	100	100	100	100	100
1961	106	110	100	95	102	101	105	91
1962	111	119	105	97	106	106	118	102
1963	118	127	109	102	112	112	130	114
1964	123	138	115	105	119	118	138	124
1965	124	144	115	93	122	121	115	133
1966	135	157	124	99	127	127	134	120
1967	147	172	141	101	135	136	170	155
1968	154	181	154	102	143	143	167	146
1969	165	191	169	110	152	151	156	158

Előző év = 100

1961	106	110	100	95	102	101	105	91
1962	105	108	105	102	104	104	112	112
1963	106	107	104	105	106	106	111	112
1964	105	108	105	103	106	106	106	109
1965	101	105	101	88	103	103	83	107
1966	108	109	108	107	104	105	116	91
1967	109	109	114	103	106	107	127	129
1968	105	105	109	101	106	105	98	94
1969	107	106	110	108	106	106	94	108

2. A nemzeti jövedelem megoszlása társadalmi szektorok szerint

(%)

Év	Szocialista szektor összesen	Ebből		Magánszektor	Nemzeti jövedelem összesen
		állami szektor	szövetkezeti szektor		
1950	67,0	64,3	2,7	33,0	100,0
1955	72,6	63,7	8,9	27,4	100,0
1960	90,8	69,8	17,5	9,2	100,0
1965	97,1	75,3	19,1	2,9	100,0
1966	97,2	75,5	18,8	2,8	100,0
1967	97,5	75,6	19,2	2,5	100,0
1968	97,6	70,7	24,4	2,4	100,0

3. A nemzeti jövedelem mérlege

	Millió forintban				1969. év az 1968. év százalékában
	folyó áron		összehasonlítható áron ^{a/}		
	1968	1969	1968	1969	

FORRÁSOK

Ipar	97 428	107 485	97 428	103 055	105,8
Építőipar	25 656	30 045	25 656	28 199	109,9
Mezőgazdaság	45 745	51 342	47 602	51 335	107,8
Erdőgazdálkodás	1 753	1 688	1 753	1 688	96,3
Vízgazdálkodás	426	937	426	447	104,9
Szállítás és hírközlés	14 061	15 304	14 061	14 921	106,1
Belkereskedelem	29 458	32 153	29 458	30 876	104,8
Külkereskedelem	2 873	4 638	2 873	3 338	116,2
Vámok, értékkülönbözetek	10 888	12 793	8 613	10 376	120,5
<i>Források összesen</i>	<i>228 288</i>	<i>256 385</i>	<i>227 870</i>	<i>244 235</i>	<i>107,2</i>

FELHASZNÁLÁS

Anyagi végső fogyasztás					
Lakossági fogyasztás	157 258	167 870	156 840	165 555	105,6
Közösségi fogyasztás	19 056	22 302	19 056	21 125	110,9
Fogyasztás összesen	176 314	190 172	175 896	186 680	106,1
Felhalmozás					
Nettó állóeszköznövekedés	34 102	38 313	34 102	35 727	104,8
Befejezetlen beruházások állománynövekedése	4 891	9 679	4 891	7 934	162,2
Készletfelhalmozás	15 190	11 363	15 190	7 036	46,3
Felhalmozás összesen	54 183	59 355	54 183	50 697	93,6
Belföldi felhasználás	230 497	249 527	230 079	237 377	103,2
Kiviteli (+), illetve behozatali (-) többlet	- 2 209	6 858	- 2 209	6 858	..
<i>Felhasználás összesen</i>	<i>228 288</i>	<i>256 385</i>	<i>227 870</i>	<i>244 235</i>	<i>107,2</i>

a/ Itt és a továbbiakban az összehasonlítható árak alatt 1968. évi árak értendők.

4. A társadalmi termék mérlege

	Millió forintban				1969.év az 1968.év százalékában
	folyó áron		összehasonlítható áron		
	1968	1969	1968	1969	

FORRÁSOK

Ipar	329 226	345 894	329 226	339 475	103,1
Építőipar	56 117	63 877	56 117	61 131	108,9
Mezőgazdaság	96 826	103 319	99 073	103 955	104,9
Erdőgazdálkodás	2 567	2 747	2 567	2 747	107,0
Vizgazdálkodás	1 791	2 331	1 791	2 001	111,7
Szállítás és hírközlés	29 248	31 487	29 248	31 074	106,2
Belkereskedelem	39 664	43 770	39 664	42 380	106,8
Külkereskedelem	5 666	7 663	5 666	6 528	115,2
Vámok, értékkülönbözetek	10 888	12 793	8 613	10 376	120,5
<i>Források összesen</i>	<i>571 993</i>	<i>613 881</i>	<i>571 965</i>	<i>599 667</i>	<i>104,8</i>

FELHASZNÁLÁS

Termelőfelhasználás					
Ipar	231 798	238 409	231 798	236 420	102,0
Építőipar	30 461	33 832	30 461	32 932	108,1
Mezőgazdaság	51 081	51 977	51 471	52 620	102,2
Erdőgazdálkodás	814	1 059	814	1 059	130,0
Vizgazdálkodás	1 365	1 394	1 365	1 554	113,8
Szállítás és hírközlés	15 187	16 183	15 187	16 153	106,4
Belkereskedelem	10 206	11 617	10 206	11 504	112,7
Külkereskedelem	2 793	3 025	2 793	3 190	114,2
<i>Termelőfelhasználás összesen</i>	<i>343 705</i>	<i>357 496</i>	<i>344 095</i>	<i>355 432</i>	<i>103,3</i>
Anyagi végső fogyasztás	176 314	190 172	175 896	186 680	106,1
Nettó felhalmozás	54 183	59 355	54 183	50 697	93,6
Kiviteli (+), illetve behozatali (-) többlet	- 2 209	6 858	- 2 209	6 858	..
<i>Felhasználás összesen</i>	<i>571 993</i>	<i>613 881</i>	<i>571 965</i>	<i>599 667</i>	<i>104,8</i>

5. A bruttó és nettó nemzeti termelés forrásai

(Folyó áron, millió Ft)

Források	1968			1969		
	Bruttó nemzeti termelés	Termelő felhasználás összesen	Nettó nemzeti termelés	Bruttó nemzeti termelés	Termelő felhasználás összesen	Nettó nemzeti termelés

TEVÉKENYSÉGI FŐCSOPORTOK SZERINT

Ipar	329 226	234 476	94 750	345 894	241 750	104 144
Építőipar	56 117	31 136	24 981	63 877	34 692	29 185
Mezőgazdaság	96 826	51 858	44 968	103 319	52 619	50 700
Erdőgazdálkodás	2 567	814	1 753	2 747	1 084	1 663
Vízgazdálkodás	1 791	1 365	426	2 331	1 554	777
Szállítás és hírközlés	29 248	15 598	13 650	31 487	16 677	14 810
Belkereskedelem	39 664	11 006	28 658	43 770	12 141	31 629
Külkereskedelem	5 666	3 045	2 623	7 663	3 899	3 764
Vámok, értékkülönbözetek	10 888	-	10 888	12 793	-	12 793
Anyagi tevékenység együtt	571 993	349 296	222 697	613 881	364 416	249 465
Személyi és lakásszolgáltatás	12 184	8 850	3 334	13 281	10 234	3 047
Egészségügyi és kulturális szolgáltatás	24 635	13 538	11 097	27 066	15 600	11 466
Közigazgatás és egyéb szolgáltatás	24 379	12 600	11 779	26 846	14 109	12 737
Nem anyagi tevékenység együtt	61 198	34 988	26 210	67 193	39 943	27 250
Összesen	633 191	384 284	248 907	681 074	404 359	276 715

ÁGAZATOK (SZERVEZETI ELHATÁROLÁS) SZERINT

Bányászat	18 310	9 821	8 489	19 138	9 992	9 146
Villamosenergia ipar	10 991	7 230	3 761	11 810	7 619	4 191
Kohászat	33 568	26 448	7 120	35 802	28 194	7 608
Gépipar	81 612	53 903	27 709	87 113	55 970	31 143
Építőanyagipar	10 890	6 321	4 569	10 898	6 377	4 521
Vegyipar	30 923	22 498	8 425	34 394	24 463	9 931
Könnyűipar	69 971	45 670	24 301	69 644	44 796	24 848
Élelmiszeripar	67 380	57 630	9 750	70 541	59 404	11 137
Ipar összesen	323 645	229 521	94 124	339 340	236 815	102 525
Kivitelező építőipar	43 256	25 121	18 135	47 750	27 242	20 508
Beruházások tervezése és szervezése	2 206	417	1 789	2 641	485	2 156
Építőipar összesen	45 462	25 538	19 924	50 391	27 727	22 664
Mezőgazdaság	106 192	55 674	50 518	116 712	59 016	57 696
Erdőgazdálkodás	3 207	1 316	1 891	3 360	1 509	1 851
Vízgazdálkodás	4 402	2 843	1 559	5 186	3 076	2 110
Mezőgazdaság, erdőgazdálkodás, vízgazdálkodás összesen	113 801	59 833	53 968	125 258	63 601	61 657
Szállítás	28 064	16 311	11 753	29 549	17 323	12 226
Hírközlés	4 144	1 463	2 681	4 709	1 575	3 134
Szállítás és hírközlés összesen	32 208	17 774	14 434	34 258	18 898	15 360
Belkereskedelem	42 325	14 112	28 213	47 185	15 678	31 507
Külkereskedelem	5 288	3 009	2 279	6 796	3 259	3 537
Vámok, értékkülönbözetek	10 888	-	10 888	12 793	-	12 793
Anyagi ágak együtt	573 617	349 787	223 830	616 021	365 978	250 043
Személyi és lakásszolgáltatás	10 941	8 387	2 554	12 017	9 308	2 709
Egészségügyi és kulturális szolgáltatás	23 636	13 094	10 542	25 747	14 680	11 067
Közigazgatás és egyéb szolgáltatás	24 997	13 016	11 981	27 289	14 393	12 896
Nem anyagi ágak együtt	59 574	34 497	25 077	65 053	38 381	26 672
Összesen	633 191	384 284	248 907	681 074	404 359	276 715

6. A bruttó és nettó nemzeti termelés forrásai

(Összehasonlítható áron, millió Ft)

Források	1968			1969		
	Bruttó nemzeti termelés	Termelő-felhasználás összesen	Nettó nemzeti termelés	Bruttó nemzeti termelés	Termelő-felhasználás összesen	Nettó nemzeti termelés
TEVÉKENYSÉGI FŐCSOPORTOK SZERINT						
Ipar	329 226	234 476	94 750	339 475	239 676	99 799
Építőipar	56 117	31 136	24 981	61 131	33 770	27 361
Mezőgazdaság	99 073	52 248	46 825	103 955	53 402	50 593
Erdőgazdálkodás	2 567	814	1 753	2 747	1 084	1 663
Vízgazdálkodás	1 791	1 365	426	2 001	1 554	447
Szállítás és hírközlés	29 248	15 598	13 650	31 074	16 634	14 440
Belkereskedelem	39 664	11 006	28 658	42 380	12 202	30 178
Külkereskedelem	5 666	3 043	2 623	6 528	3 854	2 674
Vámok, értékkülönbözetek	8 613	-	8 613	10 376	-	10 376
Anyagi tevékenység együtt	571 965	349 686	222 279	599 667	362 176	237 491
Személyi és lakásszolgáltatás	12 184	8 850	3 334	13 421	9 850	3 571
Egészségügyi és kulturális szolgáltatás	24 635	13 538	11 097	26 635	15 083	11 552
Közigazgatás és egyéb szolgáltatás	24 379	12 600	11 779	25 384	13 523	11 861
Nem anyagi tevékenység együtt	61 198	34 988	26 210	65 440	38 456	26 984
Összesen	633 163	384 674	248 489	665 107	400 632	264 475

ÁGAZATOK (SZERVEZETI ELHATÁROLÁS) SZERINT

Ipar	323 645	229 521	94 124	332 992	234 833	98 159
Építőipar	45 462	25 538	19 924	48 193	27 015	21 178
Mezőgazdaság, erdőgazdálkodás, vízgazdálkodás	116 048	60 223	55 825	125 079	64 232	60 847
Szállítás és hírközlés	32 208	17 774	14 434	33 739	18 749	14 990
Kereskedelem	47 613	17 121	30 492	51 645	18 826	32 819
Vámok, értékkülönbözetek	8 613	-	8 613	10 376	-	10 376
Anyagi ágak együtt	573 589	350 177	223 412	602 024	363 655	238 369
Személyi és lakásszolgáltatás	10 941	8 387	2 554	11 817	9 063	2 754
Egészségügyi és kulturális szolgáltatás	23 636	13 094	10 542	25 316	14 225	11 091
Közigazgatás és egyéb szolgáltatás	24 997	13 016	11 981	25 950	13 689	12 261
Nem anyagi ágak együtt	59 574	34 497	25 077	63 083	36 977	26 106
Összesen	633 163	384 674	248 489	665 107	400 632	264 475

7. A nettó nemzeti termelés felhasználása

	Millió forintban				1969. év az 1968. év százalékában
	folyó áron		összehasonlítható áron		
	1968	1969	1968	1969	
Végső fogyasztás					
Lakossági fogyasztás	170 364	181 200	169 946	178 620	105,1
Közösségi fogyasztás	25 491	28 224	25 491	27 200	106,7
Fogyasztás összesen	195 855	209 424	195 437	205 820	105,3
Felhalmozás					
Nettó állóeszköznövekedés	34 102	38 313	34 102	35 727	104,8
Befejezetlen beruházások állomány-növekedése	5 969	10 757	5 969	9 034	151,3
Készletfelhalmozás	15 190	11 363	15 190	7 036	46,3
Felhalmozás összesen	55 261	60 433	55 261	51 797	93,7
Belföldi felhasználás	251 116	269 857	250 698	257 617	102,8
Kiviteli (+), ill. behozatali (-) többlet	- 2 209	6 858	- 2 209	6 858	..
Összesen	248 907	276 715	248 489	264 475	106,4

8. A nettó nemzeti termelés összetétele
1968

(Folyó áron, millió Ft)

Ágazatok (szervezeti elhatárolásban)	Bérek és egyéni jővedeimek	Bér- járulékok ^{a/}	Eszközök utáni járulékok	Termék- adók	Termelési támogatá- sok és el- vonások egyenlege	Egyéb	Vállalati eredmény	Nettó nemzeti termelés
Bányászat	4 711	793	755	- 230	- 951	- 223	1 286	8 489
Villamosenergia ipar	793	226	937	-	- 14	- 97	1 684	3 761
Kohászat	2 315	700	2 213	- 450	813	- 82	3 073	7 120
Gépipar	11 008	3 179	4 408	- 492	1 684	-1 002	10 288	27 709
Építőanyagipar	1 693	516	923	3	94	- 117	1 411	4 569
Vegyipar	2 100	632	1 909	- 56	259	- 209	3 890	8 425
Könnyűipar	11 280	2 673	3 024	994	2 024	- 457	7 897	24 301
Élelmiszeripar	3 286	991	2 582	1 351	3 117	- 127	4 530	9 750
Ipar összesen	37 186	9 720	16 751	1 120	7 026	-2 314	34 059	94 124
Építőipar összesen	9 609	2 134	1 698	- 36	- 141	- 377	6 001	19 924
Mezőgazdaság	38 717	2 373	2 130	1 182	3 477	217	9 810	50 518
Erdőgazdálkodás	958	287	140	- 6	- 168	- 8	336	1 891
Vizgazdálkodás	1 174	207	167	- 610	- 110	- 36	475	1 559
Mezőgazdaság, erdőgazdál- kodás, vizgazdálkodás összesen	40 849	2 867	2 437	566	3 199	173	10 621	53 968
Szállítás és hírközlés összesen	8 260	2 376	4 220	-4 145	472	- 550	3 645	14 434
Belkereskedelem	7 263	2 091	4 695	6 258	299	- 32	8 173	28 213
Külkereskedelem (vámok nélkül)	484	114	527	49	1 496	- 152	2 449	2 279
Vámok, értékkülönbözetek	5 148	-	-	5 740	-	-	-	10 888
Anyagi ágak együtt	108 799	19 302	30 328	9 552	12 351	-3 252	64 948	223 830
Személyi és lakásszolgáltatás	2 546	364	286	- 926	48	203	535	2 554
Egészségügyi és kulturális szolgáltatás	9 096	1 272	63	- 159	47	- 44	273	10 542
Közigazgatás és egyéb szolgáltatás	9 133	1 069	-6 326	-	4	-1 579	6 530	11 981
Nem anyagi ágak együtt	20 775	2 705	-5 977	-1 085	99	-1 420	7 338	25 077
Összesen	129 574	22 007	24 351	8 467	12 450	-4 672	72 286	248 907

a/ A munkavállalók által fizetett nyugdíjjárulékkal együtt.

9. A nettó nemzeti termelés összetétele
1969

(Folyó áron, millió Ft)

Ágazatok (szervezeti elhatárolásban)	Bérek és egyéni jövedelmek	Bér- a járulékok	Eszközök utáni járulékok	Termék- adók	Termelési támogatá- sok és el- vonások egyenlege	Egyéb	Vállalati eredmény	Nettó nemzeti termelés
Bányászat	4 837	849	858	- 175	-1 127	- 200	1 450	9 146
Villamosenergia ipar	842	256	1 117	-	- 19	- 111	1 846	4 191
Kohászat	2 477	762	2 463	- 476	969	- 89	3 262	7 608
Gépipar	11 874	3 491	5 045	- 118	1 344	- 977	11 218	31 143
Építőanyagipar	1 771	549	1 044	5	92	- 106	1 138	4 521
Vegyipar	2 353	719	2 163	- 86	- 553	- 162	4 067	9 931
Könnyűipar	11 515	2 927	3 522	1 185	2 391	- 463	7 627	24 848
Élelmiszeripar	3 712	1 133	2 965	1 165	2 970	- 163	4 969	11 137
Ipar összesen	39 381	10 686	19 177	1 500	6 067	-2 271	35 577	102 525
Építőipar összesen	10 737	2 481	1 927	43	- 575	- 479	6 422	22 664
Mezőgazdaság	40 293	2 797	2 361	1 633	3 724	- 202	14 134	57 696
Erdőgazdálkodás	1 060	327	147	- 20	- 39	- 34	264	1 851
Vízgazdálkodás	1 358	263	179	- 660	- 145	- 39	786	2 110
Mezőgazdaság, erdőgazdál- kodás, vízgazdálkodás összesen	42 711	3 387	2 687	953	3 540	- 275	15 184	61 657
Szállítás és hírközlés összesen	8 708	2 561	4 387	-4 071	380	- 399	3 756	15 360
Belkereskedelem	7 885	2 317	4 957	6 612	293	139	10 168	31 507
Külkereskedelem (vámok nélkül)	624	139	514	122	1 422	79	3 639	3 537
Vámok, értékkülönbözetek	4 700	-	-	8 093	-	-	-	12 793
Anyagi ágak együtt	114 746	21 571	33 649	13 252	11 127	-3 206	74 746	250 043
Személyi és lakásszolgáltatás	2 955	424	319	-1 463	- 37	183	620	2 709
Egészségügyi és kulturális szolgáltatás	9 512	1 420	83	- 175	105	- 42	290	11 067
Közigazgatás és egyéb szolgáltatás	10 090	1 055	-6 405	- 2	4	-2 110	6 052	12 896
Nem anyagi ágak együtt	22 557	2 899	-6 003	-1 640	72	-1 969	6 962	26 672
Összesen	137 303	24 470	27 646	11 612	11 199	-5 175	81 708	276 715

a/ A munkavállalók által fizetett nyugdíjjárával együtt.

V. ÁLLÓESZKÖZÖK - BERUHÁZÁSOK

Állóeszköznek minősül minden olyan munkaeszköz, illetve vagyontárgy, (ingatlan, gép, jármű, stb.) amelynek elhasználódási ideje három évnél hosszabb és beszerzési értéke meghaladja az 5 000 forintot. Az erdők, valamint a közhasználatu utak és hidak nem minősülnek állóeszköznek.

Az itt közölt adatok - az 1968. január 1-én végrehajtott átértékelés és más tartalmi változások miatt - nem hasonlíthatók össze a korábbi évek adataival.

Alapvető *beruházási* mutatóként, 1968. január 1-től, a beruházások pénzügyi folyamatát tükröző ún. *pénzügyi teljesítés* (az év december 31-i kifizetett összeg) kerül megfigyelésre, a korábbi - a beruházások műszaki megvalósulását kifejező - *műszaki teljesítés* helyett.

A pénzügyi teljesítés mérésére való áttérés és a beruházások finanszírozásában bekövetkezett változás (az ún. "pótkezelési időszak" megszűnése), továbbá néhány metodikai jellegű eltérés a korábbiaktól, a beruházási tevékenység dinamikus összehasonlítását megnehezítette. Ezért a beruházások teljesítésének volumenindexeit a szükséges korrekciók figyelembevételével számítások útján alakítottuk ki.

A beruházási teljesítések folyó áron közölt idősorában az átmenetet képviselő 1968. év mellett 1969. év a pénzügyi teljesítés szempontjából már teljes éves beruházási tevékenységet képvisel.

Az *üzembe helyezett beruházások* mutatóit és indexeit a bekövetkezett változások nem érintették.

ÁLLÓESZKÖZÖK
1. Az állóeszközállomány bruttó értéke
 (az év végén)

(Folyó áron, millió Ft)

Népgazdasági ág (szervezeti elhatárolásban)	1968			1969		
	Állóeszköz- állomány	Ebből		Állóeszköz- állomány	Ebből	
		ingatlanok	gépek, gépi berendezések		ingatlanok	gépek, gépi berendezések
Ipar	277 052	134 152	128 751	289 496	140 730	134 570
Építőipar	10 318	4 339	4 707	10 853	4 807	4 790
Mezőgazdaság, erdőgazdálkodás, vizgazdálkodás	154 028	127 288	14 330	165 418	137 486	14 600
Szállítás és hírközlés	139 902	82 264	11 261	140 960	83 091	11 405
Kereskedelem	20 570	14 322	5 170	22 337	15 878	5 389
Anyagi jellegű ágazatok összesen	601 870	362 365	164 219	629 064	381 992	170 754
Nem anyagi jellegű ágazatok összesen	400 115	376 159	15 147	416 342	390 424	16 352
<i>Összesen</i>	<i>1 001 985</i>	<i>738 524</i>	<i>179 366</i>	<i>1 045 406</i>	<i>772 416</i>	<i>187 106</i>

BERUHÁZÁSOK

2. Az összes beruházások indexei szektorok és anyagi-műszaki összetétel szerint

Év	Állami	Szövetkezeti	Szocialista	Magán	Összes beruházások	Ebből			Üzembe helyezett beruházások
	szektor beruházásai					építés	gép	egyéb	

1960 = 100

1960	100	100	100	100	100	100	100	100	100
1961	92	95	92	119	95	106	79	101	98
1962	106	110	107	86	104	104	105	105	105
1963	120	139	122	97	119	111	129	125	121
1964	125	157	128	93	124	114	134	143	129
1965	125	153	128	98	125	116	134	140	133
1966	137	165	140	110	136	127	148	142	132
1967	167	201	170	130	166	149	186	175	159
1968	169	201	172	140	168	167	173	172	166
1969	181	213	184	..	181	179	183	196	174

Előző év = 100

1961	92	95	92	119	95	106	79	101	98
1962	116	115	116	72	110	98	132	103	107
1963	113	127	115	112	114	107	123	120	115
1964	104	113	105	96	104	103	104	114	107
1965	100	98	100	106	101	102	100	98	104
1966	109	108	109	111	109	109	111	102	99
1967	122	122	122	119	122	118	126	124	120
1968	101	100	101	108	102	112	93	98	104
1969	107	106	107	..	108	107	106	114	105

2122-100

3. A szocialista szektor beruházásainak összetétele

(Folyó áron, millió Ft)

Év	Beruházások				Üzembe helyezett beruházások	Üzembe nem helyezett beruházások állománya az év végén
	építés	gép	egyéb	összesen		
1960	17 581	17 259	3 696	38 536	35 268	24 190
1961	17 138	13 473	3 776	34 387	32 417	25 753
1962	18 356	17 557	3 834	39 747	36 485	28 487
1963	19 108	21 391	4 585	45 084	41 894	31 046
1964	19 916	22 165	5 211	47 292	45 063	32 441
1965	20 005	18 559	5 116	43 680	42 891	31 935
1966	45% 21 701	94,23 20 802	93,145 5 155	47 658	210,2 42 071	36 407
1967	25 532	25 984	41,7 6 510	58 026	50 455	42 325
Pénzügyi teljesítés						
1968	25 368	24 320	5 716	55 404
1969	37 895	28 453	8 359	74 707
	41,7	35,5		17,0		
	47% 152,2	135,1	102%	322,8		

4. A szocialista szektor beruházásai népgazdasági ágak szerint

(Folyó áron, millió Ft)

Év	Ipar	Építőipar	Mező- gazdaság ^{a/}	Közlekedés és hírközlés	Kereskedelem	Kommunális ágazatok	Összesen
BERUHÁZÁSOK							
1960	16 774	944	6 265	5 610	1 246	7 697	38 536
1961	15 668	668	5 519	4 213	1 041	7 278	34 387
1962	17 552	790	6 596	5 520	1 179	8 110	39 747
1963	18 662	1 181	8 160	6 658	1 542	8 881	45 084
1964	19 638	1 243	8 855	6 645	1 589	9 322	47 292
1965	18 336	1 014	7 402	6 363	1 514	9 051	43 680
1966	20 579	1 134	7 770	6 807	1 629	9 739	47 658
1967	25 425	1 695	9 280	8 129	2 026	11 471	58 026
Pénzügyi teljesítés							
1968	22 615	1 109	11 320	8 133	1 598	10 629	55 404
1969	29 480	1 638	15 328	9 082	2 962	16 217	74 707

ÜZEMBE HELYEZETT BERUHÁZÁSOK

1960	15 199	906	5 849	5 450	1 097	6 767	35 268
1961	13 837	619	5 389	4 347	1 085	7 140	32 417
1962	15 186	705	6 303	5 203	1 176	7 912	36 485
1963	17 074	1 130	7 715	6 154	1 393	8 428	41 894
1964	19 157	1 186	8 527	6 043	1 547	8 603	45 063
1965	19 143	1 121	7 334	5 036	1 462	8 795	42 891
1966	16 445	892	7 952	6 340	1 522	8 920	42 071
1967	20 505	1 353	8 735	7 685	1 681	10 496	50 455
1968	23 803	1 389	10 863	8 403	1 703	10 299	56 460
1969	26 201	1 349	12 643	7 299	2 513	13 153	63 158

a/ Az erdőgazdálkodás és a vízgazdálkodás beruházásaival együtt.

5. A szocialista szektor beruházásai ágazatok szerint

(Folyó áron, millió Ft)

Ágazat	Beruházások				Üzembe helyezett beruházások 1969
	1960	1965	pénzügyi teljesítése		
			1968	1969	
IPARI BERUHÁZÁSOK					
Bányászat	2 753	3 543	3 597	4 576	4 542
Villamosenergia ipar	2 509	2 610	3 115	3 600	2 031
Kohászat	1 681	1 670	2 840	2 964	3 251
Építőanyagipar	1 021	619	1 530	2 132	1 869
Vegyipar	1 725	3 080	3 683	4 362	4 660
Alapanyaggyártás együtt	9 689	11 522	14 765	17 634	16 353
Gépek és gépi berendezések gyártása	2 536	1 088	761	1 044	892
Közlekedési eszközök gyártása	852	765	2 131	2 632	2 426
Villamosipari gépek és készülékek gyártása	443	278	353	385	418
Hiradás- és vákuumtechnikai ipar	400	372	386	670	458
Műszeripar	200	167	193	282	204
Fémtermégekgyártás	239	370	356	595	492
Gépipar együtt	4 670	3 040	4 180	5 608	4 890
<i>Nehézipar összesen</i>	<i>14 359</i>	<i>14 562</i>	<i>18 945</i>	<i>23 242</i>	<i>21 243</i>
Fafeldolgozó ipar	266	310	194	415	176
Papíripar	136	538	234	1 022	229
Nyomdaipar	85	66	166	176	177
Textilipar	690	930	768	997	824
Bőr-, szőrme- és cipőipar	122	178	146	221	234
Textilruházati ipar	68	54	77	100	90
Egyéb ipar	39	83	185	309	254
Kézmű- és háziipar	11	17	62	37	52
<i>Közműipar összesen</i>	<i>1 417</i>	<i>2 176</i>	<i>1 832</i>	<i>3 277</i>	<i>2 036</i>
Élelmiszeripar	998	1 598	1 838	2 961	2 922
<i>Összesen</i>	<i>16 774</i>	<i>18 336</i>	<i>22 615</i>	<i>29 480</i>	<i>26 201</i>
ÉPÍTŐIPARI BERUHÁZÁSOK					
Magasépítőipar	538	555	748	1 047	744
Mélyépítőipar	348	336	265	395	428
Építési szak- és szerelőipar	32	21	39	43	39
Tervező vállalatok	26	102	57	153	138
<i>Összesen</i>	<i>944</i>	<i>1 014</i>	<i>1 109</i>	<i>1 638</i>	<i>1 349</i>

5. A szocialista szektor beruházásai ágazatok szerint (folytatás)

(Folyó áron, millió Ft)

Ágazat	Beruházások				Üzembe helyezett beruházások 1969
	1960	1965	pénzügyi teljesítése		
			1968	1969	

MEZŐGAZDASÁGI BERUHÁZÁSOK

Állami gazdaságok	1 767	1 821	1 877	2 874	2 592
Állami erdőgazdaságok	397	260	249	352	329
Vizügyi szervezetek	581	924	1 531	2 598	1 695
Termelőszövetkezetek	3 351	4 133	7 296	9 503	8 026
A mezőgazdaság egyéb ágai	169	264	367	1	1
<i>Összesen</i>	<i>6 265</i>	<i>7 402</i>	<i>11 320</i>	<i>15 328</i>	<i>12 643</i>

KÖZLEKEDÉSI BERUHÁZÁSOK

Vasuti szállítás	2 879	3 865	4 569	4 197	4 132
Közúti szállítás	1 743	1 133	2 241	3 181	2 010
Vízi szállítás	205	240	200	41	34
Légi szállítás	259	103	24	303	291
Hírközlés	253	498	817	972	756
Idegenforgalmi és utazási irodák	2	15	-	-	-
Út- és hidépítés	249	325	282	388	76
A közlekedés egyéb ágai	20	184	-	-	-
<i>Összesen</i>	<i>5 610</i>	<i>6 363</i>	<i>8 133</i>	<i>9 082</i>	<i>7 299</i>

KERESKEDELMI BERUHÁZÁSOK

Készletezés	232	269	318	439	448
Felvásárlás	217	173	332	421	433
Melléktermék, hulladékbegyűjtés és hasznosítás	10	14	21	22	21
Nagykereskedelem	114	147	174	230	280
Bolti kiskereskedelem	246	322	255	276	193
Gyógyszerelosztás	16	3	8	14	10
Közétkeztetés	340	488	416	678	357
Kereskedelmi jellegű szolgáltatás	1	10	14	88	89
Külkereskedelem	47	58	52	357	258
A kereskedelem egyéb ágai	23	30	8	437	424
<i>Összesen</i>	<i>1 246</i>	<i>1 514</i>	<i>1 598</i>	<i>2 962</i>	<i>2 513</i>

KOMMUNÁLIS BERUHÁZÁSOKBÓL

Lakásberuházások	2 643	3 217	3 226	5 688	4 823
Egészségügyi beruházások	434	839	588	1 023	813
Kulturális beruházások	1 477	1 771	2 203	3 133	2 715
Szociális beruházások	371	596	896	1 258	1 071

6. Üzembe helyezett fontosabb beruházások természetes mértékegységben

Megnevezés	Mérték- egység	1961-1965. évek átlaga	1966	1967	1968	1969
MEZŐGAZDASÁGI BERUHÁZÁSOK ^{a/}						
Szarvasmarha-istálló	férőhely	103 985	88 922	73 030	99 267	102 699
Sertésól	férőhely	319 942	100 501	91 127	149 743	182 834
Ló- és csikóistálló	férőhely	3 028	712	2 038	3 103	1 686
Juh-hodály	férőhely	150 677	76 790	121 710	126 605	72 318
Magtár	vagon	8 507	3 658	4 769	9 870	11 720
Góré	vagon	14 010	4 889	3 888	5 610	7 131
Dohánypajta	kat. hold	4 061	2 548	471	984	782
Traktor	darab	7 622	5 666	4 363	4 387	6 400
Traktoreke	darab	5 604	2 930	2 416	2 649	3 114
Traktoros vetőgép ^{b/}	darab	2 389	1 425	1 251	1 925	2 418
Traktoros kultivátor ^{c/}	darab	1 604	808	541	1 083	1 529
Arató-cséplőgép	darab	1 325	1 468	1 577	1 359	1 068
Traktoros fűkasza	darab	1 544	1 146	2 095	1 669	1 304
Traktoros rendszóró	darab	1 201	939	801	507	731
KÖZLEKEDÉSI- ÉS HIRKÖZLÉSI BERUHÁZÁSOK						
Vasuti vontató ^{d/}	darab	74	84	72	69	83
Ebből Diesel mozdony	darab	35	50	50	45	57
Vasuti személykocsi ^{d/}	darab	189	277	180	210	237
Vasuti teherkocsi ^{d/}	darab	2 955	3 675	3 465	2 211	1 450
Közuti villamos motorkocsi	darab	28	3	16	16	17
Városi autóbusz	darab	171	69	39	181	130
Taxi	darab	273	715	624	366	414
Távbeszélő fő- és alközpont	állomás	24 014	29 360	32 674	49 303	25 048
Közutak összesen	km	196	159	190	258	147
Saját használatu (üzemi) utak összesen	km	196	353	361	404	509

a/ A mezőgazdasági termelőszövetkezetek beruházásaival együtt. -b/ Négyzetbevető gépekkel együtt. -c/ 1961-1963. években csak a sorművelő függesztett kultivátor. - d/ Normálnyomtávolságú.

6. Üzembe helyezett fontosabb beruházások természetes mértékegységben (folytatás)

Megnevezés	Mérték- egység	1961-1965. évek átlaga	1966	1967	1968	1969
KERESKEDELMI BERUHÁZÁSOK ^{a/}						
Áruházak	árusító terület, m ²	3 641	10 132	2 162	970	7 307
Élelmiszer kiskereskedelmi boltok ^{b/}	árusító terület, m ²	8 340	6 572	12 573	7 634	16 955
Ruházati kiskereskedelmi boltok	árusító terület, m ²	1 486	1 232	1 048	2 150	359
Egyéb iparcikk kiskereskedelmi boltok	árusító terület, m ²	3 095	7 878	1 853	4 481	4 015
Éttermek, eszpresszók, cukrászdák	egyszerre kiszolgálható személyek száma	5 509	4 650	7 252	7 952	7 413
Italboltok, büfék, kisvendéglők	egyszerre kiszolgálható személyek száma	853	748	2 173	759	4 196
Szállodák	szobaszám	396	386	353	1 201	1 185
KOMMUNÁLIS BERUHÁZÁSOK						
Gyógyintézet	betegágy	1 268	1 206	2 235	740	1 255
Bölcsőde	férőhely	830	1 326	1 570	805	920
Körzeti orvosi rendelő	darab	81	121	143	118	112
Szakrendelő intézet	darab	8	8	6	12	23
Óvoda és napközi otthon	férőhely	3 706	3 545	2 902	1 836	2 898
Általános iskola	osztályterem	618	475	403	397	459
Középiskola	osztályterem	188	261	157	131	216
Diákotthon	férőhely	1 609	5 076	2 560	2 764	2 238
Kulturház-kulturotthon	férőhely	24 424	17 569	15 450	10 296	14 526
Gyermekotthon	férőhely	307	-	640	60	320
Szociális otthon	férőhely	305	272	425	615	255
Üdülő	férőhely	777	845	779	2 020	2 795
Munkásszálló	férőhely	7 437	8 418	6 611	6 427	6 067

a/ Az állami kereskedelem beruházásai, - b/ ABC áruházakkal együtt.

VI. MUNKAÜGY

Az *aktív keresők* népgazdasági ágak szerinti adatai 1960-1967. években a mindenkor évi eleji állapotnak felelnek meg. Az 1968-1969-re vonatkozó adatokat az 1969. január 1-i ágazati és szervezeti felépítésnek megfelelően közöljük. Az aktív keresők a szakmunkástanulókat nem tartalmazzák. Nem tartoznak az aktív keresők közé a keresőfoglalkozást nem folytató, de keresettel, vagy járadékkal rendelkező nyugdíjasok, járadékosok.

A *foglalkoztatottak* évi átlagos száma tartalmazza a szakmunkástanulókat is. 1968. január 1-től a foglalkoztatott létszámban szerepelnek a nyugdíjuk szüneteltetése, ill. korlátozása nélkül foglalkoztatott nyugdíjasok is. (Korábban ezek a létszámban nem szerepeltek, illetményüket az állományon kívüli bérekből fizették.) Az állami gazdaságok és a mezőgazdasági szakvállalatok esetében - a korábbi gyakorlattól eltérően - 1968-ban nem a munkajogi, hanem, a többi ágazathoz hasonlóan a statisztikai állományi létszámot közöljük.

Mivel a foglalkoztatottak számát az 1968-tól érvényes módszer szerint a korábbi évekre visszamenőleg nem lehet megállapítani és a népgazdasági ágak rendszerében is jelentős változás következett be 1968-ban 1967-hez képest, az összehasonlíthatóság érdekében az 1968. évi adatokat kétféleképpen közöljük:

- az 1967. évi ágazati felépítés és számbavételi módszer szerint (azaz a foglalkoztatott nyugdíjasok nélkül),
- az 1968. évi számbavétel (a foglalkoztatott nyugdíjasokkal együtt) és ágazati rendszer szerint.

1968-ban az ágazati besorolásban a következő fontosabb változások következtek be:

- a mezőgazdasági gépjavitó vállalatok a mezőgazdaság helyett az iparban,
- a geológiai tevékenységet folytató vállalatok az építőipar helyett az iparban,
- a Vizügyi Igazgatóságok az építőipar helyett a mezőgazdaságban,
- a MÁV építési főnökségei az építőipar helyett a közlekedésben,
- az Idegenforgalmi és Utazási Irodák a közlekedés helyett a kereskedelemben, stb.

szerepelnek.

1967-ig a népgazdasági áganként számított *kereseteknél* nem vettük figyelembe a fiatalok kisegítő alkalmazottak, a szakmunkástanulók, az otthondolgozók, a foglalkoztatott nyugdíjasok létszámát és bérét, valamint az állományon kívüliek bérét. Az állami és a szocialista szektor *összesenjére* kimutatott keresetek kiszámításánál csak a foglalkoztatott nyugdíjasok számát hagytuk figyelmen kívül. 1968. évtől népgazdasági áganként és a népgazdaság összesenjére számított keresetadatok a teljes munkaidőben foglalkoztatottakra vonatkoznak. 1968. január 1-től a beralap új szabályozása következtében a keresetek néhány tétel vonatkozásában eltérnek a korábbi évektől.

A *munkaerőforgalomra* vonatkozó adatoknál nem az állományi, hanem a munkajogi állomány változását mutatjuk ki. *Váltás* az egyes népgazdasági ágakba felvettek és töröltek közül a kisebbik szám.

1. A népgazdaság összevont munkaerőmérlege

(1 000 fő)

	1960	1965	1966	1967	1968	1969
	január 1.					
Népesség korcsoportok szerint						
Munkaképes kornál fiatalabbak	2 387,6	2 210,5	2 165,0	2 127,5	2 080,5	2 022,0
Munkaképes koruak	5 896,3	6 024,9	6 054,6	6 082,0	6 122,7	6 179,0
Ebből						
tanulók (szakmunkás tanulók nélkül)	232,0	384,4	401,5	406,2	409,5	402,8
szakmunkás tanulók	116,6	163,9	172,4	183,6	194,6	212,3
munkaképes koru nyugdíjasok	54,1	79,7	97,6	112,5	119,3	119,8
gyermekgondozási segélyt igénybevevő nők	-	-	-	-	35,0	92,0
Munkaképes kornál idősebbek	1 677,1	1 900,1	1 940,7	1 987,3	2 033,1	2 074,0
Ebből aktív keresők	633,1	451,6	453,6	445,8	436,9	420,0
<i>Népesség összesen</i>	<i>9 961,0</i>	<i>10 135,5</i>	<i>10 160,3</i>	<i>10 196,8</i>	<i>10 236,3</i>	<i>10 275,0</i>
Ebből						
a munkaerőforrást képező népesség	6 126,7	5 848,5	5 836,7	5 825,5	5 801,2	5 772,1
Aktív kereső, eltartott és inaktív kereső népesség						
Ipar	1 290,6	1 527,3	1 539,4	1 559,2	1 639,4	1 704,2
Építőipar	256,2	270,5	305,8	315,3	295,7	320,8
Közlekedés és hírközlés	280,8	309,4	306,8	312,1	323,2	326,9
Kereskedelem	303,1	330,6	329,6	336,5	345,3	372,2
Nem anyagi jellegű ágak	654,1	790,0	801,0	813,4	781,1	783,2
Nem mezőgazdasági ágazatok együtt	2 784,8	3 227,8	3 282,6	3 336,5	3 384,7	3 507,3
Mezőgazdaság, erdőgazdálkodás, vízgazdálkodás	1 925,1	1 510,7	1 498,0	1 493,9	1 499,1	1 483,2
Nemzetközi munkaerő-kooperáció keretében foglalkoztatottak	-	-	-	-	2,5	7,6
Aktív keresők összesen	4 709,9	4 738,5	4 780,6	4 830,4	4 886,3	4 998,1
Eltartottak és inaktív keresők	5 251,1	5 397,0	5 379,7	5 366,4	5 350,0	5 276,9
Ebből						
munkaképes kornál fiatalabbak	2 387,6	2 210,5	2 165,0	2 127,5	2 080,5	2 022,0
munkaképes koruak	1 765,4	1 658,3	1 630,0	1 584,9	1 554,0	1 481,1
munkaképes kornál idősebbek, nyugdíjas és egyéb inaktív keresők	1 098,1	1 528,2	1 584,7	1 654,0	1 715,5	1 773,8
<i>Népesség összesen</i>	<i>9 961,0</i>	<i>10 135,5</i>	<i>10 160,3</i>	<i>10 196,8</i>	<i>10 236,3</i>	<i>10 275,0</i>

2. A népgazdaság összevont munkaerőmérlege nemek szerint

(1 000 fő)

	Férfi			Nő		
	1960	1968	1969	1960	1968	1969
	január 1.					
Népesség korcsoportok szerint						
Munkaképes kornál fiatalabbak	1 219,2	1 068,0	1 037,0	1 168,4	1 012,5	985,0
Munkaképes koruak	2 994,7	3 155,1	3 190,0	2 901,6	2 967,6	2 989,0
Ebből						
tanulók (szakmunkás tanulók nélkül)	114,4	186,3	186,8	117,6	223,2	216,0
szakmunkás tanulók	97,6	150,0	162,0	19,0	44,6	50,3
munkaképes koru nyugdíjasok	35,0	85,9	86,4	19,1	33,4	33,4
gyermekgondozási segélyt igénybevevő nők	-	-	-	-	35,0	92,0
Munkaképes kornál idősebbek	590,1	726,7	743,0	1 087,0	1 306,4	1 331,0
Ebből aktív keresők	363,6	228,5	219,7	269,5	208,4	200,3
<i>Népesség összesen</i>	<i>4 804,0</i>	<i>4 949,8</i>	<i>4 970,0</i>	<i>5 157,0</i>	<i>5 286,5</i>	<i>5 305,0</i>
Ebből						
a munkaerőforrást képező népesség	3 111,3	2 961,4	2 974,5	3 015,4	2 839,8	2 797,6
Aktív kereső, eltartott és inaktív kereső népesség						
Ipar	836,9	962,9	989,9	453,7	676,5	714,3
Építőipar	227,5	255,4	275,1	28,7	40,3	45,7
Közlekedés és hírközlés	233,3	253,9	254,8	47,5	69,3	72,1
Kereskedelem	149,6	137,5	141,1	153,5	207,8	231,1
Nem anyagi jellegű ágak	366,5	419,1	405,6	287,6	362,0	377,6
Nem mezőgazdasági ágazatok együtt	1 813,8	2 028,8	2 066,5	971,0	1 355,9	1 440,8
Mezőgazdaság, erdőgazdálkodás, vízgazdálkodás	1 223,3	914,5	890,2	701,8	584,6	593,0
Nemzetközi munkaerő-kooperáció keretében foglalkoztatottak	-	2,1	5,2	-	0,4	2,4
Aktív keresők összesen	3 037,1	2 945,4	2 961,9	1 672,8	1 940,9	2 036,2
Eltartottak és inaktív keresők	1 766,9	2 004,4	2 008,1	3 484,2	3 345,6	3 268,8
Ebből						
munkaképes kornál fiatalabbak	1 219,2	1 068,0	1 037,0	1 168,4	1 012,5	985,0
munkaképes koruak	286,2	352,3	361,4	1 479,2	1 201,7	1 119,7
munkaképes kornál idősebbek, nyugdíjas és egyéb inaktív keresők	261,5	584,1	609,7	836,6	1 131,4	1 164,1
<i>Népesség összesen</i>	<i>4 804,0</i>	<i>4 949,8</i>	<i>4 970,0</i>	<i>5 157,0</i>	<i>5 286,5</i>	<i>5 305,0</i>

3. Az aktív keresők száma nemek szerint

(1 000 fő)

	1960	1965	1966	1967	1968 ^{a/}	1969 ^{a/}
	január 1.					
FÉRFI						
Aktív keresők összesen	3 037,1	2 899,8	2 905,6	2 916,1	2 943,3	2 956,7
Szocialista szektor	2 414,9	2 792,7	2 782,9	2 795,5	2 820,3	2 845,9
Magánszektor	622,2	107,1	122,7	120,6	123,0	110,8
Az aktív keresőkből						
Munkás-alkalmazott						
az állami szektorban	1 821,8	977,1	1 982,0	1 987,4	1 979,5	2 011,0
a szövetkezeti szektorban	57,9	106,0	125,9	151,7	190,9	177,7
a magánszektorban	61,7	23,5	36,9	34,2	32,7	25,6
Összesen	1 941,4	2 106,6	2 144,8	2 173,3	2 203,1	2 214,3
Szövetkezeti tag és segítő családtag	535,2	709,6	675,0	656,4	649,9	657,2
NŐ						
Aktív keresők összesen	1 672,8	1 838,7	1 875,0	1 914,3	1 940,5	2 033,8
Szocialista szektor	1 247,6	1 758,4	1 790,0	1 831,3	1 861,5	1 953,2
Magánszektor	425,2	80,3	85,0	83,0	79,0	80,6
Az aktív keresőkből						
Munkás-alkalmazott						
az állami szektorban	864,2	1 117,2	1 125,2	1 153,8	1 187,8	1 252,0
a szövetkezeti szektorban	40,1	77,9	93,0	122,8	118,3	118,8
a magánszektorban	30,3	28,3	26,6	25,4	23,8	23,3
Összesen	934,6	1 223,4	1 244,8	1 302,0	1 329,9	1 394,1
Szövetkezeti tag és segítő családtag	343,3	563,3	571,8	554,7	555,4	582,4
A kereső nők aránya (%)	35,5	38,8	39,2	39,6	39,7	40,8
ÖSSZESEN						
<i>Aktív keresők összesen</i>	<i>4 709,9</i>	<i>4 738,5</i>	<i>4 780,6</i>	<i>4 830,4</i>	<i>4 883,8</i>	<i>4 990,5</i>
Szocialista szektor	3 662,5	4 551,1	4 572,9	4 626,8	4 681,8	4 799,1
Magánszektor	1 047,4	187,4	207,7	203,6	202,0	191,4
Az aktív keresőkből						
Munkás-alkalmazott						
az állami szektorban	2 686,0	3 094,3	3 107,2	3 141,2	3 167,3	3 263,0
a szövetkezeti szektorban	98,0	183,9	218,9	274,5	309,2	296,5
a magánszektorban	92,0	51,8	63,5	59,6	56,5	48,9
Összesen	2 876,0	3 330,0	3 389,6	3 475,3	3 533,0	3 608,4
Szövetkezeti tag és segítő családtag	878,5	1 272,9	1 246,8	1 211,1	1 205,3	1 239,6

a/ A nemzetközi munkaerő-kooperáció keretében foglalkoztatottak nélkül.

4. Munkás-alkalmazott keresők száma nemek szerint

(1 000 fő)

Népgazdasági ág	1960	1965	1966	1967	1968	1969
	január 1.					
FÉRFI						
Ipar	719,7	828,2	837,4	830,8	865,4	890,2
Építőipar	196,3	198,9	225,6	233,9	216,7	229,9
Mezőgazdaság, erdőgazdálkodás, vizgazdálkodás	301,2	274,1	288,1	306,0	332,1	311,3
Közlekedés és hírközlés	229,5	242,3	235,4	239,4	248,8	249,5
Kereskedelem	141,7	132,4	129,1	132,0	134,2	137,6
Nem anyagi jellegű ágak	353,0	430,7	429,2	431,2	405,9	395,8
Összesen	1 941,4	2 106,6	2 144,8	2 173,3	2 203,1	2 214,3
NŐ						
Ipar	364,4	499,2	501,1	515,8	542,8	580,2
Építőipar	27,1	37,5	41,8	41,6	38,4	43,4
Mezőgazdaság, erdőgazdálkodás, vizgazdálkodás	69,1	101,4	97,0	127,2	130,5	110,4
Közlekedés és hírközlés	47,5	62,8	66,4	67,2	68,9	71,8
Kereskedelem	148,6	188,5	190,9	195,2	201,5	224,7
Nem anyagi jellegű ágak	277,9	334,0	347,6	355,0	347,8	363,6
Összesen	934,6	1 223,4	1 244,8	1 302,0	1 329,9	1 394,1
ÖSSZESEN						
Ipar	1 084,1	1 327,4	1 338,5	1 346,6	1 408,2	1 470,4
Építőipar	223,4	236,4	267,4	275,5	255,1	273,3
Mezőgazdaság, erdőgazdálkodás, vizgazdálkodás	370,3	375,5	385,1	433,2	462,6	421,7
Közlekedés és hírközlés	277,0	305,1	301,8	306,6	317,7	321,3
Kereskedelem	290,3	320,9	320,0	327,2	335,7	362,3
Nem anyagi jellegű ágak	630,9	764,7	776,8	786,2	753,7	759,4
Összesen	2 876,0	3 330,0	3 389,6	3 475,3	3 533,0	3 608,4

5. Az iparban foglalkoztatottak száma

(1 000 fő)

Év	Állami ipar				Szövetkezeti ipar					Magánkisipar			Iparban foglalkoztatottak összesen	Ebből	
	Munkások és alkalmazottak összesen	Ebből		Munkásokból otthon-dolgozók	Tagok és alkalmazottak összesen	Ebből			Termelők közül otthon-dolgozók	Összes foglalkoztatottak	Ebből			otthon-dolgozók	szakmunkás-tanulók
		munkások	szakmunkás-tanulók			szövetkezeti tagok/a	termelők ^{b/}	szakmunkás-tanulók			önállók	szakmunkás-tanulók			
1950 ^{c/}	666	470	26	-	14	12	12	0	-	151	110	5	831	-	31
1955 ^{c/}	981	726	12	12	118	107	99	5	34	90	80	7	1 189	46	24
1960	1 144	879	18	12	161	139	137	8	53	81	64	10	1 386	65	36
1961	1 183	910	20	11	165	142	139	9	52	73	58	7	1 421	63	36
1962	1 226	940	22	11	167	142	141	9	52	65	51	7	1 458	63	38
1963	1 276	975	24	11	169	143	143	9	52	61	48	6	1 506	63	39
1964	1 319	1 005	25	11	175	147	148	9	54	59	46	5	1 553	65	39
1965	1 325	1 009	25	11	176	150	150	9	58	61	47	6	1 562	69	40
1966	1 337	1 020	26	11	185	155	156	10	60	61	48	6	1 583	71	42
1967	1 364	1 042	27	14	207	171	175	11	68	61	48	8	1 632	82	46
1968	1 416	1 079	28	15	218	180	182	12	69	63	48	8	1 697	84	48
1968 ^{d/}	1 473	1 098	30	15	224	180	182	12	69	63	48	8	1 760	84	50
1969 ^{d/}	1 516	1 117	32	14	231	181	184	13	65	65	50	8	1 812	79	53

a/ Termelők és nem termelők. - b/ Tagok és alkalmazottak. - c/ Az Országos Földtani Kutató és Fúró V., valamint a Bauxit Kutató V. adatai nélkül. - d/ Megyei Husipari V. adataival.

6. Az építőiparban foglalkoztatottak száma

(1 000 fő)

Év	Állami építőipar ^{a/}			Szövetkezeti építőipar				Magánépítőipar			Építőiparban foglalkoztatottak összesen	Ebből szakmunkás-tanulók
	Munkások és alkalmazottak összesen	Ebből		Tagok és alkalmazottak összesen	Ebből			Összes foglalkoztatottak	Ebből			
		munkások ^{b/}	szakmunkás-tanulók		szövetkezeti tagok	termelők	szakmunkás-tanulók		önállók	szakmunkás-tanulók		
1950	198	146	7	-	-	-	-	28	17	1	226	8
1955	201	145	1	13	11	10	-	21	17	2	235	3
1960	239	177	5	25	19	19	3	22	13	4	286	12
1961	233	171	5	25	19	18	3	20	12	4	278	12
1962	242	178	5	26	19	19	3	18	11	3	286	11
1963	248	179	5	30	22	23	4	17	10	3	295	12
1964	261	186	6	34	24	25	4	18	10	4	313	14
1965	257	180	9	38	26	28	5	21	11	4	316	18
1966	263	184	9	40	28	30	5	22	12	5	325	19
1967	267	188	9	44	30	32	6	23	13	5	334	20
1968	274	194	8	47	33	34	6	24	14	6	345	20
1968	252	170	8	60 ^{c/}	34	42	7	24	14	6	336	21
1969	271	181	9	69 ^{c/}	36	47	7	27	17	6	367	22

a/ Az állami tervező vállalatok adataival együtt. 1967. évig bezárólag a geológiai kutatást is tartalmazza. - b/ Csak az állami kivitelező építőiparban foglalkoztatottak. - c/ Az építőipari szövetkezetek és a mezőgazdasági termelőszövetkezetek építőipari közös vállalkozásai.

7. A mezőgazdaság, erdőgazdálkodás, vízgazdálkodás állami szektorában foglalkoztatottak és a termelőszövetkezeti tagok és alkalmazottak száma*

(1 000 fő)

Év	Munkások és alkalmazottak száma							Mezőgazdasági termelőszövetkezetek		
	Állami gazdaságok	Gép-állomások	Mezőgazdasági szakvállalatok	Erdőgazdálkodás	Víz-gazdálkodás	Összesen	Ebből szakmunkás-tanulók	tagok ^{a/}	állandó alkalmazottak	
1950	91	18	11	40	-	160	-	
1955	228	38	6	48	-	320	-	
1960	182	42	14	53	-	291	4	727	..	
1961	169	44	14	52	-	279	4	900	..	
1962	178	41	11	52	-	282	4	856	..	
1963	184	39	12	52	-	287	6	811	..	
1964	184	37	13	51	-	285	5	765	..	
1965	176	36	13	47	-	272	5	730	47	
1966	176	38	12	48	-	274	5	698	62	
1967	174	39	13	46	-	272	4	685	77	
1968	161	37	14	44	-	256	3	683	83	
1968	157	-	14	49	53	273	3	683	83	
1969	158	-	15	50	57	280	3	672	93	

* 1960. évtől a termelési igazgatóságok adatait is tartalmazza.

a/ A termelőszövetkezeti tagok átlagos száma a nyugdíjasok, a járadékosok és a közös munkában résztvevő családtagok nélkül.

8. A közlekedésben és a hírközlésben foglalkoztatottak száma

(1 000 fő)

Év	Munkások és alkalmazottak száma az állami közlekedésben és hírközlésben				Közlekedési szövetkezeti foglalkoztatottak	Önálló fuvarosok és alkalmazottaik	Közlekedésben foglalkoztatottak összesen	Ebből szakmunkás-tanulók
	Összesen	Ebből						
		vasuti közlekedés	közúti közlekedés	hírközlés				
1950	168	103	29	32	0	9	177	1
1955	230	129	66	40	1	1	232	0
1960	283	133	101	43	1	3	287	1
1961	288	133	104	44	1	3	292	1
1962	292	135	105	45	1	3	296	2
1963	300	139	108	46	1	3	304	2
1964	306	139	112	47	1	5	312	2
1965	303	136	110	47	1	6	310	2
1966	301	134	109	47	1	6	308	2
1967	301	132	111	48	1	6	308	3
1968	306	126	117	52	1	6	313	3
1968	322	139	119	55	1	6	329	3
1969	324	136	123	57	2	6	332	3

9. A kereskedelembe foglalkoztatottak száma

(1 000 fő)

Év	Munkások és alkalmazottak száma az állami kereskedelembe						Szövetkezeti kereskedelembe foglalkoztatottak	Szocialista kereskedelembe foglalkoztatottak összesen	Ebből		Magánkeresedelembe foglalkoztatottak	Kereskedelembe foglalkoztatottak összesen
	Összesen	Ebből				Az összesből szakmunkás-tanulók			forgalomtól függő kereskedelmi alkalmazottak	szakmunkás-tanulók		
		külkereskedelem	nagykereskedelem	bolti kiskereskedelem ^{a)}	vendég-látás							
1950	82	5	23	34	14	1	42	124	..	1	79	203
1955	167	5	24	69	49	2	61	228	..	2	10	238
1960	207	8	27	72	64	9	74	281	209	11	11	292
1961	216	8	28	74	67	10	74	290	214	12	11	301
1962	225	9	28	75	70	11	75	300	219	14	11	311
1963	236	10	29	77	75	11	82	318	233	14	10	328
1964	242	10	29	77	79	11	88	330	241	14	10	340
1965	242	11	29	76	80	12	88	330	241	15	10	340
1966	245	11	28	75	82	12	92	337	247	15	10	347
1967	249	11	27	78	83	13	98	347	256	16	10	357
1968	258	13	29	81	85	13	106	364	266	17	10	374
1968	274	13	31	86	89	13	108	382	267	17	10	392
1969	291	16	34	91	94	14	117	408	270	19	10	418

a/ 1960. évtől a gyógyszer-elosztás ágazat adatait nem tartalmazza.

10. A munkások és alkalmazottak havi átlagkeresete a szocialista szektorban ágazatok szerint

(Ft)

Év	Szocialista szektor összesen	Ebből					
		Ipar	Építőipar	Mezőgazdaság, erdőgazdálkodás, vízgazdálkodás	Közlekedés és hírközlés	Kereskedelem	Államigazgatás, kulturális, egészségügyi, stb. intézmények (állami)
1950	678	736	681	414	631	597	695
1955	1 125	1 209	1 193	922	1 112	973	1 102
1960	1 547	1 609	1 611	1 357	1 503	1 401	1 541
1961	1 568	1 619	1 624	1 383	1 520	1 406	1 601
1962	1 607	1 657	1 672	1 371	1 560	1 447	1 639
1963	1 670	1 712	1 763	1 446	1 605	1 487	1 664
1964	1 725	1 748	1 779	1 501	1 738	1 545	1 689
1965	1 731	1 756	1 794 +19	1 511	1 749	1 567	1 707
1966	1 817	1 833	1 889	1 590	1 816	1 690	1 819
1967	1 875	1 880	1 995	1 657	1 873	1 755	1 856
1968	1 915	1 919	2 077	1 822	1 947	1 814	1 889
1969	1 998	1 990	2 179	1 966	2 058	1 882	1 953
	2105 2132	2105	2542 +18%	2192	2241	1486	2057
	123	120	131	145	128	127	120

11. A munkások és alkalmazottak havi átlagkeresete az állami és szövetkezeti iparban

(Ft)

Év	Állami ipar összesen	Ebből								Szövetkezeti ipar	Szocialista ipar összesen
		Bányászat	Villamos-energia-ipar	Kohászat	Gépipar	Építőanyag-ipar	Vegyipar	Könnyűipar	Élelmiszeripar		
1950 ^{a/}	735	794	800	825	801	627	793	670	627	793	736
1955 ^{a/}	1 217	1 569	1 251	1 353	1 272	1 118	1 198	1 042	1 010	1 110	1 209
1960	1 617	2 235	1 659	1 687	1 608	1 511	1 540	1 404	1 389	1 525	1 609
1961	1 630	2 256	1 687	1 730	1 631	1 503	1 563	1 403	1 400	1 489	1 619
1962	1 669	2 384	1 730	1 768	1 664	1 555	1 599	1 438	1 435	1 525	1 657
1963	1 722	2 455	1 748	1 814	1 713	1 618	1 651	1 474	1 480	1 592	1 712
1964	1 759	2 479	1 796	1 848	1 749	1 661	1 700	1 509	1 538	1 623	1 748
1965	1 767	2 463	1 809	1 865	1 765	1 668	1 719	1 511	1 548	1 625	1 756
1966	1 846	2 583	1 899	1 954	1 824	1 763	1 796	1 589	1 648	1 683	1 833
1967	1 896	2 701	1 966	2 003	1 871	1 833	1 845	1 644	1 702	1 712	1 880
1968	1 937	2 716	1 995	2 052	1 909	1 845	1 883	1 698	1 774	1 732	1 919
1969	2 009	2 820	2 071	2 129	1 986	1 902	1 956	1 762	1 850	1 803	1 990

a/ Az adatok az állományon kívüliek bérét is tartalmazzák.

12. A munkások és alkalmazottak havi átlagkeresete az állami és szövetkezeti építőiparban

(Ft)

Év	Állami építőipari vállalatok	Ebből			Építőipari tervező-intézetek	Állami építőipar összesen ^{a/}	Szövetkezeti építőipar	Szocialista építőipar összesen ^{a/}
		Magas-építőipar	Mély-építőipar	Építési szak- és szerelőipar				
1950 ^{b/}	-	681	-	681
1955 ^{b/}	1 913	1 195	..	1 193
1960	1 578	1 612	1 509	1 716	2 111	1 610	1 623	1 611
1961	1 595	1 614	1 536	1 737	2 119	1 628	1 577	1 624
1962	1 644	1 659	1 590	1 782	2 145	1 677	1 620	1 672
1963	1 743	1 765	1 685	1 860	2 188	1 775	1 672	1 763
1964	1 745	1 753	1 708	1 870	2 303	1 790	1 715	1 779
1965	1 760	1 759	1 737	1 885	2 342	1 810	1 713	1 794
1966	1 854	1 855	1 831	1 964	2 462	1 907	1 807	1 889
1967	1 959	1 963	1 935	2 060	2 641	2 018	1 861	1 995
1968	2 031	2 008	2 075	2 090	2 742	2 107	1 935	2 077
1969	2 128	2 100	2 179	2 211	2 774	2 198	2 095	2 179

a/ 1960. évtől 1967. évig bezárólag az Országos Vízügyi Főigazgatóság Vízügyi Igazgatóságainak adataival. - b/ Az adatok az állományon kívüliek bérét is tartalmazzák.

13. A munkások és alkalmazottak havi átlagkeresete
a mezőgazdaság, erdőgazdálkodás, vízgazdálkodás állami szektorában

(Ft)

Év	Állami gazdaságok	Gépállomások	Mezőgazdasági szakvállalatok	Erdőgazdálkodás	Vízgazdálkodás	Állami mezőgazdaság, erdőgazdálkodás, vízgazdálkodás összesen
1950	424	478	534	328	-	414
1955	933	1 043	1 074	757	-	922
1960	1 341	1 616	1 359	1 215	-	1 357
1961	1 372	1 624	1 386	1 220	-	1 383
1962	1 348	1 567	1 462	1 281	-	1 371
1963	1 408	1 727	1 501	1 362	-	1 446
1964	1 470	1 725	1 594	1 430	-	1 501
1965	1 474	1 742	1 579	1 464	-	1 511
1966	1 551	1 805	1 645	1 553	-	1 590
1967	1 614	1 823	1 738	1 658	-	1 657
1968 ^{a/}	1 835	-	1 906	1 715	1 863	1 822
1969 ^{a/}	1 977	-	2 020	1 888	1 989	1 966

a/ Statisztikai állományi létszám alapján számított átlagkereset.

14. A munkások és alkalmazottak havi átlagkeresete a közlekedés és hírközlés állami és szövetkezeti szektorában

(Ft)

Év	Állami közlekedés összesen	Ebből			Szövetkezeti közlekedés	Szocialista közlekedés összesen
		vasuti közlekedés	közuti közlekedés	hírközlés ^{a/}		
1950	631	602	727	621	631	631
1955	1 112	1 080	1 228	1 053	1 112	1 112
1960	1 502	1 449	1 610	1 378	1 750	1 503
1961	1 520	1 469	1 611	1 409	1 784	1 520
1962	1 559	1 504	1 668	1 440	1 788	1 560
1963	1 604	1 538	1 734	1 468	1 787	1 605
1964	1 737	1 699	1 784	1 719	1 825	1 738
1965	1 749	1 711	1 794	1 727	1 845	1 749
1966	1 815	1 776	1 873	1 765	1 986	1 816
1967	1 872	1 841	1 941	1 775	2 124	1 873
1968	1 946	1 900	2 006	1 901	2 215	1 947
1969	2 057	2 022	2 124	1 957	2 423	2 058

a/ 1964. évtől a munkaruha pénzértékét is tartalmazza.

15. A munkások és alkalmazottak havi átlagkeresete az állami és a szövetkezeti kereskedelemben

(Ft)

Év	Állami kereskedelem összesen	Ebből				Szövetkezeti kereskedelem	Szocialista kereskedelem összesen
		kül-kereskedelem	nagy-kereskedelem	bolti kis-kereskedelem	vendéglátás		
1950	680	438	597
1955	1 000	1 369	1 042	984	893	900	973
1960	1 418	2 107	1 543	1 398	1 307	1 357	1 401
1961	1 421	2 081	1 525	1 395	1 302	1 366	1 406
1962	1 451	2 057	1 578	1 449	1 319	1 432	1 447
1963	1 489	2 078	1 614	1 497	1 353	1 482	1 487
1964	1 543	2 186	1 673	1 547	1 398	1 550	1 545
1965	1 572	2 219	1 697	1 590	1 420	1 564	1 567
1966	1 696	2 278	1 823	1 741	1 552	1 676	1 690
1967	1 752	2 385	1 869	1 815	1 591	1 762	1 755
1968	1 817	2 516	1 944	1 861	1 630	1 806	1 814
1969	1 878	2 502	2 010	1 918	1 689	1 893	1 882

**16. Munkaerőhullámzás a szocialista szektorban
1969. III. negyedév**

	Ipar	Építő- ipar	Mező- gazdaság, erdőgaz- dálkodás, vizegaz- dálkodás	Közle- kedés és hir- közlés	Kereske- delem	Szociális, egészség- ügyi, kulturális ellátás	Lakás- ellátás és egyéb szolgál- tatás	Pénzügy, igazgatás és egyéb ágazat	Szocialista szektor összesen
Állományi létszám 1969. július 1-én	1 794 480	326 932	258 447	336 466	420 492	385 764	144 498	292 841	3 959 920
Az 1969. III. negyedév folyamán felvettek korábbi tevékenysége:									
felsőfoku tanintézeti hallgató	2 342	978	302	364	721	4 226	304	227	9 464
szakképzettséget adó középiskolai tanuló	6 264	1 139	576	1 506	2 215	1 469	755	507	14 431
szakképzettséget nem adó középiskolai tanuló	5 153	895	922	2 467	3 730	3 292	1 027	667	18 153
általános iskolai tanuló	15 133	1 696	1 634	2 925	4 985	1 669	1 994	161	30 197
szakmunkástanuló	16 128	3 731	1 135	2 056	3 317	427	1 821	33	28 648
egyéb eltartott	22 293	10 089	2 315	1 822	15 712	2 788	1 325	514	56 858
munkás-alkalmazott	89 065	27 730	14 806	14 140	30 200	15 411	8 959	2 378	202 689
mezőgazdasági tsz. tag, vagy segítő családtag és egyéb mezőgazda- sági dolgozó	15 102	5 086	1 236	1 128	2 600	372	370	44	25 938
egyéb kereső foglalkozású	12 708	3 781	6 431	6 249	34 030	6 545	3 584	1 675	75 003
Az 1969. III. negyedév folyamán felvettek összesen	184 188	55 125	29 357	32 657	97 510	36 199	20 139	6 206	461 381
1969. III. negyedév folyamán az állományból törölteknél a törlés oka:									
a dolgozó felmondása	123 766	30 537	17 081	16 495	22 608	11 251	10 765	1 684	234 187
a munkáltató felmondása	8 962	502	2 108	1 729	34 694	13 005	4 451	2 230	67 681
nyugdíjazás	5 580	833	776	1 679	1 434	2 904	586	344	14 136
halálozás	983	233	207	219	284	265	153	61	2 405
egyéb ok	17 127	19 808	4 520	14 482	34 197	4 782	7 950	1 708	104 574
Az 1969. III. negyedév folyamán állományból töröltek összesen	156 418	51 913	24 692	34 604	93 217	32 207	23 905	6 027	422 983
Állományi létszám 1969. szeptember 30-án	1 822 250	330 144	263 112	334 519	424 785	389 756	140 732	293 020	3 998 318
Munkaerőváltás 1969. III. negyedév	156 418	51 913	24 692	32 657	93 217	32 207	20 139	6 027	422 983
Munkaerőváltás mutatója									
1968. III. negyedév	8,4	15,3	9,1	9,2	14,7	6,3	14,2	1,5	9,3
1969. III. negyedév	8,6	15,7	9,4	9,8	21,9	8,3	14,3	2,1	10,6

VII. IPAR

A közölt adatok (beleértve a visszatekintő adatokat is) általában az ipar 1969. évi szervezeti felépítésének felelnek meg. A mezőgazdasági gépjavitó vállalatok, amelyek korábban a mezőgazdasághoz tartoztak, 1968. január 1-től az ipar adataiban szerepelnek.

Az ipari *termelés* és az egy foglalkoztatottra, valamint az egy órára jutó termelés indexét 1967-ig a teljes termelés, 1968-tól a "terméksorok és egyéb módszerek" alapján számítva közöljük.

A *termelési érték* forintban közölt adata; az ipari szervezetek tevékenységének eredményeként létrehozott összes (bruttó) termelési érték - az előző évkönyvekben közöltekkel nem hasonlítható össze. A bruttó termelési érték az ipari termelés értékén kívül tartalmazza a vállalatok (szövetkezetek) építőipari, mezőgazdasági, közlekedési-szállítási és kereskedelmi tevékenységének értékét, továbbá az idegen megrendelők részére végzett tervező és kutató-fejlesztő munkából származó árbevételeket is.

Az *értékesítés* csak a saját (ipari és építőipari) tevékenység árbevétele és - a korábbi évektől eltérően - többnyire már a fogyasztási cikkek esetében sem tartalmaz forgalmi adót.

A *foglalkoztatottak száma* 1968-tól a nyugdíjuk szüneteltetése nélkül foglalkoztatott nyugdíjasok számát is tartalmazza. (Az összehasonlíthatóság érdekében az 1967. évi létszámadatokat egyes táblákon a jelenlegi számbavételnek megfelelően is közöljük.)

A *termelői, illetve értékesítési árindex* megállapítása 1967-ig teljes körű, 1968. január 1-től reprezentatív módszerrel történt. Alapja a termelői árindex esetében a forgalmi adó nélküli ár, az értékesítési árindex esetében pedig a mindenkor eladási ár. A reprezentatív megfigyelésbe bevont termékcsoportok száma mintegy 1 100, a termékeké pedig több, mint 3 500.

A munkaviszonyból származó *személyi jövedelem* - a munkabéren kívül - a felosztható részesedési alapról fedezett (1969. évi teljesítmények után fizetett) év végi részesedés, a bérköltségek között el nem számolt prémium és jutalom, nyereségprémium és nyereségjutalom, a segély, az ujitási díj, tanulmányi ösztöndíj, vállalati lakásépítési hozzájárulás stb. összegét tartalmazza.

1. Az ipar főbb adatai

	1960	1965	1968	1969
Vállalatok és ipartelepek száma (az év végén)				
Vállalatok száma az állami iparban	1 368	840	811	803
A vállalatok ipartelepeinek száma	6 770	6 067	5 793	5 736
A szövetkezetek száma	1 251	811	792	813
A magánkisiparosok száma	84 281	70 431	75 503	81 214
Foglalkoztatottak átlagos száma, 1 000 fő				
Állami ipar	1 148	1 328	1 473	1 516
Szövetkezeti ipar	161	176	224	231
Szocialista ipar	1 309	1 504	1 697	1 747
Magánkisipar	82	61	63	65
A termelő állóeszközök bruttó értéke (az év végén), millió Ft				
Állami ipar	144 107	219 448	276 452	280 282
Szövetkezeti ipar	915	1 855	2 625	3 006
Szocialista ipar	145 022	221 303	279 077	283 288
Az összes hajtóerő, ezer kW ^{a/}				
Állami ipar	5 073	7 144	8 358	8 659
Szövetkezeti ipar	46	71	93	103
Szocialista ipar	5 119	7 215	8 451	8 762
Egy ipartelepre jutó munkáslétszám				
az állami iparban	128	162	178	189
a szövetkezeti iparban	17	18	19	24
a szocialista iparban	81	98	109	112
Egy ipartelepre jutó hajtóerő, kW				
az állami iparban	749	1 178	1 443	1 510
a szövetkezeti iparban	9	14	19	21
a szocialista iparban	435	658	788	823

a/ Felszerelt erőgépek és felszerelt villamosmotorok teljesítőképessége december 31-én.

2. A termelés, a foglalkoztatottság és a termelékenység indexe

Év	Egész ipar			Szocialista ipar			Állami ipar		
	Termelés	Foglalkoztatottak	Egy foglalkoztatottra jutó termelés	Termelés	Foglalkoztatottak	Egy foglalkoztatottra jutó termelés	Termelés	Foglalkoztatottak	Egy foglalkoztatottra jutó termelés
<i>1950 = 100</i>									
1950	100	100	100	100	100	100	100	100	100
1955	186	143	130	195	162	121	186	147	127
1960	267	167	160	283	192	148	269	171	157
1965	386	187	206	416	221	189	394	198	198
1969	486	210	231	524	248	211	492	219	225
<i>1960 = 100</i>									
1960	100	100	100	100	100	100	100	100	100
1961	110	102	108	111	103	107	111	103	107
1962	119	105	113	120	107	113	120	107	112
1963	127	109	117	129	111	116	129	111	116
1964	138	112	123	140	115	122	140	115	121
1965	145	113	129	147	115	128	147	116	127
1966	155	114	135	157	117	135	157	117	134
1967	168	118	143	171	120	142	170	119	142
1968	177	123	144	180	126	143	179	124	144
1969	182	126	144	185	129	143	183	128	144
<i>Előző év = 100</i>									
1961	110	102	108	111	103	107	111	103	107
1962	108	103	105	108	103	105	103	104	105
1963	107	103	103	107	104	103	107	104	103
1964	109	103	105	109	103	105	109	103	105
1965	105	101	104	105	101	104	105	100	104
1966	107	101	105	107	101	105	107	101	106
1967	109	103	106	109	103	106	109	102	106
1968	105	104	101	105	104	101	105	104	101
1969	103	103	100	103	103	100	102	103	100

3. A termelés, a foglalkoztatottak és a termelő állóeszközök megoszlása társadalmi szektorok szerint

Év	Állami ipar	Szövetkezeti ipar	Szocialista ipar	Magánkisipar	Egész ipar	(%)					
TERMELÉS											
1950	90,6	1,2	91,8	8,2	100,0						
1955	91,5	4,3	95,8	4,2	100,0						
1960	92,5	4,7	97,2	2,8	100,0						
1965	93,4	5,1	98,5	1,5	100,0						
1966	93,3	5,3	98,6	1,4	100,0						
1967	93,1	5,6	98,7	1,3	100,0						
1968	93,2	5,5	98,7	1,3	100,0						
1969	93,4	5,6	99,0	1,0	100,0						
FOGLALKOZTATOTTAK											
1950	80,2	1,6	81,8	18,2	100,0						
1955	82,5	9,9	92,4	7,6	100,0						
1960	82,6	11,5	94,1	5,9	100,0						
1965	84,8	11,3	96,1	3,9	100,0						
1966	84,5	11,6	96,1	3,9	100,0						
1967	83,6	12,7	96,3	3,7	100,0						
1968	83,7	12,7	96,4	3,6	100,0						
1969	83,7	12,7	96,4	3,6	100,0						
TERMELŐ ÁLLÓESZKÖZÖK											
1969 ^{a/}	98,9	1,1	100,0						

a/ Az év végén.

4. A szocialista ipar szerkezete

Iparcsoport	(%)		
	A foglalkoztatottak száma alapján ^{a/}		A termelő állóeszközök bruttó értéke alapján
	1960	1969	1969 ^{b/}
Bányászat	11,3	8,6	12,7
Villamosenergia ipar	2,8	2,0	13,9
Kohászat	6,5	5,9	12,4
Gépek és gépi berendezések gyártása	6,5	8,9	5,1
Közlekedési eszközök gyártása	8,1	7,3	6,3
Villamosipari gépek és készülékek gyártása	2,7	3,3	2,1
Híradás- és vákuumtechnikai ipar	3,5	4,7	1,9
Műszeripar	2,4	2,8	1,0
Fémtermékipar	4,6	4,7	2,3
Gépipar együtt	27,8	31,7	18,7
Építőanyagipar	5,3	4,7	5,5
Vegyipar	4,9	6,2	12,7
<i>Nehézipar összesen</i>	58,6	59,1	75,9
Nehézipar bányászat nélkül	47,3	50,5	63,2
Fafeldolgozó ipar	3,2	3,5	1,3
Papíripar	0,7	0,9	1,6
Nyomdaipar	1,2	1,1	0,8
Textilipar	9,5	8,6	6,4
Bőr-, szőrme- és cipőipar	3,8	3,9	1,1
Textilruházati ipar	4,0	4,1	0,4
Egyéb ipar	3,1	3,7	1,2
Kézmű- és háziipar	5,8	5,3	0,1
<i>Könnyűipar összesen</i>	31,3	31,1	12,9
Nehézipar és könnyűipar együtt	89,9	90,2	88,8
Élelmiszeripar	10,1	9,8	11,2
<i>Szocialista ipar összesen</i>	100,0	100,0	100,0

a/ Nyugdíjasok nélkül. - b/ Az év végén.

5. Az ipari termelői árindexek

Iparcsoport és kiemelt iparágak	1967. január 1959. év	1968. év 1967. év	1969. év 1968. év
	százalékában		
Bányászat	95,2	99,5	100,4
Ebből			
Szénbányászat	99,9	90,3	100,5
Kőolaj- és földgázkitermelés	63,3	108,6	100,0
Villamosenergia ipar	100,1	85,0	100,0
Kohászat	96,4	94,5	100,9
Ebből			
Vaskohászat	95,6	92,8	101,0
Alumíniumkohászat	..	83,3	101,3
Gépek és gépi berendezések gyártása	85,5	105,1	102,3
Közlekedési eszközök gyártása	79,6	101,5	100,4
Villamosipari gépek és készülékek gyártása	85,5	110,4	101,0
Híradás- és vákuumtechnikai ipar	70,6	106,7	103,3
Műszeripar	75,6	111,6	102,0
Fémöntömegekgyártás	81,6	102,8	101,2
Gépipar együtt	80,6	105,1	101,6
Építőanyagipar	94,2	109,0	102,9
Ebből			
Tégla-, cserép- és tűzállóanyagipar	92,5	118,2	101,2
Mész- és cementipar	98,8	109,0	100,5
Betonelemgyártás	..	102,6	107,0
Vegyipar	83,5	96,7	103,8
Ebből			
Szerves és szervetlen vegyi termékek gyártása	86,2	97,4	107,3
Kőolajfeldolgozó ipar	93,2	95,4	101,8
Gyógyszeripar	62,3	82,2	103,5
Gumiipar	..	116,2	101,5
Műanyagipar	..	104,1	100,6
Nehézipar összesen	87,4	100,3	101,7
Fafeldolgozó ipar	93,0	113,3	102,1
Ebből			
Butoripar	..	103,6	99,8
Papír ipar	96,3	112,3	102,2
Nyomdaipar	99,9	117,8	102,6
Textilipar	99,2	117,0	103,9
Ebből			
Pamutipar	101,3	119,5	104,3
Gyapjuipar	99,6	112,5	100,2
Kőtszövőipar	91,0	104,1	103,7
Bőr-, szőrme- és cipőipar	95,5	145,0	100,9
Ebből			
Cipőipar	..	128,2	102,5
Textilruházati ipar	95,9	84,7	100,8
Egyéb ipar	96,0	106,0	100,5
Kézmű- és háziipar		97,1	100,5
Könnyűipar összesen	96,7	114,6	102,2
Élelmiszeripar	104,9	112,4	101,8
Ebből			
Husipar	121,4	109,3	104,0
Tejipar	115,6	93,1	103,3
Tartósítói ipar	95,8	101,9	108,0
Malomipar	104,5	124,1	100,0
<i>Szocialista ipar</i>	<i>92,4</i>	<i>105,9</i>	<i>101,8</i>

6. A fontosabb cikkek termelése

A cikk megnevezése	Mennyiségi egység	1960	1965	1966	1967	1968	1969
<i>Bányászati és energiaipari termékek</i>							
Lignit	1 000 tonna	4 230	4 885	4 425	3 385	3 090	2 969
Barnaszén	1 000 tonna	19 447	22 190	21 563	19 591	19 881	19 396
Feketeszén	1 000 tonna	2 847	4 362	4 360	4 053	4 242	4 133
Szén összesen	1 000 tonna	26 524	31 437	30 348	27 029	27 213	26 498
Szén fűtőértékben	milliárd kalória	88 470	99 951	97 500	89 456	91 217	89 592
Kőolaj	1 000 tonna	1 217	1 803	1 706	1 686	1 807	1 754
Földgáz ^{a/}	millió m ³	342	1 108	1 552	2 045	2 684	3 235
Brikett ^{b/}	1 000 tonna	1 062	1 430	1 352	1 068	1 238	1 310
Barnavasérc	1 000 tonna	310	325	294	255	240	250
Pátvasérc	1 000 tonna	136	358	382	402	397	415
Vastartalmu mészkő	1 000 tonna	70	79	71	58	1	16
Nyersvasérc összesen	1 000 tonna	516	762	747	715	638	681
Nyersvasérc vastartalma	1 000 tonna	136	187	182	176	161	168
Mangánérc	1 000 tonna	123	213	210	209	156	156
Bauxit külszíni fejtéssel	1 000 tonna	389	160	135	287	332	332
Bauxit felületműveléssel	1 000 tonna	801	1 317	1 294	1 363	1 627	1 602
Bauxit összesen	1 000 tonna	1 190	1 477	1 429	1 650	1 959	1 934
Kvarcit	1 000 tonna	28	40	39	39	38	28
Dolomit	1 000 tonna	335	560	622	651	637	629
Nyers és iszapolt kaolin	1 000 tonna	43	54	62	66	63	60
Nyers bentonit	1 000 tonna	71	107	91	84	60	57
Mészkő ipari célra	1 000 tonna	4 105	5 411	5 763	5 896	5 670	5 241
Faragott kő	1 000 tonna	104	52	42	36	28	21
Kavics ^{c/}	1 000 m ³	4 226	5 847	7 076	7 775	8 117	7 954
Építési homok ^{c/}	1 000 m ³	533	370	412	427	333	376
Öntődei homok	1 000 tonna	315	436	455	498	490	427
Villamosenergia	millió kWó	7 617	11 177	11 861	12 490	13 155	14 069
<i>Építőanyagipari termékek</i>							
Cement	1 000 tonna	1 571	2 383	2 601	2 656	2 801	2 565
Klinker	1 000 tonna	1 242	1 879	1 977	2 076	2 196	2 032
Égetett darabos mész	1 000 tonna	584	709	773	800	733	691
Égetett téglad ^{d/}	millió darab	1 710	1 783	1 840	1 978	2 087	1 824
Égetett építési cserép ^{e/}	millió darab	216	191	204	222	230	237
Samott termék	1 000 tonna	168	183	187	196	200	198
Krómmagnezit termék	1 000 tonna	36	43	47	48	48	48
Azbesztcement tetőfedő lemez	1 000 m ²	6 108	3 619	3 968	4 029	4 731	4 303
Azbesztcement hullámlemez és idom	1 000 m ²	1 122	2 673	2 654	2 749	1 973	1 723
Azbesztcement nyomócső	1 000 fm	441	1 014	883	1 059	860	899
Azbesztcement lefolyócső és idom	1 000 fm	370	690	830	871	971	956
Vasbeton gerenda	1 000 fm	4 500	5 010	5 280	6 076	7 329	5 563
Ebből: vasbeton födémgerenda	1 000 fm	3 998	4 022	4 194	4 622	5 597	4 325
Kitöltő elem gerendás födémekhez	1 000 darab	4 985	7 507	8 190	8 569	10 469	6 006
Mozaik- és cementlap	1 000 m ²	2 931	3 780	3 781	3 852	3 588	3 289
Normál és széles nyomtávú vasbeton vasuti alj	1 000 darab	695	533	747	777	642	469
Beton lefolyócső	1 000 fm	867	1 300	1 134	1 321	1 599	1 038
Vasbeton oszlopgyám	1 000 darab	130	161	155	156	125	116
Beton bányaiiv-elem	1 000 tonna	308	278	312	223	143	142

a/ Eladás, üzemi felhasználás és formációba visszanyomott mennyiség együtt. - b/ Szénbrikett és barnaköszén félkokszt-brikett együtt. - c/ Az 1968. január 1-től a mezőgazdaság népgazdasági ágba tartozó Folyamszabályozó és Kavicskotró Vállalat adataival együtt. - d/ Kőszivacs lap nélkül, kisméretű téglaelegységre - az 1963-as egyenérték-kulcs alapján - átszámítva. - e/ Kup-cseréppel együtt, hornyolt cserépre átszámítva.

6. A fontosabb cikkek termelése (folytatás)

A cikk megnevezése	Mennyiségi egység	1960	1965	1966	1967	1968	1969
<i>Finomkerámiai és csiszoló termékek</i>							
Falburkoló csempe és lap	1 000 m ²	521	600	635	656	566	683
Kályhacsempe	tonna	14 168	23 668	24 280	22 642	22 572	17 996
Lakásfelszerelési, orvosegészségügyi és kórházi finomkerámia termék	tonna	2 688	2 829	2 996	3 593	7 133	9 509
Műszaki finomkerámia termék	tonna	6 057	9 372	8 139	9 942	10 994	10 277
Ebből							
Nagyfeszültségű porcelánszigetelő	tonna	2 552	3 124	2 641	3 291	3 663	3 488
Kisfeszültségű porcelánszigetelők és egyéb villamosipari finomkerámia szigetelők	tonna	2 807	5 047	4 142	5 395	5 566	5 062
Elisolit szigetelő és hőtechnikai finomkerámia termék	tonna	286	382	279	280	331	150
Herendi porcelántermék és disztárgy	tonna	131	165	178	190	190	210
Gépipari csiszolókorong és test	tonna	3 502	5 401	6 027	4 982	6 757	6 720
Porcelán és félporelán háztartási és vendéglátóipari termék és disztárgy	tonna	1 950	1 891	2 098	1 793	1 361	1 763
Fajansz, vörösgagyag és egyéb kerámia anyagból készült termék és disztárgy	tonna	5 393	5 612	5 709	4 925	5 259	5 225
<i>Üvegipari termékek</i>							
Öntött síküveg	1 000 m ²	677	1 985	1 496	2 004	2 623	3 020
Húzott síküveg	1 000 m ²	5 169	8 266	7 428	8 580	8 213	8 408
Konzervipari és háztartási idényüveg	tonna	20 595	66 253	62 705	91 524	95 826	107 283
Sajtolt üveg	tonna	5 289	4 709	4 079	3 132	1 758	3 391
Finom diszmű üveg	tonna	1 039	1 328	1 315	1 545	1 835	2 045
Biztonsági üveg	1 000 m ²	72	123	173	233	240	251
Kész hőpalack és hőtár	1 000 darab	1 531	1 737	1 519	1 733	1 306	1 050
Üveg-ampulla	millió darab	270	422	368	394	440	412
Üveg-fiola	millió darab	85	126	145	157	142	122
<i>Szigetelő és egyéb építőanyagok</i>							
Duzzasztott perlit	1 000 m ³	33	91	131	158	190	247
Kőszivacs szigetelő termék ^{a/}	1 000 darab	42 015	25 459	35 431	36 649	42 522	36 508
Fedéllemez	1 000 m ²	15 380	16 909	18 782	22 049	22 573	20 186
<i>Vaskohászati termékek</i>							
Nyersvas	1 000 tonna	1 244	1 577	1 633	1 655	1 638	1 753
Ebből acélnyersvas	1 000 tonna	1 139	1 513	1 584	1 646	1 625	1 735
Nagyolvasztói ferromangán							
70 %-os bázison	tonna	10 468	1 401	2 157	7 507	10 882	-
Ferromangán szénszegény							
80 %-os bázison	tonna	532	160	102	172	197	114
Ferroszilícium 100 %-os bázison	tonna	3 841	5 631	5 116	6 649	6 678	6 523
Martinacél	1 000 tonna	1 702	2 326	2 444	2 527	2 683	2 777
Elektroacél	1 000 tonna	185	194	205	212	219	256
Nyersacél összesen	1 000 tonna	1 887	2 520	2 649	2 739	2 902	3 033
Vasöntvény	1 000 tonna	243	287	293	292	289	281
Acélöntvény	1 000 tonna	52	58	58	56	53	52
Kovácsolt és sajtolt acéltermék	1 000 tonna	119	134	139	147	173	149

a/ Kisméretű téglaeegységre átszámítva.

6. A fontosabb cikkek termelése (folytatás)

A cikk megnevezése	Mennyiségi egység	1960	1965	1966	1967	1968	1969
<i>Vaskohászati termékek (folytatás)</i>							
Sin, sinalátét és heveder ^{a/}	1 000 tonna	82	88	79	73	72	63
Egyéb melegen hengerelt tartó-, rud- és idomacél	1 000 tonna	626	704	740	748	845	789
Melegen hengerelt acélhuzal	1 000 tonna	98	181	182	176	182	181
Melegen hengerelt abroncsacél és csószalag	1 000 tonna	49	31	28	26	30	28
Durva acéllemez és szélesacél	1 000 tonna	241	482	429	440	458	465
Finom acéllemez	1 000 tonna	91	210	271	300	396	484
Ebből							
Ötvözetlen finomacéllemez	1 000 tonna	81	199	260	284	378	471
Ötvözött dinamólemez	1 000 tonna	8	8	8	12	11	8
Hengerelt acél összesen	1 000 tonna	1 187	1 696	1 729	1 763	1 983	2 012
Melegen hengerelt acélcső	1 000 tonna	136	172	167	179	186	188
Huzott (vont) - hántolt és csiszolt acélrud	1 000 tonna	23	31	36	40	41	41
Hidegen huzott acélhuzal	1 000 tonna	87	110	114	124	130	134
Ebből hidegen huzott nagy- szilárdságú acélhuzal	1 000 tonna	14	22	23	30	33	28
Hidegen hengerelt acélszalag	1 000 tonna	20	62	62	60	63	64
Hegesztett acélcső	1 000 tonna	13	39	38	48	57	55
Hidegen vont acélcső	1 000 tonna	7	10	10	10	10	10
<i>Nehéz- és könnyűfémkohászati termékek</i>							
Nehézfémtöntvény	tonna	6 324	8 720	7 203	7 357	7 815	7 323
Ólom- és ón alapú csapágyfém- öntvözet	tonna	1 332	2 124	1 702	1 080	1 332	1 026
Kalcinált timföld	tonna	217 998	267 279	288 351	327 948	381 482	407 812
Kohóaluminium	tonna	49 534	58 098	60 496	61 796	63 089	64 463
Ötvözetlen hidegen hengerelt aluminium lemez és szalag	tonna	13 504	16 615	17 094	17 764	18 013	18 728
Ötvözetlen sajtolt huzott aluminium termék	tonna	12 182	20 282	23 053	26 299	26 814	26 961
Könnnyűfémtöntvény és kovácsolt aluminium termék	tonna	8 657	13 310	13 547	14 806	16 064	14 339
Ötvözött hidegen hengerelt aluminium lemez és szalag	tonna	3 433	6 236	7 142	7 813	8 168	9 416
Ötvözött, sajtolt, huzott aluminium termék	tonna	4 189	6 587	7 921	8 646	10 165	11 542
<i>Fémtömegcikkipari termékek</i>							
Fürdőkád fémből	darab	108 053	147 682	158 887	168 647	226 990	224 040
Kályha	darab	134 007	176 941	215 376	214 984	247 062	314 012
Ebből olajtűzelésű vaskályha	darab	8 740	24 644	52 506	71 083	152 451	219 523
Gázkályha, falifűtő	darab	1 318	8 583	13 778	43 288	59 756	63 737
Gáztűzhely	darab	60 399	83 135	127 051	166 230	168 680	154 286
Gázfűtésű vízmelegítő (gázboyler)	darab	10 666	15 073	18 425	23 685	31 576	37 504
Háztartási fémedény	tonna	13 425	11 455	11 927	11 976	11 432	11 083
Ebből							
Zománcozott háztartási edény	tonna	7 676	5 708	5 986	6 263	6 545	6 121
Aluminium háztartási edény	tonna	1 831	2 327	2 606	2 498	1 841	2 119

a/ Nagyvasuti és kisvasuti sin együtt.

6. A fontosabb cikkek termelése (folytatás)

A cikk megnevezése	Mennyiségi egység	1960	1965	1966	1967	1968	1969
<i>Általános gépipari termékek</i>							
Gördülécsapágy	1 000 darab	6 568	12 574	13 517	15 557	15 101	15 624
Közuti Diesel járműmotor	darab	11 215	13 990	14 670	15 258	16 092	15 301
	1 000 LE	840	1 223	1 318	1 371	1 568	1 703
Vasuti Diesel járműmotor	darab	245	346	318	327	259	239
	1 000 LE	98	216	207	221	183	179
Diesel csónak-, hajómotor	darab	72	86	89	36	91	56
	1 000 LE	25	27	25	10	24	16
Ipari (stabil) Diesel motor	darab	574	238	375	378	748	1 035
	1 000 LE	29	9	14	20	48	71
Diesel motorok összesen ^{a/}	darab	891	670	782	741	1 098	1 330
	1 000 LE	152	252	246	251	255	266
Gőzerőgép	darab	220	25	13	16	14	15
	1 000 LE	284	306	89	50	333	145
Erőmű és ipari gőzkazán	t gőz/óra	856	974	660	1 156	1 108	1 372
Központi fűtési kazán	darab	1 352	2 052	1 716	2 476	4 426	5 444
	fűtőfelület, m ²	27 251	40 456	35 350	46 877	47 343	56 112
Futómacska	darab	1 132	1 456	499	658	811	584
Futódaru	darab	185	292	198	185	177	236
Portáldaru	darab	87	95	107	94	105	91
Személyfelvonó	darab	150	267	334	377	577	611
Teherfelvonó	darab	508	635	419	177	111	114
<i>Fémmegmunkáló szerszámgépek</i>							
Csucsaszterga és csucsaszterga jellegű gép	darab	2 577	2 492	2 651	2 656	2 946	2 829
Ebből							
Simitó eszterga	darab	755	164	88	105	64	33
Egyetemes eszterga	darab	1 801	2 328	2 537	2 524	2 847	2 730
Gyalugép	darab	164	242	335	389	435	601
Furógép jellegű fémmegmunkáló gép	darab	3 054	5 128	5 806	5 734	6 399	4 029
Marógép jellegű fémmegmunkáló gép	darab	1 176	1 083	1 040	1 128	1 085	995
Ebből konzolos és horonymarógép	darab	1 107	927	863	923	999	827
Ebből							
Egyetemes marógép	darab	487	499	493	543	589	599
Függőleges marógép	darab	613	374	277	274	274	138
<i>Kömmű- és élelmiszeripari gépek</i>							
Tejszeparátor	darab	1 198	200	200	451	500	580
Faipari gép	darab	823	2 050	1 990	1 572	1 613	1 718
Fonodai gép	darab	53	672	361	270	325	216
Vendéglátóipari kávéfőző gép	darab	4 723	3 482	3 412	2 984	3 284	3 694
Gépi hűtésű pult és vitrin	darab	1 739	2 251	935	1 486	2 845	3 116
<i>Traktorok és mezőgazdasági gépek</i>							
Traktor és mezőgazdasági eszköz-hordozók	darab	2 649	2 961	3 276	3 583	2 797	2 064
Gépvontatású és traktoros eke	darab	424	3 178	914	530	1 178	961
Tárcsás talajművelőgép	darab	1 370	1 578	2 663	2 678	2 232	3 149
Gépvontatású és függesztett traktoros kultivátor	darab	670	600	3 355	2 060	1 400	606
Borona	darab	6 460	8 230	10 251	10 151	10 307	8 141
Gépi hajtású permetező- és porozógép	darab	582	4 580	5 684	3 156	1 259	1 980
Csávázógép	darab	20	1 047	2 053	2 294	2 514	2 537
Járvaszecsokógép	darab	1 858	1 381	401	500	600	520
Gépi hajtású morzsológép	darab	201	751	599	411	559	1 443
Gépi hajtású darálógép	darab	861	5 389	9 210	18 667	56 265	2 743

a/ Közuti Diesel járműmotor nélkül.

6. A fontosabb cikkek termelése (folytatás)

A cikk megnevezése	Mennyiségi egység	1960	1965	1966	1967	1968	1969
<i>Közlekedési eszközök</i>							
Villamosmozdony, normál- és széles-nyomtávu	darab	-	17	34	22	24	26
Diesel-mozdony, normál és széles-nyomtávu	darab	113	128	107	116	111	122
Diesel-mozdony, keskeny nyomtávu	darab	75	11	20	10	21	4
Zárt motorvonat	darab	1	45	50	45	40	46
Vasuti Diesel-motorkocsi	darab	35	10	-	22	8	14
	1 000 LE	17,5	5,0	-	16,0	6,0	8,0
Közúti és elővárosi villamos-motorkocsi	darab	50	47	-	10	10	12
	1 000 LE	10,0	12,9	-	3,3	3,0	2,0
Vasuti személykocsi	darab	454	377	589	607	680	610
Vasuti teherkocsi	darab	451	546	563	393	453	322
Ebből							
Nyitott vasuti teherkocsi, normál és szélesnyomtávu	darab	-	100	140	100	100	2
Vasuti tartálykocsi normál és széles nyomtávu	darab	300	420	418	226	214	-
Motorkerékpár, MOPED, Robogó	darab	57 532	44 707	41 755	39 219	39 536	35 574
Diesel-üzemű autóbusz	darab	1 877	2 688	2 920	3 375	3 985	4 790
Diesel-üzemű tehergépkocsi	darab	2 570	3 617	4 197	4 094	4 643	3 973
Ebből dumper	darab	1 044	1 190	1 340	1 503	2 106	1 900
Kerékpár ^{a/}	1 000 darab	256	257	255	266	266	283
Tengeri és folyamtengeri szárazárut szállító hajó	darab	11	12	11	13	10	5
	1 000 bruttó regiszter tonna	14	16	14	17	14	7
Vontató és tolóhajó tolóegységgel	darab	13	37	40	30	27	31
	1 000 LE	14	39	40	36	34	35
Belvízi személyszállító hajó	darab	14	8	7	3	5	1
	befogadó-képesség, fő	3 900	1 200	800	432	249	50
Önjáró uszódaru	darab	5	5	6	8	10	6
Vontatott uszódaru	darab	18	19	14	11	2	9
<i>Villamosipari gépek, készülékek, háztartási gépek</i>							
Turbógenerátor	darab	18	12	10	10	2	7
	1 000 kVA	347	416	295	296	103	192
Háromfázisú váltakozóáramú szinkrongép	darab	449	1 463	1 444	1 244	1 409	1 468
	1 000 kVA	26	42	43	33	46	22
Olajhűtésű erőátviteli transzformátor 2 001 - 10 000 kVA	darab	54	39	50	14	19	15
Olajhűtésű erőátviteli transzformátor 10 000 kVA felett	darab	24	16	5	10	7	9
Savas akkumulátor	1 000 Aó	82 655	148 317	163 390	161 285	173 736	160 689
Lugos gomb- és miniatűr akkumulátor	1 000 Aó	6 320	13 005	13 227	15 553	14 440	14 764
Szárzalelem	1 000 cella	44 049	53 157	54 119	62 655	60 555	61 309
Tekerrelőhuzal, vörösréz	tonna	4 124	5 453	5 756	5 998	6 239	5 613
Háztartási villamos tüzhely	darab	18 825	13 885	7 733	12 415	15 638	8 680
Háztartási villamos hűtőszekrény	darab	8 775	103 058	113 713	119 839	154 353	214 313
Háztartási villamos porszívógép	darab	23 009	50 870	61 549	65 946	63 783	75 107
Háztartási villamos padlókefélgép	darab	15 486	15 050	19 159	34 082	35 230	36 984
Háztartási villamos mosógép	darab	144 311	182 235	178 896	180 478	167 206	157 505
Háztartási villamos centrifuga	darab	98	65 816	90 257	65 463	91 089	95 371

a/ Betegtoló és áruszállító (háromkerekű) kerékpárral együtt.

6. A fontosabb cikkek termelése (folytatás)

A cikk megnevezése	Mennyiségi egység	1960	1965	1966	1967	1968	1969
<i>Híradás- és vákuumtechnikai termékek</i>							
Távbeszélő készülék (LB, CB)	1 000 darab	37	126	114	115	134	101
Gépi kapcsolású távbeszélő központ	1 000 vonal	50	127	111	102	120	143
Ebből							
Gépi kapcsolású távbeszélő alközpont	1 000 vonal	27	35	36	32	43	60
Gépi kapcsolású távbeszélő főközpont	1 000 vonal	23	36	32	9	6	2
Vivőfrekvenciás átviteltechnikai berendezés	darab	620	817	1 076	1 567	2 395	3 186
Rádióműsorvevő	1 000 darab	212	228	250	247	253	234
Televízió vevőberendezés	1 000 darab	139	267	298	316	339	345
Mágneses hang- és jelrögzítő (magnetofon) a/	darab	18 481	26 526	34 037	34 741	34 306	39 364
Lemezjátszó	darab	31 454	10 638	14 268	21 996	14 470	7 445
Félvezető dióda és tranzisztor	1 000 darab	1 795	7 735	10 218	13 744	21 536	27 323
Ebből tranzisztor	1 000 darab	453	1 512	2 859	3 827	5 944	9 078
Izzólámpa	1 000 darab	64 573	90 097	105 038	119 273	117 388	131 502
Ebből							
Normál lámpa	1 000 darab	29 517	40 843	42 677	46 406	46 473	55 969
Nagy lámpa	1 000 darab	2 626	4 713	5 192	5 708	5 993	5 343
Különböző normál, miniatűr, törpe és egyéb lámpa	1 000 darab	32 427	44 537	57 162	67 159	64 922	70 190
Fénycső	1 000 darab	2 756	6 268	6 074	4 158	4 865	6 637
Vevő- és erősítőcső	1 000 darab	11 261	13 254	14 030	14 737	15 036	16 634
Adócső	darab	31 921	35 342	17 720	19 100	30 455	27 449
Televízió képcső	darab	72 063	281 214	284 896	292 000	265 316	304 623
<i>Műszeripari termékek</i>							
Orvosi röntgen-berendezés	darab	353	468	477	494	497	476
Szemüveglencse	1 000 darab	2 759	5 487	5 351	5 526	5 251	5 144
Szemüvegkeret	1 000 darab	1 373	2 219	2 149	2 136	2 742	2 939
Laboratóriumi mechanikai készülék	darab	2 319	6 576	6 664	6 584	5 215	7 436
Laboratóriumi termikus készülék	darab	16 390	16 926	19 135	10 606	20 389	19 479
Ipari röntgen-készülék	darab	146	124	210	259	69	146
Hidmérleg	darab	808	965	1 252	730	206	309
Gyorsmérleg *	darab	4 689	7 475	5 707	10 313	9 451	10 349
Mechanikus időmérő órák	1 000 darab	623	724	626	742	781	723
Villamos fogyasztásmérő	1 000 darab	461	296	373	349	384	323
<i>Szervetlen és szerves vegyipari termékek</i>							
Kén, darabos	tonna	3 186	3 451	3 521	2 926	2 394	2 526
Oxigén, technikai	1 000 m ³	55 638	135 109	159 550	170 314	166 517	171 599
Ammónia	tonna	81 625	210 390	259 568	287 735	346 564	414 685
Bórsav	tonna	1 106	1 730	2 020	2 254	1 788	1 135
Salétromsav, hig (100 %-os)	tonna	145 530	352 809	387 473	396 789	509 767	601 606
Kénsav, technikai ^{b/}	tonna	164 296	377 518	393 082	424 440	445 836	454 430
Oleum, technikai	tonna	13 434	15 130	23 805	25 910	22 058	22 928
Sósav, technikai	tonna	19 773	39 482	42 029	47 092	53 261	45 168
Marónátron, 97,5 %-os ^{b/}	tonna	16 784	49 995	52 156	55 518	52 252	55 906
Nátriumtetraborát (borax), technikai	tonna	1 159	1 771	1 376	2 405	3 181	3 687
Trinátriumfoszfát (trisó)	tonna	6 218	7 185	7 386	6 511	8 065	8 202
Kálciumkarbid ^{c/}	tonna	12 936	14 838	18 887	18 878	19 276	19 444
Széndiszulfid	tonna	2 640	2 482	2 838	3 662	381	-
Disszouzgáz	tonna	3 128	4 751	5 281	5 970	6 165	6 095
Formaldehid, 40 %-os	tonna	3 626	7 584	12 175	19 946	22 785	21 501
Kaprolaktám	tonna	300	431	1 472	3 839	4 777	5 064
90-es, kristály és szintézis benzol	tonna	4 398	6 192	6 902	7 626	9 339	11 383
Fenolhomológok	tonna	800	656	770	628	581	-
Dibutilftalát, technikai	tonna	880	1 075	1 077	912	1 152	1 135
Ftálsavanhidrid, technikai	tonna	1 341	1 589	1 576	1 940	2 701	2 291
Anilinfesték	tonna	603	452	408	468	404	397

a/ Rádióval egybeépített magnetofonok nélkül. - b/ A regenerált mennyiséggel együtt. - c/ 226 liter acetiléntartalomra átszámítva.

6. A fontosabb cikkek termelése (folytatás)

A cikk megnevezése	Mennyiségi egység	1960	1965	1966	1967	1968	1969
<i>Gyógyszeripari termékek</i>							
B ₁₂ Vitamin cryst.	kg	9	185	226	227	256	380
C Vitamin	kg	44 015	182 385	180 577	152 665	73 611	40 953
Nyers morfin	kg	8 292	9 407	9 633	10 238	14 576	11 485
Papaverin	kg	21 878	40 713	49 281	50 503	35 902	26 553
Prednisolon	kg	37	1 739	1 641	2 363	2 782	3 292
Streptomycin	kg	2 200	2 509	4 455	20 477	15 497	16 158
Oxitetraciklin quaterner só	kg	25 051	60 408	68 678	83 520	82 466	78 596
Chlorocid	kg	38 999	202 299	230 945	260 678	226 412	306 817
Penicillin-féleségek ^{a/}	milliárd egység	12 416	38 856	38 765	46 770	45 398	55 315
Paraaminoszalicilsav (PAS)	kg	136 897	238 575	218 014	196 800	194 799	77 884
Szulfaguanidin	kg	169 618	312 373	212 813	253 581	419 617	352 253
Superseptyl	kg	100 837	203 085	242 064	197 931	205 933	182 428
<i>Szén-, kőolaj- és gáz- feldolgozási termékek</i>							
Városi gáz	millió m ³	349	523	529	571	573	586
Fekete kőszénkocsz	1 000 tonna	994	1 247	1 244	1 198	1 203	1 216
Ebből kohókocsz	1 000 tonna	499	642	646	649	500	512
Barnakőszén félkocsz és lignitkocsz	1 000 tonna	79	73	69	54	17	-
Szurok (fekete- és barnaszénből)	1 000 tonna	35	40	37	16	11	6
Gazolin (stabil)	1 000 tonna	27	21	60	63	62	60
Benzin	1 000 tonna	312	427	522	607	726	837
Ebből							
Motorbenzin	1 000 tonna	269	367	434	480	577	616
Lakkbenzin	1 000 tonna	31	17	18	19	22	17
Petróleum	1 000 tonna	50	21	19	2	0,4	1
Gázolaj	1 000 tonna	697	963	1 133	1 240	1 391	1 517
Fűtőolaj	1 000 tonna	988	1 725	1 722	1 801	1 969	2 075
Tüzelőolaj	1 000 tonna	33	82	104	116	122	153
Bitumen	1 000 tonna	314	486	514	580	569	507
Kenőolaj	1 000 tonna	119	123	135	146	146	162
Ebből motorolaj	1 000 tonna	60	69	70	78	84	86
Nyers parafin	tonna	5 591	5 609	5 291	7 386	9 671	9 460
Gépszir	1 000 tonna	18	19	19	22	19	18
<i>Gumi- és műanyagipari termékek</i>							
Kerékpár-abroncsköpeny	1 000 darab	1 361	1 684	1 830	2 269	1 927	1 404
Személygépkocsi-abroncsköpeny	1 000 darab	86	199	237	253	195	225
Téher- és társasgépkocsi-abroncs- köpeny	1 000 darab	250	382	407	446	396	373
Személygépkocsi-abroncs-tömlő	1 000 darab	70	137	157	175	148	158
Téher- és társasgépkocsi-abroncs- tömlő	1 000 darab	194	293	287	309	284	285
Gumitalp	tonna	1 948	4 423	4 890	5 878	6 475	6 265
Műanyagok ^{b/}	tonna	9 905	27 224	33 326	36 415	38 549	39 478
Ebből							
PVC por	tonna	193	6 554	6 883	7 291	6 934	8 002
Fenoplaszt gyanta	tonna	3 226	4 075	4 737	4 755	5 094	5 236
Aminoplaszt gyanta	tonna	3 483	7 127	9 311	10 038	9 834	9 214
Alkid gyanta	tonna	886	3 059	3 483	3 957	5 586	5 184
Fenoplaszt-kötőanyagú sajtolóanyag	tonna	2 845	3 718	4 226	4 759	4 592	4 173
Műbőr	1 000 m ²	7 578	13 356	13 976	16 313	20 350	19 628
Ebből textilhordozós műbőr	1 000 m ²	7 578	13 356	13 884	15 996	19 484	18 953
Vegyí szálak természetes nagy- molekulájú anyagból	tonna	3 850	3 997	4 289	4 513	4 828	4 543
Ebből cellulóz alapú selyem	tonna	749	767	808	806	790	630
Vegyí szálak szintetikus alapú anyagból	tonna	367	2 329	3 655	4 116	4 539	5 078
Ebből poliamid típusú és egyéb szintetikus anyagból készült rost	tonna	367	2 014	2 611	2 898	2 760	3 258
Vegyí szálak összesen	tonna	4 217	6 326	7 944	8 629	9 367	9 621

a/ Összes alapanyag. - b/ A sajtoló anyagok töltőanyagcsúlya nélkül.

6. A fontosabb cikkek termelése (folytatás)

A cikk megnevezése	Mennyiségi egység	1960	1965	1966	1967	1968	1969
<i>Mosószeresek, festékek, ipari segédanyagok, fotóanyagok</i>							
Mosó- és mosogatószer	tonna	11 333	24 864	27 983	30 624	37 815	44 362
Ebből							
Szintetikus alapu mosó- és mosogatószer	tonna	8 086	23 811	27 333	30 448	37 673	44 290
Szintetikus alapu mosó- és mosogatószer aktiv anyagtartalma	tonna	1 181	4 013	4 996	6 216	7 660	9 467
Szappan	tonna	28 009	20 825	20 732	21 116	19 482	18 909
Ebből							
Mosószappan	tonna	18 481	10 195	9 375	9 317	7 608	6 877
Pipereszappan	tonna	6 083	7 638	8 058	8 194	8 461	9 150
Kencék, olajfestékek, olajlakkok	tonna	23 866	27 780	28 932	31 008	32 897	29 221
Ebből							
Olajlakk, szárító	tonna	773	1 062	1 052	1 155	1 396	1 218
Olajfesték	tonna	11 890	14 271	14 642	15 186	16 778	14 061
Alkid és egyéb (olajtartalmu) műgyanta alapu lakk és zománcfesték	tonna	4 937	13 847	16 046	20 419	28 889	26 330
Szintetikus alapu (olajmentes) lakk, zománcfesték	tonna	2 719	3 380	4 176	5 316	5 743	8 125
Vizzel hígítható műgyanta alapu festék	tonna	267	584	837	1 040	1 449	1 472
Cellulóz-származék alapu lakk és zománcfesték	tonna	1 724	5 511	6 136	8 847	10 702	11 054
Nyomdafesték segédanyag	tonna	1 214	1 759	1 837	1 756	1 936	2 234
Bőrenyv	tonna	1 105	1 201	1 120	1 216	1 103	1 036
Csontenyv	tonna	1 423	1 409	1 385	1 662	1 315	1 526
Derítőföld	tonna	3 875	2 664	3 100	3 509	3 668	1 702
Film	1 000 m ²	389	555	518	579	704	782
Fotópapír	1 000 m ²	2 355	3 257	3 527	3 924	4 739	5 647
<i>Mezőgazdasági célú vegyitermékek</i>							
Nitrogénműtrágya 20,5 %-os	1 000 tonna	278	722	816	901	1 196	1 464
Nitrogénműtrágya hatóanyagtartalomban	1 000 tonna	57	148	167	185	245	300
Foszfórműtrágya	1 000 tonna	270	619	715	827	846	917
Ebből szuperfoszfát, porított	1 000 tonna	266	615	711	824	846	917
Foszfórműtrágya hatóanyagtartalomban	1 000 tonna	45	117	131	153	156	170
Ebből szuperfoszfát, porított	1 000 tonna	43	116	130	152	156	170
Növényvédőszer kompozíció	1 000 tonna	10	45	48	34	34	39
<i>Faipari termékek</i>							
Fenyőfűrészáru	1 000 m ³	214	273	281	271	208	250
Lombosfűrészáru	1 000 m ³	169	184	201	206	169	151
Nyers parkettaléc (friz)	1 000 m ³	29	37	38	36	31	25
Enyvezett lemez	1 000 m ³	22	20	19	18	16	13
Farostlemez (nyers)	1 000 m ³	10	41	40	45	46	47
Butorlap	1 000 m ³	36	63	77	103	99	117
Ebből							
Faforgácslap (nyers)	1 000 m ³	9	20	31	42	45	56
Pozdorjalap	1 000 m ³	12	28	37	51	45	53
Furnér	1 000 m ²	9 126	16 042	15 529	16 910	19 420	17 298
Ajtótök fából	1 000 m ²	355	620	674	717	770	742
Ajtólap fából	1 000 m ²	382	674	740	812	868	776
Ablak fából	1 000 m ²	276	433	472	503	562	782
Parketta	1 000 m ²	1 131	2 366	2 392	2 752	2 798	2 640
Gyufa ^{a/}	millió doboz	499	540	521	561	601	564
Fényezett szekrény	1 000 darab	249	517	549	595	657	693
Ebből							
Fényezett két- és háromajtós szobaszekrény	1 000 darab	91	144	143	150	170	160
Fényezett egy- és többtestű kombinált szekrény	1 000 darab	28	49	38	37	46	46
Fényezett könyv- és üveges szekrény	1 000 darab	17	53	60	80	88	104
Beépíthető szobaszekrény (gardrob)	1 000 darab	3	18	26	36	44	45

a/ Az adatok a "családi" gyufát normál dobozra átszámítva tartalmazzák.

6. A fontosabb cikkek termelése (folytatás)

A cikk megnevezése	Mennyiségi egység	1960	1965	1966	1967	1968	1969
<i>Faipari termékek (folytatás)</i>							
Konyhaszekrény	1 000 darab	78	112	109	120	124	110
Kárpitozott ülőbutor	1 000 darab	467	1 111	1 161	1 623	1 744	1 691
Ebből kárpitozott ülőbutor fémvázzal	1 000 darab	51	127	157	166	184	265
Kárpitozott fekvőbutor	1 000 darab	109	253	289	352	358	396
Ebből							
Kárpitozott fekvőbutor favázzal	1 000 darab	88	220	261	343	354	393
Kárpitozott fekvőbutor fémvázzal	1 000 darab	20	32	28	9	4	2
<i>Papír- és nyomdaipari termékek</i>							
Cellulóz	tonna	23 858	59 634	65 093	68 309	62 712	55 500
Ebből cellulóz szalmából	tonna	4 786	23 729	28 330	29 694	30 709	26 570
Facsiszolat	tonna	20 376	19 391	20 697	21 964	26 205	25 697
Papír és karton	tonna	137 799	173 708	192 298	238 785	258 293	250 589
Ebből							
Író-nyomópapír	tonna	36 847	38 781	44 942	61 314	72 542	68 698
Nátron csomagolópapír	tonna	11 667	21 717	22 429	24 260	27 724	22 173
Egyéb csomagolópapír	tonna	46 799	57 794	69 408	93 944	96 854	96 970
Karton	tonna	31 560	42 047	40 716	42 449	42 808	42 709
Doboz	tonna	26 356	64 514	80 306	92 550	102 914	104 119
Hullámpapír és -lemez	tonna	4 367	11 380	13 768	17 765	16 821	14 154
Iskolai papír	tonna	4 017	6 060	5 789	5 529	5 870	6 686
Irodai papír	tonna	5 001	6 474	7 759	7 505	7 355	8 466
Könyv és broszura	tonna	12 332	16 360	17 133	18 058	17 266	18 339
Folyóirat	tonna	9 419	14 413	15 139	16 966	18 952	20 365
Napilap	tonna	16 108	21 254	22 238	23 833	25 542	28 023
<i>Bőr-, szőrme- és cipőipari termékek</i>							
Nyersbőr	tonna	20 385	23 355	21 954	21 657	26 892	29 425
Ebből							
Nyers sertésbőr	tonna	5 876	9 253	8 190	7 555	10 421	13 147
Nyers marhabőr	tonna	11 625	12 877	12 738	13 283	15 249	15 027
Kemény bőr	tonna	10 374	8 513	7 345	7 541	6 256	4 224
Ebből							
Talpkrukon és egyéb talpszerűen kikészített bőr	tonna	9 613	7 660	6 574	6 708	5 467	3 613
Gépszijbőr	tonna	160	261	199	204	165	144
Puha bőr	1 000 m ²	6 167	7 454	7 872	8 854	9 785	9 469
Ebből							
Zsiros felsőbőr	1 000 m ²	251	136	104	144	282	144
Krómos felsőbőr	1 000 m ²	2 851	3 841	3 956	4 202	4 705	4 668
Bélésbőr	1 000 m ²	1 839	2 206	2 559	3 000	3 258	3 025
Kész szőrmés juh- és báránybőr	1 000 m ²	445	533	480	531	567	578
Bőrönd	1 000 darab	172	121	107	81	117	100
Gépszij	q	1 151	1 590	1 226	1 117	728	928
Lábbeli bőr és bőrhelyettesítő anyagból	1 000 pár	21 334	25 738	26 979	30 426	32 765	32 874
Ebből							
Férfi cipő	1 000 pár	4 436	6 524	6 847	7 889	7 687	8 337
Női cipő	1 000 pár	10 279	13 040	13 818	15 964	17 852	16 825
Ebből női divatcsizma	1 000 pár	-	564	1 303	2 300	1 746	1 942
Gyermek (fiú, leány) cipő	1 000 pár	5 840	5 052	5 164	5 303	5 685	6 233
Ebből gyermek (fiú, leány) divatcsizma	1 000 pár	-	46	106	206	404	428
Papucs, házicipő, puhatalpu bébicipő	1 000 pár	1 010	2 267	2 170	3 015	3 841	2 770
Tornacipő	1 000 pár	3 175	2 852	2 902	3 395	3 388	3 120
<i>Egyéb ipari termékek</i>							
Kefe	1 000 darab	..	17 798	17 018	17 410	17 644	18 260
Seprő	1 000 darab	..	7 006	8 188	7 384	8 259	6 227
Feldolgozott toll	tonna	1 805	1 743	2 222	2 391	2 771	2 791

6. A fontosabb cikkek termelése (folytatás)

A cikk megnevezése	Mennyiségi egység	1960	1965	1966	1967	1968	1969
<i>Textilipari termékek</i>							
Tilolt len	tonna	801	1 857	2 233	2 922	2 575	1 435
Lenkóc	tonna	2 107	4 283	4 173	5 424	4 932	4 189
Tilolt kender	tonna	7 241	9 790	10 160	10 892	10 658	9 823
Kenderkóc	tonna	10 646	12 648	13 547	12 319	10 832	9 916
Fésült szalag	tonna	2 113	3 079	3 960	4 531	3 994	3 285
Ebből							
Gyapju fésült szalag	tonna	1 799	1 959	2 657	2 800	2 610	2 436
Szintetikus fésült szalag	tonna	-	593	626	717	800	685
Fésült pamut és pamuttípusu fonal	tonna	3 965	5 623	6 029	7 897	7 677	7 163
Nyújtott pamut és pamuttípusu fonal	tonna	48 947	66 250	64 988	64 340	63 447	57 036
Pamut és pamuttípusu fonal összesen	tonna	52 912	71 873	71 017	72 237	71 124	64 201
Ebből tiszta és kevert pamutfonal	tonna	46 959	63 913	63 623	64 843	62 814	55 925
Len és lentípusu fonal	tonna	2 883	3 758	4 027	4 302	4 320	3 773
Kender és kendentípusu fonal	tonna	10 619	12 876	14 442	15 152	14 130	13 808
Juta és jutatípusu fonal	tonna	11 039	12 394	12 467	12 515	11 646	8 830
Fésült gyapju és gyapjutípusu fonal	tonna	4 626	6 222	6 772	7 709	8 115	7 544
Ebből fésült gyapjutípusu fonal mesterséges szálból	tonna	17	478	648	790	1 492	1 859
Kártolt gyapju és gyapjutípusu fonal	tonna	10 510	12 196	12 450	13 081	12 250	11 650
Ebből kártolt gyapjutípusu fonal mesterséges szálból	tonna	228	1 196	1 021	1 967	2 518	2 776
Nyújtott gyapju és gyapjutípusu fonal mesterséges szálból	tonna	44	160	182	244	183	358
Gyapju és gyapjutípusu fonal összesen	tonna	15 180	18 578	19 404	21 034	20 548	19 552
Ebből gyapjutípusu fonal mesterséges szálból	tonna	289	1 834	1 851	3 001	4 193	4 993
Kész pamut és pamuttípusu szövét	1 000 m ²	246 528	322 859	334 499	339 367	330 256	316 954
Ebből							
Ruházati szövét	1 000 m ²	181 204	217 101	217 840	215 220	207 608	192 723
Ruházati kellékszövét	1 000 m ²	6 994	8 351	8 360	9 209	9 033	8 191
Ágynemű szövét	1 000 m ²	24 419	44 400	51 377	51 276	44 314	42 474
Háztartási szövét	1 000 m ²	3 017	7 012	6 618	7 893	9 089	8 565
Lakástextília szövét	1 000 m ²	3 076	2 954	4 352	6 197	7 782	9 285
Takarószövét	1 000 m ²	465	546	544	452	300	110
Műszaki szövét	1 000 m ²	20 841	31 726	30 676	35 512	37 803	36 111
Kész len és lentípusu szövét	1 000 m ²	15 183	20 588	21 484	22 439	22 446	22 075
Ebből							
Ruházati és kellékszövét	1 000 m ²	6 462	7 400	7 578	8 108	8 129	6 659
Háztartási szövét	1 000 m ²	3 563	3 698	4 610	4 155	4 672	5 154
Kész kender és kendentípusu szövét	1 000 m ²	7 014	8 932	9 244	10 026	8 679	8 629
Ebből ruházati és kellékszövét	1 000 m ²	2 699	2 596	2 557	2 829	2 036	1 662
Egyéb kész hánccsrost-szövét	1 000 m ²	24 018	27 140	26 083	28 216	24 532	19 772
Kész gyapju és gyapjutípusu szövét	1 000 m ²	31 988	35 551	38 680	40 447	39 541	34 757
Ebből							
Kész fésült gyapju és gyapjutípusu ruházati szövét	1 000 m ²	12 589	12 491	12 679	14 353	15 544	13 400
Kész kártolt gyapju és gyapjutípusu ruházati szövét	1 000 m ²	12 849	9 123	10 817	11 193	10 198	8 622
Nyújtott fonalból gyártott kész gyapju-típusu ruházati szövét mesterséges szálból	1 000 m ²	1 006	4 103	5 027	5 409	4 673	3 684
Kész gyapju és gyapjutípusu takarószövét	1 000 m ²	2 553	5 045	4 930	4 838	4 142	4 565
Kész gyapju és gyapjutípusu lakástextília	1 000 m ²	1 213	2 525	2 469	2 394	2 408	2 042
Kész gyapju és gyapjutípusu szőnyeg	1 000 m ²	1 243	1 530	1 679	1 607	1 752	1 706
Kész selyem és selyem típusu szövét	1 000 m ²	28 430	35 923	37 803	40 317	46 536	53 608
Ebből							
Ruházati és kellékszövét	1 000 m ²	25 983	31 371	32 976	34 581	39 401	46 761
Selyem szövét szintetikus selyemből	1 000 m ²	2 603	3 781	4 053	6 006	9 547	9 584
Nem szövött textília	1 000 m ²	..	4 147	5 347	8 396	9 355	9 533
Ebből							
Nem szövött ruházati textília	1 000 m ²	..	601	800	1 620	2 484	1 691
Laminált szövét	1 000 m ²	-	640	1 870	3 303	5 142	4 402

6. A fontosabb cikkek termelése (folytatás)

A cikk megnevezése	Mennyiségi egység	1960	1965	1966	1967	1968	1969
<i>Ruházati ipari termékek</i>							
Kötöttáru ^{a/}	tonna	7 719	10 788	11 181	12 060	11 822	11 641
Ebből							
Alsóruházat	tonna	2 872	4 449	4 616	5 070	5 160	5 401
Ebből alsóruházat szintetikus anyagból	tonna	62	312	445	684	880	1 065
Felsőruházat	tonna	4 230	4 966	5 192	5 313	4 612	4 687
Ebből							
Felsőruházat szintetikus anyagból	tonna	203	504	693	1 027	1 364	1 819
Férfi kardigán és pulóver	1 000 darab	916	1 279	1 166	2 462	1 847	2 022
Női kardigán és pulóver	1 000 darab	2 302	3 200	3 377	5 001	4 098	3 150
Kötött hurkolt kesztyű	1 000 pár	5 444	9 014	8 052	13 303	13 135	15 664
Férfiing	1 000 darab	9 844	13 509	13 258	14 327	15 146	11 952
Ebből férfiing szövött anyagból	1 000 darab	8 847	10 978	10 839	10 826	10 562	7 579
Ebből férfiing szintetikus szövetből	1 000 darab	120	250	383	377	237	359
Női alsóruházat	1 000 darab	12 985	15 839	18 280	18 519	18 655	18 890
Csecsemőruházat	1 000 darab	2 468	2 390	2 843	4 701	5 462	6 403
Fiu, leányka és gyermek alsóruházat	1 000 darab	16 059	18 182	20 264	24 704	21 526	25 283
Férfikabát és bunda	1 000 darab	1 084 ^{b/}	1 263	1 562	1 469	1 499	1 532
Férfiöltöny	1 000 darab	1 231	1 094	1 390	1 858	1 383	1 269
Férfizakó	1 000 darab	381	326	457	387	548	607
Férfi nadrág	1 000 darab	1 366	1 751	1 771	1 941	2 664	2 694
Női kabát és bunda	1 000 darab	1 377 ^{c/}	1 336 ^{c/}	1 327	1 148	1 382	1 648
Női kosztüm, ruha és komplé	1 000 darab	2 009	4 884	5 012	5 794	5 540	5 480
Ebből női kosztüm, ruha és komplé szövött anyagból	1 000 darab	1 996	4 579	4 754	5 485	4 994	4 474
Fiu, leányka, gyermek és bébikabát és bunda	1 000 darab	1 037	1 188	1 332	1 786	1 625	1 387
Fiu és leánykaruha	1 000 darab	9 414	10 710	12 003	13 815	13 426	14 659
Ebből fiu és leánykaruha szövött anyagból	1 000 darab	6 228	7 564	8 216	7 652	6 799	7 784
Munka- és védőruházat	1 000 darab	3 909	4 705	4 736	5 361	5 918	6 365
Pamutharisnya és zokni	1 000 pár	22 051	16 244	14 196	10 430	7 666	6 407
Gyapjuharisnya és zokni	1 000 pár	1 346	2 489	2 725	1 886	1 878	1 340
Szintetikus harisnya és zokni	1 000 pár	12 507	23 750	25 496	28 925	27 387	25 361
<i>Hus-, baromfi- és tojásfeldolgozó- ipari termékek</i>							
Csontos nyersshus	tonna	214 758	272 117	264 501	270 467	330 787	310 172
Ebből							
Csontos marhahus	tonna	79 629	86 437	87 266	92 440	105 360	104 918
Csontos sertésshus	tonna	110 723	179 652	172 545	174 413	218 662	198 634
Huspepből készült töltött termék (vörösáru)	tonna	12 990	13 500	15 160	16 826	16 152	18 281
Kolbászfélék	tonna	20 536	22 705	21 127	24 233	29 331	30 769
Ebből gyulai kolbász	tonna	2 633	5 362	4 598	4 691	5 218	5 391
Szalámi	tonna	5 059	7 925	7 276	6 834	7 903	8 540
Ebből							
Téliszalámi	tonna	2 343	3 630	3 940	4 095	4 681	5 056
Csemege szalámi	tonna	2 338	3 412	2 794	2 328	2 894	3 245
Étkezési szalonna	tonna	6 681	8 782	12 838	13 793	12 257	12 852
Étkezési sertészsír	tonna	40 870	58 752	49 073	49 525	60 380	54 450
Vágott baromfi	tonna	19 554	43 093	43 830	56 926	60 648	71 895
Ebből vágott baromfi, darabolt	tonna	..	2 675	4 561	3 282	4 344	7 161
Feldolgozott tojás	millió darab	382	727	706	804	693	563

a/ A készáruhoz felhasznált alapfelme nélkül. - b/ Irhabunda nélkül. - c/ Textilhuzatos bunda nélkül.

6. A fontosabb cikkek termelése (folytatás)

A cikk megnevezése	Mennyiségi egység	1960	1965	1966	1967	1968	1969
<i>Tejipari termékek</i>							
Fogyasztói tej	1 000 liter	277 900	390 355	420 408	431 300	439 300	465 600
Étkezési tejszín	1 000 liter	1 526	2 223	2 336	2 675	4 296	3 431
Vaj	tonna	16 385	17 022	19 308	23 332	21 427	21 358
Sajt	tonna	12 235	15 994	18 240	19 307	20 211	21 781
Tejföl	1 000 liter	12 552	18 417	19 554	20 537	22 658	24 875
<i>Tartósítóiipari termékek</i>							
Gyümölcskonzerv	tonna	41 678	79 651	85 424	83 220	84 704	109 718
Ebből							
Befőtt	tonna	11 993	29 821	36 550	36 485	44 626	62 171
Püré és dzsem	tonna	3 458	12 371	9 878	7 312	8 653	11 844
Vegyesiz, -lekvár	tonna	4 788	5 678	4 206	3 596	2 700	9 481
Finomiz	tonna	3 628	6 116	4 155	3 844	3 581	4 924
Gyümölcszörp	tonna	9 254	10 264	11 233	10 978	10 765	7 739
Gyorsfagyasztott gyümölcs, gyümölcs- és egyéb krém	tonna	4 244	7 127	8 236	10 158	5 671	8 126
Főzelékkonzerv	tonna	44 312	129 867	178 743	220 886	190 836	205 902
Ebből							
Zöldborsókonzerv	tonna	13 831	35 990	34 415	56 008	41 906	67 549
Lecsókonzerv	tonna	13 952	15 065	37 573	58 152	43 038	27 477
Szárított főzelék és zöldségféle	tonna	1 671	3 329	3 090	5 044	4 925	4 507
Gyorsfagyasztott főzelék, zöldség, főzelék- és zöldségkrém	tonna	6 124	9 882	13 791	17 888	8 988	18 873
Paradicsomkonzerv	tonna	26 855	24 779	36 255	56 235	53 111	45 974
Savanyúság (savanyukáposzta nélkül)	tonna	19 269	42 058	60 632	69 445	70 443	77 486
Melegítve tartósított ételkonzerv (készétel)	tonna	2 605	5 844	4 973	4 041	7 312	7 709
Gyorsfagyasztott ételkonzerv	tonna	285	1 423	614	882	788	721
Huskonzerv (melegítve tartósított)	tonna	9 215	19 964	17 065	19 033	21 541	22 516
Fűszerpaprika őrlemény	tonna	6 278	8 173	9 127	9 006	10 353	10 902
<i>Malomipari termékek</i>							
Liszt	1 000 tonna	1 337	1 389	1 359	1 354	1 358	1 303
Ebből							
Fehérliszt (étkezési darával)	1 000 tonna	522	537	521	527	515	484
Kenyérliszt	1 000 tonna	815	852	838	827	843	819
Hántolt rizs	1 000 tonna	38	20	24	20	27	24
Takarmány-koncentrátum	1 000 tonna	10	97	108	127	128	100
Takarmánykeverék	1 000 tonna	79	1 177	1 254	1 314	1 316	1 438
<i>Cukoripari termékek</i>							
Cukor	tonna	380 454	427 605	435 534	431 756	398 487	416 162
Ebből							
Kristálycukor	tonna	365 265	388 137	390 297	405 187	356 356	354 433
Finomított kockacukor	tonna	8 374	8 229	9 857	3 531	14 936	24 013
Melasz	tonna	112 006	158 775	176 663	167 123	153 846	170 311

6. A fontosabb cikkek termelése (folytatás)

A cikk megnevezése	Mennyiségi egység	1960	1965	1966	1967	1968	1969
<i>Növényolajipari termékek</i>							
Nyers növényolaj és zsír	tonna	40 651	41 107	44 018	56 555	50 915	67 418
Ebből							
Lenolaj	tonna	1 954	2 488	5 060	8 300	8 924	5 159
Napraforgóolaj	tonna	27 389	27 959	23 865	37 694	32 253	50 321
Repceolaj	tonna	1 253	4 187	5 845	3 395	4 595	10 025
Szójaolaj	tonna	7 880	3 524	5 848	3 973	2 767	193
Étőlaj	tonna	6 826	12 813	12 071	12 973	13 821	15 934
Étkezési növényi zsír	tonna	7 105	10 230	9 840	9 613	10 564	12 061
Margarin	tonna	4 796	8 065	8 087	7 689	7 624	8 658
<i>Sütő-, tészta- és édesipari termékek</i>							
Kenyér	1 000 tonna	736	921	910	938	985	954
Péksütemény	millió darab	1 516	1 612	1 640	1 663	1 685	1 820
Szárított tészta	tonna	25 069	28 858	30 659	29 878	29 720	29 228
Édesipari liszteskészítmény	tonna	16 009	22 660	22 200	24 223	28 283	30 817
Cukorka	tonna	21 309	27 308	26 319	27 992	25 336	26 597
Csokoládé és csokoládés készítmény	tonna	7 664	14 678	16 688	17 167	17 909	18 651
Pörkölt kávé	tonna	1 216	6 936	8 537	10 430	12 392	15 051
<i>Szesz-, ital- és keményítő-gyártási termékek</i>							
Nyers szesz mezőgazdasági nyersanyagból	abs. hl	6 546	1 204	16 715	32 619	189	2 147
Finomított szesz	abs. hl	238 463	309 884	308 478	310 724	280 732	285 524
Viztelenített szesz	abs. hl	46 532	74 425	78 572	86 096	84 384	71 944
Denaturált szesz	abs. hl	31 958	34 057	35 391	38 176	40 948	45 790
Gyümölcspálinka	abs. hl	10 319	19 019	17 388	26 439	69 944 ^{a/}	65 069 ^{a/}
Rum, pálinka	abs. hl	40 773	40 474	50 072	60 027	59 812	63 294
Likőr és kevert ital	1 000 liter	6 295	8 189	9 989	10 332	10 049	10 929
Szőlőbor	1 000 liter	181 647	216 234	178 217	185 397	194 624	212 511
Ebből palackozott bor	1 000 liter	33 806	57 404	64 549	71 454	80 152	97 084
Pezsgő	1 000 liter	315	962	1 077	1 278	1 490	2 055
Fejtett sör	1 000 liter	355 510	443 992	463 489	480 063	481 421	489 614
Ebből palackozott sör	1 000 liter	106 890	192 375	227 861	253 574	272 483	299 873
Ásványvíz	1 000 liter	26 850	7 769	14 337	16 454	15 776	18 330
Szikkvíz	1 000 liter	103 750	113 871	111 309	113 883	113 828	101 565
Alkoholmentes és alkoholtartalmu üdítőital	1 000 liter	5 742	21 905	23 103	23 308	22 005	26 036
Ecet	1 000 liter	21 717	23 053	24 739	23 287	22 828	27 425
Étkezési élesztő	tonna	8 840	8 640	9 125	9 256	9 284	9 379
Takarmányélesztő	tonna	9 290	4 253	5 339	6 401	6 739	6 174
Keményítő	tonna	14 479	17 627	18 696	22 421	22 370	19 774
Ebből kukoricakeményítő	tonna	8 994	10 803	11 660	14 354	15 272	14 949
<i>Dohányipari termékek</i>							
Fermentált dohány	tonna	17 539	25 431	17 539	19 138	20 652	24 179
Szivar	millió darab	64	43	42	46	46	35
Cigaretta	millió darab	15 782	18 476	20 525	20 936	21 836	20 772
Ebből							
Egyszerű cigaretta	millió darab	15 687	15 817	16 897	17 106	17 019	14 551
Füstszűrős cigaretta	millió darab	11	2 659	3 628	3 830	4 817	6 221

a/ A bérmunkában előállított mennyiséggel együtt. A bérfőzésben termelt gyümölcspálinka 1968-ban 30 784 abs.hl, 1969-ben 24 841 abs.hl volt.

7. Fontosabb adatok

Év	Bányászati	Villamos-energia ipar	Kohászat	Gépek és gépi berendezések gyártása	Közlekedési eszközök gyártása	Villamosipari gépek és készülékek gyártása	Hiradási és vákuumtechnikai ipar	Műszeripar	Fém-tömegcikkipar	Gépipar együtt	Építőanyagipar	Vegyipar	Nehézipar összesen
----	------------	-----------------------	----------	-------------------------------------	-------------------------------	--	----------------------------------	------------	-------------------	----------------	----------------	----------	--------------------

A TERMEELÉS

1950 = 100

1950	100	100	100	100	100	100	100	100	100	100	100	100	100
1955	165	178	199	215	188	153	248	446	231	205	194	238	203
1960	201	277	273	364	284	323	554	830	327	343	297	454	318
1965	262	423	355	515	430	525	1 276	1 560	484	545	407	866	481
1969	273	572	447	669	538	700	2 065	2 264	655	734	473	1 318	622

1960 = 100

1960	100	100	100	100	100	100	100	100	100	100	100	100	100
1961	106	109	108	114	112	114	126	119	114	115	103	120	112
1962	111	119	116	125	122	125	161	143	122	128	110	136	123
1963	121	129	121	125	132	137	187	160	126	137	113	151	131
1964	127	143	128	134	143	153	211	175	142	150	130	171	143
1965	130	153	130	142	152	163	231	188	148	159	137	191	151
1966	134	167	139	149	161	178	258	207	169	172	150	215	164
1967	132	182	149	170	174	196	296	232	174	189	167	245	178
1968	137	194	157	188	176	199	338	263	192	204	168	268	189
1969	136	207	164	184	189	217	373	273	201	214	159	290	196

Előző év = 100

1961	106	109	108	114	112	114	126	119	114	115	103	120	112
1962	105	109	108	109	109	110	127	120	107	111	107	113	110
1963	109	108	104	100	108	109	117	112	103	107	103	111	107
1964	105	111	105	107	108	112	112	110	112	110	115	113	109
1965	103	107	102	106	106	106	110	107	104	106	105	112	106
1966	103	109	107	105	106	109	112	110	114	108	110	113	108
1967	98	109	107	114	108	110	115	112	103	110	111	114	109
1968	104	107	106	110	101	102	114	113	110	108	101	110	106
1969	99	107	104	98	108	109	110	104	105	105	95	108	104

AZ EGY FOGLALKOZTATOTTTRA JUTÓ

1950 = 100

1950	100	100	100	100	100	100	100	100	100	100	100	100	100
1955	101	127	130	128	146	119	140	176	130	132	142	168	133
1960	105	145	171	188	202	178	191	262	183	187	196	221	176
1965	127	204	205	216	282	226	294	368	251	245	252	318	229
1969	144	272	242	238	327	244	397	464	275	284	268	382	268

1960 = 100

1960	100	100	100	100	100	100	100	100	100	100	100	100	100
1961	104	110	106	107	109	109	113	113	111	109	106	115	109
1962	107	116	112	111	115	114	128	123	115	115	113	123	115
1963	114	123	113	106	121	113	136	132	121	118	115	127	118
1964	118	132	117	110	131	121	144	134	130	125	123	134	124
1965	121	141	120	115	139	127	155	140	137	131	128	144	130
1966	127	154	128	119	145	135	169	150	151	139	137	156	139
1967	133	168	135	128	152	143	187	161	160	148	149	165	149
1968	137	183	141	130	153	137	205	172	153	150	147	172	152
1969	137	188	142	126	162	137	208	177	150	152	137	173	152

Előző év = 100

1961	104	110	106	107	109	109	113	113	111	109	106	115	109
1962	104	105	105	104	106	105	114	109	104	105	107	107	106
1963	106	106	101	96	105	99	106	107	105	102	101	103	103
1964	103	107	104	104	108	107	106	102	108	106	108	105	105
1965	103	107	103	104	106	105	107	105	106	105	104	108	105
1966	105	109	107	104	104	106	109	107	110	106	107	108	107
1967	105	109	106	108	105	106	111	107	106	107	108	106	107
1968	103	109	104	102	100	96	110	107	96	101	99	104	102
1969	100	103	101	97	106	100	102	103	98	101	93	100	100

AZ EGY TELJESITETT MUNKÁS-

Előző év = 100

1965	104	107	103	104	106	105	107	105	105	105	105	107	105
1966	106	109	107	104	104	105	109	108	109	106	107	108	107
1967	108	111	106	108	105	108	110	109	106	107	109	108	108
1968	110	114	108	105	105	100	112	111	98	105	103	108	106
1969	103	110	106	104	114	107	109	109	105	108	99	105	106

iparcsoportok szerint

Nehéz- ipar bányá- szat nélkül	Fa- feldol- gozó ipar	Papir- ipar	Nyomda- ipar	Textil- ipar	Bőr-, szőrme- és cipő- ipar	Textil- ruházati ipar	Egyéb ipar	Kézmű- és házi- ipar	Könnyű- ipar össze- sen	Nehéz- és könnyű- ipar együtt	Élelmi- szer- ipar	Szocia- lista ipar össze- sen	Év
--	--------------------------------	----------------	-----------------	-----------------	---	-----------------------------	---------------	----------------------------	----------------------------------	---	--------------------------	---	----

INDEXE

1950 = 100

100	100	100	100	100	100	100	100	100	100	100	100	100	1950
207	241	161	124	148	205	306	1 419	4 963	193	199	181	195	1955
336	404	238	190	184	281	450	2 519	8 936	276	304	218	283	1960
517	645	367	278	248	352	568	3 510	11 536	377	448	312	416	1965
694	718	539	399	260	424	642	6 042	17 496	460	571	376	524	1969

1960 = 100

100	100	100	100	100	100	100	100	100	100	100	100	100	1960
113	111	112	110	107	109	108	112	105	109	111	110	111	1961
124	126	120	120	113	108	108	122	109	114	121	118	120	1962
133	138	126	130	120	112	113	140	109	121	129	128	129	1963
145	155	141	143	128	119	122	147	123	131	140	140	140	1964
154	160	154	146	135	126	126	139	129	136	148	144	147	1965
168	166	179	154	143	131	137	146	148	145	159	148	157	1966
185	177	203	169	154	148	155	172	180	162	174	159	171	1967
198	180	227	196	153	154	149	199	177	165	183	165	180	1968
207	178	226	210	141	151	143	240	196	167	188	173	185	1969

Előző év = 100

113	111	112	110	107	109	108	112	105	109	111	110	111	1961
110	114	107	109	105	99	101	109	103	105	109	108	108	1962
107	109	105	108	107	104	105	115	100	107	107	108	107	1963
109	112	112	111	107	106	107	105	113	108	109	110	109	1964
106	103	109	102	106	105	104	95	105	104	105	102	105	1965
109	104	116	106	106	104	109	105	115	107	108	103	107	1966
110	107	114	110	108	113	113	117	121	111	109	108	109	1967
107	102	112	116	99	104	96	116	98	102	105	104	105	1968
105	99	100	107	93	98	96	121	111	101	103	105	103	1969

TERMELÉS INDEXE

1950 = 100

100	100	100	100	100	100	100	100	100	100	100	100	100	1950
137	118	136	160	130	105	121	85	372	103	122	119	121	1955
189	142	167	196	143	109	138	124	443	115	154	144	148	1960
246	170	199	250	170	122	165	159	518	139	197	184	189	1965
287	180	232	325	170	120	148	195	719	148	224	194	211	1969

1960 = 100

100	100	100	100	100	100	100	100	100	100	100	100	100	1960
109	105	110	108	105	102	105	105	104	105	108	107	107	1961
115	110	102	114	107	102	106	108	107	107	113	112	113	1962
118	110	103	117	111	105	110	116	108	111	116	115	116	1963
124	115	113	122	115	109	114	120	119	116	122	123	123	1964
130	120	119	127	120	113	120	128	117	120	128	128	128	1965
139	123	132	135	126	114	125	132	132	126	136	131	135	1966
148	133	140	145	132	120	122	138	147	131	144	138	142	1967
151	131	144	164	129	116	112	142	141	129	145	137	143	1968
152	127	139	166	119	111	107	157	162	128	146	135	143	1969

Előző év = 100

109	105	110	108	105	102	105	105	104	105	108	107	107	1961
106	104	92	105	103	100	101	103	103	102	105	105	105	1962
102	101	102	103	103	104	104	108	101	104	103	103	103	1963
105	104	109	105	104	103	104	103	110	104	105	106	105	1964
105	104	106	104	104	103	105	107	98	104	105	104	104	1965
107	103	111	106	106	101	104	103	113	105	106	103	105	1966
107	108	107	108	105	106	98	104	112	104	106	106	106	1967
102	99	103	113	97	96	92	103	96	98	101	99	101	1968
101	97	96	101	93	96	96	111	115	100	100	98	100	1969

ÓRÁRA JUTÓ TERMELÉS INDEXE

Előző év = 100

105	104	105	106	104	104	105	109	101	105	105	105	105	1965
107	103	108	105	104	101	104	102	107	104	106	101	105	1966
107	108	107	106	105	107	105	107	108	106	107	105	107	1967
106	102	107	115	100	101	97	109	94	101	105	102	105	1968
107	104	100	108	98	101	98	119	110	104	108	104	106	1969

7. Fontosabb adatok

Év	Bányász- szat	Villa- mos- energia- ipar	Kohá- szat	Gépek és gépi berende- zések gyártása	Közle- kedési eszköz- ök gyártása	Villa- mos- ipari gépek és készül- lékek gyártása	Híradás- és vákuum- technikai ipar	Műszer- ipar	Fém- tömeg- cikkipar	Gépipar együtt	Építő- anyag- ipar	Vegy- ipar	Nehéz- ipar össze- sen
----	------------------	------------------------------------	---------------	---	---	---	--	-----------------	----------------------------	-------------------	--------------------------	---------------	---------------------------------

A FOGLALKOZTATOTTAK

1950	75 373	19 225	52 873	43 957	75 977	19 574	15 590	10 023	33 410	198 531	45 961	31 495	423 458
1955	122 871	26 974	80 959	74 195	97 373	25 227	27 668	25 421	59 621	309 505	63 152	44 490	647 951
1960	147 448	36 750	84 445	84 975	106 622	35 546	45 308	31 748	59 592	363 791	69 609	64 699	766 742
1961	151 445	36 446	85 933	90 296	109 176	37 402	50 629	33 467	61 283	382 253	67 685	67 728	791 490
1962	152 577	37 671	87 890	95 226	112 898	38 921	56 714	37 004	63 126	403 889	67 781	71 589	821 397
1963	156 617	38 469	90 864	100 025	116 297	43 028	62 324	38 470	62 289	422 433	68 788	77 239	854 410
1964	158 924	39 667	91 983	103 568	115 657	45 018	66 237	41 440	65 087	437 007	73 533	82 533	883 647
1965	158 505	39 821	91 689	104 762	116 062	45 452	67 577	42 513	64 283	440 649	74 261	85 851	890 776
1966	156 017	39 872	91 711	106 212	117 920	46 823	68 964	43 630	66 698	450 247	76 007	89 276	903 130
1967	146 362	39 713	92 732	112 982	121 890	48 490	71 430	45 697	64 579	465 068	77 980	95 710	917 565
1967	149 351	34 826	95 684	114 440	122 791	49 456	71 928	46 706	65 689	471 010	79 000	95 419	925 290
1968	150 034	34 256	97 222	153 965	123 881	52 655	75 111	49 664	75 901	531 177	80 624	100 595	993 908
1969	148 878	35 387	100 844	155 188	125 898	57 189	81 728	49 966	81 003	550 972	82 068	108 364	1 026 513

Előző év = 100

1961	103	99	102	106	102	105	112	105	103	105	97	105	103
1962	101	103	102	106	103	104	112	111	103	106	100	106	104
1963	103	102	103	105	103	111	110	104	99	105	102	108	104
1964	102	103	101	104	99	105	106	108	105	104	107	107	103
1965	100	100	100	101	100	101	102	103	99	101	101	104	101
1966	98	100	100	101	102	103	102	103	104	102	102	104	101
1967	94	100	101	106	103	104	104	105	97	103	103	107	102
1968	101	98	102	109	101	107	104	106	116	107	102	105	104
1969	99	103	104	101	102	109	109	101	107	104	102	108	103

A MUNKÁSOK

1950	62 403	11 799	39 139	27 818	51 351	12 839	9 950	6 405	23 852	132 215	38 013	19 828	303 397
1955	104 543	18 926	60 880	50 737	68 328	17 162	19 639	17 623	44 493	217 982	52 202	30 884	485 417
1960	125 248	26 555	65 816	61 058	79 403	26 145	33 555	22 108	45 581	267 850	58 235	48 694	592 398
1961	128 425	26 134	68 350	64 499	81 224	27 526	38 018	23 432	46 734	281 433	56 050	51 566	611 958
1962	128 388	26 797	69 771	67 666	83 857	28 499	42 866	25 931	48 117	296 936	55 789	54 411	632 092
1963	131 406	27 404	71 826	70 257	86 185	31 512	46 884	26 571	47 455	308 864	56 237	57 942	653 679
1964	132 568	28 191	72 267	72 457	85 682	33 184	48 914	28 361	49 516	318 114	59 984	61 290	672 414
1965	131 972	28 265	71 943	73 147	85 862	33 336	49 836	28 947	48 812	319 940	60 436	64 042	676 598
1966	129 719	28 318	71 965	74 007	87 402	34 483	51 122	29 680	51 010	327 704	61 939	66 830	686 475
1967	121 045	28 125	72 756	78 757	90 429	35 528	53 224	31 091	49 934	338 963	63 474	71 335	695 698
1967	122 342	23 785	74 903	78 757	90 429	35 528	53 224	31 091	49 934	338 963	63 474	70 206	693 673
1968	121 609	23 287	75 954	104 747	90 114	37 012	55 541	33 245	57 930	378 589	64 579	73 303	737 321
1969	119 281	23 736	78 059	105 811	89 861	40 018	60 286	32 813	61 344	390 133	64 777	77 686	753 672

Előző év = 100

1961	103	98	104	106	102	105	113	106	103	105	96	106	103
1962	100	103	102	105	103	104	113	111	103	106	100	106	103
1963	102	102	103	104	103	111	109	103	99	104	101	107	103
1964	101	103	101	103	99	105	104	107	104	103	107	106	103
1965	100	100	100	101	100	101	102	102	99	101	101	105	101
1966	98	100	100	101	102	103	103	103	105	102	103	104	102
1967	93	99	101	106	104	103	104	105	98	103	103	107	101
1968	99	98	101	109	100	104	104	107	116	106	102	104	104
1969	98	102	103	101	100	108	109	99	106	103	100	106	102

iparcsoportok szerint (folytatás)

Fa- feldolgozó ipar	Papir- ipar	Nyomda- ipar	Textil- ipar	Bőr-, szőrme- és cipőipar	Textil- ruházati ipar	Egyéb ipar	Kézmű- és háziipar	Könnyű- ipar össze- sen	Élelmi- szeripar	Szocia- lista ipar össze- sen	Év
---------------------------	----------------	-----------------	-----------------	------------------------------------	-----------------------------	---------------	--------------------------	----------------------------------	---------------------	---	----

SZÁMA

14 903	6 595	15 736	96 762	18 966	16 142	1 975	-	171 079	85 286	679 823	1950
30 379	7 801	12 178	110 101	37 192	40 767	33 120	50 186	321 724	129 147	1 098 822	1955
42 469	9 385	15 258	124 714	48 946	52 650	40 125	75 939	409 487	132 423	1 308 652	1960
44 650	9 535	15 558	127 490	52 456	53 916	42 882	76 836	423 323	136 441	1 351 254	1961
48 937	11 088	16 117	130 645	52 131	53 655	45 424	76 881	434 878	139 640	1 395 915	1962
52 997	11 402	16 963	134 502	52 293	54 223	48 547	76 247	447 174	146 886	1 448 470	1963
57 089	11 714	17 918	138 366	53 689	56 097	49 390	78 400	462 663	151 287	1 497 597	1964
56 678	12 136	17 498	140 850	54 635	55 562	43 527	83 906	464 792	148 837	1 504 405	1965
56 993	12 746	17 435	141 019	56 248	57 943	44 524	85 308	472 216	149 370	1 524 716	1966
56 421	13 576	17 769	145 579	60 493	67 007	50 121	92 776	503 742	152 548	1 573 855	1967
57 898	14 215	18 574	147 048	61 894	68 086	53 779	94 540	516 034	156 641	1 597 965	1967
59 861	15 412	19 034	149 680	66 703	71 243	60 438	96 967	539 338	163 959	1 697 205	1968
61 152	16 038	20 172	149 716	68 390	71 310	65 611	93 277	545 666	174 745	1 746 924	1969

Előző év = 100

105	102	102	102	107	102	107	101	103	103	103	1961
110	116	104	103	99	100	106	100	103	102	103	1962
108	103	105	103	100	101	107	99	103	105	104	1963
108	103	106	103	103	104	102	103	104	103	103	1964
99	104	98	102	102	99	88	107	101	98	101	1965
101	105	100	100	103	104	102	102	102	100	101	1966
99	107	102	103	108	116	113	109	107	102	103	1967
103	108	103	102	108	105	112	103	105	105	104	1968
102	104	106	100	103	100	109	96	101	107	103	1969

SZÁMA

11 301	4 885	11 219	73 871	14 811	13 147	1 626	-	130 860	47 756	482 013	1950
22 684	5 927	9 045	87 897	29 079	33 113	27 145	47 582	262 472	76 978	824 867	1955
33 467	7 368	11 691	102 391	39 914	43 469	31 390	72 552	342 242	82 212	1 016 852	1960
35 292	7 431	11 832	104 589	42 301	44 329	33 281	73 257	352 312	85 620	1 049 890	1961
38 843	8 731	12 333	107 082	41 808	43 878	35 054	73 220	360 949	88 386	1 081 427	1962
42 291	8 998	13 027	109 936	41 971	44 603	37 663	72 538	371 027	93 468	1 118 174	1963
45 941	9 235	13 765	113 120	43 212	46 438	38 250	74 770	384 731	96 616	1 153 761	1964
45 535	9 604	13 350	115 463	43 986	45 745	33 351	80 230	387 264	95 376	1 159 238	1965
45 819	10 242	13 368	115 719	45 317	47 704	33 947	81 366	393 482	96 696	1 176 653	1966
45 525	11 036	13 846	119 919	48 920	55 676	38 366	88 220	421 508	99 631	1 216 837	1967
45 525	11 289	13 846	119 919	48 920	55 676	40 138	88 220	423 533	99 631	1 216 837	1967
46 613	12 254	14 376	121 304	52 512	57 544	44 545	88 947	438 095	104 421	1 279 837	1968
47 011	12 590	15 144	120 152	53 037	56 766	47 728	84 061	436 489	110 693	1 300 854	1969

Előző év = 100

106	101	101	102	106	102	106	101	103	104	103	1961
110	118	104	102	99	99	105	100	103	103	103	1962
109	103	106	103	100	102	107	99	103	106	103	1963
109	103	106	103	103	104	102	103	104	103	103	1964
99	104	97	102	102	99	87	107	101	99	101	1965
101	107	100	100	103	104	102	101	102	101	102	1966
99	108	104	104	108	117	113	108	107	103	103	1967
102	109	104	101	107	103	111	101	103	105	104	1968
101	103	105	99	101	99	107	95	100	106	102	1969

Iparcsoport	Termelő felhasználásra összesen	Ebből				Végső kibocsátásra összesen	Ebből	
		szocialista iparnak	szocialista építőiparnak	mezőgazdaságnak	közlekedésnek		fogyasztásra	ezen belül belkereskedelemnek
MILLIÓ FT								
Bányászat	10 768	9 418	240	282	828	7 394	3 345	2 834
Villamosenergia ipar	7 166	5 753	211	759	443	3 953	2 823	357
Kohászat	20 595	19 327	379	180	709	8 170	695	634
Gépek és gépi berendezések gyártása	10 001	6 964	1 250	1 188	599	8 461	1 044	597
Közlekedési eszközök gyártása	6 644	4 771	309	282	1 282	13 693	1 938	650
Villamosipari gépek és készülékek gyártása	4 723	3 841	320	74	488	4 560	1 187	1 078
Híradás- és vákuumtechnikai ipar	1 639	1 387	58	4	190	8 213	2 654	1 792
Műszeripar	1 256	1 146	35	28	47	3 636	696	252
Fémtermékipar	3 828	3 557	138	55	78	6 687	4 104	3 338
Gépipar együtt	28 091	21 666	2 110	1 631	2 684	45 250	11 623	7 707
Építőanyagipar	6 017	2 364	2 440	373	840	4 325	2 909	2 585
Vegyipar	10 746	9 374	278	605	489	11 973	4 045	2 990
Nehézipar összesen	83 383	67 902	5 658	3 830	5 993	81 065	25 440	17 107
Nehézipar bányászat nélkül	72 615	58 484	5 418	3 548	5 165	73 671	22 095	14 273
Fafeldolgozó ipar	2 752	1 770	732	125	125	4 697	3 638	3 460
Papíripár	2 504	2 375	25	69	35	1 262	890	839
Nyomdaipar	762	635	12	23	92	562	309	100
Textilipar	8 204	8 132	23	29	20	10 984	5 852	5 583
Bőr-, szőrme- és cipőipar	2 683	2 639	5	7	32	6 894	3 426	3 034
Textilruházati ipar	502	363	7	9	123	7 188	5 231	4 310
Egyéb ipar	2 066	1 710	158	125	73	4 219	3 429	2 637
Kézmű- és háziipar	562	542	5	10	5	2 753	1 912	1 841
Könnyűipar összesen	20 035	18 166	967	397	505	38 559	24 687	21 804
Nehézipar és könnyűipar együtt	103 418	86 068	6 625	4 227	6 498	119 624	50 127	38 911
Élelmiszeripar	17 496	10 881	12	6 296	307	49 780	38 383	36 041
<i>Szocialista ipar</i>	<i>120 914</i>	<i>96 949</i>	<i>6 637</i>	<i>10 523</i>	<i>6 805</i>	<i>169 404</i>	<i>88 510</i>	<i>74 952</i>
<i>Százalékos megoszlás</i>								
Bányászat	58,4	51,1	1,3	1,5	4,5	40,1	18,2	15,4
Villamosenergia ipar	61,6	49,5	1,8	6,5	3,8	34,0	24,3	3,1
Kohászat	60,1	56,4	1,1	0,5	2,1	23,9	2,0	1,9
Gépek és gépi berendezések gyártása	44,7	31,1	5,6	5,3	2,7	37,9	4,7	2,7
Közlekedési eszközök gyártása	30,0	21,5	1,4	1,3	5,8	61,8	8,7	2,9
Villamosipari gépek és készülékek gyártása	40,5	32,9	2,8	0,6	4,2	39,1	10,2	9,2
Híradás- és vákuumtechnikai ipar	15,2	12,9	0,5	0,0	1,8	76,2	24,6	16,6
Műszeripar	21,3	19,4	0,6	0,5	0,8	61,5	11,8	4,3
Fémtermékipar	29,7	27,6	1,1	0,4	0,6	51,8	31,8	25,9
Gépipar együtt	32,7	25,2	2,5	1,9	3,1	52,8	13,6	9,0
Építőanyagipar	56,3	22,1	22,8	3,5	7,9	40,5	27,2	24,2
Vegyipar	31,2	27,2	0,8	1,8	1,4	34,7	11,7	8,7
Nehézipar összesen	42,7	34,8	2,9	1,9	3,1	41,5	13,0	8,8
Nehézipar bányászat nélkül	41,1	33,1	3,1	2,0	2,9	41,7	12,5	8,1
Fafeldolgozó ipar	31,4	20,2	8,4	1,4	1,4	53,7	41,6	39,6
Papíripár	63,4	60,2	0,6	1,7	0,9	32,0	22,5	21,3
Nyomdaipar	25,1	20,9	0,4	0,7	3,1	18,5	10,2	3,3
Textilipar	37,2	36,8	0,1	0,2	0,1	49,7	26,5	25,3
Bőr-, szőrme- és cipőipar	27,0	26,6	0,0	0,1	0,3	69,5	34,5	30,6
Textilruházati ipar	6,4	4,6	0,1	0,1	1,6	92,3	67,2	55,3
Egyéb ipar	30,9	25,6	2,3	1,9	1,1	63,1	51,3	39,5
Kézmű- és háziipar	16,4	15,9	0,1	0,3	0,1	80,5	55,9	53,8
Könnyűipar összesen	30,5	27,7	1,5	0,6	0,7	58,8	37,6	33,2
Nehézipar és könnyűipar együtt	39,6	33,0	2,5	1,6	2,5	45,9	19,2	14,9
Élelmiszeripar	25,9	16,1	0,0	9,3	0,5	73,5	56,7	53,2
<i>Szocialista ipar</i>	<i>36,8</i>	<i>29,5</i>	<i>2,0</i>	<i>3,2</i>	<i>2,1</i>	<i>51,6</i>	<i>27,0</i>	<i>22,8</i>

* Mindenkor eladási áron.

termelésből*

beruházásra	külkereskedelemnek	TEK és készletező vállalatoknak	Egyéb célokra	Értékesítés összesen	Értékesítés 1968. év százalékában (volumen)	Árindex 1968. év százalékában	Iparcsoport
MILLIÓ FT							
2 827	1 222	240	42	18 444	105	100,4	Bányászat
1 118	12	43	467	11 629	107	100,0	Villamosenergia ipar
324	7 151	5 382	107	34 254	104	100,9	Kohászat
2 903	4 514	3 704	105	22 351	102	103,3	Gépek és gépi berendezések gyártása
2 770	8 985	1 779	45	22 161	99	100,4	Közlekedési eszközök gyártása
1 628	1 745	2 334	53	11 670	107	101,4	Villamosipari gépek és készülékek gyártása
392	5 167	866	62	10 780	106	103,2	Híradás- és vákuumtechnikai ipar
196	2 744	1 004	15	5 911	104	102,2	Műszeripar
152	2 431	2 308	79	12 902	108	101,3	Fémtermékcikkipar
8 041	25 586	12 075	359	85 775	103	101,8	Gépipar együtt
327	1 089	262	72	10 676	97	102,9	Építőanyagipar
361	7 567	11 667	109	34 495	107	103,5	Vegyipar
12 998	42 627	29 669	1 156	195 273	104	101,8	Nehézipar összesen
10 171	41 405	29 429	1 114	176 829	104	101,9	Nehézipar bányászat nélkül
128	931	1 142	156	8 747	100	101,9	Fafeldolgozó ipar
3	369	87	94	3 947	107	102,2	Papír ipar
2	251	135	1 577	3 036	107	102,9	Nyomdaipar
80	5 052	2 860	35	22 083	100	103,1	Textilipar
41	3 427	341	8	9 926	102	101,3	Bőr-, szőrme- és cipőipar
3	1 954	90	9	7 789	101	101,3	Textilruházati ipar
355	435	209	190	6 684	120	100,9	Egyéb ipar
24	817	80	26	3 421	112	101,8	Kézmű- és háziipar
636	13 236	4 944	2 095	65 633	104	102,1	Könnyűipar összesen
13 634	55 863	34 613	3 251	260 906	104	101,9	Nehézipar és könnyűipar együtt
224	11 173	292	146	67 714	107	101,7	Élelmiszeripar
13 858	67 036	34 905	3 397	328 620	105	101,8	Szocialista ipar
Százalékos megoszlás							
15,3	6,6	1,3	0,2	100,0			Bányászat
9,6	0,1	0,4	4,0	100,0			Villamosenergia ipar
1,0	20,9	15,7	0,3	100,0			Kohászat
13,0	20,2	16,9	0,5	100,0			Gépek és gépi berendezések gyártása
12,5	40,6	8,0	0,2	100,0			Közlekedési eszközök gyártása
14,0	14,9	20,0	0,4	100,0			Villamosipari gépek és készülékek gyártása
3,7	47,9	8,0	0,6	100,0			Híradás- és vákuumtechnikai ipar
3,3	46,4	17,0	0,2	100,0			Műszeripar
1,2	18,8	17,9	0,6	100,0			Fémtermékcikkipar
9,4	29,8	14,1	0,4	100,0			Gépipar együtt
3,1	10,2	2,5	0,7	100,0			Építőanyagipar
1,1	21,9	33,8	0,3	100,0			Vegyipar
6,7	21,8	15,2	0,6	100,0			Nehézipar összesen
5,8	23,4	16,6	0,6	100,0			Nehézipar bányászat nélkül
1,5	10,6	13,1	1,8	100,0			Fafeldolgozó ipar
0,1	9,4	2,2	2,4	100,0			Papír ipar
0,0	8,3	4,4	52,0	100,0			Nyomdaipar
0,3	22,9	12,9	0,2	100,0			Textilipar
0,4	34,6	3,4	0,1	100,0			Bőr-, szőrme- és cipőipar
0,0	25,1	1,2	0,1	100,0			Textilruházati ipar
5,3	6,5	3,1	2,9	100,0			Egyéb ipar
0,7	23,9	2,3	0,8	100,0			Kézmű- és háziipar
1,0	20,2	7,5	3,2	100,0			Könnyűipar összesen
5,3	21,4	13,3	1,2	100,0			Nehézipar és könnyűipar együtt
0,3	16,5	0,4	0,2	100,0			Élelmiszeripar
4,2	20,4	10,6	1,0	100,0			Szocialista ipar

9. Az állami ipar fontosabb adatai

Év	Bányász- szat	Villa- mos- energia ipar	Kohá- szat	Gépek és gépi berende- zések gyártása	Közle- kedési eszkö- zök gyártása	Villa- mos- ipari gépek és készü- lékek gyártása	Híradás- és vákuum- technikai ipar	Műszer- ipar	Fém- tömeg- cikkipar	Gépipar együtt	Építő- anyag- ipar	Vegy- ipar	Nehéz- ipar össze- sen
----	------------------	-----------------------------------	---------------	---	---	--	--	-----------------	----------------------------	-------------------	--------------------------	---------------	---------------------------------

A TERMELÉS

1950 = 100

1950	100	100	100	100	100	100	100	100	100	100	100	100	100
1955	165	178	199	211	185	151	246	412	206	199	191	234	199
1960	201	277	273	357	281	313	557	803	287	333	292	444	311
1965	262	423	354	486	428	505	1 286	1 481	421	523	400	841	468
1969	273	572	444	622	532	647	2 069	2 053	565	694	468	1 284	600

1960 = 100

1960	100	100	100	100	100	100	100	100	100	100	100	100	100
1961	106	109	108	113	112	114	126	119	115	115	103	120	112
1962	111	119	116	123	122	125	161	143	122	127	110	136	123
1963	121	129	121	121	133	136	187	157	128	136	113	151	131
1964	127	143	127	130	143	152	211	171	143	148	130	170	142
1965	130	153	130	136	152	161	231	184	147	157	137	189	150
1966	134	167	139	142	161	177	258	202	168	170	150	213	163
1967	132	182	148	162	175	193	295	227	174	187	167	242	176
1968	137	194	156	180	176	192	337	249	191	200	170	268	187
1969	136	207	163	175	189	207	372	256	197	209	160	289	193

Előző év = 100

1961	106	109	108	113	112	114	126	119	115	115	103	120	112
1962	105	109	108	109	109	110	127	120	106	111	107	113	110
1963	109	108	104	98	109	109	116	110	105	107	103	111	107
1964	105	111	105	107	108	112	112	109	112	109	115	113	109
1965	103	107	102	105	106	106	110	108	103	106	105	111	106
1966	103	109	107	104	106	110	112	110	114	108	110	113	108
1967	98	109	106	114	108	109	114	112	104	110	111	114	108
1968	104	107	106	111	101	100	114	110	110	107	102	111	106
1969	99	107	104	97	107	108	110	103	103	104	94	108	103

AZ EGY FOGLALKOZTATOTTRA JUTÓ

1950 = 100

1950	100	100	100	100	100	100	100	100	100	100	100	100	100
1955	101	127	130	129	148	121	141	178	136	135	141	172	134
1960	105	145	171	190	204	183	193	270	191	191	197	232	178
1965	127	204	205	219	284	232	298	379	257	250	252	333	232
1969	144	272	242	242	330	249	401	479	275	289	268	400	271

1960 = 100

1960	100	100	100	100	100	100	100	100	100	100	100	100	100
1961	104	110	106	107	109	109	113	113	112	109	106	114	109
1962	107	116	112	111	115	115	128	122	117	115	113	122	115
1963	114	123	113	107	121	113	136	131	120	117	114	125	118
1964	118	132	117	111	131	121	144	133	129	124	123	132	124
1965	121	141	120	115	139	127	155	140	135	130	128	144	130
1966	127	154	129	119	145	136	169	150	149	138	137	156	139
1967	133	168	136	129	152	144	188	162	159	148	149	167	149
1968	137	183	141	130	152	137	205	172	149	149	147	172	152
1969	137	188	142	127	161	136	208	177	144	151	136	172	152

Előző év = 100

1961	104	110	106	107	109	109	113	113	112	109	106	114	109
1962	104	105	105	104	106	106	114	108	104	105	107	107	106
1963	106	106	101	96	105	99	106	107	102	102	101	102	103
1964	103	107	104	103	108	107	106	101	108	106	108	106	105
1965	103	107	103	104	106	105	107	105	105	105	104	109	105
1966	105	109	107	104	104	107	109	107	110	106	107	109	107
1967	105	109	106	108	105	106	111	108	107	107	109	107	107
1968	103	109	104	101	100	96	110	106	94	101	99	103	102
1969	100	103	101	97	106	99	101	103	97	101	93	100	100

AZ EGY TELJESÍTETT MUNKÁS-

Előző év = 100

1965	104	107	103	104	106	105	107	105	104	105	105	108	105
1966	106	109	107	104	104	106	109	107	109	106	107	108	107
1967	108	111	106	109	105	108	110	109	106	107	109	108	108
1968	110	114	108	105	106	100	112	111	96	105	103	107	106
1969	103	110	106	104	114	107	109	109	103	108	99	105	106

iparcsoportok szerint

Nehéz- ipar bányá- szat nélkül	Fa- feldol- gozó ipar	Papir- ipar	Nyomda- ipar	Textil- ipar	Bőr-, szőrme- és cipő- ipar	Textil- ruházati ipar	Egyéb ipar	Kézmű- és házi- ipar	Könnyű- ipar össze- sen	Nehéz- és könnyű- ipar együtt	Élelmi- szer- ipar	Állami ipar össze- sen	Év
--	--------------------------------	----------------	-----------------	-----------------	---	-----------------------------	---------------	----------------------------	----------------------------------	---	--------------------------	---------------------------------	----

INDEXE

1950 = 100

100	100	100	100	100	100	100	100	100	100	100	100	100	1950
203	195	151	122	147	166	250	674	345	168	188	181	186	1955
328	329	222	187	183	248	367	1 148	605	236	286	218	269	1960
501	500	344	278	246	314	473	1 926	792	325	421	312	394	1965
667	563	504	399	257	365	497	3 106	1 566	383	532	375	492	1969

1960 = 100

100	100	100	100	100	100	100	100	100	100	100	100	100	1960
113	109	112	110	107	110	109	117	116	109	111	110	111	1961
124	124	120	120	112	110	111	129	124	115	121	118	120	1962
132	133	127	130	119	116	117	155	114	122	129	128	129	1963
144	147	142	143	127	121	125	167	127	132	140	140	140	1964
153	152	155	148	135	127	129	168	131	138	147	143	147	1965
167	161	180	157	142	132	136	168	148	146	159	148	157	1966
183	170	206	172	154	146	153	190	206	160	173	159	170	1967
195	173	229	199	152	152	151	219	232	166	182	165	179	1968
204	171	227	213	141	147	135	271	259	163	186	172	183	1969

Előző év = 100

113	109	112	110	107	110	109	117	116	109	111	110	111	1961
110	113	107	109	105	100	102	111	107	106	109	108	108	1962
107	108	106	108	106	106	105	120	92	107	107	108	107	1963
109	110	112	111	107	105	107	108	111	108	109	110	109	1964
106	104	109	104	106	105	103	100	103	105	105	102	105	1965
109	106	117	106	106	104	106	100	113	106	108	103	107	1966
110	105	114	110	108	111	112	113	139	110	109	108	109	1967
107	102	111	116	99	104	99	115	113	103	106	104	105	1968
104	99	99	107	92	97	90	124	112	98	102	104	102	1969

TERMELÉS INDEXE

1950 = 100

100	100	100	100	100	100	100	100	100	100	100	100	100	1950
139	124	141	159	130	111	102	80	140	119	128	119	127	1955
192	146	182	197	143	113	116	125	183	136	164	144	157	1960
250	166	208	250	171	115	139	152	234	160	208	183	198	1965
292	182	245	325	169	116	124	215	368	174	240	194	225	1969

1960 = 100

100	100	100	100	100	100	100	100	100	100	100	100	100	1960
109	104	110	108	105	100	106	108	108	105	108	107	107	1961
115	105	100	114	107	97	108	110	116	106	113	112	112	1962
118	105	100	117	111	98	112	117	114	109	116	115	116	1963
124	109	109	122	115	100	115	118	130	113	121	123	121	1964
130	114	114	127	119	102	120	122	128	117	127	128	127	1965
139	120	126	135	126	104	127	125	145	123	135	131	134	1966
149	130	136	145	132	111	128	136	172	130	144	138	143	1967
151	129	142	164	129	109	121	143	172	129	146	137	144	1968
152	125	135	165	119	103	107	173	201	125	146	135	144	1969

Előző év = 100

109	104	110	108	105	100	106	108	108	105	108	107	107	1961
106	102	91	105	103	97	102	102	107	101	105	105	105	1962
102	100	100	103	103	102	104	107	98	103	103	103	103	1963
105	103	108	105	104	102	103	101	114	104	105	106	105	1964
105	105	105	104	104	103	104	104	99	104	105	104	104	1965
107	105	111	106	106	101	105	102	113	106	107	103	106	1966
107	108	107	108	105	107	101	109	119	106	107	106	106	1967
102	100	104	113	97	98	94	105	100	99	101	99	101	1968
101	97	95	101	92	94	88	121	117	97	100	98	100	1969

ÓRÁRA JUTÓ TERMELÉS INDEXE

Előző év = 100

105	105	105	105	104	103	104	105	105	105	105	105	105	1965
107	104	108	105	104	100	104	101	104	104	106	101	105	1966
107	108	107	106	105	107	106	110	106	106	108	105	107	1967
106	103	108	115	100	102	100	110	104	103	106	102	105	1968
107	103	99	108	98	100	92	129	120	103	106	104	106	1969

9. Az állami ipar fontosabb adatai

Év	Bányász- szat	Villa- mos- energia ipar	Kohá- szat	Gépek és gépi berende- zések gyártása	Közle- kedési eszkö- zök gyártása	Villa- mos- ipari gépek és készü- lékek gyártása	Hiradás- és vákum- technikai ipar	Műszer- ipar	Fém- tömeg- cikkipar	Gépipar együtt	Építő- anyag- ipar	Vegy- ipar	Nehéz- ipar össze- sen
----	------------------	-----------------------------------	---------------	---	---	--	---	-----------------	----------------------------	-------------------	--------------------------	---------------	---------------------------------

A FOGLALKOZTATOTTAK

1950	75 373	19 225	52 873	43 807	75 836	19 532	15 565	9 869	32 835	197 444	45 936	31 387	422 238
1955	122 871	26 974	80 959	71 610	95 078	24 522	27 251	22 841	49 973	291 275	62 276	42 597	626 952
1960	147 448	36 750	84 445	81 993	104 329	33 428	44 990	29 350	49 343	343 433	68 265	60 101	740 442
1961	151 445	36 446	85 933	86 251	107 029	34 993	50 301	30 930	50 632	360 136	66 328	63 277	763 565
1962	152 577	37 671	87 890	90 798	110 698	36 347	56 350	34 305	51 440	379 938	66 335	66 839	791 250
1963	156 617	38 469	90 463	92 733	114 878	40 288	61 794	35 033	52 563	397 289	67 492	72 502	822 832
1964	158 924	39 667	91 585	96 296	114 072	41 990	65 696	37 764	54 530	410 348	72 196	77 373	850 093
1965	158 505	39 821	91 285	97 427	114 441	42 407	67 148	38 609	53 669	413 701	72 922	79 243	855 477
1966	156 017	39 872	91 329	98 134	116 416	43 537	68 532	39 441	55 580	421 640	74 629	82 120	865 607
1967	146 362	39 713	92 040	103 079	120 343	44 921	70 831	41 143	54 124	434 441	76 513	87 148	876 217
1967	149 351	34 826	94 974	104 183	121 168	45 705	71 310	41 933	54 774	439 073	77 489	86 562	882 275
1968	150 034	34 256	96 456	143 621	121 654	47 633	74 352	43 351	64 068	494 679	79 800	92 799	948 024
1969	148 878	35 387	100 034	143 280	123 134	51 622	80 841	43 109	68 227	510 213	81 130	100 161	975 803

Előző év = 100

1961	103	99	102	105	103	105	112	105	103	105	97	105	103
1962	101	103	102	105	103	104	112	111	102	106	100	106	104
1963	103	102	103	102	104	111	110	102	102	105	102	109	104
1964	102	103	101	104	99	104	106	108	104	103	107	107	103
1965	100	100	100	101	100	101	102	102	98	101	101	102	101
1966	98	100	100	101	102	103	102	102	104	102	102	104	101
1967	94	100	101	105	103	103	103	104	97	103	103	106	101
1968	101	98	102	110	100	104	104	103	117	106	103	107	104
1969	99	103	104	100	101	108	109	99	107	103	102	108	103

A MUNKÁSOK

1950	62 403	11 799	39 139	27 703	51 249	12 807	9 931	6 287	23 395	131 372	37 995	19 745	302 453
1955	104 543	18 926	60 880	48 808	66 725	16 652	19 324	15 706	37 079	204 294	51 565	29 406	469 614
1960	125 248	26 555	65 816	58 813	77 823	24 536	33 328	20 357	37 750	252 607	57 166	44 779	572 171
1961	128 425	26 134	68 350	61 485	79 791	25 706	37 779	21 591	38 697	265 049	54 981	47 798	590 737
1962	128 388	26 797	69 771	64 409	82 392	26 551	42 600	23 988	39 276	279 216	54 655	50 425	609 252
1963	131 406	27 404	71 539	65 054	85 279	29 434	46 508	24 066	39 809	290 150	55 216	53 981	629 696
1964	132 568	28 191	71 979	67 293	84 670	30 904	48 537	25 688	41 206	298 298	58 927	56 971	646 934
1965	131 972	28 265	71 647	67 965	84 843	31 090	49 546	26 143	40 520	300 107	59 375	58 527	649 893
1966	129 719	28 318	71 666	68 349	86 475	32 060	50 823	26 747	42 359	306 813	60 846	60 877	658 239
1967	121 045	28 125	72 213	71 894	89 510	32 896	52 776	27 905	41 822	316 803	62 295	64 187	664 668
1967	122 342	23 785	74 360	71 894	89 510	32 896	52 776	27 905	41 822	316 803	62 295	63 058	662 643
1968	121 609	23 287	75 397	97 837	88 834	33 644	54 996	28 882	49 265	353 458	63 897	67 167	704 815
1969	119 281	23 736	77 473	97 847	88 265	36 277	59 674	28 164	52 228	362 455	64 009	71 333	718 287

Előző év = 100

1961	103	98	104	105	103	105	113	106	103	105	96	107	103
1962	100	103	102	105	103	103	113	111	102	105	99	106	103
1963	102	102	103	101	104	111	109	100	101	104	101	107	103
1964	101	103	101	103	99	105	104	107	104	103	107	106	103
1965	100	100	100	101	100	101	102	102	98	101	101	103	101
1966	98	100	100	101	102	103	103	102	105	102	103	104	101
1967	93	99	101	105	104	103	104	104	99	103	102	105	101
1968	99	98	101	109	99	102	104	104	118	106	103	107	103
1969	98	102	103	100	99	108	109	98	106	103	100	106	102

iparcsoportok szerint (folytatás)

Fa- feldolgozó ipar	Papir- ipar	Nyomda- ipar	Textil- ipar	Bőr-, szőrme- és cipőipar	Textil- ruházati ipar	Egyéb ipar	Kézmű- és háziipar	Közmű- ipar össze- sen	Élelmi- szeripar	Állami ipar össze- sen	Év
---------------------------	----------------	-----------------	-----------------	------------------------------------	-----------------------------	---------------	--------------------------	---------------------------------	---------------------	---------------------------------	----

SZÁMA

13 746	6 537	15 736	96 360	14 195	10 594	1 975	-	159 143	85 005	666 386	1950
21 629	6 987	12 039	108 897	21 377	25 862	16 736	11 211	224 738	129 147	980 837	1955
30 953	7 983	14 987	123 143	31 229	33 637	18 212	15 083	275 227	132 149	1 147 818	1960
32 603	8 111	15 274	125 892	34 596	34 418	19 705	16 111	286 710	136 180	1 186 455	1961
36 324	9 563	15 821	129 041	35 439	34 549	21 465	16 043	298 245	139 374	1 228 869	1962
39 185	10 107	16 655	132 566	36 811	35 141	24 130	15 099	309 694	146 633	1 279 159	1963
41 913	10 452	17 596	136 387	37 919	36 534	25 869	14 753	321 423	151 015	1 322 531	1964
41 426	10 817	17 498	139 086	38 687	35 971	24 967	15 416	323 868	148 563	1 327 908	1965
41 593	11 390	17 435	139 134	39 712	36 070	24 485	15 445	325 264	148 988	1 339 859	1966
40 476	12 084	17 769	143 510	41 207	40 091	25 467	18 064	338 668	152 144	1 367 029	1967
41 264	12 655	18 574	144 870	41 601	40 435	28 468	19 544	347 411	156 221	1 385 907	1967
42 250	13 520	19 034	147 459	44 136	42 426	31 167	21 996	361 988	163 320	1 473 332	1968
43 374	14 088	20 172	147 402	45 220	43 022	31 857	21 043	366 178	173 687	1 515 668	1969

Előző év = 100

105	102	102	102	111	102	108	107	104	103	103	1961
111	118	104	103	102	100	109	100	104	102	104	1962
108	106	105	103	104	102	112	94	104	105	104	1963
107	103	106	103	103	104	107	98	104	103	103	1964
99	104	99	102	102	99	97	105	101	98	100	1965
100	105	100	100	103	100	98	100	100	100	101	1966
97	106	102	103	104	111	104	117	104	102	102	1967
102	107	103	102	106	105	110	113	104	105	104	1968
103	104	106	100	103	101	102	96	101	106	103	1969

SZÁMA

10 369	4 837	11 219	73 527	10 580	8 230	1 626	-	120 388	47 576	470 417	1950
16 198	5 230	8 937	86 981	16 617	21 001	14 100	10 090	179 154	76 978	725 746	1955
24 803	6 154	11 495	101 128	25 691	28 149	14 373	13 864	225 657	81 988	879 816	1960
26 107	6 206	11 629	103 308	28 156	28 654	15 451	14 736	234 247	85 409	910 393	1961
29 152	7 424	12 123	105 811	28 752	28 689	16 852	14 646	243 449	88 170	940 871	1962
31 413	7 882	12 807	108 389	29 857	29 390	18 902	13 757	252 397	93 266	975 359	1963
33 795	8 155	13 532	111 540	30 749	30 722	20 057	13 568	262 118	96 395	1 005 447	1964
33 297	8 499	13 350	114 064	31 418	30 136	19 028	14 219	264 011	95 153	1 009 057	1965
33 563	9 106	13 368	114 224	32 428	30 340	18 512	14 154	265 695	96 459	1 020 393	1966
32 785	9 774	13 846	118 248	33 791	33 998	19 209	16 445	278 096	99 394	1 042 158	1967
32 785	10 027	13 846	118 248	33 791	33 998	20 981	16 445	280 121	99 394	1 042 158	1967
33 241	10 677	14 376	119 639	35 732	35 363	22 734	17 681	289 443	104 009	1 098 267	1968
33 825	10 973	15 144	118 469	36 006	35 330	22 822	16 148	288 717	109 965	1 116 969	1969

Előző év = 100

105	101	101	102	110	102	108	106	104	104	104	1961
112	120	104	102	102	100	109	99	104	103	103	1962
108	106	106	102	104	102	112	94	104	106	104	1963
108	104	106	103	103	105	106	99	104	103	103	1964
99	104	99	102	102	98	95	105	101	99	100	1965
101	107	100	100	103	101	97	100	101	101	101	1966
98	107	104	104	104	112	104	116	105	103	102	1967
101	107	104	101	106	104	108	108	103	105	104	1968
102	103	105	99	101	100	100	91	100	106	102	1969

10. A foglalkoztatottak száma állománycsoportok szerint

Év, iparcsoport	Munkások össze- sen	Műszaki	Admi- nisztr- atív	Kisegítő	Nem ipari csoport- ba tar- tozó	Összes	Nyug- díjasok	Ipari tanulók	Foglal- kozta- tottak össze- sen	Ebből	
										fiatal- koru kisegítő munka- erők	be- dolgozók
alkalmazottak											
ÁLLAMI IPAR											
1960	879 816	94 705	84 495	249 612	-	18 390	1147 818	9 842	11 734
1965	1009 057	118 411	104 397	54 615	15 946	293 369	-	25 482	1327 908	12 558	11 033
1966	1020 393	120 655	104 238	53 815	15 067	293 775	-	25 691	1339 859	12 255	10 818
1967	1042 158	123 552	105 455	53 915	14 778	297 700	18 878	27 171	1385 907	11 964	13 614
1968	1098 267	130 136	114 099	57 690	18 193	320 118	24 712	30 235	1473 332	12 472	15 232
1969											
Bányászat	119 281	12 021	7 535	5 153	2 189	26 898	1 732	967	148 878	544	-
Villamosenergia ipar	23 736	4 357	4 108	1 570	352	10 387	657	607	35 387	30	1
Kohászat	77 473	9 343	6 954	3 422	786	20 505	1 060	996	100 034	724	1
Gépek és gépi beren- dezők gyártása	97 847	17 410	14 408	5 127	2 206	39 151	2 027	4 255	143 280	1 106	21
Közlekedési eszközök gyártása	88 265	15 775	10 474	3 716	665	30 630	1 342	2 897	123 134	703	3
Villamosipari gépek és készülékek gyártása	36 277	6 445	4 784	1 751	369	13 349	1 081	915	51 622	710	361
Híradás- és vákuum- technikai ipar	59 674	10 167	6 673	1 985	383	19 208	1 237	722	80 841	1 332	188
Műszeripar	28 164	6 806	4 428	1 455	264	12 953	944	1 048	43 109	494	119
Fém-tömegcikkipar	52 228	5 993	5 440	2 064	447	13 944	983	1 072	68 227	1 000	210
Gépipar együtt	362 455	62 596	46 207	16 098	4 334	129 235	7 614	10 909	510 213	5 353	902
Építőanyagipar	64 009	5 728	5 299	3 171	678	14 876	1 588	657	81 130	736	10
Vegyipar	71 333	11 032	9 098	4 742	922	25 794	2 020	1 014	100 161	865	193
Nehézipar összesen	718 287	105 077	79 201	34 156	9 261	227 695	14 671	15 150	975 803	8 252	1 107
Nehézipar bányá- szat nélkül	599 006	93 056	71 666	29 003	7 072	200 797	12 939	14 183	826 925	7 708	1 107
Fafeldolgozó ipar	33 825	2 845	3 062	1 511	192	7 610	961	978	43 374	488	58
Papír- ipar	10 973	789	1 065	546	131	2 531	275	309	14 088	70	85
Nyomdaipar	15 144	1 114	1 330	530	111	3 085	893	1 050	20 172	209	47
Textilipar	118 469	9 690	8 100	3 115	2 202	23 107	2 276	3 550	147 402	950	980
Bőr-, szőrme- és cipőipar	36 006	2 173	2 573	885	310	5 941	556	2 717	45 220	190	325
Textilruházati ipar	35 330	2 124	2 376	600	311	5 411	522	1 759	43 022	234	1 637
Egyéb ipar	22 822	1 944	2 718	1 284	132	6 078	1 145	1 812	31 857	261	825
Kézmű- és háziipar	16 148	672	1 109	223	22	2 026	2 273	596	21 043	139	8 498
Könnnyűipar összesen	288 717	21 351	22 333	8 694	3 411	55 789	8 901	12 771	366 178	2 541	12 455
Nehézipar és könn- nyűipar együtt	1007 004	126 428	101 534	42 850	12 672	283 484	23 572	27 921	1341 981	10 793	13 562
Élelmiszeripar	109 965	10 556	21 136	18 415	3 362	53 469	6 471	3 782	173 687	1 580	29
Állami ipar összesen	1116 969	136 984	122 670	61 265	16 034	336 953	30 043	31 703	1515 668	12 373	13 591
SZÖVETKEZETI IPAR											
1969	183 885	8 378	13 644	4 039	669	26 730	7 844	12 797	231 256	1 306	64 947
SZOCIALISTA IPAR											
1969	1300 854	145 362	136 314	65 304	16 703	363 683	37 887	44 500	1746 924	13 679	78 538

11. A munkások száma az alkalmazás minősége szerint *
(szeptember 30.)

Év, iparcsoport	Szakmunkások	Betanított munkások	Segéd munkások	Fiatalkorú kisegítő munkaerők	Munkások összesen
ÁLLAMI IPAR					
1960	349 952	329 094	193 783	9 880	882 709
1965	427 240	376 427	199 027	13 028	1 015 722
1966	432 596	384 274	199 559	12 152	1 028 581
1967	440 941	389 432	203 727	11 716	1 045 816
1968	466 282	415 776	207 720	13 244	1 103 022
1969					
Bányászat	65 263	35 216	17 075	494	118 048
Villamosenergia ipar	12 380	7 464	3 693	32	23 569
Kohászat	32 466	32 043	11 625	671	76 805
Gépek és gépi berendezések gyártása	57 076	22 884	16 251	996	97 207
Közlekedési eszközök gyártása	48 370	27 191	11 418	718	87 697
Villamosipari gépek és készülékek gyártása	14 449	16 891	4 155	665	36 160
Hiradás- és vákuumtechnikai ipar	21 194	32 620	4 796	1 386	59 996
Műszeripar	15 661	9 021	2 915	455	28 052
Fém-tömegcikkipar	16 833	27 154	7 284	912	52 183
Gépipar együtt	173 583	135 761	46 819	5 132	361 295
Építőanyagipar	16 316	29 800	17 622	802	64 540
Vegyipar	26 283	31 619	12 354	873	71 129
Nehézipar összesen	326 291	271 903	109 188	8 004	715 386
Nehézipar bányászat nélkül	261 028	236 687	92 113	7 510	597 338
Fafeldolgozó ipar	10 102	11 146	11 748	561	33 557
Papíripar	3 631	5 034	2 031	75	10 771
Nyomdaipar	6 581	5 849	2 371	189	14 990
Textilipar	41 599	54 308	18 983	1 172	116 062
Bőr-, szőrme- és cipőipar	13 896	15 832	6 222	165	36 115
Textilruházati ipar	18 417	13 583	1 828	265	34 093
Egyéb ipar	8 383	9 836	3 620	249	22 088
Kézmű- és háziipar	2 576	4 192	838	152	7 758
Könnyűipar összesen	105 185	119 780	47 641	2 828	275 434
Nehézipar és könnyűipar együtt	431 476	391 683	156 829	10 832	990 820
Élelmiszeripar	30 857	33 732	52 519	1 461	118 569
<i>Állami ipar összesen</i>	<i>462 333</i>	<i>425 415</i>	<i>209 348</i>	<i>12 293</i>	<i>1 109 389</i>
SZÖVETKEZETI IPAR					
1969	64 029	40 424	14 588	1 188	120 229
SZOCIALISTA IPAR					
1969	526 362	465 839	223 936	13 481	1 229 618

* A bedolgozók száma nélkül.

**12. A foglalkoztatott nők száma
(szeptember 30.)**

Év, iparcsoport	Foglalkoztatott nők ^{a/}		Munkásnők ^{b/}		Szakmunkás nők ^{b/}	
	száma	az összes foglalkoz- tatottak százalékában	száma	az összes munkások százalékában	száma	az összes szak- munkások százalékában
ÁLLAMI IPAR						
1960	374 305	33,7	283 134	32,1	51 319	14,7
1965	487 757	37,3	359 112	35,4	70 868	16,6
1966	498 517	37,7	367 722	35,8	72 246	16,7
1967	519 933	38,7	386 191	36,9	75 048	17,0
1968	556 126	39,0	409 371	37,1	75 814	16,3
1969						
Bányászat	18 102	12,5	7 675	6,5	314	0,5
Villamosenergia ipar	8 117	23,8	3 209	13,6	272	2,2
Kohászat	22 362	22,9	13 178	17,2	1 450	4,5
Gépek és gépi berendezések gyártása	30 979	22,7	14 496	14,9	1 361	2,4
Közlekedési eszközök gyártása	31 397	26,4	18 510	21,1	1 781	3,7
Villamosipari gépek és készülékek gyártása	20 143	40,6	13 588	37,6	1 174	8,1
Híradás- és vákuumtechnikai ipar	43 456	54,6	33 969	56,6	2 759	13,0
Műszeripar	17 243	41,8	11 109	39,6	2 605	16,6
Fém-tömegcikkipar	30 110	45,3	23 334	44,7	1 112	6,6
Gépipar együtt	173 328	35,2	115 006	31,8	10 792	6,2
Építőanyagipar	30 515	38,3	23 424	36,3	1 118	6,9
Vegyipar	39 875	40,8	26 393	37,1	4 116	15,7
Nehézipar összesen	292 299	30,9	188 885	26,4	18 062	5,5
Nehézipar bányászat nélkül	274 197	34,2	181 210	30,3	17 748	6,8
Fafeldolgozó ipar	15 992	38,8	12 511	37,3	750	7,4
Papíripar	6 266	46,9	4 775	44,3	345	9,5
Nyomdaipar	9 726	53,7	7 856	52,4	1 679	25,5
Textilipar	94 634	67,8	81 632	70,3	27 322	65,7
Bőr-, szőrme- és cipőipar	26 438	62,7	23 035	63,8	5 409	38,9
Textilruházati ipar	31 606	79,9	27 914	81,9	14 118	76,7
Egyéb ipar	14 073	49,8	10 803	48,9	1 373	16,4
Kézmű- és háziipar	7 625	77,6	6 165	79,5	1 650	64,1
Könnyűipar összesen	206 360	62,2	174 691	63,4	52 646	50,1
Nehézipar és könnyűipar együtt	498 659	39,0	363 576	36,7	70 708	16,4
Élelmiszeripar	82 755	47,7	58 220	49,1	3 967	12,9
<i>Állami ipar összesen</i>	<i>581 414</i>	<i>40,0</i>	<i>421 796</i>	<i>38,0</i>	<i>74 675</i>	<i>16,2</i>
SZÖVETKEZETI IPAR						
1969	75 802	51,5	61 246	50,9	20 054	31,3
SZOCIALISTA IPAR						
1969	657 216	41,1	483 042	39,3	94 729	18,0

a/ Az ipari tanulók és a bedolgozók száma nélkül. - b/ A bedolgozók száma nélkül.

**13. A munkások számának megoszlása a kötelező heti munkaidő szerint
1969. szeptember 30.**

(%)

Iparcsoport és kiemelt iparágak	36 és keve- sebb	37- 39	40- 41	42- 43	44	45- 47	48	49- 52	53 és több	Össze- sen	Leg- feljebb heti 5 napot dolgozók aránya
	óra heti kötelező munkaidőben dolgozók aránya										
Bányászat	3,1	-	0,0	11,9	84,6	0,0	0,3	0,0	0,1	100,0	0,8
Ebből											
Szénbányászat	0,0	-	-	7,3	92,6	-	0,1	-	-	100,0	0,0
Kőolaj- és földgázkitermelés	0,1	-	0,1	28,5	71,3	0,0	-	-	-	100,0	0,1
Villamosenergia ipar	0,1	-	1,3	20,7	77,4	-	0,5	0,0	-	100,0	9,2
Kohászat	2,4	0,0	4,2	32,8	59,6	0,0	0,8	0,2	0,0	100,0	7,7
Ebből											
Vaskohászat	1,3	0,0	4,3	34,7	58,6	0,1	0,8	0,2	0,0	100,0	8,4
Alumíniumkohászat	9,9	-	3,0	18,2	67,7	-	1,2	-	-	100,0	4,6
Gépek és gépi berendezések gyártása	0,6	0,1	0,5	2,8	92,6	0,0	3,4	0,0	0,0	100,0	8,0
Közlekedési eszközök gyártása	0,9	-	0,4	5,4	93,1	-	0,2	-	-	100,0	6,9
Villamosipari gépek és készülékek gyártása	2,3	0,1	0,6	6,4	87,7	1,5	1,4	-	0,0	100,0	6,8
Hiradás- és vákuumtechnikai ipar	0,3	-	0,7	3,9	93,5	-	1,6	-	0,0	100,0	3,9
Műszeripar	0,6	-	0,1	6,4	87,5	0,0	5,4	-	-	100,0	6,6
Fémöntömegekgyártás	0,6	0,0	1,8	8,9	82,3	0,2	6,2	0,0	-	100,0	5,4
Gépipar együtt	0,8	0,0	0,7	5,1	90,5	0,2	2,7	0,0	0,0	100,0	4,9
Építőanyagipar	0,1	0,0	6,2	28,1	62,8	0,0	2,7	0,1	0,0	100,0	4,9
Ebből											
Tégla-, cserép- és tűzálló- anyagipar	0,1	0,0	0,2	25,1	74,5	0,1	0,0	-	0,0	100,0	0,5
Mész- és cementipar	-	-	18,3	1,2	75,5	-	5,0	-	-	100,0	17,1
Betonelemgyártás	0,0	-	3,0	0,3	93,9	-	2,7	-	0,1	100,0	1,1
Vegyipar	0,8	-	32,8	17,1	46,2	0,6	2,5	0,0	-	100,0	32,3
Ebből											
Szerves és szervetlen vegyi- termékek gyártása ^{a/}	1,7	-	39,4	18,0	39,2	-	1,7	-	-	100,0	37,2
Kőolajfeldolgozó ipar	-	-	20,7	39,0	39,7	-	0,6	-	-	100,0	11,9
Gyógyszeripar	0,0	-	57,8	6,5	34,1	-	1,4	0,2	-	100,0	58,5
Gumiipar	0,0	-	3,9	40,9	55,1	-	0,1	-	-	100,0	13,5
Műanyagipar	-	-	7,3	4,0	68,3	6,0	14,4	-	-	100,0	5,9
Nehézipar összesen	1,3	0,0	4,6	13,0	78,9	0,2	2,0	0,0	0,0	100,0	7,4
Fafeldolgozó ipar	0,0	0,0	-	3,4	89,0	0,3	7,3	0,0	0,0	100,0	-
Ebből											
Butoripar	-	0,1	-	4,3	87,1	-	8,5	0,0	-	100,0	-
Papiripar	0,0	-	1,5	57,9	40,4	-	0,2	-	-	100,0	1,4
Nyomdaipar	3,0	0,0	91,9	1,4	2,2	1,5	0,0	-	-	100,0	3,1
Textilipar	0,0	0,0	5,8	30,8	51,7	9,1	2,6	0,0	0,0	100,0	2,6
Ebből											
Pamutipar	0,1	0,0	5,7	25,8	42,4	21,2	4,8	0,0	-	100,0	3,1
Gyapjuipar	-	-	16,4	35,6	48,0	-	-	-	0,0	100,0	4,2
Kötszővőipar	0,0	-	-	13,5	82,8	0,5	3,2	-	-	100,0	0,2
Bőr-, szőrme- és cipőipar	0,0	-	4,7	0,7	89,7	0,0	4,9	-	-	100,0	0,5
Ebből											
Cipőipar	0,0	-	-	1,1	91,5	-	7,4	-	-	100,0	-
Textilruházati ipar	0,0	-	2,1	1,0	80,9	1,0	15,0	-	-	100,0	1,4
Egyéb ipar	2,7	-	0,8	3,9	70,9	2,9	18,8	-	0,0	100,0	4,4
Kézmű- és háziipar	-	-	1,6	2,7	56,7	10,3	28,7	-	-	100,0	1,4
Könnyűipar összesen	0,4	0,0	8,5	16,3	63,4	4,6	6,8	0,0	0,0	100,0	1,9
Élelmiszeripar	0,0	-	1,0	1,6	77,5	0,1	19,8	-	0,0	100,0	1,5
Ebből											
Husipar	-	-	6,0	0,1	93,5	-	0,4	-	-	100,0	10,5
Tejipar	-	-	-	11,0	68,3	-	20,7	-	-	100,0	0,5
Tartósítóiipar	0,0	-	0,6	0,5	60,0	-	38,9	-	-	100,0	0,7
Malomipar	-	-	0,2	-	99,4	0,3	-	-	0,1	100,0	2,5
Állami ipar összesen	0,9	0,0	5,2	12,6	74,9	1,3	5,1	0,0	0,0	100,0	5,4
Szövetkezeti ipar	0,3	0,1	1,5	2,7	46,0	2,4	46,4	0,3	0,3	100,0	9,5
Szocialista ipar	0,9	0,0	4,8	11,7	72,1	1,4	9,1	0,0	0,0	100,0	5,8

a/ Festékiparral együtt.

**14. A munkások számának megoszlása a kötelező heti munkaidő szerint
1969. szeptember 30.**

Iparcsoport és kiemelt iparágak	36 és keve- sebb	37- 39	40- 41	42- 43	44	45- 47	48	49- 52	53 és több	Össze- sen	Leg- feljebb heti 5 napot dolgozók aránya
	óra heti kötelező munkaidőben dolgozók aránya										
Bányászat	0,9	-	-	2,4	95,5	-	1,2	-	-	100,0	1,0
Ebből											
Szénbányászat	-	-	-	-	99,8	-	0,2	-	-	100,0	-
Kőolaj- és földgázkitermelés	-	-	-	10,8	89,2	-	-	-	-	100,0	-
Villamosenergia ipar	0,1	-	0,0	30,1	69,5	-	0,3	-	-	100,0	1,1
Kohászat	0,8	0,1	1,8	22,5	72,9	0,1	1,7	0,1	0,0	100,0	6,0
Ebből											
Vaskohászat	0,9	0,1	1,6	22,9	72,2	0,1	2,0	0,2	0,0	100,0	7,1
Alumíniumkohászat	1,0	-	3,3	19,6	75,0	-	1,1	-	-	100,0	4,1
Gépek és gépi berendezések gyártása	0,3	0,2	0,4	3,7	91,5	-	3,9	-	-	100,0	3,9
Közlekedési eszközök gyártása	0,2	-	0,3	5,7	93,5	-	0,3	-	-	100,0	0,2
Villamosipari gépek és készülékek gyártása	2,4	0,1	0,7	5,7	88,7	1,6	0,8	-	-	100,0	2,3
Híradás- és vákuumtechnikai ipar	0,2	-	0,9	3,5	94,3	-	1,1	-	0,0	100,0	3,6
Műszeripar	0,2	-	0,1	7,1	90,0	-	2,6	-	-	100,0	4,4
Fém-tömegcikkipar	0,1	-	2,1	8,3	81,2	0,3	8,0	-	-	100,0	6,4
Gépipar együtt	0,4	0,0	0,9	5,5	90,1	0,3	2,8	-	-	100,0	3,6
Építőanyagipar	-	-	4,0	32,5	62,0	-	1,4	0,1	-	100,0	3,9
Ebből											
Tégla-, cserép- és tűzálló- anyagipar	-	-	0,0	10,6	89,4	-	-	-	-	100,0	0,1
Mész- és cementipar	-	-	10,1	2,5	83,6	-	3,8	-	-	100,0	10,0
Betonelemgyártás	-	-	4,5	0,0	93,7	-	1,8	-	-	100,0	1,4
Vegyipar	0,5	-	35,4	15,7	45,4	1,0	2,0	-	-	100,0	36,4
Ebből											
Szerves és szervetlen vegyi- termékek gyártása ^{a/}	1,3	-	42,9	17,3	37,0	-	1,5	-	-	100,0	41,5
Kőolajfeldolgozó ipar	-	-	17,7	42,8	38,8	-	0,7	-	-	100,0	13,6
Gyógyszeripar	0,1	-	61,9	4,8	31,2	-	2,0	-	-	100,0	61,2
Gumiipar	0,0	-	3,5	40,6	55,8	-	0,1	-	-	100,0	17,4
Műanyagipar	-	-	5,1	3,3	77,1	7,8	6,7	-	-	100,0	4,6
Nehézipar összesen	0,5	0,0	6,1	11,8	79,0	0,3	2,3	0,0	0,0	100,0	8,2
Fafeldolgozó ipar	0,1	-	-	3,8	90,2	0,0	5,9	-	0,0	100,0	-
Ebből											
Butoripar	-	-	-	5,3	89,3	-	5,4	-	-	100,0	-
Papír- ipar	0,0	-	1,4	54,2	44,4	-	-	-	-	100,0	1,3
Nyomdaipar	2,0	0,0	92,7	1,7	2,2	1,4	-	-	-	100,0	2,8
Textilipar	0,0	-	6,0	32,5	51,9	8,2	1,4	-	-	100,0	2,2
Ebből											
Pamutipar	0,1	-	6,1	28,9	43,1	20,3	1,5	-	-	100,0	2,4
Gyapjuipar	-	-	17,0	36,8	46,2	-	-	-	-	100,0	4,4
Kötszővőipar	0,0	-	-	11,8	84,1	0,4	3,7	-	-	100,0	0,2
Bőr-, szőrme- és cipőipar	-	-	2,8	0,0	93,9	-	3,3	-	-	100,0	0,2
Ebből											
Cipőipar	-	-	-	0,0	95,3	-	4,7	-	-	100,0	-
Textilruházati ipar	-	-	2,4	1,1	81,9	1,0	13,6	-	-	100,0	1,2
Egyéb ipar	2,6	-	1,3	2,7	64,1	4,9	24,4	-	-	100,0	2,3
Kézmű- és háziipar	-	-	1,3	1,6	59,4	10,9	26,8	-	-	100,0	0,8
Könnyűipar összesen	0,3	0,0	7,9	17,4	63,6	4,8	6,0	-	0,0	100,0	1,6
Élelmiszeripar	0,0	-	0,1	1,5	77,8	0,1	20,5	-	0,0	100,0	0,6
Ebből											
Husipar	-	-	1,3	-	98,7	-	-	-	-	100,0	7,7
Tejipar	-	-	-	12,1	71,3	-	16,6	-	-	100,0	-
Tartósítóiipar	-	-	-	-	59,6	-	40,4	-	-	100,0	0,4
Malomipar	-	-	-	-	99,7	-	-	-	0,3	100,0	0,0
Állami ipar összesen	0,3	0,0	6,0	12,7	72,4	2,2	6,4	0,0	0,0	100,0	4,4
Szövetkezeti ipar	0,4	0,1	1,7	2,5	46,2	2,3	46,5	0,3	0,0	100,0	9,5
Szocialista ipar	0,3	0,0	5,5	11,5	69,1	2,2	11,4	0,0	0,0	100,0	5,0

a/ Festékiparral együtt.

**15. Az alkalmazottak számának megoszlása a kötelező heti munkaidő szerint
1969. szeptember 30.**

Iparcsoport és kiemelt iparágak	36 és keve- sebb	37- 39	40- 41	42- 43	44	45- 47	48	49- 52	53 és több	Össze- sen	Leg- feljebb heti 5 napot dolgozók aránya
	óra heti kötelező munkaidőben dolgozók aránya										
Bányászat	0,3	-	0,0	0,7	94,0	0,9	2,7	0,4	1,0	100,0	1,3
Ebből											
Szénbányászat	0,1	-	-	-	95,8	0,6	3,2	-	0,3	100,0	0,1
Kőolaj- és földgázkitermelés	0,1	-	0,2	-	92,1	3,0	1,2	1,6	1,8	100,0	0,3
Villamosenergia ipar	0,0	-	0,0	5,0	87,9	-	3,7	0,6	2,8	100,0	2,6
Kohászat	0,5	0,0	0,4	3,4	85,2	-	9,0	0,7	0,8	100,0	3,2
Ebből											
Vaskohászat	0,3	-	0,3	3,6	84,0	-	10,2	0,8	0,8	100,0	3,7
Alumíniumkohászat	1,2	0,2	1,1	1,1	89,0	-	5,8	0,5	1,1	100,0	1,7
Gépek és gépi berendezések gyártása	0,0	0,0	0,0	0,0	90,6	0,0	7,2	0,3	1,9	100,0	3,2
Közlekedési eszközök gyártása	0,1	0,1	0,0	0,5	96,1	-	1,5	0,5	1,2	100,0	0,2
Villamosipari gépek és készülékek gyártása	0,4	0,2	0,0	0,5	88,4	2,2	6,4	0,3	1,6	100,0	7,7
Híradás- és vákuumtechnikai ipar	0,2	-	0,1	0,3	91,2	0,0	6,4	0,2	1,6	100,0	3,5
Műszeripar	0,4	-	-	0,2	87,9	0,0	9,8	0,2	1,5	100,0	7,0
Fémtermékekgyártás	-	-	0,0	1,5	89,3	0,0	6,9	0,3	2,0	100,0	2,6
Gépipar együtt	0,2	0,1	0,0	0,4	91,4	0,2	5,8	0,3	1,6	100,0	3,3
Építőanyagipar	0,1	0,0	0,3	2,0	86,6	0,3	7,9	0,6	2,2	100,0	0,6
Ebből											
Tégla-, cserép- és tűzálló- anyagipar	0,0	0,1	-	0,2	96,1	0,1	1,1	0,4	2,0	100,0	-
Mész- és cementipar	-	-	-	-	88,2	-	7,2	0,3	4,3	100,0	-
Betonelemgyártás	0,2	-	0,2	-	74,4	1,5	21,3	0,5	1,9	100,0	0,1
Vegyipar	0,3	0,0	10,3	2,4	78,3	-	6,8	0,7	1,2	100,0	19,3
Ebből											
Szerves és szervesetlen vegyi- termékek gyártása ^{a/}	0,6	0,1	10,0	3,0	75,2	-	8,7	0,5	1,9	100,0	17,9
Kőolajfeldolgozó ipar	0,1	-	7,4	4,1	79,0	-	6,8	-	2,6	100,0	6,2
Gyógyszeripar	0,3	-	26,0	0,9	63,4	-	8,4	0,4	0,6	100,0	54,6
Gumiipar	0,1	-	0,4	2,9	93,9	-	1,1	0,8	0,8	100,0	0,9
Műanyagipar	-	-	1,4	0,1	91,4	-	7,1	-	-	100,0	1,4
Nehézipar összesen	0,2	0,0	1,2	1,3	89,2	0,3	5,9	0,4	1,5	100,0	4,7
Fafeldolgozó ipar	0,0	-	-	1,2	86,2	0,1	10,2	0,5	1,8	100,0	0,0
Ebből											
Butoripar	-	-	-	1,9	81,8	-	13,5	0,5	2,3	100,0	-
Papíripar	0,0	-	-	4,6	91,8	0,9	2,1	0,2	0,4	100,0	0,3
Nyomdaipar	-	-	63,5	1,9	31,6	1,3	0,5	0,3	0,9	100,0	2,9
Textilipar	0,3	0,3	1,6	7,0	61,9	22,2	4,9	0,5	1,3	100,0	1,5
Ebből											
Pamutipar	0,2	0,3	1,5	5,0	30,3	50,1	10,4	0,3	1,9	100,0	2,8
Gyapjuipar	0,2	0,4	4,9	8,3	83,7	0,1	0,8	0,6	1,0	100,0	0,8
Kötszővőipar	0,1	0,2	-	6,3	90,9	0,1	0,9	0,3	1,2	100,0	-
Bőr-, szőrme- és cipőipar	0,0	-	0,2	0,1	91,6	-	6,9	0,3	0,9	100,0	3,2
Ebből											
Cipőipar	-	-	-	-	91,5	-	8,0	0,2	0,3	100,0	-
Textilruházati ipar	-	0,2	0,4	0,1	87,2	0,3	10,8	-	1,0	100,0	1,9
Egyéb ipar	0,0	-	-	0,3	75,9	0,7	20,7	0,3	2,1	100,0	6,8
Kézmű- és háziipar	-	-	-	0,2	47,2	8,8	43,8	-	-	100,0	-
Könnyűipar összesen	0,1	0,2	4,2	3,4	71,5	9,7	9,2	0,4	1,3	100,0	2,1
Élelmiszeripar	0,2	0,0	0,9	0,5	76,1	0,1	18,9	0,4	2,9	100,0	1,5
Ebből											
Husipar	-	-	4,9	-	93,2	-	0,5	0,4	1,0	100,0	8,4
Tejipar	1,0	-	-	3,6	57,5	-	29,2	0,1	8,6	100,0	-
Tartósítóiipar	-	0,0	0,6	0,3	58,1	-	35,4	-	5,6	100,0	0,5
Malomipar	-	-	-	-	99,6	-	-	-	0,4	100,0	-
Állami ipar összesen	0,2	0,0	1,7	1,5	84,2	1,8	8,5	0,4	1,7	100,0	3,7
Szövetkezeti ipar	0,1	-	0,2	0,2	48,1	2,8	47,8	0,2	0,6	100,0	13,7
Szocialista ipar	0,2	0,0	1,6	1,4	81,5	1,9	11,4	0,4	1,6	100,0	4,5

a/ Festékiparral együtt.

16. Az alkalmazotti nők számának megoszlása a kötelező heti munkaidő szerint
1969. szeptember 30.

Iparcsoport és kiemelt iparágak	36 és keve- sebb	37- 39	40- 41	42- 43	44	45- 47	48	49- 52	53 és több	Össze- sen	Leg- feljebb heti 5 napot dolgozók aránya
	óra heti kötelező munkaidőben dolgozók aránya										
Bányászat	0,1	-	-	0,0	94,8	1,3	3,5	-	0,3	100,0	1,4
Ebből											
Szénbányászat	0,1	-	-	-	94,4	0,8	4,7	-	0,0	100,0	0,0
Kőolaj- és földgázkitermelés	-	-	-	-	94,0	3,7	1,8	-	0,5	100,0	-
Villamosenergia ipar	0,1	-	-	2,6	92,3	-	3,2	0,5	1,3	100,0	1,9
Kohászat	0,2	0,1	0,1	0,9	86,9	-	10,7	0,5	0,6	100,0	2,5
Ebből											
Vaskohászat	0,3	-	0,1	0,8	85,2	-	12,3	0,5	0,8	100,0	3,1
Alumíniumkohászat	0,3	0,3	0,1	1,3	91,5	-	6,3	0,1	0,1	100,0	0,3
Gépek és gépi berendezések gyártása	0,1	0,1	-	0,0	92,3	-	7,1	0,0	0,4	100,0	3,5
Közlekedési eszközök gyártása	0,1	0,2	-	0,3	98,0	-	0,8	0,1	0,5	100,0	0,1
Villamosipari gépek és készülékek gyártása	0,7	0,2	-	0,2	90,0	2,3	5,5	0,2	0,9	100,0	6,7
Híradás- és vákuumtechnikai ipar	0,4	-	0,1	0,1	92,7	0,0	5,9	0,1	0,7	100,0	3,3
Műszeripar	0,3	-	-	0,1	90,1	-	9,0	-	0,5	100,0	6,9
Fémtermékipar	-	-	0,1	1,0	91,3	0,0	6,1	0,8	1,2	100,0	3,2
Gépipar együtt	0,2	0,1	0,0	0,2	93,1	0,3	5,4	0,1	0,6	100,0	3,4
Építőanyagipar	0,1	0,0	0,0	0,9	89,0	0,2	8,3	0,1	1,4	100,0	0,7
Ebből											
Tégla-, cserép- és tűzálló- anyagipar	0,1	0,1	-	0,1	97,8	-	1,0	-	0,9	100,0	-
Mész- és cementipar	-	-	-	-	90,1	-	7,4	-	2,5	100,0	-
Betonelemgyártás	0,1	-	0,1	-	74,5	1,1	23,1	0,1	1,0	100,0	-
Vegyipar	0,3	0,1	6,2	0,7	84,9	-	6,4	0,2	1,2	100,0	17,9
Ebből											
Szerves és szervetlen vegyi- termékek gyártása ^{a/}	0,6	0,2	3,8	0,8	83,9	-	8,4	0,3	2,0	100,0	13,5
Kőolajfeldolgozó ipar	0,2	-	5,7	1,0	86,0	-	6,0	-	1,1	100,0	5,6
Gyógyszeripar	0,3	-	18,7	0,1	70,5	-	9,6	0,1	0,7	100,0	54,6
Gumiipar	0,1	-	0,1	0,4	97,9	-	0,8	0,2	0,5	100,0	0,1
Műanyagipar	-	-	1,1	0,2	93,3	-	5,4	-	-	100,0	1,1
Nehézipar összesen	0,2	0,1	0,8	0,5	91,3	0,3	5,9	0,2	0,7	100,0	4,7
Fafeldolgozó ipar	0,1	-	-	0,8	88,5	0,0	9,1	0,1	1,4	100,0	-
Ebből											
Butoripar	-	-	-	1,7	83,8	-	11,9	0,1	2,5	100,0	-
Papiripar	0,1	-	-	0,1	98,5	0,1	0,7	0,3	0,2	100,0	0,5
Nyomdaipar	-	-	63,8	1,9	32,7	0,9	0,1	0,3	0,3	100,0	3,0
Textilipar	0,4	0,6	0,2	0,7	66,2	25,7	5,0	0,4	0,8	100,0	1,2
Ebből											
Pamutipar	0,3	0,5	0,5	0,4	27,4	58,5	10,9	0,1	1,4	100,0	2,6
Gyapjuipar	0,4	0,7	-	0,3	97,6	-	0,2	0,6	0,2	100,0	-
Köszvényipar	0,1	0,3	-	0,6	98,0	-	0,9	-	0,1	100,0	-
Bőr-, szőrme- és cipőipar	0,1	-	-	-	94,1	-	5,6	0,1	0,1	100,0	2,5
Ebből											
Cipőipar	-	-	-	-	93,3	-	6,5	0,2	-	100,0	-
Textilruházati ipar	-	0,3	0,6	0,1	88,5	0,2	10,1	-	0,2	100,0	1,3
Egyéb ipar	-	-	-	0,2	76,6	0,8	21,3	0,3	0,8	100,0	7,1
Kézmű- és háziipar	-	-	-	0,2	48,0	9,3	42,5	-	-	100,0	-
Könnnyűipar összesen	0,2	0,3	3,9	0,5	74,0	11,2	9,0	0,2	0,7	100,0	1,9
Élelmiszeripar	0,3	0,0	0,5	0,4	77,2	0,1	20,3	0,2	1,0	100,0	1,1
Ebből											
Husipar	-	-	3,1	-	96,7	-	0,1	-	0,1	100,0	6,6
Tejipar	1,4	-	-	3,0	58,0	-	37,1	-	0,5	100,0	-
Tartósítóipar	-	0,1	-	0,1	60,9	-	35,0	-	3,9	100,0	0,1
Malomipar	-	-	-	-	99,9	-	-	-	0,1	100,0	-
Állami ipar összesen	0,2	0,1	1,4	0,5	85,7	2,4	8,7	0,2	0,8	100,0	3,6
Szövetkezeti ipar	0,1	-	0,2	0,1	47,5	2,6	49,2	0,1	0,2	100,0	13,7
Szocialista ipar	0,2	0,1	1,3	0,4	82,6	2,4	12,1	0,2	0,7	100,0	4,4

a/ Festékiparral együtt.

17. A munkaidőcsökkentésben részesült munkavállalók nemek szerint

(1968. október 1. és 1969. szeptember 30. között)

Iparcsoport és kiemelt iparágak	A munkaidőcsökkentésben részesült						Munkaidőcsökkentésben részesült		
	férfiak	nők	összes munka- vállalók	férfiak	nők	összes munka- vállalók	férfiak	nők	összes munka- vállalók
	száma			megoszlása			az összlétszám százalékában		
Bányászat	20 453	4 410	24 863	82,3	17,7	100,0	16,1	24,4	17,1
Ebből									
Szénbányászat	5 351	828	6 179	86,6	13,4	100,0	6,0	6,9	6,1
Kőolaj- és földgázkitermelés	5 068	1 615	6 683	75,8	24,2	100,0	33,7	54,1	37,0
Villamosenergia ipar	8 657	3 214	11 871	72,9	27,1	100,0	33,4	39,6	34,9
Kohászat	18 293	6 868	25 161	72,7	27,3	100,0	24,3	30,7	25,8
Ebből									
Vaskohászat	15 066	5 215	20 281	74,3	25,7	100,0	24,4	30,7	25,7
Alumíniumkohászat	1 442	611	2 053	70,2	29,8	100,0	14,8	16,7	15,4
Gépek és gépi berendezések gyártása	64 069	17 877	81 946	78,2	21,8	100,0	60,6	57,7	60,0
Közlekedési eszközök gyártása	30 932	11 370	42 302	73,1	26,9	100,0	35,4	36,2	35,6
Villamosipari gépek és készülékek gyártása	18 432	12 530	30 962	59,5	40,5	100,0	62,5	62,2	62,4
Híradás- és vákuumtechnikai ipar	23 832	26 603	50 435	47,3	52,7	100,0	65,9	61,2	63,3
Műszeripar	4 302	2 706	7 008	61,4	38,6	100,0	17,9	15,7	17,0
Fémöntömegekgyártás	19 570	14 293	33 863	57,8	42,2	100,0	53,9	47,5	51,0
Gépipar együtt	161 137	85 379	246 516	65,4	34,6	100,0	50,5	49,3	50,1
Építőanyagipar	19 560	12 575	32 135	60,9	39,1	100,0	39,9	41,2	40,4
Ebből									
Tégla-, cserép- és tűzálló- anyagipar	10 877	7 849	18 726	58,1	41,9	100,0	75,2	94,0	82,0
Mész- és cementipar	2 385	1 295	3 680	64,8	35,2	100,0	43,8	50,7	46,0
Betonelemgyártás	498	306	804	61,9	38,1	100,0	6,5	6,6	6,5
Vegyipar	8 117	3 843	11 960	67,9	32,1	100,0	14,0	9,6	12,2
Ebből									
Szerves és szervetlen vegyi termékek gyártása ^{a/}	1 219	673	1 892	64,4	35,6	100,0	5,1	4,7	4,9
Kőolajfeldolgozó ipar	-	53	53	-	100,0	100,0	-	2,7	0,8
Gyógyszeripar	228	324	552	41,3	58,7	100,0	2,4	3,3	2,9
Gumiipar	13	11	24	54,2	45,8	100,0	0,2	0,2	0,2
Műanyagipar	1 125	1 095	2 220	50,7	49,3	100,0	23,1	24,4	23,7
Nehézipar összesen	236 217	116 289	352 506	67,0	33,0	100,0	36,1	39,8	37,2
Fafeldolgozó ipar	18 928	12 316	31 244	60,6	39,4	100,0	75,0	77,0	75,8
Ebből									
Butoripar	7 551	4 843	12 394	60,9	39,1	100,0	66,9	68,1	67,3
Papír ipar	6	19	25	24,0	76,0	100,0	0,1	0,3	0,2
Nyomdaipar	3 880	5 512	9 392	41,3	58,7	100,0	46,3	56,7	51,9
Textilipar	30 319	64 740	95 059	31,9	68,1	100,0	67,6	68,4	68,1
Ebből									
Pamutipar	13 394	26 412	39 806	33,6	66,4	100,0	63,3	68,9	66,9
Gyapjuipar	4 316	9 725	14 041	30,7	69,3	100,0	49,5	53,7	52,3
Kőszövőipar	2 460	11 472	13 932	17,7	82,3	100,0	65,7	62,2	62,8
Bőr-, szőrme- és cipőipar	8 940	13 086	22 026	40,6	59,4	100,0	56,9	49,5	52,2
Ebből									
Cipőipar	4 528	7 474	12 002	37,7	62,3	100,0	49,8	46,4	47,6
Textilruházati ipar	4 275	17 280	21 555	19,8	80,2	100,0	53,7	54,7	54,5
Egyéb ipar	7 972	6 113	14 085	56,6	43,4	100,0	56,3	43,4	49,9
Kézmű- és háziipar	1 041	4 301	5 342	19,5	80,5	100,0	47,3	56,4	54,4
Könnyűipar összesen	75 361	123 367	198 728	37,9	62,1	100,0	60,0	59,8	59,9
Élelmiszeripar	53 932	49 880	103 812	52,0	48,0	100,0	59,5	60,3	59,9
Ebből									
Husipar	9 780	5 032	14 812	66,0	34,0	100,0	71,8	72,3	71,9
Tejipar	3 158	2 917	6 075	52,0	48,0	100,0	51,8	51,7	51,8
Tartósítói ipar	11 604	18 192	29 796	38,9	61,1	100,0	81,6	81,8	81,7
Malomipar	9 738	4 446	14 184	68,7	31,3	100,0	80,3	77,9	79,5
Állami ipar összesen	365 510	289 536	655 046	55,8	44,2	100,0	42,0	49,8	45,1
Szövetkezeti ipar	22 807	21 665	44 472	51,3	48,7	100,0	31,9	28,6	30,2
Szocialista ipar	388 317	311 201	699 518	55,5	44,5	100,0	41,2	47,4	43,7

a/ Festékiparral együtt.

18. A munkások teljesített munkaórái

Év, iparcsoport	Teljesített munkaórák, 1 000 óra					Teljesítmény- bérben	Tulórában
	teljesítmény- bérben	időbérben	összesen	előírt munkarenden belül	tulórában	teljesített munkaórák az összes teljesített munkaórák százalékában	
ÁLLAMI IPAR							
1960	1 112 065	773 631	1 885 696	1 855 538	30 158	59,0	1,6
1965	1 284 494	857 060	2 141 554	2 103 019	38 535	60,0	1,8
1966	1 315 579	856 072	2 171 651	2 132 574	39 077	60,6	1,8
1967	1 321 763	874 604	2 196 367	2 152 455	43 912	60,2	2,0
1968	1 308 221	933 334	2 241 555	2 198 803	42 752	58,4	1,9
1969							
Bányászat	164 908	66 765	231 673	221 902	9 771	71,2	4,2
Villamosenergia ipar	41 050	7 058	48 108	46 731	1 377	85,3	2,9
Kohászat	101 101	49 236	150 337	147 368	2 969	67,2	2,0
Gépek és gépi berendezések gyártása	97 171	97 352	194 523	190 203	4 320	50,0	2,2
Közlekedési eszközök gyártása	93 093	79 732	172 825	168 740	4 085	53,9	2,4
Villamosipari gépek és készülékek gyártása	33 827	36 840	70 667	68 762	1 905	47,9	2,7
Híradás- és vákuumtechnikai ipar	64 599	53 235	117 834	115 093	2 741	54,8	2,3
Műszeripar	28 199	27 066	55 265	54 288	977	51,0	1,8
Fém-tömegcikkipar	46 484	55 332	101 816	99 983	1 833	45,7	1,8
Gépipar együtt	363 373	349 557	712 930	697 069	15 861	51,0	2,2
Építőanyagipar	67 782	57 219	125 001	122 289	2 712	54,2	2,2
Vegyipar	51 578	84 456	136 034	134 456	1 578	37,9	1,2
Nehézipar összesen	789 792	614 291	1 404 083	1 369 815	34 268	56,2	2,4
Nehézipar bányászat nélkül	624 884	547 526	1 172 410	1 147 913	24 497	53,3	2,1
Fafeldolgozó ipar	44 100	23 823	67 923	66 528	1 395	64,9	2,1
Papíripar	11 532	9 535	21 067	20 502	565	54,7	2,7
Nyomdaipar	15 614	12 561	28 175	27 161	1 014	55,4	3,6
Textilipar	120 635	109 148	229 783	226 118	3 665	52,5	1,6
Bőr-, szőrme- és cipőipar	52 446	18 223	70 669	69 877	792	74,2	1,1
Textilruházati ipar	55 087	11 904	66 991	66 397	594	82,2	0,9
Egyéb ipar	29 838	13 835	43 673	43 101	572	68,3	1,3
Kézmű- és háziipar	8 758	6 424	15 182	14 991	191	57,7	1,3
Könnyűipar összesen	338 010	205 453	543 463	534 675	8 788	62,2	1,6
Nehézipar és könnyűipar együtt	1 127 802	819 744	1 947 546	1 904 490	43 056	57,9	2,2
Élelmiszeripar	113 872	113 490	227 362	218 701	8 661	50,1	3,8
Állami ipar összesen	1 241 674	933 234	2 174 908	2 123 191	51 717	57,1	2,4
SZÖVETKEZETI IPAR							
1969	193 228	51 105	244 333	238 623	5 710	79,1	2,3
SZOCIALISTA IPAR							
1969	1 434 902	984 339	2 419 241	2 361 814	57 427	59,3	2,4

19. A munkások teljesített munkanapjai műszakok szerint

Év, iparcsoport	I.	II.	III.	IV.	Telje- sített összes munka- napok 1 000-ben	I.	II.	III.	IV.	
	műszakban teljesített munkanapok 1 000-ben					műszakban teljesített munkanapok a teljesített összes munkanapok százalékában				
ÁLLAMI IPAR										
1965	182 718	56 881	27 751	722	268 072	68,2	21,2	10,3	0,3	
1966	185 876	57 081	28 039	800	271 796	68,4	21,0	10,3	0,3	
1967	187 931	58 026	27 755	840	274 552	68,5	21,1	10,1	0,3	
1968	195 410	58 521	27 154	297	281 382	69,4	20,8	9,7	0,1	
1969										
Bányászat	15 541	6 972	5 673	48	28 234	55,0	24,7	20,1	0,2	
Villamosenergia ipar	4 938	554	445	-	5 937	83,2	9,3	7,5	-	
Kohászat	11 974	3 895	3 190	46	19 105	62,7	20,4	16,7	0,2	
Gépek és gépi berendezések gyártása	19 853	3 276	960	3	24 092	82,4	13,6	4,0	0,0	
Közlekedési eszközök gyártása	17 536	3 157	902	4	21 599	81,2	14,6	4,2	0,0	
Villamosipari gépek és készülékek gyártása	6 891	1 462	461	2	8 816	78,2	16,6	5,2	0,0	
Híradás- és vákuumtechnikai ipar	11 510	2 707	529	-	14 746	78,0	18,4	3,6	-	
Műszeripar	5 933	796	205	-	6 934	85,6	11,5	2,9	-	
Fém-tömegcikkipar	9 148	2 655	1 023	8	12 834	71,3	20,7	8,0	0,0	
Gépipar együtt	70 871	14 053	4 080	17	89 021	79,6	15,8	4,6	0,0	
Építőanyagipar	11 267	3 219	1 592	42	16 120	69,9	20,0	9,9	0,2	
Vegyipar	12 193	3 045	1 860	110	17 208	70,9	17,7	10,8	0,6	
Nehézipar összesen	126 784	31 738	16 840	263	175 625	72,2	18,1	9,6	0,1	
Nehézipar bányászat nélkül	111 243	24 766	11 167	215	147 391	75,5	16,8	7,6	0,1	
Fafeldolgozó ipar	6 285	1 822	343	-	8 450	74,3	21,6	4,1	-	
Papíripar	1 738	804	480	-	3 022	57,5	26,6	15,9	-	
Nyomdaipar	2 452	935	296	19	3 702	66,2	25,3	8,0	0,5	
Textilipar	16 003	7 925	4 722	-	28 650	55,8	27,7	16,5	-	
Bőr-, szőrme- és cipőipar	5 504	3 115	238	-	8 857	62,1	35,2	2,7	-	
Textilruházati ipar	4 861	3 409	88	16	8 374	58,0	40,7	1,1	0,2	
Egyéb ipar	4 376	955	211	1	5 543	79,0	17,2	3,8	0,0	
Kézmű- és háziipar	1 497	476	36	-	2 009	74,5	23,7	1,8	-	
Könnyűipar összesen	42 716	19 441	6 414	36	68 607	62,3	28,3	9,3	0,1	
Nehézipar és könnyűipar együtt	169 500	51 179	23 254	299	244 232	69,4	21,0	9,5	0,1	
Élelmiszeripar	18 971	5 769	2 897	6	27 643	68,6	20,9	10,5	0,0	
Állami ipar összesen	188 471	56 948	26 151	305	271 875	69,3	21,0	9,6	0,1	
SZÖVETKEZETI IPAR										
1969	25 230	4 588	367	6	30 191	83,6	15,2	1,2	0,0	
SZOCIALISTA IPAR										
1969	213 701	61 536	26 518	311	302 066	70,7	20,4	8,8	0,1	

20. A munkabér és jövedelem állománycsoportok szerint

(Millió Ft)

Év, iparcsoport	Munkások össze- sen	Műszaki	Admi- nisztr- atív	Ki- segítő	Nem ipari csoport- ba tar- tozó	Összes	Nyug- díjasok	Ipari tanulók	Állo- mányon kívül- iek	Összes munka- bér	Egyéb személyi jöve- delem	Összes jöve- delem
ÁLLAMI IPAR												
1960	16 338	2 794	1 513	5 285	..	62	137 ^{a/}	21 822
1965	20 341	3 762	2 053	893	220	6 928	..	82	249 ^{a/}	27 600
1966	21 531	3 973	2 127	909	220	7 229	..	80	259 ^{a/}	29 099
1967	22 439	4 243	2 242	944	222	7 651	113	80	187	30 470
1968	24 200	4 450	2 496	1 057	303	8 306	156	87	179	32 928
1969												
Bányászat	3 997	605	195	96	38	934	14	6	16	4 967	344	5 311
Villamosenergia ipar	563	162	91	27	5	285	5	2	2	857	45	902
Kohászat	1 924	341	157	55	12	565	9	4	11	2 513	179	2 692
Gépek és gépi berende- zések gyártása	2 285	580	324	95	48	1 047	16	14	17	3 379	226	3 605
Közlekedési eszközök gyártása	2 090	520	228	67	10	825	11	9	10	2 945	157	3 102
Villamosipari gépek és készülékek gyártása	790	209	105	32	6	352	8	3	6	1 159	83	1 242
Híradás- és vákuum- technikai ipar	1 237	331	149	39	6	525	9	2	7	1 780	146	1 926
Műszeripar	635	224	102	27	4	357	6	3	8	1 009	73	1 082
Fém-tömegcikkipar	1 110	193	119	38	7	357	9	3	6	1 485	101	1 586
Gépipar együtt	8 147	2 057	1 027	298	81	3 463	59	34	54	11 757	786	12 543
Építőanyagipar	1 402	202	120	53	10	385	14	2	12	1 815	88	1 903
Vegyipar	1 558	394	206	90	14	704	16	3	14	2 295	188	2 483
Nehézipar összesen	17 591	3 761	1 796	619	160	6 336	117	51	109	24 204	1 630	25 834
Nehézipar bányászat nélkül	13 594	3 156	1 601	523	122	5 402	103	45	93	19 237	1 286	20 523
Fafeldolgozó ipar	710	96	71	26	3	196	7	3	5	921	61	982
Papíripar	241	27	25	10	2	64	3	1	1	310	20	330
Nyomdaipar	332	39	30	10	2	81	8	2	3	426	41	467
Textilipar	2 338	328	182	60	35	605	19	8	10	2 980	164	3 144
Bőr-, szőrme- és cipőipar	722	69	56	17	5	147	4	6	4	883	66	949
Textilruházati ipar	629	65	53	11	5	134	4	4	3	774	72	846
Egyéb ipar	470	67	60	25	3	155	8	4	9	646	60	706
Kézmű- és háziipar	211	23	25	5	-	53	10	1	2	277	31	308
Könnyűipar összesen	5 653	714	502	164	55	1 435	63	29	37	7 217	515	7 732
Nehézipar és könnyű- ipar együtt	23 244	4 475	2 298	783	215	7 771	180	80	146	31 421	2 145	33 566
Élelmiszeripar	2 290	364	478	416	55	1 313	58	9	68	3 738	264	4 002
Állami ipar összesen	25 534	4 839	2 776	1 199	270	9 084	238	89	214	35 159	2 409	37 568
SZÖVETKEZETI IPAR												
1969	2 840	288	318	80	13	699	56	30	35	3 660	499	4 159
SZOCIALISTA IPAR												
1969	28 374	5 127	3 094	1 279	283	9 783	294	119	249	38 819	2 908	41 727

a/ A nyugdíjasok munkabérével együtt.

21. Az átlagos havi keresetek állománycsoportok szerint és átlagos havi jövedelem

(Forint)

Év, iparcsoport	Átlagos havi keresetek							Foglalkoztatottak átlagos havi jövedelme	Be- dolgozók	Ipari tanulók
	Munkások össze- sen	Műszaki	Admi- nisztrativ	Kisegítő	Nem ipari csoportba tartozó	Összes	Foglalkoztatottak össze- sen			
átlagos havi keresete										
ÁLLAMI IPAR										
1960	1 574	2 458	1 492	1 764	1 617	..	530	282
1965	1 707	2 648	1 638	1 362	1 150	1 968	1 767	..	619	269
1966	1 786	2 744	1 700	1 408	1 216	2 051	1 846	..	650	261
1967	1 825	2 862	1 772	1 458	1 251	2 142	1 896	..	663	245
1968	1 869	2 850	1 823	1 527	1 390	2 162	1 937	2 098	602	239
1969										
Bányászat	2 803	4 195	2 161	1 550	1 436	2 894	2 820	3 012	-	505
Villamosenergia ipar	1 977	3 101	1 847	1 404	1 218	2 285	2 071	2 178	1 083	281
Kohászat	2 085	3 040	1 886	1 348	1 254	2 298	2 129	2 278	667	286
Gépek és gépi berendezések gyártása	1 963	2 777	1 876	1 550	1 791	2 229	2 040	2 175	1 060	263
Közlekedési eszközök gyártása	1 985	2 744	1 812	1 504	1 301	2 243	2 052	2 160	833	261
Villamosipari gépek és készülékek gyártása	1 854	2 707	1 825	1 537	1 262	2 198	1 948	2 085	752	248
Híradás- és vákuumtechnikai ipar	1 756	2 710	1 868	1 635	1 331	2 279	1 886	2 041	651	263
Műszeripar	1 906	2 740	1 922	1 540	1 278	2 296	2 031	2 178	1 057	275
Fémtermékcikkipar	1 798	2 685	1 818	1 544	1 316	2 134	1 870	1 996	892	240
Gépipar együtt	1 896	2 738	1 853	1 547	1 550	2 233	1 986	2 117	811	260
Építőanyagipar	1 842	2 945	1 883	1 398	1 206	2 158	1 902	1 993	725	278
Vegyipar	1 839	2 974	1 887	1 576	1 286	2 273	1 956	2 115	711	269
Nehézipar összesen	2 061	2 982	1 891	1 511	1 434	2 319	2 123	2 265	793	280
Nehézipar bányászat nélkül	1 911	2 826	1 862	1 504	1 433	2 242	1 995	2 127	793	264
Fafeldolgozó ipar	1 768	2 832	1 920	1 439	1 254	2 148	1 839	1 960	1 034	208
Papiripar	1 847	2 918	1 921	1 532	1 318	2 117	1 898	2 017	813	197
Nyomdaipar	1 846	2 966	1 881	1 517	1 341	2 190	1 905	2 090	801	205
Textilipar	1 659	2 820	1 876	1 604	1 318	2 182	1 746	1 841	948	176
Bőr-, szőrme- és cipőipar	1 686	2 639	1 810	1 605	1 334	2 058	1 739	1 870	836	182
Textilruházati ipar	1 542	2 539	1 837	1 593	1 365	2 059	1 614	1 766	425	188
Egyéb ipar	1 756	2 851	1 851	1 613	1 843	2 120	1 835	2 009	1 089	199
Kézmű- és háziipar	1 572	2 808	1 913	1 502	1 723	2 162	1 697	1 907	670	187
Könnyűipar összesen	1 684	2 789	1 872	1 563	1 344	2 142	1 762	1 887	695	188
Nehézipar és könnyűipar együtt	1 956	2 950	1 887	1 522	1 410	2 284	2 029	2 166	703	238
Élelmiszeripar	1 753	2 873	1 883	1 883	1 373	2 046	1 850	1 979	1 336	202
<i>Állami ipar összesen</i>	<i>1 936</i>	<i>2 944</i>	<i>1 886</i>	<i>1 630</i>	<i>1 402</i>	<i>2 246</i>	<i>2 009</i>	<i>2 145</i>	<i>704</i>	<i>234</i>
SZÖVETKEZETI IPAR										
1969	1 717	2 866	1 939	1 657	1 663	2 180	1 803	2 058	523	199
SZOCIALISTA IPAR										
1969	1 914	2 939	1 891	1 632	1 412	2 242	1 990	2 137	554	223

22. Állóeszközállomány
1969. december 31.

(Millió Ft)

Iparcsoport	Összes álló-eszközök	Össze-senből termelő álló-eszközök	Termelő állóeszközökből		Össze-senből jótéti álló-eszközök	Összes álló-eszközök	Össze-senből termelő álló-eszközök	Termelő állóeszközökből	
			ingat-lanok	gépek, berende-zések és felszere-lések				ingat-lanok	gépek, berende-zések és felszere-lések
Bányászat	38 644	35 966	23 966	10 708	368	25 262	23 380	16 402	6 278
Villamosenergia ipar	39 983	39 325	20 923	18 111	84	24 626	24 159	12 341	11 670
Kohászat	36 273	35 176	14 866	19 189	186	22 648	21 961	10 164	11 131
Gépek és gépi berendezések gyártása	14 466	14 203	6 728	7 187	74	8 937	8 752	4 845	3 772
Közlekedési eszközök gyártása	17 969	17 786	8 387	9 184	95	11 222	11 094	5 237	5 728
Villamosipari gépek és készülékek gyártása	5 896	5 821	2 796	2 965	40	3 831	3 781	2 051	1 694
Híradás- és vákuumtechnikai ipar	5 531	5 446	2 349	3 035	54	3 579	3 516	1 771	1 709
Műszeripar	2 703	2 667	1 301	1 331	31	1 701	1 680	893	766
Fém-tömegcikkipar	6 244	6 112	2 592	3 466	44	3 785	3 687	1 743	1 915
Gépipar együtt	52 809	52 035	24 153	27 168	338	33 055	32 510	16 540	15 584
Építőanyagipar	16 239	15 481	7 941	7 005	73	10 194	9 688	5 403	3 986
Vegyipar	36 680	35 750	16 793	18 446	179	24 832	24 133	12 169	11 633
Nehézipar összesen	220 628	213 733	108 642	100 627	1 228	140 617	135 831	73 019	60 282
Nehézipar bányászat nélkül	181 984	177 767	84 676	89 919	860	115 355	112 451	56 617	54 004
Fafeldolgozó ipar	3 237	3 169	1 737	1 382	10	2 136	2 084	1 233	826
Papíripar	4 651	4 609	1 605	2 969	11	2 954	2 931	1 049	1 857
Nyomdaipar	2 161	2 153	678	1 464	7	1 204	1 200	372	821
Textilipar	18 416	18 110	6 518	11 480	197	10 401	10 240	3 810	6 363
Bőr-, szőrme- és cipőipar	2 847	2 756	1 426	1 306	40	1 835	1 776	959	801
Textilruházati ipar	1 049	1 026	656	353	22	653	641	425	205
Egyéb ipar	2 845	2 821	1 735	963	5	1 732	1 722	1 077	586
Kézmű- és háziipar	191	189	65	116	2	127	125	52	68
Könnyűipar összesen	35 397	34 833	14 420	20 033	294	21 042	20 719	8 977	11 527
Nehézipar és könnyűipar együtt	256 025	248 566	123 062	120 660	1 522	161 659	156 550	81 996	71 809
Élelmiszeripar	32 441	31 716	17 905	12 882	86	18 754	18 421	10 639	7 283
Állami ipar összesen	288 466	280 282	140 967	133 542	1 608	180 413	174 971	92 635	79 092
Szövetkezeti ipar	3 033	3 006	1 277	1 525	19	2 298	2 277	1 093	1 041
Szocialista ipar	291 499	283 288	142 244	135 067	1 627	182 711	177 248	93 728	80 133

23. A fontosabb energiahordozók felhasználása*

Év, iparcsoport	Energia- hordozók felhasz- nálása összesen	Ebből						
		szén és brikett	kokszt	benzint	gázolajt	fűtőolajt	földgázt	ipari gőzt
MILLIÓ KALÓRIA								
1965	66 809 900	9 428 100	12 039 000	898 400	1 435 600	4 490 000	5 857 600	17 459 000
1966	68 858 300	8 624 100	12 300 400	743 400	971 000	4 211 700	8 464 900	17 558 700
1967	71 388 600	8 561 200	12 328 100	770 700	1 073 600	4 069 600	10 088 600	18 741 800
1968	73 859 997	8 538 862	12 097 646	1 523 262	1 502 577	3 793 767	11 044 198	19 347 846
1969								
Bányászat	3 931 934	669 964	19 772	143 762	476 297	46 708	330 007	530 558
Villamosenergia ipar	352 438	49 772	20 932	73 140	25 330	72 874	6 180	30 468
Kohászat	29 007 056	425 541	11 498 233	24 032	118 682	1 628 237	6 013 277	3 043 532
Gépek és gépi berendezések gyártása	2 136 210	415 538	251 948	101 409	220 951	65 995	224 942	414 516
Közlekedési eszközök gyártása	2 705 451	249 858	121 290	36 830	126 988	154 970	237 959	1 248 443
Villamosipari gépek és készülékek gyártása	683 847	97 210	47 546	15 448	9 026	31 437	3 531	288 533
Híradás- és vákuumtechnikai ipar	753 292	56 919	24 367	23 020	10 008	27 140	94 392	296 872
Műszeripar	333 915	113 291	19 271	14 578	16 734	26 108	18 096	43 141
Fémtermégekkipar	1 258 721	163 863	114 017	18 462	45 421	80 720	60 962	310 267
Gépipar együtt	7 871 436	1 096 679	578 439	209 747	429 128	386 370	639 882	2 601 772
Építőanyagipar	10 624 643	4 934 442	246 475	27 869	161 905	1 052 543	1 877 147	702 331
Vegyipar	12 988 788	93 225	17 240	483 476	82 024	808 854	4 111 308	5 371 733
Nehézipar összesen	64 776 295	7 269 623	12 381 091	962 026	1 293 366	3 995 586	12 977 801	12 280 394
Nehézipar bányászat nélkül	60 844 361	6 599 659	12 361 319	818 264	817 069	3 948 878	12 647 794	11 749 836
Fafeldolgozó ipar	1 011 131	34 960	13 875	15 048	14 378	990	51	469 058
Papír ipar	1 266 261	51 475	1 145	3 150	5 612	39 995	-	944 852
Nyomdaipar	106 811	35 324	6 594	5 330	1 252	13 739	283	2 562
Textilipar	2 516 917	39 594	3 923	26 843	23 788	1 087	28 512	1 858 469
Bőr-, szőrme- és cipőipar	525 856	51 364	10 636	14 141	3 924	8 347	180	368 120
Textilruházati ipar	145 918	55 275	5 211	5 762	3 010	120	64	54 414
Egyéb ipar	475 928	60 006	11 520	20 582	16 692	12 709	978	270 656
Kézmű- és háziipar	32 576	8 041	2 901	3 660	2 600	1 810	300	2 802
Könnyűipar összesen	6 081 398	336 039	55 805	94 516	71 256	78 797	30 368	3 970 933
Nehézipar és könnyűipar együtt	70 857 693	7 605 662	12 436 896	1 056 542	1 364 622	4 074 383	13 008 169	16 251 327
Élelmiszeripar	6 330 482	618 343	163 299	213 337	189 135	321 662	49 704	3 623 404
<i>Állami ipar összesen</i>	<i>77 188 175</i>	<i>8 224 005</i>	<i>12 600 195</i>	<i>1 269 879</i>	<i>1 553 757</i>	<i>4 396 045</i>	<i>13 057 873</i>	<i>19 874 731</i>
<i>Szövetkezeti ipar</i>	<i>750 776</i>	<i>217 536</i>	<i>74 136</i>	<i>109 160</i>	<i>62 734</i>	<i>10 074</i>	<i>11 278</i>	<i>63 202</i>
<i>Szocialista ipar</i>	<i>77 938 951</i>	<i>8 441 541</i>	<i>12 674 331</i>	<i>1 379 039</i>	<i>1 616 491</i>	<i>4 406 119</i>	<i>13 069 151</i>	<i>19 937 933</i>
Százalékos megoszlás, 1969								
Bányászat	5,1	8,2	0,2	11,3	30,7	1,1	2,5	2,7
Villamosenergia ipar	0,5	0,6	0,2	5,8	1,6	1,7	0,1	0,2
Kohászat	37,6	5,2	91,2	1,9	7,6	37,0	46,0	15,3
Gépipar	10,1	13,3	4,6	16,5	27,6	8,8	4,9	13,1
Építőanyagipar	13,8	60,0	2,0	2,2	10,4	23,9	14,4	3,5
Vegyipar	16,8	1,1	0,1	38,1	5,3	18,4	31,5	27,0
Nehézipar összesen	83,9	88,4	98,3	75,8	83,2	90,9	99,4	61,8
Nehézipar bányászat nélkül	78,8	80,2	98,1	64,5	52,5	89,8	96,9	59,1
Könnyűipar	7,9	4,1	0,4	7,4	4,6	1,8	0,2	20,0
Nehézipar és könnyűipar együtt	91,8	92,5	98,7	83,2	87,8	92,7	99,6	81,8
Élelmiszeripar	8,2	7,5	1,3	16,8	12,2	7,3	0,4	18,2
<i>Állami ipar összesen</i>	<i>100,0</i>	<i>100,0</i>	<i>100,0</i>	<i>100,0</i>	<i>100,0</i>	<i>100,0</i>	<i>100,0</i>	<i>100,0</i>

* Közvetlen felhasználás (a más energiahordozóra való átalakítás céljából történt felhasználást nem tartalmazza).

24. A népgazdaság villamosenergia mérlege 1969

(Millió kWó)

Forrás	Felhasználás és veszteség
Közcélú erőművekben termelt villamosenergia	12 858
Egyéb erőtelepeken termelt villamosenergia	1 211
Hazai erőművekben termelt villamosenergia összesen	14 069
Villamosenergia import	4 002
<i>Források összesen</i>	<i>18 071</i>
Erőmű önfogyasztás a közcélú erőművekben az egyéb erőtelepeken	1 196 154
Hálózati és transzformátor-veszteségek	1 357
Villamosenergia export	1 602
Belföldi felhasználás	13 762
<i>Felhasználás és veszteség összesen</i>	<i>18 071</i>

25. Az ipar villamosenergia mérlege 1969

(Millió kWó)

Iparcsoport	Termelés	Vásárlás	Erőművi ön- fogyasztás	Hálózati és transz- formátor veszteség	Eladás	Felhasz- nálás összesen	Összes felhasználásból		
							motor- hajtásra	világi- tásra	techno- lógiai célra
Bányászat	1	1 144	0	-	-	1 145	1 047	41	39
Villamosenergia ipar	12 858	4 154 ^{a/}	1 196	1 342	14 432 ^{b/}	42	24	12	1
Kohászat	595	2 396	65	9	152	2 765	1 127	76	1 538
Gépek és gépi berendezések gyártása	2	265	0	1	0	266	184	32	41
Közlekedési eszközök gyártása	5	373	1	-	1	376	218	36	107
Villamosipari gépek és készülékek gyártása	0	141	-	-	-	141	65	14	48
Híradás- és vákuumtechnikai ipar	-	165	-	-	-	165	87	20	50
Műszeripar	-	50	-	-	-	50	25	11	12
Fém-tömegcikkipar	0	194	-	-	-	194	104	16	65
Gépipar együtt	7	1 188	1	1	1	1 192	683	129	323
Építőanyagipar	20	562	4	0	1	577	521	25	23
Vegyipar	171	1 652	20	3	10	1 790	1 355	51	341
Nehézipar összesen	13 652	11 096	1 286	1 355	14 596	7 511	4 757	334	2 265
Nehézipar bányászat nélkül	13 651	9 952	1 286	1 355	14 596	6 366	3 710	293	2 226
Fafeldolgozó ipar	2	105	0	-	-	107	92	10	4
Papíripar	40	228	16	-	0	252	247	4	1
Nyomdaipar	-	28	-	-	-	28	17	7	4
Textilipar	34	551	7	0	1	577	466	82	13
Bőr-, szőrme- és cipőipar	5	60	0	1	0	64	48	10	5
Textilruházati ipar	-	22	-	-	-	22	10	8	2
Egyéb ipar	186	245	24	-	339	68	52	13	2
Kézmű- és háziipar	-	7	-	-	-	7	3	2	1
Könnyűipar összesen	267	1 246	47	1	340	1 125	935	136	32
Nehézipar és könnyűipar együtt	13 919	12 342	1 333	1 356	14 936	8 636	5 692	470	2 297
Élelmiszeripar	149	477	17	1	26	582	521	48	6
<i>Állami ipar összesen</i>	<i>14 068</i>	<i>12 819</i>	<i>1 350</i>	<i>1 357</i>	<i>14 962</i>	<i>9 218</i>	<i>6 213</i>	<i>518</i>	<i>2 303</i>
<i>Szövetkezeti ipar</i>	<i>-</i>	<i>111</i>	<i>-</i>	<i>-</i>	<i>-</i>	<i>111</i>	<i>74</i>	<i>25</i>	<i>10</i>
<i>Szocialista ipar</i>	<i>14 068</i>	<i>12 930</i>	<i>1 350</i>	<i>1 357</i>	<i>14 962</i>	<i>9 329</i>	<i>6 287</i>	<i>543</i>	<i>2 313</i>

a/ Ebből: import 4 002 millió kWó. - b/ Ebből: export 1 602 millió kWó.

26. Termelési költségek*
1969

Iparcsoport	Anyag-	Bér	Társadalom- biztosítási járulék és illetmény- adó	Eszköz- lekötési járulék	Érték- csökkenési leírás	Egyéb	Átmenő összetett	Termelési költségek összesen
	költség		költségek		költségek			
FOLYÓ ÁRON, MILLIÓ FT								
Bányászat	5 665	4 967	620	743	2 063	2 825	14	16 897
Villamosenergia ipar	5 209	857	215	1 046	1 671	839	28	9 865
Kohászat	23 106	2 513	627	2 029	1 684	2 998	- 2	32 955
Gépek és gépi berendezések gyártása	10 855	3 379	711	895	735	2 279	- 14	18 840
Közlekedési eszközök gyártása	14 309	2 830	710	1 164	787	1 779	- 20	21 559
Villamosipari gépek és készülékek gyártása	6 497	1 160	289	462	277	882	9	9 576
Híradás- és vákuumtechnikai ipar	5 077	1 780	446	508	342	1 335	- 4	9 484
Műszeripar	2 145	1 009	253	235	132	685	0	4 459
Fémtermékcikkipar	6 640	1 484	375	451	305	867	- 8	10 114
Gépipar együtt	45 523	11 642	2 784	3 715	2 578	7 827	- 37	74 032
Építőanyagipar	4 699	1 815	456	862	667	1 245	- 3	9 741
Vegyipar	20 614	2 295	575	1 810	2 015	2 646	- 3	29 952
Nehézipar összesen	104 816	24 089	5 277	10 205	10 678	18 380	- 3	173 442
Nehézipar bányászat nélkül	99 151	19 122	4 657	9 462	8 615	15 555	- 17	156 545
Fafeldolgozó ipar	4 303	921	231	237	127	377	- 1	6 195
Papíripar	2 105	310	78	281	210	300	-	3 284
Nyomdaipar	1 577	426	107	131	102	127	- 0	2 470
Textilipar	14 074	2 980	742	1 179	765	1 321	4	21 065
Bőr-, szőrme- és cipőipar	4 897	883	218	250	110	407	0	6 765
Textilruházati ipar	3 354	774	194	100	38	267	0	4 727
Egyéb ipar	2 089	646	158	222	111	479	87	3 792
Kézmű- és háziipar	793	277	66	23	10	78	-	1 247
Könnyűipar összesen	33 192	7 217	1 794	2 423	1 473	3 356	90	49 545
Nehézipar és könnyűipar együtt	138 008	31 306	7 071	12 628	12 151	21 736	87	222 987
Élelmiszeripar	52 356	3 796	946	2 046	1 243	5 550	- 83	65 854
Állami ipar összesen	190 364	35 102	8 017	14 674	13 394	27 286	4	288 841
Szövetkezeti ipar	9 581	3 657	904	317	140	1 229	- 5	15 823
Szocialista ipar	199 945	38 759	8 921	14 991	13 534	28 515	- 1	304 664
Százalékos megoszlás								
Bányászat	33,5	29,4	3,7	4,4	12,2	16,7	0,1	100,0
Villamosenergia ipar	52,8	8,7	2,2	10,6	16,9	8,5	0,3	100,0
Kohászat	70,1	7,6	1,9	6,2	5,1	9,1	- 0,0	100,0
Gépek és gépi berendezések gyártása	57,6	17,9	3,8	4,8	3,9	12,1	- 0,1	100,0
Közlekedési eszközök gyártása	66,4	13,1	3,3	5,4	3,7	8,2	- 0,1	100,0
Villamosipari gépek és készülékek gyártása	67,9	12,1	3,0	4,8	2,9	9,2	0,1	100,0
Híradás- és vákuumtechnikai ipar	53,5	18,8	4,7	5,3	3,6	14,1	- 0,0	100,0
Műszeripar	48,1	22,6	5,7	5,2	3,0	15,4	0,0	100,0
Fémtermékcikkipar	65,6	14,7	3,7	4,5	3,0	8,6	- 0,1	100,0
Gépipar együtt	61,5	15,7	3,8	5,0	3,5	10,6	- 0,1	100,0
Építőanyagipar	48,2	18,6	4,7	8,9	6,8	12,8	- 0,0	100,0
Vegyipar	68,8	7,7	1,9	6,1	6,7	8,8	- 0,0	100,0
Nehézipar összesen	60,4	13,9	3,0	5,9	6,2	10,6	- 0,0	100,0
Nehézipar bányászat nélkül	63,3	12,2	3,0	6,1	5,5	9,9	- 0,0	100,0
Fafeldolgozó ipar	69,5	14,9	3,7	3,8	2,0	6,1	- 0,0	100,0
Papíripar	64,1	9,4	2,4	8,6	6,4	9,1	-	100,0
Nyomdaipar	63,8	17,3	4,3	5,3	4,1	5,2	- 0,0	100,0
Textilipar	66,8	14,2	3,5	5,6	3,6	6,3	0,0	100,0
Bőr-, szőrme- és cipőipar	72,4	13,1	3,2	3,7	1,6	6,0	0,0	100,0
Textilruházati ipar	71,0	16,4	4,1	2,1	0,8	5,6	0,0	100,0
Egyéb ipar	55,1	17,0	4,2	5,9	2,9	12,6	2,3	100,0
Kézmű- és háziipar	63,6	22,2	5,3	1,8	0,8	6,3	-	100,0
Könnyűipar összesen	67,0	14,5	3,6	4,9	3,0	6,8	0,2	100,0
Nehézipar és könnyűipar együtt	61,9	14,0	3,2	5,7	5,5	9,7	0,0	100,0
Élelmiszeripar	79,5	5,8	1,4	3,1	1,9	8,4	- 0,1	100,0
Állami ipar összesen	65,9	12,2	2,8	5,1	4,6	9,4	0,0	100,0
Szövetkezeti ipar	60,5	23,1	5,7	2,0	0,9	7,8	- 0,0	100,0
Szocialista ipar	65,6	12,7	2,9	4,9	4,5	9,4	- 0,0	100,0

* Az összes tevékenységre fordított költség.

27. Készletek állománya

(Millió Ft)

Iparcsoport	Anyagok és fogyóeszközök		Befejezetlen és félkésztermékek		Késztermékek		Árukészletek		Készletek összesen	
	1969. I. 1.	1969. XII. 31.	1969. I. 1.	1969. XII. 31.	1969. I. 1.	1969. XII. 31.	1969. I. 1.	1969. XII. 31.	1969. I. 1.	1969. XII. 31.
Bányászat	3 401	3 553	222	231	170	174	172	177	3 965	4 135
Villamosenergia ipar	1 323	1 283	52	59	6	5	4	15	1 385	1 362
Kohászat	4 472	4 840	1 492	1 734	408	738	301	318	6 673	7 630
Gépek és gépi berendezések gyártása	5 478	5 701	1 509	1 642	665	755	416	456	8 068	8 554
Közlekedési eszközök gyártása	6 659	7 124	1 806	1 895	176	228	121	156	8 762	9 403
Villamosipari gépek és készülékek gyártása	2 685	2 675	754	873	278	278	17	27	3 734	3 853
Híradás- és vákuumtechnikai ipar	3 105	3 264	959	1 146	415	517	66	84	4 545	5 011
Műszeripar	1 470	1 470	459	484	230	206	163	164	2 322	2 324
Fémtermékcikkipar	2 352	2 483	556	600	270	273	61	41	3 239	3 397
Gépipar együtt	21 749	22 717	6 043	6 640	2 034	2 257	844	928	30 670	32 542
Építőanyagipar	2 003	2 095	334	338	306	370	36	28	2 679	2 831
Vegyipar	5 343	5 929	1 048	1 173	761	778	320	330	7 472	8 210
Nehézipar összesen	38 291	40 417	9 191	10 175	3 685	4 322	1 677	1 796	52 844	56 710
Nehézipar bányászat nélkül	34 890	36 864	8 969	9 944	3 515	4 148	1 505	1 619	48 879	52 575
Fafeldolgozó ipar	1 231	1 178	233	251	151	162	5	8	1 620	1 599
Papíripar	746	725	217	161	24	30	142	176	1 129	1 092
Nyomdaipar	357	365	94	109	2	3	0	0	453	477
Textilipar	2 797	3 078	2 101	1 920	828	616	108	5	5 834	5 619
Bőr-, szőrme- és cipőipar	1 082	1 246	672	643	548	434	8	8	2 310	2 331
Textilruházati ipar	725	611	128	142	239	161	7	7	1 099	921
Egyéb ipar	1 194	3 319	68	84	48	40	64	96	1 374	3 539
Kézmű- és háziipar	149	158	50	37	41	26	5	6	245	227
Könnyűipar összesen	8 281	10 680	3 563	3 347	1 881	1 472	339	306	14 064	15 805
Nehézipar és könnyűipar együtt	46 572	51 097	12 754	13 522	5 566	5 794	2 016	2 102	66 908	72 515
Élelmiszeripar	11 001	12 356	3 695	4 052	3 637	3 206	708	514	19 041	20 128
Állami ipar összesen	57 573	63 453	16 449	17 574	9 203	9 000	2 724	2 616	85 949	92 643
Szövetkezeti ipar	2 758	2 887	600	729	342	329	296	208	3 996	4 153
Szocialista ipar	60 331	66 340	17 049	18 303	9 545	9 329	3 020	2 824	89 945	96 796

28. Készletváltozás növekedés +/, csökkenés -/
1969

Iparcsoport	Anyagok és fogyóeszközök		Befejezetlen és félkésztermékek		Késztermékek		Árukészletek		Készletváltozás összesen	
	millió Ft	százalék	millió Ft	százalék	millió Ft	százalék	millió Ft	százalék	millió Ft	százalék
Bányászat	151,0	4,4	9,0	4,0	4,2	2,4	5,8	3,5	170,0	4,3
Villamosenergia ipar	- 39,9	- 3,0	6,8	13,1	- 1,5	- 24,3	11,5	300,1	- 23,1	- 1,7
Kohászat	368,7	8,2	242,2	16,2	330,2	81,0	16,1	5,3	957,2	14,3
Gépek és gépi berendezések gyártása	222,9	4,1	132,5	8,8	90,4	13,6	40,5	9,7	486,3	6,0
Közlekedési eszközök gyártása	464,4	7,0	89,0	4,9	52,0	29,5	35,4	29,3	640,8	7,3
Villamosipari gépek és készülékek gyártása	- 9,7	- 0,4	119,8	15,9	- 0,5	- 0,2	9,3	53,8	118,9	3,2
Híradás- és vákuumtechnikai ipar	158,5	5,1	186,8	19,5	102,3	24,7	18,1	27,3	465,7	10,2
Műszeripar	1,1	0,1	24,0	5,2	- 23,6	- 10,3	1,1	0,7	2,6	0,1
Fémtermékcikkipar	131,5	5,6	44,2	8,0	2,7	1,0	- 20,7	- 34,0	157,7	4,9
Gépipar együtt	968,7	4,5	596,3	9,9	223,3	11,0	83,7	9,9	1 872,0	6,1
Építőanyagipar	92,0	4,6	5,2	1,5	64,7	21,2	- 9,9	- 26,8	152,0	5,7
Vegyipar	585,7	11,0	124,5	11,9	16,4	2,2	11,9	3,7	738,5	9,9
Nehézipar összesen	2 126,2	5,6	984,0	10,7	637,3	17,3	119,1	7,1	3 866,6	7,3
Nehézipar bányászat nélkül	1 975,2	5,7	975,0	10,9	633,1	18,0	113,3	7,6	3 696,6	7,6
Fafeldolgozó ipar	- 52,6	- 4,3	18,7	8,0	10,4	6,9	2,8	53,0	- 20,7	- 1,3
Papíripar	- 21,6	- 2,9	- 55,2	- 25,5	5,5	22,2	33,9	23,8	- 37,4	- 3,3
Nyomdaipar	8,2	2,3	14,1	14,9	0,9	51,6	0,1	18,0	23,3	5,1
Textilipar	281,1	10,0	- 181,4	- 8,6	- 211,7	- 25,6	- 103,1	- 95,2	- 215,1	- 3,7
Bőr-, szőrme- és cipőipar	164,0	15,2	- 28,8	- 4,3	- 114,7	- 20,9	0,2	1,8	20,7	0,9
Textilruházati ipar	- 114,0	- 15,7	14,1	11,1	- 77,9	- 32,6	0,1	1,2	- 177,7	- 16,2
Egyéb ipar	2 125,1	178,0	15,2	22,3	- 7,8	- 16,2	31,6	49,4	2 164,1	157,5
Kézmű- és háziipar	8,5	5,7	- 12,7	- 25,3	- 13,9	- 33,8	1,1	26,6	- 17,0	- 6,9
Könnyűipar összesen	2 398,7	29,0	- 216,0	- 6,1	- 409,2	- 21,7	- 33,3	- 9,8	1 740,2	12,4
Nehézipar és könnyűipar együtt	4 524,9	9,7	768,0	6,0	228,1	4,1	85,8	4,3	5 606,8	8,4
Élelmiszeripar	1 355,4	12,3	356,8	9,7	- 430,6	- 11,8	- 193,7	- 27,4	1 087,9	5,7
Állami ipar összesen	5 880,3	10,2	1 124,8	6,8	- 202,5	- 2,2	- 107,9	- 4,0	6 694,7	7,8
Szövetkezeti ipar	129,0	4,7	129,2	21,6	- 13,2	- 3,8	- 88,1	- 29,8	156,9	3,9
Szocialista ipar	6 009,3	10,0	1 254,0	7,4	- 215,7	- 2,3	- 196,0	- 6,5	6 851,6	7,6

**29. Az iparban létrehozott tiszta jövedelem
1969**

(Millió Ft)

Iparcsoport	Vállalati eredmény (nyereség)	Adók és járulékok ^{a/}	Együtt	Le: állami juttatások ^{b/}	Tiszta jövedelem összesen
Bányászat	1 450	2 597	4 047	479	3 568
Villamosenergia ipar	1 847	1 332	3 179	14	3 165
Kohászat	3 237	3 302	6 539	1 724	4 815
Gépek és gépi berendezések gyártása	2 608	2 285	4 893	379	4 514
Közlekedési eszközök gyártása	2 224	2 083	4 307	1 271	3 036
Villamosipari gépek és készülékek gyártása	1 485	947	2 432	246	2 186
Híradás- és vákuumtechnikai ipar	1 767	1 238	3 005	266	2 739
Műszeripar	872	629	1 501	184	1 317
Fémtermékipar	1 294	1 003	2 297	253	2 044
Gépipar együtt	10 250	8 185	18 435	2 599	15 836
Építőanyagipar	1 125	1 527	2 652	138	2 514
Vegyipar	3 870	451	8 321	1 442	6 879
Nehézipar összesen	21 779	21 394	43 173	6 396	36 777
Nehézipar bányászat nélkül	20 329	18 797	39 126	5 917	33 209
Fafeldolgozó ipar	734	567	1 301	71	1 230
Papíripar	586	446	1 032	88	944
Nyomdaipar	579	281	860	23	837
Textilipar	1 827	2 577	4 404	1 748	2 656
Bőr-, szőrme- és cipőipar	864	835	1 699	135	1 564
Textilruházati ipar	465	607	1 072	360	712
Egyéb ipar	721	543	1 264	330	934
Kézmű- és háziipar	164	149	313	18	295
Könnyűipar összesen	5 940	6 005	11 945	2 773	9 172
Nehézipar és könnyűipar együtt	27 719	27 399	55 118	9 169	45 949
Élelmiszeripar	4 957	10 648	15 605	8 846	6 759
Állami ipar összesen	32 676	38 047	70 723	18 015	52 708
Szövetkezeti ipar	2 731	2 105	4 836	381	4 455
Szocialista ipar	35 407	40 152	75 559	18 396	57 163

a/ Illetményadó, SZTK járulék, eszközlekötési járulék, bankköltség, termelési adó, forgalmi adó, vám, import-for-
galmi adó, telekhasználati díj. - b/ Állami visszatérítés, dotáció, árkiegészítés.

**30. Eszköz- és bérarányos tiszta jövedelem és nyereség
1969**

Iparcsoport	100 Ft		100 Ft	
	lekötött eszközre	kifizetett bérre ^{a/}	lekötött eszközre	kifizetett bérre ^{a/}
	jutó tiszta jövedelem, Ft		jutó nyereség, Ft	
Bányászat	9,05	65,47	3,68	26,60
Villamosenergia ipar	7,88	334,34	4,60	195,03
Kohászat	11,37	172,16	7,65	115,76
Gépek és gépi berendezések gyártása	19,83	120,54	11,46	69,63
Közlekedési eszközök gyártása	13,40	110,82	9,82	81,17
Villamosipari gépek és készülékek gyártása	23,01	169,80	15,63	115,39
Híradás- és vákuumtechnikai ipar	26,80	138,45	17,29	89,31
Műszeripar	26,65	116,27	17,64	76,95
Fémtermékipar	22,00	124,54	13,94	78,88
Gépipar együtt	19,95	126,44	12,91	81,84
Építőanyagipar	14,16	126,80	6,34	56,75
Vegyipar	16,75	272,21	9,42	153,13
Nehézipar összesen	14,14	140,23	8,37	83,04
Nehézipar bányászat nélkül	15,05	159,83	9,21	97,84
Fafeldolgozó ipar	25,98	120,33	15,50	71,80
Papíripar	16,60	269,73	10,30	167,28
Nyomdaipar	32,18	176,41	22,27	122,12
Textilipar	11,22	81,37	7,72	55,99
Bőr-, szőrme- és cipőipar	31,19	158,29	17,25	87,51
Textilruházati ipar	35,34	82,15	23,06	53,61
Egyéb ipar	17,93	129,40	13,84	99,89
Kézmű- és háziipar	72,17	92,65	40,14	51,53
Könnyűipar összesen	18,59	114,57	12,04	74,21
Nehézipar és könnyűipar együtt	14,85	134,23	8,96	80,97
Élelmiszeripar	13,28	161,74	9,74	118,61
Állami ipar összesen	14,63	137,22	9,07	85,07
Szövetkezeti ipar	64,70	106,22	39,66	65,10
Szocialista ipar	15,57	134,17	9,64	83,10

a/ Személyi jövedelemmel együtt.

**31. Fontosabb adatok a vállalatok termelési értékének* nagyságcsoportjai szerint
Vállalatok száma****

Év, iparcsoport	Leg- feljebb	1-	10-	20-	50-	100-	200-	500	1	Vállalatok száma össze- sen
	1	10	20	50	100	200	500	millió- 1	milliárd- nál több	
	millió								milliárd	
forint termelési értéket elért vállalatok száma										
ÁLLAMI IPAR										
1969										
Bányászat	1	2	3	11	4	1	3	9	6	40
Villamosenergia ipar	-	-	-	-	3	1	9	8	2	23
Kohászat	1	1	1	3	-	2	11	6	9	34
Gépek és gépi berendezések gyártása	2	-	-	5	10	9	25	13	2	66
Közlekedési eszközök gyártása	-	2	-	4	11	11	6	2	6	42
Villamosipari gépek és készülékek gyártása	-	-	-	5	4	1	5	1	4	20
Hiradás- és vákuumtechnikai ipar	1	-	-	2	1	3	6	5	2	20
Műszeripar	1	-	-	4	5	2	6	3	-	21
Fémtermékcikkipar	-	-	2	8	2	5	8	3	4	32
Gépipar együtt	4	2	2	28	33	31	56	27	18	201
Építőanyagipar	2	1	5	16	4	11	5	2	3	49
Vegyipar	1	2	1	7	7	11	9	10	12	60
Nehézipar összesen	9	8	12	65	51	57	93	62	50	407
Nehézipar bányászat nélkül	8	6	9	54	47	56	90	53	44	367
Fafeldolgozó ipar	-	1	3	15	13	7	10	-	1	50
Papíripar	-	-	-	-	-	-	-	-	1	1
Nyomdaipar	-	2	7	11	7	9	3	-	-	39
Textilipar	1	-	-	3	3	1	21	8	5	42
Bőr-, szőrme- és cipőipar	-	-	2	2	7	-	5	3	2	21
Textilruházati ipar	-	-	1	5	5	6	5	3	-	25
Egyéb ipar	-	11	9	19	7	6	1	2	-	55
Kézmű- és háziipar	-	-	1	4	1	-	1	1	-	8
Könnyűipar összesen	1	14	23	59	43	29	46	17	9	241
Nehézipar és könnyűipar együtt	10	22	35	124	94	86	139	79	59	648
Élelmiszeripar	4	7	12	18	21	16	38	25	14	155
<i>Állami ipar összesen</i>	<i>14</i>	<i>29</i>	<i>47</i>	<i>142</i>	<i>115</i>	<i>102</i>	<i>177</i>	<i>104</i>	<i>73</i>	<i>803</i>
SZÖVETKEZETI IPAR										
1969	14	249	247	229	55	17	2	-	-	813
SZOCIALISTA IPAR										
1969	28	278	294	371	170	119	179	104	73	1 616
Százalékos megoszlás										
ÁLLAMI IPAR										
1966	5,7	8,6	7,3	17,5	13,2	10,6	19,7	10,9	6,5	100,0
1967	5,6	7,1	6,3	16,7	13,4	10,5	20,7	12,5	7,2	100,0
1968	4,8	5,2	5,7	15,9	13,8	12,3	21,2	13,0	8,1	100,0
1969										
Bányászat	2,5	5,0	7,5	27,5	10,0	2,5	7,5	22,5	15,0	100,0
Villamosenergia ipar	-	-	-	-	13,0	4,4	39,1	34,8	8,7	100,0
Kohászat	2,9	2,9	2,9	8,8	-	5,9	32,4	17,7	26,5	100,0
Gépipar	2,0	1,0	1,0	13,9	16,4	15,4	27,9	13,4	9,0	100,0
Építőanyagipar	4,1	2,1	10,2	32,6	8,2	22,4	10,2	4,1	6,1	100,0
Vegyipar	1,7	3,3	1,7	11,7	11,7	18,3	15,0	16,6	20,0	100,0
Nehézipar összesen	2,2	2,0	2,9	16,0	12,5	14,0	22,9	15,2	12,3	100,0
Nehézipar bányászat nélkül	2,2	1,6	2,5	14,7	12,8	15,3	24,5	14,4	12,0	100,0
Könnyűipar	0,4	5,8	9,5	24,5	17,9	12,0	19,1	7,1	3,7	100,0
Nehézipar és könnyűipar együtt	1,5	3,4	5,4	19,1	14,5	13,3	21,5	12,2	9,1	100,0
Élelmiszeripar	2,6	4,5	7,8	11,6	13,6	10,3	24,5	16,1	9,0	100,0
<i>Állami ipar összesen</i>	<i>1,7</i>	<i>3,6</i>	<i>5,9</i>	<i>17,7</i>	<i>14,3</i>	<i>12,7</i>	<i>22,0</i>	<i>13,0</i>	<i>9,1</i>	<i>100,0</i>
<i>Szövetkezeti ipar</i>	<i>1,7</i>	<i>30,6</i>	<i>30,4</i>	<i>28,2</i>	<i>6,8</i>	<i>2,1</i>	<i>0,2</i>	-	-	<i>100,0</i>
<i>Szocialista ipar</i>	<i>1,7</i>	<i>17,2</i>	<i>18,2</i>	<i>23,0</i>	<i>10,5</i>	<i>7,4</i>	<i>11,1</i>	<i>6,4</i>	<i>4,5</i>	<i>100,0</i>

* Az iparvállalatok tevékenységének összes (bruttó) termelési értéke folyóáron, forgalmi adó nélkül.
** Trösztökkel és egyesülésekkel együtt.

31. Fontosabb adatok a vállalatok termelési értékének* nagyságcsoportjai szerint (folytatás)
Termelési érték

(Millió Ft)

Év, iparcsoport	1- 10	10- 20	20- 50	50- 100	100- 200	200- 500	500		Terme- lési érték össze- sen	
							millió	1		
							forint termelési értéket elért vállalatok termelése			
ÁLLAMI IPAR										
1969										
Bányászat	-	14	44	328	259	185	1 063	6 857	10 566	19 316
Villamosenergia ipar	-	-	-	-	217	162	3 780	5 369	2 280	11 808
Kohászat	1	9	12	116	-	272	3 629	4 361	26 211	34 611
Gépek és gépi berendezések gyártása	-	-	-	180	722	1 476	7 584	8 838	3 031	21 831
Közlekedési eszközök gyártása	-	12	-	167	778	1 487	2 217	1 218	16 337	22 216
Villamosipari gépek és készülékek gyártása	-	-	-	173	328	127	1 776	660	7 952	11 016
Hiradás- és vákuumtechnikai ipar	-	-	-	75	72	426	1 718	4 042	4 964	11 297
Műszeripar	-	-	-	156	365	312	2 281	2 233	-	5 347
Fémtermékek gyártása	-	-	38	268	117	682	3 151	2 289	4 776	11 321
Gépipar együtt	-	12	38	1 019	2 382	4 510	18 727	19 280	37 060	83 028
Építőanyagipar	0	7	75	492	325	1 565	1 331	1 521	5 531	10 847
Vegyipar	-	12	14	260	502	1 640	3 289	7 707	21 476	34 900
Nehézipar összesen	1	54	183	2 215	3 685	8 334	31 819	45 095	103 124	194 510
Nehézipar bányászat nélkül	1	40	139	1 887	3 426	8 149	30 756	38 238	92 558	175 194
Fafeldolgozó ipar	-	4	46	533	911	1 055	3 230	-	1 115	6 894
Papír- és nyomdaipar	-	-	-	-	-	-	-	-	3 807	3 807
Papír- és nyomdaipar	-	14	106	351	494	1 196	905	-	-	3 066
Textilipar	-	-	-	118	216	103	7 319	5 861	7 751	21 368
Bőr-, szőrme- és cipőipar	-	-	35	87	479	-	1 441	2 033	3 716	7 791
Textilruházati ipar	-	-	19	162	334	894	1 582	1 817	-	4 808
Egyéb ipar	-	77	126	679	530	967	282	1 673	-	4 334
Kézmű- és háziipar	-	-	18	140	50	-	323	872	-	1 403
Könnyűipar összesen	-	95	350	2 070	3 014	4 215	15 082	12 256	16 389	53 471
Nehézipar és könnyűipar együtt	1	149	533	4 285	6 699	12 549	46 901	57 351	119 513	247 981
Élelmiszeripar	0	69	138	623	1 662	2 146	12 945	18 760	32 882	69 225
Állami ipar összesen	1	218	671	4 908	8 361	14 695	59 846	76 111	152 395	317 206
SZÖVETKEZETI IPAR										
1969	-	1 462	3 535	7 088	3 627	2 165	629	-	-	18 506
SZOCIALISTA IPAR										
1969	1	1 680	4 206	11 996	11 988	16 860	60 475	76 111	152 395	335 712
Százalékos megoszlás										
ÁLLAMI IPAR										
1966	0,0	0,2	0,4	2,0	3,2	5,2	22,0	25,0	42,0	100,0
1967	0,0	0,1	0,3	1,7	3,0	4,3	20,6	26,2	43,8	100,0
1968	0,0	0,1	0,2	1,5	2,7	4,9	19,4	25,3	45,9	100,0
1969										
Bányászat	-	0,1	0,2	1,7	1,3	1,0	5,5	35,5	54,7	100,0
Villamosenergia ipar	-	-	-	-	1,8	1,4	32,0	45,5	19,3	100,0
Kohászat	0,0	0,0	0,0	0,3	-	0,8	10,5	12,6	75,8	100,0
Gépipar	-	0,0	0,0	1,2	2,9	5,4	22,6	23,2	44,7	100,0
Építőanyagipar	0,0	0,1	0,7	4,5	3,0	14,4	12,3	14,0	51,0	100,0
Vegyipar	-	0,0	0,0	0,8	1,4	4,7	9,4	22,1	61,6	100,0
Nehézipar összesen	0,0	0,0	0,1	1,1	1,9	4,3	16,3	23,2	53,1	100,0
Nehézipar bányászat nélkül	0,0	0,0	0,1	1,1	2,0	4,6	17,5	21,8	52,9	100,0
Könnyűipar	-	0,2	0,7	3,9	5,6	7,9	28,2	22,9	30,6	100,0
Nehézipar és könnyűipar együtt	0,0	0,1	0,2	1,7	2,7	5,1	18,9	23,1	48,2	100,0
Élelmiszeripar	0,0	0,1	0,2	0,9	2,4	3,1	18,7	27,1	47,5	100,0
Állami ipar összesen	0,0	0,1	0,2	1,5	2,6	4,6	18,9	24,0	48,1	100,0
Szövetkezeti ipar	0,0	7,9	19,1	38,3	19,6	11,7	3,4	-	-	100,0
Szocialista ipar	0,0	0,5	1,3	3,6	3,6	5,0	18,0	22,6	45,4	100,0

* Lásd a 138. oldalon a * jelű jegyzetet.

31. Fontosabb adatok a vállalatok termelési értékének* nagyságcsoportjai szerint (folytatás)
Munkálétszám**

Év, iparcsoport	Leg- feljebb	1-	10-	20-	50-	100-	200-	500	1	Munkás- létszám összesen
	1	10	20	50	100	200	500	500	1	
	millió								millió- 1	
forint termelési értéket elért vállalatok munkálétszáma										
ÁLLAMI IPAR										
1969										
Bányászat	-	56	275	1 954	1 081	1 081	7 422	56 485	50 927	119 281
Villamosenergia ipar	-	-	-	-	790	1 318	8 286	10 588	2 753	23 735
Kohászat	67	21	-	424	-	797	7 615	10 708	57 840	77 472
Gépek és gépi berendezések gyártása	-	-	-	682	4 333	9 016	35 007	37 273	11 515	97 826
Közlekedési eszközök gyártása	-	31	-	3 393	8 645	9 211	11 782	4 239	50 961	88 262
Villamosipari gépek és készülékek gyártása	-	-	-	1 095	1 396	592	7 789	2 365	22 679	35 916
Híradás- és vákuumtechnikai ipar	-	-	-	408	224	1 942	10 577	19 110	27 225	59 486
Műszeripar	-	-	-	655	2 346	2 161	11 699	11 184	-	28 045
Fémtermégekgyártás Gépipar együtt	-	-	228	1 692	678	4 645	17 432	7 995	19 348	52 018
	-	31	228	7 925	17 622	27 567	94 286	82 166	131 728	361 553
Építőanyagipar	8	50	770	4 058	2 385	14 051	7 799	10 524	24 354	63 999
Vegyipar	17	76	5	1 246	2 695	7 466	6 926	15 888	36 821	71 140
Nehézipar összesen	92	234	1 278	15 607	24 573	52 280	132 334	186 359	304 423	717 180
Nehézipar bányászat nélkül	92	178	1 003	13 653	23 492	51 199	124 912	129 874	253 496	597 899
Fafeldolgozó ipar	-	5	338	3 537	5 599	5 960	14 739	-	3 589	33 767
Papíripar	-	-	-	-	-	-	-	-	10 888	10 888
Nyomdaipar	-	75	817	2 425	2 903	5 718	3 159	-	-	15 097
Textilipar	-	-	-	840	1 100	1 399	41 970	33 367	38 813	117 489
Bőr-, szőrme- és cipőipar	-	-	227	704	3 840	-	9 350	9 958	11 602	35 681
Textilruházati ipar	-	-	142	1 155	2 520	7 030	10 745	12 101	-	33 693
Egyéb ipar	-	788	1 262	5 236	3 510	6 610	778	3 813	-	21 997
Kézmű- és háziipar	-	-	60	1 176	457	-	1 889	4 068	-	7 650
Könnnyűipar összesen	-	868	2 846	15 073	19 929	26 717	82 630	63 307	64 892	276 262
Nehézipar és könnyűipar együtt	92	1 102	4 124	30 680	44 502	78 997	214 964	249 666	369 315	993 442
Élelmiszeripar	36	211	1 026	1 847	4 323	6 885	20 955	27 677	46 976	109 936
Állami ipar összesen	128	1 313	5 150	32 527	48 825	85 882	235 919	277 343	416 291	1103 378
SZÖVETKEZETI IPAR										
1969	126	14 075	27 518	45 234	18 922	10 487	2 576	-	-	118 938
SZOCIALISTA IPAR										
1969	254	15 388	32 668	77 761	67 747	96 369	238 495	277 343	416 291	1222 316
Százalékos megoszlás										
ÁLLAMI IPAR										
1966	0,2	0,6	0,8	3,8	5,0	8,0	22,1	26,0	33,5	100,0
1967	0,2	0,4	0,7	3,4	4,6	7,0	21,9	26,4	35,4	100,0
1968	0,2	0,2	0,5	2,7	4,3	7,5	22,0	26,5	36,1	100,0
1969										
Bányászat	-	0,1	0,2	1,6	0,9	0,9	6,2	47,4	42,7	100,0
Villamosenergia ipar	-	-	-	-	3,3	5,6	34,9	44,6	11,6	100,0
Kohászat	0,1	0,0	-	0,6	-	1,0	9,8	13,8	74,7	100,0
Gépipar	-	0,0	0,1	2,2	4,9	7,6	26,1	22,7	36,4	100,0
Építőanyagipar	0,0	0,1	1,2	6,3	3,7	22,0	12,2	16,4	38,1	100,0
Vegyipar	0,0	0,1	0,0	1,8	3,8	10,5	9,7	22,3	51,8	100,0
Nehézipar összesen	0,0	0,0	0,2	2,2	3,4	7,3	18,5	26,0	42,4	100,0
Nehézipar bányászat nélkül	0,0	0,0	0,2	2,3	3,9	8,6	20,9	21,7	42,4	100,0
Könnnyűipar	-	0,3	1,0	5,5	7,2	9,7	29,9	22,9	23,5	100,0
Nehézipar és könnyűipar együtt	0,0	0,1	0,4	3,1	4,5	8,0	21,6	25,1	37,2	100,0
Élelmiszeripar	0,0	0,2	0,9	1,7	3,9	6,3	19,1	25,2	42,7	100,0
Állami ipar összesen	0,0	0,1	0,5	3,0	4,4	7,8	21,4	25,1	37,7	100,0
Szövetkezeti ipar	0,1	11,8	23,1	38,1	15,9	8,8	2,2	-	-	100,0
Szocialista ipar	0,0	1,3	2,7	6,4	5,5	7,9	19,5	22,7	34,0	100,0

* Lásd a 138. oldalon a * jelű jegyzetet.

** A bedolgozók száma nélkül.

32. Fontosabb adatok a vállalatok munkálétszámának* nagyságcsoportjai szerint
Vállalatok száma**

Év, iparcsoport	Leg- feljebb 50	51- 100	101- 300	301- 500	501- 1 000	1 001- 2 000	2 001- 5 000	5 001- 10 000	10 000- nél több	Vállala- tok száma összesen
	munkást foglalkoztató vállalatok száma									
ÁLLAMI IPAR										
1969										
Bányászat	3	4	10	3	1	2	7	7	3	40
Villamosenergia ipar	1	-	2	2	8	8	2	-	-	23
Kohászat	2	3	3	3	6	6	7	2	2	34
Gépek és gépi berendezések gyártása	2	2	7	3	12	22	17	1	-	66
Közlekedési eszközök gyártása	2	-	2	10	10	7	7	3	1	42
Villamosipari gépek és készülékek gyártása	1	-	3	5	2	3	5	-	1	20
Híradás- és vákuumtechnikai ipar	1	-	3	1	1	7	4	2	1	20
Műszeripar	1	1	3	4	3	3	5	1	-	21
Fém-tömegcikkipar	-	1	7	5	2	6	9	2	-	32
Gépipar együtt	7	4	25	28	30	48	47	9	3	201
Építőanyagipar	3	2	15	5	8	11	1	3	1	49
Vegyipar	5	3	7	7	13	16	7	2	-	60
Nehézipar összesen	21	16	62	48	66	91	71	23	9	407
Nehézipar bányászat nélkül	18	12	52	45	65	89	64	16	6	367
Fafeldolgozó ipar	2	-	16	11	10	7	4	-	-	50
Papíripar	-	-	-	-	-	-	-	-	1	1
Nyomdaipar	2	2	15	8	10	2	-	-	-	39
Textilipar	1	-	5	2	3	7	18	5	1	42
Bőr-, szőrme- és cipőipar	1	-	2	3	5	4	4	2	-	21
Textilruházati ipar	-	-	6	3	5	5	6	-	-	25
Egyéb ipar	3	8	22	9	9	2	2	-	-	55
Kézmű- és háziipar	-	1	2	3	-	1	1	-	-	8
Könnyűipar összesen	9	11	68	39	42	28	35	7	2	241
Nehézipar és könnyűipar együtt	30	27	130	87	108	119	106	30	11	648
Élelmiszeripar	14	12	58	22	22	12	12	3	-	155
<i>Állami ipar összesen</i>	<i>44</i>	<i>39</i>	<i>188</i>	<i>109</i>	<i>130</i>	<i>131</i>	<i>118</i>	<i>33</i>	<i>11</i>	<i>803</i>
SZÖVETKEZETI IPAR										
1969	134	251	351	57	17	3	-	-	-	813
SZOCIALISTA IPAR										
1969	178	290	539	166	147	134	118	33	11	1 616
Százalékos megoszlás										
ÁLLAMI IPAR										
1966	6,0	8,1	26,1	15,0	13,6	13,8	12,7	3,5	1,2	100,0
1967	5,8	7,0	25,2	14,3	15,0	14,4	13,0	4,1	1,2	100,0
1968	5,3	5,9	24,4	14,0	15,8	14,7	14,4	4,3	1,2	100,0
1969	7,5	10,0	25,0	7,5	2,5	5,0	17,5	17,5	7,5	100,0
Bányászat	4,3	-	8,7	8,7	34,8	34,8	8,7	-	-	100,0
Villamosenergia ipar	5,9	8,8	8,8	8,8	17,6	17,6	20,7	5,9	5,9	100,0
Kohászat	3,5	2,0	12,4	13,9	14,9	23,9	23,4	4,5	1,5	100,0
Gépipar	6,1	4,1	30,6	10,2	16,3	22,4	2,1	6,1	2,1	100,0
Építőanyagipar	8,3	5,0	11,7	11,7	21,7	26,6	11,7	3,3	-	100,0
Vegyipar	5,2	3,9	15,2	11,8	16,2	22,4	17,4	5,7	2,2	100,0
Nehézipar összesen	4,9	3,3	14,2	12,3	17,7	24,3	17,4	4,3	1,6	100,0
Nehézipar bányászat nélkül	3,8	4,6	28,2	16,2	17,4	11,6	14,5	2,9	0,8	100,0
Könnyűipar	4,6	4,2	20,1	13,4	16,6	18,4	16,4	4,6	1,7	100,0
Nehézipar és könnyűipar együtt	9,1	7,7	37,4	14,2	14,2	7,7	7,7	2,0	-	100,0
Élelmiszeripar	5,5	4,8	23,4	13,6	16,2	16,3	14,7	4,1	1,4	100,0
<i>Állami ipar összesen</i>	<i>16,5</i>	<i>30,8</i>	<i>43,2</i>	<i>7,0</i>	<i>2,1</i>	<i>0,4</i>	<i>-</i>	<i>-</i>	<i>-</i>	<i>100,0</i>
<i>Szövetkezeti ipar</i>	<i>11,0</i>	<i>17,9</i>	<i>33,4</i>	<i>10,3</i>	<i>9,1</i>	<i>8,3</i>	<i>7,3</i>	<i>2,0</i>	<i>0,7</i>	<i>100,0</i>
<i>Szocialista ipar</i>	<i>11,0</i>	<i>17,9</i>	<i>33,4</i>	<i>10,3</i>	<i>9,1</i>	<i>8,3</i>	<i>7,3</i>	<i>2,0</i>	<i>0,7</i>	<i>100,0</i>

* Lásd a 140. oldalon a ** jelű jegyzetet.

** Lásd a 138. oldalon a ** jelű jegyzetet.

32. Fontosabb adatok a vállalatok munkáslétszámának* nagyságcsoportjai szerint (folytatás)
Termelési érték**

(Millió Ft)

Év, iparcsoport	Leg- feljebb 50	51- 100	101- 300	301- 500	501- 1 000	1 001- 2 000	2 001- 5 000	5 001- 10 000	10 000- nél több	Termelési érték összesen
	munkást foglalkoztató vállalatok termelése									
ÁLLAMI IPAR										
1969										
Bányászat	26	108	276	150	85	427	7 962	5 491	4 791	19 316
Villamosenergia ipar	926	-	143	815	4 220	3 905	1 795	-	-	11 808
Kohászat	22	70	498	767	2 291	3 242	11 584	7 018	9 119	34 611
Gépek és gépi berendezések gyártása	-	86	326	214	2 351	6 457	10 562	1 835	-	21 831
Közlekedési eszközök gyártása	12	-	71	725	1 360	1 805	3 461	8 867	5 915	22 216
Villamosipari gépek és készülékek gyártása	24	-	158	319	358	1 116	6 213	-	2 828	11 016
Híradás- és vákuumtechnikai ipar	-	-	147	143	151	2 029	3 001	2 771	3 055	11 297
Műszeripar	-	32	151	436	294	876	2 676	882	-	5 347
Fémtermégekgyártás	-	18	224	297	513	1 772	6 172	2 325	-	11 321
Gépipar együtt	36	136	1 077	2 134	5 027	14 055	32 085	16 680	11 798	83 028
Építőanyagipar	8	86	348	207	1 322	2 133	237	4 677	1 829	10 847
Vegyipar	96	88	910	1 064	3 565	15 385	9 332	4 460	-	34 900
Nehézipar összesen	1 114	488	3 252	5 141	16 510	39 147	62 995	38 326	27 537	194 510
Nehézipar bányászat nélkül	1 088	380	2 976	4 991	16 425	38 720	55 033	32 835	22 746	175 194
Fafeldolgozó ipar	14	-	550	677	1 469	1 746	2 438	-	-	6 894
Papír ipar	-	-	-	-	-	-	-	-	3 807	3 807
Nyomdaipar	14	24	389	668	1 274	697	-	-	-	3 066
Textilipar	-	-	482	110	857	1 713	9 903	5 418	2 885	21 368
Bőr-, szőrme- és cipőipar	16	-	65	150	370	1 178	2 299	3 713	-	7 791
Textilruházati ipar	-	-	212	155	641	889	2 911	-	-	4 808
Egyéb ipar	16	62	651	464	1 836	347	958	-	-	4 334
Kézmű- és háziipar	-	18	55	135	-	323	872	-	-	1 403
Könnyűipar összesen	60	104	2 404	2 359	6 447	6 893	19 381	9 131	6 692	53 471
Nehézipar és könnyűipar együtt	1 174	592	5 656	7 500	22 957	46 040	82 376	47 457	34 229	247 981
Élelmiszeripar	339	177	8 682	7 170	14 583	9 050	18 523	10 701	-	69 225
<i>Állami ipar összesen</i>	<i>1 513</i>	<i>769</i>	<i>14 338</i>	<i>14 670</i>	<i>37 540</i>	<i>55 090</i>	<i>100 899</i>	<i>58 158</i>	<i>34 229</i>	<i>317 206</i>
SZÖVETKEZETI IPAR										
1969	664	3 028	9 394	3 228	1 998	497	-	-	-	18 809
SZOCIALISTA IPAR										
1969	2 177	3 797	23 732	17 898	39 538	55 587	100 899	58 158	34 229	336 015
Százalékos megoszlás										
ÁLLAMI IPAR										
1966	0,3	0,3	5,2	6,0	10,7	18,4	31,2	17,9	10,0	100,0
1967	0,3	0,3	4,7	5,4	11,0	18,6	29,4	20,7	9,6	100,0
1968	0,4	0,2	4,8	5,0	11,8	16,2	31,2	20,2	10,2	100,0
1969										
Bányászat	0,1	0,6	1,4	0,8	0,5	2,2	41,2	28,4	24,8	100,0
Villamosenergia ipar	7,8	-	1,2	6,9	35,8	33,1	15,2	-	-	100,0
Kohászat	0,1	0,2	1,4	2,2	6,6	9,4	33,5	20,3	26,3	100,0
Gépipar	0,0	0,2	1,3	2,6	6,1	16,9	38,6	20,1	14,2	100,0
Építőanyagipar	0,1	0,8	3,2	1,9	12,2	19,7	2,2	43,1	16,8	100,0
Vegyipar	0,3	0,3	2,6	3,0	10,2	44,1	26,7	12,8	-	100,0
Nehézipar összesen	0,6	0,3	1,7	2,6	8,5	20,0	32,4	19,7	14,2	100,0
Nehézipar bányászat nélkül	0,6	0,2	1,7	2,8	9,4	22,0	31,4	18,8	13,1	100,0
Könnyűipar	0,1	0,2	4,5	4,4	12,0	12,9	36,3	17,1	12,5	100,0
Nehézipar és könnyűipar együtt	0,5	0,2	2,3	3,0	9,2	18,5	33,2	19,2	13,9	100,0
Élelmiszeripar	0,5	0,3	12,5	10,3	21,1	13,1	26,7	15,5	-	100,0
<i>Állami ipar összesen</i>	<i>0,5</i>	<i>0,2</i>	<i>4,5</i>	<i>4,6</i>	<i>11,8</i>	<i>17,3</i>	<i>31,9</i>	<i>18,4</i>	<i>10,8</i>	<i>100,0</i>
<i>Szövetkezeti ipar</i>	<i>3,5</i>	<i>16,1</i>	<i>50,0</i>	<i>17,2</i>	<i>10,6</i>	<i>2,6</i>	<i>-</i>	<i>-</i>	<i>-</i>	<i>100,0</i>
<i>Szocialista ipar</i>	<i>0,6</i>	<i>1,1</i>	<i>7,1</i>	<i>5,3</i>	<i>11,8</i>	<i>16,5</i>	<i>30,1</i>	<i>17,3</i>	<i>10,2</i>	<i>100,0</i>

* Lásd a 140. oldalon a ** jelű jegyzetet.

** Lásd a 138. oldalon a * jelű jegyzetet.

32. Fontosabb adatok a vállalatok munkáslétszámának* nagyságcsoportjai szerint (folytatás)
Munkáslétszám

Év, iparcsoport	Leg- feljebb 50	51- 100	101- 300	301- 500	501- 1 000	1 001- 2 000	2 001- 5 000	5 001- 10 000	10 000- nél több	Munkás- létszám összesen
	munkást foglalkoztató vállalatok munkáslétszáma									
ÁLLAMI IPAR										
1969										
Bányászat	21	307	1 536	977	525	2 713	23 820	49 055	40 327	119 281
Villamosenergia ipar	31	-	271	871	5 511	12 115	4 936	-	-	23 735
Kohászat	21	221	526	1 330	4 016	8 248	21 321	15 126	26 663	77 472
Gépek és gépi berendezések gyártása	-	137	1 525	1 292	9 352	28 661	50 232	6 627	-	97 826
Közlekedési eszközök gyártása	31	-	334	4 030	7 360	11 324	19 494	20 430	25 259	88 262
Villamosipari gépek és készülékek gyártása	30	-	580	1 881	1 179	4 382	17 473	-	10 391	35 916
Híradás- és vákuumtechnikai ipar	-	-	632	310	524	9 754	14 400	16 624	17 242	59 486
Műszeripar	-	56	430	1 645	2 209	4 384	14 168	5 153	-	28 045
Fémtermékipar	-	97	1 110	1 800	1 824	7 909	26 763	12 515	-	52 018
Gépipar együtt	61	290	4 611	10 958	22 448	66 414	142 530	61 349	52 892	361 553
Építőanyagipar	58	187	2 790	1 945	6 878	16 707	2 162	22 113	11 159	63 999
Vegyipar	120	243	1 416	2 599	9 355	24 097	20 137	13 173	-	71 140
Nehézipar összesen	312	1 248	11 150	18 680	48 733	130 294	214 906	160 816	131 041	717 180
Nehézipar bányászat nélkül	291	941	9 614	17 703	48 208	127 581	191 086	111 761	90 714	597 899
Fafeldolgozó ipar	27	-	3 475	4 122	6 805	8 043	11 295	-	-	33 767
Papíripar	-	-	-	-	-	-	-	-	10 888	10 888
Nyomdaipar	75	183	2 754	3 019	6 369	2 697	-	-	-	15 097
Textilipar	0	-	1 257	972	1 851	10 048	55 202	29 568	18 591	117 489
Bőr-, szőrme- és cipőipar	18	-	460	1 276	3 017	6 106	13 202	11 602	-	35 681
Textilruházati ipar	-	-	1 198	1 145	3 327	7 683	20 340	-	-	33 693
Egyéb ipar	130	620	4 284	3 282	5 917	2 532	5 232	-	-	21 997
Kézmű- és háziipar	-	60	412	1 221	-	1 889	4 068	-	-	7 650
Könnyűipar összesen	250	863	13 840	15 037	27 286	38 998	109 339	41 170	29 479	276 262
Nehézipar és könnyűipar együtt	562	2 111	24 990	33 717	76 019	169 292	324 245	201 986	160 520	993 442
Élelmiszeripar	200	918	11 412	8 470	15 381	16 827	35 275	21 453	-	109 936
Állami ipar összesen	762	3 029	36 402	42 187	91 400	186 119	359 520	223 439	160 520	1103 378
SZÖVETKEZETI IPAR										
1969	3 796	18 821	59 082	21 137	11 369	4 733	-	-	-	118 938
SZOCIALISTA IPAR										
1969	4 558	21 850	95 484	63 324	102 769	190 852	359 520	223 439	160 520	1222 316
Százalékos megoszlás										
ÁLLAMI IPAR										
1966	0,0	0,5	4,1	4,8	8,0	16,4	32,0	19,9	14,2	100,0
1967	0,1	0,4	3,8	4,4	8,3	16,5	31,1	21,8	13,6	100,0
1968	0,1	0,3	3,4	4,1	8,4	15,7	32,1	21,9	14,0	100,0
1969										
Bányászat	0,1	0,3	1,3	0,8	0,4	2,3	20,0	41,1	33,8	100,0
Villamosenergia ipar	0,1	-	1,1	3,7	23,2	51,1	20,8	-	-	100,0
Kohászat	0,0	0,3	0,7	1,7	5,2	10,7	27,5	19,5	34,4	100,0
Gépipar	0,0	0,1	1,3	3,0	6,2	18,4	39,4	17,0	14,6	100,0
Építőanyagipar	0,1	0,3	4,4	3,0	10,7	26,1	3,4	34,6	17,4	100,0
Vegyipar	0,2	0,3	2,0	3,7	13,2	33,8	28,3	18,5	-	100,0
Nehézipar összesen	0,0	0,2	1,5	2,6	6,8	18,2	30,0	22,4	18,3	100,0
Nehézipar bányászat nélkül	0,0	0,2	1,6	3,0	8,1	21,3	31,9	18,7	15,2	100,0
Könnyűipar	0,1	0,3	5,0	5,4	9,9	14,1	39,6	14,9	10,7	100,0
Nehézipar és könnyűipar együtt	0,1	0,2	2,5	3,4	7,7	17,0	32,6	20,3	16,2	100,0
Élelmiszeripar	0,2	0,8	10,4	7,7	14,0	15,3	32,1	19,5	-	100,0
Állami ipar összesen	0,1	0,3	3,3	3,8	8,3	16,9	32,6	20,2	14,5	100,0
Szövetkezeti ipar	3,2	15,8	49,6	17,8	9,6	4,0	-	-	-	100,0
Szocialista ipar	0,4	1,8	7,8	5,2	8,4	15,6	29,4	18,3	13,1	100,0

* Lásd a 140. oldalon**jelű jegyzetet.

**33. Fontosabb adatok az ipartelepek munkáslétszámának* nagyságcsoportjai szerint
Ipartelepek száma**

Év, iparcsoport	Szünetelő ipar- telepek száma	Leg- feljebb 10	11- 20	21- 50	51- 100	101- 300	301- 500	501- 1 000	1 001- 2 000	2 001- nél több	Ipar- telepek száma össze- sen
ÁLLAMI IPAR											
1969											
Bányászat	2	52	36	40	21	41	28	52	30	4	306
Villamosenergia ipar	-	31	8	7	6	21	14	15	-	1	103
Kohászat	-	9	7	9	6	13	6	13	6	9	78
Gépek és gépi berendezések gyártása	1	24	10	23	39	163	36	24	13	4	337
Közlekedési eszközök gyártása	-	9	4	19	31	23	9	17	8	14	134
Villamosipari gépek és készülékek gyártása	-	11	2	12	12	16	11	12	5	4	85
Híradás- és vákuumtechnikai ipar	-	66	35	29	3	10	2	13	6	8	172
Műszeripar	-	45	33	32	18	19	7	7	4	3	168
Fémtermékekgyártás	1	36	12	20	26	33	13	17	8	6	172
Gépipar együtt	2	191	96	135	129	264	78	90	44	39	1 068
Építőanyagipar	-	26	29	119	102	74	27	14	10	2	403
Vegyipar	-	27	24	42	27	45	13	17	14	7	216
Nehézipar összesen	4	336	200	352	291	458	166	201	104	62	2 174
Nehézipar bányászat nélkül	2	284	164	312	270	417	138	149	74	58	1 868
Fafeldolgozó ipar	-	5	13	16	28	70	21	12	1	-	166
Papíripar	-	1	-	1	1	6	5	5	1	1	21
Nyomdaipar	-	7	17	22	22	21	6	8	1	-	104
Textilipar	1	2	6	9	17	45	15	44	31	10	180
Bőr-, szőrme- és cipőipar	-	39	4	11	4	26	10	14	5	3	116
Textilruházati ipar	-	148	37	22	16	33	13	13	6	1	289
Egyéb ipar	4	96	52	69	42	35	8	1	-	1	308
Kézmű- és háziipar	1	96	44	43	31	14	-	1	-	-	230
Könnyűipar összesen	6	394	173	193	161	250	78	98	45	16	1 414
Nehézipar és könnyűipar együtt	10	730	373	545	452	708	244	299	149	78	3 588
Élelmiszeripar	90	1 011	397	367	117	90	31	28	14	3	2 148
Állami ipar összesen	100	1 741	770	912	569	798	275	327	163	81	5 736
SZÖVETKEZETI IPAR											
1969											
	25	2 952	608	657	418	226	22	3	-	-	4 911
SZOCIALISTA IPAR											
1969											
	125	4 693	1 378	1 569	987	1 024	297	330	163	81	10 647
Százalékos megoszlás											
ÁLLAMI IPAR											
1966											
	3,9	33,7	13,5	15,2	9,7	10,9	4,1	5,0	2,8	1,2	100,0
1967											
	2,2	33,3	13,7	15,9	10,0	11,1	4,3	5,5	2,7	1,3	100,0
1968											
	1,2	31,4	13,7	15,9	10,1	13,5	4,7	5,4	2,7	1,4	100,0
1969											
Bányászat	0,6	17,0	11,7	13,1	6,9	13,4	9,2	17,0	9,8	1,3	100,0
Villamosenergia ipar	-	30,1	7,8	6,8	5,8	20,4	13,6	14,5	-	1,0	100,0
Kohászat	-	11,5	9,0	11,5	7,7	16,7	7,7	16,7	7,7	11,5	100,0
Gépipar	0,2	17,9	9,0	12,6	12,1	24,7	7,3	8,4	4,1	3,7	100,0
Építőanyagipar	-	6,4	7,2	29,5	25,3	18,4	6,7	3,5	2,5	0,5	100,0
Vegyipar	-	12,5	11,1	19,4	12,5	20,8	6,0	7,9	6,5	3,3	100,0
Nehézipar összesen	0,2	15,5	9,2	16,2	13,4	21,1	7,6	9,2	4,8	2,8	100,0
Nehézipar bányászat nélkül	0,1	15,2	8,8	16,7	14,4	22,3	7,4	8,0	4,0	3,1	100,0
Könnyűipar	0,4	27,9	12,2	13,6	11,4	17,7	5,5	7,0	3,2	1,1	100,0
Nehézipar és könnyűipar együtt	0,3	20,3	10,4	15,2	12,6	19,7	6,8	8,3	4,2	2,2	100,0
Élelmiszeripar	4,2	47,1	18,5	17,1	5,4	4,2	1,4	1,3	0,7	0,1	100,0
Állami ipar összesen	1,7	30,4	13,4	15,9	9,9	13,9	4,8	5,7	2,9	1,4	100,0
Szövetkezeti ipar	0,5	60,1	12,4	13,4	8,5	4,6	0,4	0,1	-	-	100,0
Szocialista ipar	1,2	44,1	12,9	14,7	9,3	9,6	2,8	3,1	1,5	0,8	100,0

* A nem termelő és az egyéb, nem ipari jellegű telepek adatai és a bedolgozók száma nélkül. - 1969. évben az állami iparban a nem termelő és az egyéb, nem ipari jellegű telepeken 21 637 munkás dolgozott.

33. Fontosabb adatok az ipartelepek munkáslétszámának* nagyságcsoportjai szerint (folytatás)
Munkáslétszám

Év, iparcsoport	Leg- feljebb	11-	21-	51-	101-	301-	501-	1 001-	2 001-	Munkás- létszám összesen
	10	20	50	100	300	500	1 000	2 000 nél több		
munkást foglalkoztató ipartelepek munkáslétszáma										
ÁLLAMI IPAR										
1969										
Bányászat	310	523	1 207	1 517	7 066	10 969	37 433	40 879	14 260	114 164
Villamosenergia ipar	41	131	239	427	4 071	5 518	10 807	-	2 217	23 451
Kohászat	34	108	329	454	2 824	2 486	8 739	8 503	53 236	76 713
Gépek és gépi berendezések gyártása	128	155	750	3 187	29 595	14 435	17 602	17 086	13 392	96 330
Közlekedési eszközök gyártása	55	64	669	2 117	4 424	3 463	11 432	12 209	53 593	88 026
Villamosipari gépek és készülékek gyártása	59	30	403	935	3 224	4 021	9 644	6 343	10 879	35 538
Híradás- és vákuumtechnikai ipar	422	489	825	1 611	1 896	333	9 584	8 278	36 294	58 782
Műszeripar	282	471	1 046	1 328	3 582	2 655	4 912	5 236	7 983	27 501
Fémtermékipar	152	181	731	1 976	5 786	4 638	11 993	10 414	15 936	51 807
Gépipar együtt	1 098	1 390	4 424	9 704	48 507	30 045	65 173	59 566	138 077	357 984
Építőanyagipar	154	446	4 427	6 987	12 742	10 454	11 465	12 298	4 393	63 366
Vegyipar	120	391	1 411	2 026	8 092	4 836	12 758	19 399	20 920	69 953
Nehézipar összesen	1 757	2 989	12 037	21 115	83 302	64 308	146 375	140 645	233 103	705 631
Nehézipar bányászat nélkül	1 447	2 466	10 830	19 598	76 236	53 339	108 942	99 766	218 843	591 467
Fafeldolgozó ipar	22	196	529	2 065	13 279	8 313	8 053	1 077	-	33 534
Papír ipar	4	-	39	52	1 044	1 818	3 880	1 127	2 680	10 644
Nyomdaipar	46	276	697	1 683	3 337	2 408	5 120	1 490	-	15 057
Textilipar	21	82	308	1 167	8 677	5 615	32 278	43 697	25 091	116 936
Bőr-, szőrme- és cipőipar	137	61	355	312	4 687	3 802	9 232	6 658	9 909	35 153
Textilruházati ipar	685	525	661	1 257	5 960	4 825	9 104	8 457	2 122	33 596
Egyéb ipar	531	790	2 254	2 910	5 654	3 259	927	-	2 816	19 141
Kézmű- és háziipar	442	677	1 350	2 162	2 060	-	552	-	-	7 243
Könnyűipar összesen	1 888	2 607	6 193	11 608	44 698	30 040	69 146	62 506	42 618	271 304
Nehézipar és könnyűipar együtt	3 645	5 596	18 230	32 723	128 000	94 348	215 521	203 151	275 721	976 935
Élelmiszeripar	4 400	5 837	11 584	8 141	15 748	11 538	20 452	20 337	6 769	104 806
<i>Állami ipar összesen</i>	<i>8 045</i>	<i>11 433</i>	<i>29 814</i>	<i>40 864</i>	<i>143 748</i>	<i>105 886</i>	<i>235 973</i>	<i>223 488</i>	<i>282 490</i>	<i>1 081 741</i>
SZÖVETKEZETI IPAR										
1969	10 372	9 087	21 721	29 457	35 543	7 759	1 977	-	-	115 916
SZOCIALISTA IPAR										
1969	18 417	20 520	51 535	70 321	179 291	113 645	237 950	223 488	282 490	1 197 657
Százalékos megoszlás										
ÁLLAMI IPAR										
1966	0,9	1,2	3,0	4,0	11,7	9,4	21,1	22,9	25,8	100,0
1967	0,8	1,2	3,0	4,0	11,4	9,5	22,6	21,8	25,7	100,0
1968	0,7	1,1	2,9	3,9	13,3	9,9	21,4	20,6	26,2	100,0
1969										
Bányászat	0,3	0,5	1,0	1,3	6,2	9,6	32,8	35,8	12,5	100,0
Villamosenergia ipar	0,2	0,6	1,0	1,8	17,4	23,5	46,1	-	9,4	100,0
Kohászat	0,0	0,2	0,4	0,6	3,7	3,2	11,4	11,1	69,4	100,0
Gépipar	0,3	0,4	1,3	2,7	13,5	8,4	18,2	16,6	38,6	100,0
Építőanyagipar	0,3	0,7	7,0	11,0	20,1	16,5	18,1	19,4	6,9	100,0
Vegyipar	0,2	0,6	2,0	2,9	11,6	6,9	18,2	27,7	29,9	100,0
Nehézipar összesen	0,3	0,4	1,7	3,0	11,8	9,1	20,8	19,9	33,0	100,0
Nehézipar bányászat nélkül	0,3	0,4	1,8	3,3	12,9	9,0	18,4	16,9	37,0	100,0
Könnyűipar	0,7	0,9	2,3	4,3	16,5	11,1	25,5	23,0	15,7	100,0
Nehézipar és könnyűipar együtt	0,4	0,6	1,9	3,4	13,1	9,6	22,0	20,8	28,2	100,0
Élelmiszeripar	4,2	5,6	11,1	7,8	15,0	11,0	19,5	19,4	6,4	100,0
<i>Állami ipar összesen</i>	<i>0,7</i>	<i>1,0</i>	<i>2,8</i>	<i>3,8</i>	<i>13,3</i>	<i>9,8</i>	<i>21,8</i>	<i>20,7</i>	<i>26,1</i>	<i>100,0</i>
<i>Szövetkezeti ipar</i>	<i>8,9</i>	<i>7,9</i>	<i>18,7</i>	<i>25,4</i>	<i>30,7</i>	<i>6,7</i>	<i>1,7</i>	-	-	<i>100,0</i>
<i>Szocialista ipar</i>	<i>1,5</i>	<i>1,7</i>	<i>4,3</i>	<i>5,9</i>	<i>15,0</i>	<i>9,5</i>	<i>19,8</i>	<i>18,7</i>	<i>23,6</i>	<i>100,0</i>

* Lásd a 140. oldalon a * jelű jegyzetet.

34. Fontosabb adatok iparágak
1969

Iparág, iparcsoport	Vállalatok száma	Ipar- telepek száma	Termelés		Értékesítés		Foglalkoztatottak száma		
			1960	1968	millió Ft	1968 százalé- kában (volumen)	fő	1960	1968
			százalékában					százalékában	
ÁLLAMI									
<i>Bányászat</i>									
Szénbányászat	14	105	104	98	9 340	102	104 683	87	96
Tőzégbányászat	15	92	303	102	281	106	4 020	138	109
Kőolaj- és földgáztermelés	5	59	300	103	6 216	109	17 848	183	114
Bauxitbányászat	3	6	153	101	650	102	4 759	139	105
Egyéb ércek és ásványok bányászata	3	44	163	96	1 957	104	17 568	135	101
Együtt	40	306	136	99	18 444	105	148 878	99	99
<i>Villamosenergia ipar</i>	23	103	207	107	11 629	107	35 387	110	103
<i>Kohászat</i>									
Vaskohászat	19	58	158	104	24 980	104	80 821	111	103
Alumíniumkohászat	11	14	209	109	4 940	107	13 524	146	112
Egyéb szinesfémkohászat	4	6	142	102	4 161	105	5 889	120	101
Együtt	34	78	163	104	34 081	104	100 034	115	104
<i>Gépek és gépi berendezések gyártása</i>									
	66	337	175	97	20 862	102	143 280	138	100
<i>Közlekedési eszközök gyártása</i>									
	42	134	189	107	21 820	99	123 134	117	101
<i>Villamosipari gépek és készülékek gyártása</i>									
	20	85	207	108	10 797	106	51 622	152	108
<i>Híradás- és vákuumtechnikai ipar</i>									
	20	172	372	110	10 683	106	80 841	179	109
<i>Műszeripar</i>									
	21	168	256	103	5 058	102	43 109	144	99
<i>Fémítőmegcikkipar</i>									
	32	172	197	103	11 224	107	68 227	137	107
<i>Építőanyagipar</i>									
Tégla-, cserép- és tűzállóanyagipar	13	192	114	90	2 284	94	23 164	89	97
Kő- és kavicsbányászat	10	64	113	94	760	96	7 107	74	97
Mész- és cementipar	5	40	155	89	2 038	93	8 417	110	93
Betonelemgyártás	9	38	170	87	1 903	94	12 546	152	102
Azbesztcementipar	1	1	141	97	290	89	1 057	118	102
Hő-, hang- és vízszigetelő anyagok gyártása	5	22	201	93	415	98	2 286	111	95
Finomkerámia- és csiszolókorongipar	5	32	223	106	1 101	107	13 251	190	119
Üvegipar	1	14	267	107	1 799	107	13 302	177	104
Együtt	49	403	160	94	10 590	97	81 130	118	102
<i>Vegyipar</i>									
Szerves és szervetlen vegyi termékek gyártása b/	24	50	343	109	11 744	106	38 916	167	109
Kőolajfeldolgozó ipar	6	9	241	115	6 530	108	6 377	151	109
Városi gáz gyártása	6	79	244	111	2 151	113	10 741	218	119
Szénfeldolgozó ipar	2	2	82	102	1 080	102	1 582	68	99
Gyógyszeripar	12	27	478	106	6 532	108	19 710	160	104
Háztartási és kozmetikai vegyi cikkek gyártása	1	5	143	105	681	104	2 004	95	100
Gumiipar	1	10	96	96	2 800	100	10 754	199	110
Műanyagipar	8	34	267	108	1 891	108	10 077	199	105
Együtt	60	216	289	108	33 409	107	100 161	168	108

a/ Az év végén. - b/ Festékiparral együtt.

és iparcsoportok szerint

fő	Munkások száma		Álló- eszközök bruttó értéke ^a / millió Ft	Felszerelt		Felhasznált villamos- energia, MWó	Iparág, iparcsoport
	1960	1968		erőgépek	villamos- motorok		
	százalékában			teljesítőképessége ^a , kW			
IPAR							
<i>Bányászat</i>							
85 710	83	96	22 070	13 280	861 858	808 885	Szénbányászat
2 617	122	105	341	1 875	3 082	2 294	Tőzegbányászat
13 232	174	112	10 770	132 451	57 853	88 512	Kőolaj- és földgázkitermelés
3 713	134	103	1 488	3 324	22 087	93 386	Bauxitbányászat
14 009	134	101	3 975	22 195	102 450	152 497	Egyéb ércek és ásványok bányászata
119 281	94	98	38 644	173 125	1 047 330	1 145 574	Együtt
<i>Villamosenergia ipar</i>							
23 736	106	102	39 983	2 430 593	463 630	42 326	
<i>Kohászat</i>							
63 123	111	102	28 324	188 249	909 609	1 320 287	Vaskohászat
9 885	142	112	6 229	25 345	146 805	1 344 449	Alumíniumkohászat
4 465	114	100	1 720	674	31 276	99 903	Egyéb szinesfémkohászat
77 473	114	103	36 273	214 268	1 087 690	2 764 639	Együtt
<i>Gépek és gépi berendezések gyártása</i>							
97 847	134	100	14 466	5 727	279 742	266 164	
<i>Közlekedési eszközök gyártása</i>							
88 265	113	99	17 969	12 249	295 554	375 892	
<i>Villamosipari gépek és készülékek gyártása</i>							
36 277	148	108	5 896	1 800	119 232	141 195	
<i>Hiradás- és vákuumtechnikai ipar</i>							
59 674	179	109	5 531	1 826	55 228	164 749	
<i>Műszeripar</i>							
28 164	138	98	2 703	197	30 912	49 703	
<i>Fémtermékekgyártás</i>							
52 228	138	106	6 244	3 141	129 057	194 538	
<i>Építőanyagipar</i>							
18 607	85	96	4 722	2 508	92 247	89 488	Tégla-, cserép- és tűzállóanyagipar
5 521	68	95	1 202	13 903	37 646	32 649	Kő- és kavicsbányászat
6 334	103	91	4 176	8 916	112 580	302 858	Mész- és cementipar
9 184	138	99	1 696	382	24 968	25 549	Betonelemgyártás
879	116	101	329	165	2 607	5 121	Azbesztcementipar
1 750	108	94	370	77	5 892	9 334	Hő-, hang- és vízszigetelő anyagok gyártása
10 575	183	119	1 935	1 264	20 290	33 331	Finomkerámia- és csiszolókorongipar
11 159	176	104	1 809	2 250	23 138	78 336	Üvegipar
64 009	112	100	16 239	29 465	319 362	576 666	Együtt
<i>Vegyipar</i>							
28 215	169	109	17 499	66 900	372 408	1 350 311	Szerves és szervetlen vegyi termékek gyártása ^{b/}
4 297	150	108	5 135	11 943	56 100	119 872	Kőolajfeldolgozó ipar
6 575	195	111	5 491	3 921	19 992	20 257	Városi gáz gyártása
1 347	69	98	889	-	26 805	44 893	Szénfeldolgozó ipar
14 048	151	101	4 131	3 334	91 419	135 464	Gyógyszeripar
1 417	94	98	193	-	2 608	2 704	Háztartási és kozmetikai vegyi cikkek gyártása
7 864	187	107	2 205	1 234	57 462	77 052	Gumiipar
7 570		103	1 132	381	22 886	39 094	Műanyagipar
71 333	162	106	36 680	87 713	649 680	1 789 647	Együtt

34. Fontosabb adatok iparágak
1969

Iparág, iparcsoport	Vállalatok száma	Ipar- telepek száma	Termelés		Értékesítés		Foglalkoztatottak száma		
			1960	1968	millió Ft	1968 százalé- kában (volumen)	fő	1960	1968
			százalékában					százalékában	
<i>Fafeldolgozó ipar</i>									
Fűrész- és lemezipar	8	24	164	99	1 859	97	9 298	135	102
Épületasztalos ipar	3	21	246	106	1 234	107	5 619	167	105
Butoripar	25	82	215	102	2 459	106	19 368	141	106
Egyéb fafeldolgozó ipar	14	39	100	88	1 274	88	9 089	119	96
Együtt	50	166	171	99	6 826	100	43 374	138	103
<i>Papíripar</i>									
	1	21	227	99	3 738	107	14 088	169	104
<i>Nyomdaipar</i>									
	39	104	213	107	3 036	107	20 172	129	106
<i>Textilipar</i>									
Pamutipar	13	49	128	91	9 098	101	63 192	113	99
Rostkikészítő ipar	1	25	152	96	784	91	6 197	110	98
Len-, kender- és jutaipar	3	13	125	90	2 147	96	14 012	103	97
Gyapjuipar	7	27	124	89	4 279	99	28 472	118	99
Selyemipar	1	10	230	101	1 188	107	7 211	115	106
Rövidáruipar	8	20	207	97	1 317	98	4 852	125	100
Kötszővőipar	9	36	191	98	3 010	102	23 466	160	104
Együtt	42	180	141	92	21 823	100	147 402	119	100
<i>Bőr-, szőrme- és cipőipar</i>									
Bőr- és szőrmeipar	7	37	130	99	3 920	106	17 588	148	102
Cipőipar	14	79	164	95	4 004	98	27 632	141	103
Együtt	21	116	147	97	7 924	102	45 220	144	103
<i>Textilruházati ipar</i>									
	25	289	135	90	5 106	98	43 022	127	101
<i>Egyéb ipar</i>									
	55	308	271	124	3 831	125	31 857	157	102
<i>Kézmű- és háziipar</i>									
	8	230	259	112	1 466	115	21 043	129	96
<i>Élelmiszeripar</i>									
Husipar	22	53	152	101	14 373	100	22 063	136	109
Baromfi- és tojásfeldolgozó ipar	1	18	314	106	3 411	109	8 427	187	106
Tejipar	15	107	161	109	4 206	109	11 978	97	105
Tartósítóipar	19	90	305	111	6 083	107	35 207	174	108
Malomipar	21	289	165	99	12 219	105	19 436	122	107
Sütő- és tésztaipar	49	968	141	101	4 322	106	24 098	121	107
Cukoripar	1	11	113	105	4 062	118	12 098	98	110
Édesipar	1	8	235	104	3 004	98	9 326	122	105
Növényolajipar	1	5	138	114	1 951	110	2 498	91	100
Szesz- és keményítőipar	7	171	198	93	3 842	122	5 963	136	90
Boripar	1	153	196	112	3 089	116	6 025	120	108
Söripar	1	4	157	101	3 301	103	6 719	128	102
Ásvány-, szikviz- és üdítőital gyártása	15	213	174	102	303	122	3 122	144	105
Dohányipar	1	53	177	106	3 427	104	6 727	98	105
Együtt	155	2 148	172	104	67 593	106	173 687	128	106
<i>Állami ipar összesen</i>									
	803	5 736	183	102	309 940	104	1 515 668	128	103
<i>Szövetkezeti ipar</i>									
	813	4 911	215	110	18 680	109	231 256	140	103
<i>Szocialista ipar</i>									
	1 616	10 647	185	103	328 620	105	1 746 924	129	103

és iparcsoportok szerint (folytatás)

Munkások száma			Álló- eszközök bruttó értéke ^a / millió Ft	Felszerelt		Felhasznált villamos- energia, MWó	Iparág, iparcsoport
fő	1960	1968		erőgépek	villamos- motorok		
	százalékában						
<i>Fafeldolgozó ipar</i>							
7 567	139	101	1 333	2 525	28 672	52 778	Fűrész- és lemezipar
4 333	163	104	368	45	12 830	11 825	Épületasztalos ipar
14 740	138	104	1 057	19	27 665	29 079	Butoripar
7 185	119	96	479	901	15 266	12 978	Egyéb fafeldolgozó ipar
33 825	136	102	3 237	3 490	84 433	106 660	Együtt
<i>Papíripar</i>							
10 973	174	103	4 651	15 374	136 740	251 638	
<i>Nyomdaipar</i>							
15 144	132	105	2 161	108	15 345	28 511	
<i>Textilipar</i>							
50 411	110	97	8 938	17 337	127 712	351 872	Pamutipar
4 922	125	106	1 123	214	14 919	21 760	Rostkikészítő ipar
11 329	100	95	1 748	210	23 104	52 910	Len-, kender- és jutaipar
23 106	116	98	3 380	5 231	43 157	84 610	Gyapjuipar
5 604	112	106	1 188	-	9 137	28 877	Selyemipar
3 855	124	99	544	-	6 181	12 706	Rövidáruipar
19 242	158	103	1 495	866	11 310	24 736	Kötszővőipar
118 469	117	99	18 416	23 858	235 520	577 471	Együtt
<i>Bőr-, szőrme- és cipőipar</i>							
13 898	154	101	1 659	4 453	31 784	38 370	Bőr- és szőrmeipar
22 108	133	101	1 188	-	20 884	26 099	Cipőipar
36 006	140	101	2 847	4 453	52 668	64 469	Együtt
<i>Textilruházati ipar</i>							
35 330	126	100	1 049	102	10 913	21 968	
<i>Egyéb ipar</i>							
22 822	145	100	2 845	41 800	46 532	67 955	
<i>Kézmű- és háziipar</i>							
16 148	117	91	191	-	3 273	6 543	
<i>Élelmiszeripar</i>							
11 747	139	106	2 822	5	39 390	55 352	Husipar
5 524	226	108	863	-	15 335	27 068	Baromfi- és tojásfeldolgozó ipar
5 579	140	112	1 519	159	27 023	39 107	Tejipar
27 603	170	108	5 190	1 379	68 088	79 884	Tartósítóiipar
10 512	137	108	5 357	1 393	75 201	123 918	Malomipar
14 242	116	105	2 149	50	17 769	17 696	Sütő- és tésztaipar
8 222	100	110	5 861	65 426	112 852	97 996	Cukoripar
7 707	124	104	970	-	12 155	22 760	Édesipar
1 757	86	100	794	74	14 985	18 328	Növényolajipar
3 761	129	85	1 624	7 114	24 323	25 478	Szesz- és keményítőipar
3 323	115	107	1 512	217	11 183	7 814	Boripar
3 633	121	101	2 389	11 044	30 384	50 668	Söripar
1 579	155	107	230	-	5 508	7 377	Ásvány-, szikviz- és üdítőital gyártása
4 776	104	106	1 161	-	5 499	8 530	Dohányipar
109 965	134	106	32 441	86 861	459 695	581 976	Együtt
1 116 969	125	102	288 466	3 136 150	5 522 536	9 218 284	<i>Állami ipar összesen</i>
183 885	134	101	3 033	464	102 521	110 723	<i>Szövetkezeti ipar</i>
1 300 854	126	102	291 499	3 136 614	5 625 057	9 329 007	<i>Szocialista ipar</i>

35. Fontosabb szakmai mutatószámok

A mutató megnevezése	Mérték- egység	1960	1965	1966	1967	1968	1969
<i>Bányászat</i>							
Egy szelőd (produktív) műszakra jutó széntermelés	tonna	3,005	3,556	3,680	3,939	4,537	4,840
Egy földalatti műszakra jutó széntermelés	tonna	1,424	1,662	1,683	1,761	1,998	2,118
Egy kg termelt szén átlagos fűtőértéke	kalória	3 335	3 180	3 213	3 310	3 352	3 381
10 tonna szén termeléséhez felhasznált							
bányafa	m ³	0,278	0,226	0,201	0,174	0,151	0,133
villamosenergia	kWó	228,4	265,1	276,7	293,0	304,3	304,3
Tartósan biztosított bányavághossz aránya a szénbányászatban az év végén	%	48,6	62,4	65,9	70,5	73,3	76,6
A munkahelyi szállítás gépesítésének aránya a szénbányászatban ^{a/}	%	61,5	78,1	80,4	83,4	85,6	88,5
A termelt vasérc átlagos vastartalma ^{b/}	%	26,4	24,3	24,3	24,6	25,2	24,7
A termelt mangánérc átlagos mangántartalma ^{b/}	%	26,4	21,1	20,9	21,1	21,8	21,1
A termelt bauxit átlagos modulusa	modulus	8,4	6,8	7,4	6,8	6,8	7,3
A bauxitbányászatban foglalkoztatott egy ipari munkás egy munkanapjára jutó bauxittermelés	tonna	1,66	2,23	2,22	2,21	2,16	2,08
A külszini fejtés aránya az összes bauxittermelésből	%	32,7	10,8	9,5	17,4	17,0	17,2
<i>Villamosenergia ipar</i>							
Az ország összes erőműveinek kapacitása az év végén ^{c/}	MW	1 479	1 998	2 007	2 060	2 601	2 537
A közcélú erőművek teljesítőképességének kihasználása	%	64,6	69,6	70,4	69,5	66,3	65,9
Egy kWó villamosenergia termeléséhez felhasznált összes fűtőanyag a közcélú erőművekben	kalória	4 079	3 571	3 524	3 444	3 277	3 174

a/ Külszíni művelés nélkül. - b/ Nedves sulyra számítva. - c/ Rendelkezésre álló beépített teljesítőképesség.

35. Fontosabb szakmai mutatószámok (folytatás)

A mutató megnevezése	Mérték- egység	1960	1965	1966	1967	1968	1969
<i>Kohászat</i>							
Egy m ³ kohókőbirtalomra és egy üzem- napra jutó acélnyersvasra átszámított kohótermék	tonna	0,860	0,986	0,998	1,007	1,031	1,068
A felhasznált összes vasércből belföldi vasérc	%	22,7	20,1	18,8	18,2	19,4	18,8
A tömörített vasérc aránya az ércelegyben	%	50,2	50,7	50,4	51,4	54,6	64,9
Egy tonna acélnyersvas termeléséhez felhasznált kohókokszt	tonna	1,031	0,872	0,868	0,861	0,853	0,818
Egy üzemórára jutó martinacéltermelés	tonna	8,9	12,5	12,9	13,5	14,3	14,7
A martinkemencék egy m ² fürdőfelületére és egy üzemórájára jutó martinacél- termelés	kg	283	319	317	330	331	345
<i>Építőanyagipar</i>							
Téglaégető körkemencék egy m ³ -ére jutó napi termelés	db	27,5	30,5	31,3	33,2	34,2	30,4
Klinkerégető forgókemencék egy m ³ -ére jutó napi termelés	tonna	0,522	0,581	0,606	0,633	0,681	0,625
Klinkerégető aknakemencék egy m ³ -ére jutó napi termelés	tonna	1,953	2,467	2,633	2,593	2,548	2,572
Üvegipari kemencék egy m ² felületére jutó üzemóránkénti termelés	kg	29,3	31,6	34,2	34,8	38,7	37,9
Egy tonna üveganyag olvasztásához felhasznált tüzelőanyag	millió kal.	9,1	6,5	5,6	4,3	4,3	4,4
<i>Vegyipar</i>							
A feldolgozott kőolajból a kitermelt fehérarú aránya	%	43,1	38,2	41,1	43,0	40,9	42,9
Egy tonna kénsav gyártásához fel- használt kén	tonna	0,385	0,361	0,354	0,354	0,352	0,352
Egy tonna marónátron előállításához felhasznált villamosenergia	kWó	3 723	3 458	3 441	3 444	3 428	3 412
<i>Fafeldolgozó ipar</i>							
Poliészterrel és egyéb korszerű anyaggal fényezett butorfelület aránya ^{a/}	%	40,9	70,9	67,2	70,3	82,9	87,2
Műgyantával ragasztott butorfelület aránya ^{a/}	%	61,9	93,5	94,9	94,4	94,2	92,7
A lakköntőgéppel fényezett (öntött) butorfelület aránya ^{b/}	%	17,5	33,6	36,2	42,2	54,6	60,4

a/ Az állami ipar adatai alapján számítva. - b/ A szocialista ipar termelése alapján számítva.

35. Fontosabb szakmai mutatószámok (folytatás)

A mutató megnevezése	Mértékegység	1960	1965	1966	1967	1968	1969
<i>Papíripar</i>							
A papir-, karton- és lemezgépek egy gép-órájára jutó bruttó termelés	kg	851	961	1 057	1 182	1 263	1 298
<i>Textilipar</i>							
Automata szövőgépek aránya a textiliparban	%	11,0	22,7	23,2	26,0	28,2	28,9
Mesterséges szálak aránya a textilipar alapanyagfelhasználásában ^{a/}	%	22,1	24,7	24,5	24,6	27,6	28,9
Ebből szintetikus szálak aránya a textilipar alapanyagfelhasználásában ^{a/}	%	1,8	3,6	4,2	4,7	7,2	8,7
A felhasznált szintetikus szálak aránya ^{a/} a pamut és pamuttípusu fonaltermelésben	%	0,2	0,6	1,0	1,4	2,3	2,7
a fésült gyapju és gyapjutípusu fonaltermelésben	%	4,4	15,0	19,3	22,0	29,7	37,8
a kártolt gyapju és gyapjutípusu fonaltermelésben	%	4,6	7,5	7,9	9,4	11,3	12,9
Kötött textiliák aránya a teljes textília termelésben ^{b/}	%	..	11,0	11,6	11,6	11,8	12,5
Nem szövött textiliák aránya a teljes textília termelésben ^{b/}	%	..	1,2	1,3	2,0	2,2	2,8
A fésűs gyapjufonal élőgyapju-tartalma	%	66,9	62,5	62,1	60,3	63,3	69,0
A kártolt gyapjufonal élőgyapju-tartalma	%	26,5	21,1	23,2	24,9	25,9	24,0
Szintetikus harisnya aránya az összes harisnyatermelésben ^{a/}	%	34,3	55,9	60,1	70,3	74,2	76,5
<i>Bőr-, szőrme- és cipőipar</i>							
A bőrcipő termelésben foglalkoztatott egy munkás egy napra jutó bőrcipő termelése ^{b/}	pár	4,0	4,3	4,6	4,8	4,8	4,6
Gyártott cipőmodellek száma ^{c/}	db	761	1 115	1 427	1 529	2 059	2 634
Nem bőrtalppal készült cipők aránya az összes cipőtermelésben	%	47,5	66,9	71,7	76,4	83,9	87,2
<i>Élelmiszeripar</i>							
A feldolgozott cukorrépából kinyert cukor aránya	%	13,4	12,1	12,1	12,5	11,9	12,4
A csomagolt cukorka aránya az összes termelt cukorkából	%	..	95,8	97,1	97,5	98,8	96,2
Napraforgóolaj kihozatal	%	30,9	38,3	39,4	40,1	42,2	43,1
Egy abs. hl szesz gyártásához felhasznált melasz mennyisége	q	3,3	3,3	3,4	3,4	3,4	3,3
Palackozott sör aránya az összes sörtermelésben	%	30,1	43,3	49,2	52,8	56,6	61,2

a/ A szocialista ipar termelése alapján számítva. - b/ Az állami ipar adatai alapján számítva. - c/ A minisztériumi ipar adatai.

SZÖVETKEZETI ÉS MAGÁNKISIPAR

36. A kisipari szövetkezetek fontosabb adatai iparcsoportok szerint

Év, iparcsoport	Kisipari szövet- kezetek száma az év végén	A ter- melés indexe 1950=100	Szövetkezeti ipar aránya ^{a/}		Foglal- kozta- tottak száma össze- sen ^{b/}	Ebből			Foglal- kozta- tottak összes bére	Ebből a ter- melők bére ^{c/}	Ter- melők átlagos havi keresete, Ft
			a ter- melés	a foglal- kozta- tottak száma		szövet- kezeti tagok	terme- lők ^{c/}	be- dolgozók			
			alapján, százalékban			száma		millió Ft			
1950	352	100	1,2	2,0	13 437	12 037	11 596	-	128	114	817
1955	1 204	893	7,3	10,7	117 985	106 778	99 121	33 886	1 244	1 025	1 150
1960	1 251	1 405	4,9	12,3	160 834	139 489	137 036	53 055	2 107	1 748	1 495
1961	1 164	1 536	4,9	12,2	164 799	141 854	139 497	52 095	2 134	1 748	1 449
1962	1 092	1 634	4,8	12,0	167 046	142 471	140 556	51 740	2 220	1 813	1 488
1963	993	1 773	4,9	11,7	169 311	143 169	142 815	52 151	2 366	1 932	1 566
1964	882	1 979	5,0	11,7	175 066	147 294	148 314	53 904	2 525	2 070	1 587
1965	811	2 086	5,2	11,8	176 497	149 558	150 181	57 869	2 490	2 040	1 585
1966	799	2 288	5,3	12,1	184 857	155 192	156 260	59 864	2 721	2 219	1 643
1967	784	2 659	5,7	13,3	212 058	170 883	174 679	68 452	3 078	2 491	1 656
1968	792	2 749	5,4	13,2	223 873	179 556	181 570	68 937	3 283	2 597	1 657
1969											
Kohászat	3	-	0,5	0,8	810	561	586	-	18	13	1 883
Gépek és gépi berendezések gyártása	63	20 704	6,7	7,7	11 908	7 360	7 964	163	258	191	2 016
Közlekedési eszközök gyártása	17	5 033	1,5	2,2	2 764	1 756	1 596	16	58	40	2 079
Villamosipari gépek és készülékek gyártása	16	32 010	7,5	9,7	5 567	3 978	3 741	241	114	81	1 886
Híradás- és vákuum- technikai ipar	3	8 079	1,0	1,1	887	680	612	16	19	13	1 836
Műszeripar	23	11 929	14,8	13,7	6 857	5 506	4 649	421	152	107	2 021
Fémtermékekgyártás Gépipar együtt	50	7 084	13,0	15,8	12 776	9 202	9 116	234	263	199	1 855
	172	10 874	6,2	7,4	40 759	28 482	27 678	1 091	864	631	1 946
Építőanyagipar	4	10 362	0,8	1,1	938	762	768	11	19	16	1 730
Vegyipar	29	15 953	3,1	7,6	8 203	6 705	6 353	1 566	150	108	1 680
<i>Nehézipar összesen</i>	<i>208</i>	<i>11 918</i>	<i>3,4</i>	<i>4,9</i>	<i>50 710</i>	<i>36 510</i>	<i>35 385</i>	<i>2 668</i>	<i>1 051</i>	<i>768</i>	<i>1 901</i>
Fafeldolgozó ipar	101	3 246	21,7	29,1	17 778	11 435	13 186	60	368	287	1 828
Papír- és könyvgyártás	6	9 736	5,4	12,2	1 950	1 631	1 617	427	34	27	1 590
Textilipar	14	938	1,1	1,5	2 314	1 892	1 683	301	41	29	1 611
Bőr-, szőrme- és cipőipar	103	846	20,9	33,9	23 170	17 276	17 031	1 006	446	348	1 765
Textilruházati ipar	111	1 259	34,2	39,7	28 288	21 976	21 436	1 993	481	376	1 565
Egyéb ipar	148	2 587 ^{d/}	41,6	51,4	33 754	20 930	24 906	3 262	600	463	1 667
Kézmű- és háziipar	113	8 962 ^{d/}	58,1	77,4	72 234	68 431	67 913	55 230	619	529	1 418
<i>Közműipar összesen</i>	<i>596</i>	<i>2 192</i>	<i>18,1</i>	<i>32,9</i>	<i>179 488</i>	<i>143 571</i>	<i>147 772</i>	<i>62 279</i>	<i>2 589</i>	<i>2 059</i>	<i>1 648</i>
Élelmiszeripar	9	815	0,2	0,6	1 058	482	728	-	20	13	1 591
<i>Szövetkezeti ipar összesen</i>	<i>813</i>	<i>3 021</i>	<i>5,7</i>	<i>13,2</i>	<i>231 256</i>	<i>180 563</i>	<i>183 885</i>	<i>64 947</i>	<i>3 660</i>	<i>2 840</i>	<i>1 717</i>

a/ Szocialista iparból. - b/ 1967.évtől a foglalkoztatott nyugdíjasokkal együtt (1968-ban 6 403, 1969-ben 7 844 fő volt). -
c/ Tagok és alkalmazottak a bedolgozókkal együtt. - d/ 1951 = 100.

37. A magánkisipar fontosabb adatai iparcsoportok szerint

(december 31.)

Év, iparcsoport	Önálló magánkisiparosok száma	Alkalmazottak száma	Ebből ipari tanulók	Érvényben lévő iparjogosítványok száma összesen	Ebből a tárgyévben kiadott iparjogosítványok száma
1948	169 329	162 114 ^{a/}	41 156 ^{a/}
1960	84 281	27 557	15 603	88 336	2 993
1961	76 677	26 527	12 585	79 848	2 828
1962	68 821	25 744	11 373	72 105	2 734
1963	65 987	25 001	10 880	69 005	3 650
1964	66 687	26 569	10 950	69 980	5 252
1965	70 431	28 782	12 639	74 059	8 104
1966	71 332	26 706	14 544	75 084	6 442
1967	72 179	28 148	15 934	76 200	6 448
1968	75 503	30 678	17 016	79 937	9 449
1969					
Ipar					
Kohászat	93	137	3	101	17
Gépek és gépi berendezések gyártása	2	8	-	3	-
Közlekedési eszközök gyártása	1 183	1 244	870	1 341	200
Híradás- és vákuumtechnikai ipar	668	207	117	792	186
Műszeripar	3 209	1 750	855	3 287	378
Fémtermékcikkipar	5 857	3 319	1 497	6 263	1 105
Építőanyagipar	899	526	131	958	134
Vegyipar	633	395	76	676	69
Fafeldolgozó ipar	5 897	2 620	1 556	6 022	758
Papíripar	38	28	-	41	2
Nyomdaipar	153	80	31	160	10
Textilipar	488	179	45	503	38
Bőr-, szőrme- és cipőipar	7 565	807	228	7 696	404
Textilruházati ipar	12 307	3 049	2 552	12 491	865
Élelmiszeripar	1 958	651	123	2 015	297
Egyéb ipar	8 448	411	53	9 452	1 516
Kézmű- és háziipar	1 155	-	-	1 178	98
Vándoripar	731	-	-	731	62
<i>Ipar összesen</i>	<i>51 284</i>	<i>15 411</i>	<i>8 137</i>	<i>53 710</i>	<i>6 139</i>
Építőipar	18 361	9 565	5 973	20 268	4 668
Szállítás és hírközlés	5 573	560	-	5 581	660
Egyéb szolgáltatás	5 996	5 033	2 752	6 058	442
<i>Magánkisipar összesen</i>	<i>81 214</i>	<i>30 569</i>	<i>16 862</i>	<i>85 617</i>	<i>11 909</i>

a/ 1948. október 1-én.

**38. Önálló magánkisiparosok száma a fontosabb szakmákban
1969. december 31.**

A szakma megnevezése	Önálló magánkisiparosok száma	A szakma megnevezése	Önálló magánkisiparosok száma
Bognár, kocsigyártó	502	Női szabó és leánykaruha-készítő	7 043
Gépjárműjavító-, szerelő, gépjárműservice	660	Cukrász, cukorkakészítő	297
Rádiószerelő	668	Daráló, hántoló	562
Fogműves	449	Mézeskalácsos és viaszöntő	101
Műszerész	1 584	Sütő (pék)	553
Órás	1 017	Szikvízkészítő	365
Késes, köszörűs	243	Hangszerkészítő	116
Kovács	1 033	Kefekötő és ecsetkészítő	101
Lakatos	4 131	Kelme-, fonalfestő, vegytisztító	404
Beton- és műkőáru-készítő	403	Képesítéshez nem kötött szabad iparok	7 171
Fazekas, cserépkályha-készítő	480	Kosárfonó	157
Gumiáru-javító, gumiáru-készítő	323	Vegyesjavító	375
Műanyag-feldolgozó	204	Kézmű- és háziipar	1 155
Asztalos	4 216	Vándoripar	731
Faesztergályos	120	Ács	1 228
Kádár	695	Bádogos	1 021
Kárpitos	848	Kőfaragó	437
Könyvkötő, doboz- (dizsmű és tok) készítő	153	Kőműves	4 279
Gépi hurkoló	188	Kutásó	120
Köteles és hálókészítő	152	Mázoló, fényező	298
Takács (kézi- és gépi szövő)	93	Szobafestő	2 849
Bőröndös, bőr- (műanyag-) diszsműves, szijgyártó, nyerges	528	Tetőfedő	293
Cipész, csizmadia	6 489	Üveges, üvegműves, tükkörkészítő	470
Szűcs, szőrmesapka-készítő	434	Villanszerelő	2 706
Fehérneműkészítő	261	Vizvezetékszerelő	737
Férfikalapos, női divatkalap-készítő	411	Szekérfuvarozó (lófogatu)	5 518
Férfiszabó és fiuruha-készítő	4 373	Fényképész	768
Fűzőkészítő és ortopédkötszerész	88	Fodrász (férfi, női)	4 850
		Kozmetikus	255

39. A lakosság részére végzett szolgáltatások

	1968	1969	Ebből				
			Minisztériumi vállalatok	Tanácsi vállalatok	Kisipari szövetkezetek	Szocialista szektor	Magán-kisipar
Felvehelyek száma az év végén	71 409	71 580	887	2 300	12 238	15 425	56 155
<i>Szolgáltatások értéke összesen, millió Ft</i>	<i>5 632</i>	<i>5 658</i>	<i>396</i>	<i>664</i>	<i>1 789</i>	<i>2 849</i>	<i>2 809</i>
Ebből							
Mérték után készített ruházati termékek	555	522	4	85	219	308	214
Mérték után készített lábbelik	106	104	-	11	52	63	41
Egyéb egyedi megrendelésre készített termékek	70	72	-	20	45	65	7
Mérték után és egyedi megrendelésre készített termékek összesen	731	698	4	116	316	436	262
Gépkocsi és motorkerékpár javítás	264	317	120	14	72	206	111
Elektromos háziartási gépek javítása	158	173	52	10	23	85	88
Elektroakusztikai cikkek javítása	218	242	172	4	34	210	32
Egyéb vasipari javítás	528	533	7	58	59	124	409
Faipari javítás	195	180	-	2	20	22	158
Textilruházati javítás	168	186	-	9	45	54	132
Bőr-, szőrmeruházati javítás	107	115	-	1	5	6	109
Lábbeli javítás	344	286	-	8	179	187	99
Mosás, kelmfestés, vegytisztítás	261	235	-	168	48	216	19
Egyéb ipari jellegű szolgáltatás	470	458	-	12	57	69	389
Ipari jellegű szolgáltatás összesen	2 713	2 725	351	286	542	1 179	1 546
Építőipari jellegű javítások (lakáskarbantartás)	1 068	1 081	-	139	276	415	666
Fodrászati tevékenység	919	935	-	90	555	645	290
Fényképészeti tevékenység	147	164	26	26	83	135	29
Egyéb személyi szolgáltatás	54	55	15	7	17	39	16
Személyi szolgáltatások összesen	1 120	1 154	41	123	655	819	335

VIII. ΕΠΙΤΟΙΠΑΡ

Az 1968 előtti közlésektől eltérően az "épitőipari vállalatok" (korábban "állami épitőipar") adataiban nem szerepelnek a MÁV épitési főnökségei, az OVH vízügyi igazgatóságai, valamint a geológiai tevékenységet folytató vállalatok. A MÁV és az OVH megfelelő adatai a "nem épitőipari szervezetek"nél szerepelnek. A geológiai tevékenységet 1968. január 1-től az "Ipar"-ba sorolták át. Ugyancsak ipari tevékenységnek minősülnek 1968-tól a Magyar Villamosművek távvezetéképitési munkái, valamint az olajbányászati kutatófurások. Az indexek 1950-től, az értékek 1960-tól - a külön megjelöltek kivételével - e változások figyelembevételével szerepelnek.

Az épitőipari termelés folyó áras adatai 1968-tól a befejezett épitőipari termelés költségvetési áron értékeltek, és a befejezetlen épitési-szerelési munkák szűkített önköltségén kimutatott állományváltozásának együttes összegét tartalmazzák. A folyó áras adatok értékelésénél figyelembe kell venni, hogy az épitőipari munkák árszintje 1960-tól 1967-ig 6-7 %-kal csökkent, 1968-ban az előző évihez képest 13 %-kal, 1969-ben további 5 %-kal nőtt.

1. Az építőipari termelés indexe

(Összehasonlítható árak alapján)

Év	Építőipari vállalatok	Építőipari szövetkezetek	Termelőszövetkezetek építőipari közös vállalkozásai	Nem építőipari szervezetek	Szocialista szektor összesen	Magán-építkezések	Összesen
	által végzett építési tevékenység						
1950 = 100							
1950	100	100 ^{a/}	-	100	100	100	100
1955	105	163	-	274	138	133	141
1960	157	344	-	423	211	212	218
1965	207	641	-	550	287	181	273
1969	282	899	-	1 041	436	221	404
1960 = 100							
1960	100	100	-	100	100	100	100
1961	105	99	-	108	105	107	106
1962	115	111	-	123	117	90	111
1963	121	140	100	130	125	82	116
1964	128	164	257	136	133	82	123
1965	132	186	339	130	136	85	125
1966	144	223	436	143	150	97	139
1967	161	254	617	175	174	105	159
1968	169	253	678	202	186	113	171
1969	179	261	917	246	207	104	186
Előző év = 100							
1961	105	99	-	108	105	107	106
1962	109	112	-	114	111	85	105
1963	105	126	-	105	107	91	104
1964	106	118	..	105	107	100	106
1965	103	114	132	96	102	104	102
1966	109	120	129	110	111	114	111
1967	112	114	141	123	116	109	115
1968	105	100	110	115	107	107	107
1969	106	103	135	122	111	93	109

Termelés folyó áron, millió forintban, 1969

33 137

3 742

1 421

17 273

55 573

6 800

62 373

a/ 1952 = 100.

2. Az építőipari munkások száma

Év	Építőipari vállalatok	Építőipari szövetkezetek	Termelőszövetkezetek építőipari közös vállalkozásai	Nem építőipari szervezetek	Szocialista szektor összesen	Magán-építkezések ^{a/}	Összesen ^{a/}
1 000 fő							
1950	128	-	-	30	158	40	198
1955	105	8	-	72	185	51	236
1960	122	15	-	80	217	79	296
1961	116	14	-	81	211	85	296
1962	120	15	-	87	222	72	294
1963	121	18	3	87	229	64	293
1964	124	21	3	89	237	63	300
1965	121	22	4	84	231	65	296
1966	125	25	4	89	243	73	316
1967	128	28	6	101	263	78	341
1968	138	29	7	119	293	84	377
1969	146	31	10	138	325	77	402
Előző év = 100							
1961	96	94	-	100	97	108	100
1962	103	107	-	108	106	85	99
1963	101	119	-	100	103	89	100
1964	102	112	104	103	103	98	102
1965	98	109	119	94	98	103	99
1966	103	114	129	105	105	112	107
1967	103	109	129	115	108	108	108
1968	108	106	125	117	112	106	110
1969	106	104	139	117	111	92	107

a/ Tartalmazza - becslés alapján - a lakosság saját erővel végzett építkezéseinek dolgozók számát is.

3. Építőipari munkákon foglalkoztatott egy munkásra jutó termelés indexe

(Összehasonlítható árak alapján)

Év	Építőipari vállalatok	Építőipari szövetkezetek	Termelőszövetkezetek építőipari közös vállalkozásai	Nem építőipari szervezetek	Szocialista szektor összesen	Magán-építkezések	Összesen

1950 = 100

1950	100	100 ^{a/}	-	100	100	100	100
1955	128	109	-	116	117	105	118
1960	162	130	-	134	141	107	137
1965	214	164	-	168	181	111	172
1969	242	167	-	190	196	115	188

1960 = 100

1960	100	100	-	100	100	100	100
1961	110	105	-	108	109	99	106
1962	116	110	-	114	114	99	112
1963	121	116	-	119	118	101	117
1964	126	122	..	122	122	103	121
1965	132	127	..	126	128	104	126
1966	141	133	..	129	134	105	131
1967	154	138	..	138	144	106	139
1968	149	130	..	136	138	107	134
1969	150	129	..	142	138	107	137

Előző év = 100

1961	110	105	-	108	109	99	106
1962	106	104	-	106	105	100	106
1963	104	106	-	105	103	102	104
1964	104	105	..	102	104	102	104
1965	105	104	111	103	105	101	104
1966	106	105	100	103	105	101	104
1967	109	104	110	107	107	101	106
1968	97	94	88	99	96	101	97
1969	101	99	97	104	100	100	102

a/ 1952 = 100.

4. Az építőipari termelés összegének megoszlása főbb építménycsoportok szerint

(%)

Építménycsoport	1960	1965	1968	1969	Ezen belül	
					építőipari vállalatok	építőipari szövetkezetek
Ipari épületek	12,5	10,8	12,5	13,1	17,4	21,6
Mezőgazdasági épületek	7,9	7,6	9,2	10,2	2,2	6,9
Közlekedési épületek	0,6	0,6	1,1	1,1	1,5	2,3
Kereskedelmi és tárolási épületek	5,4	6,1	6,3	6,6	7,9	7,7
Igazgatási épületek	3,6	4,0	4,5	4,4	5,8	7,8
Művelődési és oktatási épületek	3,4	3,3	3,0	3,1	4,4	7,4
Jóléti (szociális) épületek	2,5	3,3	3,1	3,1	3,7	5,7
Lakóházak	29,7	27,2	25,1	23,8	19,0	37,5
Utak	7,8	7,7	7,5	7,4	11,2	0,5
Vasutak	6,0	5,7	4,1	3,7	2,6	-
Vízi építmények	4,4	4,4	4,0	3,5	2,4	0,3
Hidak	1,0	1,0	1,1	1,0	1,3	-
Vezetékek	5,3	8,0	8,8	9,1	8,5	0,3
Földalatti és bányaeépítmények	3,5	4,1	1,9	2,1	3,2	-
Egyéb épületek és építmények	5,7	4,6	5,6	5,7	5,1	2,0
Technológiai szerelés	0,7	1,6	2,2	2,1	3,8	-

Építési-szerelési munkák összesen 100,0 100,0 100,0 100,0 100,0 100,0 100,0

5. Átlagos havi keresetek

(Forint)

Év	Építőipari vállalatok			Építőipari szövetkezetek (termelők)
	Munkások	Műszaki	Adminisztratív	
		alkalmazottak		
1960	1 604	2 482	1 601	1 601
1961	1 619	2 431	1 580	1 543
1962	1 655	2 551	1 611	1 593
1963	1 763	2 650	1 640	1 647
1964	1 750	2 653	1 659	1 695
1965	1 756	2 701	1 693	1 687
1966	1 845	2 935	1 757	1 781
1967	1 952	3 085	1 845	1 827
1968	1 990	3 136	1 893	1 858
1969	2 096	3 183	1 943	1 958

6. Az építőipari termelés költségei
1969

	Anyag-	Bér-	Társadalom-	Eszköz-	Érték-	Egyéb	Átmenő	Termelési költségek összesen
	költség	költség	biztosítási járulék és illetmény- adó	lekötési járulék	csökkenési leírás	költségek	összetett	

FOLYÓ ÁRON, MILLIÓ FT

Építőipari vállalatok	14 421	5 895	1 463	798	555	6 225	- 20	29 337
Ebből								
Magasépítőipar	9 654	3 936	980	527	306	3 704	- 7	19 100
Mélyépítőipar	2 823	1 478	362	219	228	2 200	- 13	7 297
Építési szak- és szerelő- ipar	1 944	481	121	52	21	321	-	2 940
Építőipari szövetkezetek	1 819	1 113	285	72	37	329	0	3 655
Termelőszövetkezetek építő- ipari közös vállalkozásai	608	402	71	-	11	165	- 1	1 256
Tervező- és beruházási vállalatok	173	959	242	74	38	336	0	1 822
Összesen	17 021	8 369	2 061	944	641	7 055	- 21	36 070

Százalékos megoszlás

Építőipari vállalatok	49,1	20,1	5,0	2,7	1,9	21,2	0,0	100,0
Ebből								
Magasépítőipar	50,5	20,6	5,1	2,8	1,6	19,4	0,0	100,0
Mélyépítőipar	38,7	20,2	5,0	3,0	3,1	30,1	- 0,1	100,0
Építési szak- és szerelő- ipar	66,1	16,4	4,1	1,8	0,7	10,9	-	100,0
Építőipari szövetkezetek	49,8	30,5	7,8	2,0	1,0	9,0	- 0,1	100,0
Termelőszövetkezetek építő- ipari közös vállalkozásai	48,4	32,0	5,7	-	0,8	13,2	- 0,1	100,0
Tervező- és beruházási vállalatok	9,5	52,7	13,2	4,1	2,1	18,4	0,0	100,0
Összesen	47,2	23,2	5,7	2,6	3	19,6	- 0,1	100,0

**7. Tiszta jövedelem és nyereség
1969**

	Tiszta jövedelem összesen	Ebből vállalati nyereség	100 Ft		100 Ft	
			lekötött eszközre	kifizetett bérre	lekötött eszközre	kifizetett bérre
	millió Ft		jutó tiszta jövedelem, Ft		jutó nyereség, Ft	
Építőipari vállalatok	8 293	4 863	38	117	22	69
Ebből						
Magasépítőipar	5 201	2 892	35	111	20	62
Mélyépítőipar	2 217	1 371	38	123	24	76
Építési szak- és szerelőipar	875	600	70	148	48	101
Építőipari szövetkezetek	997	516	69	79	36	41
Termelőszövetkezetek építőipari közös vállalkozásai	310	119	82	70	32	27
Tervező- és beruházási vállalatok	1 131	792	69	101	49	71
<i>Összesen</i>	<i>10 731</i>	<i>6 290</i>	<i>43</i>	<i>108</i>	<i>25</i>	<i>63</i>

**8. Az állóeszközállomány bruttó és nettó értéke
1969. december 31.**

(Folyó áron, millió Ft)

	Bruttó érték				Nettó érték			
	Összesen	Ebből			Összesen	Ebből		
		Ingatlanok	Gépek és berendezések	Járművek		Ingatlanok	Gépek és berendezések	Járművek
Építőipari vállalatok	8 658	3 583	4 199	855	5 983	2 941	2 562	463
Ebből								
Magasépítőipar	5 524	2 780	2 325	406	4 100	2 381	1 467	243
Mélyépítőipar	2 749	622	1 707	412	1 659	451	999	202
Építési szak- és szerelőipar	385	181	167	37	224	109	96	18
Építőipari szövetkezetek	656	290	220	146	498	255	151	92
Termelőszövetkezetek építőipari közös vállalkozásai	183	74	42	66	163	71	38	54
Tervező- és beruházási vállalatok	1 166	860	232	72	871	673	143	52
<i>Összesen</i>	<i>10 663</i>	<i>4 807</i>	<i>4 693</i>	<i>1 139</i>	<i>7 515</i>	<i>3 940</i>	<i>2 894</i>	<i>661</i>

ÉPÍTŐIPARI VÁLLALATOK

9. Fontosabb adatok iparágak szerint

Év, iparág	Építőipari termelés		A munká- sok	Ebből az építő- ipari munká- sok	A műszaki alkalma- zottak	Az ad- miniszt- ratív alkalma- zottak	A foglal- kozta- tottak	A munká- sok	Az építő- ipari munká- sok	A műszaki alkalma- zottak	Az ad- miniszt- ratív alkalma- zottak	A munká- sok és alkalma- zottak
	folyó áron, millió Ft	indexe 1960=100										
MAGASÉPÍTŐIPAR												
1960	9 259	100	90 112	75 017	7 162	6 148	114 813	1 593	1 563	2 443	1 623	1 612
1965	12 048	139	98 896	80 474	9 499	8 136	130 999	1 726	1 710	2 672	1 710	1 759
1966	13 509	156	103 222	83 839	9 734	8 297	135 933	1 815	1 800	2 905	1 766	1 855
1967	15 504	178	107 013	86 760	10 142	8 621	140 104	1 922	1 915	3 040	1 841	1 963
1968	19 089	189	115 160	93 700	10 785	9 210	152 095	1 965	1 954	3 092	1 882	2 008
1969	21 433	202	123 839	99 431	11 757	10 059	164 715	2 066	2 061	3 134	1 928	2 100
Ezen belül												
Magasépítés	17 426	205	94 982	75 949	8 717	7 218	123 868	2 079	2 076	3 144	1 935	2 108
Épülettartozás	4 007	189	28 857	23 482	3 040	2 841	40 847	2 024	2 013	3 105	1 910	2 074
MÉLYÉPÍTŐIPAR												
1960	5 169	100	43 718	34 658	3 690	3 524	55 710	1 599	1 599	2 577	1 575	1 607
1965	5 582	118	36 727	29 449	3 854	4 049	48 848	1 802	1 812	2 749	1 655	1 805
1966	6 044	127	37 133	30 003	3 924	3 933	48 979	1 906	1 923	3 011	1 735	1 920
1967	6 773	142	38 158	31 024	4 040	4 037	50 084	2 017	2 037	3 203	1 859	2 038
1968	7 741	144	40 928	33 940	4 252	4 235	54 595	2 043	2 049	3 296	1 932	2 075
1969	8 274	148	42 969	35 882	4 560	4 534	57 735	2 155	2 164	3 337	1 984	2 179
Ezen belül												
Ut- és vasutépítés	4 207	135	19 022	15 316	2 295	2 373	26 569	2 052	2 039	3 148	1 968	2 083
Ütfenntartás	490	145	2 604	1 981	257	261	3 500	2 171	2 154	3 171	1 932	2 186
Vízépítés	1 927	138	11 805	10 366	1 090	1 185	15 589	2 048	2 039	3 272	1 996	2 084
Földalatti létesít- mények építése	1 650	202	9 538	8 219	918	715	12 077	2 488	2 557	3 930	2 036	2 505
ÉPÍTÉSI SZAK- ÉS SZERELŐIPAR												
1960	2 278	100	14 686	12 154	1 352	1 516	19 159	1 689	1 684	2 433	1 569	1 716
1965	2 780	130	14 063	11 154	1 517	1 561	18 992	1 840	1 848	2 764	1 705	1 885
1966	2 798	131	13 717	10 843	1 484	1 504	18 486	1 911	1 916	2 930	1 761	1 964
1967	2 891	135	13 129	10 217	1 413	1 452	17 572	2 009	2 019	3 074	1 834	2 060
1968	3 099	145	14 008	10 856	1 488	1 547	18 771	2 049	2 059	3 007	1 850	2 090
1969	3 430	156	14 119	10 803	1 560	1 618	19 106	2 176	2 200	3 101	1 924	2 211
Ezen belül												
Építési szakipar	931	151	5 098	3 412	515	489	6 956	2 274	2 312	3 163	1 911	2 295
Villanyszerelőipar	931	146	3 015	2 485	321	433	4 071	2 117	2 150	3 039	1 951	2 159
Viz-, központi fűtés, szellőző- és felvonó berendezések szerelése	1 568	166	6 006	4 906	724	696	8 079	2 123	2 148	3 085	1 917	2 169
ÉPÍTŐIPARI VÁLLALATOK ÖSSZESEN												
1960	16 706	100	148 516	121 829	12 204	11 188	189 682	1 604	1 585	2 482	1 601	1 621
1965	20 410	132	149 686	121 077	14 870	13 746	198 839	1 756	1 748	2 701	1 693	1 782
1966	22 351	144	154 072	124 685	15 142	13 734	203 398	1 845	1 840	2 935	1 757	1 881
1967	25 168	161	158 300	128 001	15 595	14 110	207 760	1 952	1 953	3 085	1 845	1 990
1968	29 929	169	170 096	138 496	16 525	14 992	225 461	1 990	1 986	3 136	1 893	2 031
1969	33 137	179	180 927	146 116	17 877	16 211	241 556	2 096	2 096	3 183	1 943	2 128

10. A megkezdett, az átadott és a kivitelezés alatt álló építmények fontosabb adatai*

Év	A megkezdett	Az átadott	Az időszak utolsó napján kivitelezés alatt álló	A megkezdett	Az átadott	Az időszak utolsó napján kivitelezés alatt álló	Az átadott építmények	
							száma	generálköltségvetési összege
							építmények száma	
1960	12 298	11 699	8 143	14 713	12 099	20 650	95,1	82,2
1965	12 916	12 906	8 997	17 611	18 056	24 776	99,9	102,5
1966	14 710	14 487	9 220	21 280	19 692	26 364	98,5	92,5
1967	15 777	15 831	9 166	25 378	22 699	29 043	100,3	89,4
1968	13 999	14 964	8 201	25 563	25 157	33 845	106,9	98,4
1969	13 484	13 475	8 210	31 552	27 439	37 958	99,9	87,0

* A 10-12. táblák a 100 000 Ft generálköltségvetési összegnél kisebb munkák adatait nem tartalmazzák.

11. Az átadott építmények fontosabb adatai

Építménycsoport, nagyságcsoport	Az átadott építmények		Az egy átadott építmény átlagos		Az átadott építmények		Az egy átadott építmény átlagos	
	száma	generálköltségvetési összege, folyó áron	kivitelezési ideje, hónap	száma	generálköltségvetési összege, folyó áron	száma	generálköltségvetési összege, folyó áron	
		millió Ft			1 000 Ft		millió Ft	1 000 Ft
	1968				1969			
Ipari épületek	835	2 680	3 210	13 1/4	810	3 048	3 763	14
Mezőgazdasági épületek	439	624	1 422	9 1/2	221	481	2 177	11 1/4
Közlekedési, kereskedelmi és tárolási épületek	774	1 835	2 370	10 1/2	576	2 269	3 939	12
Igazgatási épületek	247	1 195	4 837	14 3/4	217	1 177	5 425	15 3/4
Művelődési és oktatási épületek	152	658	4 332	14 1/4	147	948	6 452	16 1/2
Jóléti (szociális) épületek	250	738	2 950	15	228	877	3 845	16
Lakóházak	928	4 541	4 893	12 3/4	789	5 087	6 448	13
Utak	1 337	2 751	2 058	7 3/4	1 354	2 579	1 905	6 3/4
Vasutak	153	533	3 486	12 1/4	139	834	5 999	12 1/4
Vízi építmények	357	460	1 288	13 3/4	301	556	1 848	13
Hidak	203	200	987	11 1/2	176	192	1 088	15 1/2
Vezetékek	1 664	2 043	1 228	9 3/4	1 543	1 888	1 223	9 3/4
Alagutak, földalatti és bányaeépítmények	203	481	2 367	8	164	879	5 360	11 1/4
Egyéb épületek és építmények	1 614	2 045	1 267	9 1/4	1 425	1 838	1 290	9 1/4
Beruházási munkák	9 156	20 784	2 270	10 1/2	8 090	22 653	2 800	11
Felújítási-tatarozási és egyéb munkák	5 808	4 373	751	..	5 385	4 786	889	..
Összesen	14 964	25 157	1 681	..	13 475	27 439	2 036	..
Ebből								
1 - 2 millió Ft közötti építmények	1 961	3 001	1 530	10 1/2	1 628	2 274	1 397	10 3/4
2 - 5 millió Ft közötti építmények	1 813	6 027	3 324	13 3/4	1 552	4 855	3 128	13 3/4
5 - 10 millió Ft közötti építmények	721	5 055	7 011	17 1/4	765	5 370	7 020	16 1/4
10 - 20 millió Ft közötti építmények	235	3 153	13 419	20 3/4	286	3 866	13 517	19 1/2
20 millió Ft feletti építmények	113	3 777	33 425	25	154	6 297	40 890	28 1/2

12. Az átadott új építmények fontosabb adatai

Építménycsoport, nagyságcsoport	Az átadott építmények		Az egy átadott építmény átlagos		Az átadott építmények		Az egy átadott építmény átlagos	
	száma	generálköltségvetési összege, folyó áron		kivitelezési ideje, hónap	száma	generálköltségvetési összege, folyó áron		kivitelezési ideje, hónap
		millió Ft	1 000 Ft			millió Ft	1 000 Ft	
	1968				1969			
Ipari épületek	672	2 345	3 489	13 1/4	664	2 767	4 167	14 3/4
Mezőgazdasági épületek	425	609	1 434	9 3/4	211	463	2 193	11 1/2
Közlekedési, kereskedelmi és tárolási épületek	689	1 715	2 489	11	505	2 156	4 269	12 1/2
Igazgatási épületek	188	1 072	5 700	15 1/2	159	1 031	6 483	16 3/4
Művelődési és oktatási épületek	103	574	5 570	15	100	861	8 610	19
Jóléti (szociális) épületek	200	653	3 263	15 3/4	189	808	4 277	13 3/4
Lakóházak	869	4 466	5 139	13	751	5 047	6 721	13 1/4
Utak	1 085	1 702	1 569	7 1/4	1 066	1 381	1 295	6 1/2
Vasutak	111	375	3 382	12 1/2	92	695	7 559	11 3/4
Vízi építmények	327	429	1 311	14 1/4	278	524	1 885	13 1/4
Hidak	172	177	1 029	11 1/2	133	137	1 033	10 3/4
Vezetékek	1 459	1 851	1 269	10 1/4	1 353	1 724	1 275	10
Alagutak, földalatti és bányaeépítmények	192	476	2 478	8	151	863	5 715	11 3/4
Egyéb épületek és építmények	1 396	1 744	1 249	9 1/4	1 264	1 596	1 263	9
<i>Összesen</i>	<i>7 888</i>	<i>18 188</i>	<i>2 306</i>	<i>10 3/4</i>	<i>6 916</i>	<i>20 053</i>	<i>2 900</i>	<i>11</i>
Ebből								
100 000 - 200 000 Ft közötti építmények	905	134	149	6 1/2	788	118	150	7
200 000 - 500 000 Ft közötti építmények	1 939	643	332	7 3/4	1 632	547	335	7 1/2
500 000 - 1 millió Ft közötti építmények	1 535	1 101	717	9 1/2	1 238	884	714	8 3/4
1 - 2 millió Ft közötti építmények	1 362	2 089	1 534	10 3/4	1 092	1 527	1 398	11 1/2
2 - 5 millió Ft közötti építmények	1 294	4 354	3 365	14	1 142	3 597	3 150	14
5 - 10 millió Ft közötti építmények	568	4 024	7 084	17	648	4 566	7 046	16
10 - 20 millió Ft közötti építmények	191	2 560	13 404	20 3/4	248	3 347	13 497	19 1/4
20 millió Ft feletti építmények	94	3 283	34 925	25	128	5 467	42 709	28 1/4

13. Az emeletes új lakóházak és lakások fontosabb adatai

(1 millió Ft költségvetési összegnél nagyobb lakóházak)

	1961	1965	1968	1969
LAKÓHÁZAK				
<i>Lakóházak száma</i>	783	619	651	602
A falazat anyaga szerinti megoszlás, %				
Tégla falas	74,8	30,1	39,3	27,4
Előregyártott téglablokkos	-	12,8	10,6	10,9
középblokkos	6,5	12,9	8,5	7,5
nagyblokkos	2,9	19,7	21,2	24,2
Falpaneles	0,3	4,5	8,9	20,1
Ötöttfalas	1,0	2,4	4,5	4,2
Vasbetonvázas	10,0	8,6	5,8	5,0
Az emeletek száma szerinti megoszlás, %				
Egy emeletes	4,1	2,1	6,1	5,6
Két emeletes	30,0	17,4	15,2	11,5
Három emeletes	48,9	21,8	26,3	21,6
Négy emeletes	7,7	50,1	39,6	46,7
Öt emeletes	1,8	1,5	1,4	0,5
Hat emeletes	3,3	0,6	0,9	0,3
Hét és több emeletes	4,2	6,5	10,5	13,8
Átlagos kivitelezési idő, naptári nap	450	369	403	400
LAKÁSOK				
<i>Lakások száma</i>	20 108	19 796	22 184	24 286
Egy lakás átlagos területe, m ²	48,7	49,8	50,7	50,5
Átlagos kivitelezési idő, naptári nap ^{a/}	17,3	11,0	11,0	9,4
Egy lakás átlagos kivitelezési költsége, 1 000 Ft ^{b/}	141	135	178	195

a/ 48 m²-es átlag lakásra számítva. - b/ 48 m²-es átlag lakásra számított korrigált kivitelezési összköltség, folyó áron.

14. A munkások száma az alkalmazás minősége szerint

Év, iparcsoport, iparág	A szak- munkások	A betanított munkások	A segéd- munkások	Az összes munkások (fiatalkoruk nélkül)
1960. szeptember 30.	56 314	16 361	84 259	156 934
1965. szeptember 30.	66 349	18 553	63 613	148 515
1966. szeptember 30.	69 304	20 057	65 464	154 825
1967. szeptember 30.	70 141	24 540	63 328	158 009
1968. szeptember 30.	74 971	26 891	76 220	178 082
1969. szeptember 30.	78 793	27 896	78 166	184 855

Ebből

Magasépítőipar

Magasépítés	44 892	13 054	40 298	98 244
Épülettartozás	14 362	3 715	11 363	29 440
<i>Együtt</i>	<i>59 254</i>	<i>16 769</i>	<i>51 661</i>	<i>127 684</i>

Mélyépítőipar

Ut- és vasutépítés	3 492	4 389	10 015	17 896
Utfenntartás	411	535	1 880	2 826
Vízépítés	3 703	1 603	7 191	12 497
Földalatti létesítmények építése	4 385	2 225	3 297	9 907
<i>Együtt</i>	<i>11 991</i>	<i>8 752</i>	<i>22 383</i>	<i>43 126</i>

Építési szak- és szerelőipar

Építési szakipar	3 032	884	1 279	5 195
Villanyszerelőipar	1 358	671	954	2 983
Víz-, központi fűtés, szellőző és felvonó berendezések szerelése	3 158	820	1 889	5 867
<i>Együtt</i>	<i>7 548</i>	<i>2 375</i>	<i>4 122</i>	<i>14 045</i>

15. A munkások teljesített munkaideje

Év, iparcsoport, iparág	A munkások teljesített összes munkanapjai, 1 000 munkanap	Munkások által teljesített összes munkaórák, 1 000 óra	Ebből teljesítmény- bérben	A teljesítménybérben ledolgozott munka- órák a teljesített összes munkaórák százalékában
1960	39 057	334 415	246 798	73,8
1965	39 419	334 136	259 199	77,6
1966	40 378	345 483	267 332	77,4
1967	40 692	353 078	277 726	78,7
1968	42 306	366 408	284 443	77,6
1969	41 772	365 690	274 639	75,1

Ebből

Magasépítőipar

Magasépítés	21 995	193 075	149 674	77,5
Épülettartozás	6 736	58 115	45 078	77,6
<i>Együtt</i>	<i>28 731</i>	<i>251 190</i>	<i>194 752</i>	<i>77,5</i>

Mélyépítőipar

Ut- és vasutépítés	4 321	38 550	28 921	75,0
Utfenntartás	578	5 373	3 189	59,4
Vízépítés	2 665	23 774	17 774	74,8
Földalatti létesítmények építése	2 261	18 924	8 857	46,8
<i>Együtt</i>	<i>9 825</i>	<i>86 621</i>	<i>58 741</i>	<i>67,8</i>

Építési szak- és szerelőipar

Építési szakipar	1 165	10 181	7 181	70,5
Villanyszerelőipar	680	5 956	4 978	83,6
Víz-, központi fűtés, szellőző- és felvonó berendezések szerelése	1 371	11 742	8 987	76,5
<i>Együtt</i>	<i>3 216</i>	<i>27 879</i>	<i>21 146</i>	<i>75,8</i>

16. A műszaki és az adminisztratív alkalmazottak száma iskolai végzettségük szerint

Időpont, iparcsoport, iparág	Műszaki alkalmazottak közül			Műszaki alkalmazottak összesen	Adminisztratív alkalmazottak közül			Adminisztratív alkalmazottak összesen
	egyetemet, főiskolát	középiskolát, technikumot	középiskolánál alacsonyabb végzettséggel rendelkezők		egyetemet, főiskolát	középiskolát, technikumot	középiskolánál alacsonyabb végzettséggel rendelkezők	
1960. szeptember 30.	2 140	5 172	5 026	12 338	637	4 320	6 270	11 227
1965. szeptember 30.	2 059	7 047	5 898	15 004	659	5 382	7 698	13 739
1966. szeptember 30.	2 202	7 400	5 661	15 263	646	5 685	7 502	13 833
1967. szeptember 30.	2 332	8 027	5 462	15 821	614	5 977	7 572	14 163
1968. szeptember 30.	2 416	8 997	5 493	16 906	643	6 889	7 818	15 350
1969. szeptember 30.	2 488	10 031	5 584	18 103	675	7 556	8 016	16 247

Ebből

Magasépítőipar

Magasépítés	1 152	5 096	2 771	9 019	312	3 439	3 628	7 379
Épülettatarozás	335	1 709	1 052	3 096	107	1 331	1 457	2 895
<i>Együtt</i>	<i>1 487</i>	<i>6 805</i>	<i>3 823</i>	<i>12 115</i>	<i>419</i>	<i>4 770</i>	<i>5 085</i>	<i>10 274</i>

Mélyépítőipar

Ut- és vasutépítés	379	992	678	2 049	103	1 013	1 009	2 125
Utfenntartás	35	163	73	271	12	136	129	277
Vízépítés	200	611	329	1 140	57	584	570	1 211
Földalatti létesítmények építése	200	503	237	940	25	349	364	738
<i>Együtt</i>	<i>814</i>	<i>2 269</i>	<i>1 317</i>	<i>4 400</i>	<i>197</i>	<i>2 082</i>	<i>2 072</i>	<i>4 351</i>

Építési szak- és szerelőipar

Építési szakipar	67	245	209	521	18	246	224	488
Villanyszerelőipar	32	207	91	330	15	163	258	436
Viz-, központi fűtés, szellőző és felvonó berendezések szerelése	88	505	144	737	26	295	377	698
<i>Együtt</i>	<i>187</i>	<i>957</i>	<i>444</i>	<i>1 588</i>	<i>59</i>	<i>704</i>	<i>859</i>	<i>1 622</i>

17. A mérnökök és a technikusok száma

Időpont, iparcsoport, iparág	Építész	Vízépítő-	Bánya-	Gépész, épület- gépész	Elektro-	Általános	Egyéb	Mérnökök összesen	Technikusok
	mérnök								
1960. szeptember 30.	726	43	33	185	27	580	184	1 778	3 655
1965. szeptember 30.	680	47	35	226	46	534	91	1 659	5 259
1966. szeptember 30.	740	55	40	242	54	555	102	1 788	5 622
1967. szeptember 30.	822	49	43	269	62	576	112	1 933	6 268
1968. szeptember 30.	818	51	47	329	70	605	137	2 057	7 185
1969. szeptember 30.	857	46	49	370	86	548	169	2 125	8 000

Ebből

Magasépítőipar

Magasépítés	596	10	5	177	27	152	50	1 017	4 318
Épülettatarozás	158	3	-	59	26	20	14	280	1 311
<i>Együtt</i>	<i>754</i>	<i>13</i>	<i>5</i>	<i>236</i>	<i>53</i>	<i>172</i>	<i>64</i>	<i>1 297</i>	<i>5 629</i>

Mélyépítőipar

Ut- és vasutépítés	20	6	-	26	1	202	52	307	711
Utfenntartás	2	3	-	3	-	15	6	29	120
Vízépítés	24	20	2	16	3	85	18	168	444
Földalatti létesítmények építése	19	4	42	28	3	74	10	180	413
<i>Együtt</i>	<i>65</i>	<i>33</i>	<i>44</i>	<i>73</i>	<i>7</i>	<i>376</i>	<i>86</i>	<i>684</i>	<i>1 688</i>

Építési szak- és szerelőipar

Építési szakipar	35	-	-	3	-	-	10	48	158
Villanyszerelőipar	-	-	-	3	23	-	2	28	130
Viz-, központi fűtés, szellőző és felvonó berendezések szerelése	3	-	-	55	31	-	7	68	395
<i>Együtt</i>	<i>38</i>	<i>-</i>	<i>-</i>	<i>61</i>	<i>26</i>	<i>-</i>	<i>19</i>	<i>144</i>	<i>683</i>

18. A munkások száma és átlagos órakeresete néhány fontosabb szakmában

(szeptember havi adatok)

Szakma	A munkások száma		Átlagos órakereset, Ft	
	1968	1969	1968	1969
Ács	6 802	6 971	13,20	14,74
Asztalos	2 815	3 161	11,50	13,04
Állványozó	1 172	1 132	13,68	14,93
Bádogos	936	1 040	12,75	13,52
Burkoló	1 636	1 291	12,02	13,60
Festő-mázoló	5 661	5 788	11,52	13,02
Hegesztő	1 810	2 066	13,05	14,15
Kőfaragó	500	514	13,42	14,98
Kőműves	17 182	17 410	12,50	13,96
Központi fűtés-, víz-, gáz- vezeték szerelő	5 948	6 127	12,08	13,62
Lakatos	7 280	8 219	12,33	13,81
Műköves	722	777	11,88	13,35
Parkettázó	859	896	11,52	13,03
Szigetelő	805	941	13,32	14,37
Tetőfedő	410	524	12,96	14,55
Üveges	601	663	11,95	13,26
Vasbeton szerelő	2 467	2 522	12,61	14,18
Villanszerelő	6 761	7 271	12,23	13,70

19. A munkavállalók létszáma a heti munkaidőrend szerint
1969. szeptember 30.

	A heti munkaidőrend szerint				Összesen	Ebből 1969-ben munkaidő- csökkentésben részestültek száma
	48 és kevesebb óra	ebből		49 és több óra		
		36 és kevesebb óra	44 óra			
	teljesítésére kötelezettek száma					

ÉPÍTŐIPARI VÁLLALATOK

Munkások	183 999	23	165 635	856	184 855	123 797
Ebből nők	8 923	1	8 289	1	8 924	6 228
Alkalmazottak	44 149	7	40 638	1 709	45 858	30 447
Ebből nők	18 726	1	17 402	90	18 816	12 536

ÉPÍTŐIPARI SZÖVETKEZETEK

Munkások	36 860	24	7 146	163	37 023	6 448
Ebből nők	3 233	1	581	3	3 236	455
Alkalmazottak	7 860	7	1 544	19	7 879	1 420
Ebből nők	3 389	4	619	3	3 392	574

TERMELŐSZÖVETKEZETEK ÉPÍTŐIPARI KÖZÖS VÁLLALKOZÁSAI

Munkások	10 902	5	673	1 952	12 854	702
Ebből nők	341	-	10	62	403	10
Alkalmazottak	1 975	3	207	134	2 109	182
Ebből nők	663	1	68	61	724	58

TERVEZŐ- ÉS BERUHÁZÁSI VÁLLALATOK

Alkalmazottak	27 972	9	591	91	28 063	655
Ebből nők	13 572	-	281	21	13 593	289

20. A gépek és gépi berendezések állománya az építőipari és a gépkölcsonzó vállalatoknál

Időpont, gépek megnevezése	Magasépítőipar		Mélyépítőipar		Építési szak- és szerelőipar		Gépkölcsonzó vállalatok		Összesen	
	darab	lóerő	darab	lóerő	darab	lóerő	darab	lóerő	darab	lóerő
1960. december 31.	20 564	128 888	11 990	181 781	2 394	16 925	1 051	21 243	35 999	348 837
1965. december 31.	35 890	245 438	15 829	265 254	3 221	31 268	1 433	41 664	56 373	583 624
1966. december 31.	37 517	267 303	15 740	261 564	3 395	35 629	1 447	43 014	58 099	607 510
1967. december 31.	38 942	288 107	16 070	262 679	3 431	36 067	1 379	43 978	59 822	630 831
1968. december 31.	38 804	315 496	16 060	268 366	3 765	38 270	1 397	46 168	60 026	668 300
1969. december 31.	40 919	350 399	17 430	292 524	3 777	39 990	1 471	46 770	63 597	729 683
Ebből										
Földmunkagépek	608	31 345	953	54 967	15	1 136	271	12 253	1 847	99 701
Az anyagelőkészítés és bedolgozás gépei	12 252	41 413	3 524	15 606	105	336	56	132	15 937	57 487
Az anyagmozgatás gépei	8 204	46 811	5 235	87 978	263	3 403	54	2 659	13 756	140 851
Emelőgépek és daruk	4 152	79 620	789	21 702	132	6 109	382	22 450	5 455	129 881
Ut-, vasut-, és egyéb mélyépítőipari gépek	817	6 669	1 483	27 287	18	412	100	2 250	2 418	36 618
Erő- és energiaátalakító gépek	4 509	105 739	2 098	64 541	1 153	21 819	230	5 316	7 990	197 415
Szerelőipari és befejező munkák gépei	2 125	6 176	55	174	522	1 248	29	160	2 731	7 758
Segédüzemi gépek	6 172	23 852	1 809	7 106	1 059	4 322	297	1 178	9 337	36 458

21. Építőipari árindexek az építőipari vállalatoknál

Építményfőcsoport	Összes munkák	Ebből új építmények
	1969. év 1968. év %-ában	
Utak	102,6	100,4
Vasutak	105,3	105,4
Vízi építmények	100,6	100,2
Hidak	104,0	103,9
Ipari épületek	104,3	103,6
Mezőgazdasági épületek	108,0	108,1
Közlekedési épületek	106,9	107,0
Kereskedelmi és tárolási épületek	104,6	104,3
Igazgatási épületek	104,5	103,8
Művelődési és oktatási épületek	104,0	102,9
Jóléti (szociális) épületek	103,3	102,3
Lakóházak	105,2	104,7
Egyéb épületek	105,1	104,7
Elektromos vezetékek	100,0	100,0
Csővezetékek	106,0	106,2
Bányakutatás építményei és bányaeépítmények	100,0	100,0
Egyéb építmények	101,9	101,4
Technológiai szerelés	102,8	102,8
Összes építmények átlagosan	104,3	103,8

22. Fontosabb szakmai mutatószámok

	(%)			
	1961	1965	1968	1969
A mélyépítéssel kapcsolatos földmunkák gépesítési foka	61,0	71,3	74,0	78,7
A magasépítéssel kapcsolatos földmunkák gépesítési foka	16,1	42,3	52,4	58,6
Az összes földmunkák gépesítési foka	52,5	66,6	70,6	74,4
A vakolás gépesítési foka	12,2	22,6	17,6	18,9
A meszelés-festés gépesítési foka	12,3	26,9	23,6	23,0
A parkettacsizolás gépesítési foka	45,9	82,4	95,4	97,0
Az ömlesztett cement felhasználási aránya	6,6	37,3	46,2	52,6
A toronydaruk kihasználási foka	20,3	18,1	19,7	21,1
Az exkavátorok kihasználási foka	31,6	24,6	25,7	24,5
Az előregyártott vasbetonszerkezetek aránya	29,4	34,4	35,0	39,0
A feszített kivitelben készült vasbetonszerkezetek aránya	5,9	11,3	10,6	10,6
A beton, vasbeton és gázszilikát blokkból és panelből készült falszerkezetek aránya	6,9	16,0	20,2	24,1
A cementkötésű és gázszilikát panelből készült födémek aránya	27,4	37,9	48,5	54,3
A títüstervek alapján kivitelezett új épületek aránya (a generálköltségvetési összeg alapján)	24,6	33,2	31,8	39,5
Ezen belül				
Ipari épületek	1,1	0,9	1,0	1,8
Mezőgazdasági épületek	72,6	52,4	64,0	38,7
Közlekedési, kereskedelmi és tárolási épületek	6,0	4,1	3,7	1,9
Igazgatási épületek	0,8	5,8	3,3	1,5
Művelődési és oktatási épületek	36,7	37,3	25,9	14,3
Jóléti (szociális) épületek	10,2	9,8	6,4	5,2
Lakóházak	43,9	67,7	66,2	68,5

SZÖVETKEZETI ÉPÍTŐIPAR - NEM ÉPÍTŐIPARI SZERVEZETEK - TERVEZŐINTÉZETEK

23. Építőipari szövetkezetek

Év	Az építőipari szövetkezetek száma az év végén	Építőipari termelés		A foglalkoztatottak száma	Ebből		A termelők összes teljesített munkaórái, 1 000 óra	A termelők átlagos havi keresete, Ft
		folyó áron, millió Ft	indexe 1960 = 100		szövetkezeti tagok	termelők		
1960	246	1 318	100,0	25 376	19 152	18 853	43 181	1.601
1961	229	1 245	99,4	24 727	18 574	17 810	39 315	1 543
1962	213	1 390	111,0	25 629	18 781	18 498	41 281	1 593
1963	215	1 747	139,5	30 484	22 048	22 366	50 484	1 647
1964	231	2 053	164,0	33 800	24 031	24 659	56 013	1 695
1965	260	2 333	186,3	37 814	26 494	27 482	62 249	1 687
1966	256	2 792	222,9	40 356	28 021	29 613	67 545	1 781
1967	254	3 184	254,3	44 072	30 069	32 079	72 221	1 827
1968	251	3 419	253,3	49 663	33 222	34 251	75 294	1 858
1969	253	3 742	281,2	54 265	35 368	36 474	76 539	1 958

24. Termelőszövetkezetek építőipari közös vállalkozásai

Év	Vállalkozások száma az év végén	Építőipari termelés		Foglalkoztatottak száma	Ebből építőipari munkások	Foglalkoztatottak	Építőipari munkások
		folyó áron, millió Ft	indexe 1963 = 100				
1963	28	132	100,0	3 156	2 700	1 557	1 482
1964	35	339	256,8	3 515	2 811	1 531	1 563
1965	45	447	338,6	4 169	3 335	1 465	1 517
1966	63	576	436,4	5 176	4 294	1 635	1 550
1967	72	814	616,7	6 912	5 532	1 900	1 818
1968	91	1 021	678,4	10 227	6 894	2 075	2 019
1969	96	1 421	917,2	14 463	9 607	2 407 ^{a/}	2 404

a/ A teljes munkaidőben foglalkoztatottak adatai alapján.

25. Fontosabb adatok a MÁV építési főnökségeiről és az OVH vízügyi igazgatóságairól

Év	MÁV építési főnökségei					OVH vízügyi igazgatóságai				
	Építési-szerelési munkák összege folyó áron, millió Ft	Építőipari munkások		Gépek		Építési-szerelési munkák összege folyó áron, millió Ft	Építőipari munkások		Gépek	
		száma	átlagos havi keresete, Ft	száma	lóerő		száma	átlagos havi keresete, Ft	száma	lóerő
1960	1 280	10 643	1 311	1 414	14 562	436	8 387	1 395	1 706	40 426
1961	1 319	10 102	1 275	2 465	15 358	441	7 747	1 455	1 978	49 906
1962	1 525	10 558	1 358	2 064	14 950	492	8 353	1 532	2 274	57 528
1963	1 434	9 581	1 550	2 298	18 447	698	9 695	1 566	2 759	76 380
1964	1 449	9 335	1 534	2 578	23 260	901	11 459	1 608	3 317	88 197
1965	1 340	8 833	1 533	2 627	25 450	856	9 629	1 610	3 829	95 060
1966	1 245	8 236	1 570	2 836	28 446	895	8 968	1 683	4 199	107 806
1967	1 343	8 060	1 625	2 804	32 465	964	8 565	1 834	4 131	104 694
1968	1 134	8 638	1 732	2 862	34 826	1 193	8 785	1 892	4 532	136 485
1969	1 468	9 333	1 796	2 951	42 154	1 184	7 157	2 194	5 347	142 497

26. Nem építőipari szervezetek

Év	Állami szektor					Szövetkezetek				Állami és szövetkezeti szektor összesen
	Ipari minisztériumok	Közlekedés és posta	Mezőgazdasági szervek	Kommunális szervek	Összesen	Ipari	Mezőgazdasági	Kereskedelmi	Összesen	
1960	1 085	904	545	811	3 345	527	800	43	1 370	4 715
1961	1 049	931	493	833	3 306	555	1 200	32	1 787	5 093
1962	1 305	1 136	710	917	4 068	650	1 060	36	1 746	5 814
1963	1 305	1 259	746	1 100	4 410	515	1 093	88	1 696	6 106
1964	1 353	1 363	902	1 240	4 858	495	806	113	1 414	6 272
1965	1 474	1 340	819	1 351	4 984	304	761	89	1 154	6 138
1966	1 638	1 562	857	1 430	5 487	366	934	132	1 432	6 919
1967	2 239	1 892	904	1 546	6 581	449	1 590	210	2 249	8 830
1968	2 547	2 075	907	1 872	7 401	403	3 238	241	3 882	11 283
1969	2 956	2 185	1 166	2 655	8 962	539	4 892	228	5 659	14 621

ÉPÍTŐIPARI TERMELÉS FOLYÓ ÁRON, MILLIÓ FT

1960	1 085	904	545	811	3 345	527	800	43	1 370	4 715
1961	1 049	931	493	833	3 306	555	1 200	32	1 787	5 093
1962	1 305	1 136	710	917	4 068	650	1 060	36	1 746	5 814
1963	1 305	1 259	746	1 100	4 410	515	1 093	88	1 696	6 106
1964	1 353	1 363	902	1 240	4 858	495	806	113	1 414	6 272
1965	1 474	1 340	819	1 351	4 984	304	761	89	1 154	6 138
1966	1 638	1 562	857	1 430	5 487	366	934	132	1 432	6 919
1967	2 239	1 892	904	1 546	6 581	449	1 590	210	2 249	8 830
1968	2 547	2 075	907	1 872	7 401	403	3 238	241	3 882	11 283
1969	2 956	2 185	1 166	2 655	8 962	539	4 892	228	5 659	14 621

AZ ÉPÍTŐIPARI MUNKÁSOK SZÁMA

1960	10 955	13 637	8 868	12 239	45 699	6 046	8 700	650	15 396	61 095
1961	8 998	13 597	8 324	11 766	42 685	6 142	13 000	772	19 914	62 599
1962	10 386	15 206	11 178	12 221	48 991	6 711	11 200	858	18 769	67 760
1963	9 672	15 438	11 504	13 777	50 391	5 978	9 915	1 485	17 378	67 769
1964	9 917	15 115	13 487	15 153	53 672	4 566	8 200	1 952	14 718	68 390
1965	10 625	14 262	12 398	16 179	53 464	2 736	7 700	1 555	11 991	65 455
1966	11 444	16 351	12 270	16 572	56 637	3 084	9 400	2 151	14 635	71 272
1967	15 922	16 858	12 733	16 855	62 368	3 764	15 600	3 256	22 620	84 988
1968	17 766	16 617	11 576	19 436	65 395	3 624	28 500	3 711	35 835	101 230
1969	19 153	16 829	13 644	25 281	74 907	3 791	39 900	3 434	47 125	122 032

27. Az állami tervezőintézetek fontosabb adatai

Év	A tervezőintézetek száma az év végén	Összes díjbevétel folyó áron, millió Ft	A munkavállalók száma	Ebből termelő műszakiak	A munka-	A termelő
					vállalók	műszakiak
					átlagos havi keresete, Ft	
1960	49	791	13 793	9 706	2 111	2 284
1961	51	846	14 454	10 074	2 119	2 312
1962	51	952	15 531	10 680	2 145	2 364
1963	53	1 153	17 539	12 126	2 188	2 399
1964	57	1 391	20 333	13 820	2 303	2 519
1965	57	1 495	21 382	14 599	2 342	2 549
1966	58	1 493	21 734	14 774	2 462	2 686
1967	58	1 696	21 889	14 772	2 641	2 883
1968	87	2 001	26 854	15 729	2 742	3 013
1969	87	2 386	29 579	17 011	2 773	3 028

ÉPÍTŐIPARI MAGÁNKISIPAR

28. Építőipari magánkisiparosok és alkalmazottaik száma

Év	Önálló magánkisiparosok	Magánkisipari alkalmazottak	Ipari tanulók	Összesen
1960	13 224	4 583	4 227	22 034
1961	11 700	4 818	3 702	20 220
1962	10 567	4 263	3 347	18 177
1963	9 951	3 973	3 489	17 413
1964	9 899	4 680	3 735	18 314
1965	10 939	5 712	4 146	20 797
1966	12 081	4 924	4 718	21 723
1967	12 670	4 509	5 337	22 516
1968	14 092	4 380	5 857	24 329
1969	16 823	4 506	5 982	27 311

IX. ANYAGFELHASZNÁLÁS

**1. A fontosabb anyagok felhasználása a népgazdaságban
és a főbb felhasználó ágazatokban**

Megnevezés	Mennyiségi egység	1960	1965	1968	1969
<i>Energiahordozók</i>					
Szén	1 000 tonna	28 056	33 479	29 348	29 018
Ebből					
ipar		21 256	24 701	22 008	21 370
építőipar		81	158	126	132
mezőgazdaság, erdőgazdálkodás, vizgazdálkodás		90	142	133	125
közlekedés és hírközlés		2 187	2 119	1 479	1 548
lakosság		3 480	5 088	4 448	4 708
egyéb		962	1 271	1 154	1 135
Lignit	1 000 tonna	4 247	4 827	3 076	2 982
Ebből					
ipar		3 929	4 008	3 032	2 824
lakosság		318	737	27	121
Barnaszén	1 000 tonna	19 573	21 835	19 867	19 659
Ebből					
ipar		14 715	16 144	14 161	13 840
közlekedés és hírközlés		1 107	633	545	687
lakosság		2 781	3 788	4 004	3 952
Feketeszén	1 000 tonna	4 236	6 817	6 405	6 378
Ebből					
ipar		2 612	4 549	4 815	4 706
közlekedés és hírközlés		1 080	1 484	934	846
lakosság		381	563	417	635
Kőolaj	1 000 tonna	2 608	3 898	5 033	5 393
Ebből					
ipar		2 608	3 898	5 033	5 393
Földgáz	millió m ³	..	1 280	2 873	3 426
Ebből					
ipar		..	1 237	2 785	3 293
lakosság		..	30	55	79
Brikett	1 000 tonna	1 484	1 892	1 781	1 597
Ebből					
ipar		39	44	51	47
építőipar		15	29	36	34
mezőgazdaság, erdőgazdálkodás, vizgazdálkodás		7	11	32	29
közlekedés és hírközlés		158	146	422	258
lakosság		1 061	1 344	988	972
egyéb		204	318	252	257

**1. A fontosabb anyagok felhasználása a népgazdaságban
és a főbb felhasználó ágazatokban (folytatás)**

Megnevezés	Mennyiségi egység	1960	1965	1968	1969
<i>Energiahordozók (folytatás)</i>					
Villamosenergia ^{a/}	millió kWó	6 686	10 404	12 841	13 762
Ebből					
ipar ^{b/}		5 115	7 461	8 900	9 329
építőipar		61	99	135	170
mezőgazdaság, erdőgazdálkodás, vizgazdálkodás		85	417	648	811
közlekedés és hírközlés		326	545	636	689
lakosság		554	991	1 425	1 602
egyéb		545	891	1 097	1 161
Ipari és háztartási koks	1 000 tonna	597	757	678	771
Ebből					
ipar		400	400	312	373
építőipar		13	28	26	27
mezőgazdaság, erdőgazdálkodás, vizgazdálkodás		4	20	27	35
közlekedés és hírközlés		7	14	17	17
lakosság		58	95	103	102
egyéb		115	200	193	217
Propán-butángáz keverék	tonna	19 776	38 218	116 657	145 391
Ebből					
ipar		3 973	3 247	10 213	13 811
lakosság		12 905	31 660	101 826	125 163
Motorbenzin	1 000 tonna	209	348	506	535
Ebből					
ipar		34	61	81	91
építőipar		12	16	32	36
mezőgazdaság, erdőgazdálkodás, vizgazdálkodás		28	42	72	75
közlekedés és hírközlés		47	69	96	110
lakosság		35	85	131	141
egyéb		53	75	94	82
Petróleum	tonna	48 646	64 244	81 070	92 789
Ebből					
ipar		422	674	4 737	5 896
építőipar		55	55	243	285
mezőgazdaság, erdőgazdálkodás, vizgazdálkodás		3 108	1 416	1 094	1 169
közlekedés és hírközlés		3 703	15 220	18 363	30 595
lakosság		24 943	18 570	14 185	13 370
egyéb		16 415	28 309	42 448	41 474

a/ Az erőművek önfogyasztása nélkül. - b/ A magánkisipar fogyasztása nélkül. 1960-ban a vízművek fogyasztásával együtt.

**1. A fontosabb anyagok felhasználása a népgazdaságban
és a főbb felhasználó ágazatokban (folytatás)**

Megnevezés	Mennyiségi egység	1960	1965	1968	1969
<i>Energiahordozók (folytatás)</i>					
Gázolaj	1 000 tonna	595 ^{a/}	961	1 253	1 454
Ebből					
ipar		100	180	152	166
építőipar		24	31	49	58
mezőgazdaság, erdőgazdálkodás, vizgazdálkodás		278	386	552	605
közlekedés és hírközlés		160	291	379	402
lakosság		3	21	49	111
egyéb		30	52	72	112
Fűtőolaj	1 000 tonna	855	1 638	1 730	2 009
Ebből					
ipar		776	1 543	1 601	1 890
közlekedés és hírközlés		61	61	65	60
Tüzelőolaj	tonna	..	76 841	121 609	149 438
Ebből					
ipar		..	57 564	72 916	85 527
építőipar		..	8 003	13 428	19 915
mezőgazdaság, erdőgazdálkodás, vizgazdálkodás		..	-	4 807	11 257
közlekedés és hírközlés		..	3 491	9 603	10 880
egyéb		..	7 783	20 855	21 859
Autó-motorolaj	tonna	10 479	14 515	20 495	21 205
Ebből					
ipar		2 710	3 453	5 515	5 533
építőipar		854	834	2 290	2 091
mezőgazdaság, erdőgazdálkodás, vizgazdálkodás		2 032	3 186	3 720	4 048
közlekedés és hírközlés		1 187	2 238	3 688	3 363
lakosság		1 261	1 722	4 019	3 493
egyéb		2 435	3 082	1 263	2 677
Diesel-motorolaj	tonna	20 810	40 894	46 578	49 446
Ebből					
ipar		2 518	3 617	6 556	6 174
építőipar		689	1 090	1 747	1 815
mezőgazdaság, erdőgazdálkodás, vizgazdálkodás		9 296	20 744	26 193	28 372
közlekedés és hírközlés		6 085	9 944	8 737	10 706
lakosság		-	-	12	13
egyéb		2 222	5 499	3 333	2 366

a/ 1960-ban tüzelőolajjal együtt.

**1. A fontosabb anyagok felhasználása a népgazdaságban
és a főbb felhasználó ágazatokban (folytatás)**

Megnevezés	Mennyiségi egység	1960	1965	1968	1969
<i>Energiahordozók (folytatás)</i>					
Tüzifa	1 000 tonna	1 146	1 153	1 013	1 393
Ebből					
ipar		135	123	85	116
építőipar		31	38	39	39
mezőgazdaság, erdőgazdálkodás, vizgazdálkodás		31	43	80	55
közlekedés és hírközlés		19	17	15	15
lakosság		756	703	669	1 008
egyéb		174	229	125	160
<i>Építőanyagok</i>					
Cement	1 000 tonna	1 555	2 055	3 138	3 150
Ebből					
ipar		432	527	697	653
építőipar		765	932	1 358	1 451
lakosság		233	340	555	510
Égetett darabos mész	1 000 tonna	607	737	810	743
Ebből					
ipar		219	326	341	334
építőipar		148	147	158	142
lakosság		182	200	247	212
Égetett téglá ^{a/}	millió darab	1 924	1 821	1 920	2 125
Ebből					
építőipar		795	680	682	651
lakosság		828	834	849	843
Tetőcserép, égetett ^{b/}	millió darab	180	190	207	181
Ebből					
építőipar		21	25	24	18
lakosság		125	119	127	131
Huzott síküveg ^{c/}	1 000 m ²	5 567	7 865	10 693	11 952
Ebből					
ipar		1 995	2 495	4 369	4 589
építőipar		1 559	2 616	3 376	3 483
lakosság		1 150	1 353	1 963	2 367

a/ Kisméretű téglaeegységre - a mindenkori átszámítási kulcsok alapján - átszámítva. - b/ Kupcserép nélkül, 1969-től egyéb építési cserép nélkül. - c/ 2 mm-es vastagságú huzott üvegre átszámítva.

1. A fontosabb anyagok felhasználása a népgazdaságban
és a főbb felhasználó ágazatokban (folytatás)

Megnevezés	Mennyiségi egység	1960	1965	1968	1969
<i>Vaskohászati alapanyagok és termékek</i>					
Vasérc	1 000 tonna	2 447	3 135	3 160	3 293
Ebből					
ipar		2 447	3 135	3 160	3 293
Acélnyersvas	1 000 tonna	1 066	1 444	1 657	1 742
Ebből					
ipar		1 066	1 444	1 657	1 742
Öntődei nyersvas	1 000 tonna	147	164	155	160
Ebből					
ipar		145	157	154	158
Kohókokszt	1 000 tonna	1 355	1 428	1 474	1 475
Ebből					
ipar		1 355	1 426	1 467	1 474
Öntődei kokszt	tonna	76 119	81 769	83 430	79 277
Ebből					
ipar		72 623	75 106	82 639	77 876
Melegen hengerelt acélkész- termékek összesen ^{a/}	1 000 tonna	1 233	1 387	1 741	1 824
Ebből					
ipar		961	1 126	1 385	1 446
építőipar		141	164	247	256
mezőgazdaság, erdőgazdálkodás, vizgazdálkodás		8	17	26	38
közlekedés és hírközlés		89	65	59	56
egyéb		34	15	24	28
Betonacél	1 000 tonna	141	138	212	221
Ebből					
ipar		44	41	63	56
építőipar		89	90	137	141
mezőgazdaság, erdőgazdálkodás, vizgazdálkodás		2	2	6	13
közlekedés és hírközlés		2	2	3	3
egyéb		4	3	3	8
Horganyzott acéllemez	1 000 tonna	13	14	17	18
Ebből					
ipar		7	8	12	12
építőipar		3	4	4	4
egyéb		3	2	1	2

a/ Horganyzott és ónozott acéllemez nélkül.

1. A fontosabb anyagok felhasználása a népgazdaságban
és a főbb felhasználó ágazatokban (folytatás)

Megnevezés	Mennyiségi egység	1960	1965	1968	1969
<i>Vaskohászati alapanyagok és termékek (folytatás)</i>					
Ónozott acéllemez	1 000 tonna	10	20	32	35
Ebből					
ipar		10	20	31	35
Melegen hengerelt acélcső	1 000 tonna	115	137	171	172
Ebből					
ipar		84	94	123	119
építőipar		21	29	38	35
Huzott, hántolt és csiszolt acélrud, ötvözetlen	tonna	21 210	26 766	33 927	33 727
Ebből					
ipar		20 659	25 648	31 481	31 661
Huzott, hántolt és csiszolt acélrud, ötvözött	tonna	4 706	8 441	12 842	13 118
Ebből					
ipar		4 200	7 881	12 722	13 032
Vashuzal	tonna	77 466	98 772	122 978	128 394
Ebből					
ipar		62 149	74 715	83 575	85 151
építőipar		2 411	2 731	7 983	8 589
mezőgazdaság, erdőgazdálkodás, vizegazdálkodás		3 281	5 930	15 991	10 345
Acélhuzal, nagyszilárdságú	tonna	17 331	25 981	35 655	35 296
Ebből					
ipar		17 063	24 682	31 103	31 840
Hidegen hengerelt ötvözetlen acélszalag	tonna	27 334	44 013	40 124	42 030
Ebből					
ipar		26 701	38 893	38 329	41 394
Hosszvarratu hegesztett acélcső	tonna	..	19 424	32 765	46 096
Ebből					
ipar		..	8 241	9 202	12 027
építőipar		..	5 681	11 239	13 310
mezőgazdaság, erdőgazdálkodás, vizegazdálkodás		..	1 405	2 284	3 866
Spirálvarratu hegesztett acélcső	tonna	..	13 208	23 395	31 522
Ebből					
ipar		..	10 080	13 118	22 754
építőipar		..	2 881	9 936	8 295
Hidegen vont acélcső	tonna	8 706	10 710	12 281	14 753
Ebből					
ipar		8 322	9 689	11 589	13 441

**1. A fontosabb anyagok felhasználása a népgazdaságban
és a főbb felhasználó ágazatokban (folytatás)**

Megnevezés	Mennyiségi egység	1960	1965	1968	1969
<i>Fémkohászati alapanyagok és termékek</i>					
Réztermék, hengerelt, sajtolt és huzott	tonna	11 220	16 115	19 676	19 858
Ebből					
ipar		10 846	15 672	18 651	19 246
Sárgaréz-termék, hengerelt, sajtolt és huzott	tonna	7 046	9 945	11 349	10 943
Ebből					
ipar		6 955	9 653	11 088	10 673
Horgany	tonna	8 746	13 074	16 537	16 551
Ebből					
ipar		8 192	12 743	16 476	16 458
Ólom	tonna	10 565	13 651	12 683	14 230
Ebből					
ipar		9 915	13 089	12 131	13 658
Ón	tonna	869	1 186	1 428	1 297
Ebből					
ipar		869	1 186	1 413	1 283
Bauxit	1 000 tonna	707	839	1 218	1 260
Ebből					
ipar		707	839	1 218	1 260
Kalcinált timföld	1 000 tonna	101	124	138	141
Ebből					
ipar		101	124	138	141
Aluminium tömb- és tuskó	1 000 tonna	40	58	72	80
Ebből					
ipar		40	58	72	80
Hengerelt aluminium lemez és szalag	tonna	12 176	21 741	29 616	26 444
Ebből					
ipar		11 332	20 244	27 698	23 972
Sajtolt és huzott aluminium termék	tonna	15 863	24 337	30 901	33 457
Ebből					
ipar		15 474	23 011	29 509	32 559

1. A fontosabb anyagok felhasználása a népgazdaságban
és a főbb felhasználó ágazatokban (folytatás)

Megnevezés	Mennyiségi egység	1960	1965	1968	1969
<i>Vegyipari alapanyagok és termékek</i>					
Pirit	1 000 tonna	105	147	148	135
Ebből ipar		105	147	146	135
Nyersfoszfát	1 000 tonna	168	347	451	500
Ebből ipar		154	338	450	491
Kén, darabos	1 000 tonna	28	85	108	110
Ebből ipar		28	85	108	110
Kénsav	1 000 tonna	171	405	501	524
Ebből ipar		170	401	501	523
Marónátron	1 000 tonna	55	85	116	124
Ebből ipar		55	85	116	124
Ammóniákszóda	1 000 tonna	48	78	101	104
Ebből ipar		44	74	99	102
Kalciumkarbid	tonna	23 193	39 589	41 509	45 667
Ebből ipar		19 530	36 483	39 603	44 406
Nyersgumi ^{a/}	tonna	10 039	15 603	17 271	16 949
Ebből ipar		10 029	15 579	17 259	16 806
Műgumi	tonna	5 254	10 147	12 703	14 449
Ebből ipar		5 254	10 147	12 703	14 424
Polietilén	tonna	836	3 485	11 034	17 004
Ebből ipar		828	3 479	10 981	16 000
PVC por	tonna	3 450	12 829	21 239	23 757
Ebből ipar		3 419	12 829	21 234	23 632
Polisztirol és sztirol kopolimer	tonna	875	2 086	5 376	6 911
Ebből ipar		872	2 051	5 375	6 575

a/ Latexszel együtt.

**1. A fontosabb anyagok felhasználása a népgazdaságban
és a főbb felhasználó ágazatokban (folytatás)**

Megnevezés	Mennyiségi egység	1960	1965	1968	1969
<i>Erdei fatermék és faipari termékek</i>					
Fenyőfűrészáru	1 000 m ³	717	882	1 033	1 051
Ebből					
ipar		442	556	616	546
építőipar		160	190	245	268
lakosság		62	62	92	91
Falemez ^{a/}	1 000 m ³	48	66	86	96
Ebből					
ipar		41	55	68	66
Butorlap ^{b/}	1 000 m ³	36	75	108	123
Ebből					
ipar		35	72	99	105
<i>Papír-, bőr-, textilipari alapanyagok és termékek</i>					
Ujságnyomópapír	tonna	24 343	32 443	30 959	36 844
Ebből					
ipar		24 324	32 440	30 959	36 449
Író- nyomópapír	tonna	44 532	62 584	92 282	93 210
Ebből					
ipar		37 414	54 668	74 509	76 229
Csomagolópapír	tonna	46 355	76 483	152 715	156 888
Ebből					
ipar		38 259	67 357	137 223	135 938
kereskedelem		5 202	6 528	7 257	8 716
Nyers marhabőr	tonna	28 621	34 306	36 867	33 299
Ebből					
ipar		28 621	34 306	36 867	33 299
Krómos felsőbőr	1 000 m ²	3 032	3 797	4 653	4 824
Ebből					
ipar		2 992	3 754	4 554	4 760
Pamut	tonna	48 228	66 074	65 082	59 543
Ebből					
ipar		48 228	66 074	65 077	59 531
Pamutfonal	tonna	53 228	70 650	71 988	64 988
Ebből					
ipar		53 168	70 580	71 988	64 988
Mosott gyapju	tonna	5 477	5 324	6 598	5 778
Ebből					
ipar		5 477	5 324	6 598	5 778

a/ Enyvezett farost és színelt lemez együtt. - b/ Léc- és furnérbetétes, hullámlemezbetétes, hulladékbelsővel készült, valamint faforgácslap és pozdorjalap együtt.

X. MEZŐGAZDASÁG, ERDŐGAZDÁLKODÁS,
VÍZGAZDÁLKODÁS

A *mezőgazdaság termelési értéke* a növénytermelés és állattenyésztés együttesére vonatkozik. Az "Összehasonlítható áron" közölt adatok 1968. évi árakra vonatkoznak. A volumenindexek számítása láncindex alkalmazásával történt.

Az állami mezőgazdaság, illetve az állami gazdaságok *gazdálkodására* vonatkozó adatok a mérlegbeszámolók alapján, a szövetkezeti gazdaságok, illetve a mezőgazdasági termelőszövetkezetek *gazdálkodására* vonatkozóak pedig a zárszámadások alapján készültek.

"*Műtrágyafelhasználás*"-ként a Mezőgazdasági Ellátó Tröszt által forgalomba hozott mennyiséget közöljük, az adatok 1968-tól ezen kívül tartalmazzák az ipar közvetlen mezőgazdasági értékesítését is.

MEZŐGAZDASÁG
1. Mezőgazdasági üzemek száma
 (az év végén)

Év	Állami gazdaságok	Mezőgazdasági tsz-ek	Szövetkezeti társulások ^{a/}	Mezőgazdasági szak-szövetkezetek ^{b/}	Halászati tsz-ek	Egy kat. holdnál nagyobb gazdaságok
1960	333	4 507	..	196	21	470 900
1965	214	3 278	77	427	22	120 000
1966	215	3 181	103	447	22	110 000
1967	210	3 033	142	399	22	95 000
1968	208	2 840	206	425	22	100 000
1969	192	2 676	256	238	22	105 000

a/ Működési engedéllyel rendelkező társulások. - b/ 1968-ig a termelőszövetkezeti csoportok és az egyszerűbb szövetkezetek (szőlő-, gyümölcsstermelő szakszövetkezetek, szakcsoportok és működési engedéllyel rendelkező hegyközségek) adatai.

2. A mezőgazdasági termékek termelése és áruforgalma

Év	Bruttó termelés			Anyagköltség	Ezen belül		Nettó termelés	Nettó áruforgalom
	növény-termelés	állat-tenyésztés	összesen		mezőgazdasági	ipari		
					anyagfelhasználás			

1950 = 100

1955	124	109	118	124	122	146	114	115
1960	121	119	120	149	136	165	101	116
1965	126	135	130	181	127	389	95	149
1968	143	151	147	218	135	572	99	183
1969	160	145	154	222	134	606	107	199

1960 = 100

1961	96	106	100	105	99	123	96	106
1962	100	106	102	107	92	161	98	112
1963	108	108	108	112	91	197	104	120
1964	111	119	114	121	95	227	108	127
1965	104	114	108	122	93	235	94	128
1966	116	119	117	135	98	273	99	137
1967	120	124	122	142	100	314	101	147
1968	119	128	123	146	99	346	98	158
1969	133	123	129	149	98	367	106	172

Előző év = 100

1961	96	106	100	105	99	123	96	106
1962	104	100	102	102	93	131	102	105
1963	108	101	105	105	98	122	106	108
1964	103	110	106	107	104	115	104	105
1965	94	96	95	101	99	104	87	101
1966	112	104	108	111	105	116	105	107
1967	104	105	104	106	102	115	102	107
1968	99	103	101	102	98	110	99	107
1969	112	96	105	102	99	106	108	109

3. A mezőgazdaság bruttó termelési értékének alakulása

(Összehasonlítható áron, millió Ft)

	1967	1968	1969
Növénytermelés			
Szántóföldi növénytermelés	36 827	37 730	41 900
Zöldségtermelés	3 916	3 743	4 100
Gyümölcstermelés	5 148	4 325	6 100
Szőlőtermelés	5 830	5 846	6 800
Egyéb növénytermelés ^{a/}	3 358	2 765	2 200
Összesen	55 079	54 409	61 100
Állattenyésztés			
Szarvasmarhatenyésztés	14 268	14 321	14 000
Sertésenyésztés	14 426	15 324	13 900
Lótenyésztés	181	132	130
Juftenyésztés	1 707	1 804	1 800
Baromfitenyésztés	9 702	9 630	19 600
Egyéb állattenyésztés	648	658	970
Összesen	40 932	42 069	40 400
<i>Mezőgazdaság összesen</i>	<i>96 011</i>	<i>96 478</i>	<i>101 500</i>

a/ Telepítések értékével és mezei leltár értékkülönbszetével együtt.

4. A mezőgazdaság árutermelése

(Összehasonlítható áron)

	1967	1968	1969
<i>Millió forint</i>			
Mezőgazdasági termékek vásárlása	45 711	48 453	53 000
Szabadpiaci forgalom	8 665	10 568	10 400
Bruttó áruforgalom	54 376	59 021	63 400
A mezőgazdaság visszavásárlása	7 066	8 534	8 500
Nettó áruforgalom (a mezőgazdaság kibocsátása)	47 310	50 487	54 900
Sajáttermelésű személyi fogyasztás	18 981	18 755	18 700
Mezőgazdasági eredetű anyagfelhasználás ^{a/}	27 579	26 915	26 616
Termelői készletek változása	2 141	321	1 284
Bruttó termelési érték	96 011	96 478	101 500
Mezőgazdasági eredetű anyagköltség ^{b/}	28 110	27 484	27 213
Halmozatlan termelési érték	67 901	68 994	74 287
Nem mezőgazdasági eredetű anyagköltség	21 419	22 887	24 287
Nettó termelési érték	46 482	46 107	50 000
<i>Forgalom a mezőgazdaság bruttó termelésének százalékában</i>			
Mezőgazdasági termékek vásárlása	47,6	50,2	52,2
Szabadpiaci forgalom	9,0	11,0	10,3
Bruttó áruforgalom	56,6	61,2	62,5
A mezőgazdaság visszavásárlása	7,3	8,8	8,4
Nettó áruforgalom (a mezőgazdaság kibocsátása)	49,3	52,4	54,1

a/ Ültetvény amortizáció nélkül. - b/ Ültetvény amortizációval együtt.

5. A mezőgazdaság gazdálkodásának eredménye és fontosabb mutatói

	Állami mezőgazdaság		Szövetkezeti mezőgazdaság		Állami és szövetkezeti mezőgazdaság összesen	
	1968	1969	1968	1969	1968	1969
Gazdaságok, vállalatok száma	226	211	3 177	2 991	3 403	3 202
Foglalkoztatottak száma, 1 000 fő	171	173	1 118	1 140	1 289	1 313
Teljesített munkaidő, 1 000 nap	47 019	44 387	198 947	209 170	245 966	253 557
Termőterület, 1 000 kh	1 805	1 916	8 511	8 476	10 316	10 392
Mérlegadatok, millió Ft						
Halmazatlan termelési érték	11 571	13 522	35 800	43 058	47 371	56 580
Halmazott termelési érték ^{a/}	16 025	18 969	53 248	61 412	69 273	80 381
Halmazott termelési költség	15 632	16 982	47 068	52 066	62 700	69 048
Ebből anyagköltség ^{b/}	9 470	10 146	24 206	26 807	33 676	36 953
munkadíj	3 615	3 912	14 070	15 860	17 685	19 772
értékcsökkenés	851	884	1 711	1 902	2 562	2 786
Nettó árbevétel	14 928	17 462	46 017	54 680	60 945	72 142
Termékértékesítési árbevétel ^{c/}	13 156	15 401	40 461	47 178	53 617	62 579
Állóeszközök bruttó értéke	25 041	26 467	47 375	53 595	72 416	80 062
Állóeszközök nettó értéke	11 459	12 266	20 113	23 757	31 572	36 023
Forgóeszközök értéke	13 221	15 217	36 207	40 605	49 428	55 822
Ebből készletek értéke	11 737	12 567	27 326	30 301	39 557	42 868
Nyereség	1 638	2 286	8 672	11 434	10 310	13 720
Állami támogatás ^{d/}	1 408	1 398	4 998	5 297	6 406	6 695
Állami elvonás ^{e/}	1 798	2 306	5 139	5 784	6 937	8 090
Egy kat. hold termőterületre jut, Ft						
Eszközérték	21 198	21 756	9 820	11 114	11 811	13 076
Nyereség	907	1 193	1 019	1 349	999	1 320
Egy foglalkoztatottra jutó halmazatlan termelési érték, Ft	67 667	78 162	32 021	37 770	36 750	43 092
Költségszint, %	97,5	89,5	88,4	84,8	90,5	85,9
Termékértékesítési árbevétel megoszlása, %						
Növénytermelés	32,3	34,6	50,0	48,7	45,7	45,2
Állattenyésztés	49,2	43,8	35,0	33,7	38,5	36,2
Erdőgazdálkodás	3,3	0,3	0,5	0,4	1,2	0,4
Vizgazdálkodás	-	-	-	-	-	-
Melléktevékenység	6,4	10,1	1,0	1,5	2,3	3,6
Alaptevékenység összesen	91,2	88,8	86,5	84,3	87,7	85,4
Ipari tevékenység	4,3	5,2	5,6	6,8	5,3	6,4
Építőipari tevékenység ^{f/}	0,8	1,2	3,0	3,7	2,4	3,1
Közlekedési tevékenység	0,7	0,6	2,4	2,5	2,0	2,0
Kereskedelmi tevékenység árrése	1,7	2,1	0,7	1,3	0,9	1,5
Egyéb tevékenység	1,3	2,1	1,8	1,4	1,7	1,6
Kiegészítő tevékenység összesen	8,8	11,2	13,5	15,7	12,3	14,6
Összesen	100,0	100,0	100,0	100,0	100,0	100,0

a/ A kiegészítő tevékenység termelési értékével együtt. - b/ Közvetlen és közvetett anyagköltség. - c/ Nem tartalmazza a saját kivitelezésű beruházások teljesítményértékét, az anyagértékesítést és forgalmiadót, kereskedelmi tevékenységnél csak az árrés szerepel. - d/ Üzemviteli és beruházási állami támogatás. - e/ Földadó, termelési adó, jövedelemadó, nyereségadó, adott bankkamat, biztosítási díj, közteher, forgalmiadó, egyéb adók, illetékek. - f/ A saját vállalkozásban végzett építés teljesítmény-értéke nélkül.

6. Az állami gazdaságok gazdálkodásának összefoglaló adatai

	1965	1966	1967	1968	1969
Állami gazdaságok száma	214	215	210	208	192
Foglalkoztatottak száma, 1 000 fő ^{a/}	169	169	167	157	158
Munkások, 1 000 fő	146	147	145	133	132
Termőterület, 1 000 kh ^{b/}	1 695	1 693	1 683	1 671	1 664
Mérlegadatok, millió Ft					
Halmozatlan termelési érték	8 228	9 572	10 660	11 083	11 816
Halmozott termelési érték	11 927	13 412	14 558	15 519	17 618
Növénytermelés	5 259	6 522	7 116	6 636	8 129
Állattenyésztés	4 482	5 522	5 993	6 453	6 415
Nem mezőgazdasági termelés	1 266	318	861	1 800 ^{c/}	2 317
Halmozott termelési költség	11 175	12 491	13 153	14 727	16 008
Növénytermelés	4 924	5 860	6 234	5 911	6 643
Állattenyésztés	4 171	5 325	5 550	6 377	6 344
Nem mezőgazdasági termelés	1 307	851	892	1 658	2 379
Nettó árbevétel	10 243	10 218	11 644	13 795	16 153
Termékértékesítési árbevétel	8 194	8 919	10 357	12 184	14 209
Növénytermelés	2 923	3 389	4 081	3 981	5 017
Állattenyésztés	4 327	4 442	4 950	6 379	6 635
Nem mezőgazdasági termelés	349	178	255	1 071	1 601
Állóeszközök bruttó értéke	19 518	22 926	23 969	24 103	25 523
Forgóeszközök értéke	12 131	13 543	14 117	12 839	14 742
Ágazati eredmény	768	939	1 443	1 012	1 802
Növénytermelés	372	663	883	751	1 487
Állattenyésztés	238	197	443	98	71
Nem mezőgazdasági termelés	68	19	43	30	76
Vállalati eredmény	634	874	1 282	1 511	2 142
Állami támogatás	756	1 549	1 669	1 402	1 716
Állami elvonás	998	1 172	1 544	1 698	2 169
Egy gazdaságra jut, millió Ft					
Halmozatlan termelési érték	38,4	44,5	50,8	53,3	61,5
Halmozott termelési érték	55,7	62,4	69,3	74,6	91,8
Termékértékesítési árbevétel	38,3	41,5	49,3	58,6	74,0
Állóeszközérték	91,2	106,6	114,1	115,9	132,9
Vállalati eredmény	3,0	4,1	6,1	7,3	11,2
Egy kat. hold termőterületre jut, Ft					
Halmozatlan termelési érték	4 855	5 655	6 332	6 633	7 100
Halmozott termelési érték	7 038	7 922	8 648	9 288	10 586
Termékértékesítési árbevétel	4 835	5 268	6 153	7 292	8 538
Állóeszközérték	11 517	13 542	14 239	14 426	15 337
Vállalati eredmény	374	516	762	904	1 287
Egy foglalkoztatottra jutó havi átlagkereset, Ft					
Munkások, Ft	1 551	1 631	1 698	1 801	1 917
Munkások, Ft	1 504	1 585	1 649	1 753	1 897

a/ Statisztikai állományi létszám, 1967-ig a nem teljes munkaidőben foglalkoztatott nyugdíjasok és részes művelők nélkül. - b/ Halastóval együtt. - c/ Becslés.

7. A mezőgazdasági termelőszövetkezetek gazdálkodásának összefoglaló adatai

	1965	1966	1967	1968	1969
Mezőgazdasági tsz-ek száma	3 278	3 181	3 033	2 840	2 676
Családok száma, 1 000-ben	941	924	915	899	894
Tagok száma, 1 000 fő	1 038	1 021	1 020	1 023	1 024
Dolgozó tagok száma, 1 000 fő	800	773	762	775	777
Állandó alkalmazottak átlagos száma, 1 000 fő	47	62	77	83	93
Termőterülete, 1 000 kh ^{a/}	8 108	8 237	8 260	8 215	8 221
Zárszámadási adatok, millió Ft					
Halmozatlan termelési érték	23 928	29 556	33 574	35 017	42 051
Halmozott termelési érték	34 924	39 069	44 094	52 280	60 153
Halmozott termelési költség ^{b/}	26 523	23 722	25 971	32 372	35 463
Felhasznált bruttó jövedelem	14 707	16 867	19 461	21 385	25 070
Alkalmazottak munkabére	1 478	1 978	2 508	2 805	3 275
Részesedés	9 396	10 538	11 314	13 185	14 706
Felhalmozás	3 484	3 782	4 504	4 480	6 271
Nettó árbevétel	44 800	53 106
Termékértékesítési árbevétel	21 443	26 026	30 362	39 631	46 071
Növénytermelésből	11 151	13 270	15 603	20 010	22 684
Állattenyésztésből	8 256	10 184	10 848	13 873	15 628
Összes vagyon	51 042	42 623	48 692	59 805	69 164
Állóvagyon	37 087	26 402	30 130	24 226	29 339
Forgóvagyon	13 955	16 221	18 562	35 499	39 736
Teher	23 561	12 460	13 683	17 883	18 805
Tiszta vagyon	27 481	30 163	35 009	41 922	50 359
Állóeszközök bruttó értéke	27 800	36 535	41 661	46 115	52 097
Forgóeszközök értéke	19 345	21 936	24 981	35 499	39 736
Egy gazdaságra jut, millió Ft					
Halmozatlan termelési érték	7,3	9,3	11,1	12,3	15,7
Halmozott termelési érték	10,7	12,3	14,5	18,4	22,5
Bruttó jövedelem	4,5	5,3	6,4	7,5	9,4
Termékértékesítési árbevétel	6,5	8,2	10,0	14,0	17,2
Összes vagyon	15,6	13,4	16,0	21,1	25,8
Állóeszközérték	8,5	11,5	13,7	16,2	19,5
Egy kat. hold termőterületre jut, Ft					
Halmozatlan termelési érték	2 951	3 588	4 064	4 263	5 115
Halmozott termelési érték	4 308	4 743	5 338	6 364	7 317
Bruttó jövedelem	1 814	2 048	2 356	2 603	3 049
Termékértékesítési árbevétel	2 645	3 159	3 676	4 824	5 604
Összes vagyon	6 295	5 174	5 895	7 280	8 413
Állóeszközérték	3 429	4 435	5 044	5 614	6 337
Egy dolgozó tagra jutó személyi jövedelem, Ft					
	12 595	14 913	16 226	18 557	20 386

a/ Halastóval együtt. - b/ Munkadíjak nélkül.

**8. Az állami gazdaságok főbb adatai területnagyság szerint
1969**

	5 000	5 001-	7 001-	10 001-	13 001-	16 001-	20 000	Összesen
	kat. hold	7 000	10 000	13 000	16 000	20 000	kat. hold-	
	és kisebb	kat. hold						
	termőterület							
Állami gazdaságok száma	57	39	46	13	19	10	8	192
Foglalkoztatottak száma, 1 000 fő	27,4	26,8	35,1	12,5	25,4	13,0	18,0	158,2
Ebből munkások, 1 000 fő ^{a/}	21,9	21,8	28,3	9,8	20,5	10,4	14,8	127,5
Termőterület, 1 000 kat. hold ^{b/}	193	233	390	148	267	183	250	1 664
Mérlegadatok, millió Ft								
Halmazatlan termelési érték	1 946	1 774	2 392	934	2 356	1 059	1 355	11 816
Halmazott termelési érték	2 980	2 579	3 607	1 374	3 458	1 609	2 011	17 618
Halmazott termelési költség	2 649	2 366	3 406	1 268	3 037	1 493	1 789	16 008
Nettó árbevétel	3 031	2 255	3 126	1 266	3 199	1 489	1 787	16 153
Állóeszközök bruttó értéke	4 174	4 231	5 473	1 886	4 790	2 212	2 757	25 523
Vállalati nyereség	405	299	365	173	479	149	309	2 179
Vállalati veszteség	13	-	2	-	-	-	22	37
Állami támogatás	266	290	342	140	313	120	245	1 716
Állami elvonás	385	295	404	181	439	175	290	2 169
Egy kat. hold átlagos kataszteri tiszta jövedelem, aranykorona/kh								
Termőterület	10,80	10,70	10,30	11,20	11,50	11,50	9,80	10,70
Szántóterület	12,60	11,30	12,10	13,80	13,20	14,20	13,60	12,86
Egy kat. hold termőterületre jut, Ft								
Halmazatlan termelési érték	10 094	7 626	6 124	6 287	8 835	5 783	5 423	7 100
Halmazott termelési érték	15 453	11 084	9 235	9 251	12 968	8 783	8 053	10 586
Halmazott termelési költség	13 738	10 169	8 723	8 538	11 388	8 147	7 164	9 619
Állóeszközérték	21 646	18 187	14 013	12 699	17 964	12 073	11 039	15 337
Vállalati nyereség	2 095	1 283	934	1 167	1 798	815	1 239	1 309
Vállalati veszteség	64	-	5	-	-	-	89	22
Állami támogatás	1 378	1 244	875	941	1 176	658	982	1 031
Állami elvonás	1 998	1 269	1 034	1 218	1 645	954	1 163	1 304
Ezer Ft állóeszközértékre jut, Ft								
Halmazatlan termelési érték	466	419	437	495	492	479	491	463
Halmazott termelési érték	714	609	659	729	722	728	729	690
Halmazott termelési költség	635	559	622	672	634	675	649	627
Egy foglalkoztatottra jut, kat. hold								
Termőterület	7,1	8,7	11,3	11,9	10,5	14,1	13,9	10,5
Szántóterület	4,6	5,6	7,9	7,9	7,8	10,5	8,7	7,2
Egy munkásra jut, 1 000 Ft								
Halmazatlan termelési érték	89	81	84	95	115	101	92	93
Halmazott termelési érték	136	118	127	140	168	154	136	138
Halmazott termelési költség	121	108	120	129	148	143	121	125
Állóeszközérték	191	194	193	193	233	212	187	200
Vállalati eredmény	18	14	13	18	23	14	19	17
Állami támogatás	12	13	12	14	15	12	17	13
Állami elvonás	18	14	14	18	21	17	20	17

a/ Teljes munkaidőben foglalkoztatottak. - b/ Halastóval együtt.

**9. Az állami gazdaságok főbb adatai a halmozatlan termelési érték nagysága szerint
1969**

	20 millió Ft és kevesebb	20-30	30-50	50-70	70-100	100-150	150 millió Ft és több	Összesen
		millió Ft közötti						
	halmozatlan termelési érték							
Állami gazdaságok száma	21	26	54	40	25	16	10	192
Foglalkoztatottak száma, 1 000 fő	5,9	11,3	32,6	33,4	27,7	25,7	21,6	158,2
Ebből munkások, 1 000 fő ^{a/}	4,6	9,0	26,3	27,1	22,1	20,9	17,5	127,5
Termőterület, 1 000 kat. hold ^{b/}	80	123	371	354	266	272	198	1 664
Mérlegadatok, millió Ft								
Halmozatlan termelési érték	273	658	2 124	2 294	2 094	1 994	2 379	11 816
Halmozott termelési érték	600	1 019	3 309	3 401	2 968	3 143	3 178	17 618
Halmozott termelési költség	584	985	3 124	3 159	2 714	2 820	2 622	16 008
Nettó árbevétel	527	902	2 892	2 975	2 651	3 071	3 135	16 153
Állóeszközök bruttó értéke	932	1 625	5 054	5 468	4 267	4 485	3 692	25 523
Vállalati nyereség	54	109	345	392	333	412	534	2 179
Vállalati veszteség	-	2	13	22	-	-	-	37
Állami támogatás	69	130	336	337	268	365	211	1 716
Állami elvonás	66	116	370	392	368	395	462	2 169
Egy kat. hold átlagos kataszteri tiszta jövedelem, aranykorona/kh								
Termőterület	7,50	9,40	9,80	10,40	11,50	10,60	14,30	10,70
Szántóterület	10,40	11,30	11,80	11,90	12,80	13,70	16,60	12,86
Egy kat. hold termőterületre jut, Ft								
Halmozatlan termelési érték	3 414	5 339	5 716	6 482	7 877	7 335	12 023	7 100
Halmozott termelési érték	7 509	8 261	8 904	9 611	11 166	11 563	16 060	10 586
Halmozott termelési költség	7 294	7 990	8 409	8 927	10 213	10 377	13 248	9 619
Állóeszközérték	11 654	13 181	13 601	15 451	16 056	16 502	18 657	15 337
Vállalati nyereség	678	887	929	1 107	1 252	1 514	2 699	1 309
Vállalati veszteség	-	17	33	63	-	-	-	22
Állami támogatás	860	1 056	904	953	1 008	1 343	1 068	1 031
Állami elvonás	818	946	996	1 109	1 383	1 453	2 333	1 304
Ezer Ft állóeszközértékre jut, Ft								
Halmozatlan termelési érték	293	405	420	420	491	444	644	463
Halmozott termelési érték	644	627	655	622	695	701	861	690
Halmozott termelési költség	626	606	618	578	636	629	710	627
Egy foglalkoztatottra jut, kat. hold								
Termőterület	13,6	10,9	11,4	10,6	9,6	10,6	9,2	10,5
Szántóterület	7,9	7,5	7,7	7,1	7,0	6,7	7,3	7,2
Egy munkásra jut, 1 000 Ft								
Halmozatlan termelési érték	58	73	81	84	94	96	136	93
Halmozott termelési érték	128	113	126	125	134	151	182	138
Halmozott termelési költség	125	110	119	116	122	135	150	125
Állóeszközérték	199	181	193	201	193	215	211	200
Vállalati eredmény	12	12	13	14	15	20	31	17
Állami támogatás	15	14	13	12	12	18	12	13
Állami elvonás	14	13	14	14	17	19	26	17

a/ Teljes munkaidőben foglalkoztatottak. - b/ Halastóval együtt.

**10. A mezőgazdasági termelőszövetkezetek főbb adatai a közös termőterület nagysága szerint
1969**

	2 000	2 001-	3 001-	4 001-	5 001-	7 001-	10 000	Összesen
	kat. hold	3 000	4 000	5 000	7 000	10 000	kat. hold-	
	és kisebb	kat. hold					nál nagyobb	
	termőterület							
Mezőgazdasági tsz-ek száma ^{a/}	883	660	468	286	233	82	14	2 676
Összes foglalkoztatottak száma, 1 000 fő	205	236	217	163	200	72	18	1 111
Ebből tagok száma, 1 000 fő	127	160	150	120	150	57	13	777
Termőterület, 1 000 kat.hold ^{b/}	1 209	1 647	1 615	1 273	1 642	653	182	8 221
Zárszámadási adatok, millió Ft								
Halmazatlan termelési érték	7 326	8 092	8 109	6 181	8 258	3 087	998	42 051
Halmazott termelési érték	9 854	11 646	11 765	9 011	11 945	4 504	1 428	60 153
Halmazott termelési költség	8 457	10 022	9 958	7 680	9 961	3 733	1 135	50 946
Tagok személyi jövedelme	2 442	3 023	2 950	2 325	3 050	1 210	343	15 343
Nettó árbevétel	9 031	10 445	10 316	7 761	10 348	3 927	1 278	53 106
Összes vagyon	10 859	13 469	13 530	10 632	13 666	5 217	1 791	69 164
Tiszta vagyon	7 847	9 832	9 885	7 617	10 014	3 906	1 258	50 359
Állóeszközök bruttó értéke	7 945	10 402	10 395	7 971	10 242	3 834	1 308	52 097
Nyeresség	1 828	2 109	2 227	1 636	2 288	900	326	11 314
Veszteség	9	15	5	15	6	1	-	51
Állami támogatás	841	1 073	1 042	814	934	359	120	5 183
Állami elvonás	1 065	1 151	1 092	817	1 042	376	106	5 649
Egy kat. hold átlagos kataszteri tisza jövedelem, aranykorona/kh								
Termőterület	9,40	10,10	10,60	10,60	11,00	10,40	10,60	10,40
Szántóterület	10,70	11,60	12,30	12,20	12,90	12,70	12,80	12,08
Egy kat.hold termőterületre jut, Ft								
Halmazatlan termelési érték	6 057	4 913	5 022	4 858	5 028	4 725	5 476	5 115
Halmazott termelési érték	8 148	7 071	7 287	7 082	7 274	6 894	7 837	7 317
Halmazott termelési költség	6 993	6 085	6 167	6 035	6 065	5 715	6 229	6 197
Összes vagyon	8 978	8 178	8 380	8 355	8 321	7 985	9 830	8 413
Tiszta vagyon	6 488	5 970	6 122	5 986	6 097	5 979	6 904	6 125
Állóeszközérték	6 569	6 316	6 438	6 264	6 237	5 870	7 174	6 337
Nyeresség	1 512	1 280	1 379	1 286	1 393	1 378	1 789	1 376
Veszteség	8	9	3	12	4	1	-	6
Ezer Ft állóeszközértékre jut, Ft								
Halmazatlan termelési érték	922	778	780	775	806	805	763	807
Halmazott termelési érték	1 240	1 120	1 132	1 130	1 166	1 175	1 092	1 155
Halmazott termelési költség	1 064	963	958	963	973	974	868	978
Egy foglalkoztatottra jut, kat.hold								
Termőterület	5,9	7,0	7,4	7,8	8,2	9,1	10,1	7,4
Szántóterület	4,0	4,9	5,3	5,6	6,0	6,5	7,8	5,3
Egy foglalkoztatottra jut, 1 000 Ft								
Halmazatlan termelési érték	36	34	37	38	41	43	55	38
Halmazott termelési érték	48	49	54	55	60	63	79	54
Halmazott termelési költség	41	42	46	47	50	52	63	46
Összes vagyon	53	57	62	65	68	73	100	62
Tiszta vagyon	38	42	46	47	50	54	70	45
Állóeszközérték	39	44	48	49	51	53	73	47
Szövetkezeti eredmény	9	9	10	10	11	13	18	10

a/ Év végén. - b/ Halastóval együtt.

11. A mezőgazdasági termelőszövetkezetek főbb adatai
a halmozatlan termelési érték nagysága szerint
1969

	6 millió Ft és kevesebb	6-10	10-20	20-30	30-50	50-70	70 millió Ft és több	Összesen
	halmozatlan termelési érték							
Mezőgazdasági tsz-ek száma ^{a/}	550	527	924	375	233	47	20	2 676
Összes foglalkoztatottak száma, 1 000 fő	94	146	382	223	182	48	36	1 111
Ebből tagok száma, 1 000 fő	64	101	267	158	130	35	22	777
Termőterület, 1 000 kat. hold ^{b/}	800	1 167	2 930	1 621	1 265	288	145	8 221
Zárszámadási adatok, millió Ft								
Halmozatlan termelési érték	2 155	4 146	13 038	9 035	8 688	2 714	2 275	42 051
Halmozott termelési érték	3 426	6 293	19 155	12 880	12 049	3 580	2 770	60 153
Halmozott termelési költség	3 236	5 613	16 448	10 739	9 861	2 864	2 185	50 946
Tagok személyi jövedelme	968	1 687	5 019	3 265	2 919	881	604	15 343
Nettó árbevétel	2 890	5 475	16 622	11 277	10 768	3 215	2 859	53 106
Összes vagyon	4 581	7 938	22 412	14 474	13 361	3 629	2 769	69 164
Tiszta vagyon	3 509	5 949	16 640	10 518	9 505	2 585	1 653	50 359
Állóeszközök bruttó értéke	3 659	6 366	17 528	11 003	9 538	2 406	1 597	52 097
Nyereség	589	1 135	3 461	2 436	2 365	740	588	11 314
Veszteség	21	5	21	4	-	-	-	51
Állami támogatás	518	760	1 791	995	776	217	126	5 183
Állami elvonás	334	594	1 807	1 197	1 115	320	282	5 649
Egy kat. hold átlagos kataszteri tiszta jövedelem, aranykorona/kh								
Termőterület	7,20	8,40	10,00	11,40	12,50	14,30	12,30	10,40
Szántóterület	8,70	9,90	11,60	12,90	14,00	16,10	14,40	12,08
Egy kat. hold termőterületre jut, Ft								
Halmozatlan termelési érték	2 693	3 552	4 451	5 555	6 866	9 424	15 681	5 115
Halmozott termelési érték	4 283	5 392	6 539	7 919	9 522	12 433	19 092	7 317
Halmozott termelési költség	4 045	4 809	5 615	6 603	7 793	9 944	15 062	6 197
Összes vagyon	5 727	6 801	7 651	8 899	10 559	12 601	19 084	8 413
Tiszta vagyon	4 386	5 097	5 681	6 467	7 512	8 979	11 391	6 125
Állóeszközérték	4 574	5 454	5 984	6 765	7 538	8 357	11 006	6 337
Nyereség	736	973	1 182	1 498	1 869	2 569	4 050	1 376
Veszteség	26	4	7	3	-	-	-	6
Ezer Ft állóeszközértékre jut, Ft								
Halmozatlan termelési érték	589	651	744	821	911	1 128	1 425	807
Halmozott termelési érték	936	989	1 093	1 171	1 263	1 488	1 735	1 155
Halmozott termelési költség	884	882	938	976	1 034	1 190	1 368	978
Egy foglalkoztatottra jut, kat. hold								
Termőterület	8,5	8,0	7,7	7,3	6,9	6,0	4,0	7,4
Szántóterület	5,2	5,2	5,4	5,4	5,5	4,9	3,2	5,3
Egy foglalkoztatottra jut, 1 000 Ft								
Halmozatlan termelési érték	23	28	34	40	47	56	63	38
Halmozott termelési érték	37	43	50	58	66	74	77	54
Halmozott termelési költség	34	38	43	48	54	60	61	46
Összes vagyon	49	54	59	65	73	75	77	62
Tiszta vagyon	37	41	44	47	52	54	46	45
Állóeszközérték	39	44	46	49	52	50	45	47
Szövetkezeti eredmény	6	8	9	11	13	15	16	10

a/ Év végén. - b/ Halastóval együtt.

12. Az állami gazdaságok munkaügyi adatai

	1965	1966	1967	1968	1969
Foglalkoztatottak létszáma, fő ^{a/}					
Munkások	145 692	146 755	145 477	132 939	131 632
Műszaki alkalmazottak ^{b/}	8 227	8 061	7 790	8 008	8 332
Adminisztratív alkalmazottak ^{b/}	6 147	6 065	5 899	6 197	6 527
Egyéb alkalmazottak ^{b/}	5 691	5 567	5 375	5 291	5 451
Nyugdíjasok	2 088	3 957
Részesművelők	992	700
Szaktanácsadók	2 223	2 120	1 767	1 660	1 646
<i>Foglalkoztatottak összesen^{c/}</i>	<i>168 791</i>	<i>169 313</i>	<i>166 717</i>	<i>157 175</i>	<i>158 245</i>
Munkabér, jövedelem, millió Ft					
Munkások	2 630	2 790	2 879	2 797	2 996
Műszaki alkalmazottak ^{b/}	235	245	252	285	300
Adminisztratív alkalmazottak ^{b/}	129	133	136	152	163
Egyéb alkalmazottak ^{b/}	79	78	78	82	92
Nyugdíjasok	2	2	2	22	33
Részesművelők	52	42	35	22	19
Szaktanácsadók	11	10	8	8	8
Állományon kívüliek	3	3	4	6	8
<i>Összes munkabér</i>	<i>3 168</i>	<i>3 331</i>	<i>3 411</i>	<i>3 374</i>	<i>3 619</i>
<i>Összes jövedelem</i>	<i>..</i>	<i>..</i>	<i>..</i>	<i>3 402</i>	<i>3 942</i>
Átlagos havi kereset, jövedelem, Ft ^{d/}					
Munkások	1 504	1 585	1 649	1 753	1 897
Műszaki alkalmazottak ^{b/}	2 381	2 533	2 697	2 969	2 998
Adminisztratív alkalmazottak ^{b/}	1 750	1 833	1 917	2 040	2 080
Egyéb alkalmazottak ^{b/}	1 158	1 174	1 206	1 293	1 412
<i>Foglalkoztatottak havi keresete^{c/}</i>	<i>1 551</i>	<i>1 631</i>	<i>1 698</i>	<i>1 801</i>	<i>1 917</i>
<i>Foglalkoztatottak havi jövedelme</i>	<i>..</i>	<i>..</i>	<i>..</i>	<i>1 815</i>	<i>2 088</i>

a/ Átlagos statisztikai állományi létszám.-b/ 1967-ig az állami gazdaságok irányítószerveinek adatai nélkül. - c/ 1967-ig a nem teljes munkaidőben foglalkoztatott nyugdíjasok és részesművelők nélkül. - d/ Átlagos statisztikai állományi létszámra számítva.

13. A mezőgazdasági termelőszövetkezeti közös gazdaságok munkaügyi adatai

	1965	1966	1967	1968	1969
Munkadíj elszámolásban részesültek száma, fő					
Tagok, nyugdíjasok nélkül	683 699	653 503	641 417	661 041	650 199
Nyugdíjas tagok	116 196	119 234	120 055	114 238	127 236
Összes tagok	799 895	772 737	761 472	775 279	777 435
Családtagok	171 526	163 467	164 116	128 888	138 985
Családi munkaerő összesen	971 421	936 204	925 588	904 167	916 420
Állandó alkalmazottak	55 002	71 230	88 278	103 422	121 096
Egyéb munkavállalók ^{a/}	99 564	134 536	104 026	67 889	73 578
Összesen	1 125 987	1 141 970	1 117 892	1 075 478	1 111 094
Munkaidő, millió óra					
Tagok, nyugdíjasok nélkül	1 360	1 288	1 279	1 444	1 479
Nyugdíjas tagok	113	115	114	115	136
Összes tagok	1 473	1 403	1 393	1 559	1 615
Családtagok	111	91	87	72	79
Családi munkaerő összesen	1 584	1 494	1 480	1 631	1 694
Állandó alkalmazottak	129	168	206	212	247
Egyéb munkavállalók	55	73	80	100	110
Összesen	1 768	1 735	1 766	1 943	2 051
Munka utáni jövedelem, millió Ft					
Tagok, nyugdíjasok nélkül	8 219	9 254	10 049	11 977	13 151
Nyugdíjas tagok	542	669	667	699	888
Összes tagok	8 761	9 923	10 716	12 676	14 039
Családtagok	635	615	600	495	547
Családi munkaerő összesen	9 396 ^{b/}	10 538 ^{b/}	11 316	13 171	14 586
Állandó alkalmazottak	1 081	1 438	1 910	2 175	2 556
Egyéb munkavállalók	397	540	599	661	732
Összesen	10 874	12 516	13 825	16 007	17 874

a/ Alkalmi munkavállalók nélkül. - b/ Zárszámadás szerint.

14. A mezőgazdaság összefoglaló adatainak megoszlása társadalmi szektorok szerint

(%)

Év	Állami szektor		Szövetkezeti szektor			Lakosság kisegítő gazdaságai	
	összesen	ebből állami gazdaságok	összesen	ebből mezőgazdasági tsz-ek		1 kat. holdnál kisebb	1 kat. holdnál nagyobb
				közös	háztáji	gazdaságok	
				gazdaságai			

Földterület

1960	34,0	10,4	45,2	39,3	5,7	2,7	18,1
1965	31,7	11,0	62,8	51,1	8,3	3,1	2,4
1966	30,8	10,9	63,6	52,0	8,2	3,2	2,4
1967	30,6	10,9	63,8	52,2	8,1	3,3	2,3
1968	30,5	10,8	64,0	52,2	8,3	3,2	2,3
1969	30,5	10,8	63,6	52,2	7,9	3,6	2,3

Aktív keresők évi átlagos száma

1960	15,3	11,8	64,2	20,5
1965	16,3	13,0	79,6	70,0	..	4,1
1966	16,4	13,1	79,5	69,8	..	4,1
1967	13,7	12,8	82,2	72,5	..	4,1
1968	12,8	11,8	83,2	73,1	..	4,0

A mezőgazdaság termelési rendeltetésű állóeszközeinek bruttó értéke (összehasonlítható áron)

1960	37,0	..	16,3	4,2	42,5
1965	39,6	..	53,2	4,6	2,6
1966	38,7	..	54,4	4,3	2,6
1967	38,9	..	54,5	4,1	2,5
1968	37,2	..	56,3	3,9	2,6
1969	33,4	..	60,2	3,8	2,6

Bruttó termelési érték

1960	14,0	12,0	53,1	32,1	20,6	32,9
1965	15,3	13,4	72,5	44,4	24,1	12,2
1966	14,8	12,9	73,0	44,4	24,4	12,2
1967	15,3	13,3	73,1	44,8	23,9	11,6
1968	15,3	14,0	73,2	46,0	23,0	11,5
1969	15,0	14,0	74,0	47,0	23,0	11,0

15. Földterület művelési ágak szerint

	1960	1965	1968	1969	1960	1965	1968	1969
	1 000 kat. hold				1 000 hektár			
Szántó	9 227	8 835	8 790	8 782	5 310	5 084	5 058	5 053
Kert	187	262	258	255	107	151	149	147
Gyümölcsös	143	292	296	296	82	168	170	171
Szőlő	354	429	411	406	204	247	236	233
Rét	859	728	716	711	495	419	412	409
Legelő	1 639	1 538	1 526	1 520	943	885	878	875
Mezőgazdasági terület	12 409	12 084	11 997	11 970	7 141	6 954	6 903	6 888
Erdő	2 270	2 470	2 528	2 542	1 306	1 422	1 455	1 463
Nádas	45	49	55	56	26	28	32	32
Termőterület	14 724	14 603	14 580	14 568	8 473	8 404	8 390	8 383
Művelés alól kivett terület	1 442	1 564	1 587	1 598	830	899	913	920
Összesen	16 166	16 167	16 167	16 166	9 303	9 303	9 303	9 303

16. Az állami gazdaságok és a mezőgazdasági termelőszövetkezetek száma és területe területnagyság szerint
1969. május 31.

Területnagyság	Gazdaságok		Összes terület		Egy gazdaság átlagos területe, kat. hold
	száma	megoszlása százalékban	kat. hold	megoszlása százalékban	

ÁLLAMI GAZDASÁGOK

2 000 kat. hold és kisebb	5	2,6	7 157	0,4	1 431
2 001 - 4 000 kat. hold	30	15,6	92 728	5,3	3 091
4 001 - 6 000 "	38	19,8	193 452	11,1	5 091
6 001 - 8 000 "	33	17,2	230 483	13,2	6 984
8 001 - 10 000 "	26	13,5	229 827	13,2	8 840
10 001 - 12 000 "	17	8,9	181 523	10,4	10 678
12 001 - 14 000 "	13	6,8	170 951	9,8	13 150
14 000 kat. holdnál nagyobb	30	15,6	639 089	36,6	21 303
Összesen	192	100,0	1 745 210	100,0	9 090

MEZŐGAZDASÁGI TSZ-EK (KÖZÖS) GAZDASÁGAI

500 kat. hold és kisebb	20	0,7	7 366	0,1	368
501 - 1 000 kat. hold	173	6,5	141 303	1,7	817
1 001 - 2 000 "	657	24,5	1 020 834	12,1	1 554
2 001 - 3 000 "	654	24,4	1 628 256	19,3	2 490
3 001 - 4 000 "	483	18,0	1 671 879	19,8	3 461
4 001 - 5 000 "	286	10,7	1 275 437	15,1	4 460
5 001 - 6 000 "	187	7,0	1 020 304	12,1	5 456
6 000 kat. holdnál nagyobb	218	8,2	1 648 959	19,6	7 564
Szövetkezeti társulások	-	-	19 360	0,2	-
Összesen	2 678	100,0	8 433 698	100,0	3 149

**17. Földterület társadalmi szektorok és művelési ágak szerint
1969. május 31.**

Művelési ág	Állami gazda-ságok	Egyéb állami és községi gazda-ságok	Állami szektor összesen	Mezőgazdasági tsz-ek		Egyéb szövet-kezetek	Szövet-kezeti szektor összesen	Lakosság kiegészítő gazda-ságai	Összesen
				közös	háztáji				
				gazdaságai					

1 000 kat. hold

Szántó	1 142	98	1 240	5 874	856	318	7 048	494	8 782
Kert	1	15	16	2	111	8	121	118	255
Gyümölcsös	65	7	72	128	37	19	184	40	296
Szőlő	43	8	51	118	98	59	275	80	406
Rét	51	32	83	511	23	54	588	40	711
Legelő	242	150	392	1 043	15	44	1 102	26	1 520
Mezőgazdasági terület	1 544	310	1 854	7 676	1 140	502	9 318	798	11 970
Erdő	81	1 866	1 947	535	7	32	574	21	2 542
Nádas	9	22	31	20	0	4	24	1	56
Termőterület	1 634	2 198	3 832	8 231	1 147	538	9 916	820	14 568
Művelés alól kivett terület	111	991	1 102	203	140	23	366	130	1 598
<i>Összesen</i>	<i>1 745</i>	<i>3 189</i>	<i>4 934</i>	<i>8 434</i>	<i>1 287</i>	<i>561</i>	<i>10 282</i>	<i>950</i>	<i>16 166</i>

1 000 hektár

Szántó	657	56	713	3 380	493	183	4 056	284	5 053
Kert	0	9	9	2	64	4	70	68	147
Gyümölcsös	38	4	42	73	22	11	106	23	171
Szőlő	25	4	29	68	56	34	158	46	233
Rét	30	18	48	294	13	31	338	23	409
Legelő	139	87	226	600	8	26	634	15	875
Mezőgazdasági terület	889	178	1 067	4 417	656	289	5 362	459	6 888
Erdő	47	1 074	1 121	307	4	19	330	12	1 463
Nádas	5	12	17	12	0	2	14	1	32
Termőterület	941	1 264	2 205	4 736	660	310	5 706	472	8 383
Művelés alól kivett terület	63	571	634	117	81	13	211	75	920
<i>Összesen</i>	<i>1 004</i>	<i>1 835</i>	<i>2 839</i>	<i>4 853</i>	<i>741</i>	<i>323</i>	<i>5 917</i>	<i>547</i>	<i>9 303</i>

Százalékos megoszlás

Szántó	13,0	1,1	14,1	66,9	9,8	3,6	80,3	5,6	100,0
Mezőgazdasági terület	12,9	2,6	15,5	64,1	9,5	4,2	77,8	6,7	100,0
Összes terület	10,8	19,7	30,5	52,2	7,9	3,5	63,6	5,9	100,0

18. A fontosabb szántóföldi növények termelése

Év, évek átlaga	Buza	Rozs	Árpa	Zab	Kukorica	Napra- forgó	Burgonya	Csalamádé és siló- kukorica	Lucerna (széna)
-----------------	------	------	------	-----	----------	-----------------	----------	-----------------------------------	--------------------

VETÉSTERÜLET

1 000 kat. hold

1951 - 1955	2 382	846	733	226	2 040	361	380	108	448
1956 - 1960	2 082	658	860	269	2 284	165	411	209	406
1961 - 1965	1 873	417	896	143	2 205	200	381	425	616
1965	1 956	427	871	98	2 117	165	359	454	575
1966	1 862	382	850	105	2 150	164	344	457	547
1967	2 016	355	778	96	2 149	144	293	459	566
1968	2 308	330	670	95	2 187	135	260	477	596
1969	2 295	318	662	83	2 181	148	243	473	680

1 000 hektár

1951 - 1955	1 371	487	422	130	1 174	208	219	62	258
1956 - 1960	1 198	379	495	155	1 314	95	237	120	233
1961 - 1965	1 078	240	516	82	1 269	115	219	245	355
1965	1 125	246	501	57	1 218	95	207	261	331
1966	1 072	220	490	61	1 237	94	198	263	315
1967	1 160	204	448	55	1 237	83	169	264	326
1968	1 328	190	386	54	1 258	78	150	275	343
1969	1 321	183	381	48	1 255	85	140	272	391

TERMÉSMENNYISÉG

1 000 tonna

1951 - 1955	2 005	584	686	162	2 414	223	1 916	1 273	957
1956 - 1960	1 794	430	884	218	3 032	105	2 477	2 547	783
1961 - 1965	2 009	259	966	96	3 316	110	1 735	4 040	1 052
1965	2 443	288	1 012	63	3 564	75	1 485	4 462	1 084
1966	2 327	242	916	72	3 907	102	2 433	4 762	1 368
1967	3 004	225	934	86	3 522	79	1 507	3 884	1 309
1968	3 352	238	904	68	3 764	93	1 335	4 324	1 152
1969	3 579	235	908	80	4 754	114	1 590	5 137	1 807

TERMÉSÁTLAG

q/kat. hold

1951 - 1955	8,4	6,9	9,3	7,2	11,8	6,2	50,5	118,1	21,4
1956 - 1960	8,6	6,5	10,3	8,1	13,3	6,4	60,2	121,8	19,3
1961 - 1965	10,7	6,2	10,8	6,7	15,0	5,5	45,5	95,1	17,1
1965	12,5	6,7	11,6	6,4	16,8	4,6	41,4	98,4	18,9
1966	12,5	6,3	10,8	6,8	18,2	6,2	70,7	104,2	25,0
1967	14,9	6,3	12,0	9,0	16,4	5,5	51,4	84,6	23,1
1968	14,5	7,2	13,5	7,2	17,2	6,9	51,3	90,6	19,3
1969	15,6	7,4	13,7	9,6	21,8	7,7	65,3	108,7	26,6

q/hektár

1951 - 1955	14,6	12,0	16,2	12,5	20,6	10,7	87,7	205,1	37,1
1956 - 1960	15,0	11,4	17,9	14,1	23,1	11,0	104,6	211,6	33,6
1961 - 1965	18,6	10,8	18,7	11,6	26,1	9,6	79,1	165,2	29,7
1965	21,7	11,7	20,2	11,2	29,3	7,9	71,9	170,9	32,8
1966	21,7	11,0	18,7	11,9	31,6	10,8	122,8	181,1	43,5
1967	25,9	11,0	20,9	15,6	28,5	9,6	89,4	147,1	40,2
1968	25,2	12,5	23,4	12,6	29,9	12,0	89,2	157,4	33,6
1969	27,1	12,8	23,8	16,7	37,9	13,4	113,5	188,9	46,2

**19. Vetésterület
1969**

Növény	Vetésterület						százalékos megoszlása
	összesen	ebből		összesen	ebből		
		állami gazda- ságokban	mező- gazdasági tsz-ek közös gazdasá- gaiban		állami gazda- ságokban	mező- gazdasági tsz-ek közös gazdasá- gaiban	
	1 000 kat. hold			1 000 hektár			
Buza	2 295,2	342,2	1 890,2	1 320,8	196,9	1 087,7	26,7
Rozs	318,3	17,7	201,3	183,2	10,2	115,9	3,7
Rizs	38,4	13,1	24,9	22,1	7,5	14,3	0,4
Árpa	662,6	61,5	524,8	381,3	35,4	302,0	7,7
Zab	82,7	7,2	59,5	47,6	4,2	34,3	1,0
Kukorica	2 181,1	203,6	850,2	1 255,1	117,2	489,3	25,4
Borsó	144,0	33,1	109,6	82,9	19,1	63,1	1,7
Bab	5,5	0,3	4,8	3,2	0,2	2,7	0,1
Egyéb hüvelyesek	19,7	0,6	18,5	11,3	0,3	10,7	0,2
Cukorrépa	168,5	13,9	153,8	97,0	8,0	88,5	2,0
Dohány	35,4	0,9	26,3	20,4	0,5	15,1	0,4
Napraforgó	148,2	13,8	125,0	85,3	7,9	71,9	1,7
Repce	30,4	14,5	15,8	17,5	8,4	9,1	0,4
Olajlen	23,3	2,2	20,7	13,4	1,3	11,9	0,3
Mák	12,7	0,6	11,2	7,3	0,3	6,4	0,1
Rostkender	23,9	0,9	23,0	13,8	0,5	13,2	0,3
Rostlen	14,9	0,2	14,8	8,6	-	8,5	0,2
Egyéb ipari növények	29,4	6,4	21,3	16,9	3,7	12,3	0,3
Lucerna	679,8	177,2	470,6	391,2	102,0	270,8	7,9
Vöröshere	159,8	13,9	136,3	92,0	8,0	78,4	1,9
Baltacim	23,9	0,9	22,7	13,8	0,5	13,1	0,3
Zabosbükköny zöldtakarmánynak	36,9	3,4	28,9	21,2	1,9	16,6	0,4
Silókukorica	316,6	72,2	242,0	182,2	41,5	139,3	3,7
Csalamádé	155,9	23,1	117,1	89,7	13,3	67,4	1,8
Takarmányrépa	56,1	4,3	33,8	32,3	2,5	19,5	0,7
Egyéb növények takarmánynak	254,0	40,6	194,9	146,1	23,4	112,2	2,9
Egyéb takarmánynövények magnak	52,9	7,1	43,9	30,4	4,1	25,3	0,6
Burgonya	243,3	2,3	87,7	140,0	1,3	50,4	2,8
Zöldségfélék összesen	223,3	12,2	169,1	128,5	7,0	97,3	2,6
Fejeskáposzta	12,7	0,2	8,7	7,3	0,1	5,0	0,1
Vöröshagyma	16,9	0,1	14,3	9,7	0,1	8,2	0,2
Zöldborsó	40,4	7,5	30,4	23,2	4,3	17,5	0,5
Paradicsom	31,5	0,9	25,5	18,1	0,5	14,7	0,4
Zöldpaprika	18,9	0,2	15,4	10,9	0,1	8,8	0,2
Fűszerpaprika	16,1	0,1	11,7	9,3	0,1	6,7	0,2
Egyéb vegyes növények és magvak	152,2	25,3	98,4	87,5	14,6	56,6	1,8
<i>Vetésterület összesen</i>	<i>8 588,9</i>	<i>1 115,2</i>	<i>5 741,1</i>	<i>4 942,6</i>	<i>641,7</i>	<i>3 303,8</i>	<i>100,0</i>

**20. Termésmennyiség, termésátlag
1969**

Növény	Termésmennyiség			Termésátlag					
	összesen	ebből		összesen	ebből		összesen	ebből	
		állami gazda-ságokban	mező-gazdasági tsz-ek közös gazda-ságaiban		állami gazda-ságokban	mező-gazdasági tsz-ek közös gazda-ságaiban		állami gazda-ságokban	mező-gazdasági tsz-ek közös gazda-ságaiban
	1 000 tonna			q/kat. hold			q/hektár		
Buza	3 579	644	2 871	15,6	18,8	15,2	27,1	32,7	26,4
Rozs	235	19,0	162	7,4	10,7	8,0	12,8	18,6	14,0
Rizs	49,9	19,1	30,2	13,0	14,6	12,1	22,6	25,3	21,1
Árpa	908	103	716	13,7	16,7	13,6	23,8	29,0	23,7
Zab	79,7	9,0	57,6	9,6	12,5	9,7	16,7	21,7	16,8
Kukorica	4 754	566	1 950	21,8	27,8	22,9	37,9	48,3	39,9
Borsó	115	30,6	83,1	8,0	9,2	7,6	13,8	16,0	13,2
Bab	2,1	0,2	1,8	3,8	6,7	3,7	6,7	11,6	6,4
Cukorrépa	3 301	249	3 040	195,9	178,5	197,7	340,4	310,2	343,5
Dohány	27,3	0,7	20,7	7,7	7,3	7,9	13,4	12,6	13,7
Napraforgó	114	10,9	99,0	7,7	8,0	7,9	13,4	13,8	13,8
Repce	21,8	12,3	9,4	7,2	8,5	5,9	12,5	14,8	10,3
Olajlen	12,8	1,3	11,3	5,5	5,9	5,5	9,6	10,3	9,5
Mák	3,1	0,2	2,8	2,5	2,6	2,5	4,3	4,6	4,3
Rostkender	106	3,7	102	44,4	43,2	44,5	77,2	75,1	77,3
Rostlen	46,5	0,4	46,1	31,1	26,7	31,2	54,1	46,5	54,2
Lucernaszéna	1 807	494	1 245	26,6	27,9	26,4	46,2	48,5	46,0
Vörösherezéna	346	28,7	300	21,7	20,7	22,0	37,7	35,9	38,3
Baltacimszéna	35,0	0,7	33,9	14,6	7,9	14,9	25,4	13,8	25,9
Zabosbüköny zöld-takarmánynak	249	27,4	199	67,7	81,5	68,9	117,7	141,6	119,7
Silókukorica	3 709	1 006	2 679	117,2	139,3	110,7	203,6	242,1	192,4
Csalamádé	1 428	238	1 061	91,6	103,2	90,6	159,1	179,4	157,5
Takarmányrépa	1 358	125	896	242,1	289,3	265,0	420,7	502,7	460,5
Burgonya	1 590	19,8	662	65,3	85,2	75,5	113,5	148,0	131,2
Fejeskáposzta	135	3,4	92,3	106,0	154,9	105,9	184,3	269,3	184,0
Vöröshagyma	127	0,2	112	75,3	20,4	78,2	130,8	35,6	135,9
Zöldborsó	106	23,9	76,8	26,2	32,1	25,3	45,5	55,8	43,9
Paradicsom	324	12,4	270	102,9	130,7	106,1	178,8	227,1	184,3
Zöldpaprika	140	1,8	115	73,8	75,3	74,6	128,3	130,5	129,6
Fűszerpaprika	66,1	0,4	49,6	41,0	38,1	42,4	71,3	65,7	73,7

21. Gyümölcsfaállomány

(1 000 darab)

Gyümölcsnemek	1961-1965. évek átlaga	1965	1966	1967	1968
<i>Összesen</i>	92 241	94 800	96 030	95 155	94 310
Alma	17 632	19 252	20 143	20 509	20 851
Körte	5 902	6 344	6 498	6 487	6 512
Cseresznye	3 797	3 644	3 584	3 476	3 439
Meggy	8 252	8 467	8 658	8 683	8 780
Szilva	28 575	26 840	25 984	25 121	24 362
Kajszi	6 436	6 662	6 874	6 638	6 382
Őszibarack	12 428	14 575	15 374	15 421	15 318

22. Gyümölcstermés

(1 000 tonna)

Gyümölcsnemek	1951-1955	1956-1960	1961-1965	1965	1966	1967	1968	1969
	évek átlaga							
<i>Összesen</i>	589	764	955	875	1 000	1 258	1 008	1 516
Alma	203	305	396	379	397	675	482	819
Körte	55	63	65	47	68	67	82	91
Cseresznye	22	32	35	26	30	28	29	25
Meggy	23	37	42	27	37	27	41	31
Szilva	157	218	243	243	260	205	187	231
Kajszi	63	56	91	69	81	107	50	130
Őszibarack	33	24	41	39	68	84	81	125
Málna	1	4	10	8	12	13	8	11
Szamóca	2	6	7	11	17	23	19	21

23. Szőlőtermelés

	Mennyiségi egység	1951-1955	1956-1960	1961-1965	1965	1966	1967	1968	1969
		évek átlaga							
Összes terület	1 000 kh	378	346	397	429	426	416	410	406
	1 000 ha	217	199	228	247	245	240	236	233
Termőterület	1 000 kh	367	315	340	350	347	353	366	378
	1 000 ha	211	182	196	201	200	203	210	217
Termésmennyiség	1 000 tonna	445	575	646	427	569	791	835	939
Gyümölcsként értékesített szőlő	1 000 tonna	59	55	72	50	66	68	74	81
Termésátlag az összes szőlő- terület termése alapján ^{a/}	q/kh	12,1	18,2	18,5	11,7	15,8	21,6	21,9	23,8
	q/ha	21,1	31,7	32,1	20,4	27,4	37,5	38,1	41,4
Termésátlag a termőterület termése alapján ^{a/}	q/kh	11,6	15,5	21,1	21,4	23,4
	q/ha	20,1	26,9	36,7	37,1	40,7
Egyszer fejtett bortermés	millió liter	258	342	377	242	337	479	484	561

a/ Termőterületre számítva.

24. Gyümölcsös- és szőlőtelepítés

	Gyümölcsösstelepítés				Szőlőtelepítés			
	1960/61- 1965/66	1966/67	1967/68	1968/69	1960/61- 1965/66	1966/67	1967/68	1968/69
	összesen				összesen			
	gazdasági évben				gazdasági évben			
Összesen kat.hold hektár	111 970 64 436	4 129 2 376	4 884 2 811	5 826 3 353	85 162 49 008	3 690 2 123	3 994 2 298	3 057 1 759
Ebből állami gazdaságokban, % mezőgazdasági tsz-ek közös gazdaságaiban, %	25,9 66,9	22,5 67,4	11,3 77,9	10,8 81,5	32,2 56,9	22,3 70,3	17,3 73,6	7,1 82,5

25. Öntözött terület

Év	Öntözött terület	Ebből		Öntözött terület	Ebből	
		szántó	rét, legelő		szántó	rét, legelő
	kat. hold			hektár		
1960	164 600	131 004	26 887	94 722	75 388	15 473
1965	173 445	145 861	22 998	99 812	83 938	13 235
1966	283 026	234 995	42 137	162 872	135 231	24 249
1967	355 551	284 058	58 141	204 607	163 465	33 458
1968	634 251	522 562	92 516	364 989	300 716	53 240
1969	384 471	306 228	66 030	221 250	176 224	37 998
Ebből állami gazdaságokban	94 362	77 477	11 578	54 302	44 585	6 663
mezőgazdasági tsz-ek közös gazdaságaiban	277 877	223 558	50 689	159 908	128 650	29 169

26. Talajjavítás

Év	Talaj- javítás összesen	Ebből			Talaj- javítás összesen	Ebből		
		savanyu	szikes	homok		savanyu	szikes	homok
		talajok javítása				talajok javítása		
	kat. hold				hektár			
1960	105 328	70 698	26 284	8 346	60 613	40 684	15 126	4 803
1965	173 186	132 127	27 176	13 883	99 662	76 034	15 639	7 989
1966	169 189	131 913	22 674	14 602	97 362	75 911	13 048	8 403
1967	178 094	144 135	22 917	11 042	102 487	82 945	13 188	6 354
1968	127 883	105 437	14 801	7 645	73 592	60 675	8 517	4 400
1969	87 036	72 721	8 572	5 743	50 086	41 848	4 933	3 305
Ebből állami gazdaságokban	12 476	10 688	154	1 634	7 179	6 150	89	940
mezőgazdasági tsz-ek közös gazdaságaiban	74 560	62 033	8 418	4 109	42 907	35 698	4 844	2 365

27. Műtrágya-felhasználás

Év	Nitrogén	Foszfor	Káli	Összes	Összes műtrágya ható- anyagban	Egy kat. hold		Egy hektár	
	műtrágya					szántó-, kert-, gyümölcsös- és szőlő- területre jutó műtrágya, kg			
	1 000 tonna					összesen	ható- anyagban	összesen	ható- anyagban
1960	313	369	66	748	168	75	17	131	29
1965	643	679	132	1 454	357	148	36	257	63
1966	631	643	205	1 479	387	151	40	262	69
1967	826	851	290	1 967	514	201	53	350	91
1968	1 005	964	321	2 290	629	235	64	408	112
1969	1 147	1 001	369	2 517	699	258	72	449	125
Ebből állami gazdaságokban	271	264	130	665	192	509	147	884	255
mezőgazdasági tsz-ek közös gazdaságaiban	816	716	225	1 757	478	287	78	499	136

28. Állatállomány

(a tavaszi állatösszeírás alapján)

(1 000 darab)

Év	Állami szektor	Ebből állami gazdaságok	Mezőgazdasági tsz-ek		Egyéb szövetkezetek	Lakosság kisegítő gazdaságai	Összesen
			közös	háztáji			
			gazdaságai				
SZARVASMARHA							
1960	225	208	448	738	8	552	1 971
1965	252	247	816	699	66	131	1 964
1966	251	247	861	665	66	130	1 973
1967	250	246	870	683	67	144	2 014
1968	249	244	967	654	69	157	2 096
1969	241	237	995	562		208	2 006
1970	233	229	982	526		192	1 933
<i>Ebből tehén</i>							
1960	73	72	167	358	4	277	879
1965	98	97	275	330	32	63	798
1966	95	94	273	307	32	59	766
1967	95	94	280	296	31	61	763
1968	92	90	308	282	32	65	779
1969	86	86	300	266		97	749
1970	90	90	310	247		91	738
SERTÉS							
1960	755	564	606	2 144	21	1 830	5 356
1965	1 052	825	2 018	2 594	224	1 075	6 963
1966	986	727	1 792	2 021	169	831	5 799
1967	985	710	1 680	2 179	185	976	6 005
1968	1 062	762	1 777	2 369	204	1 197	6 609
1969	939	829	1 613	1 778		1 004	5 334
1970	959	856	1 554	2 156		1 301	5 970
<i>Ebből koca</i>							
1960	57	56	77	157	1	117	409
1965	72	69	214	206	20	62	574
1966	67	64	191	152	14	47	471
1967	63	60	179	183	17	63	505
1968	65	61	180	191	17	73	526
1969	56	54	162	126		59	403
1970	67	65	170	198		100	535
JUH							
1960	910	896	920	230	5	316	2 381
1965	910	895	2 044	290	3 400
1966	856	837	1 955	282	60	117	3 270
1967	821	804	1 940	307	66	140	3 274
1968	774	752	2 011	301	73	152	3 311
1969	731	712	2 023	284		239	3 277
1970	601	584	1 926	269		228	3 024
<i>Ebből anyajuh</i>							
1960	248	246	449	115	2	158	972
1965	311	310	908	1 430
1966	307	305	904	133	32	56	1 432
1967	301	300	885	140	33	65	1 424
1968	314	311	893	138	35	69	1 449
1969	319	316	908	133		112	1 472
1970	295	293	955	127		110	1 487
LÓ							
1960	64	37	252	82	4	226	628
1965	40	24	177	12	321
1966	38	23	165	12	30	50	295
1967	35	22	158	12	30	52	287
1968	32	20	150	10	29	53	274
1969	28	17	135	9		77	249
1970	25	15	124	9		73	231

29. Baromfiállomány

(a tavaszi állatösszeírás alapján)

(1 000 darab)

Év	Tyukféle	Liba	Kacsa	Pulyka	Tyukféle	Liba	Kacsa	Pulyka
	összesen				felőtt állomány			
1960	25 226	913	721	206
1965	45 863	909	1 538	284	27 918	819	977	282
1966	47 556	878	1 350	219	26 964	651	768	206
1967	53 378	1 070	1 762	279	30 230	748	954	252
1968	53 482	1 285	1 912	223	29 149	805	943	196
1969	46 204	921	1 811	232	26 618	582	759	161
1970	58 121	1 169	3 011	671	31 540	653	1 080	211
Ebből								
Állami gazdaságokban	3 681	97	778	78	1 996	17	110	8
Mezőgazdasági tsz-ek közös gazdaságaiban	13 093	456	626	459	2 848	229	145	80
háztáji gazdaságaiban	22 648	353	691	61	13 877	226	434	59
Lakosság kiegészítő gazdaságaiban	18 283	251	490	49	12 605	170	311	47

30. Állatsűrűség

(a tavaszi állatösszeírás alapján)

Év	Szarvasmarha	Sertés	Ló	Juh	Számosállat
	állomány, darab				

100 kat, hold mezőgazdasági területre

1960	15,9	43,2	5,1	19,2	23,0
1965	16,3	57,6	2,7	28,1	23,7
1966	16,4	48,2	2,5	27,2	22,5
1967	16,8	50,0	2,4	27,2	23,0
1968	17,5	55,1	2,3	27,6	24,1
1969	16,8	44,6	2,1	27,4	22,1
1970	16,1	49,9	1,9	25,3	22,0
Ebből					
Állami gazdaságokban	14,9	55,5	1,0	37,8	21,7
Mezőgazdasági tsz-ek közös gazdaságaiban	12,8	20,2	1,6	25,1	15,6
közös és háztáji gazdaságaiban	17,1	42,1	1,5	24,9	21,5

100 hektár mezőgazdasági területre

1960	27,6	75,0	8,8	33,3	40,0
1965	28,2	100,1	4,6	48,9	41,2
1966	28,5	83,7	4,3	47,2	39,1
1967	29,1	86,9	4,1	47,4	39,9
1968	30,4	95,7	4,0	48,0	41,8
1969	29,1	77,4	3,6	47,6	38,4
1970	28,1	86,7	3,4	43,9	38,1
Ebből					
Állami gazdaságokban	25,8	96,4	1,7	65,7	37,7
Mezőgazdasági tsz-ek közös gazdaságaiban	22,2	35,2	2,8	43,6	27,2
közös és háztáji gazdaságaiban	29,7	73,1	2,6	43,3	37,3

10 000 lakosra

1960	1 979	5 377	630	2 391	2 871
1965	1 938	6 870	317	3 355	2 826
1966	1 942	5 707	290	3 219	2 667
1967	1 972	5 881	281	3 206	2 701
1968	2 044	6 444	267	3 228	2 814
1969	1 949	5 183	242	3 184	2 571
1970	1 872	5 783	224	2 929	2 545

**31. Szarvasmarha-, sertés-, juh- és lóállomány kor és ivar szerint
1970. március 31.**

(darab)

	Állami szektor	Ebből állami gazdaságok	Mezőgazdasági tsz-ek		Egyéb szervezet-kezetek (közös)	Lakosság kíségető gazdaságai	Összesen
			közös	háztáji			
			gazdaságai				
SZARVASMARHA							
Borju, választásig	46 399	46 317	148 137	45 541	128	15 244	255 449
Bika, választástól átminősítésig	819	601	55 104	43 599	117	15 369	115 008
Tinó, választástól átminősítésig	206	181	528	4 772	-	2 057	7 563
Üsző, választástól 1 éves korig	17 782	17 616	117 743	58 542	191	20 962	215 220
1 éves kortól 2 éves korig	23 942	23 855	107 182	57 709	88	22 614	211 535
2 éves kortól 7 hónapos vemhességig	8 653	8 622	32 972	21 137	59	7 338	70 159
Előhasi üsző 7 hónapos vemhességtől	5 694	5 686	20 932	13 916	15	5 091	45 648
Tehén	90 115	89 762	309 922	246 804	436	90 991	738 268
Tenyészbika	1 183	68	23	-	-	-	1 206
Igásőkör	76	73	81	82	-	676	915
Hízómarha	37 804	36 603	189 204	33 983	243	10 347	271 581
<i>Összesen</i>	<i>232 673</i>	<i>229 384</i>	<i>981 828</i>	<i>526 085</i>	<i>1 277</i>	<i>190 689</i>	<i>1 932 552</i>
SERTÉS							
Malac, választásig	221 030	214 006	421 243	462 532	1 948	222 056	1 328 809
Süldő	72 050	49 644	168 059	1 401 871	2 019	920 799	2 564 798
Előhasi koca	6 047	5 649	21 749	24 694	232	14 065	66 787
Anyakoca	61 209	58 904	148 356	173 018	575	85 298	468 456
Tenyészkan	11 978	3 891	10 977	4	86	42	23 087
Hízósertés	587 047	524 282	783 200	93 396	9 127	45 317	1 518 087
<i>Összesen</i>	<i>959 361</i>	<i>856 376</i>	<i>1 553 584</i>	<i>2 155 515</i>	<i>13 987</i>	<i>1 287 577</i>	<i>5 970 024</i>
JUH							
Bárány, választásig	146 645	144 980	640 720	84 318	9 320	57 604	938 607
választástól 1 éves korig	59 769	58 209	128 555	15 711	1 095	14 763	219 893
Kos, 1 évesnél idősebb	6 709	5 441	7 214	5 433	347	4 206	23 909
Jerke, 1 évesnél idősebb	59 401	59 098	142 427	20 427	2 303	16 392	240 950
Ürű, 1 évesnél idősebb és hizójuh	21 058	20 681	42 208	15 508	664	10 684	90 122
Anyajuh	295 475	292 727	954 840	127 208	15 744	93 494	1 486 761
Tenyészkos	12 119	3 160	9 798	668	139	841	23 565
<i>Összesen</i>	<i>601 176</i>	<i>584 296</i>	<i>1 925 762</i>	<i>269 273</i>	<i>29 612</i>	<i>197 984</i>	<i>3 023 807</i>
LÓ							
Csikó, 1 éves korig	1 678	1 545	11 322	305	19	2 105	15 429
1 évesnél idősebb	3 054	2 619	15 394	617	37	4 513	23 615
Kanca	8 996	6 372	52 921	4 444	210	33 001	99 572
Tenyészmén	1 086	9	3	-	-	-	1 089
Egyéb mén	418	326	77	-	5	3	503
Herélt	9 521	4 220	44 328	3 596	430	33 403	91 278
<i>Összesen</i>	<i>24 753</i>	<i>15 091</i>	<i>124 045</i>	<i>8 962</i>	<i>701</i>	<i>73 025</i>	<i>231 486</i>

32. Állati termékek

Év	Vágóállat	Tej-	Tojás-	Gyapju-	Egy tehén	Egy tyuk	Egy juh
	termelés				évi átlagos		
	élőszűlyban, ^{a/} 1 000 tonna	millió liter	millió darab	tonna	tejhozama, liter	tojáshozama, darab	gyapjuhozama, kg

ÖSSZESEN

1960	1 070	1 899	1 848	8 175	2 190	83	4,4
1965	1 200	1 709	2 393	10 060	2 150	92	4,2
1966	1 208	1 795	2 436	9 936	2 340	99	4,5
1967	1 211	1 918	2 714	10 100	2 480	99	4,6
1968	1 352	1 875	2 793	10 942	2 440	105	5,0
1969	1 302	1 845	2 640	10 830	2 500	110	4,9

ÁLLAMI GAZDASÁGOKBAN

1960	96	249	35	3 238	3 386	131	4,6
1965	150	262	143	2 842	2 704	196	4,3
1966	146	282	160	2 746	2 980	203	4,5
1967	153	294	186	2 668	3 135	217	4,7
1968	197	283	213	2 494	3 148	220	4,8
1969	194	268	236	2 272	3 065	218	4,5

MEZŐGAZDASÁGI TSZ-EK KÖZÖS GAZDASÁGAIBAN

1960	205	336	23	2 819	2 030	75	4,0
1965	396	545	193	5 127	1 967	140	3,7
1966	425	599	230	5 039	2 176	156	3,9
1967	408	685	314	5 120	2 375	181	4,1
1968	483	717	356	5 832	2 353	199	4,6
1969	540	725	392	5 952	2 414	207	4,5

a/ Élőexporthra kerülő állatok mennyiségével együtt.

33. Halászat, méhészet

Év	Halászat			Méhészet	
	összes halfogás	ebből		méhcsaládok száma ^{a/}	méztermelés, ^{b/} q
		tógazdasági hal	balatoni hal		
	tonna				
1960	14 953	11 191	1 442	349 683	41 965
1965	24 185	19 127	1 420	..	48 370
1966	26 411	21 019	1 342	370 846	73 640
1967	28 067	22 136	1 427	459 187	75 000
1968	29 877	23 884	1 419	483 288	54 000
1969	27 758	22 132	1 283	382 719	70 000

a/ Tavaszi összeírás alapján. - b/ Etetési méz nélkül.

34. Mezőgazdasági rendeltetésű fontosabb erő- és munkagépállomány

(az év végén)

(Darab)

	1960	1965	1968	1969	Ebből	
					állami gazdaságokban	mezőgazdasági tsz-ek közös gazdaságaiban
Traktor, darab	40 578	63 506	66 452	66 606	11 756	50 995
traktoregység	47 287	90 128	98 768	102 571	19 425	75 992
Traktoreke	36 196	54 674	46 381	45 066	6 347	36 288
Traktoros kultivátor	10 341	16 599	15 887	15 599	2 614	12 460
Traktoros sorvetőgép	10 802 ^{a/}	17 301 ^{a/}	15 785	14 747	1 626	12 682
Kukoricavetőgép	4 185	6 631	6 960	7 533	1 118	6 315
Traktoros műtrágyaszórógép	15 219	15 461	10 792	10 009	1 601	7 946
Traktorvontatású aratógép	4 849	6 252	4 598	4 126	391	3 567
Arató-cséplőgép	4 167	8 841	10 417	11 206	1 850	9 159
Traktoros fűkasza	7 650	11 617	11 706	10 972	1 605	9 013
Traktoros rendszóró	4 206	7 451	7 234	6 699	1 262	5 323

a/ Speciális vetőgépekkel együtt.

35. Traktorsűrűség

(az év végén)

Év	Mezőgazdaság összesen	Ezen belül			Mezőgazdaság összesen	Ezen belül		
		állami gazdaságokban ^{a/}	mezőgazdasági tsz-ek ^{b/}			állami gazdaságokban ^{a/}	mezőgazdasági tsz-ek ^{b/}	
			közös	közös és háztáji			közös	közös és háztáji
			gazdaságaiban				gazdaságaiban	
kat.hold				hektár				
<i>Egy traktoregységre jutó mezőgazdasági terület</i>								
1960	262	129	195	221	151	74	112	127
1965	134	98	111	127	77	56	64	73
1966	126	94	104	120	73	54	60	69
1967	124	93	103	118	72	53	59	68
1968	121	88	102	117	70	51	58	67
1969	117	82	98	113	67	47	57	65
<i>Egy traktoregységre jutó szántóterület</i>								
1960	195	97	155	178	112	56	89	102
1965	98	73	85	97	56	42	49	56
1966	92	70	80	91	53	40	46	53
1967	91	69	79	90	52	40	45	52
1968	89	66	78	89	51	38	45	51
1969	86	62	75	86	49	36	43	50

a/ Illetményfölddel együttes területre számítva. - b/ A mezőgazdasági termelősövetkezetek és mezőgazdasági gépjavító vállalatok traktorállománya alapján.

36. Gépesítési színvonal

	Mezőgazdaság összesen	Ezen belül		Mezőgazdaság összesen	Ezen belül	
		állami gazdaságokban	mezőgazdasági tsz-ek közös gazdaságaiban		állami gazdaságokban	mezőgazdasági tsz-ek közös gazdaságaiban
		1960			1969	
Gabonaaratás gépesítési foka, %	42,6	97,4	53,3	92,7	100,0	98,6
Cukorrépa kiszedés gépesítési foka, %	35,8	88,1	30,4	71,2	92,2	69,5
Burgonya kiszedés gépesítési foka, %	12,2	83,7	27,3	22,7	97,5	61,0
100 kh (ha) vetésterületre jutó gépi vetés ^{a/} , kh (ha)	40	79	55 ^{b/}	83	105	92 ^{c/}
100 kh (ha) főbb kapásterületre jutó gépi kapálás, d/ kh (ha)	59	252	88 ^{b/}	104	237	120 ^{c/}
100 kh (ha) szántóföldi szalastakarmány területre jutó gépi kaszálás, kh (ha)	85	173	74	190	262	184

a/ Másodvetés nélkül. - b/ A háztáji gazdaságok 10 kat. holdnál nagyobb táblákban kiadott kukorica vetésterületével együtt. - c/ Az összes háztáji kukorica vetésterületével együtt. - d/ Kukorica, burgonya, cukorrépa, takarmányrépa, napraforgó, dohány.

37. Traktormunka társadalmi szektorok szerint

(1 000 normálhold)

Év	Állami gazdaságok	Mezőgazdasági tsz-ek	Mezőgazdasági gépjavító vállalatok	Összesen
	gépeivel végzett munka			
1960	10 768	4 802	21 860	37 430
1965	14 991	47 302	8 733	71 026
1966	16 588	54 577	8 228	79 393
1967	16 741	59 756	6 457	82 954
1968	16 566	61 701	2 563	80 830
1969	16 500	65 608	921	83 029

38. Fontosabb gépi munkák

	Állami gazdaságokban						Mezőgazdasági tsz-ekben					
	1960	1965	1966	1967	1968	1969	1960	1965	1966	1967	1968	1969

1 000 kat, hold

Szántás	448	1 245	1 393	1 325	1 296	1 197	5 609	7 157	8 079	8 532	7 561	7 075
Vetés	804	1 145	1 121	1 104	1 143	1 072	2 794	5 523	5 572	5 794	5 891	5 656
Gépi kapálás	585	513	587	593	612	567	1 358	1 950	2 332	2 435	2 588	2 378
Gépi kaszálás ^{a/}	554	576	621	631	652	662	596	1 081	1 482	1 537	1 580	1 770
Gabonaaratás	360	410	404	421	433	435	1 114	2 218	2 302	2 442	2 643	2 652
Burgonyaszedés	14	11	12	8	5	2	40	50	62	69	53	51
Répakiemelés	30	13	14	15	15	13	53	90	97	95	103	107
Járvasilózás	..	189	227	207	182	200	..	579	798	928	844	859

1 000 hektár

Szántás	258	717	802	762	746	689	3 228	4 119	4 649	4 910	4 351	4 071
Vetés	463	659	645	635	658	617	1 608	3 178	3 206	3 334	3 390	3 255
Gépi kapálás	337	295	338	341	352	326	781	1 122	1 342	1 401	1 489	1 369
Gépi kaszálás ^{a/}	319	331	358	363	375	381	343	622	853	884	909	1 019
Gabonaaratás	207	236	232	242	249	250	641	1 276	1 325	1 405	1 521	1 526
Burgonyaszedés	8	7	7	5	3	1	23	29	36	40	30	29
Répakiemelés	17	7	8	9	9	7	30	52	56	55	59	62
Járvasilózás	..	109	131	119	105	115	..	333	459	534	486	495

a/ Kaszálva rakodással együtt.

ERDŐGAZDÁLKODÁS

39. Az erdőgazdaságok száma, az erdőgazdálkodásban foglalkoztatottak száma és munkabére

	Mennyiségi egység	1965	1966	1967	1968	1969
Állami erdőgazdaságok száma	-	30	30	29	29	26
Átlagos állományi létszám ^{a/}	fő	50 279	51 466	49 922	48 987	49 584
Felhasznált összes munkabér	1 000 Ft	885 999	950 957	981 921	981 977	1 092 836
Egy főre jutó havi átlagkereset ^{b/}	Ft	1 468	1 541	1 640	1 696	1 867

a/ Nyugdíjasok nélkül. - b/ A nem teljes munkaidőben foglalkoztatott nyugdíjasok és részesművelők nélkül.

40. Az erdőgazdálkodás állóeszközállományának bruttó értéke

(Folyó áron, millió Ft)

Időpont	Építmények	Gépek, berendezések	Egyéb	Összesen
1968. január 1-én	1 415	329	1 213	2 957
1969. január 1-én	1 509	396	1 209	3 114

41. Az erdőgazdálkodás beruházása

(Folyó áron, millió Ft)

Év	Építmények	Gépek, berendezések	Egyéb	Összesen
1965	78	65	117	260
1966	96	76	98	270
1967	107	81	91	279
1968 ^{a/}	123	42	84	249
1969 ^{a/}	175	84	93	352

a/ Pénzügyi teljesítés.

42. Az erdőgazdálkodás termelési értéke

(Folyó áron, millió Ft)

Év	Bruttó termelési érték összesen	Ebből erdőgazdálkodási tevékenység	Anyag- felhasználás	Értékcsökkenési leírás	Nettó termelési érték
1967	2 961	1 887	978	101	1 882
1968	3 207	2 252	1 175	141	1 891
1969	3 360	2 390	1 358	151	1 851

43. Erdőterület, erdősítés, országfásítás

Év	Erdőterület	Erdősítés	Ország- fásítás	Erdőterület	Erdősítés	Ország- fásítás
	1 000 kat. hold			1 000 hektár		
1950	2 026	63	2	1 166	36	1
1955	2 185	98	46	1 257	56	27
1960	2 270	79	39	1 306	46	22
1965	2 470	45	23	1 422	26	13
1966	2 506	51	22	1 442	29	12
1967	2 521	48	21	1 451	28	12
1968	2 529	39	27	1 455	22	16
1969	2 542	40	29	1 463	23	17
Ebből állami erdő- gazdaságokban	1 701	33	-	979	19	-

44. Nettó fakitermelés

(1 000 m³)

Év	Iparifa	Tűzifa	Nettó fakitermelés összesen	Iparifából			
				rönk	bányafa (dorong)	papirfa	fagyártmány feldolgozási fa

ÖSSZESEN

1960	1 568	1 974	3 542	522	342	61	407
1965	1 993	2 033	4 026	550	394	221	510
1966	1 946	2 215	4 161	547	287	219	511
1967	2 115	2 303	4 418	561	233	300	510
1968	2 268	2 328	4 596	673	259	428	537
1969	2 333	2 251	4 584	682	220	480	517

EBBŐL ÁLLAMI ERDŐGAZDASÁGOKBAN

1960	1 317	1 470	2 787	452	297	55	385
1965	1 637	1 458	3 095	457	322	189	482
1966	1 605	1 635	3 240	452	239	189	508
1967	1 671	1 611	3 282	452	202	255	504
1968	1 773	1 572	3 345	503	231	380	455
1969	1 829	1 496	3 325	498	197	428	422

VIZGAZDÁLKODÁS

45. A vizgazdálkodási ágazatba tartozó szervezetek száma

	1965	1966	1967	1968	1969
Viz-, csatornaművek és fürdők	38	38	39	38	38
Vizgazdálkodási vállalatok	2	2	2	2	2
Vizügyi igazgatóságok, egyéb vizügyi költségvetési szervek	16	18	18	18	18
Vizgazdálkodási társulatok	342	357	391	402	438
<i>Összesen</i>	<i>398</i>	<i>415</i>	<i>450</i>	<i>460</i>	<i>496</i>

46. A vizgazdálkodásban foglalkoztatottak száma és munkabére

	Mennyiségi egység	1965 ^{a/}	1966 ^{a/}	1967 ^{a/}	1968	1969
Átlagos statisztikai állományi létszám ^{b/}	fő	39 172	40 414	40 681	52 578	57 114
Felhasznált összes munkabér	1 000 Ft	763 821	831 925	873 091	1 182 721	1 331 534
Egy főre jutó havi átlagkereset ^{b/}	Ft	1 610	1 699	1 767	1 843	1 926

a/ Vizgazdálkodási társulatok adatai nélkül. - b/ 1967-ig a nem teljes munkaidőben foglalkoztatott nyugdíjasok nélkül.

47. A vizgazdálkodás állóeszközállományának bruttó értéke

(Folyó áron, millió Ft)

Időpont	Építmények	Gépek, berendezések	Egyéb	Összesen
1968. január 1.	46 249	2 638	4 260	53 147
1969. január 1.	48 306	3 008	4 448	55 762
1970. január 1.	50 093	2 880	4 849	57 822

48. A vizgazdálkodás beruházása

(Folyó áron, millió Ft)

Év	Műszaki összetétel szerint ^{a/}				Vizgazdálkodási társulatok beruházása	Beruházás összesen
	Építés	Gép	Egyéb	Összesen		
1967	904	263	129	1 296	418	1 714
1968 ^{b/}	1 070	312	149	1 531	605	2 136
1969 ^{b/}	1 934	427	237	2 598	637	3 235

a/ Vizgazdálkodási társulatok adatai nélkül. - b/ Pénzügyi teljesítés.

49. A vizgazdálkodás termelési értéke

(Folyó áron, millió Ft)

Év	Bruttó termelési érték	Anyag-felhasználás	Értékcsökkenési leírás	Nettó termelési érték
1967	3 709	1 523	317	1 869
1968	5 012	2 117	726	2 169
1969	5 846	2 337	739	2 770

50. A közüzemek víztermelése

	Mennyiségi egység	1960	1965	1966	1967	1968	1969
Víztermelés	millió m ³	283,1	405,3	431,4	463,6	491,3	508,6
	1960 = 100	100,0	143,2	152,4	163,8	173,5	179,7

51. A vízgazdálkodás főbb mutatói

	Mennyiségi egység	1967	1968	1969
VIZTERMELÉS-SZOLGÁLTATÁS				
Közüzemű vízművek átlagos kapacitása				
ivóvíz	1 000 m ³ /nap	1 617	1 693	1 810
ipari víz	1 000 m ³ /nap	233	247	250
Közműves vízellátásban részesülő lakosság				
száma	1 000 fő	5 120	5 300	5 500
aránya	%	50	52	53
Csatornázott területen élő lakosság				
száma	1 000 fő	2 600	2 650	2 750
aránya	%	25	26	27
MEZŐGAZDASÁG VIZHASZNOSÍTÁSA^{a/}				
Öntözhető terület				
1 000 kat.hold		714	734	769
1 000 hektár		411	422	442
Öntözött terület				
1 000 kat.hold		356	634	384
1 000 hektár		205	365	221
Öntözött terület az öntözhető terület %-ában	%	49,8	86,4	50,0
Kiöntözött vízmennyiség	millió m ³	542,2	833,0	558,7
Ebből: esőztető öntözéssel hasznosított vízmennyiség	millió m ³	191,0	357,6	179,3
Egy kat.hold öntözött területre felhasznált víz	m ³	1 525	1 313	1 453
VIZKÁRELHÁRTÁS				
Árvízvédelmi fővédvonalak hossza	km	4 074	4 082	4 097
Ármentesített terület	1 000 kat.hold	3 962	3 969	3 972

a/ A szocialista szektorban.

52. A népgazdaság vízfelhasználása
1969(Millió m³)

Felhasználó	A vízgazdálkodás által értékesített				Más ágazat saját víztermelésének felhasználása	Összesen
	ivóvíz	ipari víz	öntözővíz	víz összesen		
Ipar	121,3	41,2	-	162,5	1 514,7	1 677,2
Építőipar	8,3	0,2	-	8,5	0,5	9,0
Mező-, erdő-, vízgazdálkodás	15,3	-	682,3	697,6	384,1	1 081,7
Szállítás, hírközlés	13,3	0,3	-	13,6	19,6	33,2
Kereskedelem	15,6	-	-	15,6	1,1	16,7
Közületek, szolgáltatás	82,4	0,3	-	82,7	13,9	96,6
Lakosság	181,1	-	-	181,1	-	181,1
<i>Összesen</i>	<i>437,3</i>	<i>42,0</i>	<i>682,3</i>	<i>1 161,6</i>	<i>1 933,9</i>	<i>3 095,5</i>

XI. MEZŐGAZDASÁGI TERMÉKEK ÉRTÉKESÍTÉSE

A *mezőgazdasági termékek értékesítése* (előző közlésekben "Felvásárlás", "Vásárlás") a mezőgazdaság árueledését tartalmazza, a szocialista kereskedelem részére.

Az *összehasonlítható árak* az 1968. évi árakra vonatkoznak.

A mezőgazdasági termékek értékesítésének, valamint a termelői átlagáraknak az *árindexét* 84 termék, a piaci árindexet pedig 42 termék ára alapján számítottuk.

1. A mezőgazdasági termékek értékesítésének volumenindexei termékcsoportok szerint

(Összehasonlítható árak alapján)

Év	Növényi termékek	Ezen belül				Állatok és állati termékek	Ezen belül		Összesen
		termények ^{a/}	zöldség	gyümölcs	bor		állatok	állati termékek	

1950 = 100

1955	141	130	325	251	136	117	113	133	130
1960	115	100	412	225	106	170	166	180	140
1965	141	118	565	350	125	218	214	232	176
1968	162	127	656	473	171	256	246	284	205
1969	205	164	709	715	187	256	246	284	228

1960 = 100

1961	108	104	99	173	100	105	104	106	106
1962	108	107	117	141	88	116	119	106	113
1963	122	105	163	211	128	119	120	117	121
1964	130	114	139	193	176	118	112	135	124
1965	123	118	137	156	118	129	129	129	126
1966	133	127	169	192	102	132	129	141	133
1967	148	133	181	269	127	134	125	160	140
1968	142	128	159	210	162	151	148	158	147
1969	179	165	172	318	177	151	148	158	163

Előző év = 100

1961	108	104	99	173	100	105	104	106	106
1962	100	103	118	82	88	110	114	99	106
1963	113	99	140	149	145	103	100	111	107
1964	106	109	85	91	138	99	94	115	103
1965	94	103	99	81	67	109	115	96	102
1966	108	107	123	123	86	103	100	109	105
1967	111	105	107	140	124	101	97	114	106
1968	96	96	88	78	127	112	119	99	105
1969	126	129	108	151	109	100	100	100	111

a/ Zöldségfélék nélkül.

2. A mezőgazdasági termékek értékesítésének volumene termékcsoportok szerint

(Összehasonlítható árak alapján)

Év	Növényi termékek	Ezen belül				Állatok és állati termékek	Ezen belül		Összesen
		termények ^{a/}	zöldség	gyümölcs	bor		állatok	állati termékek	

ÖSSZESEN

Millió Ft

1960	12 672	8 848	1 376	972	1 476	15 762	11 643	4 119	28 434
1965	15 589	10 447	1 885	1 513	1 744	20 282	14 964	5 318	35 871
1966	16 911	11 216	2 322	1 865	1 508	20 809	15 005	5 804	37 720
1967	18 751	11 776	2 487	2 613	1 875	21 112	14 516	6 596	39 863
1968	17 952	11 326	2 191	2 047	2 388	23 755	17 247	6 508	41 707
1969	22 628	14 557	2 369	3 096	2 606	23 755	17 249	6 506	46 383

Százalékos megoszlás

1960	44,6	31,1	4,9	3,4	5,2	55,4	40,9	14,5	100,0
1965	43,5	29,1	5,3	4,2	4,9	56,5	41,7	14,8	100,0
1966	44,8	29,7	6,2	4,9	4,0	55,2	39,8	15,4	100,0
1967	47,0	29,5	6,2	6,6	4,7	53,0	36,4	16,6	100,0
1968	43,0	27,2	5,2	4,9	5,7	57,0	41,4	15,6	100,0
1969	48,8	31,4	5,1	6,7	5,6	51,2	37,2	14,0	100,0

ÁLLAMI SZEKTOR

Millió Ft

1967	3 159	1 884	147	975	153	5 224	3 772	1 452	8 383
1968	2 886	1 809	118	661	298	5 462	4 059	1 403	8 348
1969	4 052	2 380	135	1 114	423	5 244	3 917	1 327	9 296

Százalékos megoszlás

1967	37,7	22,5	1,8	11,6	1,8	62,3	45,0	17,3	100,0
1968	34,6	21,7	1,4	7,9	3,6	65,4	48,6	16,8	100,0
1969	43,6	25,6	1,4	12,0	4,6	56,4	42,1	14,3	100,0

MEZŐGAZDASÁGI TSZ- EK KÖZÖS GAZDASÁGAI

Millió Ft

1967	13 043	9 411	2 089	878	665	10 747	7 838	2 909	23 790
1968	12 699	9 176	1 831	713	979	13 925	10 215	3 710	26 624
1969	15 851	11 617	1 981	1 144	1 109	15 109	11 059	4 050	30 960

Százalékos megoszlás

1967	54,8	39,5	8,8	3,7	2,8	45,2	33,0	12,2	100,0
1968	47,7	34,4	6,9	2,7	3,7	52,3	38,4	13,9	100,0
1969	51,2	37,5	6,4	3,7	3,6	48,8	35,7	13,1	100,0

a/ Zöldségfélék nélkül.

3. Mezőgazdasági termékek értékesítése

	Mennyi- ségi egység	1960	1965	1966	1967	1968	1969	Ebből	
								állami szektor	mező- gazdasági tsz-ek közös gazdaságai
Buza	1 000 tonna	872	1 505	1 480	1 883	1 940	2 475	472	1 980
Rozs	1 000 tonna	161	156	142	123	107	127	14	109
Rizs	1 000 tonna	32	20	28	37	37	43	14	29
Árpa	1 000 tonna	122	92	86	96	88	90	24	65
Zab	1 000 tonna	15,5	2,3	2,9	3,5	2,5	2,8	1,6	1,1
Kukorica	1 000 tonna	111	64	53	30	35	441	126	247
Borsó	1 000 tonna	47	85	70	76	39	74	18	56
Bab	1 000 tonna	11,6	6,3	14,5	8,0	3,1	6,4	0,2	1,8
Lencse	1 000 tonna	2,5	0,5	0,4	0,7	0,2	0,4	0,0	0,4
Csillagfürt, édes és keserű	1 000 tonna	2,7	4,0	3,8	3,1	0,7	2,4	0,0	2,4
Cukorrépa	1 000 tonna	3 294	3 423	3 534	3 299	3 402	3 242	249	2 992
Cikória	1 000 tonna	22	10	15	7	6	16	3	13
Dohány	1 000 tonna	19	26	21	21	24	26	1	23
Napraforgó	1 000 tonna	67	73	101	77	89	107	10	91
Repcemag	tonna	3 127	7 285	8 781	6 997	11 156	21 377	12 129	9 248
Olajlenmag	tonna	3 993	7 578	9 072	13 501	9 421	12 426	1 185	11 241
Kendermag	tonna	3 256	1 500	2 577	1 455	1 835	1 009	14	815
Rostkender	1 000 tonna	81	132	133	131	86	105	4	101
Rostlen	1 000 tonna	21	42	47	46	24	47	0	46
Cirokszakáll	1 000 tonna	2,9	4,0	4,7	5,7	5,3	4,0	0,0	3,6
Lucernamag	tonna	3 408	1 817	1 972	6 246	5 417	1 893	288	1 601
Vöröshere mag	tonna	2 210	710	3 750	2 260	617	2 719	71	2 647
Fehérheremag	tonna	250	30	479	203	33	66	-	66
Pannonbükkmag	tonna	1 934	1 766	4 287	5 231	576	2 411	145	2 266
Szöszösbükkmag	tonna	3 281	1 835	3 062	3 813	737	1 761	217	1 539
Tavaszbükkmag	tonna	4 310	5 311	3 902	4 575	450	3 470	215	3 253
Biborheremag	tonna	586	375	519	294	213	656	22	634
Széna	1 000 tonna	55	53	38	35	31	24	2	7
Szalma	1 000 tonna	122	105	105	139	104	65	15	40
Burgonya	1 000 tonna	485	377	588	421	341	385	17	325
Fejeskáposzta	1 000 tonna	63	83	85	49	68	70	3	61
Vöröshagyma	1 000 tonna	59	96	110	122	115	99	1	95
Zöldborsó	1 000 tonna	27	60	56	92	63	110	24	85
Paradicsom	1 000 tonna	185	206	279	348	308	282	15	252
Zöldpaprika	1 000 tonna	60	71	119	132	104	102	3	92
Fűszerpaprika	1 000 tonna	36	40	56	62	64	55	1	45
Sárgadinnye	1 000 tonna	34	7	7	10	4	6	0	5
Görögdinnye	1 000 tonna		40	42	68	33	48	3	43
Egyéb zöldség	1 000 tonna	143	218	250	219	210	248	8	197

3. Mezőgazdasági termékek értékesítése (folytatás)

	Mennyi- ségi egység	1960	1965	1966	1967	1968	1969	Ebből	
								állami szektor	mező- gazdasági tsz-ek közös gazdaságai
Bor ^{a/}	1 000 hl	1 342	1 586	1 371	1 705	2 171	2 370	385	1 009
Alma	1 000 tonna	83	184	214	387	266	476	206	187
Körte	1 000 tonna	17	9	17	17	23	25	15	5
Cseresznye	1 000 tonna	5,5	4,8	5,3	4,0	6,4	3,7	0,5	0,7
Meggy	1 000 tonna	13,6	4,9	7,7	5,4	15,1	8,8	0,9	1,3
Szilva	1 000 tonna	22	77	53	43	42	43	12	9
Kajszi	1 000 tonna	17	26	29	45	14	53	13	16
Őszibarack	1 000 tonna	7	15	30	33	35	52	16	19
Málna	1 000 tonna	5,8	5,4	8,8	7,1	3,6	4,9	0,1	3,1
Szőlő	1 000 tonna	16	18	25	21	20	20	3	9
Egyéb gyümölcs	1 000 tonna	7	10	14	21	18	16	1	6
Vágómarha	1 000 darab	525	522	519	542	612	636	82	444
	1 000 tonna	253	248	261	279	306	333	46	229
Vágóborjú	1 000 darab	82	54	14	17	46	34	1	13
	tonna	5 744	5 197	974	1 349	3 455	3 202	153	1 681
Vágósertés	1 000 darab	2 023	3 225	3 223	2 687	3 392	3 101	931	1 926
	1 000 tonna	236	373	359	305	394	358	108	220
Süldő	1 000 darab	521	470	456	283	441	267	2	13
	tonna	21 048	19 657	18 235	11 713	18 595	10 959	70	542
Malac	1 000 darab	101	47	59	177	118	29	1	10
	tonna	1 361	768	895	2 772	1 989	482	20	163
Vágójuh	1 000 darab	280	570	697	717	825	1 113	311	757
	tonna	10 503	17 563	19 919	21 002	23 132	31 703	9 141	21 001
Vágó- és haszonló	1 000 darab	142	20	18	23	27	25	2	11
	tonna	60 387	8 574	7 872	10 961	12 992	12 045	1 146	5 540
Baromfi	1 000 tonna	28	68	74	88	96	111	27	74
Tehéntej	millió liter	739	855	970	1 110	1 133	1 164	248	824
Gyapju	tonna	8 226	10 019	9 896	10 069	10 912	10 733	2 411	6 111
Tojás	millió darab	415	788	793	961	830	731	122	275
Méz	tonna	2 951	4 147	6 314	6 553	4 132	6 043	136	204
Juhtej	millió liter	5	12	15	14	15	15	4	10
Juhgomolya	tonna	13	36	21	18	27	20	0	15
Marhabőr	1 000 darab	383	406	391	391	452	447
Borjubőr	1 000 darab	124	66	42	38	74	70
Sertésbőr	1 000 darab	1 343	2 022	1 927	1 797	2 339	2 213
Juhbőr	1 000 darab	422	508	512	352	148	173
Lóbőr	1 000 darab	116	20	18	15	22	17

a/ Egyszer fejtett borra átszámítva.

4. A mezőgazdasági termékek értékesítésének árándexe

Év	Növényi termékek	Ezen belül				Állatok és állati termékek	Ezen belül		Összesen
		termények	zöldség	gyümölcs	bor		állatok	állati termékek	

ÁLLAMI TERMELŐI ÁRAK INDEXE

1960 = 100

1961	106,1	105,7	114,6	95,3	114,7	104,5	104,8	103,4	105,1
1962	112,3	109,4	110,5	118,5	124,3	108,6	107,5	112,1	110,1
1963	108,1	109,2	91,3	104,3	124,8	112,7	110,4	120,6	110,9
1964	115,4	117,0	107,0	117,4	117,0	115,6	112,9	124,5	115,6
1965	117,5	115,9	119,9	124,9	123,1	113,7	109,6	126,7	115,4
1966	125,5	125,9	118,2	139,7	117,5	128,3	124,0	142,1	127,3
1967	125,1	129,1	120,2	118,2	121,8	133,1	130,3	143,0	129,8
1968	140,2	143,1	134,6	139,6	137,1	142,8	139,9	153,1	141,9
1969	137,5	142,7	135,0	126,2	129,4	146,0	143,7	154,8	142,4

Előző év = 100

1961	106,1	105,7	114,6	95,3	114,7	104,5	104,8	103,4	105,1
1962	105,8	103,5	96,5	124,3	108,3	104,0	102,6	108,4	104,7
1963	96,3	99,8	82,6	88,0	100,4	103,8	102,6	107,6	100,8
1964	106,7	107,2	117,2	112,5	93,8	102,6	102,3	103,2	104,3
1965	101,8	99,1	112,1	106,4	105,2	98,4	97,1	101,8	99,8
1966	106,8	108,6	98,6	111,9	95,4	112,8	113,1	112,2	110,3
1967	99,7	102,6	101,7	84,6	103,7	103,7	105,1	100,6	102,0
1968	112,1	110,8	111,9	118,0	112,6	107,3	107,4	107,1	109,3
1969	98,1	99,8	100,4	90,4	94,4	102,3	102,7	101,1	100,3

PIACI TERMELŐI ÁRAK INDEXE

1960 = 100

1961	110,8	113,0	119,1	97,5	110,7	103,5	104,8	101,9	107,9
1962	120,7	131,0	122,5	104,7	114,3	105,2	102,8	108,0	114,9
1963	109,1	108,7	94,1	104,1	114,3	110,7	110,4	111,2	108,9
1964	113,5	122,8	122,5	104,9	103,6	109,9	110,7	109,2	111,7
1965	125,4	133,1	146,4	123,7	110,7	108,2	105,9	111,9	119,3
1966	125,3	123,5	134,9	121,3	128,6	116,3	113,8	120,5	121,9
1967	125,3	123,3	141,9	116,9	128,6	117,5	118,8	116,1	122,2
1968	133,9	145,3	167,9	112,3	121,4	115,4	114,7	116,2	127,1

Előző év = 100

1961	110,8	113,0	119,1	97,5	110,7	103,5	104,8	101,9	107,9
1962	109,0	116,0	102,8	107,4	103,2	101,7	98,1	105,9	106,5
1963	90,4	82,9	76,9	99,4	100,0	105,1	107,4	103,0	94,8
1964	104,1	113,0	130,2	100,8	90,6	99,3	100,3	98,2	102,6
1965	110,5	108,4	119,5	117,9	106,9	98,5	95,7	102,5	106,8
1966	99,9	92,8	92,2	98,0	116,1	107,5	107,5	107,6	102,2
1967	99,9	99,9	105,2	96,4	100,0	101,0	104,4	96,4	100,3
1968	106,9	117,8	118,4	96,1	94,4	98,2	96,6	100,0	103,9

MEZŐGAZDASÁGI TERMELŐI ÉRTÉKESITÉSI ÁRAK INDEXE

1960 = 100

1961	106,4	105,8	112,0	95,5	113,8	103,9	104,6	102,0	105,0
1962	113,8	111,5	106,7	114,9	124,5	107,5	106,7	110,0	110,4
1963	105,0	105,1	89,2	103,4	116,7	111,6	109,8	116,9	108,6
1964	111,7	115,1	107,5	113,7	104,1	113,8	112,3	118,3	112,9
1965	117,8	116,7	119,7	125,7	116,5	111,9	108,7	120,7	114,8
1966	122,9	122,6	115,8	133,3	122,9	126,1	122,9	134,7	124,8
1967	122,8	126,9	118,8	116,3	121,2	130,3	128,8	134,7	126,9
1968	136,3	142,8	140,0	130,3	118,8	139,0	137,2	143,9	137,9

Előző év = 100

1961	106,4	105,8	112,0	95,5	113,8	103,9	104,6	102,0	105,0
1962	106,9	105,4	95,2	120,4	109,4	103,5	102,0	107,8	105,1
1963	92,3	94,3	83,6	90,0	93,7	103,8	102,9	106,3	98,3
1964	106,4	109,4	120,5	109,9	89,2	102,0	102,3	101,2	104,0
1965	105,5	101,4	111,4	110,6	111,9	98,3	96,8	102,0	101,7
1966	104,3	105,1	96,7	106,1	105,5	112,7	113,1	111,6	108,6
1967	100,0	103,5	102,6	87,3	98,6	103,3	104,7	100,0	101,7
1968	111,0	112,5	117,8	112,0	98,1	106,7	106,2	106,9	108,7

5. Állami termelői átlagárak alakulása

	Mennyiségi egység	1960	1965	1966	1967	1968	1969
Buza	Ft/q	239	239	270	270	304	298
Rozs	Ft/q	214	220	247	249	266	266
Rizs	Ft/q	430	523	800	804	790	777
Árpa (takarmány)	Ft/q	205	201	200	204	257	260
Zab (takarmány)	Ft/q	190	190	190	190	256	258
Kukorica (takarmány)	Ft/q	179	177	181	180	257	251
Borsó (étkezési)	Ft/kg	3,15	3,22	3,34	3,35	3,89	4,02
Bab	Ft/kg	3,83	6,15	7,89	8,00	10,35	11,74
Lencse	Ft/kg	5,05	5,80	10,34	12,01	12,40	14,00
Cukorrépa	Ft/q	48	46	46	46	50	50
Dohány	Ft/q	1 269	1 585	1 596	2 060	2 358	2 419
Napraforgó	Ft/q	291	409	530	522	597	607
Olajlenmag	Ft/q	486	743	756	774	673	684
Rostkender	Ft/q	123	173	174	185	176	181
Rostlen	Ft/q	187	183	180	194	142	222
Lucernamag	Ft/q	3 494	2 767	3 358	4 035	4 327	4 008
Vöröshere mag	Ft/q	2 064	1 927	2 451	2 624	2 477	2 501
Burgonya (étkezési)	Ft/kg	1,05	1,63	1,59	1,67	2,07	2,10
Fejeskáposzta	Ft/kg	0,63	0,66	0,67	1,24	1,22	1,07
Vöröshagyma	Ft/kg	1,52	1,52	1,68	1,80	1,90	2,27
Zöldborsó	Ft/kg	2,67	2,33	2,76	2,53	2,86	2,39
Paradicsom	Ft/kg	0,84	1,09	1,11	1,08	1,06	1,13
Zöldpaprika	Ft/kg	1,73	3,24	2,69	2,41	2,77	3,34
Fűszerpaprika	Ft/kg	2,94	3,28	3,44	3,46	4,12	4,35
Alma	Ft/kg	2,82	3,53	4,50	3,40	4,31	4,00
Körte	Ft/kg	1,57	3,44	3,20	3,22	3,02	3,11
Cseresznye	Ft/kg	4,59	6,26	6,82	7,02	7,43	7,85
Meggy	Ft/kg	4,01	6,62	7,97	8,64	8,77	9,55
Szilva	Ft/kg	1,62	2,25	1,69	2,37	1,77	1,65
Kajszi	Ft/kg	3,01	4,02	4,51	3,45	5,18	3,26
Őszibarack	Ft/kg	5,90	5,56	5,07	4,82	5,62	3,95
Málna	Ft/kg	8,95	9,37	11,21	12,30	13,57	14,64
Szamóca	Ft/kg	9,86	11,47	11,89	9,28	9,55	8,83
Szőlő	Ft/kg	4,67	6,60	5,90	5,98	5,43	4,93
Bor	Ft/liter	6,06	7,46	7,12	7,38	8,31	7,84
Vágómarha	Ft/kg	12,11	12,95	16,75	17,49	18,87	19,72
Vágósertés	Ft/kg	15,73	17,61	18,66	19,73	21,49	21,62
Süldő, malac	Ft/kg	16,55	17,44	19,98	22,24	22,51	22,34
Vágójuh	Ft/kg	5,69	9,00	11,83	13,45	16,12	20,46
Baromfi	Ft/kg	20,26	21,58	22,83	23,20	23,25	22,90
Tehéntej	Ft/liter	2,35	3,06	3,37	3,44	3,77	3,82
Gyapju	Ft/kg	46,46	56,37	74,42	72,23	75,30	72,90
Tojás	Ft/db	1,02	1,25	1,35	1,33	1,35	1,40
Méz	Ft/kg	16,81	18,27	18,24	18,61	18,67	18,70

6. Piaci termelői átlagárak alakulása

	Mennyiségi egység	1960	1965	1966	1967	1968	1969
Buza	Ft/q	310	370	360	370	400	325
Rozs	Ft/q	275	320	320	325	360	295
Kukorica (takarmány)	Ft/q	325	400	350	365	430	315
Borsó (étkezési)	Ft/kg	5,80	6,90	7,50	7,20	9,40	9,30
Bab	Ft/kg	7,00	12,50	12,50	13,00	16,00	19,50
Lencse	Ft/kg	11,00	19,50	20,00	22,80	26,30	31,00
Mák	Ft/kg	30,00	48,00	44,00	40,00	37,00	38,00
Burgonya (étkezési)	Ft/kg	1,90	3,10	3,00	2,90	3,50	3,50
Fejeskáposzta	Ft/kg	1,40	1,70	1,70	2,60	2,70	2,20
Kelkáposzta	Ft/kg	2,70	3,40	3,20	3,70	4,10	3,60
Karalábé	Ft/kg	2,60	3,10	3,00	3,60	3,80	3,70
Karfiol	Ft/kg	3,20	5,30	4,60	5,40	5,30	6,00
Sárgarépa	Ft/kg	2,60	3,60	3,10	4,40	5,40	5,10
Petrezselyem	Ft/kg	4,00	6,10	5,00	5,70	7,50	6,80
Vöröshagyma	Ft/kg	2,00	3,20	3,20	3,60	3,40	4,40
Spenót	Ft/kg	4,80	5,70	6,10	7,40	6,50	7,60
Sóska	Ft/kg	6,20	6,10	6,10	6,20	7,70	8,00
Zöldbab	Ft/kg	5,40	5,40	5,00	6,30	7,30	5,70
Zöldborsó	Ft/kg	5,00	5,20	5,60	5,60	8,30	6,70
Paradicsom	Ft/kg	1,70	3,50	3,30	3,20	3,70	3,90
Zöldpaprika	Ft/kg	3,20	6,20	5,60	5,40	6,20	6,80
Uborka	Ft/kg	4,00	4,80	4,30	4,00	4,90	3,90
Főzőtök	Ft/kg	1,00	1,30	1,30	1,50	2,00	1,60
Sárgadinnye	Ft/kg	2,20	2,60	2,50	2,40	3,60	2,80
Görögdinnye	Ft/kg	1,70	2,30	2,10	1,80	2,10	2,00
Alma	Ft/kg	5,00	5,80	5,80	5,40	4,80	5,20
Körte	Ft/kg	3,80	6,00	5,70	5,30	4,60	4,40
Cseresznye	Ft/kg	5,70	7,80	8,00	8,80	8,40	9,50
Meggy	Ft/kg	6,30	10,00	10,00	11,20	9,00	11,20
Szilva	Ft/kg	2,90	3,20	3,00	3,70	3,40	2,90
Kajszi	Ft/kg	4,80	5,60	6,00	4,80	5,80	3,80
Őszibarack	Ft/kg	6,60	7,40	7,00	7,20	7,20	5,20
Málna	Ft/kg	12,70	13,20	13,00	14,50	17,10	17,40
Szamóca	Ft/kg	11,50	13,00	12,50	10,00	11,70	11,60
Szőlő	Ft/kg	6,50	8,00	7,50	7,00	6,10	6,00
Bor	Ft/liter	14,00	15,50	18,00	18,00	17,00	15,50
Hízottsertés	Ft/kg	16,50	17,60	19,00	21,00	19,80	21,50
Süldő	Ft/kg	18,00	18,00	23,00	24,00	20,40	25,70
Élőtyúk	Ft/kg	23,50	25,50	27,00	26,50	25,00	26,50
Élőcsirke	Ft/kg	30,00	30,50	31,00	30,00	30,00	30,70
Élőkacsa, hizott	Ft/kg	21,00	22,80	25,00	23,00	23,50	27,00
Élőliba, hizott	Ft/kg	20,00	22,40	24,50	22,50	21,50	25,20
Élőpulyka	Ft/kg	19,00	21,50	23,00	22,50	22,50	25,20
Tehéntej	Ft/liter	3,20	3,80	4,00	4,00	4,00	3,90
Tojás	Ft/db	1,45	1,55	1,70	1,60	1,60	1,65
Méz	Ft/kg	23,50	23,50	23,50	23,50	24,00	23,00

XII. KÖZLEKEDÉS - HÍRKÖZLÉS

A KÖZLEKEDÉS ÖSSZEFOGLALÓ ADATAI

1. Áruszállítás közlekedési áganként*

Év	Vasuti	Közuti ^{a/}	Vizi	Légi	Cső- vezetékes szállítás	Összesen ^{a/}	Ebből köz- használatu
	közlekedés						

SZÁLLITOTT ÁRUK SÚLYA, 1 000 TONNA

1960	97 094	135 114	5 462	2	1 167	238 839	193 306
1961	99 684	144 778	5 349	2	1 535	251 348	203 381
1962	102 352	155 388	5 930	3	1 830	265 503	213 681
1963	106 166	170 183	6 748	4	2 935	286 036	221 666
1964	114 658	236 783	7 558	5	3 419	362 423	245 035
1965	114 809	239 162	7 302	5	4 590	365 868	247 131
1966	118 848	260 695	9 217	6	6 022	394 788	260 587
1967	117 651	277 474	9 384	8	6 350	410 867	267 922
1968	115 378	331 977	9 526	5	6 360	463 246	255 460
1969	112 709	373 694	9 179	7	7 385	502 974	257 054

ÁRUTONNAKILÓMÉTER, MILLIÓ

1960	13 346	..	1 353	2	68	..	15 584
1961	13 865	..	1 355	2	90	..	16 192
1962	14 560	..	1 433	4	126	..	17 103
1963	15 371	..	1 574	4	283	..	18 289
1964	17 037	2 569	1 759	7	347	21 719	20 355
1965	17 297	2 726	1 765	7	437	22 232	20 699
1966	17 904	2 988	2 387	9	592	23 880	22 047
1967	18 512	3 370	2 301	14	686	24 883	22 857
1968	18 340	4 166	2 649	9	695	25 859	23 134
1969	18 420	5 011	2 603	10	799	26 843	23 391

* Közhasználatu és nem közhasználatu áruszállítás együtt - kivéve a magánszemélyek gépjárműveinek szállítását.

a/ 1964. évtől a dömperek teljesítményeivel és 1968. évtől a mezőgazdasági termelőszövetkezetek közuti szállításaival együtt.

2. Közhasználatu távolsági személyszállítás közlekedési áganként

Év	Vasuti ^{a/}	Közuti	Vizi	Légi	Összesen ^{a/}
	közlekedés				

SZÁLLITOTT UTASOK SZÁMA, 1 000 FŐ

1960	486 404	236 393	3 976	152	726 925
1961	493 810	266 282	3 871	158	764 121
1962	524 746	290 155	3 774	131	818 806
1963	511 649	328 787	3 678	140	844 254
1964	528 924	366 144	4 301	166	899 535
1965	537 117	373 477	3 336	188	914 118
1966	550 408	387 066	4 003	225	941 702
1967	562 411	404 027	4 369	242	971 049
1968	562 708	422 324	3 868	232	989 132
1969	550 364	445 846	3 148	318	999 676

UTASKILOMÉTER, MILLIÓ

1960	14 336	3 651	83	75	18 145
1961	14 472	4 012	81	92	18 657
1962	15 573	4 227	74	93	19 967
1963	15 571	4 605	71	104	20 351
1964	16 236	5 166	82	152	21 636
1965	16 361	5 349	62	187	21 959
1966	16 705	5 620	76	216	22 617
1967	16 780	5 749	88	241	22 858
1968	16 521	5 978	71	255	22 825
1969	16 401	6 586	58	370	23 415

a/ Erdei- és iparvasutak adataival együtt.

3. Közhasználatu helyi személyszállítás közlekedési áganként

Év	Szállított utasok száma, 1 000 fő				Utaskilométer ^{a/} , millió			
	Közuti villamos	Autóbusz	Taxi	Összesen	Közuti villamos	Autóbusz	Taxi	Összesen
	közlekedés				közlekedés			
1960	1 022 934	515 042	22 310	1 560 286	6 361	2 924	116	9 401
1961	1 025 301	578 402	23 756	1 627 459	6 395	3 287	117	9 799
1962	1 032 753	615 378	24 412	1 672 543	6 428	3 480	120	10 028
1963	1 032 534	660 992	24 845	1 718 371	6 379	3 728	124	10 231
1964	1 046 477	711 895	26 242	1 784 614	6 419	4 020	133	10 572
1965	1 046 563	748 631	26 017	1 821 211	6 393	4 222	132	10 747
1966	1 059 204	761 235	22 654	1 843 093	5 188	4 256	119	9 563
1967	1 109 318	822 527	22 047	1 953 892	4 220	4 600	117	8 937
1968	1 112 661	878 875	22 289	2 013 825	4 225	4 950	121	9 296
1969	1 104 178	931 639	25 199	2 061 016	4 209	5 260	143	9 612

a/ 1966. július 1-től az átlagos utazási távolság számítási módszere megváltozott, ezért a helyi személyszállítás utaskilométer teljesítménye az 1966., illetve a korábbi évekkal nem hasonlítható össze.

VASUTI KÖZLEKEDÉS

4. A vasuti közlekedés összefoglaló adatai

Év, a vasut jellege	A vasut- vonalak építési hossza összesen	Ebből a kétvágányu pályák építési hossza	Az összes építési hosszból villamo- sitott	A vasut- vonalak vágány- hossza	A szállított árúk sulya, 1 000 tonna	A szállított utasok száma, 1 000 fő	Árutonna- kilométer, millió	Utas- kilométer, millió
	kilométer, az év végén							
1950	..	848	319	14 298	41 762	256 875	5 424	7 142
1955	10 298	938	373	14 648	70 787	367 201	8 807	10 277
1960	10 307	958	469	14 963	97 094	486 404	13 346	14 336
1961	10 290	960	469	15 020	99 684	493 810	13 865	14 472
1962	10 336	961	517	15 097	102 352	524 746	14 560	15 573
1963	10 218	959	496	15 033	106 166	511 649	15 371	15 571
1964	10 274	1 013	507	15 178	114 658	528 924	17 037	16 236
1965	10 069	1 020	557	15 124	114 809	537 117	17 297	16 361
1966	10 075	1 031	605	15 211	118 848	550 408	17 904	16 705
1967	9 941	1 062	673	15 064	117 651	562 411	18 512	16 780
1968	9 692	1 093	771	14 946	115 378	562 708	18 340	16 521
1969	9 579	1 103	782	14 831	112 709	550 364	18 420	16 401
Közforgalmu vasutak								
Magyar Államvasutak	8 491	1 016	681	13 410	111 098	397 060	18 176	14 933
MÁV Gazdasági Vasutak	493	-	-	609	1 201	3 061	9	29
Győr-Sopron-Ebenfurti Vasut	154	-	-	208	123	7 096	232	243
Budapesti Helyi Érdekű Vasut	123	87	101	262	0	141 868	0	1 186
Korlátolt közforgalmu vasutak								
	318	-	-	342	287	1 279	3	10

KÖZFORGALMU VASUTAK

5. Hálózat

(az év végén)

(Km)

	Építési hossz összesen	Ebből villamosított	Vágányhossz összesen	Az iparvágányok hossza
Normál nyomtávolságú pályák				
1950	8 190	311	12 204	..
1955	8 282	365	12 435	..
1960	8 308	460	12 725	1 361
1965	8 226	549	12 950	1 423
1966	8 216	597	12 973	1 339
1967	8 222	665	12 999	1 452
1968	8 214	763	13 148	1 378
1969	8 216	782	13 176	1 399
Keskeny nyomtávolságú pályák				
1950	..	8	1 930	..
1955	1 804	8	1 951	..
1960	1 718	8	1 910	20
1965	1 396	8	1 636	11
1966	1 351	8	1 593	10
1967	1 336	8	1 561	10
1968	1 104	8	1 314	7
1969	1 010	-	1 187	7
Széles nyomtávolságú pályák				
1950	-	-	-	..
1955	15	-	37	..
1960	15	-	38	2
1965	29	-	87	9
1966	35	-	124	9
1967	35	-	124	9
1968	35	-	125	9
1969	35	-	126	9

6. Áruszállítás a forgalom jellege szerint

Év	Belföldi forgalom	Behozatali forgalom	Kiviteli forgalom	Átmenő (tranzit) forgalom	Összesen
----	-------------------	---------------------	-------------------	---------------------------	----------

SZÁLLITOTT ÁRU, 1 000 TONNA

1950	819	41 465
1960	76 034	10 069	2 780	7 095	95 978
1965	85 908	13 099	4 929	10 379	114 315
1966	88 039	13 818	5 285	11 185	118 327
1967	86 797	14 749	5 131	10 503	117 180
1968	83 889	15 826	4 913	10 360	114 988
1969	78 287	16 261	6 474	11 400	112 422

ÁRUTONNAKILOMÉTER, MILLIÓ

1950	187	5 418
1960	8 633	2 134	440	2 131	13 338
1965	10 539	2 776	904	3 074	17 293
1966	10 803	2 797	991	3 309	17 900
1967	11 156	3 125	1 029	3 198	18 508
1968	10 763	3 433	975	3 165	18 336
1969	9 980	3 694	1 284	3 459	18 417

AZ EGY TONNA ÁRU ÁTLAGOS SZÁLLÍTÁSI TÁVOLSÁGA, KM

1950	228,3	130,7
1960	113,5	211,9	158,3	300,4	139,0
1965	122,7	211,9	183,4	296,2	151,3
1966	122,7	202,4	187,5	295,8	151,3
1967	129,4	211,9	200,5	304,5	157,9
1968	128,3	216,9	198,5	305,5	159,5
1969	127,5	227,2	198,3	303,4	163,8

BEVÉTEL, MILLIÓ FORINT

1950	52	1 642
1960	4 220	1 061	327	230	5 838
1965	5 119	1 376	632	367	7 494
1966	5 196	1 402	688	354	7 640
1967	5 283	1 604	725	358	7 970
1968	4 792	1 383	523	1 436	8 134
1969	4 480	1 471	675	1 533	8 159

7. Áruszállítás kilométer-övezetek szerint

	50 km és annál kisebb távolságra	51-100	101-150	151-200	201-250	251-300	301-400	400 km-nél nagyobb távolságra	Összesen
Szállított áru, 1 000 tonna									
1960	22 936	19 151	16 040	13 090	10 715	6 187	4 285	3 574	95 978
1965	21 805	22 898	19 489	16 120	15 204	8 289	6 200	4 310	114 315
1966	21 833	24 190	20 366	16 585	15 644	9 046	6 678	3 985	118 327
1967	19 923	24 147	20 227	16 188	14 154	9 764	7 325	5 452	117 180
1968	19 388	23 479	19 609	15 968	13 382	10 191	7 580	5 391	114 988
1969	18 918	21 850	18 247	15 684	13 135	10 525	8 078	5 985	112 422
Fuvardíjbevétel, millió Ft									
1960	560	761	899	986	961	530	630	511	5 838
1965	547	927	1 125	1 247	1 253	810	936	649	7 494
1966	555	968	1 163	1 247	1 319	854	971	563	7 640
1967	505	967	1 149	1 213	1 284	923	1 148	781	7 970
1968	612	904	1 044	1 128	1 221	1 117	1 025	1 083	8 134
1969	550	840	976	1 119	1 224	1 182	1 099	1 169	8 159

8. Áruszállítás árunemenként

Áru	Szállított áru, 1 000 tonna			Átlagos szállítási távolság, km		
	1960	1968	1969	1960	1968	1969
Szén, szénbrikett	25 833	21 750	20 954	106,8	107,1	105,2
Vasérc, mangánérc	2 912	3 902	4 381	134,0	124,3	125,8
Bauxit	1 122	1 512	1 550	120,1	122,0	124,4
Kő	7 940	7 348	5 634	120,6	127,4	125,3
Kavics	4 481	8 223	6 305	123,5	131,2	130,6
Kőolaj	3 997	6 847	7 091	212,1	192,2	197,2
Hengerelt acél	2 540	4 066	4 239	169,5	177,3	185,8
Műtrágya	845	2 347	2 654	150,1	199,6	201,8
Kocsz	1 593	1 830	1 924	132,4	121,6	134,0
Tégla	1 965	1 793	1 531	123,2	130,4	127,5
Cserép	292	266	225	122,8	143,7	147,0
Égetett mész	527	590	555	113,2	134,8	133,7
Cement	1 439	2 318	2 173	141,9	196,9	213,8
Cement gyártmányok	1 419	2 411	1 819	136,3	168,0	163,2
Örlemények	543	590	611	104,9	112,0	111,5
Cukor	370	366	444	134,3	110,4	111,6
Kenyérgabona	986	769	967	129,7	141,9	187,0
Takarmánygabona	184	207	157	189,3	205,3	191,9
Kukorica	286	310	301	119,9	172,1	182,7
Burgonya	393	312	232	215,7	237,6	224,3
Cukorrépa	2 963	2 987	3 654	73,7	83,4	83,0
Tüzifa	799	674	732	144,8	181,9	174,9
Szerfa	3 178	4 590	4 725	196,6	212,3	210,7
Föld, homok, salak	3 973	3 899	3 192	102,3	143,6	143,6
Darabáru	1 601	1 024	920	157,2	196,6	200,2
Egyéb	14 402	17 873	18 929	130,4	164,7	171,8
Átmenő (tranzit)	7 095	10 360	11 400	300,4	305,4	303,4
Együtt ^{a/}	93 678	109 164	107 299	140,3	160,8	165,3
Önkezelési áruk	2 300	5 824	5 122	83,0	133,9	132,8
<i>Szállított áruk összesen</i>	<i>95 978</i>	<i>114 988</i>	<i>112 422</i>	<i>139,0</i>	<i>159,5</i>	<i>163,8</i>

a/ Fizetés ellenében végzett szállítások.

9. A vasut nemzetközi szállításainak megoszlása országonként *

(1 000 tonna)

Ország	Behozatali forgalom			Kiviteli forgalom		
	1960	1968	1969	1960	1968	1969
Összesen	10 069	15 826	16 261	2 780	4 913	6 474
Ebből						
Ausztria	210	253	304	267	438	485
Csehszlovákia	1 232	1 494	1 407	711	1 069	1 511
Jugoszlávia	321	191	252	155	345	472
Lengyelország	766	1 715	1 753	271	367	418
Német Demokratikus Köztársaság	781	999	699	501	493	724
Német Szövetségi Köztársaság	118	126	155	165	242	341
Olaszország	140	138	145	78	439	504
Románia	864	642	666	105	123	121
Svájc és Liechtenstein	14	14	13	77	103	165
Szovjetunió	5 034	9 311	9 913	206	823	988

* Az országhatáron be-, illetve kilépő árumennyiség a feladó, illetve a címzett ország szerint.

10. Személyszállítás kilométer- övezetek szerint*

	15 km és annál kisebb távolságra	16-30	31-50	51-80	81-100	101-150	151-200	201-300	300 km-nél nagyobb távolság	Összes szállítás
		kilométer távolságra								
Szállított utas, 1 000 fő										
1960	116 474	101 065	88 433	20 958	7 477	11 018	5 870	5 014	1 554	357 863
1965	137 962	120 122	94 423	24 533	8 127	17 957	6 757	5 533	1 824	417 238
1966	139 791	123 012	95 167	24 513	8 076	18 566	7 246	5 561	1 894	423 826
1967	138 322	124 360	94 623	24 064	7 985	18 750	7 399	5 698	1 928	423 129
1968	135 448	125 703	99 367	22 572	10 795	10 964	7 315	5 881	1 971	420 016
1969	127 399	121 932	98 672	21 787	10 787	10 589	7 380	6 614	2 057	407 217
Menetdíjbevétel, millió Ft										
1960	143	221	184	174	94	198	172	180	57	1 423
1965	162	246	210	189	105	276	226	217	72	1 703
1966	166	255	220	195	105	314	243	216	70	1 784
1967	166	256	220	193	104	325	254	225	72	1 815
1968	269	539	428	275	116	286	297	284	100	2 594
1969	260	530	418	266	114	286	299	321	102	2 596

* A BHÉV adatai nélkül.

11. Személyszállítás vonatonem és kocsiosztály szerint*

(1 000 fő)

	Gyorsvonat		Sebesvonat		Személyvonat		Összesen	
	1. osztály	2. osztály	1. osztály	2. osztály	1. osztály	2. osztály	1. osztály	2. osztály
A szállított utasok száma								
1960	933	13 894	189	2 409	19 105	321 333	20 227	337 636
1961	902	13 357	132	2 191	20 030	325 438	21 064	340 986
1962	1 034	14 666	118	2 402	22 093	347 171	23 245	364 239
1963	1 155	14 822	126	2 452	23 847	354 725	25 128	371 999
1964	1 185	16 339	133	2 573	24 545	367 326	25 863	386 238
1965	1 263	16 722	112	2 110	24 440	372 591	25 815	391 423
1966	1 231	17 262	103	1 843	23 672	379 715	25 006	398 820
1967	1 288	17 676	101	1 651	21 698	380 715	23 087	400 042
1968	1 162	14 856	93	1 437	14 254	388 214	15 509	404 507
1969	1 182	15 359	68	1 471	13 612	375 525	14 862	392 355

* A BHÉV adatai nélkül.

12. Személyszállítás jegyfajta szerint*
1969

Jegyfajta, kedvezmény	Szállított utas		Egy utas átlagos utja, km	Menetdíjbevétel	
	1 000 fő	Százalékos megoszlás		1 000 Ft	Százalékos megoszlás
Teljesáru menetjegy	71 224	17,5	49,6	1 040 192	40,1
Mérsékeltáru menettérti jegy	33 005	8,1	22,8	165 939	6,4
Bérletjegy	3 110	0,8	33,1	26 132	1,0
Dolgozó kedvezmény	161 212	39,6	27,2	977 254	37,6
Tanuló kedvezmény	32 054	7,9	21,7	20 656	0,8
Különkocsi és különvonat	155	0,0	111,2	2 191	0,1
Díjszabáson kívüli kedvezmény	56 697	13,9	58,8	363 772	14,0
<i>Fizető személyszállítás együtt</i>	<i>357 457</i>	<i>87,8</i>	<i>35,9</i>	<i>2 596 136</i>	<i>100,0</i>
Díjmentes	49 760	12,2	47,9	-	-
<i>Összesen</i>	<i>407 217</i>	<i>100,0</i>	<i>37,3</i>	<i>2 596 136</i>	<i>100,0</i>

* A BHÉV adatai nélkül.

KÖZÚTI KÖZLEKEDÉS

13. Az állami közúthálózat hossza útjelleg és burkolat szerint

(az év végén)

	Kő és keramit burkolatu	Beton-burkolatu	Aszfalt- és bitumen-burkolatu	Makadám-burkolatu	Egyéb kiépített utak	Kiépítetlen (föld) utak	<i>Közutak összesen</i>	A közutak közül pormentes burkolatu
1960	886	1 275	5 997	19 150	39	1 694	29 041	8 197 ^{a/}
1965	806	1 249	10 944	14 794	32	1 421	29 246	20 741
1966	746	1 267	11 646	14 147	-	1 414	29 220	22 109
1967	713	1 259	12 560	13 448	-	1 366	29 346	23 902
1968	672	1 219	13 768	12 428	-	1 303	29 390	25 819
1969	608	1 176	15 085	11 283	-	1 270	29 422	26 729

Ebből

autópálya	-	8	0	-	-	-	8	8
autóút	-	49	57	1	-	-	107	106
egyéb elsőrendű főút	90	691	1 092	27	-	-	1 900	1 900
másodrendű főút	146	349	3 350	237	-	-	4 082	4 071

a/ A portalanított makadámú utak nélkül.

14. Közúti hidak szerkezet szerint

(az év végén)

Év	Vasbeton és vastartós vasbeton	Kő-, beton-, téglaboltozatu, vagy cső	Vas	Vastartós fa és fa	<i>Közúti hidak összesen</i>
	szerkezetű hidak				
1960	3 576	1 115	132	555	5 378
1965	4 258	1 024	175	249	5 706
1966	4 227	944	153	182	5 506
1967	4 306	918	157	138	5 519
1968	4 424	887	163	112	5 586
1969	4 492	845	165	96	5 598

15. Közúti hidak szélesség és teherbírás szerint

(az év végén)

Év	6,5 m-nél keskenyebb	6,5 m és ennél szélesebb	<i>Közúti hidak összesen</i>	Ebből			
				12 tonnánál kisebb	12-19 tonna	20 tonna	20 tonnán felüli
				teherbírású hidak			
1960	2 438	2 940	5 378	624	567	2 812	1 375
1965	2 153	3 553	5 706	324	379	2 890	2 113
1966	1 965	3 541	5 506	268	333	2 697	2 208
1967	1 860	3 659	5 519	251	307	2 605	2 356
1968	1 798	3 788	5 586	217	299	2 574	2 496
1969	1 763	3 835	5 598	204	281	2 529	2 584

TEHERGÉPKOCSI KÖZLEKEDÉS

16. Szállítási teljesítmények

	1950	1955	1960	1965	1966	1967	1968	1969
--	------	------	------	------	------	------	------	------

TEHERAUTÓFUVAROZÁSI VÁLLALATOK^{a/}

Szállított áru, millió tonna	6	16	44	89	98	105	99	106
Árutonnakilométer, millió	84	319	589	1 278	1 391	1 596	1 715	1 916
Kocsikilométer, millió	51	158	282	463	495	530	501	534
Egy tonna áru átlagos szállítási távolsága, km	15,3	19,6	13,4	14,4	14,2	15,2	17,2	18,0

CÉLFUVAROZÁSI VÁLLALATOK

Szállított áru, millió tonna	1	21	27	29	31	34	31	29
Árutonnakilométer, millió	10	271	308	420	447	504	508	550
Kocsikilométer, millió	5	136	162	189	199	216	220	228
Egy tonna áru átlagos szállítási távolsága, km	8,1	13,2	11,6	14,5	14,7	15,1	16,6	18,8

TEHERAUTÓ- ÉS CÉLFUVAROZÁSI VÁLLALATOK EGYÜTT

Szállított áru, millió tonna	7	37	71	118	129	139	130	135
Árutonnakilométer, millió	94	590	897	1 698	1 838	2 100	2 223	2 466
Kocsikilométer, millió	56	294	444	652	694	746	721	762
Egy tonna áru átlagos szállítási távolsága, km	14,0	16,1	12,7	14,4	14,3	15,2	17,1	18,2

NEM KÖZHASZNÁLATU TEHERGÉPKOCSIK

Szállított áru, millió tonna	9	22	40	109	122	130	195	232
Árutonnakilométer, millió	1 010	1 134	1 256	1 931	2 535
Kocsikilométer, millió	87	176	305	632	696	613	1 185	1 533
Egy tonna áru átlagos szállítási távolsága, km	9,3	9,3	9,7	9,9	11,0

a/ Szerződéses gépkocsik adataival együtt.

AUTÓBUSZKÖZLEKEDÉS

17. Távolsági hálózat és szállítási teljesítmények *

Év	A hálózat hossza, ^{a/} km	A szállított utasok száma, 1 000 fő	Utaskilométer, millió	Kocsikilométer, 1 000
1960	19 551	236 156	3 605	..
1961	19 874	266 052	3 968	151 295
1962	20 590	289 931	4 185	162 119
1963	21 278	328 518	4 553	172 860
1964	21 691	365 841	5 108	186 006
1965	21 841	373 212	5 299	189 690
1966	22 121	386 815	5 572	195 023
1967	22 502	403 763	5 695	201 054
1968	23 055	422 067	5 927	218 778
1969	23 529	445 606	6 535	243 386

* A MÁVAUT távolsági autóbusszforgalma.

a/ Az év végén.

18. Távolsági utasforgalom a járatok jellege szerint *

Év	A szállított utasok száma, 1 000 fő			Utaskilométer, millió			Egy utas átlagos utja, km
	Összesen	Ebből		Összesen	Ebből		
		menetrend- szerinti járaton	szerződéses járaton		menetrend- szerinti járaton	szerződéses járaton	
1960	236 156	154 385	74 852	3 605	1 943	1 180	15,3
1961	266 052	178 314	80 789	3 968	2 183	1 243	14,9
1962	289 931	203 596	80 033	4 185	2 448	1 186	14,4
1963	328 518	227 067	94 933	4 553	2 729	1 211	13,9
1964	365 841	258 244	98 930	5 108	3 130	1 274	14,0
1965	373 212	272 052	94 100	5 299	3 310	1 330	14,2
1966	386 815	286 293	92 991	5 572	3 554	1 284	14,4
1967	403 763	301 968	94 837	5 695	3 755	1 188	14,1
1968	422 067	324 906	89 397	5 927	3 889	1 132	14,0
1969	445 606	346 845	88 261	6 535	4 238	1 130	14,7

* A MÁVAUT távolsági autóbusszforgalma.

19. Helyi autóbusszközlekedés *

Év	A hálózat hossza, ^{a/} km		Szállított utas, 1 000 fő		Kocsikilométer, millió		Az autóbuszok befogadó- képessége, 1 000 fő
	Összesen	Ebből Budapesten	Összesen	Ebből Budapesten	Összesen	Ebből Budapesten	Budapesten
1960	..	506	515 042	354 933	..	69	62
1961	2 295	506	578 402	385 757	110	74	63
1962	2 280	513	615 378	401 356	114	79	71
1963	2 440	527	660 992	430 458	119	82	85
1964	2 536	534	711 895	469 058	129	91	92
1965	2 510	542	748 631	489 785	138	97	95
1966	2 556	554	761 235	482 554	140	96	100
1967	2 652	560	822 527	506 836	140	95	101
1968	2 787	569	878 875	533 191	144	96	109
1969	2 966	566	931 639	546 072	140	89	120

* A tanácsi közlekedési vállalatok és a MÁVAUT helyi autóbusszforgalma.

a/ Az év végén.

VÁROSI VILLAMOSVASUTAK 20. Hálózat és járműállomány

(az év végén)

Év	A hálózat hossza összesen, km	Ebből			A villamos		A trolibusz		A villamoskocsik	A trolibuszok
		az egyvágányu	a kétvágányu	a trolibuszhálózat	motor- és ikerkocsik	pót-kocsik	motor-kocsik	pót-kocsik		
		villamoshálózat			száma, db		száma, db		befogadóképessége, 1 000 fő	

ÖSSZESEN

1960	300	90	176	34	1 345	711	206	10	163	16
1961	302	89	179	34	1 356	698	206	55	163	18
1962	301	88	179	34	1 364	673	206	55	167	18
1963	323	88	201	34	1 406	680	206	59	176	21
1964	325	88	203	34	1 430	665	193	59	179	20
1965	325	88	203	34	1 443	646	175	58	180	19
1966	324	84	206	34	1 448	641	181	58	178	19
1967	324	84	206	34	1 437	623	188	38	180	19
1968	322	84	204	34	1 442	583	210	-	178	20
1969	319	79	206	34	1 426	564	201	-	177	19

EBBŐL BUDAPESTEN

1960	222	27	161	34	1 126	616	206	10	140	16
1961	223	26	163	34	1 132	601	206	55	141	18
1962	222	25	163	34	1 142	585	206	55	143	18
1963	245	28	183	34	1 184	597	206	59	149	21
1964	247	28	185	34	1 204	588	193	59	152	20
1965	247	28	185	34	1 219	573	175	58	154	19
1966	247	30	183	34	1 221	561	181	58	154	19
1967	247	29	184	34	1 229	561	188	38	155	19
1968	245	29	182	34	1 241	525	210	-	155	20
1969	247	29	184	34	1 226	511	201	-	155	19

21. Városi villamosvasutak személyszállítása

	A szállított utasok száma, millió fő									
	1960	1961	1962	1963	1964	1965	1966	1967	1968	1969
Budapest	873	880	881	873	871	862	884	936	937	930
Vidék	150	145	152	160	175	185	175	173	176	174
<i>Összesen</i>	<i>1 023</i>	<i>1 025</i>	<i>1 033</i>	<i>1 033</i>	<i>1 046</i>	<i>1 047</i>	<i>1 059</i>	<i>1 109</i>	<i>1 113</i>	<i>1 104</i>

SZEMÉLYGÉPKOCSI KÖZLEKEDÉS
22. Személygépkocsi és motorkerékpár állomány
 (az év végén)

(Darab)

Év	Személygépkocsi		Motorkerékpár	
	összesen	ebből magán	125 cm ³ -en felül	125 cm ³ -es, illetve ezen alul
1950	13 054	..	42 925	
1955	10 092	2 220	26 127	73 939
1960	31 268	18 499	70 331	165 945
1961	39 872	26 254	85 227	171 536
1962	53 118	39 018	102 174	200 000
1963	71 297	55 342	122 894	215 413
1964	86 247	68 871	143 711	224 000
1965	99 395	82 640	157 870	233 451
1966	116 677	99 515	175 618	269 151
1967	144 601	126 085	190 680	281 533
1968	163 636	140 974	214 570	298 273
1969	192 300	167 206	238 295	317 586
Ebből				
Budapest	66 543	54 379	25 229	..
Vidék	125 757	112 827	213 066	..

23. Személygépkocsi állomány gyártmány szerint
 1969. december 31.

Gyártmány	Darab	Gyártmány	Darab	Gyártmány	Darab
Austin	198	NSU	587	Trabant	37 960
BMW	746	Nysa	150	Verolex	1 780
Borgward	207	Opel	7 059	Volga	7 968
Chevrolet	263	Peugeot	509	Volkswagen	6 035
DKW	710	Pobeda	1 112	Volvő	127
Fiat	7 353	Polski Fiat	1 712	Warsawa	10 802
Ford	2 295	Renault	3 684	Wartburg	28 038
GAZ	3 348	Simca	994	Zastava	2 823
IFA	197	Skoda	28 887	Zwickau	380
Mercedes	1 278	Steyr	666	Egyéb	3 063
Moszkvics	30 823	Tátra	546	<i>Összesen</i>	<i>192 300</i>

24. Személyszállító bérautó (taxi) állomány

(az év végén)

(Darab)

	1960	1961	1962	1963	1964	1965	1966	1967	1968	1969
Budapest	1 014	1 012	1 069	1 293	1 472	1 182	1 358	1 299	1 214	1 307
Vidék	1 030	986	952	872	926	779	694	696	679	591
<i>Összesen</i>	<i>2 044</i>	<i>1 998</i>	<i>2 021</i>	<i>2 165</i>	<i>2 398</i>	<i>1 961</i>	<i>2 052</i>	<i>1 995</i>	<i>1 893</i>	<i>1 898</i>

25. A személyszállító bérautók (taxi) szállítási teljesítményei

Év	A fuvarok száma, 1 000	Kocsikilométer, 1 000			Egy fuvar átlagos hossza, km	A szállított utasok száma, 1 000 fő			Utaskilométer, millió		
		fuvarban	üresen	összesen		helyi forgalomban	helyközi forgalomban	összesen	helyi forgalomban	helyközi forgalomban	összesen
1960	11 234	73 402	21 052	94 454	6,5	22 310	237	22 547	116	46	162
1965	13 097	82 458	21 243	103 701	6,3	26 017	265	26 282	132	50	182
1966	11 410	75 363	19 346	94 709	6,6	22 654	251	22 905	119	48	167
1967	11 111	76 703	20 118	96 821	6,9	22 047	264	22 311	117	54	171
1968	11 230	77 410	20 956	98 366	6,9	22 289	257	22 546	121	51	172
1969	12 685	89 121	26 890	116 011	7,0	25 199	240	25 439	143	51	194

KÖZFORGALMU ÜZEMANYAGTÖLTŐ ÁLLOMÁSOK
26. Üzemanyagtöltő állomás-hálózat*

(az év végén)

(Darab)

Év	Üzemanyagtöltő állomások száma	Normál-benzint	Szuper-benzint	Benzin-olaj keveréket	Gázolajat	Kutoszlopok összesen
1960	328	311	27	52	139	529
1961	326	309	34	65	131	539
1962	331	309	40	68	138	555
1963	317	308	40	75	162	585
1964	317	304	61	76	161	602
1965	316	309	76	75	164	624
1966	321	342	111	65	179	697
1967	335	385	169	65	188	807
1968	370	460	230	43	240	973
1969	395	475	225	15	465	1 180

* A benzin-olaj keveréket árusító törpekutak nélkül.

27. Eladott üzemanyag és kenőanyag mennyiség

(1 000 liter)

Év	Normál-benzin	Szuper-benzin	Benzin-olaj keverék ^a /	Gázolaj	Motorolaj
BUDAPESTEN					
1960	41 409		1 542	13 348	1 203
1965	62 317	13 075	3 114	18 058	1 537
1966	66 581	13 799	1 906	19 178	1 655
1967	75 737	18 073	1 123	23 763	1 898
1968	80 608	22 408	896	30 557	2 074
1969	90 149	23 425	245	32 614	2 273
VIDÉKEN					
1960	112 478		12 930	53 562	3 679
1965	188 762	16 055	37 471	102 494	6 062
1966	218 182	19 068	42 669	118 607	7 314
1967	266 982	28 660	39 862	152 526	8 589
1968	309 397	41 579	32 958	178 337	9 909
1969	365 438	42 541	20 238	199 989	11 727
ÖSSZESEN					
1960	153 887		14 472	66 910	4 882
1965	251 079	29 130	40 585	120 552	7 599
1966	284 763	32 867	44 575	137 785	8 969
1967	342 719	46 733	40 985	176 289	10 487
1968	390 005	63 987	33 854	208 894	11 983
1969	455 587	65 966	20 483	232 603	14 000

a/ 1960-ban az ÁFOR kezelésében lévő törpekutak forgalmá nélkül.

NEMZETKÖZI GÉPJÁRMŰFORGALOM

28. Nemzetközi gépjárműforgalom határállomások szerint

Év, határállomás	Az országba érkező külföldi rendszámu				Az országból kilépő magyar rendszámu			
	személy- gép- kocsik	motor- kerék- párok	autó- buszok	teher- gép- kocsik	személy- gép- kocsik	motor- kerék- párok	autó- buszok	teher- gép- kocsik
	száma							
1960	13 152	..	1 503	10 294	4 849	..	558	2 738
1961	21 616	..	1 808	12 443	6 882	..	846	5 544
1962	25 366	..	2 255	12 183	9 724	..	756	8 619
1963	54 261	3 097	2 988	15 456	15 556	1 568	919	6 118
1964	126 418	15 316	8 322	17 309	50 830	13 424	2 379	7 759
1965	185 114	12 533	7 923	16 758	38 318	5 721	2 041	8 922
1966	301 189	12 570	14 249	20 698	47 186	8 651	3 425	10 421
1967	504 684	17 149	20 635	29 175	52 912	9 179	5 100	12 497
1968	501 840	12 694	18 157	36 187	46 204	6 375	4 988	10 561
1969	656 408	11 142	27 264	52 867	44 744	5 259	5 328	10 059
Ebből								
Magyar-román határ összesen	56 751	603	2 520	8 627	7 529	616	539	61
Ebből								
Ártánd	38 717	492	2 515	8 627	5 637	456	539	61
Magyar-csehszlovák határ összesen	191 450	8 371	11 463	12 395	17 536	3 257	1 927	4 513
Ebből								
Balassagyarmat	19 668	864	1 176	35	2 185	348	210	17
Hidasnémeti	28 725	350	1 215	198	2 716	347	170	222
Komárom	59 922	2 022	4 138	9 125	3 742	669	4	663
Rajka	26 320	186	1 514	2 864	2 570	188	25	3 518
Magyar-osztrák határ összesen	129 066	145	2 747	15 029	4 820	13	412	2 322
Ebből								
Hegyeshalom	97 158	36	1 735	10 049	3 193	8	212	2 208
Sopron	20 719	72	775	1 436	760	1	79	25
Magyar-jugoszláv határ összesen	272 546	1 871	10 367	13 585	14 242	1 351	2 210	2 639
Ebből								
Letenye	19 865	79	2 026	1 315	2 382	28	331	1 311
Röszke	228 517	1 216	6 199	14 727	8 102	421	758	862
Magyar-szovjet határ (Záhony)	6 595	152	167	231	617	22	240	524

29. Az országba érkezett külföldi gépjárművek száma származási országok szerint 1969

Származási ország	A személygépkocsik		A motorkerékpárok		Az autóbuszok		A tehergépkocsik		
	száma	utasainak száma	száma	utasainak száma	száma	utasainak száma	száma	ebből rakottan	által szállított áru, tonna
Összesen	656 408	2 103 106	11 142	18 652	27 264	887 969	52 867	39 157	428 180
Ebből									
Ausztria	54 529	137 965	138	167	1 210	33 453	7 322	2 187	27 724
Belgium	2 001	5 115	-	-	28	936	23	14	180
Bulgária	25 172	82 473	140	215	1 140	42 065	24 460	19 829	219 228
Csehszlovákia	250 649	872 669	8 592	14 568	16 346	554 683	4 564	3 603	41 572
Egyesült Királyság	3 221	7 949	-	-	15	297	15	12	118
Franciaország	5 467	13 857	4	6	31	914	99	87	1 305
Hollandia	2 562	6 338	7	9	27	762	61	47	457
Jugoszlávia	198 716	659 320	1 547	2 551	6 520	190 286	5 177	3 729	47 155
Lengyelország	25 815	83 825	200	339	655	23 421	424	359	4 329
Német Demokratikus Köztársaság	7 882	23 110	225	312	9	56	2 662	2 514	19 918
Német Szövetségi Köztársaság	46 504	119 752	16	24	398	12 275	528	352	4 013
Olaszország	7 083	17 784	4	7	113	3 695	187	36	383
Románia	13 027	37 987	249	430	539	19 846	6 736	5 957	56 614
Svájc	2 028	4 798	5	5	5	109	14	9	119
Svédország	3 256	8 103	4	4	4	91	22	16	84
Szovjetunió	552	1 540	8	12	158	3 109	161	148	1 673
Törökország	1 460	4 307	-	-	27	820	104	80	1 118

VIZI KÖZLEKEDÉS
30. Hajózható viziutak
1969. december 31.

(Km)

Viziutak	A hajózható szakasz hossza	Ebből jelzőberendezéssel ellátott
----------	----------------------------	--------------------------------------

Állandóan hajózható viziutak

Duna (főág)	Rajka-Kölked	417	417
Győri Dunaág	Győrtorkolat-Gönyű	14	14
Szentendrei Dunaág	Visegrád-Budapest	32	32
Soroksári Dunaág	Budapest - Tass	58	58
Tisza	Dombrád-Szeged (országhatár)	443	443
Bodrog	Országhatár-Tokaj	50	-
Körösök (kettős és hármas Körös)	Békés-Csongrád	124	-
Hortobágy-Berettyó főcsatorna	Mezőtur-Kőröstorkolat	7	-
Balaton ^{a/}		132	-
	Összesen	1 277	964

Időszakosan hajózható viziutak

Sió	Siófok-Bogyiszló	123	-
Ferenc-csatorna	Teljes hossz	37	-
Tisza	Vásárosnamény-Dombrád	95	-
Maros	Makó-Tiszatorkolat	24	-
Dráva	Barcs-Drávaszabolcs	87	-
Keleti főcsatorna	Tiszalök-Balmazújváros	45	-
	Összesen	411	-

a/ A rendszeresen hajózott utvonalak hossza.

31. A hajózási vállalatok szállítási teljesítményei

Év	Áruszállítás						A folyami és tavi hajózás személyszállítása ^{a/}		
	Folyami és tavi hajózás			Duna-tengeri hajózás			Szállított utas, 1 000 fő	Utas- kilométer, millió	Egy utas átlagos utja, km
	Szállított áru, 1 000 tonna	Árutonna- kilométer, millió	Egy tonna áru átlagos szállítási távolsága, km	Szállított áru, 1 000 tonna	Árutonna- kilométer, millió	Egy tonna áru átlagos szállítási távolsága, km			
1950	1 110	478	431	29	59	2 050	3 287	60	18
1955	1 749	765	437	31	82	2 626	2 809	67	24
1960	2 295	1 078	470	91	230	2 528	3 976	83	21
1961	2 247	1 031	459	108	280	2 593	3 871	81	21
1962	2 360	1 132	480	96	244	2 545	3 774	74	20
1963	2 249	1 185	527	161	323	2 007	3 678	71	19
1964	2 332	1 317	565	156	351	2 249	4 301	82	19
1965	2 404	1 344	559	174	338	1 941	3 336	62	18
1966	2 923	1 713	586	260	571	2 197	4 003	76	19
1967	2 956	1 662	562	290	560	1 930	4 369	88	20
1968	2 786	1 503	540	450	1 052	2 337	3 868	71	18
1969	2 771	1 376	497	417	1 112	2 666	3 148	58	18

a/ 1964-től a Fővárosi Hajózási Vállalat vonaljáratainak adataival együtt.

32. A hajózás áruszállítása a forgalom iránya szerint

	Összes forgalom						
	1960	1965	1968	1969	Ebből		
					belföldi	behozatali és kiviteli	átmenő (tranzit)
Szállított áru, 1 000 tonna	2 386	2 578	3 236	3 188	1 286	1 482	420
Árutonnikilométer, millió	1 308	1 682	2 555	2 488	81	1 376	1 031

33. A folyami és tavi hajózás áruszállítása árunemenként

Áru	A szállított áruk sulya, 1 000 tonna			Átlagos szállítási távolság, km		
	1960	1968	1969	1960	1968	1969
Szén, szénbrikett	234	105	99	389	112	114
Vasérc, mangánérc	396	489	501	1 382	1 426	1 295
Pirit	53	10	-	961	1 525	-
Kő	260	329	213	151	150	113
Kavics	357	636	845	42	44	41
Kőolaj	451	317	307	266	417	418
Műtrágya	34	124	128	526	520	519
Koksz	40	88	73	931	564	690
Tégla, cserép	32	0	2	170	135	133
Cukor	18	0	0	1 451	495	167
Kenyérgabona és őrlemények	4	40	46	691	665	839
Kukorica	3	4	16	1 434	880	1 232
Cukorrépa	33	3	-	85	84	-
Tűzifa	51	4	2	305	201	315
Szerfa	53	99	113	206	233	313
Föld, homok, salak	61	85	94	9	27	36
Darabáru	38	46	7	890	859	1 445
Egyéb	177	407	325	324	880	938
<i>Összesen</i>	<i>2 295</i>	<i>2 786</i>	<i>2 771</i>	<i>470</i>	<i>540</i>	<i>497</i>

34. A hajózás személyszállítási teljesítményei a forgalom jellege szerint

(1 000 fő)

Járat	A szállított utasok száma					
	Folyami hajózás			Tavi hajózás		
	1960	1968 ^{a/}	1969	1960	1968	1969
Menetrend szerinti járatok	1 841	1 208	830	1 231	1 722	1 461
Kiránduló és külön járatok	360	358	315	167	178	139
Séta és egyéb járatok	359	315	312	18	87	91
<i>Összesen</i>	<i>2 560</i>	<i>1 881</i>	<i>1 457</i>	<i>1 416</i>	<i>1 987</i>	<i>1 691</i>

a/ A Fővárosi Hajózási Vállalat vonaljáratainak adataival együtt.

35. A nem hajózási vállalatok dunai áruszállítása

	1960	1965	1966	1967	1968	1969
Szállított áru, 1 000 tonna	3 076	4 724	6 034	6 138	6 290	5 991
Árutonnakilométer, millió	45,4	83,2	102,9	79,0	93,7	115,5

KIKÖTŐ FORGALOM

36. Dunai magyar kikötők és rakodók áruforgalmának alakulása

Év	Hajóba berakott	Hajóból kirakott	Összes
	árúk sulya, 1 000 tonna		
1960	4 357	5 205	9 562
1965	6 400	7 018	13 418
1966	8 179	8 784	16 963
1967	8 468	8 781	17 249
1968	8 517	8 756	17 273
1969	8 326	8 512	16 838

37. A Magyar Nemzeti és Szabadkikötő forgalma

Év	Áruátrakás			Betárolás	Kitárolás	Kezelés	Összes áru-mozgatás	A kikötőben megfordult hajók száma, db		
	hajóról-vasutra	vasutról-hajóra	összesen					magyar	külföldi	összesen
	1 000 tonna									
1960	202	60	262	294	270	75	901	1 074	266	1 340
1961	469	53	522	311	263	100	1 196	1 097	301	1 398
1962	278	74	352	391	331	103	1 177	1 176	429	1 605
1963	235	129	364	382	372	119	1 237	966	389	1 355
1964	230	94	324	478	439	152	1 393	830	285	1 115
1965	375	79	454	535	565	193	1 747	1 415	166	1 581
1966	226	186	412	514	508	190	1 624	1 241	207	1 448
1967	340	213	553	508	424	143	1 628	1 504	212	1 716
1968	372	90	462	465	510	145	1 582	1 312	281	1 593
1969	341	122	463	592	506	149	1 710	1 041	330	1 371

A DUNA MAGYARORSZÁGI SZAKASZÁNAK NEMZETKÖZI FORGALMA

38. A nemzetközi hajóforgalom alakulása

(Darab)

Év	Összes nemzetközi forgalomban				Ebből	
	belépett		kilépett		átmenő (tranzit)	
	külföldi	magyar	külföldi	magyar	külföldi	magyar
	őnjáró, vontató- és uszályhajók száma					
1960	12 386	1 976	12 367	1 986	11 337	56
1961	11 081	2 312	11 153	2 281	10 257	59
1962	10 952	2 146	10 989	2 128	10 214	168
1963	11 336	1 904	11 398	1 950	10 899	123
1964	12 252	1 856	12 191	1 817	10 967	107
1965	10 677	1 752	10 828	1 776	9 383	110
1966	12 671	2 066	12 728	2 079	10 923	103
1967	11 138	2 185	11 805	2 198	10 063	84
1968	13 091	2 155	13 807	2 084	11 913	134
1969	10 122	1 910	10 977	1 923	8 965	107

39. A szállított áruk árunemenkénti megoszlása

1969

(1 000 tonna)

Árucsoport ^{a/}	Külföldi hajókon		Magyar hajókon	
	behozatali	kiviteli	behozatali	kiviteli
	forgalomban szállított áruk súlya			
Gabona	-	25,0	2,1	30,5
Gyümölcs és friss zöldség	0,3	-	0,1	-
Egyéb élelmiszer, ital, dohány	-	0,2	3,0	1,3
Fa, parafa	-	28,6	-	41,0
Műtrágya	38,7	2,8	107,6	3,8
Nyers ásványi anyagok (nem ércek)	1,4	6,8	-	-
Vasérc, vashulladék	461,0	4,2	472,4	1,1
Nem vastartalmú ércek	3,3	32,3	-	56,1
Egyéb nyersanyagok	0,3	3,9	2,5	-
Szilárd tüzelőanyagok	0,5	24,4	93,6	50,9
Kőolaj és termékei	50,4	381,2	0,7	220,7
Kátrány, szénttermékek, földgáz	-	-	-	-
Vegyianyagok	5,2	-	42,5	19,5
Mész, cement és egyéb ásványanyagok	0,5	0,5	1,7	0,0
Fémek	22,3	23,3	1,8	0,4
Fémgyártmányok	1,2	4,8	17,1	138,0
Gépek, szállítóeszközök	0,6	14,2	0,9	-
Különféle készáruk	-	2,5	-	1,9
Egyéb	0,0	18,7	9,8	16,6
Összesen	585,7	573,4	755,8	581,8

a/ A Dunabizottság árucsoportosítása alapján.

LÉGI KÖZLEKEDÉS

40. Hálózat és szállítási teljesítmények.*

Év	A légi utvonalak száma ^{a/}	A légi utvonalak hossza, a/ km	A repülési üzemórák száma, óra	A repülőgépek által megtett utak hossza, 1 000 km	Személyszállítás			Áruszállítás		
					A szállított utasok száma, 1 000 fő	Utas-kilométer, millió	Egy utas átlagos utja, km	Szállított áru, tonna	Árutonna-kilométer, 1 000	Egy tonna áru átlagos szállítási távolsága, km
1950	12	3 495	4 847	1 095	52	11	204	807	234	290
1955	15	5 280	8 597	1 951	79	19	243	2 083	589	283
1960	25	14 045	15 599	4 811	152	75	495	1 662	1 502	904
1961	25	14 467	14 048	4 855	158	92	584	1 918	2 171	1 132
1962	25	16 272	13 006	4 684	131	93	710	2 530	3 554	1 405
1963	21	18 714	12 367	4 715	140	104	747	3 760	4 413	1 174
1964	19	19 523	11 650	5 309	166	152	916	5 029	6 888	1 370
1965	26	25 013	12 687	6 084	188	187	996	5 213	7 270	1 395
1966	29	28 820	13 785	6 835	225	216	958	6 360	8 688	1 366
1967	36	35 458	16 310	8 296	242	241	999	7 503	14 181	1 890
1968	32	35 570	13 677	7 367	232	255	1 100	5 333	8 651	1 622
1969	33	36 790	15 561	9 423	318	370	1 164	6 757	10 467	1 549

* Csak a Magyar Légiközlekedési Vállalat adatai.

a/ Az év végén.

41. A Ferihegyi Közforgalmu Repülőtér forgalma légiforgalmi társaságok szerint
1969

	A repülőteret igénybevevő repülőgépek száma, db	Személyforgalom			Teherforgalom		
		Az érkezett	Az indult	Az érkezett, illetve indult utasok közül átmenő	Az érkezett	Az indított	Az érkezett, illetve indított áruból átmenő
		utasok száma, fő			árúk sulya, tonna		
MALÉV (magyar)	3 440	155 767	162 318	4 029	2 193	4 563	49
AEROFLOT (szovjet)	459	23 609	24 010	4 771	287	236	82
AF (francia)	130	3 851	3 992	-	26	15	-
BEA (angol)	105	3 038	3 034	-	80	57	-
CSA (csehszlovák)	524	28 031	28 629	19 797	245	239	188
DLH (NSZK)	399	18 045	17 887	10 780	469	423	289
IF (NDK)	1 265	64 554	66 572	7 373	517	508	279
JU (jugoszláv)	74	1 211	953	-	2	4	-
KLM (holland)	160	3 695	4 301	-	61	46	-
LOT (lengyel)	362	12 756	13 537	3 417	72	88	24
OS (osztrák)	184	6 247	5 151	-	53	14	-
SABENA (belga)	115	2 110	2 392	580	31	21	10
SR (svájci)	223	8 752	9 476	3 407	160	108	74
TABSO (bolgár)	311	9 447	9 237	6 129	73	66	57
TAROM (román)	325	16 262	14 979	10 321	257	267	225
Egyéb	264	10 988	10 520	7 109	73	60	9
<i>Összesen</i>	<i>8 340</i>	<i>368 363</i>	<i>376 988</i>	<i>77 713</i>	<i>4 599</i>	<i>6 715</i>	<i>1 286</i>

CSŐVEZETÉKES SZÁLLÍTÁS

42. Szállítási teljesítmények

Év	Kőolaj	Egyéb folyékony olajtermék	Gáz	Szállított suly összesen	Kőolaj	Egyéb folyékony olajtermék	Gáz	Tonna-kilométer teljesítmény összesen
1961	1 323	46	166	1 535	59 754	987	29 492	90 233
1962	1 613	44	173	1 830	93 676	958	30 948	125 582
1963	2 516	43	377	2 936	235 310	927	46 519	282 756
1964	2 879	41	499	3 419	286 757	898	58 984	346 639
1965	3 746	40	804	4 590	348 523	853	87 190	436 566
1966	4 815	31	1 176	6 022	440 951	672	150 508	592 131
1967	4 684	25	1 641	6 350	452 081	536	233 333	685 950
1968	4 084	25	2 251	6 360	393 952	549	300 715	695 216
1969	4 653	19	2 713	7 385	417 824	424	380 653	798 901

43. A közlekedés fontosabb műszaki-gazdasági mutatói

	Egység	1960	1965	1966	1967	1968	1969
VASUTI KÖZLEKEDÉS ^{a/}							
A vasuti teherkocsik átlagos forduló ideje	nap	3,59	3,56	3,49	3,54	3,61	3,71
A vasuti teherkocsik üres futásának aránya	%	31,3	31,8	32,0	32,4	33,8	33,3
A tehervonatok átlagos bruttó súlya	tonna	843	934	953	994	1 012	1 006
A tehervonatok hasznos terhelésének aránya	%	52,4	52,6	52,3	52,1	51,9	51,6
A tehervonati mozdonyok napi átlagos futása							
gőzmozdony	km	140	144	132	135	133	129
villanymozdony	km	434	353	352	359	358	335
Diesel-mozdony	km	119	375	297	304	300	287
A vonatok átlagos utazási sebessége							
tehervonatok	km/óra	13,1	14,6	15,2	16,1	17,1	17,3
személyszállító vonatok	km/óra	29,4	33,0	33,2	33,6	34,8	34,8
A személyszállító vonatok késése							
késlett vonatok a közlekedett vonatok %-ában	%	2,9	5,0	4,2	3,5	3,5	4,5
átlagos késési idő	perc	23	24	25	26	24	34
A vontatási teljesítmények megoszlása vontatási nemek szerint							
gőzvontatás	%	88,4	65,4	58,9	49,9	39,7	35,1
villanyvontatás	%	7,7	16,0	17,0	19,7	21,7	23,7
motoros vontatás	%	3,9	18,6	24,1	30,4	38,6	41,2
TEHERGÉPKOCSI KÖZLEKEDÉS							
Az üzemképtelen tehergépkocsik aránya az összes tehergépkocsihoz	%	11,1	16,0	14,4	13,2	12,6	13,5
A hasznos kocsikilométer aránya az összes kocsikilométerhez	%	66,1	68,5	68,4	68,1	68,0	68,4
Az árutonnakilométerek aránya a raksúlytonnakilométerhez	%	53,0	54,7	54,4	53,9	54,1	53,0
Az átlagos forgalmi sebesség	km/óra	9,7	10,6	11,1	11,5	11,6	12,2
TÁVOLSÁGI AUTÓBUSZKÖZLEKEDÉS ^{b/}							
Az üzemképtelen gépkocsik aránya az összes gépkocsihoz	%	8,5	11,3	10,7	10,4	8,6	9,1
A hasznos (fizető) kilométerek aránya az összes kocsikilométerhez	%	99,2	98,2	98,3	98,2	98,2	98,2
VIZI KÖZLEKEDÉS							
A vontatóhajók egy lóerőteljesítő-képességére jutó teljesítmény egy üzennapra	árutonnakm	148,9	136,8	167,1	156,2	149,3	132,2
Az uszályhajótér kihasználása	%	47,3	50,5	53,6	52,7	51,1	49,4
Az uszályhajótér egy tonna teherbíró-képességére jutó teljesítmény egy üzennapra							
szárazárus uszályok	árutonnakm	22,0	21,1	26,5	25,9	23,8	22,0
tartályuszályok	árutonnakm	13,9	7,4	10,0	12,7	17,8	12,8
Egy uszály évi átlagos megrakásainak száma	darab	17,1	14,9	16,9	16,8	16,9	15,0
Átlagos uszályforduló idő	nap	22,2	26,5	21,6	21,7	21,8	24,3
A tengerjáró hajók egy tonna teherbíró-képességére jutó teljesítmény egy üzennapra	tonna-tengeri mérföld	52,8	53,1	52,8	49,1	56,2	56,7
LÉGI KÖZLEKEDÉS							
A repülőgépek kihasználási %-a	%	62,6	49,5	49,7	52,3	49,0	53,4

a/ A MÁV Gazdasági Vasutak nélkül. - b/ A helyi teljesítményekkel együtt.

HÍRKÖZLÉS

44. Levél- és postautalvány-forgalom

Év	A feladott			A feladott postautalványok	
	közönséges ^{a/}	ajánlott	express	száma, 1 000 db	értéke, millió Ft
	levélpostai küldemények száma, 1 000 db				
1950	367 625	14 910	3 913	13 122	2 320
1955	456 509	28 461	8 088	24 736	12 558
1960	518 776	32 261	7 826	29 553	18 237
1961	524 344	33 331	8 612	31 517	19 393
1962	458 729	35 604	8 888	34 098	20 611
1963	453 177	38 006	9 127	35 834	23 094
1964	463 193	40 842	9 506	37 059	25 501
1965	516 836	41 332	10 088	38 187	27 314
1966	542 698	42 217	10 680	37 161	28 080
1967	569 303	45 525	9 462	39 293	31 008
1968	580 619	51 018	9 709	40 467	32 491
1969	594 020	43 009	7 967	40 970	34 998

a/ Az 1965. év előtti adatok az 1965. és az utána következő évek adataival - a megfigyelési módszer megváltozása miatt - nem hasonlíthatók össze.

45. Hirlap- és csomagforgalom

(1 000 db)

Év	Feladott hirlapok	Szállított postacsomagok	Ebből			
			belföldi	külföldről érkezett	külföldre feladott	átmenő
1950	131 369	12 211	11 936	203	23	49
1955	520 818	10 806	10 429	301	35	41
1960	669 143	11 864	11 309	367	59	129
1961	715 719	12 611	11 991	418	55	147
1962	747 420	12 925	12 345	384	56	140
1963	791 983	12 682	12 141	348	34	159
1964	835 284	12 641	12 094	334	56	157
1965	845 881	12 479	11 940	312	63	164
1966	886 150	13 246	12 710	309	64	163
1967	957 391	13 330	12 785	313	65	167
1968	983 652	13 014	12 491	287	82	154
1969	1 016 296	12 601	12 009	306	106	180

46. Kártérítések
1969

A kártérítés oka	Ajánlott levél	Postacsomag	Postautalvány	Összesen
------------------	----------------	-------------	---------------	----------

A KÁRTÉRÍTETT POSTAI KÜLDEMÉNYEK SZÁMA, DB

Elveszett	988	644	13	1 645
Megsérült	-	1 627	-	1 627
Egyéb okok	19	335	31	385
Összesen	1 007	2 606	44	3 657

KIFIZETETT KÁRTÉRÍTÉSI DIJ, FT

Elveszett	112 860	210 604	8 809	332 273
Megsérült	-	227 081	-	227 081
Egyéb okok	1 227	54 050	23 335	78 612
Összesen	114 087	491 735	32 144	637 966

47. Telefon- és táviróhálózat

(az év végén)

Év	Vonalhossz (vonalkilométer), km				Hálózathossz (huzal-, ill. érkilométer), 1 000 km				
	összesen	ebből			összesen	ebből			
		légvezeték	kábel	a kábel- hosszból helyközi		budapesti	vidéki	helyi	helyközi
1950	35 755	31 207	4 548	1 135	1 000	458	542	527	473
1955	45 019	36 004	9 015	2 126	1 342	617	725	822	520
1960	48 550	36 355	12 195	3 000	1 713	781	932	1 152	561
1961	49 847	36 599	13 248	3 042	1 804	799	1 005	1 243	561
1962	51 467	37 038	14 429	3 383	1 890	823	1 067	1 303	587
1963	51 187	35 770	15 417	3 339	2 002	895	1 107	1 412	590
1964	51 651	35 441	16 210	3 406	2 045	932	1 113	1 449	596
1965	52 851	36 188	16 663	3 465	2 178	1 018	1 160	1 603	575
1966	52 872	34 746	18 126	3 694	2 292	1 089	1 203	1 726	566
1967	53 664	33 995	19 669	3 947	2 477	1 209	1 268	1 893	584
1968	55 022	33 098	21 924	4 566	2 745	1 379	1 366	2 097	648
1969	56 290	32 863	23 427	4 768	2 920	1 479	1 441	2 258	662

48. Bekapcsolt telefon- és távgépíró-állomások

(az év végén)

Év	A főállomások száma, 1 000 db			A mellékállomások száma, 1 000 db			A távgépíró előfizetők száma, db
	Budapesten	vidéken	összesen	Budapesten	vidéken	összesen	
1950	77	33	110	52	13	65	150
1955	111	72	183	92	54	146	354
1960	144	99	243	103	71	174	510
1961	152	103	255	106	78	184	538
1962	158	108	266	112	83	195	592
1963	164	113	277	117	91	208	653
1964	173	118	291	116	96	212	828
1965	184	120	304	121	103	224	1 033
1966	196	123	319	129	111	240	1 245
1967	208	129	337	133	121	254	1 501
1968	223	137	360	147	129	276	1 901
1969	236	147	383	158	142	300	2 309

49. Telefon és táviró teljesítmények

(1 000-ben)

Év	A kezdeményezett telefonbeszélgetések száma összesen	Ebből		A feladott táviratok száma
		helyi	távolsági	
1950	230 730	216 806	13 924	3 967
1955	442 156	416 929	25 227	5 745
1960	538 043	507 515	30 528	7 398
1961	558 094	526 631	31 463	7 642
1962	572 116	539 938	32 178	8 024
1963	595 893	561 211	34 682	8 602
1964	606 182	570 939	35 243	8 867
1965	552 937	523 285	29 652	8 877
1966	569 560	538 244	31 316	9 165
1967	596 604	563 321	33 283	9 755
1968	617 885	583 636	34 249	9 976
1969	644 733	609 300	35 433	9 212

XIII. BELKERESKEDELEM

A fejezetben közölt *árindexek* 1967-ig a hatósági árváltozásokat és az idénycikkek kiskereskedelmi árváltozását fejezik ki az előző évhez képest. 1968. évtől kezdődően a kiskereskedelmi árstatisztikai megfigyelés reprezentatív módszerrel történik. A megfigyelés 2 200, viszonylag nagy volumenű, a forgalomra jellemző termékekre terjed ki és termékenként 50-100 üzlet (összesen 2 300 üzlet) adatait öleli fel. A megfigyelt termékek (reprezentánsok) egyedi árindexeiből készülnek az összevont (csoport) indexek. Az árucsoportok indexei a tárgyévi forgalmi értékkel súlyozva, az árufőcsoportok és a kiskereskedelem összes forgalmának árindexei az előző évi forgalmi értékkel súlyozva készültek. Az egyes évekre vonatkozó indexekből láncindexmódszerrel azok szorzataként kerültek kiszámításra az 1960. évhez viszonyított indexek.

A *vállalati gazdálkodásról* szóló táblában - a mérlegbeszámolóknak megfelelően - a "kereskedelmi tevékenység nettó árbevétele"-ként az áruértékesítésből származó árbevétel forgalmi adóval csökkentett és az árkiegészítéssel növelt összege, "vállalati összes bevétel"-ként a kereskedelmi tevékenység nettó árbevétele, a kereskedelmi tevékenységen kívüli (ipari, mezőgazdasági, stb.) tevékenységek nettó árbevétele, valamint az un. különféle bevételek együttes összege szerepel. Az "áruforgalmi árrés" kiszámítása úgy történik, hogy a kereskedelmi tevékenység nettó árbevételéből az eladott áruk beszerzési áron számított értéke levonásra kerül. "Vállalati nyereség" alatt a vállalati összes ráfordítással és az eladott áruk, anyagok beszerzési áron számított értékével csökkentett vállalati összes bevétel, az "eszközállományon" az állóeszközök bruttó értéke, a bérelt ingatlanok eszmei értéke és a készletek együttes állománya értendő.

A *cikkek és árucsoportok* megnevezése és tartalma az 1968. január 1-től életbeléptetett Ipari Termékek Jegyzéke és a Mezőgazdasági Termékek Kereskedelmi Jegyzéke meghatározásainak felel meg. A korábbi évek adatait az új termékjegyzék szerint átdolgoztuk.

KISKERESKEDELMI FORGALOM

1. A kiskereskedelem eladási forgalmának indexe

(Összehasonlítható árak alapján)

Év	Élelmiszerek és élvezeti cikkek			Iparcikkek			Kis- kereskedelem összesen
	bolti forgalma	vendéglátó forgalma	összesen	ruházati cikkek	vegyes- iparcikkek	összesen	

1950 = 100

1950	100	100	100	100	100	100	100
1955	110	166	123	116	152	130	126
1960	151	236	170	184	287	227	195
1965	210	298	230	196	404	283	253
1969	284	372	304	255	590	401	346

1960 = 100

1960	100	100	100	100	100	100	100
1961	107	103	106	93	104	99	102
1962	116	106	112	91	111	101	107
1963	124	114	120	97	125	112	116
1964	133	124	130	102	135	120	125
1965	138	126	134	106	140	124	129
1966	142	135	139	115	156	137	138
1967	155	144	151	124	177	152	151
1968	171	145	162	131	192	164	162
1969	186	156	175	140	207	175	175

Előző év = 100

1961	107	103	106	93	104	99	102
1962	108	103	106	97	107	102	104
1963	107	107	107	108	113	111	109
1964	107	109	108	105	109	107	107
1965	104	102	103	104	104	104	104
1966	103	107	104	108	111	110	107
1967	109	107	108	107	113	111	110
1968	110	100	107	106	108	108	107
1969	109	109	109	106	108	107	108

2. A kiskereskedelmi forgalom megoszlása társadalmi szektorok szerint

(Folyó árak alapján, %)

Év	Állami	Szövetkezeti	Magán	Kiskereskedelmi forgalom összesen
	kereskedelem			
1950	50,8	12,4	36,8	100,0
1955	71,5	27,4	1,1	100,0
1960	69,7	29,1	1,2	100,0
1965	69,0	30,1	0,9	100,0
1966	68,5	30,6	0,9	100,0
1967	67,6	31,6	0,8	100,0
1968	67,1	32,2	0,7	100,0
1969	66,5	32,8	0,7	100,0

3. A kiskereskedelem eladási forgalma árucsoportok szerint

Árucsoportok	1960	1965	1968	1969		
	fogyasztói folyó áron, millió Ft				százalékos megoszlás	árindex, 1968 = 100
ÉLELMISZEREK ÉS ÉLVEZETI CIKKEK						
Nyershús és belsőség	2 176,8	2 504,9	3 305,7	3 385,2	2,8	100
Huskészítmények	1 747,2	2 415,5	3 081,6	3 603,0	2,9	100
Baromfi	173,4	276,4	627,6	937,0	0,8	101
Hal, halkészítmények	152,5	186,6	300,8	373,0	0,3	95
Tojás	240,6	376,6	378,2	383,7	0,3	100
Tej	639,6	979,0	1 200,7	1 240,3	1,0	101
Tejtermék	486,4	703,3	1 025,1	1 151,8	0,9	100
Vaj	507,5	642,9	761,9	832,6	0,7	100
Zsir, zsirszalonna	1 004,2	1 152,1	1 173,5	1 239,4	1,0	100
Étkezési szalonna	149,0	219,7	323,8	342,8	0,3	100
Étolaj, margarin	153,0	255,2	287,3	337,5	0,3	100
Liszt	1 111,4	1 373,9	1 210,9	1 235,6	1,0	100
Rizs	403,1	482,6	494,9	532,7	0,4	100
Kenyér	2 018,0	2 661,6	3 120,6	3 068,6	2,5	100
Péksütemény	509,9	738,8	786,8	881,4	0,7	100
Szárasztészta	130,5	133,7	213,0	251,6	0,2	103
Édesipari lisztesáru	355,8	530,5	650,0	728,5	0,6	100
Cukor, cukorka	2 239,3	2 847,9	2 899,6	3 126,5	2,6	100
Csokoládéfélék, kakaó	925,0	1 273,8	1 413,4	1 527,9	1,2	101
Burgonya	361,2	492,7	556,7	567,6	0,5	113
Friss hazai gyümölcs és zöldség, főzelék	848,1	1 022,4	1 542,5	1 572,8	1,3	102
Gyümölcs- és zöldségkészítmények	360,6	502,4	814,8	947,4	0,8	100
Déligyümölcs	404,9	547,9	784,8	922,6	0,8	100
Tsz, állami gazdasági forgalom	169,0	476,0	1 342,4	1 470,7	1,2	..
Fűszerek és nem részletezett élelmiszerek	1 120,3	2 099,3	2 795,1	2 830,9	2,3	101
Bolti élelmiszerforgalom összesen	18 387,3	24 895,7	31 091,7	33 491,1	27,4	100
Előfizetéses étkezés	1 660,0	2 202,7	2 407,2	2 537,9	2,1	101
Étlap szerinti melegételek	625,0	1 029,5	1 385,9	1 578,1	1,3	103
Büféáru, cukrászsütemények, stb. ^{a/}	1 347,0	2 187,7	2 279,7	2 516,1	2,0	101
Vendéglátás ételforgalma összesen	3 632,0	5 419,9	6 072,8	6 632,1	5,4	101
Alkoholtartalmu italok	7 189,5	9 115,8	11 620,6	13 360,4	10,9	101
Alkoholmentes italok	369,0	555,0	705,0	730,0	0,6	107
Kávé, tea	703,6	1 529,1	2 300,5	2 613,8	2,1	100
Dohányáru	1 970,8	2 771,7	3 501,7	3 750,7	3,1	100
Élvezeti cikkek összesen	10 232,9	13 971,6	18 127,8	20 454,9	16,7	101
Szállodai bevétel, ruhatári díjak, stb.	130,1	245,2	368,9	444,6	0,3	..
<i>Élelmiszerek és élvezeti cikkek összesen</i>	<i>32 382,3</i>	<i>44 532,4</i>	<i>55 661,2</i>	<i>61 022,7</i>	<i>49,8</i>	<i>101</i>
IPARCIKKEK						
Pamut- és pamuttípusú szövet ruházkodásra	733,4	581,2	395,7	408,4	0,3	98
Gyapju- és gyapjutípusú szövet ruházkodásra	875,4	776,7	883,8	990,9	0,8	104
Selyem-, len- és kenderszövet ruházkodásra	459,4	413,9	348,3	360,9	0,3	103
Férfi konfekcionált felsőruházat	1 805,4	1 687,7	2 025,3	2 210,7	1,8	104
Női konfekcionált felsőruházat	1 228,0	1 093,3	1 551,3	1 573,6	1,3	103
Gyermek konfekcionált felsőruházat	1 008,4	1 189,2	1 434,9	1 653,9	1,3	106

a/ Az adatok 1968. évtől nem tartalmazzák a vendéglátás viszonteladói forgalmát.

3. A kiskereskedelem eladási forgalma árucsoportok szerint (folytatás)

Árucsoportok	1960	1965	1968	1969		
	fogyasztói folyó áron, millió Ft				százalékos megoszlás	árindex, 1968 = 100
IPARCIKKEK (folytatás)						
Kötött felsőruházat	1 250,2	1 689,4	1 809,8	2 038,2	1,7	100
Férfi és fiu ing	753,2	843,2	1 032,8	957,8	0,8	98
Konfekcionált alsóruházat	574,8	505,9	558,0	619,5	0,5	102
Kötött alsóruházat	545,5	699,7	1 081,2	1 187,7	1,0	98
Harisnya és zokni	596,5	691,5	812,4	856,4	0,7	99
Férfi utcai cipő	686,4	852,9	982,5	1 100,4	0,9	103
Női utcai cipő	1 071,8	1 357,8	1 498,3	1 596,5	1,3	105
Gyermek utcai cipő	449,9	482,6	483,5	561,5	0,5	102
Gumi lábbeli, papucs, stb. lábbeli	481,4	557,9	538,4	543,8	0,4	99
Rövid-, divatárúk, stb. ruházatkodási cikkek	1 964,1	2 079,8	2 517,0	2 914,1	2,4	105
Ágytextiliák	936,6	747,8	878,6	925,6	0,8	100
Butorszövet, szőnyeg, függöny	612,0	640,2	884,8	1 022,1	0,8	112
Háztartási- és terméltetési textil áruk	578,4	508,8	682,1	740,4	0,6	103
Ruházati cikkek összesen	16 610,8	17 399,5	20 398,7	22 262,4	18,2	103
Butorok	1 633,6	2 283,3	2 932,9	3 382,1	2,8	104
Háztartási villamos hűtőszekrény	78,4	350,1	587,6	809,0	0,7	101
Háztartási villamos gépek és hőtechnikai készülékek	322,4	555,1	649,7	693,3	0,6	103
Gázkészülékek	..	223,3	422,3	387,4	0,3	98
Kályha, tűzhely, stb.	355,2	408,4	663,8	772,7	0,6	102
Személygépkocsi	226,7	596,4	1 383,0	1 405,4	1,1	103
Motorkerékpár, Moped, robogó	540,7	320,1	682,1	573,6	0,5	103
Kerékpár	197,3 ^{a/}	157,3	252,7	228,8	0,2	101
Hiradástechnikai készülékek	670,8	1 146,2	2 274,6	1 894,5	1,5	99
Fényképezőgép, óra, írógép, stb.	213,2	231,6	290,7	315,4	0,3	100
Tartós fogyasztási cikkek összesen	4 238,3	6 271,8	10 139,4	10 462,2	8,6	102
Tüzelőanyagok	1 674,0	2 379,5	2 792,9	3 057,9	2,5	94
Építőanyagok	2 414,0	3 241,3	3 891,8	4 287,7	3,5	104
Gyógyszer, gyógynövény, orvosi műszer	1 463,1	2 333,0	2 909,0	3 168,9	2,6	100
Vasárúk (tartós nélkül)	1 771,0	2 198,3	3 313,3	3 884,0	3,2	103
Műszaki áruk (tartós nélkül)	1 246,0	1 637,1	2 818,3	3 381,1	2,8	101
Háztartási vegyiárúk, festékek	2 229,0	2 917,0	3 760,7	4 236,5	3,5	102
Üveg-, porcelán-, műanyagárúk	499,0	603,1	869,2	972,8	0,8	107
Papír, író- és rajzszerek	765,0	1 102,1	1 284,7	1 459,9	1,2	102
Fotó, optika, óra, ékszer, bizsu	553,0	659,6	800,9	956,8	0,8	106
Sportszer, játék, hangszer	468,0	492,4	592,1	671,1	0,5	110
Könyv	477,0	692,4	787,4	836,5	0,7	109
Kőolajfeldolgozási termékek	307,0	521,2	752,9	826,3	0,6	98
Műtrágya, növényvédőszer	278,1	294,3	232,0	264,4	0,2	100
Nem részletezett vegyes iparcikkek ^{b/}	445,2	650,3	693,8	656,4	0,5	100
Egyéb vegyes iparcikkek összesen	14 589,4	19 721,6	25 499,0	28 660,3	23,4	102
Vegyes iparcikkek összesen	18 827,7	25 993,4	35 638,4	39 122,5	32,0	102
<i>Iparcikkek összesen</i>	<i>35 438,5</i>	<i>43 392,9</i>	<i>56 037,1</i>	<i>61 384,9</i>	<i>50,2</i>	<i>102</i>
<i>Kiskereskedelmi forgalom összesen</i>	<i>67 820,8</i>	<i>87 925,3</i>	<i>111 698,3</i>	<i>122 407,6</i>	<i>100,0</i>	<i>101</i>

a/ A kereskedelem beszerzése. - b/ Az adatok 1969. III. negyedévtől nem tartalmazzák a totó-lottó, postai értékcikkek forgalmát.

4. A fontosabb cikkek kiskereskedelmi forgalma

Cikk	Mérték- egység	1960	1968	1969	A forgalom értéke fogyasztói folyó áron, 1969, millió Ft	1969. évi árindex, 1968 = 100
ÉLELMISZEREK ÉS ÉLVEZETI CIKKEK^{a/} (Bolt és vendéglátás együtt)						
Nyershus	1 000 tonna	113,8	127,0	131,0	4 076,5	100
Szalámi	tonna	2 611	2 925	3 297	315,0	100
Gyulai kolbász	tonna	1 792	2 816	3 181	253,6	100
Kolbászfélék	tonna	16 183	21 784	22 972	836,2	100
Füstölt és főtt árúk	tonna	6 528	6 585	8 372	398,2	100
Töltelékáru	tonna	9 347	11 170	14 247	686,1	100
Vörösáru	tonna	12 567	14 328	16 488	608,7	100
Baromfi	tonna	6 411	24 588	35 531	1 019,6	101
Tojás	millió db	229,9	361,1	364,2	628,2	100
Tej	millió liter	244,7	421,3	432,8	1 350,4	101
Sajt	tonna	5 942	11 718	12 914	488,8	98
Vaj	tonna	10 190	16 841	18 548	925,8	100
Zsir, zsirszalonna	1 000 tonna	45,7	66,8	70,8	1 443,4	100
Étolaj, margarin	tonna	7 637	14 371	16 701	411,6	100
Liszt	1 000 tonna	254,2	280,5	286,3	1 337,2	100
Rizs	1 000 tonna	29,4	34,7	37,7	601,3	100
Kenyér	1 000 tonna	682,3	921,2	891,8	3 141,1	100
Péksütemény	millió db	..	1 528,7	1 647,4	950,9	100
Édesipari lisztesáru	tonna	14 989	28 344	30 631	787,1	100
Cukor	1 000 tonna	174,3	249,1	265,9	2 599,9	100
Cukorka	tonna	20 810	25 762	27 757	771,6	101
Csokoládé, csokoládés készítmények	tonna	7 704	15 904	16 699	1 503,3	101
Kakaó, csokoládépor	tonna	1 330	2 031	2 158	151,0	100
Burgonya	1 000 tonna	228,6	218,0	198,2	634,1	113
Friss hazai gyümölcs és zöldség-, főzelékfélék	1 000 tonna	281,3	348,7	350,0	1 699,6	102
Citrom	tonna	9 577	22 030	24 065	446,8	100
Narancs	tonna	4 646	13 280	16 861	382,0	99
Fűszerpaprika	tonna	2 532	3 410	3 716	382,3	100
Bor	millió liter	128,4	127,3	142,6	2 884,4	101
Sör	millió liter	363,2	521,5	550,1	4 738,2	100
Rum, pálinka	abs. 1 000 liter	3 898	4 449	5 364	1 305,3	100
Gyümölcspálinka és brandy	abs. 1 000 liter	4 362	7 764	9 607	1 953,4	100
Likőr	1 000 liter	6 069	6 485	7 560	689,3	100
Kávé	tonna	1 313,4	12 227,3	14 561,4	2 112,4	100
Cigaretta	millió darab	15 349	20 708	21 397	3 700,3	100
RUHÁZATI CIKKEK						
Pamut- és pamuttípusú szövet ruházatkodásra	1 000 m ²	18 368	11 264	11 236	408,4	98
Gyapju- és gyapjutípusú szövet ruházatkodásra	1 000 m ²	7 050	6 400	6 696	990,9	104
Ebből						
fésűs gyapjuszövet	1 000 m ²	3 476	3 179	3 502	676,7	103
kártolt gyapjuszövet	1 000 m ²	1 981	1 239	1 224	152,2	105
gyapjutípusú műszálzövet	1 000 m ²	1 593	1 982	1 970	162,0	106
Selyem- és selyemtipusú szövet ruházatkodásra	1 000 m ²	6 877	5 690	5 603	312,2	103

a/ A forgalom értéke bolti fogyasztói áron számítva. Az árindexek csak a bolti forgalomra vonatkoznak.

4. A fontosabb cikkek kiskereskedelmi forgalma (folytatás)

Cikk	Mérték- egység	1960	1968	1969	A forgalom értéke fogyasztói folyó áron, 1969, millió Ft	1969. évi árindex, 1968 = 100
RUHÁZATI CIKKEK (folytatás)						
Férfi kabát	1 000 darab	840	727	724	624, 2	101
Férfi öltöny	1 000 darab	1 034	782	758	839, 7	105
Férfi zakó, nadrág	1 000 darab	971	1 200	1 524	430, 4	108
Női kabát	1 000 darab	978	773	696	671, 5	100
Női kosztüm, ruha, pongyola	1 000 darab	1 294	1 748	1 678	472, 4	109
Női szoknya, bluz, pantalló	1 000 darab	852	1 127	1 095	194, 6	104
Gyermek kabát	1 000 darab	860	900	898	523, 5	102
Fiuruha	1 000 darab	1 946	1 900	2 012	522, 9	108
Leány és babyruha	1 000 darab	2 954	2 858	2 909	424, 9	111
Kötött felsőruházat	millió Ft	1 250, 2	1 809, 8	2 038, 2	1 809, 8	100
Férfi és fiu ing	1 000 darab	9 424	9 851	8 646	957, 8	98
Férfi konfekcionált alsóruházat	1 000 darab	3 407	2 849	3 019	203, 0	98
Női konfekcionált alsóruházat	1 000 darab	2 922	2 347	2 268	208, 1	106
Gyermek konfekcionált alsóruházat	1 000 darab	5 290	5 761	6 165	208, 4	102
Kötött alsóruházat	millió Ft	545, 5	1 081, 2	1 187, 7	1 081, 2	98
Szintetikus harisnya és zokni	1 000 pár	8 685	21 858	22 987	744, 1	98
Férfi utcai cipő	1 000 pár	2 886	4 450	4 857	1 100, 4	103
Női utcai cipő	1 000 pár	6 057	8 864	8 994	1 596, 5	105
Gyermek utcai cipő	1 000 pár	4 979	5 566	5 810	561, 5	102
Gumi munkacsizma	1 000 pár	318	341	419	94, 7	88
Wellington csizma és gumi divatcsizma	1 000 pár	718	483	399	53, 1	104
Gumitalpu vászoncipő	1 000 pár	1 354	2 197	2 284	104, 8	96
Hó- és sárcipő	1 000 pár	224	199	197	16, 4	100
Papucs, házicipő	1 000 pár	1 030	3 216	2 846	195, 1	100
Ágyneműanyag	1 000 m ²	10 320	4 674	4 346	143, 9	98
Konfekcionált ágynemű	1 000 darab	3 160	5 789	6 139	552, 0	100
VEGYES IPARCIKKEK						
Butor összesen	millió Ft	1 633, 6	2 932, 9	3 382, 1	3 382, 1	104
Ebből						
hálószebutor	1 000 garn.	61, 2	28, 1	20, 0	170, 0	100
kombinált szekrény	1 000 darab	37, 9	28, 9	37, 8	161, 6	99
konyhabutor	1 000 garn.	85, 8 ^{a/}	44, 0	30, 0	76, 8	111
kárpitozott fekvő- és ülőbutor	millió Ft	339, 3	1 224, 9	1 415, 1	1 415, 1	102
Háztartási villamos hűtőszekrény	1 000 darab	13, 1	145, 1	191, 0	809, 0	101
Háztartási villamos mosógép	1 000 darab	122, 2	172, 7	167, 7	293, 1	100
Háztartási villamos centrifuga	1 000 darab	1, 4	80, 2	91, 0	135, 0	127
Háztartási villamos porszívógép	1 000 darab	29, 2	125, 2	137, 0	162, 7	97
Háztartási villamos padlókefélgép	1 000 darab	9, 0	6, 7	7, 6	8, 5	85
Háztartási villamos tűzhely	1 000 darab	13, 7	8, 7	6, 6	16, 3	102
Háztartási villamos vízmelegítő	1 000 darab	4, 7	18, 3	19, 4	52, 9	101
Kályha	1 000 darab	111, 9	109, 5	86, 7	111, 8	105
Olajkályha	1 000 darab	8, 2	127, 0	188, 0	420, 6	104
Tűzhely	1 000 darab	165, 8	143, 9	105, 4	105, 4	97

a/ Tartalmazza a darabonként (nem garnitúrában) eladott konyhabutor adatait is.

4. A fontosabb cikkek kiskereskedelmi forgalma (folytatás)

Cikk	Mérték- egység	1960	1968	1969	A forgalom értéke fogyasztói folyó áron, 1969, millió Ft	1969. évi árindex, 1968 = 100
VEGYES IPARCIKKEK (folytatás)						
Háztartási varrógép ^{a/}	1 000 darab	15,0	28,4	33,0	82,3	102
Személygépkocsi, új	1 000 darab	3,5	20,5	19,9	1 405,4	103
Moped és Robogó 50 cm ³ -ig	1 000 darab	9,0	29,2	27,8	122,1	104
Motorkerékpár és Robogó 125 cm ³ -ig	1 000 darab	18,8	12,0	10,4	102,6	104
Motorkerékpár és Robogó 150 és 175 cm ³ -es	1 000 darab	1,0	4,4	3,1	39,5	101
Motorkerékpár 250 cm ³ -es és nagyobb	1 000 darab	11,2	26,6	20,1	309,4	103
Kerékpár	1 000 darab	187,3 ^{b/}	256,8	229,2	228,8	101
Rádió-műsorvevő és zeneszekrény	1 000 darab	179,7	456,4	464,9	470,5	95
Televízió-műsorvevő	1 000 darab	53,1	277,9	215,3	1 266,5	100
Magnetofon	1 000 darab	12,9	35,0	29,4	111,1	101
Lemezjátszó	1 000 darab	21,9	30,4	30,4	46,4	106
Fényképezőgép	1 000 darab	49,8	69,8	86,4	57,1	102
Zseb- és karóra	1 000 darab	176,9 ^{c/}	484,3	523,1	207,1	98
Szén és lignit	1 000 tonna	2 916,0	4 151,9	4 443,8	1 317,0	100
Brikett	1 000 tonna	1 059,0	1 026,2	1 024,7	581,6	86
Háztartási koks	1 000 tonna	58,0	110,9	120,0	110,2	100
Tüzifa	1 000 tonna	719,0	498,9	708,0	330,2	84
Cement	1 000 tonna	248,0	647,2	615,4	556,7	101
Mész	1 000 tonna	220,0	270,0	272,2	201,7	103
Tégla ^{d/}	milliódarab	737,9	877,1	930,6	679,4	102
Tetőfedőcserép	milliódarab	119,5	134,3	133,4	168,4	100
Azbesztcement tetőfedő lemez	1 000 m ²	3 914,0	2 547,9	3 070,9	62,5	112
Fenyőfűrészáru	1 000 m ²	62,1	122,2	135,2	371,8	100
Edények összesen	tonna	10 292	12 200	11 400	465,6	101
Ebből						
zománcedény	tonna	6 010	7 303	6 824	311,0	102
alumíniumedény	tonna	723	1 261	1 262	88,5	102
horganyzott és csiszolt edény	tonna	3 559	3 636	3 314	66,1	100
Drótfonat és szövet	tonna	9 411	17 111	22 174	320,6	105
Kerékpáralkatrész	millió Ft	97,0	132,4	143,1	143,1	97
Kerékpár-abroncsköpeny	millió Ft	63,0	74,4	71,6	71,6	99
Kerékpár-abroncsömlő	millió Ft	24,0	24,3	23,8	23,8	96
Motorkerékpár-alkatrész	millió Ft	129,0	235,9	254,3	254,3	99
Motorkerékpár-abroncsköpeny	millió Ft	15,0	36,4	60,3	60,3	101
Motorkerékpár-abroncsömlő	millió Ft	7,0	11,7	20,1	20,1	100
Személygépkocsi-alkatrész	millió Ft	31,0	232,1	231,9	231,9	107
Izzólámpa	millió Ft	101,0	190,0	197,6	197,6	97
Mosó-, tisztítószeres és háztartási vegycikkek	millió Ft	719,0	1 319,2	1 566,3	1 566,3	101
Mosószappan	tonna	13 188	3 960	2 217	54,8	100
Pipereszappan	tonna	5 950	8 935	8 545	298,4	101
Festékáru	millió Ft	327,0	604,4	745,1	745,1	105
Kozmetikai cikkek	millió Ft	317,1	594,3	684,0	684,0	103
Játék	millió Ft	304,0	365,5	445,1	445,1	115

a/ Varrógépfejjel együtt. - b/ A kereskedelem beszerzése. - c/ Millió Ft-ban. - d/ 1966. évtől tartalmazza az egyéb fa-
lazóanyagok adatait is (kisméretű téglaeegységre számítva).

5. A belkereskedelem készletei

(Fogyasztói folyó áron)

Év	Élelmiszerek és élvezeti cikkek	Ruházati cikkek	Vegyés iparcikkek	Iparcikkek együtt	Belkereskedelem összesen
----	---------------------------------	-----------------	-------------------	-------------------	--------------------------

BOLTI KISKERESKEDELEM, MILLIÓ FT

1960	1 254	4 313	4 281	8 594	9 848
1965	1 833	4 087	6 118	10 205	12 038
1966	1 962	4 050	6 641	10 691	12 653
1967	1 966	4 335	6 616	10 951	12 917
1968	1 995	3 990	6 904	10 894	12 889
1969	2 190	4 602	7 360	11 962	14 152

NAGYKERESKEDELEM, MILLIÓ FT

1960	858	4 297	2 708	7 005	7 863
1965	1 048	4 564	4 319	8 883	9 931
1966	1 318	4 600	4 390	8 990	10 308
1967	1 374	5 768	5 228	10 996	12 370
1968	1 283	5 639	5 235	10 874	12 157
1969	1 549	4 642	5 517	10 159	11 708

NAGYKERESKEDELEM ÉS BOLTI KISKERESKEDELEM EGYÜTT, MILLIÓ FT

1960	2 112	8 610	6 989	15 599	17 711
1965	2 881	8 651	10 437	19 088	21 969
1966	3 280	8 650	11 031	19 681	22 961
1967	3 340	10 103	11 844	21 947	25 287
1968	3 278	9 629	12 139	21 768	25 046
1969	3 739	9 244	12 877	22 121	25 860

Százalékos megoszlás

1960	11,9	48,6	39,5	88,1	100,0
1965	13,1	39,4	47,5	86,9	100,0
1966	14,3	37,7	48,0	85,7	100,0
1967	13,2	40,0	46,8	86,8	100,0
1968	13,1	38,4	48,5	86,9	100,0
1969	14,5	35,7	49,8	85,5	100,0

A nagykereskedelem és a bolti kiskereskedelem készleteinek éves forgási sebessége, napokban

1960	33	173	129	152	99
1965	33	186	136	157	106
1966	33	163	127	142	97
1967	32	166	118	136	94
1968	29	175	117	138	94
1969	28	141	109	130	83

KISKERESKEDELMI HÁLÓZAT

6. A kiskereskedelmi hálózat összefoglaló adatai

Megnevezés	1960	1965	1968	1969
Boltok száma				
állami	14 634	14 341	14 514	14 731
szövetkezeti	14 683	16 362	17 882	18 302
összesen	29 317	30 703	32 396	33 033
Gyógyszertárak	1 394	1 415	1 426	1 425
Boltok és gyógyszertárak együtt	30 711	32 118	33 822	34 458
Kereskedelmi vendéglátóhelyek				
állami	4 956	5 249	5 446	5 640
szövetkezeti	6 279	6 754	7 550	7 845
összesen	11 235	12 003	12 996	13 485
Üzemi vendéglátóhelyek	2 872	3 139	3 130	2 981
Vendéglátóhelyek együtt ^{a/}	14 107	15 142	16 126	16 466
<i>Szocialista kiskereskedelem összesen^{a/}</i>	<i>44 818</i>	<i>47 260</i>	<i>49 948</i>	<i>50 924</i>
Magánkereskedők száma	10 848	8 730	9 025	9 660

a/ Az adatok nem tartalmazzák a szállodákat és egyéb szálláshelyeket.

7. Új kiszolgálási formában működő boltok

Shakjelleg	1961 ^{a/}	1965	1968	1969	Új kiszolgálási formában működő boltok aránya, %, 1969
Áruházak	-	23	41	62	53,5
Élelmiszerboltok	1 517	3 080	3 721	3 822	21,9
Ruházati boltok	493	778	806	795	33,8
Vegyiaru boltok	118	314	381	380	43,9
Vas-, műszaki- és üvegboltok	238	480	496	491	36,8
Kulturcikk boltok	167	267	291	289	14,0
Egyéb boltok, telepek	3	83	250	293	2,8
<i>Összesen</i>	<i>2 536</i>	<i>5 025</i>	<i>5 986</i>	<i>6 132</i>	<i>17,8</i>

a/ Március 31-i adatok.

8. A bolthálózat fontosabb adatai
1969

Szakjelleg	Az üzletek			Egy üzletre jutó		Az egy alkalmazottra jutó havi átlagos eladási forgalom, ezer Ft
	száma, dec. 31-én	évi forgalma, millió Ft	évi átlagos létszáma, fő	havi átlagos eladási forgalom, ezer Ft	átlagos létszám, fő	
Áruházak	116	8 185,0	7 057	5 880	60,8	96,7
Élelmiszerboltok	17 414	36 217,5	50 863	173	2,9	59,3
Ezen belül						
Általános élelmiszerbolt	7 954	24 386,2	33 769	255	4,2	60,2
Tej	968	1 055,3	2 002	91	2,0	43,9
Hus	3 289	5 389,5	5 694	137	1,7	78,9
Zöldség-gyümölcs	3 643	3 230,7	6 222	74	1,7	43,3
Ruházati boltok	2 352	13 526,7	11 476	479	4,9	98,2
Ezen belül						
Vegyes ruházat	596	3 759,5	3 235	526	5,4	96,8
Méteráru	190	1 372,8	993	602	5,2	115,2
Felsőruha	278	2 204,9	1 467	661	5,3	125,2
Divatáru-rövidáru	613	3 402,0	3 128	462	5,1	90,6
Cipő	343	2 005,4	1 893	487	5,5	88,3
Leértékelt ruházat	205	573,3	543	233	2,6	88,0
Vegyáru boltok	865	3 359,4 ^{a/}	3 159	234	3,7	64,1
Ezen belül						
Háztartási vegyicikk	624	1 875,5	2 334	250	3,7	67,0
Illatszer, drogéria	204	518,2	781	212	3,8	55,3
Vas-, műszaki- és üvegboltok	1 334	10 906,0 ^{a/}	6 226	593	4,7	127,2
Kulturcikk boltok	2 060	7 610,3	7 189	308	3,5	88,2
Ezen belül						
Vegyes kulturcikk, ajándék, népművészeti cikk	494	685,6	836	116	1,7	68,3
Óra-ékszer	82	489,4	261	497	3,2	156,3
Fotó-optika	93	404,0	556	362	6,0	60,6
Sport, játék	144	720,2	729	417	5,1	82,3
Könyv, zenemű	566	838,9	1 966	124	3,5	35,6
Papír, írószerszám	380	988,5	1 393	217	3,7	59,1
Butor	223	3 113,6	1 130	1 164	5,1	229,6
Egyéb szakboltok	1 639	2 350,7	3 677	120	2,2	53,3
Ezen belül						
Dohány	749	752,6	1 278	84	1,7	49,1
Bazár, pavilon	354	416,1	546	98	1,5	63,5
Virág	383	228,6	879	50	2,3	21,7
Tűzelő-, építőanyag- és gáztelepek	1 636	7 175,8	6 581	366	4,0	90,9
Vegyes boltok	5 617	9 026,6	9 945	134	1,8	75,6
Gyógyszertárak	1 425	3 155,8	12 178	185	8,5	21,6

a/ Tartalmazza az ÁFOR, illetve az Autóker. V. és Merkur V. bolton kívüli saját kicsinybeni eladásait is; ezeket az adatokat a mutatók számításánál nem vettük figyelembe.

**9. A vendéglátóhálózat fontosabb adatai
1969**

Szakjelleg	A vendéglátóhelyek			Egy vendéglátóhelyre jutó		Az egy alkalmazottra jutó havi átlagos eladási forgalom, ezer Ft
	száma, dec. 31-én	évi forgalma, millió Ft	évi átlagos létszáma, fő	havi átlagos eladási forgalom, ezer Ft	átlagos létszám, fő	
Éttermek, vendéglők	2 432	4 917	38 571	168	15,9	10,6
Cukrászdák, eszpresszók	2 369	2 503	12 692	88	5,4	16,4
Falatozók	590	1 135	4 974	160	0,8	19,0
Büfék	1 877	1 038	3 074	46	1,6	28,1
Italboltok, söntések, kocsmák, borozók	6 217	5 874	13 248	79	2,1	36,9
<i>Összesen</i>	<i>13 485</i>	<i>15 467</i>	<i>72 559</i>	<i>96</i>	<i>5,4</i>	<i>17,8</i>
Üzemi konyhák, büfék	1 567	2 264	11 916	120	7,6	15,8
Sajátkezelésű üzemi konyhák	1 414	825	7 668	49	5,4	9,0

**10. A magánkereskedők száma
(az év végén)**

Szakjelleg	1960	1965	1968	1969
Általános élelmiszerboltok	100	80	73	80
Zöldség- és gyümölcsboltok	2 303	1 743	1 835	1 991
Egyéb élelmiszer szakboltok	1 093	782	753	766
<i>Élelmiszerboltok összesen</i>	<i>3 496</i>	<i>2 605</i>	<i>2 661</i>	<i>2 837</i>
Ruházati boltok	655	565	625	717
Vegyiaru boltok	11	9	11	10
Vas-, műszaki- és üvegboltok	133	114	120	137
Kulturcikk boltok	24	15	19	22
Egyéb boltok	5 467	4 599	4 613	4 764
Tüzelő-, építőanyag- és gáztelepek	273	216	223	245
Vegyes boltok	417	317	312	360
<i>Boltok összesen</i>	<i>10 476</i>	<i>8 440</i>	<i>8 584</i>	<i>9 092</i>
Kereskedelmi vendéglátóhelyek	372	290	441	568
<i>Összesen</i>	<i>10 848</i>	<i>8 730</i>	<i>9 025</i>	<i>9 660</i>

11. A belkereskedelem főbb gazdálkodási mutatói 1969

	Bolti kiskereskedelmi vállalatok	Vendéglátó vállalatok	Nagykereskedelmi vállalatok	Általános fogyasztási és értékesítő szövetkezetek
Vállalati összes bevétel, millió Ft	57 530	13 165	70 352	40 998
Ebből kereskedelmi tevékenység nettó árbevétele, millió Ft	57 127	12 755	69 736	39 314
összes tevékenység nettó árbevétele, millió Ft	57 435	13 011	70 106	40 855
Áruforgalmi árrés millió Ft	6 535	4 633	6 293	5 370
a nettó árbevétel %-ában ^{a/}	11,44	36,32	9,02	13,66
Vállalati (szövetkezeti) összes ráfordítás millió Ft	4 895	4 343 ^{c/}	4 410	5 528
a nettó árbevétel %-ában ^{b/}	8,52	33,38	6,29	13,53
Vállalati (szövetkezeti) nyereség millió Ft	2 035	703	2 394	1 380
az áruforgalmi árrés %-ában	31,14	15,18	38,04	25,70
a nettó árbevétel %-ában ^{b/}	3,54	5,41	3,42	3,38
az eszközállomány %-ában	17,42	8,72	18,42	11,36
Az 1969. évi nyereségből képzett fejlesztési alap				
az eszközállomány %-ában	4,11	2,29	4,99	2,68
a nyereség %-ában	23,61	26,22	27,05	24,40
Az 1969. évi nyereségből képzett részesezési alap				
a bérköltség %-ában	10,35	5,98	13,30	10,38
a nyereség %-ában	9,03	14,90	4,37	14,41
Egy főre jutó részesezés, Ft	1 434	889	2 076 ^{d/}	1 622 ^{e/}

a/ A kereskedelmi tevékenység nettó árbevételének %-ában. - b/ Az összes tevékenység nettó árbevételének %-ában. - c/ A vállalati összes ráfordításból levontuk a fővárosi vendéglátó vállalatok kezelésében lévő húsfeldolgozó üzem árbevételét (261 millió Ft-ot), közvetlen költségeit (250 millió Ft-ot), hogy a mutatók számításánál az ebből eredő torzítást kiküszöböljük. - d/ Csak az állami vállalatok adatait tartalmazza. - e/ Tartalmazza a SZÖVOSZ érdekvédelmébe tartozó más ágazatba sorolt szervezetek adatait is.

12. A belkereskedelem fontosabb költségei 1969

	Bérköltség	Eszköz- lekötési járulék	Bérelti, kölcsönzési és használati díj	Érték- csökkenési leírás	Bankköltség
<i>Millió Ft</i>					
Állami bolti kiskereskedelmi vállalatok	1 776	554	90	105	140
Vendéglátó vállalatok	1 753	379	103	141	28
Nagykereskedelmi vállalatok	749	596	40	75	299
Általános fogyasztási és értékesítő szövetkezetek	1 915	530	40	197	144
<i>Az áruforgalmi árrés százalékában</i>					
Állami bolti kiskereskedelmi vállalatok	27,2	8,5	1,4	1,6	2,1
Vendéglátó vállalatok	37,8	8,2	2,2	3,0	0,6
Nagykereskedelmi vállalatok	12,2	9,7	0,6	1,2	4,9
Általános fogyasztási és értékesítő szövetkezetek	35,7	9,9	0,7	3,7	2,7

KISKERESKEDELMI ÁRALAKULÁS

13. A kiskereskedelem árindexe árucsoportonként

Év	Élelmiszerek és élvezeti cikkek			Iparcikk			Kis- kereskedelem összesen
	bolti forgalom	vendéglátó forgalma	összesen	ruházati cikkek	vegyes iparcikkek	összesen	
1960 = 100							
1969	105,7	111,3	107,5	95,9	100,6	98,7	103,1
Előző év = 100							
1961	100,2	100,8	100,4	100,0	99,9	99,9	100,1
1962	100,0	102,4	100,8	99,9	99,9	99,9	100,4
1963	99,6	99,9	99,7	99,5	98,8	99,1	99,4
1964	100,7	100,0	100,5	99,9	99,9	99,9	100,2
1965	100,9	102,0	101,2	99,1	99,9	99,6	100,4
1966	104,5	102,3	103,8	95,7	101,2	99,0	101,4
1967	100,3	100,3	100,3	99,5	100,5	100,1	100,2
1968	99,0	102,0	100,0	99,8	98,7	99,1	99,6
1969	100,4	101,0	100,6	102,8	101,8	102,2	101,4

14. Idénycikkek árindexe a boltokban és a piacokon

Év	Baromfi		Tojás		Burgonya		Zöldség-, főzelék- félék		Hazai gyümölcs		Összesen	
	Bolt	Piac	Bolt	Piac	Bolt	Piac	Bolt	Piac	Bolt	Piac	Bolt	Piac
1960 = 100												
1969	100	114	113	103	193	142	174	153	112	107	140	129
Előző év = 100												
1961	94	104	103	105	101	111	110	112	96	99	102	106
1962	86	101	98	106	116	137	105	124	110	109	105	116
1963	98	103	108	104	100	76	80	69	91	94	93	83
1964	104	100	96	93	113	120	124	122	109	100	115	110
1965	100	101	104	98	114	101	111	118	116	120	110	113
1966	121	105	105	104	104	86	100	83	102	94	102	91
1967	101	95	96	93	96	95	112	117	88	98	98	104
1968	98	100	104	96	112	123	117	117	104	100	107	108
1969	101	105	100	105	113	101	104	98	100	95	104	99

15. Fontosabb idénycikkek átlagára a boltokban és a piacokon

(Ft/kg)

	1960		1965		1968		1969	
	Bolt	Piac	Bolt	Piac	Bolt	Piac	Bolt	Piac
Tojás ^{a/}	1,60	1,60	1,70	1,70	1,80	1,60	1,80	1,70
Burgonya	1,70	2,70	2,60	3,60	2,90	3,60	3,20	3,60
Sárgarépa	2,40	3,10	2,60	4,-	3,90	5,90	4,70	5,60
Vöröshagyma	2,30	2,40	3,-	3,60	3,40	3,80	4,20	5,-
Fejeskáposzta	1,30	1,80	1,80	1,90	2,90	2,80	2,20	2,40
Kelkáposzta	2,30	3,30	2,50	3,80	3,50	4,50	3,40	4,-
Karalábé	2,40	3,30	2,20	3,50	3,50	4,30	3,30	4,10
Paradicsom	2,-	2,10	3,30	3,90	4,-	3,90	5,-	4,30
Zöldpaprika	3,20	4,10	5,40	7,10	5,50	6,90	6,20	7,60
Alma	4,10	5,50	5,10	6,50	4,30	5,-	4,80	5,50
Körte	3,50	4,40	5,70	6,60	4,70	4,90	4,50	4,70
Szőlő	6,80	7,30	8,10	8,70	6,70	6,50	7,30	6,50

a/ Átlagár, Ft/db.

XIV. IDEGENFORGALOM - SZÁLLODÁK - ÜDÜLŐK

4. A beutazó külföldiek és a külföldre utazó magyarok átlagos tartózkodási ideje országok szerint

Világrész, ország	Átlagos tartózkodási idő, nap			A tartózkodási idő megoszlása 1969-ben, százalék				
	1960	1968	1969	1-2 nap	3-7 nap	8-14 nap	15-30 nap	31 és több nap
BEUTAZÓ KÜLFÖLDIEK								
Európa	14,6	6,6	6,8	36,6	40,4	10,4	11,9	0,7
Ebből								
Ausztria	6,0	4,9	5,3	41,5	46,5	4,9	6,5	0,6
Bulgária	18,1	9,2	10,5	7,7	45,7	29,5	13,9	3,2
Csehszlovákia	11,0	4,7	4,9	46,9	41,8	6,4	4,7	0,2
Egyesült Királyság	9,1	11,0	10,9	8,2	49,4	11,8	27,9	2,7
Franciaország	10,9	11,1	10,0	8,1	54,4	14,7	20,6	2,2
Jugoszlávia	21,4	2,9	4,3	57,0	34,8	4,7	3,3	0,2
Lengyelország	12,5	9,1	10,2	5,7	48,1	25,9	19,2	1,1
Német Demokratikus Köztársaság	18,3	14,6	14,0	1,3	27,0	21,7	49,0	1,0
Német Szövetségi Köztársaság	13,1	11,3	10,4	7,8	50,4	14,5	26,1	1,2
Olaszország	12,0	5,5	6,4	8,8	76,6	9,6	4,6	0,4
Románia	24,6	12,8	12,8	9,8	29,4	25,1	32,7	3,0
Svédország	10,0	14,3	13,0	7,3	43,5	10,6	34,4	4,2
Szovjetunió	22,4	14,7	14,2	1,6	25,1	29,3	41,2	2,8
Ázsia	19,7	7,0	7,6	18,5	58,1	14,8	7,5	1,1
Afrika	105,1	12,4	10,0	11,5	49,0	21,9	14,6	3,0
Amerika	20,4	12,7	11,0	11,1	54,6	9,5	19,5	5,3
Ebből								
Amerikai Egyesült Államok	19,0	11,1	9,8	11,6	59,4	8,3	16,6	4,1
Kanada	33,4	20,4	17,5	6,1	30,2	14,1	37,7	11,9
Kuba	14,3	9,2	11,6	-	39,8	36,3	20,7	3,2
Ausztrália és Óceánia	11,3	19,6	15,6	9,6	45,4	11,3	21,2	12,5
Egyéb	22,8	20,5	18,6	4,9	27,6	14,3	42,6	10,6
Összesen	14,9	6,8	6,9	35,9	40,7	10,4	12,2	0,8
KÜLFÖLDRE UTAZÓ MAGYAROK								
Európa	17,4	19,8	25,2	7,8	36,0	29,5	21,3	5,4
Ebből								
Ausztria	16,2	18,0	18,9	12,1	42,4	6,4	34,0	5,1
Bulgária	25,3	15,7	15,1	0,1	11,3	53,0	34,6	1,0
Csehszlovákia	11,8	7,3	8,1	16,2	56,6	20,3	5,6	1,3
Egyesült Királyság	52,3	34,7	35,0	0,2	8,5	23,7	49,7	17,9
Franciaország	38,3	30,4	30,0	0,1	9,2	19,2	60,9	10,6
Jugoszlávia	24,3	14,3	11,0	7,9	37,1	34,7	19,8	0,5
Lengyelország	19,5	10,3	10,1	0,9	50,8	38,3	9,1	0,9
Német Demokratikus Köztársaság	17,1	77,7	99,6	0,2	19,7	38,0	21,1	21,0
Német Szövetségi Köztársaság	45,7	30,3	30,4	0,2	23,8	9,3	55,1	11,6
Olaszország	18,9	25,9	26,2	0,1	11,9	15,8	68,3	3,9
Románia	20,3	13,8	12,4	12,9	22,5	35,0	28,9	0,7
Svédország	47,0	39,6	35,4	0,5	7,4	21,8	54,5	15,8
Szovjetunió	32,8	32,5	25,3	0,9	26,7	46,4	16,8	9,2
Ázsia	180,9	106,1	61,5	0,1	26,1	22,8	28,2	22,8
Afrika	147,0	133,7	106,5	0,5	3,3	29,3	34,6	32,3
Amerika	192,0	141,8	135,2	-	0,1	1,9	17,5	80,5
Ebből								
Amerikai Egyesült Államok	164,7	152,9	143,7	-	0,1	1,1	16,2	82,6
Kanada	171,1	130,0	109,6	-	0,2	1,6	13,7	84,5
Kuba	47,6	274,8	278,6	-	0,4	4,8	26,8	68,0
Ausztrália és Óceánia	25,8	181,1	212,0	-	-	-	10,3	89,7
Egyéb	44,8	-	-	-	-	-	-	-
Összesen	18,3	20,9	26,3	7,6	35,7	29,3	21,4	6,0

5. Az utazási irodák által lebonyolított idegenforgalom*

(Fő)

Év	Beutazó külföldiek			Külföldre utazó magyarok		
	szocialista országokból	nem szocialista országokból	összesen	szocialista országokba	nem szocialista országokba	összesen
1960	73 188	21 054	94 242	55 349	3 652	59 001
1961	100 025	34 612	134 637	75 321	5 664	80 985
1962	99 768	47 635	147 403	75 390	5 327	80 717
1963	116 185	62 697	178 882	63 189	11 621	74 810
1964	144 487	79 316	223 803	73 662	10 121	83 783
1965	154 459	112 313	266 772	79 445	12 488	91 933
1966	249 102	130 268	379 370	107 325	13 077	120 402
1967	284 892	118 469	403 361	115 264	20 168	135 432
1968	324 914	131 526	456 440	101 448	16 680	118 128
1969	323 100	130 398	453 498	127 810	24 109	151 919

* IBUSZ Rt., Express Ifjúsági és Diák Utazási Iroda, MALÉV AIR TOURS, VOLÁN adatai.

6. Az utazási irodák által lebonyolított idegenforgalom országok szerint*

(Fő)

Világrész, ország	Beutazó külföldiek			Külföldre utazó magyarok		
	1960	1968	1969	1960	1968	1969
Európa	91 647	444 189	439 722	58 930	117 733	151 455
Ebből						
Ausztria	10 075	50 513	41 308	1 841	13 793	13 937
Bulgária	342	9 841	16 569	100	5 065	10 799
Csehszlovákia	38 318	174 969	166 936	31 180	25 993	11 337
Egyesült Királyság	1 435	5 719	4 626	-	37	154
Franciaország	2 634	7 215	5 117	208	523	1 072
Jugoszlávia	123	17 026	16 260	-	16 600	17 574
Lengyelország	9 720	48 052	39 634	2 992	9 920	11 996
Német Demokratikus Köztársaság	12 805	29 579	33 504	8 975	15 580	22 488
Német Szövetségi Köztársaság	2 546	16 210	24 903	-	52	262
Olaszország	918	9 676	9 234	1 418	1 206	3 789
Románia	3 461	20 541	29 135	1 659	9 064	26 817
Skandináv országok	258	4 096	3 244	-	40	158
Szovjetunió	7 892	24 906	20 969	10 391	19 226	26 799
A többi földrész országai	2 595	12 251	13 776	71	395	464
Ebből						
Amerikai Egyesült Államok	2 361	9 644	10 014	-	-	-
Összesen	94 242	456 440	453 498	59 001	118 128	151 919

* IBUSZ Rt., Express Ifjúsági és Diák Utazási Iroda, MALÉV AIR TOURS, VOLÁN adatai.

SZÁLLODÁK

7. A szállodák és az egyéb szálláshelyek összefoglaló adatai

Év	Egységek száma	Férőhelyek száma	Vendégek száma, fő	Átlagos tartózkodási idő, nap
----	----------------	------------------	--------------------	-------------------------------

SZÁLLODÁK

1960	240	15 410	1 355 791	2,1
1961	238	15 715	1 400 233	2,2
1962	238	16 380	1 394 779	2,2
1963	235	16 687	1 405 244	2,3
1964	237	17 806	1 501 872	2,3
1965	236	19 035	1 557 828	2,3
1966	228	19 267	1 581 682	2,3
1967	240	19 813	1 686 270	2,3
1968	252	22 988	1 736 262	2,3
1969	260	25 380	2 014 240	2,3

EGYÉB SZÁLLÁSHELYEK

1960	2 715	16 259	290 082	4,2
1961	3 496	18 868	394 767	3,9
1962	3 725	20 670	514 535	3,8
1963	4 210	26 243	665 111	3,8
1964	5 331	34 020	933 266	3,8
1965	6 039	60 487	1 087 472	3,8
1966	7 247	82 062	1 442 976	3,8
1967	8 316	84 219	1 669 172	3,7
1968	8 655	85 489	1 633 341	4,0
1969	10 358	92 693	1 817 084	4,1

SZÁLLODÁK ÉS EGYÉB SZÁLLÁSHELYEK EGYÜTT

1960	2 955	31 669	1 645 873	2,5
1961	3 734	34 583	1 795 000	2,6
1962	3 963	37 050	1 909 314	2,6
1963	4 445	42 930	2 070 355	2,8
1964	5 568	51 826	2 435 138	2,9
1965	6 275	79 522	2 645 300	2,9
1966	7 475	101 329	3 024 658	3,0
1967	8 556	104 032	3 355 442	3,0
1968	8 907	108 477	3 369 603	3,1
1969	10 618	118 073	3 831 324	3,2

8. A szállodák és az egyéb szálláshelyek adatai jelentősebb helységek szerint 1969

	A férőhelyek száma	A vendégek száma, fő			Átlagos tartózkodási idő, nap		
		külföldi	belföldi	összesen	külföldi	belföldi	összesen
Összesen	118 073	1 364 991	2 466 333	3 831 324	2,7	3,4	3,2
Ebből							
Budapest	17 812	691 023	397 958	1 088 981	2,6	4,4	3,3
Balaton	54 273	262 693	295 111	557 804	4,6	6,5	5,6
Debrecen	1 683	46 158	94 030	140 188	1,8	2,8	2,4
Eger	1 427	12 464	61 870	74 334	1,9	1,8	1,8
Győr	1 832	36 869	65 017	101 886	1,4	3,0	2,4
Miskolc	4 307	30 514	150 881	181 395	1,8	3,6	3,3
Pécs	2 362	17 972	108 947	126 919	1,9	2,2	2,1
Sopron	1 240	16 915	79 749	96 664	1,3	2,3	2,2
Szeged	1 736	52 643	94 705	147 348	1,4	2,1	1,8

9. A szállodák és az egyéb szálláshelyek külföldi vendégforgalma országok szerint

	Ország összesen			Budapest			Balaton-part		
	1960	1968	1969	1960	1968	1969	1960	1968	1969

A VENDÉGEK SZÁMA, FŐ

Szállodákban és egyéb szálláshelyeken

Ausztria	12 134	67 015	74 223	9 243	41 434	44 659	1 742	14 529	17 770
Bulgária	4 668	26 588	53 151	3 150	19 361	29 938	348	855	1 619
Csehszlovákia	55 933	349 775	431 148	36 648	115 900	138 743	16 595	129 528	131 461
Egyesült Királyság	3 403	16 738	17 791	2 444	12 382	12 989	648	2 133	2 216
Franciaország	5 975	23 124	22 369	4 168	14 626	14 412	793	3 275	2 755
Jugoszlávia	2 534	104 639	136 168	2 111	51 921	71 381	31	7 461	11 482
Lengyelország	25 384	106 462	113 852	15 540	58 746	66 714	3 741	12 961	13 621
Német Demokratikus Köztársaság	38 695	141 290	100 948	22 718	68 176	52 642	8 512	47 345	30 029
Német Szövetségi Köztársaság	8 496	75 332	93 465	7 062	44 126	54 254	684	17 338	23 406
Románia	5 566	34 365	56 602	4 815	25 556	38 032	314	2 072	2 947
Szovjetunió	32 425	82 775	89 587	12 337	26 472	32 813	4 504	8 283	9 006
Egyéb	20 142	140 190	175 687	15 918	107 379	134 446	2 015	12 721	16 381
Összesen	215 355	168 293	1 364 991	136 154	586 079	691 023	39 927	258 501	262 693

Ebből szállodákban

Ausztria	11 988	60 998	66 617	8 971	38 017	40 230	1 742	12 932	15 822
Bulgária	4 123	16 785	36 349	2 907	12 052	18 385	208	467	851
Csehszlovákia	54 261	108 220	175 380	36 032	48 306	62 885	15 831	23 474	35 740
Egyesült Királyság	3 403	12 464	13 446	2 452	10 032	10 296	647	1 299	1 615
Franciaország	5 795	16 309	15 155	4 055	10 835	10 374	740	2 070	1 478
Jugoszlávia	2 534	74 500	101 132	2 135	35 172	51 031	31	4 346	9 410
Lengyelország	21 703	39 529	38 596	14 111	21 179	21 131	2 364	2 765	2 502
Német Demokratikus Köztársaság	30 318	58 503	55 659	21 012	33 910	30 034	5 126	13 291	15 232
Német Szövetségi Köztársaság	8 394	60 829	75 288	7 004	37 380	44 973	687	12 797	17 336
Románia	5 238	21 982	38 000	5 496	17 239	25 906	216	881	1 253
Szovjetunió	30 126	67 207	76 782	11 447	22 947	29 146	3 927	5 036	6 402
Egyéb	19 952	111 667	140 310	15 237	87 083	108 244	1 538	8 660	11 557
Összesen	197 835	648 993	832 714	130 859	374 152	452 635	33 057	88 018	119 198

ÁTLAGOS TARTÓZKODÁSI IDŐ, NAP

Szállodákban és egyéb szálláshelyeken

Ausztria	3,2	2,6	2,5	2,8	2,2	2,1	6,4	1,2	4,2
Bulgária	3,8	2,2	1,9	4,5	2,5	2,2	2,8	1,6	1,7
Csehszlovákia	2,4	2,6	2,0	2,3	1,8	1,7	2,6	4,2	3,4
Egyesült Királyság	4,2	3,7	3,9	4,9	3,7	3,9	2,8	2,9	4,5
Franciaország	3,5	3,0	2,9	3,7	2,7	2,9	4,5	2,1	4,1
Jugoszlávia	5,4	1,6	1,6	6,1	1,7	1,7	2,8	2,9	1,8
Lengyelország	3,4	2,6	2,7	3,5	2,9	2,9	5,4	4,0	4,7
Német Demokratikus Köztársaság	4,4	5,4	5,5	4,2	3,5	3,9	6,2	9,5	9,9
Német Szövetségi Köztársaság	4,4	3,9	3,9	4,6	2,9	2,7	4,8	1,7	7,9
Románia	3,8	2,1	1,8	3,9	2,2	1,9	4,4	2,2	1,9
Szovjetunió	3,0	3,2	3,0	4,7	4,4	4,1	3,0	4,1	4,2
Egyéb	4,5	3,7	3,1	4,8	3,2	3,2	3,8	3,6	3,4
Összesen	3,4	3,0	2,7	3,7	2,7	2,6	4,0	5,4	4,6

Ebből szállodákban

Ausztria	3,2	2,4	2,4	2,8	2,1	2,1	6,4	1,2	3,8
Bulgária	3,8	2,3	1,8	4,7	2,6	2,3	2,4	1,3	1,7
Csehszlovákia	2,4	1,8	1,6	2,3	2,2	1,8	2,5	2,1	1,8
Egyesült Királyság	4,2	4,0	3,9	4,9	3,8	3,8	2,8	3,8	4,8
Franciaország	3,4	3,2	2,8	3,8	2,8	2,9	4,5	2,5	3,5
Jugoszlávia	5,4	1,4	1,5	5,9	1,6	1,7	2,8	1,5	1,4
Lengyelország	3,4	2,6	2,7	3,6	3,1	3,5	5,8	4,4	5,4
Német Demokratikus Köztársaság	4,5	4,9	5,1	4,1	3,6	3,8	7,3	9,9	9,2
Német Szövetségi Köztársaság	4,4	3,8	3,7	4,7	2,8	2,6	4,8	1,8	7,7
Románia	3,8	2,1	1,7	3,3	2,2	1,9	4,4	2,3	2,2
Szovjetunió	2,9	2,8	2,8	4,5	4,3	4,0	3,0	4,9	4,7
Egyéb	4,4	3,9	3,2	5,1	3,1	3,2	3,4	3,4	4,8
Összesen	3,4	2,7	2,5	3,7	2,8	2,7	3,9	4,9	4,2

ÜDÜLŐK

10. Üdülési létesítmények összefoglaló adatai

Év	Egységek száma	Férőhelyek száma	Vendégek száma, fő	Átlagos tartózkodási idő, nap
SZOT ÜDÜLÉSI LÉTESÍTMÉNYEK				
1960	221	15 228	197 020	14,0
1961	212	14 968	203 450	13,8
1962	148	15 245	207 284	13,8
1963	134	17 083	217 957	13,7
1964	139	16 755	228 255	13,8
1965	139	16 152	223 704	13,8
1966	154	16 852	245 581	13,6
1967	150	17 196	254 948	13,4
1968	141	17 335	266 011	13,3
1969	134	17 880	282 970	12,9
VÁLLALATI, KÖLTSÉGVETÉSI SZERVEK ÉS SZÖVETKEZETI ÜDÜLÉSI LÉTESÍTMÉNYEK				
1960	1 158	37 639	306 328	11,0
1961	1 186	40 263	344 991	10,6
1962	1 182	42 477	355 605	10,8
1963	1 173	49 157	367 509	10,7
1964	1 208	47 204	395 919	10,5
1965	1 193	46 440	362 935	11,1
1966	1 210	49 406	402 678	10,6
1967	1 293	53 601	433 115	10,4
1968	1 361	54 102	442 524	10,6
1969	1 416	58 886	477 483	10,3
EBBŐL ÜDÜLŐK				
1960	873	29 233	250 697	12,1
1961	886	30 838	277 761	11,7
1962	863	31 440	278 336	12,0
1963	854	33 513	284 254	11,9
1964	887	35 378	304 094	11,8
1965	883	36 209	303 430	12,0
1966	868	36 397	312 776	11,8
1967	939	39 330	330 651	11,6
1968	969	40 598	350 073	11,6
1969	988	42 697	364 787	11,5
ÜDÜLÉSI LÉTESÍTMÉNYEK EGYÜTT				
1960	1 379	52 867	503 348	12,2
1961	1 398	55 231	548 441	11,8
1962	1 330	57 722	562 889	11,9
1963	1 307	66 240	585 466	11,8
1964	1 347	63 959	624 174	11,7
1965	1 332	62 592	586 639	12,1
1966	1 364	66 258	648 259	11,7
1967	1 443	70 797	688 063	11,5
1968	1 502	71 437	708 535	11,6
1969	1 550	76 766	760 453	11,3

11. Üdülés tájegységek szerint

	Az üdülő férőhelyek száma			Az üdülő vendégek száma, fő			Az üdülési napok száma		
	1960	1968	1969	1960	1968	1969	1960	1968	1969
Budapest	4 867	5 132	5 169	42 149	49 920	50 355	328 536	353 497	340 843
Dunakanyar	4 399	5 128	5 242	47 348	61 884	61 331	525 344	618 775	609 939
Balaton	31 084	42 641	45 387	265 257	359 863	381 195	3 375 204	4 455 167	4 590 900
Velencei tó	629	893	887	3 979	6 084	6 407	43 093	52 309	54 093
Sopron-Kőszeg vidéke	1 000	1 391	1 413	15 660	20 373	16 613	232 486	280 373	235 560
Dunántúli Középhegység	220	209	231	2 310	3 385	2 825	30 628	26 687	26 498
Mecsek	418	453	484	4 509	5 009	5 865	56 503	62 843	68 372
Mátra	2 609	2 918	2 862	47 398	54 109	54 287	637 327	716 309	706 082
Bükk	2 276	2 693	2 814	26 682	32 031	35 848	326 761	385 727	401 591
Egyéb helyek	5 365	9 979	12 277	48 056	115 877	145 727	581 802	1 269 438	1 536 115
<i>Összesen</i>	<i>52 867</i>	<i>71 437</i>	<i>76 766</i>	<i>503 348</i>	<i>708 535</i>	<i>760 453</i>	<i>6 137 684</i>	<i>8 221 125</i>	<i>8 569 997</i>

12. A jelentősebb üdülőhelyek adatai
1969

	Az üdülési létesítmények	Az üdülő férőhelyek	Az üdülő vendégek	Az üdülési napok
	száma			
Budapest	141	5 169	50 355	340 843
Dunakanyar összesen	136	5 242	61 331	609 939
Ebből Dobogókő	7	357	7 801	101 107
Dömös	4	166	3 178	36 899
Csobánka	1	165	784	10 900
Leányfalu	11	448	6 434	72 964
Szokolya	5	222	4 659	32 694
Visegrád	14	579	9 717	118 408
Zebegény	5	286	4 217	49 105
Dél-Balaton összesen	547	31 248	236 880	2 830 260
Ebből Balatonboglár	47	2 660	19 110	238 015
Balatonföldvár	50	2 518	23 528	281 505
Balatonlelle	58	4 101	33 264	424 766
Balatonszárszó	28	1 095	7 249	86 168
Balatonszemes	32	1 854	13 424	150 401
Ponyód	24	1 467	3 221	103 065
Siófok	100	5 624	54 603	638 822
Zamárdi	58	2 425	17 678	200 018
Szántód	20	1 381	12 214	147 149
Észak-Balaton összesen	246	14 139	144 315	1 760 640
Ebből Balatonalmádi	33	1 185	8 493	99 402
Balatonaliga	1	536	8 404	65 948
Balatonfüred	27	1 969	26 666	360 694
Balatonkenese	12	1 404	16 643	201 096
Balatonvilágos	23	986	7 595	90 320
Hévíz	28	1 928	29 728	421 417
Velencei tó összesen	41	887	6 407	54 093
Ebből Velence	7	246	1 340	14 213
Gárdony	13	323	2 877	24 050
Sopron-Kőszeg vidéke összesen	28	1 413	16 613	235 560
Ebből Kőszeg	4	251	3 883	66 064
Röjtökmuzsaly	1	374	3 026	51 253
Sopron	10	604	8 166	100 177
Dunántuli Középhegység összesen	7	231	2 825	26 498
Mecsek	13	484	5 865	68 372
Ebből Pécs	4	318	4 743	60 369
Mátra	54	2 862	54 287	706 082
Ebből Mátrafüred	6	377	9 672	120 866
Mátraháza	13	587	14 986	170 904
Mátraszentimre	6	129	1 457	14 489
Galyatető	3	396	10 312	133 192
Parád	5	456	6 770	101 736
Bükk	64	2 814	35 848	401 591
Ebből Miskolc	3	456	6 014	71 200
Lillafüred	2	334	10 132	117 668
Miskolctapolca	24	378	3 894	45 776
Egyéb helyek összesen	273	12 277	145 727	1 536 115
Ebből Hajduszoboszló	35	2 007	37 407	489 161
Harkány	37	602	7 993	75 968
<i>Összesen</i>	<i>1 550</i>	<i>76 766</i>	<i>760 453</i>	<i>8 569 997</i>

XV. KÜLKERESKEDELEM

Az export és az import adatok az *összes forgalomra* vonatkoznak. Tartalmazzák egyrészt az országba felhasználásra és fogyasztásra behozott árukat, illetve az országban termelt és külföldön értékesített termékeket, másrészt a külföldön továbbadás céljából vásárolt és átalakítás nélkül külföldön eladott árukat.

A külkereskedelemben beletartozik az a *bérmunkadíj*, illetve a bérmunkadíjként elszámolt nyersanyag értéke is, amit annak ellenében kap a vállalat, hogy a külföldi ügyfél nyersanyagából a megrendelés szerinti árut elkészítette.

Nem tartoznak a külkereskedelmi forgalomba többek között a szellemi termékek (szabadalmak, licenck, szerzői díjak stb.), a nemzetközi segélyszervezetek (pl. Vöröskereszt) segélyküldeményei, a fizetési forgalom tárgyát képező arany, ezüst és platina értéke, stb.

A külkereskedelmi forgalom értéke *devizaforintban* van kimutatva. A devizaforint a kivitt áru eladásából származó, illetve a behozott áru megvételére fordított devizáknak a Magyar Nemzeti Bank hivatalos árfolyamán számított forint értéke.

Az értékadatok *határparitáson* szerepelnek. Ez azt jelenti, hogy a behozatal vételi értékéhez a vételi helytől a magyar határig devizában felmerülő fuvar költséget hozzáadják, a kivitel értékéből a magyar határtól az eladási helyig devizában felmerült fuvar költségeket levonják. (Import cif., export fob.)

A külkereskedelmi forgalom országok szerinti számbavétele kereskedelmi szerződő (vevő, eladó) országok szerint történik.

1. A külkereskedelmi forgalom összefoglaló adatai

Év	Behozatal	Kivitel	Összes forgalom	Egyenleg ^{a/}
MILLIÓ DEVIZAFORINT				
1950	3 706,4	3 857,0	7 563,4	+ 150,6
1955	6 506,5	7 055,4	13 561,9	+ 548,9
1960	11 455,4	10 259,8	21 715,2	- 1 195,6 ✓
1961	12 039,6	12 079,6	24 119,2	+ 40,0 ✓
1962	13 485,2	12 905,5	26 390,7	- 579,7 ✓
1963	15 326,7	14 155,5	29 482,2	- 1 171,2 ✓
1964	17 546,0	15 869,8	33 415,8	- 1 676,2 ✓
1965	17 848,5	17 721,3	35 569,8	- 127,2 ✓
1966	18 378,5	18 705,1	37 083,6	+ 326,6 ✓
1967	20 841,4	19 971,2	40 812,6	- 870,2 ✓
1968	21 162,5	21 004,2	42 166,7	- 158,3 ✓
1969	22 631,1	24 462,2	47 093,3	+ 1 831,1

1960 = 100

1960	100	100	100
1961	105	118	111
1962	118	126	122
1963	134	138	136
1964	153	155	154
1965	156	173	164
1966	160	182	171
1967	182	195	188
1968	185	205	194
1969	198	238	217

ELŐZŐ ÉV = 100

1961	105	118	111
1962	112	107	109
1963	114	110	112
1964	114	112	113
1965	102	112	106
1966	103	106	104
1967	113	107	110
1968	102	105	103
1969	107	116	112

a/ Behozatali (-), kiviteli (+) többlet.

2. A behozatal alakulása országok szerint

Ország	1950	1955	1960	1965	1968	1969	
	millió devizaforint						százalékos megoszlás
<i>Összesen</i>	3 706,4	6 506,5	11 455,4	17 848,5	21 162,5	22 631,1	100,00
<i>Európa</i>	3 458,3	5 663,8	10 463,3	16 019,4	19 224,7	20 872,8	92,24
Ebből							
Albánia	10,5	22,8	44,8	23,8	51,1	47,1	0,21
Ausztria	210,3	325,6	404,9	606,8	715,8	877,5	3,88
Belgium és Luxemburg	133,6	146,9	142,7	200,4	182,8	186,7	0,82
Bulgária	75,1	143,1	154,0	259,8	337,6	369,3	1,63
Csehszlovákia	382,4	661,6	1 312,9	1 578,9	1 883,7	1 653,8	7,31
Dánia	17,0	25,0	26,1	85,9	85,9	77,1	0,34
Egyesült Királyság	128,4	190,6	366,2	581,0	604,1	771,1	3,41
Finnország	17,9	83,7	54,2	94,6	66,6	128,4	0,57
Franciaország	53,8	385,4	297,2	317,6	405,1	547,2	2,42
Görögország	0,0	10,4	55,0	79,9	88,0	94,4	0,42
Hollandia	98,6	330,1	146,4	215,7	225,7	322,4	1,42
Jugoszlávia	0,0	29,4	239,2	320,1	350,4	550,1	2,43
Lengyelország	365,4	335,8	581,8	1 037,1	1 323,2	1 378,7	6,09
Német Demokratikus Köztársaság	96,2	602,0	1 184,5	1 540,0	2 305,4	2 251,7	9,95
Német Szövetségi Köztársaság	366,6	461,8	648,2	908,5	940,3	1 002,0 ^{a/}	4,43
Norvégia	8,8	15,4	21,0	73,0	53,7	64,7	0,29
Olaszország	108,3	141,6	314,3	580,2	823,4	872,4	3,86
Románia	261,0	219,7	487,4	456,0	425,3	451,5	2,00
Spanyolország	-	-	45,0	20,3	83,0	90,6	0,40
Svájc és Liechtenstein	143,4	129,0	147,8	299,9	336,1	408,0	1,80
Svédország	18,2	98,0	145,5	112,5	147,8	184,6	0,81
Szovjetunió	908,3	1 177,6	3 556,1	6 495,9	7 608,2	8 373,2	37,00
Törökország	48,2	117,2	82,9	120,2	173,2	164,3	0,72
<i>Ázsia</i>	7,8	503,1	649,7	802,9	766,5	797,1	3,52
Ebből							
Ceylon	-	0,4	1,5	5,6	4,8	5,0	0,02
India	0,2	2,5	83,1	256,9	326,1	223,7	0,99
Indonézia	-	106,4	0,5	33,3	2,5	2,0	0,01
Irak	-	-	2,2	0,4	3,0	7,7	0,04
Irán	0,2	11,2	29,4	66,1	41,5	104,3	0,46
Izrael	7,2	0,1	15,9	71,3	86,4	58,4	0,26
Japán	-	0,9	2,9	41,6	48,9	68,4	0,30
Koreai Népi Demokratikus Köztársaság	-	0,0	38,7	39,8	25,6	36,5	0,16
Libanon	-	0,9	1,0	1,1	2,1	6,0	0,03
Mongólia	-	-	18,6	31,4	24,5	23,7	0,10
Szíria ^{b/}	0,2	2,9	..	54,8	23,4	59,4	0,26
Vietnami Demokratikus Köztársaság	-	-	25,4	43,4	9,9	8,1	0,03
<i>Afrika</i>	38,1	198,4	136,1	387,2	310,2	317,0	1,40
Ebből							
Egyesült Arab Köztársaság	37,5	142,8	98,4	99,8	92,8	105,1	0,47
Etiópia	-	-	-	6,0	0,0	-	-
Ghana	-	-	0,2	65,1	12,2	25,6	0,11
Guinea	-	-	6,9	7,0	13,8	11,2	0,05
Szudán	-	9,3	24,3	9,8	40,4	41,1	0,18
<i>Amerika</i>	202,2	141,2	196,7	617,2	732,2	558,1	2,46
Ebből							
Amerikai Egyesült Államok	68,1	1,9	22,2	247,6	132,1	107,7	0,47
Argentína	131,4	37,7	101,8	120,1	91,9	99,6	0,44
Brazília	0,0	79,9	49,6	98,3	193,5	122,0	0,54
Kanada	0,2	0,3	1,1	87,7	141,1	58,7	0,26
Kolumbia	-	-	14,1	12,4	5,6	28,9	0,13
Kuba	-	0,0	0,0	3,7	46,1	52,4	0,23
Panama	-	-	-	0,0	4,0	20,2	0,09
Paraguay	-	4,0	0,2	-	-	1,5	0,01
Uruguay	2,4	15,2	7,3	20,1	21,0	7,6	0,03
<i>Ausztrália és Óceánia</i>	0,0	0,0	9,6	21,8	128,9	86,1	0,38
Ebből							
Ausztrália	0,0	0,0	9,6	19,3	121,5	80,1	0,35

a/ Ebből Nyugat-Berlin forgalma 8,5 millió devizaforint, Hamburg forgalma 5,3 millió devizaforint. - b/ 1960-ban az Egyesült Arab Köztársaság forgalmában szerepel.

3. A kivitel alakulása országok szerint

Ország	1950	1955	1960	1965	1968	1969	
	millió devizaforint						százalékos megoszlás
Összesen	3 857,0	7 055,4	10 259,8	17 721,3	21 004,2	24 462,2	100,00
Európa	3 613,1	6 027,8	9 002,5	15 990,5	19 187,2	22 275,3	91,06
Ebből							
Albánia	48,9	42,2	27,7	23,1	35,4	38,4	0,16
Ausztria	197,9	312,8	377,0	462,6	537,4	706,3	2,89
Belgium és Luxemburg	52,5	52,9	67,9	95,5	197,8	173,5	0,71
Bulgária	74,5	102,6	139,5	238,5	339,2	369,5	1,51
Csehszlovákia	406,8	928,1	1 102,7	2 105,0	2 134,5	2 320,3	9,48
Dánia	16,3	28,9	34,0	79,8	79,2	120,4	0,49
Egyesült Királyság	5,0	146,6	208,1	334,7	488,6	479,9	1,96
Finnország	19,1	85,0	32,1	61,9	60,7	90,5	0,37
Franciaország	42,4	55,6	159,0	208,6	235,6	337,5	1,38
Görögország	-	17,9	74,7	111,9	101,7	100,5	0,41
Hollandia	79,8	201,3	135,1	196,6	272,4	293,4	1,20
Jugoszlávia	-	41,8	438,4	342,4	400,4	511,8	2,09
Lengyelország	316,4	374,6	534,5	1 233,2	1 189,6	1 372,1	5,61
Német Demokratikus Köztársaság	284,1	762,3	1 182,4	1 585,5	2 051,5	2 575,3	10,53
Német Szövetségi Köztársaság	286,8	352,8	525,5	934,3	921,7	1 352,8 ^{a/}	5,53
Norvégia	10,8	13,9	23,3	31,6	65,7	50,7	0,21
Olaszország	130,4	112,9	244,3	635,2	725,0	1 149,3	4,70
Románia	298,4	227,6	303,9	337,3	414,4	494,2	2,02
Spanyolország	-	-	12,9	52,7	49,9	87,8	0,36
Svájc és Liechtenstein	142,5	170,6	225,7	483,5	465,4	712,1	2,91
Svédország	10,8	45,9	64,1	140,3	165,0	218,2	0,89
Szovjetunió	1 115,3	1 794,8	3 011,3	6 167,9	8 019,6	8 518,8	34,82
Törökország	68,0	143,6	71,0	112,8	218,4	186,5	0,76
Ázsia	62,5	605,6	841,3	940,4	1 139,8	1 252,8	5,13
Ebből							
Ceylon	-	0,8	1,5	2,3	11,2	15,0	0,06
India	2,4	5,0	75,3	197,4	175,4	269,8	1,10
Indonézia	0,1	64,6	13,0	125,6	26,8	4,5	0,02
Irak	11,4	6,2	48,2	33,3	49,6	64,8	0,27
Irán	0,3	15,1	50,3	42,9	82,4	105,5	0,43
Izrael	16,5	1,5	16,7	52,4	55,4	58,9	0,24
Japán	-	0,0	0,5	15,7	42,7	52,8	0,22
Jordánia	1,0	..	5,0	11,1	8,1	12,2	0,05
Koreai Népi Demokratikus Köztársaság	-	39,8	53,8	19,0	30,8	34,6	0,14
Libanon	5,7	6,6	13,7	43,0	63,9	117,2	0,48
Mongólia	-	-	18,6	33,1	71,0	49,5	0,20
Szíria ^{b/}	4,3	9,3	..	36,2	50,0	47,2	0,19
Vietnami Demokratikus Köztársaság	-	6,6	34,3	62,3	252,6	230,2	0,94
Afrika	54,2	102,8	156,6	529,5	352,1	482,3	1,97
Ebből							
Egyesült Arab Köztársaság	44,5	35,4	89,0	217,3	84,6	194,6	0,80
Etiópia	0,0	0,0	4,5	15,2	8,5	6,9	0,03
Ghana	-	..	2,4	79,7	25,3	15,8	0,06
Guinea	-	-	21,5	2,2	1,7	3,1	0,01
Libia	-	0,0	2,7	24,8	61,6	66,0	0,27
Szudán	0,0	6,5	12,0	14,4	43,9	44,3	0,18
Tunézia	0,1	-	3,0	5,9	3,4	13,6	0,06
Amerika	104,7	311,6	248,8	246,9	295,9	431,8	1,76
Ebből							
Amerikai Egyesült Államok	25,5	28,2	32,6	52,5	77,7	88,9	0,36
Argentína	73,1	127,6	116,6	6,2	19,6	23,2	0,10
Brazília	1,1	94,3	46,6	29,6	23,8	124,5	0,51
Haiti	-	9,5	7,3	4,7	3,0	3,3	0,01
Kanada	0,8	1,5	8,3	28,1	102,1	102,4	0,42
Kolumbia	0,4	0,0	8,9	3,8	7,8	4,0	0,02
Kuba	0,0	0,1	13,3	97,7	36,7	43,8	0,18
Panama	0,0	0,1	0,3	1,3	1,1	1,9	0,01
Paraguay	0,0	18,9	1,8	1,4	1,8	1,1	0,00
Uruguay	0,2	7,9	3,3	0,9	0,7	0,9	0,00
Ausztrália és Óceánia	22,5	7,6	10,6	14,0	29,2	20,0	0,08
Ebből							
Ausztrália	22,5	7,5	10,5	13,5	28,7	18,2	0,07

a/ Ebből Nyugat-Berlin forgalma 9,3 millió devizaforint, Hamburg forgalma 42,0 millió devizaforint. - b/ 1960-ban az Egyesült Arab Köztársaság forgalmában szerepel.

4. A behozatal áruösszetétele

	Szocialista országok ^{a/}	A világ többi része	Összesen	Szocialista országok ^{a/}	A világ többi része	Összesen
	millió devizaforint			százalékos megoszlás		
1950	2 098,8	1 607,6	3 706,4	56,6	43,4	100,0
1955	3 549,8	2 956,7	6 506,5	54,6	45,4	100,0
1960	8 069,4	3 386,0	11 455,4	70,4	29,6	100,0
1961	8 269,9	3 769,7	12 039,6	68,7	31,3	100,0
1962	9 633,1	3 852,1	13 485,2	71,4	28,6	100,0
1963	10 568,3	4 758,4	15 326,7	69,0	31,0	100,0
1964	11 692,1	5 853,9	17 546,0	66,6	33,4	100,0
1965	11 953,9	5 894,6	17 848,5	67,0	33,0	100,0
1966	11 924,4	6 454,1	18 378,5	64,9	35,1	100,0
1967	13 889,0	6 952,4	20 841,4	66,6	33,4	100,0
1968	14 495,6	6 666,9	21 162,5	68,5	31,5	100,0
1969	15 331,1	7 300,0	22 631,1	67,7	32,3	100,0
Ebből						
Energiahordozók, villamos-energia	1 795,7	17,0	1 812,7	99,1	0,9	100,0
Anyagok, félkésztermékek, alkatrészek	7 392,4	4 659,8	12 052,2	61,3	38,7	100,0
Ebből						
Nyers- és alapanyagok	3 526,4	1 690,3	5 216,7	67,6	32,4	100,0
Félkésztermékek	2 849,4	2 626,4	5 475,8	52,0	48,0	100,0
Alkatrészek	1 016,6	343,1	1 359,7	74,8	25,2	100,0
Gépek, szállítóeszközök, egyéb beruházási javak	3 571,8	975,8	4 547,6	78,5	21,5	100,0
Fogyasztási iparcikkek	1 391,1	333,0	1 724,1	80,7	19,3	100,0
Élelmiszeripari anyagok, élőállatok, élelmiszerek	1 180,1	1 314,4	2 494,5	47,3	52,7	100,0
Ebből						
Mezőgazdasági termékek, élőállatok	463,2	528,5	991,7	46,7	53,3	100,0
Élelmiszeripari termékek	716,9	785,9	1 502,8	47,7	52,3	100,0

a/ 1962-től Kuba forgalmával együtt.

5. A kivitel áruösszetétele

	Szocialista országok ^{a/}	A világ többi része	Összesen	Szocialista országok ^{a/}	A világ többi része	Összesen
	millió devizaforint			százalékos megoszlás		
1950	2 544,4	1 312,6	3 857,0	66,0	34,0	100,0
1955	4 742,4	2 313,0	7 055,4	67,2	32,8	100,0
1960	7 319,1	2 940,7	10 259,8	71,3	28,7	100,0
1961	8 876,7	3 202,9	12 079,6	73,5	26,5	100,0
1962	9 514,8	3 390,7	12 905,5	73,7	26,3	100,0
1963	9 967,8	4 187,7	14 155,5	70,4	29,6	100,0
1964	11 300,9	4 568,9	15 869,8	71,2	28,8	100,0
1965	12 418,1	5 303,2	17 721,3	70,1	29,9	100,0
1966	12 783,7	5 921,4	18 705,1	68,3	31,7	100,0
1967	13 698,2	6 273,0	19 971,2	68,6	31,4	100,0
1968	15 093,0	5 911,2	21 004,2	71,9	28,1	100,0
1969	16 642,5	7 819,7	24 462,2	68,0	32,0	100,0

Ebből

Energiahordozók, villamos-energia	200,0	196,1	396,1	50,5	49,5	100,0
-----------------------------------	-------	-------	-------	------	------	-------

Anyagok, félkésztermékek, alkatrészek	3 785,5	3 005,8	6 791,3	55,7	44,3	100,0
---------------------------------------	---------	---------	---------	------	------	-------

Ebből

Nyers- és alapanyagok	690,7	1 143,3	1 834,0	37,7	62,3	100,0
-----------------------	-------	---------	---------	------	------	-------

Félkésztermékek	1 853,2	1 780,2	3 633,4	51,0	49,0	100,0
-----------------	---------	---------	---------	------	------	-------

Alkatrészek	1 241,6	82,3	1 323,9	93,8	6,2	100,0
-------------	---------	------	---------	------	-----	-------

Gépek, szállítóeszközök, egyéb beruházási javak	5 705,9	437,9	6 143,8	92,9	7,1	100,0
---	---------	-------	---------	------	-----	-------

Fogyasztási iparcikkek	4 120,5	1 399,4	5 519,9	74,6	25,4	100,0
------------------------	---------	---------	---------	------	------	-------

Élelmiszeripari anyagok, élőállatok, élelmiszerek	2 830,6	2 780,5	5 611,1	50,4	49,6	100,0
---	---------	---------	---------	------	------	-------

Ebből

Mezőgazdasági termékek, élőállatok	977,5	1 453,2	2 430,7	40,2	59,8	100,0
------------------------------------	-------	---------	---------	------	------	-------

Élelmiszeripari termékek	1 853,1	1 327,3	3 180,4	58,3	41,7	100,0
--------------------------	---------	---------	---------	------	------	-------

a/ 1962-től Kuba forgalmával együtt.

Sor- szám	Árucsoport	1960	1961	1962	1963	1964
		millió devizaforint				
1.	<i>Energiahordozók, villamosenergia</i>	967,8	1 116,9	1 135,0	1 443,8	1 718,4
2.	<i>Anyagok, félkésztermékek, alkatrészek</i>	6 233,0	6 519,8	6 850,3	7 357,0	8 910,4
3.	Nyers- és alapanyagok	3 574,5	3 580,7	3 784,0	4 013,6	4 589,0
4.	Növényi eredetű anyag	1 414,1	1 476,4	1 514,5	1 513,1	1 660,9
5.	Állati eredetű anyag	370,3	313,0	284,4	343,4	412,3
6.	Bányászati termék	459,6	490,0	544,1	557,8	624,0
7.	Kohászati alapanyag	649,2	654,4	807,3	881,6	1 005,5
8.	Vegyipari alapanyag	681,3	646,9	633,7	717,7	886,3
9.	Félkésztermékek	2 169,8	2 386,0	2 494,2	2 749,9	3 492,3
10.	Vas- és fémipari félkésztermék	650,9	736,6	707,5	707,3	872,4
11.	Vegyipari félkésztermék	906,9	985,7	1 163,5	1 360,8	1 700,7
12.	Egyéb ipari félkésztermék	530,0	580,3	535,9	571,4	738,3
13.	Szerszám, szerelvény, fémtömegcikk	82,0	83,4	87,3	110,4	180,9
14.	Alkatrészek	488,7	553,1	572,1	593,5	829,1
15.	<i>Gépek, szállítóeszközök, egyéb beruházási javak</i>	2 488,9	2 274,1	3 095,1	3 699,3	4 027,2
16.	Komplett gyár- és gépberendezés	136,3	319,0	420,0	361,6	459,9
17.	Traktor és mezőgazdasági gép	466,1	264,1	308,4	553,7	548,8
18.	Közlekedési eszköz	472,9	214,9	333,8	480,2	481,8
19.	Fémmegmunkáló szerszámgép	314,2	117,2	141,9	195,8	173,8
20.	Műszer	92,5	111,0	129,7	185,6	211,7
21.	Híradástechnikai termék	24,8	22,8	34,1	42,1	48,5
22.	Vacuumtechnikai termék	42,6	37,0	32,6	35,9	79,1
23.	Egyéb gép és gépi berendezés	923,0	1 183,6	1 690,6	1 821,7	2 009,6
24.	Egyéb beruházási javak	16,5	4,5	4,0	22,7	14,0
25.	<i>Fogyasztási iparcikkek</i>	650,7	636,2	772,4	949,5	945,7
26.	Ruházkodási cikk és lakástextil	145,0	115,4	116,2	199,4	220,6
27.	Jármű és tartozéka	91,6	111,4	219,0	208,5	150,5
28.	Rádió, televízió, háztartási villamosgép	24,3	23,4	38,1	31,3	45,0
29.	Kiszertelt gyógyszer	10,2	11,1	10,1	11,6	12,9
30.	Butor	103,5	101,4	89,0	143,5	148,1
31.	Tisztítószer és kozmetikai cikk	28,3	27,0	30,5	38,1	42,2
32.	Egyéb fogyasztási cikk	247,8	246,5	269,5	317,1	326,4
33.	<i>Élelmiszeripari anyagok, élőállatok, élelmiszerek</i>	1 115,0	1 492,6	1 632,4	1 877,1	1 944,3
34.	Mezőgazdasági termékek, élőállatok	535,0	762,1	819,1	829,6	866,2
35.	Szemestermény	295,9	569,6	479,3	524,9	480,1
36.	Friss gyümölcs és zöldség, burgonya	51,3	60,1	166,3	114,8	130,0
37.	Olajosmag	84,1	38,9	31,5	34,1	38,0
38.	Fűszer, nyers kávé, kakaóbab	71,8	54,8	94,9	115,6	172,0
39.	Hüvelyes és egyéb növényi termék	27,9	17,6	31,5	30,8	32,2
40.	Élőállat és állati termék	4,0	21,1	15,6	9,4	13,9
41.	Élelmiszeripari termékek	580,0	730,5	813,3	1 047,5	1 078,1
42.	Malom-, sütő- és tésztaipari termék	60,8	64,2	64,9	84,5	91,1
43.	Gyümölcs és főzelékkonzerv, fűszerőrlemény	23,9	23,9	28,0	34,1	17,3
44.	Növényolajipari termék	69,4	108,6	168,3	249,3	282,9
45.	Cukor- és édesipari termék	32,8	97,7	95,4	141,6	3,5
46.	Ital, dohány és egyéb élelmiszeripari termék	124,4	158,6	175,7	142,2	176,6
47.	Hus-, baromfi- és tejipari termék	268,7	277,5	281,0	395,8	506,7
48.	<i>Összesen</i>	11 455,4	12 039,6	13 485,2	15 326,7	17 546,0

áruszerkezete

1965	1966	1967	1968	1969		Sor- szám
millió devizaforint					Százalékos megoszlás	
1 707,0	1 694,4	1 535,7	1 632,0	1 812,7	8,0	1.
9 275,0	9 663,1	10 423,6	11 436,8	12 052,2	53,3	2.
4 660,8	4 788,9	4 923,7	5 290,6	5 216,7	23,1	3.
1 677,8	1 825,4	1 869,0	1 892,7	1 807,5	8,0	4.
389,4	468,5	455,5	428,3	383,0	1,7	5.
632,6	653,2	639,5	664,4	688,7	3,1	6.
1 083,6	949,4	988,7	1 307,3	1 378,2	6,1	7.
877,4	892,4	971,0	997,9	959,3	4,2	8.
3 638,8	3 846,0	4 247,6	4 858,7	5 475,8	24,2	9.
932,5	1 034,5	1 018,5	1 360,7	1 534,4	6,8	10.
1 702,3	1 809,3	1 983,9	2 182,6	2 366,0	10,4	11.
831,9	826,0	1 016,5	1 132,3	1 306,6	5,8	12.
172,1	176,2	228,7	183,1	268,8	1,2	13.
975,4	1 028,2	1 252,3	1 287,5	1 359,7	6,0	14.
3 679,8	3 751,4	4 913,9	4 203,2	4 547,6	20,1	15.
315,7	500,4	579,3	445,9	404,1	1,8	16.
427,1	441,3	554,4	428,8	451,3	2,0	17.
580,4	654,3	989,5	746,3	659,3	2,9	18.
149,8	237,5	364,6	304,1	195,8	0,9	19.
199,0	209,5	250,6	268,8	319,2	1,4	20.
73,5	74,8	75,6	87,8	128,2	0,6	21.
91,8	123,6	96,3	90,1	93,9	0,4	22.
1 828,1	1 470,9	1 987,7	1 819,7	2 258,6	10,0	23.
14,4	39,1	15,9	11,7	37,2	0,1	24.
995,2	1 203,8	1 563,4	1 611,7	1 724,1	7,6	25.
210,8	255,1	338,2	260,7	279,4	1,2	26.
165,1	282,4	405,9	481,0	458,6	2,0	27.
67,4	79,4	107,5	162,7	174,6	0,8	28.
14,9	17,1	20,9	24,5	36,7	0,2	29.
122,1	103,5	141,6	121,4	138,8	0,6	30.
47,0	38,4	56,7	51,7	63,6	0,3	31.
367,9	427,9	492,6	509,7	572,4	2,5	32.
2 191,5	2 065,8	2 404,8	2 278,8	2 494,5	11,0	33.
966,8	689,6	763,2	909,4	991,7	4,4	34.
492,5	261,6	211,9	391,7	282,5	1,2	35.
127,4	137,5	155,7	160,8	152,2	0,7	36.
61,0	63,9	110,5	35,8	123,3	0,5	37.
192,4	173,6	223,9	268,4	272,5	1,2	38.
83,3	41,9	31,2	34,6	60,6	0,3	39.
10,2	11,1	30,0	18,1	100,6	0,5	40.
1 224,7	1 376,2	1 641,6	1 369,4	1 502,8	6,6	41.
95,3	129,5	60,0	66,8	61,4	0,3	42.
27,5	27,5	46,8	43,8	51,6	0,2	43.
306,2	401,8	364,0	411,6	390,7	1,7	44.
76,9	2,1	31,4	56,8	74,1	0,3	45.
187,0	323,7	450,0	364,1	389,5	1,7	46.
531,8	491,6	689,4	426,3	535,5	2,4	47.
17 848,5	18 378,5	20 841,4	21 162,5	22 631,1	100,0	48.

Sor- szám	Árucsoport	1960	1961	1962	1963	1964
		millió devizaforint				
1.	<i>Energiaforrások, villamosenergia</i>	156,3	164,6	175,8	205,0	182,8
2.	<i>Anyagok, félkésztermékek, alkatrészek</i>	2 518,0	2 961,2	3 285,7	3 637,7	4 393,7
3.	Nyers- és alapanyagok	823,4	786,2	666,7	842,2	1 181,2
4.	Növényi eredetű anyag	239,0	270,9	195,7	230,2	271,2
5.	Állati eredetű anyag	84,3	65,7	72,2	89,6	118,9
6.	Bányászati termék	67,0	83,6	95,2	95,5	125,0
7.	Kohászati alapanyag	329,0	273,2	228,1	303,7	470,9
8.	Vegyipari alapanyag	104,1	92,8	75,5	123,2	195,2
9.	Félkésztermékek	1 358,6	1 746,9	2 068,1	2 209,3	2 553,8
10.	Vas- és fémpipari félkésztermék	520,8	792,2	1 037,2	994,6	1 036,3
11.	Vegyipari félkésztermék	390,2	505,8	505,2	600,1	698,6
12.	Egyéb ipari félkésztermék	309,0	293,4	372,6	435,7	585,1
13.	Szerszám, szerelvény, fémtömegcikk	138,6	155,5	153,1	178,9	233,8
14.	Alkatrészek	336,0	428,1	550,9	586,2	658,7
15.	<i>Gépek, szállítóeszközök, egyéb beruházási javak</i>	3 446,7	3 948,1	3 949,9	4 119,6	4 621,7
16.	Komplett gyár- és gépberendezés	636,5	655,2	378,3	606,3	760,7
17.	Traktor és mezőgazdasági gép	265,6	344,3	242,7	128,1	106,8
18.	Közlekedési eszköz	1 069,3	1 245,3	1 258,7	1 306,6	1 435,5
19.	Fémmegmunkáló szerszámgép	194,0	254,7	249,0	202,1	243,2
20.	Műszer	227,9	283,6	305,7	275,2	319,6
21.	Híradástechnikai termék	163,8	204,5	262,6	439,0	447,8
22.	Vacuumtechnikai termék	76,3	141,3	178,1	82,0	152,3
23.	Egyéb gép és gépi berendezés	698,3	735,7	1 016,3	1 009,0	1 128,5
24.	Egyéb beruházási javak	115,0	83,5	58,5	71,3	27,3
25.	<i>Fogyasztási iparcikkek</i>	1 870,2	2 491,3	2 836,8	2 813,2	3 130,7
26.	Ruházkodási cikkek és lakástextil	1 090,8	1 446,4	1 582,6	1 590,1	1 718,1
27.	Jármű és tartozéka	79,0	85,5	97,4	84,6	103,3
28.	Rádió, televízió, háztartási villamosgép	158,4	193,2	186,7	107,5	151,1
29.	Kiszertelt gyógyszer	133,9	209,8	321,7	336,5	403,4
30.	Butor	35,7	59,0	75,7	76,0	92,8
31.	Tisztítószer és kozmetikai cikk	6,5	8,2	9,0	12,1	11,7
32.	Egyéb fogyasztási cikk	365,9	489,2	563,7	606,4	650,3
33.	<i>Élelmiszeripari anyagok, élőállatok, élelmiszerek</i>	2 268,6	2 514,4	2 657,3	3 380,0	3 540,9
34.	Mezőgazdasági termékek, élőállatok	897,4	1 013,9	937,8	1 224,7	1 187,2
35.	Szemestermény	71,4	157,1	75,2	79,9	85,7
36.	Friss gyümölcs és zöldség, burgonya	212,0	375,2	314,3	481,9	465,8
37.	Olajosmag	52,7	31,5	33,7	40,1	37,1
38.	Fűszer, nyers kávé, kakaóbab	23,6	9,1	17,0	18,0	59,0
39.	Hüvelyes és egyéb növényi termék	73,2	64,0	76,3	65,5	52,5
40.	Élőállat és állati termék	464,5	377,0	421,3	539,3	487,1
41.	Élelmiszeripari termékek	1 371,2	1 500,5	1 719,5	2 155,3	2 353,7
42.	Malom-, sütő- és tésztaipari termék	60,8	26,9	14,3	18,1	16,7
43.	Gyümölcs- és főzelékkonzerv, fűszerőrlemény	244,2	302,2	358,8	437,7	568,3
44.	Növényolajipari termék	104,6	74,9	88,2	114,8	126,2
45.	Cukor- és édesipari termék	150,1	166,3	173,0	441,1	250,0
46.	Ital, dohány és egyéb élelmiszeripari termék	226,6	242,9	256,9	247,4	390,9
47.	Hus-, baromfi- és tejipari termék	584,9	687,3	828,3	896,2	1 001,6
48.	<i>Összesen</i>	10 259,8	12 079,6	12 905,5	14 155,5	15 869,8

Áruszerkezete

1965	1966	1967	1968	1969		Sor- szám
millió devizaforint					Százalékos megoszlás	
194,7	244,1	245,2	278,7	396,1	1,6	1.
4 797,9	5 264,8	5 398,5	5 397,2	6 791,3	27,8	2.
1 220,9	1 380,7	1 533,0	1 641,7	1 834,0	7,5	3.
269,3	424,2	421,3	315,4	440,5	1,8	4.
119,6	147,1	143,1	156,1	171,8	0,7	5.
117,7	107,0	93,0	130,3	138,5	0,6	6.
532,7	493,6	640,9	857,4	994,1	4,1	7.
181,6	208,8	234,7	182,5	89,1	0,3	8.
2 806,5	2 931,1	2 834,8	2 650,1	3 633,4	14,9	9.
1 148,6	1 079,1	938,3	802,2	1 285,7	5,3	10.
811,5	873,3	880,8	971,7	1 175,3	4,8	11.
594,8	632,1	626,9	610,2	830,5	3,4	12.
251,6	346,6	388,8	266,0	341,9	1,4	13.
770,5	953,0	1 030,7	1 105,4	1 323,9	5,4	14.
4 862,6	4 679,5	4 999,2	5 746,1	6 143,8	25,1	15.
740,1	531,5	520,9	921,8	815,5	3,3	16.
124,2	182,7	223,1	215,0	178,9	0,7	17.
1 492,3	1 586,0	1 657,6	1 727,5	1 863,3	7,6	18.
206,5	230,4	264,2	268,5	306,3	1,3	19.
391,7	418,7	459,1	474,7	531,7	2,2	20.
507,6	492,5	537,9	650,9	758,6	3,1	21.
128,6	140,5	128,5	156,1	159,1	0,7	22.
1 236,6	1 064,9	1 144,6	1 255,5	1 401,8	5,7	23.
35,0	32,3	63,3	76,1	128,6	0,5	24.
3 751,3	4 285,2	4 712,8	5 121,3	5 519,9	22,6	25.
2 022,3	2 216,7	2 401,4	2 601,9	2 697,9	11,0	26.
138,2	188,4	184,5	204,7	208,2	0,8	27.
223,5	213,0	215,4	235,1	275,5	1,1	28.
492,3	636,6	740,7	779,3	897,3	3,7	29.
122,3	142,9	154,6	177,9	188,6	0,8	30.
23,4	34,6	57,6	57,4	87,4	0,4	31.
729,3	853,0	958,6	1 065,0	1 165,0	4,8	32.
4 114,8	4 231,5	4 615,5	4 460,9	5 611,1	22,9	33.
1 551,2	1 508,1	1 743,1	1 521,7	2 430,7	9,9	34.
178,1	55,0	179,3	151,2	367,9	1,5	35.
487,3	573,8	652,9	542,5	890,6	3,6	36.
29,6	33,8	41,4	35,8	67,5	0,3	37.
49,0	26,9	41,3	44,2	19,3	0,1	38.
89,3	57,8	73,4	40,8	48,3	0,2	39.
717,9	760,8	754,8	707,2	1 037,1	4,2	40.
2 563,6	2 723,4	2 872,4	2 939,2	3 180,4	13,0	41.
24,4	29,2	24,4	30,4	32,7	0,1	42.
587,0	683,2	747,9	801,2	928,7	3,8	43.
122,3	163,5	140,4	113,3	145,7	0,6	44.
158,4	76,9	55,0	54,6	96,0	0,4	45.
500,6	531,7	570,2	618,6	688,3	2,8	46.
1 170,9	1 238,9	1 334,5	1 321,1	1 289,0	5,3	47.
17 721,3	18 705,1	19 971,2	21 004,2	24 462,2	100,0	48.

8. A behozatal a SITC nomenklatura fontosabb áruosztályai szerint

(Millió DFT)

Árufejzet, áruosztály		1965	1966	1967	1968	1969
szám	megnevezése					
0	<i>Élelmiszerek és élőállatok</i>	1 861,5	1 572,8	1 718,1	1 726,3	1 821,8
00	Élőállatok	6,7	5,6	22,6	16,0	79,6
01	Hus és huskészítmények	256,8	240,3	389,8	138,1	216,3
02	Tejtermékek és tojás	69,6	44,4	40,5	24,3	35,4
03	Hal és halkészítmények	23,8	35,7	30,2	36,8	36,9
04	Gabona és gabonakészítmények	564,5	379,0	261,5	441,1	347,6
05	Gyümölcs és főzelékfélék	266,0	257,4	229,7	232,3	250,8
06	Cukor, cukorkészítmények és méz	78,7	5,4	34,9	40,9	64,5
07	Kávé, tea, kakaó, fűszerek és származékaik	215,5	193,4	236,8	288,2	297,2
08	Állati takarmányok (őrületlen gabonafélék nélkül)	363,2	389,4	400,9	474,5	446,9
09	Különböző élelmiszerkészítmények	16,7	22,2	71,2	34,1	46,6
1	<i>Italok és dohányárúk</i>	77,5	188,9	382,1	300,3	316,3
11	Italok	18,6	95,9	212,1	166,6	170,4
12	Dohány és dohányárúk	58,9	93,0	170,0	133,7	145,9
2	<i>Nem ehető nyersanyagok (az ásványi tüzelőanyagok kivételével)</i>	3 268,0	3 554,5	3 642,8	3 602,5	3 668,6
21	Nyersbőrök és kikészítetlen szőrmék	212,3	252,8	214,4	217,4	204,2
22	Olajosmagvak, olajos diófélék és kemény olajosmagvak	69,5	75,1	118,2	40,6	130,0
23	Nyersgumi (beleértve a szintetikus és visszanyert gumit)	169,8	185,6	162,4	146,8	181,6
24	Fa, faanyag és parafa	843,9	881,3	870,9	942,6	969,8
25	Cellulóz és papírhulladék	88,2	116,8	142,1	141,9	125,8
26	Textilrostok(fonalra, cérnára vagy méterárura fel nem dolgozva) és azok hulladékai	933,9	1 044,1	1 131,0	1 038,2	890,5
27	Nyers műtrágyák és nyers ásványi anyagok (szén, kőolaj és drágakő kivételével)	344,1	337,8	357,1	373,0	408,7
28	Fémes ércok és fémhulladékok	490,4	538,9	526,8	582,0	633,5
29	Nyers állati és növényi eredetű anyagok (máshol fel nem tüntetve)	115,9	122,1	119,9	120,0	124,5
3	<i>Ásványi tüzelőanyagok, kenőanyagok és hasonló anyagok</i>	2 051,4	2 029,1	1 885,8	1 971,5	2 175,5
32	Szén, koksz és brikett	1 022,5	917,7	763,6	755,3	734,4
33	Kőolaj és kőolajtermékek	810,2	847,2	828,4	870,8	995,3
34	Földgáz és gyártott gáz	30,3	30,6	30,9	33,3	44,0
35	Villamosenergia	188,4	233,6	262,9	312,1	401,8
4	<i>Állati és növényi olajok, zsirok</i>	121,1	162,5	109,1	133,4	139,5
41	Állati olajok és zsirok	36,2	30,9	28,2	30,4	39,2
42	Állandó növényi olajok és zsirok	78,9	129,5	77,9	99,5	69,2
43	Feldolgozott állati és növényi olajok, zsirok, állati és növényi viaszok	6,0	2,1	3,0	3,5	31,1

8. A behozatal a SITC nomenklatura fontosabb áruosztályai szerint (folytatás)

(Millió D Ft)

Árufejezet, áruosztály		1965	1966	1967	1968	1969
száma	megnevezése					
5	Vegyipari termékek	1 604,3	1 700,5	1 905,3	2 189,4	2 319,3
51	Vegyielemek és összetételeik	655,7	662,4	757,6	793,2	763,8
52	Szénből, kőolajból és természetes gázból nyert ásványi kátrány és nyers vegyitermékek	19,3	18,6	20,7	27,0	28,0
53	Festő-, cserző- és szinesítőanyagok	166,6	164,8	169,2	156,0	144,8
54	Orvosi- és gyógyszerkészítmények	136,9	150,4	161,3	177,2	217,3
55	Illóolajok és illatszerárúk, toilette-cikkek, tisztító- és mosószeresek	46,7	37,3	55,1	51,0	62,9
56	Műtrágyák	223,3	253,0	233,9	345,0	355,7
57	Robbanóanyagok és tűztechnikai termékek	0,1	0,4	0,1	0,1	0,3
58	Műanyagok, regenerált cellulóz és műgyanták	151,1	176,9	212,4	300,3	312,5
59	Vegyianyagok és termékek(máshol fel nem tüntetve)	204,6	236,7	295,0	339,6	434,0
6	Alapanyaguk szerint csoportosított ipari termékek	3 215,7	3 266,1	3 609,3	4 193,6	4 598,2
61	Bőr, bőrgyártmányok (máshol fel nem tüntetve) és kikészített szőrmes bőrök	43,5	46,9	45,3	38,9	33,7
62	Gumiárúk (máshol fel nem tüntetve)	86,2	103,2	117,4	95,2	112,1
63	Fa- és parafa készítmények (butor kivételével)	77,1	67,3	106,5	133,9	143,4
64	Papír, papírlemez és ezekből készült cikkek	365,6	333,7	351,7	421,4	482,9
65	Textilanyagból készült fonalak, méterárúk, konfekcióárúk és hasonló termékek	406,3	421,8	569,3	515,5	506,4
66	Nem fémes ásványi készítmények (máshol fel nem tüntetve)	180,9	219,4	317,4	336,6	438,1
67	Vas és acél	1 209,4	1 188,7	1 205,8	1 457,4	1 555,0
68	Szinesfémek	624,8	601,0	595,9	930,4	1 028,9
69	Fémgyártmányok (máshol fel nem tüntetve)	221,9	284,1	300,0	264,3	297,7
7	Gépek és szállító berendezések	4 838,4	5 051,7	6 592,3	6 057,5	6 503,8
73	Közlekedési eszközök	1 297,3	1 480,4	2 072,4	1 896,1	1 728,7
8	Különféle iparcikkek	799,5	840,0	987,1	970,7	1 059,9
81	Egészségügyi-, vízvezeték-, fűtő- és világító szerelvények és szerelékek	34,3	40,8	42,4	47,5	65,4
82	Butorok	123,3	105,3	141,9	124,3	140,6
83	Utícikkek, kézitáskák és hasonló cikkek	9,8	12,2	12,9	13,2	14,8
84	Ruházati cikkek	38,8	88,8	95,6	74,0	101,3
85	Lábbelik	74,6	55,0	71,2	66,7	48,9
86	Szakmai, tudományos és ellenőrző műszerek, fényképezeti és optikai cikkek, órák és ébresztőórák	276,5	295,5	334,0	341,4	374,4
89	Máshol fel nem tüntetett különféle gyártmányok	242,2	242,4	289,1	303,6	314,5
9	Fajták szerint nem osztályozott árucikkek és tranzakciók	11,1	12,4	9,5	17,3	28,2
	Összesen	17 848,5	18 378,5	20 841,4	21 162,5	22 631,1

9. A kivitel a SITC nomenklatura fontosabb áruosztályai szerint

(Millió Dft)

Árúfejezet, áruosztály		1965	1966	1967	1968	1969
száma	megnevezése					
0	<i>Élelmiszerek és élőállatok</i>	3 464,4	3 537,4	3 881,4	3 661,3	4 650,0
00	Élőállatok	677,0	718,5	706,4	664,0	992,2
01	Hús és huskészítmények	889,2	1 009,4	1 048,6	1 081,2	1 058,6
02	Tejtermékek és tojás	204,1	178,7	251,2	207,9	151,9
03	Hal és halkészítmények	19,3	19,9	21,8	17,0	17,4
04	Gabona és gabonakészítmények	197,5	85,7	208,0	172,4	390,0
05	Gyümölcs és főzelékkfélék	1 124,2	1 277,5	1 402,3	1 288,2	1 790,3
06	Cukor, cukorkészítmények és méz	172,0	70,9	57,7	44,0	87,1
07	Kávé, tea, kakaó, fűszerek és származékaik	94,0	86,6	96,8	119,8	85,9
08	Állati takarmányok (öröletlen gabonafélék nélkül)	30,8	32,4	45,7	19,2	24,2
09	Különböző élelmiszerkészítmények	56,3	57,8	42,9	47,6	52,4
1	<i>Italok és dohányárúk</i>	450,2	470,3	549,6	606,1	670,1
11	Italok	350,9	377,6	422,5	505,3	576,6
12	Dohány és dohányárúk	99,3	92,7	127,1	100,8	93,5
2	<i>Nem ehető nyersanyagok (az ásványi tüzelőanyagok kivételével)</i>	823,5	984,3	1 072,9	1 147,4	1 437,5
21	Nyersbőrök és kikészítetlen szőrmék	19,3	30,2	15,0	40,4	49,5
22	Olajosmagvak, olajos diófélék és kemény olajosmagvak	29,7	34,1	41,5	36,4	68,7
23	Nyersgumi (beleértve a szintetikus és visszanyert gumit)	3,9	6,5	3,8	0,9	5,8
24	Fa, faanyag és parafa	121,7	164,4	148,3	119,8	178,0
25	Cellulóz és papírhulladékok	23,9	28,4	22,3	20,8	33,5
26	Textilrostok (fonalra, cérnára vagy méterárura fel nem dolgozva) és azok hulladécai	141,8	241,3	292,2	200,7	246,6
27	Nyers műtrágyák és nyers ásványi anyagok (szén, kőolaj és drágakő kivételével)	42,0	46,8	33,1	39,4	53,3
28	Fémes ércsek és fémhulladékok	327,8	284,3	373,4	538,7	609,1
29	Nyers állati és növényi eredetű anyagok (máshol fel nem tüntetve)	113,4	148,3	143,3	150,3	193,0
3	<i>Ásványi tüzelőanyagok, kenőanyagok és hasonló anyagok</i>	280,0	346,4	339,2	370,4	484,7
32	Szén, kokszt és brikett	34,6	34,4	34,9	38,8	53,8
33	Kőolaj és kőolajtermékek	224,6	287,4	294,2	310,3	311,5
35	Villamosenergia	20,8	22,1	6,3	20,7	119,1
4	<i>Állati és növényi olajok, zsirok</i>	125,6	149,8	102,8	108,4	154,7
41	Állati olajok és zsirok	19,5	7,3	1,7	4,8	21,7
42	Állandó növényi olajok és zsirok	96,1	139,8	97,5	99,6	127,0
43	Feldolgozott állati és növényi olajok, zsirok, állati és növényi viaszok	10,0	2,7	3,6	4,0	6,0

9. A kivitel a SITC nomenklatura fontosabb áruosztályai szerint (folytatás)

(Millió Dft)

Árufejezet, áruosztály		1965	1966	1967	1968	1969
száma	megnevezése					
5	Vegyipari termékek	1 319,8	1 482,9	1 619,8	1 660,9	1 862,8
51	Vegyielemekek és összetételeik	242,4	249,6	251,2	282,5	238,3
52	Szénből, kőolajból és természetes gázból nyert ásványi kátrány és nyers vegyitermékek	4,3	5,5	8,1	11,2	6,2
53	Festő-, cserző- és szinesítőanyagok	54,2	61,9	91,3	59,2	68,3
54	Orvosi- és gyógyszerkészítmények	758,7	869,3	973,4	1 018,5	1 182,6
55	Illóolajok és illatszerárúk, toalette-cikkek, tisztító- és mosószerek	23,4	34,5	57,5	57,1	87,3
56	Műtrágyák	151,8	151,0	102,1	45,4	38,2
57	Robbanóanyagok és tűztechnikai termékek	19,3	31,0	22,8	40,6	21,5
58	Műanyagok, regenerált cellulóz és műgyanták	19,7	26,8	42,5	43,7	26,6
59	Vegyianyagok és termékek (máshol fel nem tüntetve)	46,0	53,3	70,9	102,7	193,8
6	Alapanyagok szerint csoportosított ipari termékek	3 194,2	3 358,3	3 364,9	3 211,5	4 145,8
61	Bőr, bőrgyártmányok (máshol fel nem tüntetve) és kikészített szőrmés bőrök	47,4	61,2	53,4	69,6	118,8
62	Gumiárúk (máshol fel nem tüntetve)	104,5	125,7	128,7	131,3	141,6
63	Fa- és parafa készítmények (butor kivételével)	22,1	26,7	30,0	28,5	34,5
65	Textilanyagból készült fonalak, méterárúk, konfekcióárúk és hasonló termékek	871,2	936,0	975,6	985,9	1 101,2
66	Nem fémek ásványi készítmények (máshol fel nem tüntetve)	204,0	205,4	191,7	216,0	285,4
67	Vas és acél	1 193,0	1 118,8	1 028,2	806,2	1 262,6
68	Szinesfémek	216,1	220,5	240,2	386,4	484,1
7	Gépek és szállító berendezések	5 748,9	5 816,8	6 128,9	7 049,9	7 682,7
71	Gépek (nem elektromos meghajtással)	2 374,2	2 065,1	2 147,7	2 786,1	2 870,6
72	Elektromos gépek, készülékek és felszerelések	1 302,1	1 465,8	1 533,7	1 744,4	2 014,5
73	Közlekedési eszközök	2 072,6	2 285,9	2 447,5	2 519,4	2 797,6
8	Különféle iparcikkek	2 313,4	2 556,1	2 909,9	3 181,9	3 371,1
81	Egészségügyi-, vízvezeték-, fűtő- és világító szerelvények és szerelvények	19,5	21,5	24,4	25,4	45,9
82	Butorok	127,4	150,2	162,8	208,6	214,8
83	Utucikkek, kézitáskák és hasonló cikkek	56,6	62,9	80,6	92,7	101,3
84	Ruházati cikkek	770,4	885,0	959,2	1 082,6	1 108,9
85	Lábbelik	463,0	503,7	593,7	659,1	703,8
86	Szakmai, tudományos és ellenőrző műszerek, fényképezési és optikai cikkek, órák és ébresztőórák	470,9	480,4	547,1	540,2	600,7
89	Máshol fel nem tüntetett különféle gyártmányok	405,6	452,4	542,1	573,3	595,7
9	Fajták szerint nem osztályozott árucikkek és tranzakciók	1,3	2,8	1,8	6,4	2,8
	Összesen	17 721,3	18 705,1	19 971,2	21 004,2	24 462,2

10. Behozatal fontosabb

Sor- szám	Az áru megnevezése	Mennyiségi egység	1960	1961	1962	1963
1.	Szén	1 000 tonna	1 431	1 735	1 712	2 690
2.	Feketeszén és antracit	1 000 tonna	1 430	1 725	1 712	2 513
3.	Kőolaj	1 000 tonna	1 456	1 412	1 540	1 828
4.	Földgáz	millió m ³	186	204	204	205
5.	Szénbrikett	tonna	427 748	557 811	430 000	500 355
6.	Nyers vasérc	1 000 tonna	1 875	2 034	2 243	2 351
7.	Pirit	tonna	243 744	211 884	168 657	178 749
8.	Különleges agyag	tonna	51 135	52 025	56 131	59 959
9.	Nyersfoszfát	tonna	177 612	188 724	230 967	306 474
10.	Ipari célú homok	tonna	38 529	49 326	47 446	29 171
11.	Cement	tonna	63 165	11 137	4 649	112 725
12.	Égetett agyag	tonna	41 662	46 896	51 302	62 847
13.	Égetett magnézit ^{a/}	tonna	50 262	59 546	69 321	65 147
14.	Öntött sikküveg	m ²	24 852	47 747	47 536	106 740
15.	Huzott sikküveg	1 000 m ²	497	605	386	1 118
16.	Nyersvas	tonna	42 438	38 853	102 558	88 796
17.	Ferroötvözet	tonna	12 595	13 591	17 805	21 125
18.	Ferromangán, 75-80 %-os bázison	tonna	6 756	7 743	10 653	11 388
19.	Ferroszilícium, 100 %-os bázison	tonna	2 873	1 468	2 120	2 506
20.	Ferrokrom, 60 %-os bázison	tonna	2 296	3 474	4 100	5 722
21.	Ferromolibdén, 60 %-os bázison	tonna	45	196	198	161
22.	Melegen hengerelt acélféltermék	tonna	212 753	179 019	331 962	376 388
23.	Hengerelt acél	tonna	219 032	209 565	199 146	176 839
24.	Melegen hengerelt rud- és idomacél	tonna	138 402	109 855	126 742	107 438
25.	Hengerelt acéllemez és szélesszalag	tonna	80 630	99 710	72 404	69 401
26.	Melegen hengerelt acélcső	tonna	13 563	19 971	19 356	27 041
27.	Huzott, hántolt és csiszolt acélrud	tonna	2 110	5 640	4 619	2 431
28.	Hidegen huzott acélhuzal	tonna	14 617	15 353	8 144	12 452
29.	Hidegen hengerelt acélszalag	tonna	8 201	9 551	5 167	3 675
30.	Hegesztett acélcső	tonna	1 161	4 709	7 768	4 308
31.	Hidegen vont acélcső	tonna	2 733	2 101	741	553
32.	Bevont és borított acéllemez	tonna	13 085	15 657	23 063	24 191
33.	Horgany	tonna	11 405	10 079	10 546	11 690
34.	Ólom	tonna	10 709	11 197	10 451	11 127
35.	Ón	tonna	948	1 061	960	1 149
36.	Nyers alumínium	tonna	500	7	582	2 467
37.	Alumínium termék	tonna	210	849	616	951
38.	Gördülőcsapágy	tonna	2 065	2 352	3 025	3 171
39.	Központifűtési kazán	darab	456	388	392	1 523
40.	Folyadékzivattyú	darab	413	356	404	564
41.	Kompresszor, hűtőkompresszor	darab	73	65	204	368
42.	Járműves daru	darab	146	57	51	114
43.	Targonca	darab	238	233	507	778
44.	Bányaipari gép	millió DFt	26,3	14,9	10,5	7,9
45.	Olvasztókemence	darab	21	25	13	23
46.	Építőanyagipari gép	darab	78	66	57	86
47.	Földmunkagép	darab	171	116	293	664
48.	Esztergajellegű fémmegmunkáló gép	darab	989	222	380	390
49.	Furógépjellegű fémmegmunkáló gép	darab	303	81	64	136
50.	Marógépjellegű fémmegmunkáló gép	darab	498	119	204	431
51.	Köszörlűgép és felületfinomító gép	darab	576	236	216	305
52.	Kovácsipari gép és gépipari sajtó	darab	391	131	155	116
53.	Műszálglyártó gép és gyárberendezés	millió DFt	0,1	14,0	21,9	11,0
54.	Gumi-, műanyagfeldolgozó gép és gyár- berendezés	darab	124	162	134	198
55.	Faipari gép	darab	953	667	1 077	643
56.	Nyomdaipari gép	darab	262	271	224	245
57.	Ipari varrógép	darab	1 334	709	845	1 131
58.	Traktor	darab	8 535	4 472	5 605	8 713
59.	Traktor alkatrész	millió DFt	124,6	110,5
60.	Gépvontatású eke	darab	10 714	4 618	4 726	4 731
61.	Kultivátor és borona	darab	2 835	2 037	1 694	2 806
62.	Vető- és ültetőgép	darab	9	863	1 375	762
63.	Trágyaszóró gép	darab	7 592	1 473	1 009	1 479
64.	Gabonakombájn	darab	1 400	681	440	1 464
65.	Silókombájn	darab	701	4	160	326
66.	Mezőgazdasági gép alkatrész	millió DFt	68,8	29,7

a/ 1960-1965-ig kausztikus magnézittal együtt.

áruk szerint

1964	1965	1966	1967	1968	1969	Sor- szám
3 280	2 665	2 384	1 742	1 661	1 703	1.
3 239	2 662	2 376	1 742	1 661	1 703	2.
2 026	2 251	2 911	2 956	3 220	3 764	3.
223	200	200	200	200	200	4.
565 427	578 228	502 786	521 409	491 417	283 028	5.
2 662	2 481	2 696	2 808	2 830	2 914	6.
207 524	144 999	153 671	176 127	148 391	166 888	7.
55 989	44 330	62 539	64 425	71 119	70 158	8.
482 330	428 525	402 529	493 857	498 686	596 692	9.
46 333	39 253	33 268	40 092	53 748	32 417	10.
96 361	63	171 906	480 407	509 013	619 969	11.
60 438	68 452	66 935	64 965	68 149	91 377	12.
58 968	69 376	74 381	71 777	78 833	81 349	13.
245 754	111 124	131 302	499 179	296 223	274 834	14.
1 389	619	1 195	2 107	3 659	4 315	15.
77 513	105 170	130 585	162 696	195 894	205 794	16.
19 625	21 747	29 976	27 568	39 819	38 711	17.
11 838	11 963	14 869	12 429	25 862	24 301	18.
2 689	3 073	2 431	2 409	2 445	2 994	19.
4 283	4 629	10 419	9 452	8 238	6 947	20.
118	247	319	298	202	345	21.
385 752	238 214	198 734	148 821	133 590	210 748	22.
239 253	216 061	219 400	305 835	402 880	427 214	23.
138 544	114 565	136 183	209 913	265 885	279 530	24.
100 709	101 496	83 217	95 922	136 995	147 684	25.
22 556	14 201	17 910	15 203	42 669	22 198	26.
3 034	6 776	7 264	6 230	11 338	9 444	27.
17 244	19 676	24 003	25 821	48 523	38 832	28.
3 587	7 080	3 619	3 454	3 652	3 168	29.
6 875	14 189	9 584	8 213	9 672	32 431	30.
2 047	2 296	2 012	3 123	4 378	4 914	31.
30 974	20 800	31 135	39 541	34 459	40 310	32.
12 812	15 213	16 234	16 186	18 228	20 247	33.
12 427	12 566	11 840	11 499	12 977	13 883	34.
1 007	1 650	1 452	1 199	1 283	1 411	35.
7 644	24 787	11 443	20 633	65 265	49 412	36.
1 824	3 236	7 055	4 233	6 851	17 088	37.
2 747	2 676	2 537	2 725	3 804	4 786	38.
2 993	2 323	3 782	3 473	3 310	1 055	39.
724	924	1 263	1 324	1 421	1 371	40.
373	184	124	112	149	98	41.
135	111	250	356	370	250	42.
1 132	1 009	1 597	1 899	1 398	1 603	43.
8,1	5,0	8,1	8,5	3,6	11,8	44.
100	24	33	28	35	..	45.
92	199	146	190	102	473	46.
754	431	266	252	347	488	47.
258	288	341	611	657	371	48.
116	205	255	289	256	138	49.
212	170	198	290	150	154	50.
274	245	289	391	338	289	51.
152	164	233	305	180	148	52.
49,3	40,0	38,9	95,8	70,6	49,0	53.
187	177	185	461	253	192	54.
5 260	1 121	945	2 227	4 739	14 793	55.
213	176	255	2 692	547	699	56.
1 414	1 485	1 748	3 937	3 047	2 189	57.
6 703	6 024	5 122	5 454	3 223	3 211	58.
132,3	241,8	199,7	216,9	164,6	102,9	59.
2 758	1 766	1 058	1 277	996	945	60.
3 483	1 711	1 155	715	1 458	1 182	61.
1 051	390	49	28	1 398	2 197	62.
2 551	2 649	1 346	1 457	3 065	2 548	63.
1 402	1 181	1 685	1 840	1 004	1 040	64.
314	6	301	413	299	152	65.
42,9	87,0	102,6	131,9	109,5	66,0	66.

10. Behozatal fontosabb

Sor- szám	Az áru megnevezése	Mennyiségi egység	1960	1961	1962	1963
1.	Vasuti teherkocsi	darab	4 630	1 627	3 444	2 264
2.	Motorkerékpár, MOPED, robogó	darab	2 151	3 856	2 597	18 406
3.	Személygépkocsi	darab	5 707	7 870	17 752	15 278
4.	Tehergépkocsi	darab	4 056	1 329	1 676	3 241
5.	Pótkocsi és utánfutó	darab	3 648	3 967	2 203	5 302
6.	Háztartási villamos gép és készülék	millió DFt	19,1	12,9	14,8	18,0
7.	Háztartási villamos hűtőszekrény	darab	6 173	3 556	3 694	5 391
8.	Háztartási villamos porszívógép	darab	..	16 229	27 391	23 070
9.	Háztartási villamos mosógép	darab	4 651	1 007	2 565	4 644
10.	Távíró készülék	darab	416	217	814	1 759
11.	Rádió	darab	319	14 533	35 843	17 583
12.	Lemezjátészó	darab	5 030	1 171	11 590	14 886
13.	Rádióvevőcső	1 000 darab	667	554	512	902
14.	Televízió képcső	darab	145 892	69 757	30 175	11 938
15.	Röntgensző	darab	2 555	2 193	2 766	1 962
16.	Fényképezőgép	darab	17 978	5 166	16 139	24 579
17.	Írógép	darab	9 915	15 038	8 972	26 171
18.	Számológép	darab	6 747	5 049	5 616	9 058
19.	Könyvelőgép	darab	503	568	580	720
20.	Pénztárgép	darab	580	1 063	826	287
21.	Hollerith gép	darab	272	183	366	517
22.	Karóra	darab	475 536	384 188	219 024	301 051
23.	Kén	tonna	30 776	27 601	31 551	126 695
24.	Kénsav	tonna	5 531	6 329	22 178	45 905
25.	Marónátron	tonna	104 005	114 279	77 701	91 992
26.	Ammóniákszóda	tonna	50 301	57 109	64 447	65 461
27.	Rézgálic	tonna	4 757	6 316	7 340	3 870
28.	Kalciumkarbid	tonna	17 470	13 160	14 201	16 564
29.	Anilinfesték	tonna	2 277	2 018	2 017	2 774
30.	Gyógyszeralapanyag	millió DFt	37,5	64,3	82,7	71,6
31.	Kiszertelt gyógyszer	millió DFt	10,2	11,1	10,1	11,2
32.	Fekete kőszénkocsz	1 000 tonna	1 074	1 022	1 024	1 141
33.	Kohókocsz	1 000 tonna	971	879	910	1 013
34.	Gázkorom	tonna	3 003	3 060	5 115	4 133
35.	Műszén	tonna	34 978	36 898	38 173	34 129
36.	Benzin	tonna	11 078	57 038	62 591	89 550
37.	Gázolaj	tonna	20 032	90 675	120 580	180 314
38.	Fűtőolaj	tonna	69 823	83 211	66 827	135 359
39.	Kenőolaj	tonna	7 447	13 056	8 571	15 255
40.	Nyersgumi	tonna	10 137	12 683	13 501	14 901
41.	Műgumi	tonna	6 149	7 534	7 785	7 160
42.	Teher- és társasgépkocsi abroncs- köpeny és tömlő	darab	92 636 ^{a/}	72 157	86 530	75 737
43.	Személygépkocsi abroncsköpeny és tömlő	darab	20 656 ^{a/}	40 146	23 296	21 459
44.	Gumitömlő	1 000 fm	238	216	660	671
45.	Műanyag alapanyag	tonna	9 392	12 614	13 394	13 907
46.	Polietylén	tonna	1 012	1 309	1 765	3 392
47.	PVC por	tonna	3 955	6 340	6 905	5 583
48.	Polisztirol	tonna	1 053	1 284	1 197	1 564
49.	Vegyí szál	tonna	17 946	20 646	19 802	24 069
50.	Cellulóz alapú rost	tonna	11 066	12 973	12 097	15 438
51.	Cellulóz alapú selyem	tonna	5 360	5 832	6 265	6 821
52.	Szintetikus alapú rost	tonna	587	746	373	473
53.	Szintetikus alapú selyem	tonna	933	1 095	1 067	1 337
54.	Háztartási mosó- és tisztítószér, vegyszer	tonna	4 514	6 603	4 212	2 341
55.	Illóolaj, zamatanyag	q	1 705	1 290	1 293	1 549
56.	Vegyí porfesték	tonna	10 512	8 171	10 005	10 476
57.	Műtrágya	1 000 tonna	347	372	592	782
58.	Káliumműtrágya	1 000 tonna	75	116	198	218
59.	Nitrogénműtrágya	1 000 tonna	152	150	304	470
60.	Foszforműtrágya	1 000 tonna	120	106	90	94
61.	Növényvédőszer	tonna	2 934	5 163	7 934	7 060
62.	Fenyőfűrészáru	m ³	534 024	601 002	675 327	732 372
63.	Lombos fűrészáru	m ³	22 958	15 281	19 769	32 292
64.	Fűrészelt bányabélés anyag	100 fm	107 298	110 119	122 879	91 084
65.	Fűrészelt vasuti talpfa	m ³	37 087	34 372	23 315	9 976
66.	Lemez	m ³	16 332	15 538	4 003	3 318
67.	Butorlap	m ²	2 603	1 821	-	19 116
68.	Furnér	1 000 m ²	1 931	1 786	872	1 556

a/ Pár.

árak szerint (folytatás)

1964	1965	1966	1967	1968	1969	Sor- szám
2 432	3 396	3 434	3 079	1 999	1 280	1.
14 200	11 051	26 493	41 403	55 415	52 753	2.
9 702	11 561	19 083	24 900	27 545	25 634	3.
3 617	2 166	5 084	8 497	6 729	5 902	4.
7 187	6 702	7 540	8 567	1 858	561	5.
31,6	48,8	39,7	31,0	60,1	63,4	6.
14 188	28 643	32 907	7 919	39 700	44 148	7.
48 135	38 233	29 898	40 153	60 663	47 727	8.
1 114	938	4	500	881	4 748	9.
638	1 298	412	862	1 342	1 213	10.
12 350	41 509	62 696	134 653	320 387	422 743	11.
14 976	12 415	11 163	33 972	28 189	27 735	12.
2 559	3 006	5 392	2 408	1 513	1 091	13.
90 984	39 422	116 305	104 809	90 579	103 241	14.
2 673	3 249	2 412	2 819	2 303	1 076	15.
21 440	40 833	88 294	93 757	78 550	59 622	16.
15 664	17 971	15 147	28 574	43 401	39 058	17.
6 401	5 386	5 218	9 492	19 607	25 354	18.
400	101	314	873	2 636	1 132	19.
1 093	530	1 024	1 927	208	7	20.
353	108	304	269	578	937	21.
418 787	462 687	370 617	345 971	495 689	609 431	22.
165 608	158 902	150 897	168 424	246 494	95 094	23.
18 698	35 794	66 525	87 093	44 812	61 623	24.
138 988	127 886	87 130	120 769	119 442	86 330	25.
71 642	89 169	124 646	152 167	151 466	146 389	26.
4 438	4 498	9 192	11 776	4 846	3 776	27.
30 802	24 800	20 964	25 543	22 956	25 079	28.
3 069	3 156	2 904	2 807	2 848	2 824	29.
97,9	114,6	129,4	138,2	145,0	169,2	30.
12,4	14,8	17,0	20,8	24,4	36,7	31.
1 201	1 114	1 200	1 156	1 166	1 173	32.
1 086	1 022	1 050	1 050	1 003	1 048	33.
6 333	5 338	5 453	6 819	6 268	5 776	34.
40 700	57 751	35 167	34 636	35 073	41 891	35.
122 592	108 181	55 519	71 070	72 630	100 138	36.
225 342	160 230	130 915	130 363	147 058	167 362	37.
204 362	101 648	262 306	345 505	333 091	360 271	38.
29 865	32 082	24 219	23 141	9 638	9 341	39.
15 725	16 007	17 499	17 756	17 489	16 737	40.
10 234	10 417	13 418	11 968	11 732	13 984	41.
198 950	151 374	185 595	228 836	259 388	249 230	42.
109 070	109 432	156 010	133 427	121 072	208 759	43.
813	1 257	977	1 686	1 427	1 981	44.
18 401	19 679	28 343	37 553	50 387	50 924	45.
4 075	4 471	5 441	8 508	14 529	15 234	46.
6 613	6 952	11 572	11 703	14 245	14 620	47.
2 044	2 057	3 687	5 813	7 231	5 700	48.
28 361	27 533	31 829	39 585	36 433	31 380	49.
17 400	16 146	18 406	22 466	16 688	13 304	50.
8 078	8 557	9 617	10 594	11 258	10 433	51.
887	1 157	1 817	3 544	4 679	4 411	52.
1 996	1 673	1 989	2 981	3 808	3 232	53.
4 133	4 407	4 489	4 953	2 991	2 152	54.
1 606	2 405	2 099	3 575	3 229	5 886	55.
11 893	10 333	11 144	12 573	15 702	14 859	56.
865	622	664	683	1 037	1 118	57.
203	199	286	337	387	457	58.
481	314	268	211	503	512	59.
181	109	110	135	146	147	60.
7 894	9 403	10 724	12 772	14 513	17 230	61.
776 031	785 002	840 019	873 696	956 083	910 187	62.
37 719	38 501	55 397	57 980	52 640	57 025	63.
122 629	134 923	63 580	144 139	141 413	145 774	64.
25 961	28 553	25 829	30 353	31 387	32 246	65.
6 767	12 781	11 028	16 118	26 866	32 728	66.
13 882	9 605	1 752	7 246	11 828	15 684	67.
2 523	1 252	775	2 364	3 637	1 124	68.

10. Behozatal fontosabb

Sor-szám	Az áru megnevezése	Mennyiségi egység	1960	1961	1962	1963
1.	Nyílászáró szerkezet fából	darab	64 699	75 598	70 107	75 626
2.	Parketta	m ²	89 807	80 973	112 044	96 293
3.	Olajtelítésű vezetékoszlop	m ³	13 556	12 315	13 683	13 908
4.	Kombinált szoba	garnitúra	..	6 377	3 003	13 711
5.	Konyhabutor	garnitúra	13 784	12 527	8 706	25 345
6.	Cellulóz ^{a/}	tonna	43 674	38 315	39 788	40 345
7.	Viszkózcellulóz	tonna	12 568	11 614	10 261	10 245
8.	Papír	tonna	53 466	67 098	56 757	64 013
9.	Ujságyomópapír	tonna	38 208	44 923	34 760	30 945
10.	Író-nyomópapír	tonna	5 217	11 224	10 274	15 785
11.	Csomagolópapír	tonna	8 391	8 988	9 752	15 318
12.	Különleges papír	tonna	1 326	1 446	1 526	1 735
13.	Karton	tonna	9 458	12 160	12 961	14 738
14.	Könyv	1 000 darab	4 064	5 392	4 667	5 239
15.	Nyers marhabőr	tonna	18 556	21 187	19 132	18 762
16.	Lábbeli bőrből és bőrhelyettesítő anyagból	1 000 pár	602	167	213	674
17.	Férfi utcai cipő	1 000 pár	65	55	19	219
18.	Női utcai cipő	1 000 pár	337	2	151	272
19.	Gumilábbeli	1 000 pár	630	762	275	809
20.	Nyers serté és szőr	tonna	569	480	1 298	686
21.	Nyersgyapot	tonna	62 349	68 025	65 064	63 566
22.	Tilolt len	tonna	2 120	2 207	2 526	2 521
23.	Juta	tonna	8 245	6 459	9 329	8 019
24.	Mosott gyapju	tonna	4 210	2 651	2 727	3 957
25.	Gyapju fésült szalag	tonna	1 499	1 650	1 396	1 888
26.	Műszál fésült szalag	tonna	988	1 372	1 589	1 495
27.	Szintetikus fésült szalag	tonna	-	-	446	534
28.	Kész gyapju és gyapjutípusu ruházati szövet	1 000 m ²	177	813	1 502	1 605
29.	Kész selyem és selyem típusu szövet ^{b/}	1 000 m ²	..	586	659	1 236
30.	Kötöttáru	tonna	189	92	311	411
31.	Nyersshus	tonna	24 850	18 952	20 253	37 029
32.	Nyers marha- és borjúhús	tonna	2 856	7 941	12 873	25 651
33.	Nyers sertéshús	tonna	21 994	10 727	7 102	11 281
34.	Étkezési sertézsír	tonna	9 338	17 476	7 257	14 556
35.	Faggyu	tonna	7 986	7 750	7 111	4 642
36.	Műbél	100 fm	44 600	42 502	45 461	67 960
37.	Állati eredetű takarmánytermék	tonna	2 412	12 112	27 153	25 229
38.	Tehénvaj	tonna	2 110	1 788	4 476	2 949
39.	Takarmánytejpor	tonna	-	2 636	10 817	6 800
40.	Huskonzerv	tonna	532	354	162	1 421
41.	Hántolt rizs	tonna	17 615	21 123	17 425	18 805
42.	Nyers növényolaj és zsir	tonna	9 294	9 183	8 152	13 915
43.	Nyers napraforgóolaj	tonna	1 854	1 623	3 042	4 615
44.	Növényolaj finomítvány	tonna	2 217	1 891	1 815	1 630
45.	Növényolajipari takarmány	tonna	31 477	71 156	121 861	161 700
46.	Szesz	abs. hl	10 907	42 924	31 915	52 548
47.	Szőlőbor	hl	120 358	291 355	63 704	91 618
48.	Sör	hl	94 573	138 763	127 709	68 968
49.	Fermentált dohány	tonna	3 357	7 512	6 546	4 555
50.	Feldolgozott só	tonna	159 365	169 134	176 211	215 670
51.	Tea	tonna	475	406	596	753
52.	Kenyérgabona	tonna	270 220	405 728	172 742	369 159
53.	Buza	tonna	270 220	402 637	172 742	340 426
54.	Szemestakarmány	tonna	93 913	307 385	491 182	302 860
55.	Árpa	tonna	1 010	64 341	54 471	117 978
56.	Takarmánybuza	tonna	52 345	105 258	-	22 948
57.	Kukorica	tonna	40 558	120 220	429 216	161 929
58.	Burgonya	tonna	9 698	33 958	187 431	62 457
59.	Déligyümölcs	tonna	22 641	23 190	38 672	31 376
60.	Citrom	tonna	12 567	12 174	18 356	16 786
61.	Narancs és mandarin	tonna	6 269	6 443	13 795	11 339
62.	Fűszer	tonna	994	645	788	929
63.	Bors	tonna	386	360	549	599
64.	Nyers kávé	tonna	3 314	3 339	5 459	6 930
65.	Kakaóbab	tonna	4 062	3 291	6 280	7 182
66.	Olajosmag	tonna	62 378	28 328	19 728	19 577
67.	Szójabab	tonna	56 842	17 225	14 935	16 333
68.	Komló	tonna	590	320	590	245
69.	Rönk és gömbfa	m ³	235 057	191 108	309 445	196 530
70.	Bányafa	m ³	570 346	512 099	588 976	550 412
71.	Papírfá	űrméter	273 125	363 377	446 999	414 513
72.	Fenyő épületfa	m ³	-	131 517	183 181	166 360

a/ 1967-ig félcellulózzal együtt. - b/ Az adatok 1967-ig a darabárúk átszámított mennyiségét is tartalmazzák.

árak szerint (folytatás)

1964	1965	1966	1967	1968	1969	Sor- szám
59 234	95 859	97 854	202 120	190 511	219 306	1.
175 241	186 766	195 985	215 420	297 701	276 419	2.
19 664	17 362	15 275	15 838	14 519	11 910	3.
16 615	11 189	15 408	19 059	31 084	22 622	4.
17 400	3 222	4 743	8 837	1 683	237	5.
46 481	43 349	58 496	82 517	79 434	65 568	6.
10 940	7 791	14 495	10 229	12 519	14 575	7.
71 573	105 588	96 700	89 583	101 295	128 054	8.
32 783	37 586	33 199	31 758	32 038	39 718	9.
22 851	27 964	15 636	25 365	23 849	28 388	10.
113 610	36 394	44 425	28 728	38 649	54 285	11.
1 636	1 768	2 061	2 453	3 186	2 640	12.
19 475	21 815	23 514	32 227	37 805	49 208	13.
4 418	4 880	3 609	3 841	4 112	2 989	14.
21 389	24 627	24 091	24 391	25 235	18 318	15.
1 183	898	581	1 062	995	934	16.
341	162	137	263	238	294	17.
550	636	404	776	633	506	18.
1 052	1 113	1 260	1 145	843	231	19.
..	1 314	1 464	1 271	1 486	1 284	20.
68 433	72 099	78 252	88 574	74 819	64 114	21.
2 332	2 120	2 443	2 266	2 266	2 493	22.
9 055	8 827	12 099	6 495	9 818	4 831	23.
3 741	2 834	4 015	4 819	6 686	4 284	24.
2 286	1 790	1 912	1 820	1 618	1 701	25.
1 422	1 403	1 345	1 376	1 348	357	26.
340	475	650	1 248	1 742	2 281	27.
1 410	1 065	2 264	3 716	3 526	1 639	28.
1 222	517	1 341	4 044	1 909	3 587	29.
417	272	703	632	896	604	30.
43 423	34 186	31 006	58 231	18 132	20 606	31.
24 809	12 509	12 843	13 463	1 468	2 286	32.
17 515	19 233	17 188	41 869	14 256	18 320	33.
14 938	5 377	6 548	25 635	7 241	7 761	34.
3 808	5 204	5 387	4 245	2 490	6 047	35.
77 950	101 877	140 007	156 680	..	320 544	36.
31 267	37 379	32 243	36 792	47 888	52 895	37.
913	5 715	4 534	5 427	2 460	4 295	38.
9 791	9 694	9 313	11 026	32 232	12 356	39.
1 227	3 518	2 619	1 175	1 790	3 100	40.
11 182	21 423	40 604	24 561	17 611	18 858	41.
13 539	19 860	26 209	22 896	30 616	23 250	42.
2 711	5 513	15 988	17 103	22 103	15 874	43.
1 499	1 623	940	898	969	1 201	44.
186 661	183 702	228 726	245 280	266 655	258 202	45.
31 889	45 684	85 453	90 111	160 323	167 210	46.
51 471	2 426	326 266	630 528	184 715	87 520	47.
60 728	50 094	110 077	321 135	443 362	683 130	48.
4 991	4 925	8 067	15 575	12 263	10 306	49.
270 562	239 967	262 862	274 809	290 833	326 217	50.
540	2 228	811	645	878	923	51.
280 283	113 356	123 556	267 416	120 510	71 831	52.
276 454	113 356	123 556	216 966	120 485	71 785	53.
268 057	550 258	126 250	10 535	339 369	287 647	54.
100 400	382 021	40 747	10 246	73 864	44 949	55.
27 413	94 326	28 902	-	190 040	230 155	56.
140 244	70 881	55 802	259	75 431	1 472	57.
119 332	88 672	62 908	69 730	51 763	17 329	58.
42 295	40 812	47 174	48 808	61 783	61 225	59.
19 130	19 727	20 656	22 052	25 712	29 010	60.
17 202	13 612	18 807	16 872	18 496	24 055	61.
960	1 403	1 131	959	881	1 036	62.
552	700	750	800	652	687	63.
11 044	12 638	13 500	17 418	20 504	20 728	64.
6 982	12 522	9 833	9 822	10 866	8 763	65.
21 271	40 491	37 222	68 912	22 305	71 220	66.
15 768	30 229	23 448	36 410	3 796	3 663	67.
200	175	425	370	450	375	68.
310 262	299 155	399 121	306 886	428 540	470 602	69.
572 407	581 203	553 684	548 676	584 801	624 345	70.
460 742	397 966	552 402	491 771	556 935	490 405	71.
163 337	169 511	146 505	221 752	195 955	332 014	72.

11. Kivitel fontosabb

Sor- szám	Az áru megnevezése	Mennyiségi egység	1960	1961	1962	1963
1.	Bauxit	tonna	498 837	700 574	719 017	666 942
2.	Bentonit	tonna	37 012	41 133	49 552	53 830
3.	Cement	tonna	20 075	18 280	30 775	122 433
4.	Tűzállóanyagipari késztermék	tonna	34 170	36 509	33 454	30 075
5.	Hőpalack és hőtár betét	100 darab	5 809	4 619	6 556	5 120
6.	Kész hőpalack és hőtár	100 darab	12 850	14 427	14 878	17 106
7.	Nyersvas	tonna	84 209	41 259	27 484	28 901
8.	Melegen hengerelt acélféltermék	tonna	4 021	574	10 746	61 399
9.	Hengerelt acél	tonna	188 539	363 325	515 507	528 920
10.	Melegen hengerelt rud- és idomacél	tonna	144 304	156 953	239 405	249 334
11.	Hengerelt acéllemez és szélesszalag	tonna	44 235	206 372	276 102	279 586
12.	Melegen hengerelt acélcső	tonna	32 451	42 023	46 496	43 744
13.	Hidegen hengerelt acélszalag	tonna	-	-	6 605	14 701
14.	Timföld	tonna	121 154	144 447	126 398	134 422
15.	Nyers alumínium	tonna	9 849	8 072	6 268	9 705
16.	Alumínium termék	tonna	4 285	4 989	5 537	5 086
17.	Mélyépítési fémszerkezet	tonna	51 746	36 639	25 658	29 224
18.	Közvetlen késziszerszám	tonna	1 395	1 521	1 269	1 807
19.	Zár, lakat, vasalás	tonna	1 993	1 880	2 270	2 516
20.	Huzalból készült termék ipari célra	tonna	6 232	4 091	3 438	4 732
21.	Zománcozott háztartási edény	tonna	1 437	1 220	1 110	1 180
22.	Alumínium háztartási edény	tonna	924	1 273	1 313	1 425
23.	Gördülőcsapágy	tonna	743	811	858	1 598
24.	Diesel motor	darab	775	557	770	818
25.	Hőerőmű berendezés	millió DFt	86,9	120,8	11,3	17,1
26.	Folyadékiszivattyú	millió DFt	2,3	4,5	3,9	5,7
27.	Kompresszor, hűtőkompresszor	darab	88	121	70	105
28.	Hűtőberendezés	darab	1 866	1 727	1 332	1 148
29.	Hőcserélő készülék	millió DFt	36,6	27,4	23,2	16,6
30.	Futódaru	darab	3	10	12	31
31.	Portáldaru	darab	89	80	86	84
32.	Felvonó	darab	348	574	530	590
33.	Acélcső gyárberendezés	millió DFt	102,1	84,6	66,3	75,1
34.	Esztergajlegű fémmegmunkáló gép	darab	1 453	1 550	1 586	1 445
35.	Furógépjellegű fémmegmunkáló gép	darab	1 001	892	668	524
36.	Marógépjellegű fémmegmunkáló gép	darab	990	851	779	476
37.	Köszörűgép és felületfinomító gép	darab	225	411	231	249
38.	Dróthúzó, -feldolgozó és kábel- gyártó gép	darab	..	502	483	318
39.	Vakuumtechnikai gép	millió DFt	23,4	86,7	110,7	21,8
40.	Centrifuga	darab	..	406	671	1 275
41.	Gyógyszervegyészeti gép és gyárberendezés	millió DFt	0,0	-	1,3	0,8
42.	Gumi-, műanyagfeldolgozó gép és gyárberendezés	darab	65	150	194	138
43.	Nyomdaipari gép	darab	298	181	242	301
44.	Ipari varrógép	darab	16 344	1 681	1 365	1 386
45.	Háztartási varrógép	darab	36 313	37 923	39 223	18 791
46.	Konzervipari gép	millió DFt	3,1	1,8	2,8	5,3
47.	Paradicsompüré gyártó berendezés	millió DFt	33,8	21,4	9,7	18,8
48.	Villamos fűtésű konyhaüzemi berendezés	darab	835	3 535	3 291	2 409
49.	Vendéglátóipari kávéfőző gép	darab	4 894	6 021	2 365	1 860
50.	Kereskedelmi hűtőberendezés	darab	4 160	2 631
51.	Traktor	darab	1 497	1 403	648	1 063
52.	Traktor alkatrész	tonna	823	293	1 075	725
53.	Növényvédelmi gép és eszköz	darab	-	-	-	-
54.	Lucernaszárító	millió DFt	-	-	0,0	1,7
55.	Cséplőgép	darab	-	-	100	101
56.	Állattenyésztési célú gép és berendezés	millió DFt	0,9	-	0,3	0,0

árak szerint

1964	1965	1966	1967	1968	1969	Sór- szám
761 089	563 918	621 143	668 028	665 355	656 111	1.
50 623	54 394	51 600	25 157	20 735	24 226	2.
282 917	401 816	330 277	246 560	212 963	144 449	3.
24 764	31 191	31 014	15 743	19 080	19 700	4.
5 870	5 381	8 813	8 668	10 114	10 859	5.
15 671	14 871	12 429	11 383	48 611	8 981	6.
67 333	82 839	79 575	79 496	63 433	16 589	7.
37 702	58 040	108 329	167 842	119 117	174 267	8.
512 507	604 633	576 145	500 624	396 293	611 998	9.
239 717	298 323	336 688	300 146	258 313	351 728	10.
272 790	306 310	239 457	200 478	137 980	260 270	11.
56 070	47 460	55 274	46 387	36 748	34 264	12.
16 028	21 345	25 979	20 374	20 732	22 418	13.
156 623	193 906	175 075	244 755	361 161	383 470	14.
12 241	18 772	15 491	19 626	47 529	41 050	15.
4 917	5 787	6 944	6 304	4 711	4 581	16.
11 629	11 111	4 825	2 052	1 045	1 241	17.
2 281	2 104	2 348	2 645	1 963	2 208	18.
2 396	2 339	2 844	2 845	3 239	2 827	19.
8 874	6 780	6 059	5 476	3 404	4 025	20.
1 062	875	643	801	700	590	21.
1 247	1 331	1 321	1 186	1 024	1 011	22.
2 585	2 590	2 193	2 321	1 942	1 983	23.
605	1 130	1 595	1 738	1 884	1 331	24.
116,7	67,0	17,7	4,8	1,5	0,5	25.
8,8	10,7	7,1	6,0	11,7	9,6	26.
139	124	8 727	..	9 410	6 945	27.
261	611	121	-	472	..	28.
27,6	33,2	37,2	29,4	29,9	40,9	29.
72	79	8	4	-	-	30.
81	78	87	90	88	81	31.
588	560	639	510	660	713	32.
74,4	130,9	149,9	114,0	58,9	15,2	33.
1 292	1 757	1 394	1 347	1 565	1 638	34.
490	433	1 122	1 100	1 384	1 043	35.
845	685	633	623	650	574	36.
251	225	191	275	298	330	37.
170	197	152	270	151	266	38.
89,3	74,3	75,6	63,8	58,9	60,3	39.
1 114	748	553	731	67	74	40.
27,4	11,4	7,1	11,5	31,2	18,4	41.
138	187	352	262	235	291	42.
402	339	340	388	17	13	43.
990	2 360	2 801	4 039	3 135	3 674	44.
5 906	2 309	148	-	-	-	45.
1,7	2,6	4,4	17,9	5,2	7,2	46.
15,8	13,3	26,4	12,8	21,3	26,1	47.
2 153	2 539	2 652	2 935	1 890	2 852	48.
1 208	1 846	2 087	2 249	2 554	2 455	49.
1 559	2 379	2 246	3 730	5 514	6 158	50.
1 050	846	1 254	1 220	1 232	756	51.
838	1 253	2 087	1 703	1 733	1 415	52.
-	1 030	1 149	2 340	2 498	2 053	53.
11,5	36,4	40,5	22,6	42,1	32,0	54.
24	-	4	47	46	106	55.
0,0	2,8	0,7	9,0	21,2	18,1	56.

11. Kivitel fontosabb

Sor- szám	Az áru megnevezése	Mennyiségi egység	1960	1961	1962	1963
1.	Diesel mozdony	darab	78	104	144	82
2.	Diesel motorvonat	darab	1	5	16	50
3.	Motorvonat alkatrész	tonna	420	536	252	464
4.	Vasuti motorkocsi	darab	59	61	32	32
5.	Vasuti személykocsi	darab	287	276	241	269
6.	Moterkerékpár, MOPED, robogó	darab	21 156	19 076	18 014	13 809
7.	Autóbusz	darab	1 181	1 538	1 531	1 248
8.	Tehergépkocsi	darab	2 170	2 295	1 499	1 224
9.	Különleges rendeltetésű közuti gépjármű	darab	380	569	791	739
10.	Kerékpár	darab	61 094	74 494	105 572	85 906
11.	Motorkerékpár oldalkocsi	darab	4 925	5 765	8 103	7 383
12.	Tengeri szállítóhajó, 1 001-1 500 tonnás	darab	10	11	10	10
13.	Belvízi tolóhajó, 1 201-2 000 LE	darab	8	8	7	12
14.	Belvízi személyszállító hajó, 201-600 utas befogadóképességig	darab	9	10	10	10
15.	Belvízi tolóegység	darab	1	-	..	1
16.	Uszódaru	darab	21	20	23	22
17.	Erősáramu transzformátor	millió DFt	0,0	0,8	4,0	7,9
18.	Kisfeszültségű villamos készülék	darab	31 450	37 430	24 314	15 842
19.	Nagyfeszültségű villamos készülék	darab	360	6 667	1 867	7 679
20.	Villamos világítótest	1 000 darab	2	10	15	25
21.	Erőátviteli kábel	km	463	213	218	311
22.	Szabadvezetékek	tonna	6 120	6 426	4 732	6 496
23.	Háztartási villamos gép és készülék	millió DFt	2,7	4,6	5,6	4,3
24.	Háztartási villamos hűtőszekrény	darab	2	-	-	8
25.	Háztartási villamos padlókefélo- gép	darab	..	6 114	4 200	3 060
26.	Távbeszélő készülék	darab	14 347	39 024	29 099	62 197
27.	Távbeszélő központ	millió DFt	28,6	37,5	71,8	98,9
28.	Átviteltechnikai berendezés	millió DFt	35,4	25,6	39,4	96,9
29.	Műsorszóró adó-vevő berendezés	millió DFt	16,1	26,0	30,4	31,7
30.	Mikrohullámu berendezés	millió DFt	51,9	53,4	38,2	124,6
31.	Erősítő, stúdióberendezés és alkatrész	millió DFt	24,9	30,4	40,6	31,9
32.	Rádió	darab	63 234	84 637	71 436	76 428
33.	Televízió	darab	64 192	88 838	76 060	40 147
34.	Magnetofon	darab	2 845	2 103	5 956	3 750
35.	Izzólámpa	1 000 darab	38 865	43 938	45 629	51 437
36.	Fénycső	1 000 darab	2 005	3 656	4 422	4 067
37.	Higanygőzlámpa	100 darab	232	358	376	267
38.	Rádióvevőcső	1 000 darab	7 404	7 079	6 958	6 908
39.	Adócső	darab	60 308	47 607	48 237	35 748
40.	Televízió képcső	darab	4 992	11 716	23 393	13 929
41.	Orvosi kézieszköz és alkatrész	millió DFt	12,3	13,3	18,6	29,3
42.	Orvosi röntgen berendezés	darab	140	190	223	164
43.	Egyéb gyógyászati vizsgáló és kezelő készülék	millió DFt	32,7	74,2	77,0	70,2
44.	Komplett laboratórium berendezés	millió DFt	9,0	22,9	28,4	34,7
45.	Laboratóriumi és gyógyászati felszerelés	millió DFt	23,2	24,4	30,1	40,7
46.	Ipari röntgen készülék	darab	115	103	103	127
47.	Villamos fogyasztásmérő	darab	276 501	261 611	317 676	139 531
48.	Gyógyszeralapanyag	millió DFt	123,1	160,2	190,2	250,8
49.	Vitamin	millió DFt	10,9	14,9	27,6	28,3
50.	Pas	q	1 251	1 164	1 850	2 264
51.	Nyers morfin	kg	7 217	6 569	11 353	5 781
52.	Papaverin	kg	18 086	21 742	18 759	27 539
53.	Klorocid	q	340	453	727	1 017
54.	Terramycin pulver	q	30	33	32	38
55.	Kiszerezelt gyógyszer	millió DFt	133,9	209,9	321,7	336,2
56.	Fekete kőszénkoksz	tonna	3 494	21 896	78 101	126 758
57.	Benzin	tonna	101 386	96 023	117 520	82 480
58.	Gázolaj	tonna	162 393	174 463	196 143	162 025
59.	Fűtőolaj	tonna	223 220	215 694	263 400	230 671
60.	Bitumen	tonna	134 299	151 346	172 497	197 354
61.	Kenőolaj	tonna	24 007	13 942	13 782	12 998
62.	Gépszir	tonna	13 301	13 434	13 621	13 533
63.	Személygépkocsi abroncsköpeny és tömlő	darab	7 811	15 694	56 086	21 408

árak szerint (folytatás)

1964	1965	1966	1967	1968	1969	Sor- szám
75	118	85	77	69	69	1.
51	45	50	45	40	45	2.
1 111	987	927	776	740	698	3.
22	10	-	22	8	13	4.
258	218	230	345	405	253	5.
15 115	17 197	23 866	23 537	24 995	21 946	6.
1 924	2 173	2 314	2 816	3 126	3 725	7.
1 629	2 056	2 798	1 859	2 067	1 824	8.
949	1 242	1 190	1 001	465	599	9.
107 198	121 760	119 902	122 227	113 013	117 188	10.
8 246	13 033	14 146	17 212	17 712	18 523	11.
10	7	11	12	9	6	12.
13	20	21	19	14	13	13.
5	1	-	-	-	-	14.
8	16	19	9	12	14	15.
24	23	18	19	12	14	16.
9,3	15,8	17,6	20,9	15,6	15,0	17.
27 107	25 260	42 907	28 139	53 634	56 555	18.
7 393	37 630	10 216	8 189	23 070	18 744	19.
125	100	151	365	354	634	20.
565	1 318	1 045	1 927	2 328	1 831	21.
7 959	7 580	10 208	9 673	10 447	12 429	22.
18,2	33,3	38,4	33,2	45,3	95,6	23.
15 009	30 211	26 316	22 614	25 956	49 589	24.
1 318	2 185	11 172	22 852	25 344	33 688	25.
97 994	65 927	65 058	76 429	72 235	45 036	26.
142,8	155,5	60,2	114,5	165,5	209,8	27.
124,4	121,8	173,5	140,4	128,4	140,3	28.
14,5	5,9	5,8	27,1	33,3	37,5	29.
107,7	140,5	158,6	130,1	143,6	140,1	30.
29,3	38,9	67,3	71,8	60,1	92,1	31.
65 181	78 625	91 450	68 852	73 183	71 614	32.
82 527	104 572	112 029	117 652	138 143	115 775	33.
4 254	17 334	20 071	21 187	20 263	28 361	34.
48 597	51 543	62 876	66 629	75 162	89 320	35.
4 275	4 121	3 655	2 515	2 786	3 613	36.
557	571	1 147	1 708	1 484	811	37.
7 325	6 662	6 840	7 927	10 948	12 295	38.
33 593	36 131	31 881	37 747	40 232	42 405	39.
21 744	15 760	44 440	13 511	53 370	40 005	40.
36,5	35,2	13,1	22,0	29,2	28,2	41.
204	313	345	404	409	375	42.
59,2	52,3	52,5	50,0	39,7	66,6	43.
44,6	68,0	72,0	99,9	112,6	107,0	44.
38,0	43,2	49,6	54,7	32,4	45,2	45.
95	124	133	194	94	138	46.
138 420	209 018	240 220	290 107	248 955	145 342	47.
285,7	291,5	235,6	231,2	231,7	275,3	48.
22,8	22,6	23,7	29,0	22,9	26,9	49.
2 251	2 338	2 255	2 310	1 818	1 239	50.
6 765	3 618	3 731	5 542	6 802	7 286	51.
30 881	40 419	39 418	42 702	35 568	32 279	52.
1 631	1 972	2 180	2 380	2 088	3 031	53.
23	26	192	147	231	207	54.
402,9	492,3	636,6	740,7	779,3	897,3	55.
107 320	104 772	122 336	141 831	180 270	180 117	56.
123 590	149 850	163 123	213 339	243 884	298 048	57.
166 833	154 547	159 721	216 625	240 044	249 026	58.
262 720	187 622	330 131	469 919	559 673	478 894	59.
168 483	172 551	205 430	187 211	149 602	77 752	60.
11 419	8 022	12 159	10 694	23 714	38 015	61.
13 763	13 740	13 709	14 148	11 406	11 693	62.
110 423	103 283	99 083	25 592	71 782	63 010	63.

11. Kivitel fontosabb

Sor-szám	Az áru megnevezése	Mennyiségi egység	1960	1961	1962	1963
1.	Teher- és társasgépkocsi abroncsköpeny és tömlő	darab	59 533	124 888	48 020	80 466
2.	Gumitömlő	fm	47 450	36 769
3.	Műanyag alapanyag	tonna	1 415	1 553	2 288	2 758
4.	Háztartási mosó- és tisztítószer, vegyszer	tonna	125	545	659	223
5.	Közzetikai és testápolási cikk	q	1 915	2 195	3 606	2 006
6.	Fotópapír	1 000 m ²	1 020	1 358	1 319	1 120
7.	Fenyőfűrészáru	m ³	1 993	25 302	60 060	101 574
8.	Fényezett butor	millió DFt	29,1	49,4	51,4	47,6
9.	Fém és fémvázás butor	millió DFt	2,4	5,9	9,2	15,0
10.	Cellulóza ^{a/}	tonna	-	-	48	1 296
11.	Könyv	1 000 darab	4 025	5 478	5 927	4 040
12.	Folyóirat, napilap	1 000 darab	7 423	9 632	9 092	11 622
13.	Kész szőrmés juh- és báránybőr	m ²	97 235	114 326	109 897	152 200
14.	Lábbeli bőrből és bőrhelyettesítő anyagból	1 000 pár	4 782	6 824	7 116	6 552
15.	Férfi utcai cipő	1 000 pár	1 295	1 329	1 350	1 613
16.	Női utcai cipő	1 000 pár	3 353	5 409	5 461	4 540
17.	Gyermek cipő	1 000 pár	105	58	0	100
18.	Feldolgozott toll	tonna	1 569	1 570	1 557	1 469
19.	Tilolt kender	tonna	1 100	1 517	1 826	1 633
20.	Nyers pamut és pamuttipusu szövet	1 000 m ²	4 527	857	9 519	14 558
21.	Kész pamut és pamuttipusu szövet ^{b/}	1 000 m ²	103 102	96 272	111 900	114 424
22.	Kész pamut és pamuttipusu ruházati és kellékszövet	1 000 m ²	97 976	77 618	83 012	84 472
23.	Kész len- és kenderszövet	1 000 m ²	7 623	7 705	8 280	9 079
24.	Kész gyapju és gyapjutipusu szövet ^{b/}	1 000 m ²	6 078	6 565	6 962	6 931
25.	Kész gyapju és gyapju- tipusu ruházati szövet	1 000 m ²	4 292	4 508	4 169	4 266
26.	Kész selyem és selyemtipusu szövet ^{b/}	1 000 m ²	5 649	8 552	9 280	9 172
27.	Kötöttáru	tonna	1 137	1 601	1 884	2 593
28.	Kötött alsóruházat	tonna	691	1 027	1 180	1 591
29.	Kötött felsőruházat	tonna	446	574	704	1 002
30.	Férfiing szövött anyagból	1 000 darab	1 321	2 148	2 238	2 370
31.	Női alsóruházat szövött anyagból	1 000 darab	621	768	920	859
32.	Férfikabát	1 000 darab	546	439	687	501
33.	Férfiöltöny	1 000 darab	147	254	234	233
34.	Férfizakó	1 000 darab	130	127	294	238
35.	Férfinadrág	1 000 darab	142	273	316	320
36.	Női kabát	1 000 darab	161	478	613	633
37.	Női kosztüm és ruha	1 000 darab	756	1 184	1 343	1 283
38.	Női pongyola	1 000 darab	-	-	247	299
39.	Fiukabát	1 000 darab	-	46	75	50
40.	Fiuöltöny	1 000 darab	27	96	156	166
41.	Leányka, gyermek és bébi kabát	1 000 darab	14	101	175	300
42.	Leányka, gyermek és bébi ruha	1 000 darab	378	535	743	829
43.	Bőrkesztyű, műbőrkesztyű	1 000 pár	782	1 117	1 160	1 298
44.	Szintetikus harisnya és zokni	1 000 pár	3 307	4 835	5 508	9 036
45.	Nyershus	tonna	23 772	22 840	41 917	37 850
46.	Nyers marha- és borjúhus	tonna	5 968	13 734	24 046	25 236
47.	Nyers sertéshus	tonna	11 420	5 066	15 273	11 101
48.	Szárzokolbász	tonna	795	868	1 126	1 317
49.	Szalámi	tonna	2 383	2 924	3 096	3 418
50.	Bacon	tonna	2 105	2 131	2 047	1 633

a/ 1967-ig félcellulózzal együtt. - b/ Az adatok 1967-ig a darabáruk átszámított mennyiségét is tartalmazzák.

Áruk szerint (folytatás)

1964	1965	1966	1967	1968	1969	Sor.- szám
91 247	90 752	89 975	69 852	68 002	82 400	1.
49 952	53 910	54 317	62 446	64 025	79 966	2.
3 326	3 345	5 775	6 112	5 335	4 502	3.
239	1 438	2 120	4 053	4 985	9 680	4.
1 530	2 510	5 630	13 769	7 550	8 426	5.
877	1 497	1 701	2 102	2 436	7 255	6.
161 010	181 534	245 365	226 900	138 929	119 278	7.
37,9	39,9	51,1	64,1	115,9	90,3	8.
41,4	63,2	63,2	74,3	49,1	69,9	9.
7 574	12 930	14 461	11 277	9 643	12 548	10.
5 360	5 866	6 637	6 341	6 300	6 970	11.
11 602	16 056	12 913	13 763	16 855	14 055	12.
140 805	126 492	90 741	80 914	98 615	129 819	13.
7 169	8 506	9 577	11 410	12 216	12 716	14.
2 127	2 393	2 782	3 210	3 258	3 346	15.
4 615	5 626	6 298	7 733	8 544	8 761	16.
85	77	77	20	11	55	17.
1 762	1 929	1 897	2 003	2 015	2 046	18.
1 669	1 747	1 294	1 664	1 190	920	19.
23 713	20 392	23 543	20 222	14 725	23 525	20.
129 119	137 429	141 048	144 270	138 545	123 588	21.
95 704	100 916	112 600	117 116	117 691	101 776	22.
10 123	10 478	10 978	12 578	11 507	10 675	23.
8 267	9 028	9 328	9 811	4 620	4 962	24.
4 912	5 259	5 307	5 297	4 378	4 690	25.
9 635	10 563	9 998	8 674	10 360	14 138	26.
2 720	3 195	3 693	4 393	4 298	4 161	27.
1 832	1 917	1 999	2 297	2 530	2 609	28.
888	1 278	1 694	2 096	1 764	1 550	29.
2 983	3 656	3 515	4 351	3 737	2 493	30.
975	1 073	1 438	1 347	1 947	1 309	31.
621	578	593	567	588	542	32.
203	317	348	559	528	560	33.
163	155	223	211	168	188	34.
444	635	639	769	1 104	894	35.
662	578	460	324	419	537	36.
1 835	3 014	2 435	2 904	3 302	2 305	37.
251	249	449	443	741	834	38.
35	37	51	55	38	150	39.
171	165	186	253	800	792	40.
209	239	251	605	620	316	41.
893	1 639	1 942	2 124	2 876	2 747	42.
1 510	1 678	1 720	1 898	2 022	2 323	43.
9 294	11 785	11 205	10 571	10 357	6 711	44.
32 155	40 973	49 663	48 846	47 723	41 670	45.
17 640	15 137	23 963	24 416	22 592	28 325	46.
13 091	23 883	23 399	21 719	20 208	8 734	47.
1 426	1 630	1 876	2 013	2 235	2 227	48.
3 749	4 020	4 248	4 197	4 715	5 051	49.
2 368	2 165	1 837	2 423	2 607	2 457	50.

11. Kivitel fontosabb

Sor- szám	Az áru megnevezése	Mennyiségi egység	1960	1961	1962	1963
1.	Étkezési sertészsir	tonna	4 121	4 639	4 658	5 484
2.	Vágott baromfi	tonna	15 386	20 771	26 382	27 169
3.	Libamáj	q	849	1 226	1 028	744
4.	Friss tojás	1 000 darab	117 533	135 184	60 013	90 655
5.	Tehénvaj	tonna	5 722	4 008	4 663	5 430
6.	Sajt	tonna	5 937	7 750	7 470	8 782
7.	Gyümölcskonzerv	tonna	20 166	23 365	28 301	33 243
8.	Befőtt	tonna	12 611	13 169	13 207	18 336
9.	Püré és jam	tonna	2 270	3 440	6 375	6 787
10.	Gyorsfagyasztott gyümölcs	tonna	3 365	3 678	4 169	4 587
11.	Főzelékkonzerv	tonna	20 316	35 633	55 701	78 986
12.	Zöldborsókonzerv	tonna	8 493	11 920	16 898	16 730
13.	Zöldbabkonzerv	tonna	1 506	2 445	5 001	5 335
14.	Lecsókonzerv	tonna	5 406	10 870	15 060	20 553
15.	Finomfőzelék konzerv	tonna	421	1 002	150	545
16.	Szárított főzelék és zöldség- féle	tonna	1 379	1 256	1 830	2 063
17.	Gyorsfagyasztott főzelék és zöldségféle	tonna	1 305	1 965	2 630	3 316
18.	Paradicsomkonzerv	tonna	13 744	15 359	14 480	15 546
19.	Paradicsompüré	tonna	11 691	13 887	12 179	13 874
20.	Savanyúság	tonna	16 150	15 856	23 799	22 148
21.	Ételkonzerv	tonna	2 022	26	93	476
22.	Huskonzerv	tonna	4 010	4 701	4 806	4 896
23.	Gyümölcskonzerv féltermék	tonna	6 610	8 815	7 607	8 631
24.	Fűszerpaprika őrlemény	tonna	2 896	3 626	3 227	3 298
25.	Étkezési liszt és dara	tonna	33 444	20 048	11 916	12 295
26.	Cukor	tonna	135 495	177 065	214 796	222 870
27.	Finomított napraforgóolaj	tonna	17 877	11 751	22 053	25 753
28.	Brandy	abs. hl	2 271	4 430	4 403	5 752
29.	Szőlőbor	hl	508 546	410 885	335 225	401 774
30.	Fermentált dohány	tonna	6 462	6 440	3 955	4 006
31.	Vágómarha és-borju	tonna	68 215	50 155	50 210	72 479
32.	Vágóló és -csikó	tonna	21 127	18 297	9 123	3 452
33.	Munkaló	darab	3 998	4 029	3 331	3 803
34.	Vágósértés	tonna	12 665	9 333	18 092	17 889
35.	Vágójuh	tonna	3 994	5 861	8 092	8 436
36.	Étkezési hal	tonna	1 654	1 877	2 185	2 158
37.	Méz	tonna	3 006	3 201	4 582	4 328
38.	Kenyérgabona	tonna	23 772	93 700	32 131	42 248
39.	Buza	tonna	23 515	93 537	31 872	41 567
40.	Szemestakarmány	tonna	38 385	80 324	34 316	25 528
41.	Kukorica	tonna	37 662	53 533	34 238	25 488
42.	Borsó	tonna	26 389	25 964	30 505	20 804
43.	Bab	tonna	10 330	2 768	4 653	15 450
44.	Burgonya	tonna	65 587	69 850	24 343	42 558
45.	Zöldség- és főzelékféle	tonna	92 190	71 743	98 688	137 880
46.	Káposzta, karfiol, karalábé	tonna	13 931	8 072	8 491	17 886
47.	Vöröshagyma	tonna	24 600	10 402	23 368	41 908
48.	Paradicsom	tonna	23 149	26 000	29 460	27 334
49.	Paprika	tonna	11 555	11 232	14 860	18 849
50.	Gyümölcs	tonna	46 533	123 325	87 741	183 373
51.	Alma	tonna	23 390	78 300	53 343	139 880
52.	Meggy	tonna	3 017	4 180	2 191	4 579
53.	Szilva	tonna	7 607	8 114	8 788	11 167
54.	Sárgabarack	tonna	6 948	18 368	7 985	17 566
55.	Őszibarack	tonna	2 065	8 648	8 736	5 942
56.	Szőlő	tonna	9 278	23 397	25 217	23 661
57.	Dinnye	tonna	12 642	14 398	18 672	24 335
58.	Napraforgómag	tonna	8 262	6 119	15 391	16 750
59.	Papirfa	ürméter	96 150	86 932	120 161	193 493
60.	Szálatakarmánymag	tonna	14 599	17 504	13 531	10 433

árak szerint (folytatás)

1964	1965	1966	1967	1968	1969	Sor- szám
4 192	6 141	3 512	3 506	680	6 192	1.
34 036	35 465	33 745	38 507	47 247	44 770	2.
1 112	1 543	1 497	1 250	1 423	1 846	3.
197 580	344 295	287 709	423 352	364 481	223 561	4.
4 416	5 910	5 119	10 551	5 998	3 361	5.
8 367	6 248	7 469	9 339	6 048	7 306	6.
38 487	45 862	47 273	46 379	50 877	66 095	7.
20 572	25 655	28 438	30 272	35 258	48 033	8.
9 164	9 593	9 016	6 823	7 566	9 692	9.
4 481	5 781	6 531	6 725	5 192	5 122	10.
115 085	108 431	140 400	164 867	159 724	171 465	11.
27 158	28 930	28 066	40 709	35 263	49 670	12.
6 721	13 779	17 313	14 526	10 485	9 559	13.
28 442	12 629	28 704	37 197	33 846	30 917	14.
879	707	1 113	890	1 426	3 607	15.
2 071	2 264	2 410	5 112	5 758	6 256	16.
3 386	4 957	6 506	8 474	8 081	10 348	17.
19 141	16 007	14 145	20 036	23 805	30 307	18.
16 635	14 366	11 891	17 685	21 969	27 892	19.
30 702	34 724	53 101	60 983	55 651	68 607	20.
1 100	1 603	2 804	1 709	3 190	2 217	21.
5 571	7 468	6 468	7 869	8 070	5 620	22.
6 550	6 508	4 894	6 566	7 472	7 594	23.
3 373	4 715	4 740	5 158	6 845	6 472	24.
11 991	10 845	12 639	13 735	13 883	13 431	25.
147 048	138 635	63 280	42 209	16 613	47 375	26.
19 542	13 965	14 149	29 392	32 287	43 405	27.
7 571	15 305	23 232	26 266	42 534	47 796	28.
569 353	689 002	719 973	728 175	788 388	858 544	29.
9 684	9 503	7 200	10 702	6 552	7 327	30.
54 931	71 844	80 712	91 868	95 618	124 398	31.
1 491	1 995	376	4 253	7 283	8 432	32.
3 702	4 692	6 221	5 414	906	845	33.
6 113	28 856	28 343	9 697	5 866	1 162	34.
9 517	9 963	13 628	15 167	16 218	25 544	35.
2 268	2 416	2 391	2 427	1 802	2 112	36.
4 641	5 035	5 045	5 687	5 775	5 592	37.
14 114	96 277	1 125	176 101	141 616	392 477	38.
13 931	96 216	1 010	170 477	115 315	378 950	39.
63 920	93 743	42 779	19 766	18 670	107 158	40.
63 873	92 641	42 746	19 747	18 640	96 014	41.
17 082	28 799	19 547	25 610	11 576	13 121	42.
11 700	28 307	6 644	8 672	1 463	624	43.
37 946	30 847	37 158	113 833	32 393	21 172	44.
107 365	113 988	147 405	121 930	86 402	97 509	45.
13 807	18 818	17 455	7 407	12 913	17 521	46.
35 956	29 951	35 246	40 717	31 540	18 039	47.
24 219	26 671	32 696	26 833	8 722	15 124	48.
11 851	12 506	22 959	24 403	17 023	21 886	49.
177 630	182 077	180 468	243 671	207 637	376 410	50.
124 392	121 903	134 758	187 693	173 861	312 294	51.
2 537	2 425	3 615	2 356	4 344	3 307	52.
22 965	34 099	8 011	12 690	5 538	10 006	53.
15 408	12 103	13 302	19 278	5 890	19 097	54.
7 127	5 327	12 551	11 650	7 577	18 364	55.
27 294	12 974	17 164	12 714	11 749	10 404	56.
28 714	28 711	27 186	33 336	16 031	26 303	57.
14 339	10 442	13 683	13 990	18 216	35 890	58.
245 197	212 515	273 374	321 259	426 544	546 588	59.
6 034	11 062	13 762	9 727	9 565	8 160	60.

12. A fontosabb áruk behozatala országok szerint

Ország	1960	1965	1968	1969	
	mennyiség				megoszlási százalék
SZÉN, TONNA					
<i>Összesen</i>	1 430 757	2 665 333	1 661 165	1 702 775	100,0
Ebből					
Csehszlovákia	545 767	603 598	587 452	575 982	33,8
Lengyelország	619 289	1 061 830	853 894	908 638	53,4
Szovjetunió	204 340	999 905	219 819	218 056	12,8
KŐOLAJ, TONNA					
<i>Összesen</i>	1 455 546	2 251 298	3 220 221	3 763 777	100,0
Ebből					
Szovjetunió	1 399 968	2 086 570	3 220 221	3 651 090	97,0
Egyesült Arab Köztársaság (Egyiptom)	-	120 500	-	112 687	3,0
FÖLDGÁZ, MILLIÓ m ³					
<i>Összesen</i>	186	200	200	200	100,0
Ebből					
Románia	186	200	200	200	100,0
NYERS VASÉRC, TONNA					
<i>Összesen</i>	1 875 333	2 480 701	2 830 441	2 913 872	100,0
Ebből					
Jugoszlávia	90 161	101 060	-	-	-
Svédország	30 448	9 556	-	-	-
Szovjetunió	1 671 818	2 287 994	2 666 112	2 763 133	94,8
India	54 177	81 787	143 388	150 739	5,2
NYERSFOSZFÁT, TONNA					
<i>Összesen</i>	177 612	428 525	498 686	596 692	100,0
Ebből					
Csehszlovákia	-	-	20 354	3 977	0,7
Német Szövetségi Köztársaság	-	-	21 186	57	0,0
Szovjetunió	126 080	370 729	369 782	450 668	75,5
Izrael	32 555	-	23 583	46 391	7,8
Algéria	-	-	18 211	66 565	11,2
Marokkó	-	57 796	40 556	10 937	1,8
NYERSVAS, TONNA					
<i>Összesen</i>	42 438	105 170	195 894	205 794	100,0
Ebből					
Ausztria	1 820	1 434	2 403	8 754	4,3
Német Szövetségi Köztársaság	-	153	60	66	0,0
Norvégia	81	200	189	129	0,1
Románia	-	-	1 278	-	-
Szovjetunió	29 932	99 819	191 964	192 072	93,3

12. A fontosabb áruk behozatala országok szerint (folytatás)

Ország	1960	1965	1968	1969	
	mennyiség			megoszlási százalék	

HENGERELT ACÉL, TONNA

<i>Összesen</i>	219 032	216 061	402 880	427 214	100,0
Ebből					
Ausztria	8 554	9 416	20 493	26 091	6,1
Belgium és Luxemburg	20 586	1 884	986	82	0,0
Csehszlovákia	20 300	52 919	52 781	36 235	8,5
Franciaország	51 405	3 175	3 122	1 528	0,3
Lengyelország	7 203	28 068	26 124	25 161	5,9
Német Demokratikus Köztársaság	1 256	126	54 031	907	0,2
Német Szövetségi Köztársaság	31 576	7 944	8 252	20 269	4,7
Olaszország	32 501	10 141	7 421	9 857	2,3
Szovjetunió	38 643	92 220	216 312	277 061	64,9

BEVONT ÉS BORITOTT ACÉLLEMEZ, TONNA

<i>Összesen</i>	13 085	20 800	34 459	40 310	100,0
Ebből					
Egyesült Királyság	3 332	204	353	-	-
Franciaország	1 638	1 293	297	474	1,2
Hollandia	-	1 817	1 156	6 519	16,2
Lengyelország	-	4 861	3 811	3 359	8,3
Német Szövetségi Köztársaság	2 360	1 754	9 111	13 625	33,8
Olaszország	200	7 356	5 513	5 352	13,3
Szovjetunió	4 386	3 009	13 759	7 926	19,6

GÖRDÜLŐCSAPÁGY, TONNA

<i>Összesen</i>	2 065	2 676	3 804	4 786	100,0
Ebből					
Ausztria	295	171	131	336	7,0
Csehszlovákia	177	874	1 029	1 361	28,4
Franciaország	68	25	48	61	1,3
Lengyelország	48	190	143	376	7,9
Német Demokratikus Köztársaság	208	159	548	892	18,6
Német Szövetségi Köztársaság	302	177	208	247	5,2
Olaszország	103	111	9	7	0,1
Románia	7	119	173	32	0,7
Svédország	266	136	413	280	5,9
Szovjetunió	575	708	1 082	1 172	24,5

ESZTERGAJELLEGŰ FÉMMEGMUNKÁLÓ GÉP, DARAB

<i>Összesen</i>	989	288	657	371	100,0
Ebből					
Bulgária	85	53	144	5	1,3
Csehszlovákia	367	54	240	124	33,4
Lengyelország	38	19	123	70	18,9
Német Demokratikus Köztársaság	54	47	65	60	16,2
Német Szövetségi Köztársaság	20	13	6	7	1,9
Svájc és Liechtenstein	6	12	4	23	6,2
Szovjetunió	308	28	70	77	20,8

12. A fontosabb áruk behozatala országok szerint (folytatás)

Ország	1960	1965	1968	1969	
	mennyiség			megoszlási százalék	
TRAKTOR, DARAB					
<i>Összesen</i>	8 535	6 024	3 223	3 211	100,0
Ebből					
Csehszlovákia	2 790	1 776	525	717	22,3
Német Demokratikus Köztársaság	735	655	-	-	-
Szovjetunió	3 737	3 588	2 644	2 490	77,6
GABONAKOMBÁJN, DARAB					
<i>Összesen</i>	1 400	1 181	1 004	1 040	100,0
Ebből					
Szovjetunió	1 400	1 181	1 003	1 001	96,2
VASUTI TEHERKOCSI, DARAB					
<i>Összesen</i>	4 630	3 396	1 999	1 280	100,0
Ebből					
Bulgária	407	-	-	-	-
Jugoszlávia	749	389	100	-	-
Lengyelország	899	1 221	335	269	21,0
Német Demokratikus Köztársaság	100	118	162	-	-
Románia	781	900	945	952	74,4
Svédország	33	354	-	-	-
SZEMÉLYGÉPKOCSI, DARAB					
<i>Összesen</i>	5 707	11 561	27 545	25 634	100,0
Ebből					
Csehszlovákia	868	1 006	5 560	2 465	9,6
Franciaország	36	55	1 239	1 445	5,6
Jugoszlávia	204	-	2	1 502	5,9
Lengyelország	861	165	2 467	3 292	12,9
Német Demokratikus Köztársaság	869	5 592	8 854	8 235	32,1
Német Szövetségi Köztársaság	16	21	419	1 114	4,4
Olaszország	104	-	750	2 493	9,7
Szovjetunió	2 747	4 713	8 226	4 514	17,6
TEHERGÉPKOCSI, DARAB					
<i>Összesen</i>	4 056	2 166	6 729	5 902	100,0
Ebből					
Csehszlovákia	386	139	420	382	6,5
Lengyelország	29	653	1 776	1 844	31,2
Német Demokratikus Köztársaság	914	509	1 980	1 315	22,3
Szovjetunió	2 643	864	2 551	2 358	40,0

12. A fontosabb áruk behozatala országok szerint (folytatás)

Ország	1960	1965	1968	1969	
	mennyiség				megoszlási százalék
KÉN, TONNA					
<i>Összesen</i>	30 776	158 902	246 494	95 094	100,0
Ebből					
Belgium és Luxemburg	-	100 105	57 896	74	0,1
Bulgária	311	2 671	2 636	315	0,3
Görögország	-	2 200	7 628	-	-
Lengyelország	-	3 435	47 260	23 533	24,7
Szovjetunió	25 644	43 683	106 857	70 912	74,6
RÉZGÁLIC, TONNA					
<i>Összesen</i>	4 757	4 498	4 846	3 776	100,0
Ebből					
Hollandia	752	-	-	-	-
Jugoszlávia	193	468	1 533	-	-
Német Szövetségi Köztársaság	-	-	600	-	-
Olaszország	650	-	-	-	-
Szovjetunió	3 081	4 030	2 713	3 773	99,9
ANLINFESTÉK, TONNA					
<i>Összesen</i>	2 277	3 156	2 848	2 824	100,0
Ebből					
Ausztria	3	66	32	28	1,0
Csehszlovákia	435	616	476	459	16,3
Egyesült Királyság	37	176	108	76	2,7
Franciaország	38	34	16	24	0,8
Lengyelország	121	252	214	299	10,6
Német Demokratikus Köztársaság	331	353	297	407	14,4
Német Szövetségi Köztársaság	639	524	480	397	14,1
Olaszország	95	104	58	553	1,9
Románia	13	163	67	64	2,3
Svájc és Liechtenstein	283	258	786	489	17,3
Szovjetunió	271	539	260	398	14,1
FEKETE KÖSZÉNKOKSZ, TONNA					
<i>Összesen</i>	1 074 222	1 114 287	1 166 334	1 173 390	100,0
Ebből					
Csehszlovákia	244 775	275 252	282 010	315 354	26,9
Lengyelország	262 556	261 155	290 001	264 652	22,5
Szovjetunió	566 891	577 065	594 323	562 747	48,0
GÁZOLAJ, TONNA					
<i>Összesen</i>	20 032	160 230	147 058	167 362	100,0
Ebből					
Egyesült Királyság	-	-	7 570	8 540	5,1
Jugoszlávia	-	358	-	-	-
Románia	-	6 410	3 578	4 661	2,8
Szovjetunió	20 032	152 493	135 486	153 296	91,6

12. A fontosabb áruk behozatala országok szerint (folytatás)

Ország	1960	1965	1968	1969	
	mennyiség				megoszlási százalék

FÜTŐLAJ, TONNA

<i>Összesen</i>	69 823	101 648	333 091	360 271	100,0
Ebből					
Románia	-	-	1 460	831	0,2
Szovjetunió	48 704	101 648	331 631	353 923	98,3

NYERSGUMI, TONNA

<i>Összesen</i>	10 137	16 008	17 489	16 737	100,0
Ebből					
Egyesült Királyság	4 968	8 272	13 349	14 017	83,8
Hollandia	1 072	2 862	0	152	0,9
Német Szövetségi Köztársaság	-	1	2 531	1 037	6,2
Ceylon	91	557	286	148	0,9
Indonézia	-	3 603	8	-	-

MÜGUMI, TONNA

<i>Összesen</i>	6 149	10 417	11 732	13 984	100,0
Ebből					
Csehszlovákia	-	1	798	788	5,6
Egyesült Királyság	25	845	861	2 234	16,0
Lengyelország	1 997	440	1	-	-
Német Demokratikus Köztársaság	2 757	2 447	2 281	2 135	15,3
Német Szövetségi Köztársaság	87	912	617	484	3,5
Olaszország	-	1 049	177	165	1,2
Szovjetunió	1 142	4 204	5 919	6 739	48,2
Amerikai Egyesült Államok	74	227	257	133	0,9
Kanada	36	154	434	540	3,9

CELLULÓZ ALAPÚ ROST, TONNA

<i>Összesen</i>	11 066	16 146	16 688	13 304	100,0
Ebből					
Ausztria	865	2 487	2 085	1 760	13,2
Belgium és Luxemburg	5	1 000	499	296	2,2
Finnország	159	1 614	1 007	518	3,9
Jugoszlávia	2 333	1 339	200	14	0,1
Német Demokratikus Köztársaság	3 790	111	1 835	1 845	13,9
Német Szövetségi Köztársaság	311	872	1 571	1 090	8,2
Norvégia	300	3 643	957	666	5,0
Olaszország	1 110	3 585	1 498	407	3,1
Svájc és Liechtenstein	1 690	298	-	-	-
Szovjetunió	-	507	5 950	6 446	48,5
Japán	0	2	734	205	1,5

12. A fontosabb áruk behozatala országok szerint (folytatás)

Ország	1960	1965	1968	1969	
	mennyiség			megoszlási százalék	

CELLULÓZ ALAPÚ SELYEM, TONNA

<i>Összesen</i>	5 360	8 557	11 258	10 434	100,0
Ebből					
Ausztria	27	236	460	772	7,4
Belgium és Luxemburg	1 582	2 061	1 044	35	0,3
Egyesült Királyság	362	666	1 408	950	9,1
Franciaország	-	445	451	513	4,9
Hollandia	980	998	2 948	3 199	30,7
Német Szövetségi Köztársaság	135	157	5	-	-
Olaszország	1 155	3 707	4 325	4 085	39,2
Svájc és Liechtenstein	959	0	5	36	0,3
Svédország	18	118	62	-	-
Egyesült Arab Köztársaság (Egyiptom)	75	169	15	23	0,2

SZINTETIKUS ALAPÚ SELYEM, TONNA

<i>Összesen</i>	933	1 673	3 808	3 232	100,0
Ebből					
Ausztria	83	105	68	104	3,2
Egyesült Királyság	111	53	21	24	0,7
Hollandia	0	6	133	100	3,1
Német Szövetségi Köztársaság	221	189	381	496	15,4
Olaszország	207	858	2 758	1 965	60,8
Svájc és Liechtenstein	212	266	225	279	8,6
Izrael	1	154	160	60	1,9

KÁLIUMMÜTRÁGYA, TONNA

<i>Összesen</i>	74 946	198 983	387 011	457 404	100,0
Ebből					
Német Demokratikus Köztársaság Szovjetunió	68 906	79 029	192 470	197 071	43,1
	-	69 482	161 382	258 154	56,5
Izrael	6 000	37 875	32 962	1 870	0,4

NITROGÉN MÜTRÁGYA, TONNA

<i>Összesen</i>	152 284	314 131	502 457	512 183	100,0
Ebből					
Ausztria	78 357	265 246	260 182	258 028	50,4
Bulgária	-	28 079	10 065	-	-
Hollandia	16 042	326	-	-	-
Német Szövetségi Köztársaság	2 967	760	-	7 525	1,5
Olaszország	13 479	-	18 750	9 250	1,8
Svájc és Liechtenstein	-	662	8 469	-	-
Szovjetunió	-	6 491	196 072	206 591	40,3

12. A fontosabb áruk behozatala országok szerint (folytatás)

Ország	1960	1965	1968	1969	
	mennyiség				megoszlási százalék

FOSZFORMÜTRÁGYA, TONNA

<i>Összesen</i>	120 212	109 267	146 472	147 066	100,0
Ebből					
Csehszlovákia	8 306	-	-	-	-
Jugoszlávia	62 071	-	-	-	-
Szovjetunió	-	99 783	145 653	145 515	99,0
India	-	2 742	419	400	0,3

NÖVÉNYVÉDŐSZER, TONNA

<i>Összesen</i>	2 934	9 403	14 513	17 230	100,0
Ebből					
Ausztria	0	1 190	1 380	2 278	13,2
Bulgária	6	-	1 600	1 423	8,3
Csehszlovákia	2	191	664	876	5,1
Egyesült Királyság	0	139	302	326	1,9
Franciaország	10	510	1 088	1 403	8,1
Hollandia	20	250	235	222	1,3
Lengyelország	5	172	509	132	0,8
Német Demokratikus Köztársaság	2 623	3 670	4 967	5 779	33,5
Német Szövetségi Köztársaság	90	508	897	638	3,7
Olaszország	-	1 057	86	80	0,5
Svájc és Liechtenstein	75	732	2 446	2 591	15,0
Szovjetunió	101	318	60	60	0,3
Japán	-	30	15	427	2,5
Amerikai Egyesült Államok	1	636	0	0	0,0

FENYŐFÜRÉSZÁRU, m³

<i>Összesen</i>	534 024	785 002	956 083	910 187	100,0
Ebből					
Ausztria	92 943	35 916	26 170	17 973	2,0
Csehszlovákia	34 335	53 327	34 843	17 673	2,0
Franciaország	-	29 762	-	-	-
Jugoszlávia	34 409	14 247	22 255	16 725	1,8
Lengyelország	18 606	19 096	15 590	10 377	1,1
Románia	26 537	28 633	27 762	29 127	3,2
Szovjetunió	327 184	604 016	829 463	818 312	89,9

CELLULÓZ, ^{a/} TONNA

<i>Összesen</i>	43 674	43 348	79 434	65 568	100,0
Ebből					
Ausztria	9 357	795	400	-	-
Csehszlovákia	2 122	2 010	2 334	1 226	1,9
Finnország	6 774	6 040	10 977	5 113	7,8
Svédország	7 958	4 346	15 600	4 357	6,6
Szovjetunió	13 162	29 208	50 103	52 890	80,7

a/ 1965-ig félcellulózzal együtt.

12. A fontosabb áruk behozatala országok szerint (folytatás)

Ország	1960	1965	1968	1969	
	mennyiség			megoszlási százalék	

VISZKÓZCELLULÓZ, TONNA

<i>Összesen</i>	12 568	7 792	12 519	14 575	100,0
Ebből					
Csehszlovákia	2 230	2 356	-	-	-
Finnország	3 181	2 993	0	-	-
Svédország	2 698	2 308	614	488	3,3
Szovjetunió	-	135	11 905	14 087	96,7

ÚJSÁGNYOMÓPAPÍR, TONNA

<i>Összesen</i>	38 208	37 586	32 038	39 718	100,0
Ebből					
Ausztria	4 644	4 658	56	1 423	3,6
Csehszlovákia	2 406	2 888	4 287	5 242	13,2
Jugoszlávia	-	-	778	39	0,1
Német Demokratikus Köztársaság	1 200	1 310	2 066	1 743	4,4
Norvégia	-	470	674	708	1,8
Olaszország	-	2 700	88	79	0,2
Szovjetunió	7 195	23 015	20 736	29 492	74,2
Kínai Népköztársaság	3 047	1 323	2 000	-	-

NYERS MARHABŐR, TONNA

<i>Összesen</i>	18 556	24 627	25 235	18 318	100,0
Ebből					
Dánia	211	230	30	-	-
Egyesült Királyság	13	245	290	5	0,0
Finnország	375	685	229	171	0,9
Hollandia	4 122	1 356	2 752	185	1,0
Német Szövetségi Köztársaság	1 651	1 075	109	-	-
Svédország	609	613	767	242	1,3
Indonézia	-	311	53	315	1,7
Amerikai Egyesült Államok	53	5 819	1 143	664	3,6
Kanada	10	1 342	876	1 272	7,0
Argentina	10 880	11 583	16 711	13 033	71,2

NYERSGYAPOT, TONNA

<i>Összesen</i>	62 349	72 099	74 819	64 114	100,0
Ebből					
Görögország	2 262	3 856	3 924	4 230	6,6
Szovjetunió	40 505	39 734	44 216	29 041	45,3
Törökország	1 925	2 235	5 589	4 593	7,2
India	566	943	1 732	889	1,4
Irán	3 177	9 092	4 680	8 502	13,3
Izrael	-	329	942	1 250	1,9
Pakisztán	-	-	1 042	1 803	2,8
SzírIA	982	5 894	1 725	3 871	6,0
Egyesült Arab Köztársaság (Egyiptom)	6 760	5 938	3 560	2 450	3,8
Szudán	2 239	529	4 231	4 083	6,4
Uganda	-	749	101	-	-
Brazília	834	1 213	2 575	-	-

12. A fontosabb áruk behozatala országok szerint (folytatás)

Ország	1960	1965	1968	1969	
	mennyiség				megoszlási százalék

TILOLT LEN, TONNA

<i>Összesen</i>	2 120	2 120	2 266	2 493	100,0
Ebből					
Belgium és Luxemburg	870	986	558	436	17,5
Franciaország	150	30	752	480	19,2
Szovjetunió	1 100	749	956	1 577	63,3
Egyesült Arab Köztársaság (Egyiptom)	-	355	-	-	-

JUTA, TONNA

<i>Összesen</i>	8 245	8 827	9 818	4 831	100,0
Ebből					
Egyesült Királyság	3 114	1 342	1 730	618	12,8
Német Szövetségi Köztársaság	3 668	-	-	-	-
India	-	310	-	-	-
Pakisztán	454	3 186	4 094	3 447	71,4
Thaiföld	-	2 515	3 492	513	10,6
Vietnami Demokratikus Köztársaság	500	579	502	253	5,2

MOSOTT GYAPJÚ, TONNA

<i>Összesen</i>	4 210	2 834	6 686	4 284	100,0
Ebből					
Albánia	49	104	104	2	0,1
Belgium és Luxemburg	31	17	20	-	-
Egyesült Királyság	1 458	306	670	757	17,7
Svájc és Liechtenstein	-	-	195	191	4,5
Szovjetunió	-	329	387	353	8,2
Törökország	872	485	506	250	5,8
Irak	29	10	97	289	6,8
Mongólia	326	703	424	320	7,5
Brazília	-	40	90	-	-
Uruguay	111	263	727	157	3,7
Ausztrália	378	431	2 776	1 496	34,9
Uj-Zéland	-	101	460	402	9,4

GYAPJÚ FÉSÜLT SZALAG, TONNA

<i>Összesen</i>	1 499	1 790	1 618	1 701	100,0
Ebből					
Belgium és Luxemburg	138	295	157	351	20,6
Egyesült Királyság	662	505	546	593	34,9
Franciaország	698	132	157	433	25,5
Hollandia	-	28	65	-	-
Német Demokratikus Köztársaság	-	83	10	30	1,8
Spanyolország	-	60	266	109	6,4
Izrael	-	122	51	-	-
Japán	1	459	322	55	3,2

12. A fontosabb áruk behozatala országok szerint (folytatás)

Ország	1960	1965	1968	1969	
	mennyiség			megoszlási százalék	

NYERSHÚS, TONNA

<i>Összesen</i>	24 850	34 186	18 132	20 606	100,0
Ebből					
Ausztria	3 974	4 070	1 189	1 088	5,3
Csehszlovákia	-	490	223	-	-
Dánia	-	6 722	500	121	0,6
Egyesült Királyság	-	2 192	-	17	0,1
Franciaország	1 889	-	-	158	0,8
Hollandia	-	2 063	77	1 462	7,1
Német Demokratikus Köztársaság	-	899	-	1 786	8,7
Német Szövetségi Köztársaság	2 139	1 103	305	3 404	16,5
Románia	11 584	5 418	-	-	-
Svájc és Liechtenstein	-	3 032	1 085	5 479	26,6
Svédország	-	624	10	2 132	10,3
Szovjetunió	5 198	583	12 335	1 245	6,0
Argentina	-	1 242	1 624	-	-
Uruguay	-	736	784	-	-

NÖVÉNYOLAJIPARI TAKARMÁNY, TONNA

<i>Összesen</i>	31 477	183 702	266 655	258 203	100,0
Ebből					
Német Szövetségi Köztársaság	-	3 038	-	-	-
Olaszország	1 000	3 471	1 000	-	-
Svájc és Liechtenstein	-	1 096	4 072	9 927	3,8
Szovjetunió	15 301	8 140	59 393	72 169	27,9
Törökország	14 092	8 798	12 409	18 797	7,3
India	1 084	97 063	129 002	71 226	27,6
Irán	-	2 613	-	942	0,4
Pakisztán	-	2 540	1 837	317	0,1
SzírIA	-	12 709	2 778	1 995	0,8
Egyesült Arab Köztársaság (Egyiptom)	-	1 749	650	-	-
Marokkó	-	500	2 239	-	-
Amerikai Egyesült Államok	-	34 949	44 978	61 603	23,9

BÚZA, TONNA

<i>Összesen</i>	270 220	113 356	120 485	71 785	100,0
Ebből					
Ausztria	17 324	-	0	1	0,0
Franciaország	10	-	231	41 601	58,0
Jugoszlávia	19 610	-	2 769	11	0,0
Svájc és Liechtenstein	1 866	18 793	-	-	-
Szovjetunió	166 432	-	468	139	0,2
Kanada	-	84 540	116 723	29 781	41,5

12. A fontosabb áruk behozatala országok szerint (folytatás)

Ország	1960	1965	1968	1969	
	mennyiség				megoszlási százalék
ÁRPA, TONNA					
<i>Összesen</i>	1 010	382 021	73 864	44 949	100,0
Ebből					
Franciaország	-	240	-	-	-
Szovjetunió	-	381 781	73 854	44 915	99,9
Kinai Népköztársaság	996	-	-	-	-
TAKARMÁNYBÚZA, TONNA					
<i>Összesen</i>	52 345	94 326	190 040	230 155	100,0
Ebből					
Franciaország	-	94 326	-	-	-
Szovjetunió	52 345	-	190 040	230 155	100,0
KUKORICA, TONNA					
<i>Összesen</i>	40 558	70 881	75 431	1 472	100,0
Ebből					
Ausztria	2 645	-	2 134	-	-
Egyesült Királyság	9 161	0	2	1	0,1
Jugoszlávia	-	117	27 754	1 378	93,6
Német Szövetségi Köztársaság	-	23	8 564	16	1,1
Románia	19 762	-	20	8	0,6
Svájc és Liechtenstein	249	-	15 787	-	-
Marokkó	-	15 049	-	-	-
Amerikai Egyesült Államok	-	5 899	20 933	-	-
Argentina	-	45 000	-	-	-
CITROM, TONNA					
<i>Összesen</i>	12 567	19 727	25 712	29 010	100,0
Ebből					
Görögország	335	646	2 006	990	3,4
Olaszország	11 807	19 081	21 799	27 573	95,1
Törökország	144	-	1 829	60	0,2

12. A fontosabb áruk behozatala országok szerint (folytatás)

Ország	1960	1965	1968	1969	
	mennyiség			megoszlási százalék	

NARANCS ÉS MANDARIN, TONNA

<i>Összesen</i>	6 269	13 612	18 496	24 055	100,0
Ebből					
Görögország	800	2 201	2 119	2 075	8,6
Olaszország	2 091	778	2 946	1 819	7,6
Spanyolország	701	860	3 897	5 133	21,4
Törökország	-	-	505	-	-
Ciprus	701	-	-	-	-
Izrael	187	6 512	3 047	2 938	12,2
Algéria	-	298	1 475	6 023	25,0
Marokkó	203	2 963	1 094	1 500	6,2
Kuba	-	-	3 342	3 934	16,4

KAKAÓBAB, TONNA

<i>Összesen</i>	4 062	12 522	10 866	8 763	100,0
Ebből					
Egyesült Királyság	552	898	379	2 369	27,0
Kínai Népköztársaság	508	250	-	-	-
Ghana	-	10 064	1 026	517	5,9
Nigéria	-	914	5 327	3 271	37,3
Brazília	2 992	-	3 835	2 024	23,1

BÁNYAFA, m³

<i>Összesen</i>	570 346	581 203	584 801	624 345	100,0
Ebből					
Ausztria	58 828	16 063	-	-	-
Csehszlovákia	10 930	24 652	19 567	11 441	1,8
Szovjetunió	402 394	540 488	565 234	612 904	98,2

PAPIRFA, ÜRMÉTER

<i>Összesen</i>	273 125	397 966	556 935	490 405	100,0
Ebből					
Ausztria	88 182	633	-	-	-
Finnország	63 727	10 937	-	-	-
Jugoszlávia	-	17 560	-	-	-
Szovjetunió	120 825	368 836	548 202	456 119	93,0

13. A fontosabb áruk kivitele országok szerint

Ország	1960	1965	1968	1969	
	mennyiség			megoszlási százalék	

BAUXIT, TONNA

<i>Összesen</i>	498 837	563 918	665 355	656 111	100,0
Ebből					
Ausztria	140	2 891	6 988	6 036	0,9
Csehszlovákia	262 603	315 829	296 050	290 182	44,2
Lengyelország	34 949	115 109	112 274	96 599	14,7
Német Demokratikus Köztársaság	200 007	99 889	170 071	182 997	27,9
Német Szövetségi Köztársaság	-	29 834	79 802	80 000	12,2

CEMENT, TONNA

<i>Összesen</i>	20 075	401 816	212 963	144 449	100,0
Ebből					
Albánia	-	14 531	329	1 703	1,2
Ausztria	119	344	376	279	0,2
Csehszlovákia	166	201 687	95 415	18 911	13,1
Jugoszlávia	-	144 669	107 779	121 195	83,9
Lengyelország	17	39 416	153	-	-
Német Demokratikus Köztársaság	-	1 169	0	-	-
Spanyolország	-	-	8 910	-	-
Kínai Népköztársaság	19 632	-	-	-	-

HENGERELT ACÉL, TONNA

<i>Összesen</i>	188 539	604 633	396 293	611 998	100,0
Ebből					
Ausztria	12 158	37 851	20 788	17 769	2,9
Bulgária	7 178	4 600	6 195	7 687	1,3
Csehszlovákia	51 461	191 330	51 647	34 787	5,7
Dánia	105	3 742	7 900	25 692	4,2
Finnország	2 239	5 132	15 360	19 587	3,2
Görögország	270	7 761	8 190	16 130	2,7
Jugoszlávia	8 582	23 169	20 278	36 907	6,0
Lengyelország	11 345	31 131	43 888	43 604	7,1
Német Demokratikus Köztársaság	1 865	188	4 181	8 328	1,4
Német Szövetségi Köztársaság	10 399	35 879	27 334	77 448	12,7
Norvégia	-	505	5 799	13 614	2,2
Olaszország	498	60 328	21 508	44 561	7,3
Románia	25 969	18 492	29 122	30 357	5,0
Svédország	692	13 032	5 884	21 304	3,5
Szovjetunió	5 137	996	10 760	39 293	6,4
India	7 495	17 384	21 840	29 936	4,9
Irán	2 071	23 699	32 061	28 492	4,7
Izrael	919	20 870	13 069	10 600	1,7
Libanon	-	10 636	12 177	26 873	4,4
Szíria	524	16 987	13 371	9 322	1,5

13. A fontosabb áruk kivitele országok szerint (folytatás)

Ország	1960	1965	1968	1969	
	mennyiség			megoszlási százalék	

MELEGEN HENGERELT ACÉLCSŐ, TONNA

<i>Összesen</i>	32 451	47 460	36 748	34 264	100,0
Ebből					
Ausztria	3 027	3 949	2 214	2 823	8,2
Belgium és Luxemburg	232	2 169	1 386	659	1,9
Bulgária	866	2 802	2 957	3 344	9,8
Csehszlovákia	4 440	997	-	-	-
Dánia	1 677	4 782	1 173	2 225	6,5
Franciaország	-	-	2 992	788	2,3
Görögország	22	951	370	907	2,7
Jugoszlávia	626	4 973	3 330	4 647	13,6
Lengyelország	420	2 044	1 015	117	0,3
Német Demokratikus Köztársaság	11	1 582	5 895	2 479	7,2
Német Szövetségi Köztársaság	2 807	3 661	3 392	5 350	15,6
Olaszország	-	1 054	1 493	2 370	6,9
Románia	3 107	968	2 699	1 996	5,8
Törökország	888	2 045	1 417	2 551	7,4
Irán	2 802	3 402	3 707	65	0,2
Kínai Népköztársaság	4 102	2 193	-	821	2,4
Egyesült Arab Köztársaság (Egyiptom)	2 043	405	625	653	1,9

TIMFÖLD, TONNA

<i>Összesen</i>	121 154	193 906	361 161	383 470	100,0
Ebből					
Ausztria	20 163	31 462	31 183	31 436	8,2
Csehszlovákia	22 001	9 004	9 364	9 086	2,4
Finnország	1 026	3 488	5 296	2 358	0,6
Lengyelország	49 761	65 585	143 860	145 690	38,0
Német Demokratikus Köztársaság	26 006	19 135	20 006	18 828	4,9
Románia	1 159	2 001	2 028	2 002	0,5
Szovjetunió	-	58 561	148 653	169 070	44,1

NYERS ALUMINIUM, TONNA

<i>Összesen</i>	9 849	18 772	47 529	41 050	100,0
Ebből					
Bulgária	250	911	404	513	1,3
Csehszlovákia	3 049	1 531	2 242	2 237	5,5
Egyesült Királyság	1 270	9 417	33 721	27 492	67,0
Hollandia	500	150	1 016	-	-
Lengyelország	1 806	505	70	-	-
Románia	758	291	764	698	1,7
Törökország	-	65	343	314	0,8
Irán	-	203	1 805	1 571	3,8
Koreai Népi Demokratikus Köztársaság	100	514	258	446	1,1
Brazília	-	100	550	1 714	4,2

13. A fontosabb áruk kivitele országok szerint (folytatás)

Ország	1960	1965	1968	1969	
	mennyiség			megoszlási százalék	

ESZTERGAJELLEGŰ FÉMMEGMUNKÁLÓ GÉP, DARAB

<i>Összesen</i>	<i>1 453</i>	<i>1 757</i>	<i>1 565</i>	<i>1 638</i>	<i>100,0</i>
Ebből					
Bulgária	13	11	39	17	1,0
Csehszlovákia	179	326	377	362	22,1
Jugoszlávia	121	28	-	-	-
Lengyelország	-	64	36	26	1,6
Német Demokratikus Köztársaság	47	68	387	436	26,6
Német Szövetségi Köztársaság	63	80	40	37	2,3
Románia	143	15	29	70	4,3
Szovjetunió	500	640	290	287	17,5
Törökország	26	119	108	42	2,6
India	45	64	6	-	-
Irán	41	100	14	7	0,4
Izrael	33	14	32	36	2,2
Kínai Népköztársaság	7	101	66	60	3,7
Vietnami Demokratikus Köztársaság	3	-	47	61	3,7
Egyesült Arab Köztársaság (Egyiptom)	58	5	1	3	0,2
Kolumbia	12	-	32	11	0,7

MARÓGÉPJELLEGŰ FÉMMEGMUNKÁLÓ GÉP, DARAB

<i>Összesen</i>	<i>990</i>	<i>685</i>	<i>650</i>	<i>574</i>	<i>100,0</i>
Ebből					
Bulgária	1	8	39	32	5,6
Csehszlovákia	45	167	275	221	38,5
Egyesült Királyság	-	9	7	5	0,9
Jugoszlávia	56	10	-	-	-
Lengyelország	-	35	41	53	9,2
Német Szövetségi Köztársaság	23	17	12	7	1,2
Olaszország	33	7	7	9	1,6
Románia	16	1	10	19	3,3
Szovjetunió	714	244	37	30	5,2
Törökország	5	4	10	15	2,6
India	7	37	10	-	-
Kínai Népköztársaság	3	88	97	64	11,2
Vietnami Demokratikus Köztársaság	2	1	31	16	2,8
Brazília	-	-	25	21	3,7

TRAKTOR, DARAB

<i>Összesen</i>	<i>1 497</i>	<i>846</i>	<i>1 232</i>	<i>756</i>	<i>100,0</i>
Ebből					
Csehszlovákia	-	121	21	41	5,4
Jugoszlávia	130	2	51	-	-
Lengyelország	200	175	129	117	15,5
Német Demokratikus Köztársaság	-	432	992	481	63,6
Svédország	-	22	10	-	-
Kínai Népköztársaság	1 022	-	-	-	-

13. A fontosabb áruk kivitele országok szerint (folytatás)

Ország	1960	1965	1968	1969	
	mennyiség			megoszlási százalék	
DIESEL MOZDONY, DARAB					
<i>Összesen</i>	78	118	69	69	100,0
Ebből					
Bulgária	-	12	7	14	20,3
Lengyelország	-	60	50	17	24,6
Szovjetunió	60	38	12	38	55,1
VASÚTI SZEMÉLYKOCSI, DARAB					
<i>Összesen</i>	287	218	405	253	100,0
Ebből					
Csehszlovákia	-	-	260	223	88,1
Szovjetunió	250	100	100	-	-
Indonézia	-	118	45	-	-
MOTORKERÉKPÁR, MOPED, ROBOGÓ, DARAB					
<i>Összesen</i>	21 156	17 197	24 995	21 946	100,0
Ebből					
Jugoszlávia	520	92	-	-	-
Lengyelország	1 524	1 500	1 600	-	-
Német Demokratikus Köztársaság	8 705	-	-	-	-
Szovjetunió	5 963	14 384	23 100	21 846	99,6
Törökország	355	348	-	-	-
Indonézia	-	374	-	-	-
Irak	-	15	81	-	-
Irán	-	65	100	-	-
Amerikai Egyesült Államok	151	367	-	-	-
AUTÓBUSZ, DARAB					
<i>Összesen</i>	1 181	2 173	3 126	3 725	100,0
Ebből					
Bulgária	30	70	203	300	8,1
Csehszlovákia	1	301	-	-	-
Lengyelország	149	154	159	168	4,5
Német Demokratikus Köztársaság	748	1 012	1 101	1 107	29,7
Szovjetunió	22	600	1 556	1 946	52,2
Kuvait	-	-	80	1	0,0
Egyesült Arab Köztársaság (Egyiptom)	-	10	27	151	4,1
TEHERGÉPKOCSI, DARAB					
<i>Összesen</i>	2 170	2 056	2 067	1 824	100,0
Ebből					
Bulgária	111	1	3	7	0,4
Csehszlovákia	547	647	9	14	0,7
Jugoszlávia	369	57	239	45	2,5
Szovjetunió	406	673	1 623	1 681	92,1
India	57	72	10	1	0,1
Kínai Népköztársaság	191	179	160	-	-
Egyesült Arab Köztársaság (Egyiptom)	-	67	6	36	2,0

13. A fontosabb áruk kivitele országok szerint (folytatás)

Ország	1960	1965	1968	1969	
	mennyiség				megoszlási százalék
KERÉKPÁR, DARAB					
<i>Összesen</i>	<i>61 094</i>	<i>121 760</i>	<i>113 013</i>	<i>117 188</i>	<i>100,0</i>
Ebből					
Belgium és Luxemburg	-	2	2 101	100	0,1
Finnország	-	9 604	9 400	1 950	1,7
Franciaország	65	-	3 969	3 156	2,7
Görögország	775	2 150	3 700	5 236	4,5
Hollandia	794	34 116	20 530	25 013	21,3
Német Szövetségi Köztársaság	8 175	8 223	4 593	2 295	2,0
Svédország	-	3 222	7 197	7 365	6,3
Irán	100	2 800	3 570	8 955	7,6
SzírIA	217	835	1 435	-	-
Amerikai Egyesült Államok	7 006	15 018	27 303	26 047	22,2
Kanada	604	1 978	26 214	34 503	29,4
IZZÓLÁMPA, 1 000 DARAB					
<i>Összesen</i>	<i>38 865</i>	<i>51 543</i>	<i>75 162</i>	<i>89 320</i>	<i>100,0</i>
Ebből					
AlbánIA	333	243	1 170	1 331	1,5
Ausztria	1 497	2 131	1 954	2 089	2,3
Belgium és Luxemburg	1 979	2 318	2 599	3 369	3,8
CsehszlovákIA	1 072	4 678	4 582	2 757	3,1
DánIA	1 837	2 170	1 453	1 187	1,3
Franciaország	990	3 496	4 230	8 923	10,0
Jugoszlávia	2 137	997	1 618	9 077	10,2
Lengyelország	762	1 623	1 272	857	1,0
Német Demokratikus Köztársaság	2 165	4 578	9 199	1 910	2,1
Német Szövetségi Köztársaság	4 301	7 166	14 534	17 396	19,5
RománIA	201	661	1 331	1 343	1,5
Svédország	1 390	3 866	3 783	4 899	5,5
Szovjetunió	10 382	6 622	10 916	15 984	17,9
Indonézia	1	1 277	1 460	1 521	1,7
Irán	262	452	2 916	1 606	1,8
SzírIA	314	1 098	2 098	2 801	3,1
Vietnami Demokratikus Köztársaság	266	374	837	576	0,7
Egyesült Arab Köztársaság (Egyiptom)	570	47	764	14	0,0
Marokkó	1 281	1 277	2 005	2 778	3,1
RÁDIÓ, DARAB					
<i>Összesen</i>	<i>63 234</i>	<i>78 625</i>	<i>73 183</i>	<i>71 614</i>	<i>100,0</i>
Ebből					
AlbánIA	3 000	1 700	5 006	1	0,0
Belgium és Luxemburg	6 747	31	2 479	1 612	2,3
CsehszlovákIA	17	14 887	20 418	35 024	48,9
Egyesült Királyság	786	7 456	10 488	12	0,0
Finnország	802	10	784	1 770	2,5
Franciaország	939	353	1 097	2 111	2,9
Görögország	26	2	806	212	0,3
Hollandia	4 584	965	779	1 510	2,1
Német Szövetségi Köztársaság	2 744	3 907	12	19	0,0
Svédország	5 703	871	3 308	1 611	2,3
Vietnami Demokratikus Köztársaság	3 274	15 450	25 003	14 506	20,3
Marokkó	3 312	471	5	-	-

13. A fontosabb áruk kivitele országok szerint (folytatás)

Ország	1960	1965	1968	1969	
	mennyiség			megoszlási százalék	
TELEVIZIÓ, DARAB					
<i>Összesen</i>	64 192	104 572	138 143	115 775	100,0
<i>Ebből</i>					
Csehszlovákia	5 624	42 945	64 498	56 323	48,7
Hollandia	407	843	2 921	6 080	5,3
Jugoszlávia	8 922	1	1 175	1 807	1,6
Lengyelország	8 039	29 800	11 989	12 913	11,2
Románia	54	11 000	22 500	6 355	5,5
Svájc és Liechtenstein	-	962	1 537	1 609	1,4
Svédország	-	8 473	5 029	8 821	7,6
Szovjetunió	6	4	4 010	2 008	1,7
Irak	102	392	2 494	6 830	5,9
Egyesült Arab Köztársaság (Egyiptom)	-	7	18 000	7 000	6,0
LÁBBELI BŐRBŐL ÉS BŐRHELYETTESITŐ ANYAGBÓL, 1 000 PÁR					
<i>Összesen</i>	4 782	8 506	12 216	12 716	100,0
<i>Ebből</i>					
Ausztria	63	342	568	525	4,1
Belgium és Luxemburg	118	129	260	189	1,5
Csehszlovákia	48	967	640	712	5,6
Egyesült Királyság	91	160	391	245	1,9
Hollandia	43	98	94	102	0,8
Lengyelország	1 192	1 237	1 089	1 438	11,3
Német Demokratikus Köztársaság	816	707	534	378	3,0
Német Szövetségi Köztársaság	264	449	558	469	3,7
Románia	-	46	132	119	0,9
Svájc és Liechtenstein	1	17	139	350	2,8
Svédország	38	171	130	191	1,5
Szovjetunió	1 994	3 697	7 346	7 329	57,6
Kuvait	2	25	28	73	0,6
Libia	27	32	28	58	0,5
KÉSZ PAMUT ÉS PAMUTTIPUSÚ RUHÁZATI ÉS KELLÉK-SZÖVET, 1 000 m ²					
<i>Összesen</i>	97 976	100 916	117 691	101 776	100,0
<i>Ebből</i>					
Bulgária	178	1 349	3 079	2 120	2,1
Egyesült Királyság	6 740	5 118	5 056	4 684	4,6
Görögország	1 418	2 011	1 995	1 386	1,4
Jugoszlávia	3 664	3 873	9 185	5 641	5,5
Német Demokratikus Köztársaság	4 528	7 411	6 704	7 356	7,2
Románia	2 257	506	2 242	3 114	3,1
Svájc és Liechtenstein	104	287	1 920	554	0,5
Svédország	3 765	4 763	1 818	2 501	2,5
Szovjetunió	18 582	20 570	27 097	23 831	23,4
Ceylon	120	611	3 060	3 968	3,9
Irak	7 525	3 948	3 665	4 663	4,6
Algéria	-	710	1 310	2 391	2,4
Ghana	612	3 881	1 023	326	0,3
Libéria	-	-	2 609	85	0,1
Szudán	1 994	1 579	8 753	6 007	5,9
Kanada	-	1 009	5 985	5 976	5,9

13. A fontosabb áruk kivitele országok szerint (folytatás)

Ország	1960	1965	1968	1969	
	mennyiség			megoszlási százalék	

KÉSZ GYAPJÚ ÉS GYAPJÚTIPUSÚ RUHÁZATI SZÖVET, 1 000 m²

<i>Összesen</i>	4 292	5 259	4 378	4 690	100,0
<i>Ebből</i>					
Belgium és Luxemburg	7	29	81	7	0,2
Ir Köztársaság	-	16	86	33	0,7
Német Szövetségi Köztársaság	-	2	67	199	4,2
Olaszország	86	602	-	254	5,4
Svájc és Liechtenstein	1	1	524	2	0,0
Svédország	69	243	217	99	2,1
Szovjetunió	2 244	1 519	1 749	1 951	41,6
Irak	903	1 196	701	833	17,8
Jordánia	23	123	50	48	1,0
Libanon	17	138	113	171	3,7
Mongólia	8	211	73	13	0,3
Kenya	-	-	55	72	1,5
Libia	-	46	209	58	1,2
Szudán	44	-	109	49	1,0

NYERSHÚS, TONNA

<i>Összesen</i>	23 772	40 973	47 723	41 670	100,0
<i>Ebből</i>					
Ausztria	1 514	734	645	1 229	3,0
Belgium és Luxemburg	44	66	1 482	1 101	2,6
Csehszlovákia	7 863	11 250	12 839	4 185	10,1
Franciaország	1 611	5 717	5 777	7 216	17,3
Görögország	5	737	517	1 258	3,0
Hollandia	-	18	1 304	93	0,2
Német Demokratikus Köztársaság	5 125	4 324	4 056	-	-
Német Szövetségi Köztársaság	355	723	1 725	1 305	3,1
Olaszország	232	7 796	10 427	11 576	27,8
Spanyolország	-	3 994	783	5 970	14,3
Svájc és Liechtenstein	274	1 362	1 056	1 239	3,0
Svédország	1 152	189	738	453	1,1
Szovjetunió	3 445	3 005	3 792	3 814	9,2
Izrael	-	-	1 753	1 220	2,9

ÉTKEZÉSI SERTÉSZSÍR, TONNA

<i>Összesen</i>	4 121	6 141	680	6 192	100,0
<i>Ebből</i>					
Csehszlovákia	3 357	5 168	-	1 735	28,0
Jugoszlávia	-	-	-	3 765	60,8
Szovjetunió	709	530	680	692	11,2

13. A fontosabb áruk kivitele országok szerint (folytatás)

Ország	1960	1965	1968	1969	
	mennyiség			megoszlási százalék	
VÁGOTT BAROMFI, TONNA					
Összesen	15 386	35 465	47 247	44 770	100,0
Ebből					
Ausztria	1 541	2 734	3 364	4 107	9,2
Csehszlovákia	2 864	3 351	4 929	4 777	10,7
Görögország	24	1 564	1 056	732	1,6
Német Demokratikus Köztársaság	2 131	4 929	4 425	3 485	7,8
Német Szövetségi Köztársaság	6 134	6 461	7 080	7 399	16,5
Olaszország	2 271	2 459	2 024	1 620	3,6
Spanyolország	-	97	1 187	301	0,7
Svájc és Liechtenstein	47	3 415	5 724	3 655	8,2
Szovjetunió	232	10 205	13 812	13 811	30,8
Libanon	-	4	1 871	1 223	2,7
SZALÁMI, TONNA					
Összesen	2 383	4 020	4 715	5 051	100,0
Ebből					
Ausztria	153	304	278	301	6,0
Csehszlovákia	670	583	1 100	1 100	21,8
Egyesült Királyság	69	58	70	86	1,7
Franciaország	12	21	40	52	1,0
Görögország	4	21	35	42	0,8
Hollandia	9	13	15	20	0,4
Lengyelország	1	67	111	106	2,1
Német Demokratikus Köztársaság	1 040	2 105	1 950	1 950	38,6
Német Szövetségi Köztársaság	314	724	964	1 220	24,2
Svédország	16	29	43	50	1,0
Szovjetunió	55	40	40	50	1,0
FRISS TOJÁS, 1 000 DARAB					
Összesen	117 533	344 295	364 481	223 561	100,0
Ebből					
Ausztria	34 848	35 607	47 335	49 504	22,1
Csehszlovákia	5 054	32 466	60 305	17 388	7,8
Német Szövetségi Köztársaság	11 971	69 381	2 016	1 728	0,8
Olaszország	41 698	93 804	70 287	55 421	24,8
Svájc és Liechtenstein	22 966	53 800	58 150	40 942	18,3
Szovjetunió	996	51 884	120 568	58 183	26,0
TEHÉNVAJ, TONNA					
Összesen	5 722	5 910	5 998	3 361	100,0
Ebből					
Belgium és Luxemburg	-	-	1 340	-	-
Csehszlovákia	836	1 250	640	-	-
Egyesült Királyság	2 180	2 073	2 653	1 142	34,0
Német Demokratikus Köztársaság	1 499	1 737	63	825	24,5
Olaszország	200	239	353	385	11,5
Szovjetunió	173	306	747	662	19,7
Libanon	130	100	101	302	9,0

13. A fontosabb áruk kivitele országok szerint (folytatás)

Ország	1960	1965	1968	1969	
	mennyiség			megoszlási százalék	

SAJT, TONNA

<i>Összesen</i>	5 937	6 248	6 048	7 306	100,0
Ebből					
Belgium és Luxemburg	328	169	49	38	0,5
Csehszlovákia	-	230	468	430	5,9
Egyesült Királyság	60	140	66	7	0,1
Német Demokratikus Köztársaság	4 300	3 362	3 583	3 985	54,5
Német Szövetségi Köztársaság	520	164	204	413	5,7
Olaszország	-	200	102	90	1,2
Libanon	263	671	938	1 123	15,4
Szíria	70	125	135	120	1,6
Amerikai Egyesült Államok	-	30	78	411	5,6
Ausztrália	-	88	72	135	1,8

CUKOR, TONNA

<i>Összesen</i>	135 495	138 635	16 613	47 375	100,0
Ebből					
Ausztria	570	970	1 105	677	1,4
Egyesült Királyság	5 750	5 632	-	5 046	10,7
Finnország	-	5 000	4 896	4 780	10,1
Norvégia	3 000	2 797	-	50	0,1
Olaszország	4 205	4 665	4 133	6 284	13,3
Svájc és Liechtenstein	4 848	4 943	1 112	6 250	13,2
Szovjetunió	10 001	1 547	1 478	1 610	3,4
Ghana	-	-	3 467	3 758	7,9

FINOMITOTT NAPRAFORGÓLAJ, TONNA

<i>Összesen</i>	17 877	13 965	32 287	43 405	100,0
Ebből					
Ausztria	3 760	5 524	11 067	22 169	51,1
Belgium és Luxemburg	237	-	1 059	1 080	2,5
Csehszlovákia	1 779	2 166	1 977	2 298	5,3
Német Demokratikus Köztársaság	1 378	1 014	2 000	3 076	7,1
Német Szövetségi Köztársaság	9 074	2 138	4 188	747	1,7
Olaszország	350	-	4 126	-	-
Románia	500	43	1 002	1 000	2,3
Svájc és Liechtenstein	502	3 080	6 728	11 135	25,6

13. A fontosabb áruk kivitele országok szerint (folytatás)

Ország	1960	1965	1968	1969	
	mennyiség			megoszlási százalék	

SZŐLŐBOR, HEKTÓLITER

<i>Összesen</i>	508 546	689 002	788 388	858 544	100,0
<i>Ebből</i>					
Ausztria	111 806	26 782	20 982	12 356	1,4
Csehszlovákia	88 210	109 594	171 724	178 223	20,8
Egyesült Királyság	745	4 348	6 980	6 679	0,8
Finnország	1 740	5 427	8 020	8 920	1,0
Lengyelország	18 371	58 485	52 299	75 138	8,8
Német Demokratikus Köztársaság	142 465	220 370	198 014	203 515	23,7
Német Szövetségi Köztársaság	64 267	50 990	57 332	74 122	8,6
Svájc és Liechtenstein	22 331	22 360	48 957	22 563	2,6
Svédország	2 260	5 490	13 047	15 929	1,9
Szovjetunió	36 863	177 826	203 320	251 419	29,3

VÁGÓMARHA ÉS -BORJÚ, TONNA

<i>Összesen</i>	68 215	71 844	95 618	124 398	100,0
<i>Ebből</i>					
Ausztria	5 889	94	-	252	0,2
Belgium és Luxemburg	-	-	3 466	6 031	4,8
Görögország	1 024	332	288	49	0,0
Hollandia	-	-	15 496	7 908	6,4
Német Szövetségi Köztársaság	37 686	27 112	18 871	20 382	16,4
Olaszország	20 659	38 882	55 909	87 179	70,1
Svájc és Liechtenstein	2 957	5 084	343	1 867	1,5
Libia	-	-	1 126	573	0,5

VÁGÓLÓ ÉS -CSIKÓ, TONNA

<i>Összesen</i>	21 127	1 995	7 283	8 432	100,0
<i>Ebből</i>					
Belgium és Luxemburg	2 593	-	256	561	6,7
Franciaország	3 058	45	2 485	2 783	33,0
Olaszország	12 611	1 927	4 386	5 017	59,5

VÁGÓSERTÉS, TONNA

<i>Összesen</i>	12 665	28 856	5 866	1 162	100,0
<i>Ebből</i>					
Ausztria	2 667	4 545	2 005	314	27,0
Csehszlovákia	2 282	8 770	2 532	848	73,0
Német Szövetségi Köztársaság	758	6 390	281	-	-
Olaszország	686	1 837	778	-	-
Szovjetunió	6 066	5 946	-	-	-

13. A fontosabb áruk kivitele országok szerint (folytatás)

Ország	1960	1965	1968	1969	
	mennyiség				megoszlási százalék
KUKORICA, TONNA					
<i>Összesen</i>	37 662	92 641	18 640	96 014	100,0
Ebből					
Ausztria	7 882	2 067	-	-	-
Csehszlovákia	7 363	7 135	7 082	6 202	6,5
Lengyelország	5 875	2 691	3 084	37 307	38,9
Német Demokratikus Köztársaság	11 975	7 565	6 591	9 144	9,5
Német Szövetségi Köztársaság	378	2 921	1 829	6 855	7,1
Svájc és Liechtenstein	85	48 170	-	16 381	17,1
BAB, TONNA					
<i>Összesen</i>	19 330	28 307	1 463	624	100,0
Ebből					
Ausztria	529	240	190	-	-
Egyesült Királyság	4 634	-	230	-	-
Franciaország	11	4 109	343	2	0,3
Német Szövetségi Köztársaság	729	107	40	-	-
Svájc és Liechtenstein	537	23 806	647	559	89,6
BURGONYA, TONNA					
<i>Összesen</i>	65 587	30 847	32 393	21 172	100,0
Ebből					
Ausztria	-	5 648	171	30	0,1
Csehszlovákia	34 655	2 688	11 403	15	0,1
Német Demokratikus Köztársaság	20 223	10 545	2 620	3 370	15,9
Szovjetunió	10 709	11 411	14 401	15 507	73,2
Libanon	-	-	450	1 211	5,7
ALMA, TONNA					
<i>Összesen</i>	23 390	121 903	173 861	312 294	100,0
Ebből					
Csehszlovákia	11 451	44 875	36 602	56 041	17,9
Finnország	2 471	1 961	3 368	4 156	1,3
Lengyelország	-	7 276	3 147	13 030	4,2
Német Demokratikus Köztársaság	4 576	30 153	28 453	42 397	13,6
Német Szövetségi Köztársaság	684	13 132	11 443	10 146	3,3
Svájc és Liechtenstein	45	7 949	235	270	0,1
Svédország	33	2 192	1 426	3 413	1,1
Szovjetunió	3 875	11 056	86 747	177 706	56,9
SZŐLŐ, TONNA					
<i>Összesen</i>	9 278	12 974	11 749	10 404	100,0
Ebből					
Ausztria	2 066	1 740	2 441	2 065	19,8
Csehszlovákia	2 395	2 343	1 425	2 274	21,9
Finnország	-	432	498	310	3,0
Lengyelország	669	3 016	3 452	320	3,1
Német Demokratikus Köztársaság	2 505	3 530	3 255	2 641	25,4
Német Szövetségi Köztársaság	1 479	1 874	579	2 530	24,3

14. Külkereskedelmi forgalom országok szerint a fontosabb áruk kiemelésével

Az áru megnevezése	Mennyiségi egység	1968	1969	1968	1969
		mennyiség		az egyes áruk részesedése az ország behozatali ill. kiviteli értékéből, százalékban	
AUSZTRIA					
<i>Behozatal összesen</i>	<i>1 000 DFt</i>	<i>715 815</i>	<i>877 573</i>	<i>100,0</i>	<i>100,0</i>
Ebből					
Egetett magnezit	tonna	16 897	12 764	1,6	1,1
Magnezit termék	tonna	465	2 023	0,1	0,6
Azbesztcement cső és idom	tonna	-	4 611	-	0,7
Ferroötvözet	tonna	3 442	5 498	0,6	0,7
Nyersacél	tonna	9 000	18 780	0,7	1,4
Hengerelt acél	tonna	20 493	26 091	6,7	6,1
Melegen hengerelt rud- és idomacél	tonna	19 641	25 031	5,4	4,8
Hengerelt acéllemez és szélesszalag	tonna	852	1 060	1,3	1,3
Hidegen huzott acélhuzal	tonna	15 072	15 850	3,8	3,1
Hidegen vont acélcső	tonna	1 611	1 604	1,8	1,3
Réz és réz termék	tonna	283	368	0,7	0,8
Alumínium termék	tonna	75	72	0,2	0,2
Gördülőcsapágy	tonna	131	336	0,5	0,7
Kazán és hőerőmű berendezés alkatrész	1 000 DFt	4 946	8 638	0,7	1,0
Folyadékszivattyú	darab	216	358	0,3	0,2
Ipari kemence	1 000 DFt	16 038	13 525	2,2	1,5
Hengermű berendezés (egyéb)	1 000 DFt	9 082	757	1,3	0,1
Furógépjellegű fémmegmunkáló gép	darab	3	1	0,2	0,0
Marógépjellegű fémmegmunkáló gép	darab	2	-	0,2	-
Nyomdaipari gép	darab	17	36	0,5	0,1
Kereskedelmi hűtőberendezés	1 000 DFt	51	10 822	0,0	1,2
Közúti gépjármű alkatrész	1 000 DFt	1 131	2 817	0,2	0,3
Gyártott jármű alkatrész	1 000 DFt	6 608	11 061	0,9	1,3
Kerékpár alkatrész	1 000 DFt	1 581	1 438	0,2	0,2
Számológép	darab	772	1	0,2	0,0
Kén	tonna	2 107	260	0,2	0,0
Ammóniákszóda	tonna	8 695	14 725	1,2	0,8
Ftálsavanhidrid	tonna	851	780	0,5	0,2
Műanyag alapanyag	tonna	7 619	8 223	4,2	3,9
Polipropilén	tonna	1 959	2 750	1,4	1,5
PVC por	tonna	4 522	4 046	1,9	1,6
Vegyí szál	tonna	3 002	2 739	3,1	2,7
Cellulóz alapu rost	tonna	2 085	1 760	1,3	1,0
Cellulóz alapu selyem	tonna	460	772	0,8	1,1
Szintetikus alapu rost	tonna	388	104	0,7	0,1
Nitrogénműtrágya	tonna	260 182	258 028	13,3	10,5
Növényvédőszer	tonna	1 380	2 278	2,5	2,9
Fenyőfűrészáru	m ³	26 170	17 973	1,9	1,1
Fűrészelt vasúti talpfa	m ³	10 058	9 803	0,7	0,5
Parafa termék	1 000 DFt	4 530	5 448	0,6	0,6
Papír	tonna	8 829	8 829	3,9	3,2
Író-nyomópapír	tonna	4 372	4 721	2,0	2,0
Csomagolópapír	tonna	2 048	619	0,9	0,2
Karton	tonna	9 714	13 607	2,1	2,2
Csomagolóeszköz	1 000 DFt	20 905	42 712	2,9	4,9
Műszál fésült szalag	tonna	332	73	0,4	0,1
Nyershus	tonna	1 189	1 088	0,6	1,1
Nyers marha- és borjúhus	tonna	276	-	0,2	-
Nyers sertésus	tonna	913	1 087	0,4	1,1
Vágósertés	tonna	162	3 709	0,1	1,9
Rönk és gömbfa	m ³	5 130	59 464	0,1	1,3
<i>Kivitel összesen</i>	<i>1 000 DFt</i>	<i>537 393</i>	<i>706 308</i>	<i>100,0</i>	<i>100,0</i>
Ebből					
Szén	tonna	10 838	9 597	0,2	0,1
Szénbrikett	tonna	4 640	9 218	0,2	0,3
Nyersvas	tonna	30 438	10 856	2,7	0,8
Melegen hengerelt acélféltérkép továbbhengerlésre	tonna	19 568	21 795	2,8	2,7
Hengerelt acél	tonna	20 788	17 769	5,1	3,2
Melegen hengerelt rud- és idomacél	tonna	11 231	14 165	3,0	2,6
Hengerelt acéllemez és szélesszalag	tonna	9 557	3 604	2,1	0,6

14. Külkereskedelmi forgalom országok szerint a fontosabb áruk kiemelésével (folytatás)

Az áru megnevezése	Mennyiségi egység	1968	1969	1968	1969
		mennyiség		az egyes áruk részesedése az ország behozatali ill. kiviteli értékéből, százalékban	

AUSZTRIA (folytatás)

Kivitel (folytatás)

Melegen hengerelt acélcső	tonna	2 214	2 823	1,0	0,9
Hidegen hengerelt acélszalag	tonna	3 490	5 661	1,3	1,6
Timföld	tonna	31 183	31 436	4,9	3,7
Ipari és háztartási koks	tonna	108 627	94 119	3,6	2,5
Benzin	tonna	98 081	153 324	4,1	4,8
Fűtőolaj	tonna	557 385	478 558	14,3	9,1
Bitumen	tonna	35 161	27 151	1,3	0,8
Fenyőfűrészáru	m ³	7 512	8 992	0,7	0,8
Lábbeli bőrből és bőrhelyettesítő anyagból	1 000 pár	568	525	4,5	3,3
Nyershus	tonna	645	1 229	1,3	1,8
Szalámi	tonna	278	301	1,1	0,9
Vágott baromfi	tonna	3 364	4 107	4,0	3,9
Friss tojás	1 000 darab	47 335	49 504	2,0	1,7
Fűszerpaprika őrlemény	tonna	625	549	1,1	0,7
Finomított napraforgóolaj	tonna	11 067	22 169	4,3	6,9
Vágósértés	tonna	2 005	314	1,7	0,2
Kenyérgabona	tonna	26 215	120	3,6	0,0
Papírfa	űrméter	156 095	235 390	2,5	3,0

BELGIUM ÉS LUXEMBURG

<i>Behozatal összesen</i>	<i>1 000 DFt</i>	<i>182 765</i>	<i>186 642</i>	<i>100,0</i>	<i>100,0</i>
<i>Ebből</i>					
Hengerelt acél	tonna	986	82	0,6	0,1
Melegen hengerelt acélcső	tonna	845	197	1,4	0,3
Hidegen huzott acélhuzal	tonna	514	37	1,0	0,1
Réz és réz termék	tonna	2 695	2 381	21,6	21,0
Finomított horgany	tonna	1 274	2 058	3,0	4,7
Textilipari gép alkatrész	1 000 DFt	1 019	499	0,6	0,3
Kén	tonna	57 896	74	18,0	0,0
Oxid és peroxid	tonna	44	17	1,1	0,4
Gyógyszeralapanyag	1 000 DFt	3 431	1 267	1,9	0,7
Kiszertelt gyógyszer	1 000 DFt	2 019	1 875	1,1	1,0
Műanyag alapanyag	tonna	914	1 775	4,6	5,9
PVC por	tonna	637	583	1,3	1,2
PVC granulátum	tonna	837	1 033	2,8	3,4
Vegyí szál	tonna	1 656	538	9,2	3,2
Cellulóz alapu rost	tonna	499	296	1,9	1,1
Cellulóz alapu selyem	tonna	1 044	35	6,5	0,2
Szintetikus alapu rost	tonna	103	70	0,6	0,4
Röntgenfilm	m ²	23 533	16 490	0,7	0,8
Nyomdatechnikai film	m ²	123 517	25 553	1,2	1,1
Tilolt len	tonna	558	436	1,9	1,4
Gyapju fésült szalag	tonna	157	351	2,5	5,8
Nyershus	tonna	-	1 754	-	8,7
Tisztított, osztályozott bél	1 000 DFt	6 568	12 368	3,6	6,6
<i>Kivitel összesen</i>	<i>1 000 DFt</i>	<i>197 762</i>	<i>173 529</i>	<i>100,0</i>	<i>100,0</i>
<i>Ebből</i>					
Melegen hengerelt acélcső	tonna	1 386	659	1,2	0,6
Közvetlen kéziszerszám	tonna	201	145	0,5	0,3
Izzólámpa	1 000 darab	2 599	3 369	1,4	2,1
Kén	tonna	16 542	-	4,7	-
Gyógyszeralapanyag	1 000 DFt	1 574	4 215	0,8	2,4
Vegyí szál	tonna	160	13	0,9	0,1
Fémfesték	tonna	273	351	0,6	0,9
Fényezett butor	1 000 DFt	2 087	3 588	1,1	2,1

14. Külkereskedelmi forgalom országok szerint a fontosabb áruk kiemelésével (folytatás)

Az áru megnevezése	Mennyiségi egység	1968	1969	1968	1969
		mennyiség		az egyes áruk részesedése az ország behozatali ill. kiviteli értékéből, százalékban	

BELGIUM ÉS LUXEMBURG (folytatás)

Kivitel (folytatás)

Szines butor	1 000 DFt	1 726	69	0,9	0,0
Lábbeli bőrből és bőrhelyettesítő anyagból	1 000 pár	260	189	4,5	2,8
Gumilábbeli	1 000 pár	133	180	0,6	0,8
Női alsóruházat szövött anyagból	1 000 darab	218	124	1,2	0,7
Bőrkesztyű, műbőrkesztyű	1 000 pár	108	186	1,3	2,4
Nyershus	tonna	1 482	1 101	7,5	6,2
Nyers marha- és borjúhus	tonna	1 130	6	6,2	0,0
Nyers lóhus	tonna	235	199	0,7	0,7
Nyers sertéshus	tonna	77	886	0,4	5,4
Egyéb nyershus	tonna	40	10	0,2	0,1
Tisztított, osztályozott bél	1 000 DFt	7 159	6 469	3,6	3,7
Tehénvaj	tonna	1 340	-	2,5	-
Sajt	tonna	49	38	0,2	0,2
Paradicsomkonzerv	tonna	535	487	0,7	0,8
Fűszerpaprika őrlemény	tonna	156	136	0,5	0,5
Finomított napraforgóolaj	tonna	1 059	1 080	1,0	1,3
Fermentált dohány	tonna	2 432	686	18,7	2,6
Vágómarha és -borjú	tonna	3 466	6 031	9,0	20,0
Vágóló és -csikó	tonna	256	561	0,6	1,6
Gyümölcs	tonna	741	935	0,8	0,9

BULGÁRIA

<i>Behozatal összesen</i>	<i>1 000 DFt</i>	<i>337 603</i>	<i>369 301</i>	<i>100,0</i>	<i>100,0</i>
Ebből					
Azbesztcement tetőfedőlemez	1 000 m ²	280	158	0,8	0,4
Palack és demizon	1 000 darab	1 553	125	0,8	0,2
Ferroötvözet	tonna	2 252	8 590	1,0	3,4
Hengerelt acél	tonna	995	5 548	0,4	1,7
Hegesztett acélcső	tonna	2 393	5 504	1,2	2,4
Finomított horgany	tonna	735	1 167	0,7	2,0
Ezüst termék	tonna	10	-	2,2	-
Futómacska	darab	919	1 613	2,5	4,0
Targonca	darab	671	861	8,0	11,3
Emelő-, szállítóeszköz, segédberendezés és alkatrész	1 000 DFt	14 392	13 654	4,3	3,7
Esztergajjellegű fémmegmunkáló gép	darab	144	5	1,9	0,1
Traktor	darab	53	1	0,6	0,0
Tengeri szállító hajó 5 000 t	darab	1	-	7,6	-
Akkumulátor és szárazelem	1 000 darab	123	62	6,1	4,4
Rádió	darab	8 015	17 515	1,4	1,2
Kén	tonna	2 636	315	0,5	0,1
Kénsav	tonna	1 185	15 418	0,1	1,6
Marónátron	tonna	1 178	1 800	0,4	0,5
Ammoniakszóda	tonna	5 027	10 886	0,6	1,3
Nitrogénműtrágya	tonna	10 065	-	1,4	-
Növényvédőszer	tonna	1 600	1 423	3,2	2,6
Lábbeli bőrből és bőrhelyettesítő anyagból	1 000 pár	52	21	0,9	0,3
Kész selyem és selyem típusú szövet	1 000 m ²	-	519	-	3,5
Gyümölcskonzerv	tonna	1 959	3 129	2,1	2,9
Befőtt	tonna	1 927	2 780	2,1	2,6
Főzelékkonzerv	tonna	2 035	864	2,0	0,8
Zöldborsókonzerv	tonna	604	409	0,7	0,4
Zöldbabkonzerv	tonna	1 431	455	1,3	0,4
Szőlőbor	hl	53 088	-	6,9	-
Fermentált dohány	tonna	3 002	2 902	8,1	7,7
Cigaretta	1 000 darab	297 253	629 493	3,7	5,8
Szőlő	tonna	3 173	26 700	2,1	1,6

14. Külkereskedelmi forgalom országok szerint a fontosabb áruk kiemelésével (folytatás)

Az áru megnevezése	Mennyiségi egység	1968	1969	1968	1969
		mennyiség		az egyes áruk részesedése az ország behozatali ill. kiviteli értékéből, százalékban	

BULGÁRIA (folytatás)

<i>Kivitel összesen</i>	<i>1 000 DFt</i>	<i>339 162</i>	<i>369 492</i>	<i>100,0</i>	<i>100,0</i>
Villamosenergia	1 000 kWó	30 394	14 289	1,6	0,8
Hengerelt acél	tonna	6 195	7 687	2,5	2,7
Melegen hengerelt acélcső	tonna	2 957	3 344	2,1	1,9
Hidegen hengerelt acélszalag	tonna	4 848	1 962	3,1	1,1
Zár, lakat, vasalás	tonna	126	72	1,2	0,6
Zár-, lakatgyár berendezés	1 000 DFt	6 261	391	1,8	0,1
Diesel mozdony	darab	7	14	2,7	4,9
Diesel mozdony alkatrész	1 000 DFt	10 917	4 007	3,2	1,1
Motorvonat alkatrész	1 000 DFt	6 671	2 316	2,0	0,6
Vasuti motorkocsi	darab	8	-	4,1	-
Vasuti pótkocsi	darab	30	30	5,9	5,4
Autóbusz	darab	203	300	10,9	14,8
Különleges rendeltetésű közuti gépjármű	darab	30	5	1,4	0,4
Közuti gépjármű alkatrész	1 000 DFt	12 400	10 775	3,7	2,9
Átviteltechnikai berendezés	1 000 DFt	3 916	226	1,2	0,1
Rádióvevőcső	1 000 db	845	530	1,3	1,0
Gyógyszeralapanyag	1 000 DFt	5 934	5 510	1,7	1,5
Kiszertelt gyógyszer	1 000 DFt	10 967	17 654	3,2	4,8
Kész pamut és pamuttipusu ruházati és kellékszövet	1 000 m ²	3 079	2 120	4,3	3,6

CSEHSZLOVÁKIA

<i>Behozatal összesen</i>	<i>1 000 DFt</i>	<i>1 883 704</i>	<i>1 653 795</i>	<i>100,0</i>	<i>100,0</i>
<i>Ebből</i>					
Feketeszen és antracit	tonna	587 452	575 982	5,8	6,5
Villamosenergia	1 000 kWó	385 858	332 867	2,8	2,8
Égetett agyag	tonna	62 199	66 639	0,9	1,2
Égetett magnezit	tonna	45 259	44 666	1,9	2,1
Melegen hengerelt acélféltermék	tonna	41 985	22 616	2,1	1,2
Hengerelt acél	tonna	52 781	36 235	4,1	3,6
Melegen hengerelt rud- és idomacél	tonna	44 317	27 316	3,1	2,3
Hengerelt acéllemez és szélesszalag	tonna	8 464	8 919	1,0	1,3
Melegen hengerelt acélcső	tonna	9 715	1 269	1,1	0,2
Hidegen huzott acélhuzal	tonna	15 678	6 702	1,4	0,7
Forgácsoló gépszerszám	tonna	222	122	0,7	0,7
Gördülőcsapágy	tonna	1 029	1 361	1,5	2,3
Járműves daru	darab	55	51	0,6	0,7
Rakodógép	darab	1 301	518	1,7	0,8
Földmunkagép	darab	18	15	0,4	0,3
Esztergajjellegű fémmegmunkáló gép	darab	240	124	1,6	0,7
Marógépjellegű fémmegmunkáló gép	darab	33	51	0,5	0,7
Traktor	darab	525	717	0,8	1,2
Traktor alkatrész	1 000 DFt	42 836	30 708	2,3	1,9
Motorkerékpár, MOPED, robogó	darab	20 584	10 287	2,8	2,1
Személygépkocsi	darab	5 560	2 465	3,6	1,8
Tehergépkocsi	darab	420	382	1,9	2,5
Vontató	darab	65	8	0,6	0,1
Különleges rendeltetésű közuti gépjármű	darab	166	36	1,2	0,4
Közuti gépjármű alkatrész	1 000 DFt	71 575	58 055	3,8	3,5
Gyártott jármű alkatrész	1 000 DFt	14 995	12 785	0,8	0,8
Háztartási villamos hűtőszekrény	darab	14 728	17 117	0,6	0,7
Távbeszélő központ alkatrész	1 000 DFt	30 707	19 524	1,6	1,2
Magnetofon	darab	19 007	2 314	0,7	0,1
Televízió képcső	darab	82 469	68 253	1,0	0,9
Irógép	darab	15 192	15 836	0,6	0,8
Anilinfesték	tonna	476	459	0,7	0,9
Fekete kőszénkocsz	tonna	282 010	315 354	4,3	5,6
Fenyőfűrészáru	m ³	34 843	17 673	0,9	0,5
Fényezett butor	1 000 DFt	18 937	29 961	1,0	1,8

14. Külkereskedelmi forgalom országok szerint a fontosabb áruk kiemelésével (folytatás)

Az áru megnevezése	Mennyiségi egység	1968	1969	1968	1969
		mennyiség		az egyes áruk részesedése az ország behozatali ill. kiviteli értékéből, százalékban	

CSEHSZLOVÁKIA (folytatás)

Behozatal (folytatás)

Papír	tonna	5 722	6 287	0,8	1,0
Lábbeli bőrből és bőrhelyettesítő anyagból	1 000 pár	355	447	1,0	1,6
Férfi utcai cipő	1 000 pár	90	106	0,2	0,4
Női utcai cipő	1 000 pár	265	341	0,8	1,2
Gumilábbeli	1 000 pár	718	199	0,7	0,2
Sör	hl	295 345	380 729	1,7	2,4
Komló	tonna	400	375	0,7	0,7
Rönk és gömbfa	m ³	64 712	71 873	1,2	1,4

Kivitel összesen

1 000 DFt 2 134 488 2 320 326 100,0 100,0

Ebből

Bauxit	tonna	296 050	290 182	1,0	0,9
Cement	tonna	95 415	18 911	0,9	0,4
Hengerelt acél	tonna	51 647	34 787	3,3	2,1
Melegen hengerelt rud- és idomacéi	tonna	42 292	22 214	2,5	1,2
Hengerelt acélemez és szélesszaig	tonna	9 355	12 573	0,8	0,9
Timföld	tonna	9 364	9 086	0,5	0,4
Nyers alumínium	tonna	2 242	2 237	0,6	0,6
Ipari fémszerelvény	tonna	934	862	0,6	0,7
Zár, lakat, vasalás	tonna	809	398	0,8	0,4
Fém csomagolóeszköz	1 000 db	51 388	71 415	1,4	1,5
Gördülőcsapágy	tonna	560	321	0,7	0,4
Felvonó	darab	152	170	0,3	0,2
Esztergajjellegű fémmegmunkáló gép	darab	377	362	0,9	0,9
Gyalugépjellegű fémmegmunkáló gép	darab	111	172	0,3	0,4
Marógépjellegű fémmegmunkáló gép	darab	275	221	0,8	0,6
Garage berendezés	1 000 DFt	6 517	6 335	0,3	0,3
Lucernaszárító	1 000 DFt	11 983	29 793	0,6	1,3
Állattenyésztési célu gép és berendezés	1 000 DFt	19 304	18 027	0,9	0,8
Vasuti személykocsi	darab	260	223	9,3	7,3
Közuti gépjármű alkatrész	1 000 DFt	38 631	37 796	1,8	1,6
Villamos forgógép	darab	42 464	24 034	0,5	0,3
Erősáramu transzformátor	darab	394	180	0,3	0,1
Háztartási villamos hűtőszekrény	darab	25 405	40 112	1,1	1,5
Távbeszélő központ	1 000 DFt	28 694	54 030	1,3	2,3
Átviteltechnikai berendezés	1 000 DFt	10 334	21 522	0,5	0,9
Mikrohullámu berendezés	1 000 DFt	11 022	1 378	0,5	0,1
Rádió	darab	20 418	35 024	0,4	0,6
Televízió	darab	64 498	56 323	3,7	3,4
Izzólámpa	1 000 db	4 582	2 757	0,9	0,6
Optikai elven működő térmérő és alak- meghatározó műszer	darab	1 589	1 389	0,4	0,2
Koncentráció- és összetételmérő műszer	darab	1 061	1 438	0,7	0,5
Speciális mérőműszer	darab	867	1 152	0,5	0,6
Kiszertelt gyógyszer	1 000 DFt	12 830	20 083	0,6	0,9
Bitumen	tonna	53 995	9 473	1,0	0,2
Teher- és társasgépkocsi abroncsköpeny	darab	17 388	19 275	0,7	0,3
Műanyag alapanyag	tonna	125	918	0,5	0,5
Lemez, tábla társított műanyagból	1 000 DFt	12 077	33 182	0,6	1,4
Közhasználatu műanyag termék és alkatrész	tonna	373	402	0,4	0,4
Lábbeli bőrből és bőrhelyettesítő anyagból	1 000 pár	640	712	1,8	1,9
Férfi utcai cipő	1 000 pár	236	173	0,8	0,5
Női utcai cipő	1 000 pár	404	539	1,0	1,4
Papucs, házi cipő	1 000 pár	336	452	0,4	0,5
Írószer	nagyod	51 215	43 631	0,5	0,5
Játék	1 000 DFt	8 944	9 380	0,4	0,4
Kötszer, egészségügyi cikk	1 000 DFt	14 598	17 091	0,7	0,7
Férfikabát	darab	47 786	60 289	0,2	0,2
Nyershus	tonna	12 839	4 185	4,3	1,3
Nyers sertézsiradék	tonna	1 307	1 254	0,4	0,4
Szárazkolbász	tonna	1 650	1 600	1,4	1,3
Szalámi	tonna	1 100	1 100	1,3	1,2

14. Külkereskedelmi forgalom országok szerint a fontosabb áruk kiemelésével (folytatás)

Az áru megnevezése	Mennyiségi egység	1968	1969	1968	1969
		mennyiség		az egyes áruk részesedése az ország behozatali ill. kiviteli értékéből, százalékban	

CSEHSZLOVÁKIA (folytatás)

Kivitel (folytatás)

Vágott baromfi	tonna	4 929	4 777	2,1	1,8
Friss tojás	1 000 db	60 305	17 388	1,0	0,3
Tehénvaj	tonna	640	-	0,3	-
Ételkonzerv	tonna	1 889	809	0,9	0,3
Huskonzerv	tonna	3 481	1 745	1,8	0,8
Csokoládé, csokoládés készítmény és nougát	tonna	712	338	0,5	0,3
Szőlőbor	hl	171 724	178 223	3,8	3,9
Cigaretta	1 000 db	745 300	338 440	1,2	0,5
Vágósertés	tonna	2 532	848	0,7	0,2
Naposbaromfi	1 000 db	2 848	7 743	0,9	1,5
Kenyérgabona	tonna	5 030	69 861	0,2	2,7
Kukorica	tonna	7 082	6 202	0,6	0,5
Zöldség- és főzelékféle	tonna	13 053	17 674	0,8	0,9
Káposzta, karfiol, karalábé	tonna	5 162	1 818	0,3	0,2
Paradicsom	tonna	3 829	7 299	0,1	0,2
Paprika	tonna	1 246	2 311	0,1	0,2
Gyümölcs	tonna	40 663	63 374	3,3	4,9
Alma	tonna	36 602	56 041	2,9	4,3
Sárgabarack	tonna	1 142	1 316	0,1	0,1
Őszibarack	tonna	1 570	3 531	0,2	0,3

EGYESÜLT KIRÁLYSÁG

Behozatal összesen	1 000 Df	604 145	771 084	100,0	100,0
Ebből					
Vasötvöző fémek ércei	tonna	107	20	0,6	0,1
Magnezit, dolomit, magnéziumszilikát	tonna	1 122	1 292	0,5	0,4
Ferrotötvözet	tonna	-	191	-	0,8
Hengerelt acél	tonna	595	10 439	0,1	2,1
Réz és réz termék	tonna	4 561	7 581	10,8	15,5
Nyers ón	tonna	757	738	4,5	3,8
Egyéb szinesfém	tonna	116	55	2,9	1,1
Mélyépítési fémszerkezet	tonna	421	549	1,2	0,9
Targonca	darab	17	15	0,4	0,2
Ipari kemence	1 000 Df	5 485	3 548	0,9	0,5
Alumínium hengermű berendezés	1 000 Df	3 961	-	0,7	-
Műtrágyaipari gép és gyárberendezés	1 000 Df	5 490	3 874	0,9	0,5
Műszálgártó gép és gyárberendezés	1 000 Df	54 145	1 826	9,0	0,2
Fonodai gép	1 000 Df	-	10 364	-	1,3
Diesel mozdony alkatrész	1 000 Df	2 063	1 120	0,3	0,0
Pótkocsi és utánfutó	darab	41	1	1,2	0,0
Magnetofon	darab	10 360	-	0,2	-
Alifás alkohol	tonna	5 461	4 989	1,0	1,0
Anilinfesték	tonna	108	76	0,5	0,4
Gyógyszeralapanyag	1 000 Df	12 092	13 744	2,0	1,8
Nyerőgumi	tonna	13 349	14 017	10,6	11,5
Műgumi	tonna	861	2 234	0,6	1,3
Műgumi alapanyag	tonna	4 539	5 191	5,0	4,0
Polietilén	tonna	530	1 327	0,4	0,6
Polisztirol	tonna	266	649	0,2	0,4
Vegy szál	tonna	1 458	1 088	3,0	2,1
Cellulóz alapu selyem	tonna	1 408	950	2,9	1,8
Növényvédőszer	tonna	302	326	1,4	1,3
Juta	tonna	1 730	618	0,5	0,2
Mosott gyapju	tonna	670	757	1,9	1,8
Gyapju fésült szalag	tonna	546	593	2,3	2,2
Kész gyapju és gyapjutipusu szövet	1 000 m ²	262	131	1,1	0,5
Kakaóbab	tonna	379	2 369	0,7	3,6

14. Külkereskedelmi forgalom országok szerint a fontosabb áruk kiemelésével (folytatás)

Az áru megnevezése	Mennyiségi egység	1968	1969	1968	1969
		mennyiség		az egyes áruk részesedése az ország behozatali ill. kiviteli értékéből, százalékban	

EGYESÜLT KIRÁLYSÁG (folytatás)

<i>Kivitel összesen</i>	<i>1 000 DFt</i>	<i>488 653</i>	<i>479 891</i>	<i>100,0</i>	<i>100,0</i>
Ebből					
Nyers aluminium	tonna	33 721	27 492	37,0	34,8
Rádió	darab	10 488	12	0,4	0,0
Zeneszekrény	darab	12 859	6 411	1,1	0,7
Rádióvevőcső	1 000 db	1 122	1 822	0,8	1,3
Gyógyszeralapanyag	1 000 DFt	15 736	12 689	3,2	2,6
Klorocid	kg	9 035	1 752	0,3	0,1
Terramycin pulver	kg	20 700	11 685	1,4	0,7
Fém és fémvázás butor	1 000 DFt	4 267	2 707	0,9	0,6
Könyv	1 000 db	1 289	2 090	1,2	1,5
Lábbeli bőrből és bőrhelyettesítő anyagból	1 000 pár	391	245	2,1	1,5
Férfi utcai cipő	1 000 pár	201	181	1,3	1,2
Női utcai cipő	1 000 pár	104	21	0,5	0,1
Kész pamut és pamuttipusu szövet	1 000 m ²	5 996	5 839	3,8	3,5
Kész pamut és pamuttipusu ruházati és kellékszövet	1 000 m ²	5 056	4 684	3,2	2,8
Kötöttáru	tonna	658	470	2,5	2,1
Bőrkesztyű, műbőrkesztyű	1 000 pár	218	200	1,0	1,0
Bacon	tonna	2 604	2 454	3,1	3,3
Tehénvaj	tonna	2 653	1 142	3,6	1,8
Gyümölcskonzerv	tonna	4 585	4 654	1,9	2,2
Főzelékkonzerv	tonna	1 652	2 059	2,3	3,1
Paradicsomkonzerv	tonna	4 259	2 192	2,0	1,1
Huskonzerv	tonna	1 312	1 270	2,8	3,0
Étkezési borsó	tonna	2 548	3 200	0,9	1,3
Zöldség- és főzelékféle	tonna	7 258	5 355	1,5	1,5
Gyümölcs	tonna	906	989	0,6	0,5

FINNORSZÁG

<i>Behozatal összesen</i>	<i>1 000 DFt</i>	<i>66 667</i>	<i>128 423</i>	<i>100,0</i>	<i>100,0</i>
Ebből					
Papíripari gép és berendezés	1 000 DFt	6 499	62 670	9,7	48,8
Vegyí szál	tonna	1 007	518	6,6	1,9
Lombos fűrészáru	m ³	3 473	2 722	3,1	1,3
Cellulóz	tonna	10 977	5 113	23,8	5,9
Papír	tonna	7 453	12 995	36,6	23,8
Író-nyomópapír	tonna	6 453	11 423	16,7	15,7
Műszaki papír	tonna	610	277	16,6	4,1
Csomagolóeszköz	tonna	1 412	2 694	6,2	5,6
Nyers marhabőr	tonna	229	171	3,6	1,5
Kivitel összesen	1 000 DFt	60 701	90 478	100,0	100,0
Ebből					
Hengerelt acél	tonna	15 360	19 587	23,2	30,3
Melegen hengerelt rud- és idomacél	tonna	12 015	13 649	17,9	19,8
Hengerelt acéllemez és szélesszalag	tonna	3 345	5 938	5,3	10,5
Tímföld	tonna	5 296	2 358	9,4	2,6
Nyers aluminium	tonna	510	1 846	4,7	12,1
Kerékpár	darab	9 400	1 950	2,5	0,4
Izzólámpa	1 000 db	612	81	1,7	0,1
Gyógyszeralapanyag	1 000 DFt	1 724	3 180	2,8	3,5
Bőrkesztyű, műbőrkesztyű	pár	20 174	28 849	0,9	0,8
Nyersshus	tonna	100	-	1,7	-
Gyümölcskonzerv	tonna	519	524	4,5	2,9
Szőlőbor	hl	8 020	8 920	4,1	3,2
Zöldség- és főzelékféle	tonna	683	678	1,9	0,9

14. Külkereskedelmi forgalom országok szerint a fontosabb áruk kiemelésével (folytatás)

Az áru megnevezése	Mennyiségi egység	1968	1969	1968	1969
		mennyiség		az egyes áruk részesedése az ország behozatali ill. kiviteli értékéből, százalékban	

FINNORSZÁG (folytatás)

Kivitel (folytatás)

Gyümölcs	tonna	3 618	4 687	12,5	10,0
Alma	tonna	3 368	4 156	10,8	8,9
Szilva	tonna	158	218	0,5	0,3
Földieper	tonna	43	25	0,6	0,1
Szőlő	tonna	498	310	1,9	0,3

FRANCIAORSZÁG

Behozatal összesen 1 000 DFt 405 058 547 214 100,0 100,0

Ebből

Nyersfoszfát	tonna	4 000	-	0,3	-
Hengerelt acél	tonna	3 122	1 528	3,9	1,5
Melegen hengerelt rud- és idomacél	tonna	271	34	0,4	0,0
Hengerelt acéllemez és szélesszalag	tonna	2 851	1 494	3,5	1,5
Hidegen huzott acélhuzal	tonna	1 078	1 928	0,8	0,7
Réz és réz termék	tonna	53	762	0,3	2,4
Nyers ón	tonna	71	10	0,6	0,1
Gördülőcsapágy	tonna	48	61	0,4	0,3
Kompresszor, hűtőkompresszor	darab	1	11	0,0	2,3
Kőolaj, földgáz, vízkutató gép és berendezés	1 000 DFt	2 213	9 865	0,5	1,8
Ipari kemence	1 000 DFt	9 862	835	2,4	0,2
Motorgyár berendezés	1 000 DFt	23 715	86 086	5,9	15,7
Vasuti teherkocsi	darab	7	13	0,4	0,4
Személygépkocsi	darab	1 239	1 445	3,9	3,2
Erősáramu egyenirányító elem 25 A-tól	darab	-	8	-	1,5
Átviteltechnikai berendezés	1 000 DFt	4 575	3 072	1,1	0,6
Gyógyszeralapanyag	1 000 DFt	24 896	30 612	6,1	5,6
Nyersgumi	tonna	343	255	0,4	0,3
Műanyag alapanyag	tonna	645	892	1,7	1,3
Vegy szál	tonna	637	593	2,5	2,2
Cellulóz alapu rost	tonna	159	5	0,3	0,0
Cellulóz alapu selyem	tonna	451	513	1,9	1,7
Illóolaj, zamatanyag	q	802	1 015	1,4	1,0
Vegy porfesték	tonna	1 327	2 552	1,0	1,6
Növényvédőszer	tonna	1 088	1 403	2,6	2,1
Papír	tonna	1 520	771	3,5	1,2
Csomagolópapír	tonna	504	103	0,8	0,1
Műszaki papír	tonna	149	40	0,8	0,2
Különleges papír	tonna	865	628	1,9	0,9
Karton	tonna	4 001	3 634	1,4	1,0
Nyersbőr	1 000 DFt	6 418	8 465	1,6	1,5
Tilolt len	tonna	752	480	1,2	0,5
Gyapju fésült szalag	tonna	157	433	1,2	2,2
Tehénvaj	tonna	1 450	1 500	1,1	0,5
Takarmánytejpör	tonna	27 228	3 748	10,6	1,4
Nyers kávé	tonna	-	2 269	-	2,7

Kivitel összesen 1 000 DFt 235 616 337 508 100,0 100,0

Ebből

Melegen hengerelt acélcső	tonna	2 992	788	2,1	0,3
Izzólámpa	1 000 db	4 230	8 923	2,3	3,1
Gyógyszeralapanyag	1 000 DFt	8 249	7 403	3,5	2,2
Fenyőfűrészáru	m ³	8 729	8 557	1,9	1,3
Fényezett butor	1 000 DFt	6 309	4 582	2,7	1,4
Nyersshus	tonna	5 777	7 216	25,3	26,0
Nyers marha- és borjúhús	tonna	1 907	3 821	7,8	14,1
Nyers sertéshús	tonna	3 808	3 112	17,2	10,8
Libamáj	tonna	102	146	3,6	4,3

14. Külkereskedelmi forgalom országok szerint a fontosabb áruk kiemelésével (folytatás)

Az áru megnevezése	Mennyiségi egység	1968	1969	1968	1969
		mennyiség		az egyes áruk részesedése az ország behozatali ill. kiviteli értékéből, százalékban	

FRANCIAORSZÁG (folytatás)

Kivitel (folytatás)

Fermentált dohány	tonna	827	1 697	1,7	2,5
Vágóló és -csikó	tonna	2 485	2 783	5,5	4,3
Vágósertés	tonna	270	-	0,5	-
Vágójuh	tonna	2 725	4 389	6,5	7,4
Étkezési vad	darab	94 303	111 203	5,8	4,2

GÖRÖGORSZÁG

<i>Behozatal összesen</i>	<i>1 000 DFt</i>	<i>88 014</i>	<i>94 378</i>	<i>100,0</i>	<i>100,0</i>
Ebből					
Nyersbőr	1 000 DFt	11 306	13 387	12,9	14,2
Nyersgyapot	tonna	3 924	4 230	34,4	35,5
Borpárlat	abs. hl	17 240	5 337	6,7	2,0
Fermentált dohány	tonna	995	1 906	9,5	20,4
Déligyümölcs	tonna	6 023	5 224	15,9	12,7
Citrom	tonna	2 006	990	4,1	2,0
Narancs és mandarin	tonna	2 119	2 075	3,8	3,5
Mazsola	tonna	1 381	1 623	6,2	5,4
<i>Kivitel összesen</i>	<i>1 000 DFt</i>	<i>101 654</i>	<i>100 452</i>	<i>100,0</i>	<i>100,0</i>
Ebből					
Hengerelt acél	tonna	8 190	16 130	8,3	20,8
Melegen hengerelt rud- és idomacél	tonna	5 263	9 607	5,3	12,2
Hengerelt acéllemez és szélesszalag	tonna	2 927	6 523	3,0	8,6
Faforgácslap gyár berendezés	1 000 DFt	5 262	600	5,2	0,6
Átviteltechnikai berendezés	1 000 DFt	5 932	-	5,8	-
Fenyőfűrészáru	m ³	31 952	33 936	15,0	17,3
Nyersshus	tonna	517	1 258	4,9	10,0
Nyers marha- és borjúshus	tonna	64	1 028	0,8	7,8
Nyers sertéshus	tonna	415	200	3,7	1,8
Vágott baromfi	tonna	1 056	732	5,4	3,9
Vágójuh	tonna	4 852	3 667	18,8	14,6

HOLLANDIA

<i>Behozatal összesen</i>	<i>1 000 DFt</i>	<i>225 748</i>	<i>322 431</i>	<i>100,0</i>	<i>100,0</i>
Ebből					
Bevont és borított acéllemez	tonna	1 156	6 519	1,5	5,7
Réz és réz termék	tonna	616	178	4,2	1,0
Nyers horgany	tonna	465	353	0,6	0,3
Finomított horgany	tonna	825	-	1,2	-
Nyers ón	tonna	41	254	0,7	3,2
Uszó kotróberendezés	darab	2	1	1,7	0,4
Televízió képcső	darab	4 366	13 798	0,4	0,6
Metilalkohol	tonna	-	614	-	0,2
Egyéb alifás alkohol	tonna	292	1 393	0,8	1,1
Fenol és éterei	tonna	4 240	395	4,0	0,4
Gyógyszeralapanyag	1 000 DFt	6 384	13 194	2,8	4,1
Kiszertelt gyógyszer	1 000 DFt	1 763	2 548	0,8	0,8
Műanyag alapanyag	tonna	1 383	3 098	3,5	4,1

14. Külkereskedelmi forgalom országok szerint a fontosabb áruk kiemelésével (folytatás)

Az áru megnevezése	Mennyiségi egység	1968	1969	1968	1969
		mennyiség		az egyes áruk részesedése az ország behozatali ill. kiviteli értékéből, százalékban	

HOLLANDIA (folytatás)

Behozatal (folytatás)

Vegy szál	tonna	3 957	4 251	21,5	15,9
Cellulóz alapu selyem	tonna	2 948	3 199	14,9	10,9
Szintetikus alapu rost	tonna	876	952	5,4	3,9
Növényvédőszer	tonna	235	222	1,6	1,4
Nyersbőr	1 000 DFt	20 128	2 884	8,9	0,9
Nyers marhabőr	tonna	2 752	185	7,3	0,3
Nyers serté és szőr	tonna	285	272	2,4	1,3
Nyersshus	tonna	77	1 462	0,1	3,9
Tisztított, osztályozott bél	1 000 DFt	3 744	3 243	1,7	1,0
Növényolajipari takarmány	tonna	5 088	4 437	3,0	1,6
Kakaópor	tonna	14	333	0,0	1,0
Tenyészmarha	darab	199	846	0,5	1,4
Zöldség- és főzelékféle	tonna	-	1 771	-	0,8
Fűszer	tonna	203	197	1,1	0,5
Kakaóbab	tonna	103	101	0,4	0,4

Kivitel összesen 1 000 DFt 272 428 293 405 100,0 100,0

Ebből

Nyers alumínium	tonna	1 016	-	1,9	-
Zár, lakat, vasalás	tonna	96	184	0,6	1,1
Kerékpár	darab	20 530	25 013	0,8	1,1
Televízió	darab	2 921	6 080	0,8	1,4
Gyógyszeralapanyag	1 000 DFt	4 549	7 554	1,7	2,6
Fényezett butor	1 000 DFt	3 665	3 990	1,3	1,4
Lábbeli bőrből és bőrhelyettesítő anyagból	1 000 pár	94	102	0,7	1,0
Férfi utcai cipő	1 000 pár	73	85	0,5	0,8
Sportszer	1 000 DFt	1 859	1 583	0,7	0,5
Kefe, ecset, meszelő tömőanyag és fatest	tonna	261	225	1,5	1,6
Nyers pamut és pamuttipusu szövet	1 000 m ²	1 980	4 945	1,3	2,9
Kész hánccsrost szövet (egyéb)	1 000 DFt	11 471	7 191	4,2	2,5
Férfikabát	darab	420	19 255	0,6	2,6
Férfiöltöny	darab	44 892	62 996	1,8	2,7
Férfinadrág	darab	44 655	32 347	0,5	0,5
Női kabát	darab	4 695	8 368	1,1	4,4
Női kosztüm és ruha	1 000 db	104	56	1,3	0,6
Bőrkesztyű, műbőrkesztyű	1 000 pár	178	243	1,9	2,2
Nyersshus	tonna	1 304	93	4,0	0,4
Nyers marha- és borjúhús	tonna	1 202	-	3,7	-
Tisztított, osztályozott bél	1 000 DFt	1 316	2 467	0,5	0,8
Gyümölcskonzerv	tonna	360	238	0,6	0,7
Főzelékkonzerv	tonna	1 053	1 135	2,6	3,0
Száritott főzelék és zöldségféle	tonna	1 051	1 131	2,6	3,0
Paradicsomkonzerv	tonna	2 428	2 367	2,5	2,3
Fűszerpaprika őrlemény	tonna	321	365	1,1	1,1
Fermentált dohány	tonna	245	310	1,4	1,5
Vágómarha és -borjú	tonna	15 496	7 908	27,2	14,7
Étkezési borsó	tonna	1 492	2 458	1,0	1,7

JUGOSZLÁVIA

Behozatal összesen 1 000 DFt 350 396 550 129 100,0 100,0

Ebből

Égetett téglá	1 000 db	5	-	0,0	-
Azbesztcement tetőfedőlemez	1 000 m ²	1 165	2 635	2,7	4,0
Azbesztcement cső és idom	tonna	9 950	10 807	3,7	2,8
Huzott síküveg	1 000 m ²	1 547	1 753	2,5	1,7
Nyersacél	tonna	60 879	62 693	10,2	6,9
Melegen hengerelt acélcső	tonna	6 446	4 481	5,1	2,6
Réz és réz termék	tonna	491	466	2,7	1,4

14. Külkereskedelmi forgalom országok szerint a fontosabb áruk kiemelésével (folytatás)

Az áru megnevezése	Mennyiségi egység	1968	1969	1968	1969
		mennyiség		az egyes áruk részesedése az ország behozatali ill. kiviteli értékéből, százalékban	

JUGOSZLÁVIA (folytatás)

Behozatal (folytatás)

Mélyépítési fémszerkezet	tonna	952	6 342	1,9	1,4
Radiátor	m ²	5 991	76 750	0,1	0,9
Olajtűzelésű vaskályha	darab	-	9 972	-	0,9
Gáztűzhely	darab	7 621	2 238	0,9	0,2
Gépvontatású eke	darab	300	-	0,9	-
Silókombájn	darab	296	151	1,8	0,5
Mezőgazdasági gép alkatrész	1 000 DFt	12 033	18 627	3,4	3,4
Vasuti teherkocsi	darab	100	-	2,3	-
Személygépkocsi	darab	2	1 502	0,0	2,6
Gyártott jármű alkatrész	1 000 DFt	1 315	13 770	0,4	2,5
Számológép	darab	6 987	10 051	1,8	1,5
Kalciumkarbid	tonna	4 644	14 738	1,3	2,7
PVC granulátum	tonna	871	4 136	1,0	3,7
Növényvédőszer	tonna	100	733	0,9	1,3
Fenyőfűrészáru	m ³	22 255	16 725	3,4	1,6
Lombos fűrészáru	m ³	13 693	13 979	3,0	2,3
Fűrészelt vasuti talpfa	m ³	10 182	6 448	1,9	0,7
Butorlap	m ³	2 583	6 065	0,9	1,0
Nyílászáró szerkezet fából	darab	-	23 907	-	1,7
Fényezett butor	1 000 DFt	5 559	8 305	1,6	1,5
Papír	tonna	2 592	1 703	2,1	1,0
Kész gyapju és gyapjutipusu szövet	1 000 m ²	-	151	-	1,5
Takarmánytejpör	tonna	-	3 384	-	1,0
Ételkonzerv	tonna	52	4 422	0,2	1,5
Halkonzerv	1 000 doboz	1 200	20	0,6	0,0
Ételizésítő	tonna	303	194	1,2	1,1
Sör	hl	-	139 108	-	4,3
Kukorica	tonna	27 754	1 378	9,2	3,3
Kivitel összesen	1 000 DFt	400 383	511 768	100,0	100,0
Ebből					
Villamosenergia	1 000 kWó	57 060	25 705	1,5	0,6
Cement	tonna	107 779	121 195	3,6	3,0
Vakuumtechnikai üveg	1 000 DFt	3 375	2 955	0,8	0,6
Nyersvas	tonna	19 913	3 083	2,5	0,3
Melegen hengerelt acélféltermék továbbhengerlésre	tonna	5 555	15 819	1,1	2,7
Hengerelt acél	tonna	20 278	36 907	7,0	9,6
Melegen hengerelt rud- és idomacél	tonna	5 261	15 478	1,6	3,3
Hengerelt acéllemez és szélesszalag	tonna	15 017	21 429	5,4	6,3
Melegen hengerelt acélcső	tonna	3 330	4 647	2,1	2,8
Zár, lakat, vasalás	tonna	362	407	2,3	2,2
Diesel motor	darab	2	102	0,0	0,9
Kőolaj, földgáz, vízkutató gép és berendezés alkatrész	1 000 DFt	5 012	27	1,2	0,0
Traktor	darab	51	-	0,9	-
Vasuti vontatott jármű alkatrész	1 000 DFt	7 842	98	2,0	0,0
Tehergépkocsi	darab	239	45	2,9	1,1
Uszály	darab	4	6	1,3	1,5
Szabadvezeték	tonna	-	1 032	-	1,2
Izzólámpa	1 000 db	1 618	9 077	0,7	2,0
Vakuumtechnikai termék alkatrész	1 000 DFt	5 163	4 191	1,3	0,8
Rádióvevőcső	1 000 db	1 013	1 448	1,5	1,6
Televízió képcső	darab	31 610	31 604	1,5	1,1
Gyógyszeralapanyag	1 000 DFt	6 754	7 950	1,7	1,6
Ipari és háztartási koks	tonna	40 032	16 367	1,6	0,6
Bitumen	tonna	24 680	10 127	2,0	0,7
Kenőolaj	tonna	9 279	14 388	1,9	2,6
Ipari olaj	tonna	3 802	5 466	0,6	0,7
Motorolaj	tonna	5 374	8 692	1,2	1,7
Közhasználatu gumigyártmány	1 000 DFt	5 125	6 785	1,3	1,3

14. Külkereskedelmi forgalom országok szerint a fontosabb áruk kiemelésével (folytatás)

Az áru megnevezése	Mennyiségi egység	1968	1969	1968	1969
		mennyiség		az egyes áruk részesedése az ország behozatali ill. kiviteli értékéből, százalékban	

JUGOSZLÁVIA (folytatás)

Kivitel (folytatás)

Nitrogénműtrágya	tonna	63 862	52 192	6,9	4,4
Fotópapír	1 000 m ²	640	232	1,4	0,4
Kész pamut és pamuttipusu szövet	1 000 m ²	9 605	6 092	7,4	3,8
Kész pamut és pamuttipusu ruházati és kellékszövet	1 000 m ²	9 185	5 641	6,9	3,3
Kész selyem és selyemtipusu szövet	1 000 m ²	1 307	1 872	1,7	2,0
Étkezési sertészsir	tonna	-	3 765	-	2,1
Tejszín	hl	13 502	-	1,3	-
Tehénvaj	tonna	70	-	0,1	-
Kenyérgabona	tonna	501	23 509	0,2	4,7
Mák	tonna	-	345	-	0,6

LENGYELORSZÁG

<i>Behozatal összesen</i>	<i>1 000 D Ft</i>	<i>1 323 157</i>	<i>1 378 702</i>	<i>100,0</i>	<i>100,0</i>
Ebből					
Szén	tonna	853 894	908 638	13,8	14,1
Hengerelt acél	tonna	26 124	25 161	2,7	2,6
Melegen hengerelt rud- és idomacél	tonna	20 968	21 410	2,2	2,2
Hengerelt acéllemez és szélesszalag	tonna	5 156	3 751	0,5	0,4
Bevont és borított acéllemez	tonna	3 811	3 359	0,6	0,5
Nyers horgany	tonna	2 991	3 376	0,7	0,7
Finomított horgany	tonna	3 215	2 440	0,7	0,5
Zár, lakat, vasalás	tonna	-	412	-	0,6
Gáztűzhely	darab	24 219	22 821	0,9	0,9
Gördülőcsapágy	tonna	143	376	0,3	0,7
Diesel motor	darab	24	7	0,2	0,7
Kazán és hőerőmű berendezés alkatrész	1 000 D Ft	609	31 995	0,0	2,3
Földmunkagép	darab	49	32	0,5	0,3
Esztergajellelű fémmegmunkáló gép	darab	123	70	0,5	0,5
Háztartási varrógép	darab	23 648	22 587	1,3	1,1
Traktor alkatrész	1 000 D Ft	6 890	3 825	0,5	0,3
Trágyaszóró gép	darab	951	402	0,6	0,2
Vasuti teherkocsi	darab	335	269	3,0	2,2
Motorkerékpár, MOPED, robogó	darab	11 688	8 429	0,7	0,6
Személygépkocsi	darab	2 467	3 292	3,0	4,3
Tehergépkocsi	darab	1 776	1 844	2,5	2,6
Közuti gépjármű alkatrész	1 000 D Ft	53 053	34 802	4,0	2,5
Akkumulátor és szárazelem	1 000 db	3 674	6 627	0,4	0,5
Háztartási villamos hűtőszekrény	darab	4 937	5 568	0,4	0,3
Rádió	darab	62 795	35 325	1,0	0,5
Kén	tonna	47 260	23 533	2,1	0,9
Ammoniakszóda	tonna	26 328	8 101	1,0	0,3
Anilinfesték	tonna	214	299	0,5	0,7
Fekete kőszénkocsz	tonna	290 001	264 652	6,8	6,0
Öntődei kocsz	tonna	52 989	42 020	1,4	1,1
Kohókocsz	tonna	235 945	221 698	5,3	4,9
Műanyag alapanyag	tonna	542	3 406	0,1	0,9
Vegy szál	tonna	237	400	0,2	0,5
Háztartási mosó-, tisztítószer, vegyszer	tonna	1 045	148	0,4	0,1
Fenyőfűrészárú	m ³	15 590	10 377	0,6	0,4
Fényezett butor	1 000 D Ft	35 849	27 282	2,7	2,0
Kárpitozott butor	1 000 D Ft	8 370	10 982	0,6	0,8
Tilolt kender	tonna	2 228	154	0,9	0,1
Halkonzerv	1 000 D Ft	6 394	4 589	0,5	0,3
Cukorka	tonna	1 642	2 764	0,8	1,3
Sör	hl	101 332	99 349	2,5	2,3
Feldolgozott só	tonna	52 302	56 839	0,5	0,6
Burgonya	tonna	49 534	16 167	1,9	0,8

14. Külkereskedelmi forgalom országok szerint a fontosabb áruk kiemelésével (folytatás)

Az áru megnevezése	Mennyiségi egység	1968	1969	1968	1969
		mennyiség		az egyes áruk részesedése az ország behozatali ill. kiviteli értékéből, százalékban	

LENGYELORSZÁG (folytatás)

<i>Kivitel összesen</i>	<i>1 000 Dft</i>	<i>1 189 615</i>	<i>1 372 108</i>	<i>100,0</i>	<i>100,0</i>
Ebből					
Bauxit	tonna	112 274	96 599	0,6	0,5
Hengerelt acél	tonna	43 888	43 604	4,8	4,0
Melegen hengerelt rud- és idomacél	tonna	39 614	43 301	4,3	4,0
Hengerelt acéllemez és szélesszalag	tonna	4 274	303	0,5	0,0
Csókészítmény	tonna	2 036	1 253	0,4	0,2
Timföld	tonna	143 860	145 690	13,0	11,4
Alumíniumöntvény	tonna	909	873	1,8	1,5
Gördülőcsapágy	tonna	139	310	0,5	0,8
Vákuumtechnikai gép	darab	59	11	0,6	0,1
Traktor	darab	129	117	0,9	0,7
Traktor alkatrész	1 000 Dft	15 312	7 690	1,3	0,6
Diesel mozdony	darab	50	17	5,3	1,6
Diesel mozdony alkatrész	1 000 Dft	26 797	11 250	2,3	0,8
Autóbusz	darab	159	168	2,0	1,7
Különleges rendeltetésű közuti gépjármű	darab	117	99	1,5	1,2
Közuti gépjármű alkatrész	1 000 Dft	27 931	38 457	2,4	2,8
Televízió	darab	11 989	12 913	1,1	1,1
Izzólámpa	1 000 db	1 272	857	0,6	0,3
Gyógyszeralapanyag	1 000 Dft	10 927	13 577	0,9	1,0
Kiszertelt gyógyszer	1 000 Dft	54 738	50 303	4,6	3,7
Benzin	tonna	126 016	127 703	3,6	3,2
Kenőolaj	tonna	12 648	21 996	0,9	1,3
Motorolaj	tonna	11 748	12 715	0,8	0,8
Lemez, tábla társított műanyagból	1 000 Dft	13 342	21 057	1,1	1,5
Kárpitozott butor	1 000 Dft	11 019	8 098	0,9	0,6
Csiszolópapír és vászon	tonna	835	870	0,7	0,6
Lábbeli bőrből és bőrhelyettesítő anyagból	1 000 pár	1 089	1 438	5,4	6,3
Férfi utcai cipő	1 000 pár	131	213	0,7	1,1
Női utcai cipő	1 000 pár	958	1 225	4,7	5,2
Szőlőbor	hl	52 299	75 138	1,7	3,1
Gyümölcs	tonna	4 978	18 942	0,8	2,6

NÉMET DEMOKRATIKUS KÖZTÁRSASÁG

<i>Behozatal összesen</i>	<i>1 000 Dft</i>	<i>2 305 427</i>	<i>2 251 682</i>	<i>100,0</i>	<i>100,0</i>
Ebből					
Szénbrikett	tonna	491 417	283 028	4,4	2,6
Nyersacél	tonna	539	-	0,0	-
Hengerelt acél	tonna	54 031	907	3,5	0,1
Melegen hengerelt rud- és idomacél	tonna	31 494	842	2,0	0,1
Hengerelt acéllemez és szélesszalag	tonna	22 537	65	1,5	0,0
Ipari fémszerelvény és alkatrész	tonna	1 671	2 723	1,0	1,6
Gáztűzhely	darab	20 601	8 215	0,6	0,3
Egyéb gázzal működő tüzelő berendezés	darab	30 406	12 675	0,7	0,4
Gördülőcsapágy	tonna	548	892	0,8	1,2
Diesel motor	darab	52	329	0,7	0,7
Áramfejlesztő gépcsoport	darab	33	60	0,2	0,5
Hőerőmű berendezés	1 000 Dft	12 809	11 737	0,6	0,5
Járműves daru	darab	77	72	0,7	1,3
Targonca	darab	393	442	0,7	0,8
Rakodógép	darab	246	209	0,5	0,6
Visontai külszíni fejtő berendezés	1 000 Dft	28 727	16 191	1,2	0,7
Esztergajjellegű fémmegmunkáló gép	darab	65	60	0,6	0,4
Furógépjellegű fémmegmunkáló gép	darab	78	74	0,7	0,3
Marógépjellegű fémmegmunkáló gép	darab	49	48	0,5	0,3
Gumi-, műanyagfeldolgozó gép és gyárberendezés	1 000 Dft	19 304	13 723	0,8	0,6
Nyomdaipari gép	darab	309	327	0,8	0,5
Ipari varrógép	darab	2 534	1 553	0,4	0,3

14. Külkereskedelmi forgalom országok szerint a fontosabb áruk kiemelésével (folytatás)

Az áru megnevezése	Mennyiségi egység	1968	1969	1968	1969
		mennyiség		az egyes áruk részesedése az ország behozatali ill. kiviteli értékéből, százalékban	

NÉMET DEMOKRATIKUS KÖZTÁRSASÁG (folytatás)

Behozatal (folytatás)

Háztartási varrógép	darab	8 431	12 698	0,3	0,5
Mosodaipari gép	darab	120	50	0,3	0,1
Tejipari gép	darab	38	60	0,9	0,3
Traktor alkatrész	1 000 DFt	18 810	19 141	0,8	0,9
Trágyaszóró gép	darab	2 103	2 040	1,5	1,5
Mezőgazdasági gép és alkatrész	1 000 DFt	17 780	15 712	0,8	0,7
Vasuti teherkocsi	darab	162	-	1,0	-
Vasuti vontatott jármű alkatrész	1 000 DFt	25 176	22 249	1,1	1,0
Motorkerékpár, MOPED, robogó	darab	14 701	14 857	1,2	1,4
Személygépkocsi	darab	8 854	8 235	4,2	3,9
Tehergépkocsi	darab	1 980	1 315	3,6	2,7
Közúti gépjármű alkatrész	1 000 DFt	76 991	72 348	3,3	3,2
Gyártott jármű alkatrész	1 000 DFt	19 033	25 207	0,8	1,1
Pótkocsi és utánfutó	darab	757	359	0,6	0,3
Háztartási villamos gép és készülék	1 000 DFt	22 191	20 113	1,0	0,9
Távíró készülék	darab	1 102	1 162	0,5	0,4
Rádió	darab	43 102	1 000	0,3	0,0
Röntgencső	darab	2 153	997	0,3	0,2
Írógép	darab	28 039	22 759	2,0	1,4
Számológép	darab	5 795	5 136	1,3	1,0
Könyvelőgép	darab	2 621	711	1,0	0,6
Marónátron	tonna	8 148	439	0,4	0,0
Ecetsav	tonna	7 983	8 055	0,6	0,6
Anilinfesték	tonna	297	407	0,4	0,5
Gyógyszeralapanyag	1 000 DFt	10 363	8 226	0,4	0,4
Műszén	1 000 DFt	13 408	20 600	0,6	0,9
Műgumi	tonna	2 281	2 135	0,5	0,5
Vegy szál	tonna	1 923	2 144	0,5	0,6
Kozmetikai és testápolási cikk	tonna	511	385	0,5	0,4
Káliműtrágya	tonna	192 470	197 071	2,7	3,1
Növényvédőszer	tonna	4 967	5 779	1,6	2,3
Mozifilm	1 000 DFt	23 357	16 409	1,0	0,7
Nyílászáró szerkezet fából	darab	55 876	62 212	0,9	0,9
Fényezett butor	1 000 DFt	18 793	12 208	0,8	0,5
Kárpitozott butor	1 000 DFt	9 241	11 943	0,4	0,5
Papír	tonna	3 902	4 345	0,5	0,7
Könyv	1 000 DFt	10 647	4 003	0,5	0,2
Lábbeli bőrből és bőrhelyettesítő anyagból	1 000 pár	282	125	0,6	0,2
Férfi utcai cipő	1 000 pár	95	55	0,2	0,2
Női utcai cipő	1 000 pár	149	5	0,3	0,0
Játék	1 000 DFt	15 658	23 637	0,7	1,0
Szintetikus harisnya és zokni	1 000 pár	1 920	2 861	0,3	0,4
Nyershus	tonna	-	1 786	-	0,5
Vaj	tonna	-	1 297	-	0,6
Kivitel összesen	1 000 DFt	2 051 516	2 575 307	100,0	100,0
Ebből					
Bauxit	tonna	170 071	182 997	0,5	0,5
Hengerelt acél	tonna	4 181	8 328	0,5	0,4
Melegen hengerelt rud- és idomacél	tonna	1 013	7 570	0,1	0,4
Hengerelt acéllemez és szélesszalag	tonna	3 168	758	0,4	0,0
Melegen hengerelt acélcső	tonna	5 895	2 479	0,6	0,2
Timföld	tonna	20 006	18 828	1,1	0,8
Aluminium termék	tonna	983	1 852	0,5	0,8
Fém csomagolóeszköz	1 000 DFt	35 756	33 226	1,7	1,3
Gördülőcsapágy	tonna	279	162	0,3	0,1
Ventillátor	1 000 DFt	14 437	21 258	0,7	0,8
Esztergajjellegű fémmegmunkáló gép	darab	387	436	0,6	0,5
Traktor	darab	992	481	4,0	1,5
Traktor alkatrész	1 000 DFt	38 385	38 574	1,9	1,5
Lucernaszárító	1 000 DFt	19 074	30	0,9	0,0

14. Külkereskedelmi forgalom országok szerint a fontosabb áruk kiemelésével (folytatás)

Az áru megnevezése	Mennyiségi egység	1968	1969	1968	1969
		mennyiség		az egyes áruk részesedése az ország behozatali ill. kiviteli értékéből, százalékban	

NÉMET DEMOKRATIKUS KÖZTÁRSASÁG (folytatás)

Kivitel (folytatás)

Autóbusz	darab	1 101	1 107	9,8	8,2
Különleges rendeltetésű közuti gépjármű	darab	132	122	1,3	0,8
Közuti gépjármű alkatrész	1 000 DFt	133 539	160 682	6,5	6,2
Villamos cikk közuti gépjárműhöz	tonna	1 624	1 969	2,8	2,8
Távbeszélő központ alkatrész	1 000 DFt	11 425	12 023	0,6	0,5
Magnetofon	darab	16 667	24 877	0,6	0,7
Izzólámpa	1 000 darab	9 199	1 910	0,9	0,3
Gyógyszeralapanyag	1 000 DFt	18 071	15 489	0,9	0,6
Kiszerezett gyógyszer	1 000 DFt	36 075	48 639	1,8	1,9
Fényezett butor	1 000 DFt	22 891	1 757	1,1	0,1
Lábbeli bőrből és bőrhelyettesítő anyagból	1 000 pár	534	378	1,7	1,0
Férfi utcai cipő	1 000 pár	130	99	0,5	0,3
Női utcai cipő	1 000 pár	404	279	1,2	0,7
Játék	1 000 DFt	14 087	17 529	0,7	0,7
Feldolgozott toll	tonna	250	199	0,5	0,3
Kész pamut és pamuttipusu szövet	1 000 m ²	7 949	8 596	1,7	1,7
Kész pamut és pamuttipusu ruházati és kellékszövet	1 000 m ²	6 704	7 356	1,5	1,6
Nyershus	tonna	4 056	-	1,6	-
Nyers marha- és borjúhus	tonna	3 010	-	1,2	-
Nyers sertés- és borjú- és marhahús	tonna	655	-	0,2	-
Szalámi	tonna	1 950	1 950	2,4	1,9
Vágott baromfi	tonna	4 425	3 485	2,0	1,3
Sajt	tonna	3 583	3 985	1,4	1,3
Gyümölcskonzerv	tonna	15 132	19 168	2,3	2,3
Befőtt	tonna	13 726	17 522	1,9	2,0
Főzelékkonzerv	tonna	22 787	35 348	3,2	3,8
Zöldborsókonzerv	tonna	5 481	13 636	0,5	1,0
Zöldbabkonzerv	tonna	5 974	4 240	0,6	0,4
Lecsőkonzerv	tonna	5 779	10 513	0,9	1,3
Gyorsfagyasztott főzelék és zöldségféle	tonna	3 677	2 755	0,8	0,5
Savanyúság	tonna	10 434	17 799	1,5	1,9
Huskonzerv	tonna	1 654	676	1,3	0,4
Szőlőbor	hl	198 014	203 515	4,6	4,1
Kukorica	tonna	6 591	9 144	0,7	0,8
Főzelék- és zöldségféle	tonna	11 310	17 634	1,1	1,0
Gyümölcs	tonna	36 790	64 155	2,9	4,4
Alma	tonna	28 453	42 397	2,2	2,9
Szilva	tonna	3 518	5 313	0,2	0,2
Sárgabarack	tonna	1 510	6 895	0,1	0,5
Őszibarack	tonna	2 758	9 037	0,3	0,7

NÉMET SZÖVETSÉGI KÖZTÁRSASÁG

Behozatal összesen	1 000 DFt	940 309	1 001 969	100,0	100,0
Ebből					
Nyersfoszfát	tonna	21 186	57	0,7	0,0
Vákuumtechnikai üveg	1 000 DFt	12 303	2 346	1,3	0,2
Hengerelt acél	tonna	8 252	20 269	1,5	3,1
Melegen hengerelt rud- és idomacél	tonna	1 133	12 639	0,2	1,4
Hengerelt acéllemez és szélesszalag	tonna	7 119	7 630	1,3	1,7
Melegen hengerelt acélcső	tonna	4 193	6 374	2,4	2,4
Hegesztett acélcső	tonna	93	4 504	0,0	0,8
Hidegen huzott acélhuzal	tonna	3 153	2 496	0,9	0,6
Hidegen hengerelt acélszalag	tonna	2 154	2 066	1,0	0,9
Hidegen vont acélcső	tonna	1 171	1 744	0,6	0,9
Bevont és borított acéllemez	tonna	9 111	13 625	2,7	3,5
Réz és réz termék	tonna	257	256	0,7	0,7
Nyers ón	tonna	107	29	0,4	0,1
Gördülőcsapágó	tonna	208	247	0,9	0,8

14. Külkereskedelmi forgalom országok szerint a fontosabb áruk kiemelésével (folytatás)

Az áru megnevezése	Mennyiségi egység	1968	1969	1968	1969
		mennyiség		az egyes áruk részesedése az ország behozatali ill. kiviteli értékéből, százalékban	

NÉMET SZÖVETSÉGI KÖZTÁRSASÁG (folytatás)

Behozatal (folytatás)

Diesel motor	darab	110	7	0,4	0,2
Belsőgésű motor alkatrész	1 000 DFt	22 174	15 113	2,4	1,5
Ipari kemence	1 000 DFt	1 106	8 180	0,1	0,8
Alumínium hengermű berendezés	1 000 DFt	5 499	25	0,6	0,0
Építőanyagipari gép	darab	56	20	0,7	0,1
Kőolaj, földgáz, vízkutató gép és berendezés	1 000 DFt	1 894	8 198	0,2	0,8
Cementgyár berendezés	1 000 DFt	10 825	1 129	1,1	0,1
Esztergagépjellegű fémmegmunkáló gép	darab	6	7	0,3	0,1
Marógépjellegű fémmegmunkáló gép	darab	7	3	0,4	0,1
Motorgyár berendezés	1 000 DFt	81 688	14 404	8,7	1,4
Kőolajfeldolgozó gép és gyárberendezés	1 000 DFt	1 742	2 753	0,2	0,3
Műtrágyaipari gép és gyárberendezés	1 000 DFt	-	13 243	-	1,3
Műszálgyártó gép és gyárberendezés	1 000 DFt	973	11 705	0,1	1,2
Gumi-, műanyagfeldolgozó gép és gyárberendezés	darab	15	7	0,5	1,3
Nyomdaipari gép	darab	14	29	0,2	0,5
Textilipari gép alkatrész	1 000 DFt	6 592	8 492	0,7	0,8
Állattenyésztési célú gép és berendezés	1 000 DFt	5 646	-	0,6	-
Személygépkocsi	darab	419	1 114	0,7	1,5
Különleges rendeltetésű közúti gépjármű	darab	7	6	0,2	0,0
Közúti gépjármű alkatrész	1 000 DFt	2 674	5 511	0,3	0,5
Gyártott jármű alkatrész	1 000 DFt	13 216	13 543	1,4	1,4
Pótkocsi és utánfutó	darab	7	-	0,2	-
Marónátron	tonna	9 402	24 355	0,8	1,6
Ammóniákszóda	tonna	135	6 950	0,0	0,4
Butilalkohol	tonna	829	525	0,2	0,1
Egyéb alifás alkohol	tonna	2 839	3 822	1,0	0,9
Anilinfesték	tonna	480	397	2,1	1,4
Gyógyszeralapanyag	1 000 DFt	18 822	22 406	2,0	2,2
Műszén	1 000 DFt	6 207	3 976	0,7	0,4
Nyersgumi	tonna	2 531	1 037	1,2	0,6
Műgumi	tonna	617	484	0,6	0,4
Műanyag alapanyag	tonna	3 667	5 113	2,7	3,0
Vegyí szál	tonna	2 488	2 067	2,7	2,9
Cellulóz alapu rost	tonna	1 571	1 090	0,8	0,6
Szintetikus alapu rost	tonna	531	481	0,8	0,7
Szintetikus alapu selyem	tonna	381	496	1,1	1,6
Vegyí porfesték	tonna	4 114	1 446	1,4	0,6
Festék, lakk, zománc és higitó	tonna	948	781	1,1	0,8
Növényvédőszer	tonna	897	638	1,6	2,6
Textil-, bőr- és szőrmeipari vegyi segédanyag (egyéb)	tonna	1 541	1 521	1,3	1,1
Papír	tonna	1 800	1 176	1,2	0,5
Író- nyomópapír	tonna	742	838	0,3	0,4
Különleges papír	tonna	639	7	0,7	0,0
Nyersbőr	1 000 DFt	2 054	3 907	0,2	0,4
Nyers marhabőr	tonna	109	-	0,1	-
Műszál fésült szalag	tonna	212	88	0,2	0,1
Szintetikus fésült szalag	tonna	276	400	0,5	0,7
Nyershus	tonna	305	3 404	0,1	3,2
Műbél	1 000 DFt	4 317	3 205	0,5	0,3
Állati eredetű takarmánytermék	tonna	-	504	-	0,1
Kukorica	tonna	8 564	16	0,6	a/
Déligyümölcs	tonna	1 830	2 716	0,4	0,4
Banán	tonna	1 830	2 716	0,4	0,4
Kivitel összesen	1 000 DFt	921 682	1 352 808	100,0	100,0
Ebből					
Bauxit	tonna	79 802	80 000	0,5	0,4
Hengerelt acél	tonna	27 334	77 448	3,4	8,2
Melegen hengerelt rud- és idomacél	tonna	18 429	36 690	2,2	3,4
Hengerelt acéllemez és szélesszalag	tonna	8 905	40 758	1,2	4,8

a/ Devizakiadással nem járó tétel.

14. Külkereskedelmi forgalom országok szerint a fontosabb áruk kiemelésével (folytatás)

Az áru megnevezése	Mennyiségi egység	1968	1969	1968	1969
		mennyiség		az egyes áruk részesedése az ország behozatali ill. kiviteli értékéből, százalékban	

NÉMET SZÖVETSÉGI KÖZTÁRSASÁG (folytatás)

Kivitel (folytatás)

Melegen hengerelt acélcső	tonna	3 392	5 350	0,6	0,8
Vaskohászati hulladék és melléktermék	tonna	3 222	4 997	0,3	0,3
Alumíniumhulladék	tonna	1 796	4 086	0,7	1,1
Izzólámpa	1 000 darab	14 534	17 396	1,5	1,4
Fénycső	1 000 darab	705	857	0,3	0,3
Rádióvevőcső	1 000 darab	2 929	2 338	1,6	0,9
Orvosi röntgen berendezés	darab	18	2	0,3	0,0
Szemüveglencse	1 000 darab	1 337	1 353	0,3	0,2
Gyógyszeralapanyag	1 000 DFt	22 942	26 219	2,5	1,9
Nyers morfin	kg	5 796	3 875	0,7	0,3
Klorocid	kg	46 085	83 590	0,8	0,8
Gázolaj	tonna	155 912	108 383	4,2	1,7
Bitumen	tonna	21 300	13 170	0,6	0,3
Közhasználatu gumigyártmány	1 000 DFt	4 255	4 518	0,4	0,3
Szintetikus alapu rost	tonna	570	445	0,7	0,4
Fenyőfűrészáru	m ³	44 629	49 695	2,2	1,9
Lombos fűrészáru	m ³	10 194	36 141	0,4	1,1
Könyv	1 000 DFt	7 418	7 191	0,8	0,5
Bélyeg	1 000 DFt	3 018	4 574	0,3	0,3
Lábbeli bőrből és bőrhelyettesítő anyagból	1 000 pár	558	469	2,0	1,2
Férfi utcai cipő	1 000 pár	153	155	0,7	0,4
Női utcai cipő	1 000 pár	329	224	1,1	0,5
Sportszer	1 000 DFt	7 264	3 651	0,8	0,3
Feldolgozott toll	tonna	460	453	1,9	1,2
Kötőtáru	tonna	120	119	0,9	0,5
Női szőrmekabát és bunda	darab	9 219	13 178	0,6	0,7
Női kosztüm és ruha	1 000 darab	101	105	0,6	0,5
Nyershus	tonna	1 725	1 305	1,7	1,1
Szalámi	tonna	964	1 220	2,4	2,1
Tisztított, osztályozott bél	1 000 DFt	6 223	14 326	0,7	1,1
Vágott baromfi	tonna	7 080	7 399	5,8	4,9
Nyers baromfizsiradék	tonna	535	530	0,3	0,3
Gyümölcskonzerv	tonna	5 693	3 648	1,4	0,7
Befőtt	tonna	3 836	2 212	0,7	0,3
Gyorsfagyasztott gyümölcs	tonna	1 635	1 184	0,6	0,3
Főzelékkonzerv	tonna	3 334	7 343	1,8	2,0
Szárított főzelék és zöldségféle	tonna	1 544	1 406	1,4	1,0
Gyorsfagyasztott főzelék és zöldségféle	tonna	1 483	4 943	0,3	0,9
Paradicsomkonzerv	tonna	1 727	1 385	0,5	0,2
Savanyúság	tonna	3 568	4 100	0,6	0,5
Huskonzerv	tonna	863	631	1,0	0,4
Fűszerpaprika őrlemény	tonna	3 595	3 419	2,5	1,6
Finomított napraforgóolaj	tonna	4 188	747	0,9	0,1
Csokoládé, csokoládés készítmény és nugát	tonna	938	485	0,6	0,2
Szőlőbor	hl	57 332	74 122	1,7	1,4
Fermentált dohány	tonna	572	724	0,6	0,5
Vágómarha és -borjú	tonna	18 871	20 382	8,6	8,1
Méz	tonna	1 761	1 235	0,7	0,4
Kenyérgabona	tonna	10 442	20 797	0,8	1,0
Kukorica	tonna	1 829	6 855	0,3	0,5
Zöldség- és főzelékféle	tonna	32 866	35 142	3,7	3,3
Káposzta, karfiol, karalábé	tonna	1 907	6 223	0,2	0,2
Vöröshagyma	tonna	14 039	6 645	1,1	0,5
Paprika	tonna	10 660	14 675	1,5	1,7
Uborka	tonna	3 152	2 605	0,4	0,2
Gyümölcs	tonna	19 498	21 739	3,5	2,8
Alma	tonna	11 443	10 146	1,1	0,8
Meggy	tonna	2 973	1 991	1,1	0,5
Földieper	tonna	1 275	620	0,6	0,1
Fűszer	tonna	235	304	0,4	0,4
Olajosmag	tonna	7 881	12 626	1,5	1,6
Napraforgómag	tonna	7 806	12 609	1,5	1,6
Gyógynövény	tonna	2 043	2 652	0,9	0,8

14. Külkereskedelmi forgalom országok szerint a fontosabb áruk kiemelésével (folytatás)

Az áru megnevezése	Mennyiségi egység	1968	1969	1968	1969
		mennyiség		az egyes áruk részesedése az ország behozatali ill. kiviteli értékéből, százalékban	
OLASZORSZÁG					
<i>Behozatal összesen</i>	<i>1 000 DFt</i>	<i>823 416</i>	<i>872 406</i>	<i>100,0</i>	<i>100,0</i>
Ebből					
Azbesztcement cső és idom	tonna	-	5 178	-	0,9
Csiszolószemcse	tonna	637	461	0,3	0,2
Huzott síkúveg	1 000 m ²	467	661	0,5	0,7
Hengerelt acél	tonna	7 421	9 857	1,3	2,3
Melegen hengerelt rud- és idomacél	tonna	7 252	9 000	1,1	1,5
Melegen hengerelt acélcső	tonna	14 283	6 806	4,8	2,3
Hidegen huzott acélhuzal	tonna	1 957	4 139	0,7	1,0
Hegesztett acélcső	tonna	118	10 996	0,0	2,3
Bevont és borított acéllemez	tonna	5 513	5 352	1,8	1,6
Réz és réz termék	tonna	894	1 365	1,6	2,5
Kőolajfeldolgozó gép és gyárberendezés	1 000 DFt	8 143	5 316	1,0	0,6
Műszálgyártó gép és gyárberendezés	1 000 DFt	1 970	15 153	0,2	1,7
Gumi-, műanyagfeldolgozó gép és gyárberendezés	darab	15	7	0,8	0,1
Kereskedelmi hűtőberendezés	1 000 DFt	11 440	3 995	1,4	0,5
Személygépkocsi	darab	750	2 493	0,9	2,3
Gyártott jármű alkatrész	1 000 DFt	18 522	7 090	2,2	0,8
Marónátron	tonna	79 969	24 206	5,6	1,9
Gyógyszeralapanyag	1 000 DFt	6 467	7 436	0,8	0,9
Műanyag alapanyag	tonna	13 449	10 301	5,7	4,5
Polietilén	tonna	3 415	2 201	1,5	1,0
PVC por	tonna	6 391	3 962	2,0	1,3
Polisztirol	tonna	1 970	1 984	0,9	0,9
Vegyi szál	tonna	9 128	7 083	12,9	10,5
Cellulóz alapu selyem	tonna	4 325	4 085	5,4	5,3
Szintetikus alapu selyem	tonna	2 758	1 965	6,0	4,2
Vegyi porfesték	tonna	2 774	1 951	1,3	1,0
Furnér	1 000 m ²	1 484	675	1,0	0,6
Karton	tonna	13 899	11 897	3,2	2,6
Szintetikus fésült szalag	tonna	1 328	1 371	2,5	2,3
Gyapju és gyapjutípusu fonal	tonna	229	240	0,9	0,9
Hántolt rizs	tonna	3 000	2 999	0,8	0,5
Déligyümölcs	tonna	24 746	29 392	6,0	6,1
Citrom	tonna	21 799	27 573	5,4	5,8
<i>Kivitel összesen</i>	<i>1 000 DFt</i>	<i>725 047</i>	<i>1 149 290</i>	<i>100,0</i>	<i>100,0</i>
Ebből					
Nyersvas	tonna	13 083	-	0,8	-
Hengerelt acél	tonna	21 508	44 561	2,6	4,8
Melegen hengerelt rud- és idomacél	tonna	8 062	13 438	0,9	1,3
Hengerelt acéllemez és szélesszalag	tonna	13 446	31 123	1,7	3,5
Melegen hengerelt acélcső	tonna	1 493	2 370	0,3	0,3
Alumíniumhulladék	tonna	3 391	5 271	2,1	2,3
Villamos forgógép	darab	9 045	10 221	0,3	0,2
Szabadveték	tonna	2 129	1 269	1,9	0,6
Naftalin	tonna	2 409	488	0,5	0,0
Gyógyszeralapanyag	1 000 DFt	6 843	8 761	0,9	0,8
Ipari és háztartási koksz	tonna	31 518	39 395	0,6	0,6
Fenyőfűrészáru	m ³	3 679	1 980	0,2	0,1
Cellulóz	tonna	2 216	3 340	0,4	0,3
Lenkóc	tonna	2 731	2 600	0,7	0,4
Tilolt kender	tonna	1 120	920	0,8	0,4
Nyershus	tonna	10 427	11 576	14,6	12,3
Nyers marha- és borjúhús	tonna	8 969	9 610	12,5	10,5
Vágott baromfi	tonna	2 024	1 620	1,8	1,0
Friss tojás	1 000 darab	70 287	55 421	1,6	0,9
Finomított napraforgóolaj	tonna	4 126	-	1,1	-
Vágómarha és -borjú	tonna	55 909	87 179	39,9	47,2
Vágóló és -csikó	tonna	4 386	5 017	2,7	2,2
Vágósertés	tonna	778	-	0,5	-
Vágójuh	tonna	7 145	13 128	5,0	6,0
Napraforgómag	tonna	7 964	10 993	1,3	1,2
Papírfa	ürméter	264 798	246 919	2,0	1,3

14. Külkereskedelmi forgalom országok szerint a fontosabb áruk kiemelésével (folytatás)

Az áru megnevezése	Mennyiségi egység	1968	1969	1968	1969
		mennyiség		az egyes áruk részesedése az ország behozatali ill. kiviteli értékéből, százalékban	
ROMÁNIA					
<i>Behozatal összesen</i>	<i>1 000 Dft</i>	<i>425 254</i>	<i>451 572</i>	<i>100,0</i>	<i>100,0</i>
Ebből					
Földgáz	1 000 m ³	200 000	200 000	6,9	6,5
Égetett gipsz	tonna	32 522	28 162	1,0	0,8
Kályhacsempe	1 000 darab	1 030	512	0,7	0,3
Hidegen huzott acélhuzal	tonna	3 814	3 577	1,3	1,2
Hegesztett acélcső	tonna	1 022	2 747	0,5	1,1
Gáztűzhely	darab	22 516	26 292	2,6	2,9
Kőolaj, földgáz, vízkutató gép és berendezés	1 000 Dft	20 938	32 721	4,9	7,2
Traktor alkatrész	1 000 Dft	10 089	3 414	2,4	0,8
Vető- és ültetőgép	darab	750	1 428	2,3	4,1
Vasuti teherkocsi	darab	945	952	15,1	16,4
Marónátron	tonna	15 214	24 998	3,1	4,8
Ammoniakszóda	tonna	25 153	40 414	2,5	3,8
Kalciumkarbid	tonna	9 597	5 310	2,3	1,2
Butilalkohol	tonna	884	3 505	0,6	2,1
Faszén	tonna	7 348	4 131	0,9	0,5
Gázkorom	tonna	1 917	1 351	1,1	0,7
Fenyőfűrészáru	m ³	27 762	29 127	2,9	3,0
Lombos fűrészáru	m ³	29 119	27 878	5,6	5,0
Nyílászáró szerkezet fából	1 000 darab	108	121	6,2	6,7
Parketta	m ²	192 421	193 285	1,2	1,2
Fényezett butor	1 000 Dft	9 740	20 190	2,3	4,5
Könyv	1 000 Dft	4 608	3 218	1,1	0,7
Halkonzerv	1 000 doboz	2 528	4 759	1,4	1,7
Feldolgozott só	tonna	185 746	217 240	3,5	4,0
Falusi építőfa	tonna	23 902	11 450	1,0	0,4
<i>Kivitel összesen</i>	<i>1 000 Dft</i>	<i>414 345</i>	<i>494 168</i>	<i>100,0</i>	<i>100,0</i>
Ebből					
Hengerelt acél	tonna	29 122	30 357	9,3	9,1
Melegen hengerelt rud- és idomacél	tonna	11 964	10 600	3,6	2,7
Hengerelt acéllemez és szélesszalag	tonna	17 158	19 757	5,7	6,4
Melegen hengerelt acélcső	tonna	2 699	1 996	1,4	0,8
Hidegen hengerelt acélszalag	tonna	5 743	4 947	2,9	2,1
Nyers alumínium	tonna	764	698	1,1	0,8
Alumínium termék	tonna	441	346	1,1	0,8
Zár, lakat, vasalás	tonna	87	27	0,4	0,1
Általános és mezőgazdasági szerszám, fémtömegcikk	tonna	278	288	1,7	0,9
Gördülőcsapágy	tonna	53	49	0,4	0,3
Furógépjellegű fémmegmunkáló gép	darab	70	116	2,0	2,9
Izzólámpagyártó sor	darab	5	2	1,7	0,6
Vasuti vontatott jármű alkatrész	1 000 Dft	15 462	14 536	3,7	2,9
Különleges rendeltetésű közuti gépjármű	darab	36	4	1,3	0,1
Szabadvezeték	tonna	302	925	0,5	1,4
Távbeszélő központ	1 000 Dft	3 575	5 620	0,9	1,1
Televízió	darab	22 500	6 355	6,4	1,5
Izzólámpa	1 000 darab	1 331	1 343	0,9	0,5
Higanyózlámpa	1 000 darab	112	7	1,8	0,1
Vákuumtechnikai termék alkatrész	1 000 Dft	8 657	5 890	2,1	1,2
Rádióvevőcső	1 000 darab	1 595	1 572	2,5	2,0
Orvosi röntgen berendezés	darab	66	55	2,2	1,4
Villamos fogyasztásmérő	darab	62 503	5 471	1,1	0,3
Gyógyszeralapanyag	1 000 Dft	2 388	2 096	0,6	0,4
Kiszerezett gyógyszer	1 000 Dft	7 668	9 814	1,8	2,0
Közhasználatu gumigyártmány	1 000 Dft	3 213	674	0,8	0,1
Háztartási mosó- és tisztítószer, vegyszer	tonna	1 367	5 842	1,8	5,7
Növényvédőszer	tonna	992	1 030	6,0	5,2
Könyv	1 000 Dft	4 958	5 134	1,2	1,0

14. Külkereskedelmi forgalom országok szerint a fontosabb áruk kiemelésével (folytatás)

Az áru megnevezése	Mennyiségi egység	1968	1969	1968	1969
		mennyiség		az egyes áruk részesedése az ország behozatali ill. kiviteli értékéből, százalékban	

ROMÁNIA (folytatás)

Kivitel (folytatás)

Lábbeli bőrből és bőrhelyettesítő anyagból	1 000 pár	132	119	1,9	1,6
Férfi utcai cipő	1 000 pár	30	-	0,5	-
Női utcai cipő	1 000 pár	102	119	1,4	1,6
Írószer	1 000 DFt	3 589	6 006	0,9	1,2
Kész pamut és pamuttípusú szövet	1 000 m ²	2 651	3 114	3,3	3,6
Kész pamut és pamuttípusú ruházati és kellékszövet	1 000 m ²	2 242	3 114	2,7	3,6
Finomított napraforgóolaj	tonna	1 002	1 000	0,8	0,7

SVÁJC ÉS LIECHTENSTEIN

Behozatal összesen 1 000 DFt 336 046 407 990 100,0 100,0

Ebből

Vákuumtechnikai üveg	1 000 DFt	3 741	3 224	1,1	0,8
Ferroötvözet	tonna	330	53	0,1	0,4
Réz és réz termék	tonna	204	471	1,0	1,9
Finomított ólom	tonna	-	1 576	-	1,3
Esztergajjellegű fémmegmunkáló gép	darab	4	23	0,1	0,8
Marógépjellegű fémmegmunkáló gép	darab	7	5	0,2	0,1
Köszörűgép és felületfinomító gép	darab	17	18	1,2	1,1
Műtrágyaipari gép és gyárberendezés	1 000 DFt	2 078	431	0,6	0,1
Textilipari gép	darab	568	41	5,4	1,8
Villamosmozdony alkatrész	1 000 DFt	2 498	1 247	0,7	0,3
Ammóniákszóda	tonna	19 943	16 274	2,9	1,9
Anilinfesték	tonna	786	489	10,5	6,9
Gyógyszeralapanyag	1 000 DFt	11 422	18 942	3,4	4,6
Kiszertelt gyógyszer	1 000 DFt	3 208	5 009	1,0	1,2
Fekete kőszénkoks	tonna	-	24 574	-	3,0
Műanyag alapanyag	tonna	1 308	419	2,7	1,4
Hőre keményedő sajtolóanyag	tonna	2 289	609	2,9	1,1
Vegyí szál	tonna	2 104	1 633	6,0	4,1
Szintetikus alapú rost	tonna	1 873	1 319	4,0	1,9
Szintetikus alapú selyem	tonna	225	279	1,9	2,2
Vegyí porfesték	tonna	924	1 011	1,1	0,8
Növényvédőszer	tonna	2 446	2 591	8,9	5,1
Papír	tonna	1 749	2 065	1,1	1,2
Mosott gyapju	tonna	195	191	1,1	2,3
Pamut és pamuttípusú fonal	tonna	1 075	2 091	1,2	1,7
Nyershus	tonna	1 085	5 479	1,0	10,7
Nyers marha- és borjúhus	tonna	586	757	0,4	0,3
Nyers sertésus	tonna	499	4 722	0,6	10,4
Állati eredetű takarmánytermék	tonna	-	3 548	-	1,9
Növényolajipari takarmány	tonna	4 072	9 927	1,7	2,9
Kukorica	tonna	15 787	-	3,0	-
Olajosmag	tonna	919	4 321	0,5	1,6
Fenyő épületfa	m ³	29 220	-	1,3	-

Kivitel összesen 1 000 DFt 465 394 712 140 100,0 100,0

Ebből

Melegen hengerelt acélféltermék	tonna	-	22 455	-	3,7
Hengerelt acél	tonna	1 503	17 335	0,3	3,3
Televízió	darab	1 537	1 609	0,2	0,2
Izzólámpa	1 000 darab	524	683	0,2	0,2
Rézgálic	tonna	-	1 398	-	0,7
Naftalin	tonna	597	847	0,2	0,1
Gyógyszeralapanyag	1 000 DFt	21 225	38 221	4,6	5,4
Vitamin	1 000 DFt	5 819	11 244	1,3	1,6
Klorocid	kg	60 590	114 980	1,9	2,1

14. Külkereskedelmi forgalom országok szerint a fontosabb áruk kiemelésével (folytatás)

Az áru megnevezése	Mennyiségi egység	1968	1969	1968	1969
		mennyiség		az egyes áruk részesedése az ország behozatali ill. kiviteli értékéből, százalékban	

SVÁJC ÉS LIECHTENSTEIN (folytatás)

Kivitel (folytatás)

Gázolaj	tonna	51 590	63 897	2,7	2,0
Nitrogénműtrágya	tonna	754	325	0,1	0,0
Fenyőfűrészáru	m ³	8 747	10 800	0,9	0,7
Fényezett butor	1 000 DFt	1 544	1 573	0,3	0,2
Viszkózcellulóz	tonna	-	2 390	-	0,5
Lábbeli bőrből és bőrhelyettesítő anyagból	1 000 pár	139	350	1,0	1,7
Férfi utcai cipő	1 000 pár	37	76	0,3	0,5
Női utcai cipő	1 000 pár	95	251	0,6	1,1
Sportszer	1 000 DFt	3 580	6 539	0,8	0,9
Seprő	1 000 DFt	3 627	2 722	0,8	0,4
Feldolgozott toll	tonna	329	349	1,7	1,3
Nyers pamut és pamuttípusu szövet	1 000 m ²	1 410	3 265	0,6	0,9
Kész pamut és pamuttípusu szövet	1 000 m ²	2 136	1 196	1,3	0,6
Kész pamut és pamuttípusu ruházati és kellékszövet	1 000 m ²	1 920	554	1,1	0,3
Kész háncsrost szövet (egyéb)	tonna	414	251	0,5	0,2
Kész gyapju és gyapjutípusu szövet	1 000 m ²	535	18	3,1	0,2
Kész gyapju és gyapjutípusu ruházati szövet	1 000 m ²	524	2	2,8	0,0
Kész selyem és selyemtipusu szövet	1 000 m ²	245	33	0,4	0,0
Női szőrmekabát és bunda	darab	1 577	1 976	0,3	0,3
Bőrkesztyű, műbőrkesztyű	pár	232 661	295 777	2,5	1,9
Nyershus	tonna	1 056	1 239	3,0	2,2
Nyers marha- és borjúhus	tonna	570	558	1,8	1,1
Nyers juhhus	tonna	107	120	0,4	0,2
Ipari faggyu	tonna	980	197	0,3	0,0
Vágott baromfi	tonna	5 724	3 655	6,5	3,0
Friss tojás	1 000 darab	58 150	40 942	2,6	1,3
Főzelékkonzerv	tonna	353	739	0,5	0,6
Paradicsompüré	tonna	1 660	592	1,0	0,3
Cukor	tonna	1 112	6 250	0,2	0,9
Finomított napraforgóolaj	tonna	6 728	11 135	2,8	3,1
Szőlőbor	hl	48 957	22 563	1,4	0,5
Fermentált dohány	tonna	422	2 616	1,6	5,5
Vágómarha és -borjú	tonna	343	1 867	0,5	1,5
Kenyérgabona	tonna	100	108 257	0,0	8,2
Kukorica	tonna	-	16 381	-	1,4
Étkezési borsó	tonna	2 051	2 345	0,6	0,5
Zöltség- és főzelékféle	tonna	748	792	0,3	0,2
Gyümölcs	tonna	1 058	3 320	0,8	1,3
Málna	tonna	187	645	0,2	0,2
Földieper	tonna	281	75	0,3	0,0
Napraforgómag	tonna	207	8 839	0,1	1,6
Gyógynövény	tonna	361	539	0,4	0,4
Szálastakarmánymag	tonna	1 985	1 220	0,4	0,3

SVÉDORSZÁG

Behozatal összesen	1 000 DFt	147 785	184 569	100,0	100,0
Ebből					
Hengerelt acél	tonna	2 220	3 419	9,7	6,3
Hengerelt acéllemez és szélesszalag	tonna	2 204	1 477	9,7	4,5
Hegesztett acélcső	tonna	-	1 441	-	1,3
Hidegen vont acélcső	tonna	180	228	3,0	1,2
Gördülőcsapágy	tonna	413	280	5,9	3,5
Folyadékszivattyú	darab	169	56	0,9	0,4
Rakodógép	darab	16	18	1,6	1,4
Pozdorjalemez gyár berendezés	1 000 DFt	674	14 867	0,5	8,1
Diesel mozdony alkatrész	1 000 DFt	4 000	2 585	2,7	1,4
Vontató	darab	40	-	4,0	-
Átviteltechnikai berendezés	1 000 DFt	2 063	3 904	1,4	2,1

14. Külkereskedelmi forgalom országok szerint a fontosabb áruk kiemelésével (folytatás)

Az áru megnevezése	Mennyiségi egység	1968	1969	1968	1969
		mennyiség		az egyes áruk részesedése az ország behozatali ill. kiviteli értékéből, százalékban	

SVÉDORSZÁG (folytatás)

Behozatal (folytatás)

Számológép	darab	577	2 121	0,7	1,9
Gyógyszeralapanyag	1 000 DFt	10 919	4 949	7,4	2,7
Kiszertelt gyógyszer	1 000 DFt	2 475	1 959	1,7	1,1
Vegy szál	tonna	255	-	1,3	-
Cellulóz alapu rost	tonna	193	-	0,6	-
Cellulóz	tonna	15 600	4 357	16,1	4,1
Viszkózcellulóz	tonna	614	488	0,9	0,6
Karton	tonna	734	258	2,1	0,6
Nyers marhabőr	tonna	767	242	4,5	1,2
Kesztyűbőr	m ²	124 378	100 934	4,0	2,5
Nyersshus	tonna	10	2 132	0,0	10,1

Kivitel összesen 1 000 DFt 164 958 218 215 100,0 100,0

Ebből

Tűzállóanyagipari késztermék	tonna	1 612	1 154	1,4	0,7
Hengerelt acél	tonna	5 884	21 304	3,4	12,7
Melegen hengerelt rud- és idomacél	tonna	3 497	16 838	2,0	9,7
Hengerelt acéllemez és szélesszalag	tonna	2 387	4 466	1,4	3,0
Nyers alumínium	tonna	152	60	0,6	0,2
Kerékpár	darab	7 197	7 365	0,7	0,6
Televízió	darab	5 029	8 821	2,2	2,6
Izzólámpa	1 000 darab	3 783	4 899	3,2	2,7
Fénycső	1 000 darab	346	285	0,7	0,4
Gyógyszeralapanyag	1 000 DFt	1 818	1 385	1,1	0,6
Fényezett butor	1 000 DFt	4 848	5 270	2,9	2,4
Lábbeli bőrből és bőrhelyettesítő anyagból	1 000 pár	130	191	2,4	3,3
Fonott termék	1 000 DFt	1 668	1 817	1,0	0,8
Kész pamut és pamuttipusu szövet	1 000 m ²	3 611	4 447	5,8	5,8
Kész pamut és pamuttipusu ruházati és kellékszövet	1 000 m ²	1 818	2 501	3,2	3,6
Kész gyapju és gyapjutipusu szövet	1 000 m ²	247	135	2,3	1,0
Női szőrme kabát és bunda	darab	9 831	6 683	5,8	3,6
Bőrkesztyű, műbőrkesztyű	pár	129 581	142 633	2,7	2,2
Nyersshus	tonna	738	453	4,9	2,6
Nyers marha- és borjúshus	tonna	268	233	2,3	1,6
Nyers lóshus	tonna	378	194	1,6	0,7
Nyers sertéshus	tonna	92	-	1,0	-
Gyümölcskonzerv	tonna	1 257	2 514	3,9	5,9
Főzelékkonzerv	tonna	1 485	2 135	2,7	3,1
Paradicsomkonzerv	tonna	917	1 202	1,6	1,5
Huskonzerv	tonna	431	507	3,5	3,1
Szőlőbor	hl	13 047	15 929	1,8	1,7
Zöldség- és főzelékféle	tonna	5 131	4 821	3,3	3,0
Káposzta, karfiol, karalábé	tonna	825	855	0,7	0,6
Vöröshagyma	tonna	3 609	2 639	1,8	1,4
Paprika	tonna	269	416	0,4	0,4
Gyümölcs	tonna	1 962	3 681	2,8	3,9
Alma	tonna	1 426	3 413	1,5	3,3
Cseresznye	tonna	139	108	0,4	0,3
Földieper	tonna	205	65	0,7	0,2

SZOVJETUNIO

Behozatal összesen 1 000 DFt 7 608 174 8 373 177 100,0 100,0

Ebből

Szén	tonna	219 819	218 056	0,5	0,4
Kőolaj	tonna	3 220 221	3 651 090	8,5	8,8
Nyers vasérc	tonna	2 666 112	2 763 133	4,3	4,0

14. Külkereskedelmi forgalom országok szerint a fontosabb áruk kiemelésével (folytatás)

Az áru megnevezése	Mennyiségi egység	1968	1969	1968	1969
		mennyiség		az egyes áruk részesedése az ország behozatali ill. kiviteli értékéből, százalékban	

SZOVJETUNIO (folytatás)

Behozatal (folytatás)

Nyersfoszfát	tonna	369 782	450 668	1,3	1,4
Villamosenergia	1 000 kWó	1 867 124	2 584 716	3,4	4,2
Cement	tonna	488 156	580 800	0,9	1,0
Nyersvas	tonna	191 964	192 072	1,4	1,3
Ferrotüvözet	tonna	32 705	23 287	1,1	0,7
Melegen hengerelt acélféltermék	tonna	74 026	163 685	1,1	2,1
Hengerelt acél	tonna	216 312	277 061	4,2	4,8
Melegen hengerelt rud- és idomacél	tonna	130 236	168 708	2,4	2,8
Hengerelt acéllemez és szélesszalag	tonna	86 076	108 353	1,8	2,0
Réz és réz termék	tonna	12 676	14 169	1,4	1,5
Nyers alumínium	tonna	51 540	33 501	3,9	2,3
Alumínium termék	tonna	6 285	16 462	0,7	1,6
Gördülőcsapágó	tonna	1 082	1 172	0,4	0,4
Alumínium hengeremű berendezés	1 000 DFt	48 736	14 357	0,6	0,2
Földmunkagép	darab	270	394	0,4	0,4
Traktor	darab	2 644	2 490	1,5	1,3
Traktor alkatrész	1 000 DFt	84 877	44 740	1,1	0,5
Gabonakombájn	darab	1 003	1 001	1,1	1,0
Mezőgazdasági gép alkatrész	1 000 DFt	56 372	20 500	0,7	0,2
Diesel mozdony	darab	29	10	1,1	0,3
Személygépkocsi	darab	8 226	4 514	1,7	0,9
Tehergépkocsi	darab	2 551	2 358	1,2	1,1
Közúti gépjármű alkatrész	1 000 DFt	97 853	86 919	1,3	1,0
Rádió	darab	177 686	308 556	0,3	0,5
Kén	tonna	106 857	70 912	0,5	0,3
Fekete kőszénkoks	tonna	594 323	562 747	2,0	1,7
Kohókoks	tonna	535 660	507 672	1,8	1,6
Ipari és háztartási koks	tonna	48 045	42 347	0,2	0,1
Petróleum	tonna	93 758	106 569	0,5	0,5
Gázolaj	tonna	135 486	153 296	0,6	0,6
Fűtőolaj	tonna	331 631	353 923	0,8	0,7
Műgumi	tonna	5 919	6 739	0,4	0,4
Téher- és társasgépkocsi abroncsköpeny	darab	96 290	90 934	0,6	0,5
Káliumműtrágya	tonna	161 382	258 154	0,6	0,8
Nitrogénműtrágya	tonna	196 072	206 591	1,1	1,1
Foszforműtrágya	tonna	145 653	145 515	0,5	0,5
Fenyőfűrészáru	m ³	829 463	818 312	5,3	4,8
Cellulóz	tonna	50 103	52 890	1,0	0,9
Papír	tonna	49 994	77 350	1,1	1,5
Ujságyomópapír	tonna	20 736	29 492	0,4	0,6
Csomagolópapír	tonna	27 253	44 306	0,6	0,8
Nyersgyapot	tonna	44 216	29 041	5,2	3,1
Nyers sertéshus	tonna	12 335	1 245	1,2	0,1
Nyers napraforgóolaj	tonna	20 231	15 422	0,8	0,6
Növényolajipari takarmány	tonna	59 393	72 169	0,8	0,9
Takarmánygabona	tonna	263 894	285 110	2,7	2,5
Takarmányárpa	tonna	73 854	44 915	0,6	0,4
Takarmánybuza	tonna	190 040	230 155	2,1	2,0
Olajosmag	tonna	15 938	62 872	0,3	1,3
Napraforgómag	tonna	12 921	59 822	0,2	1,2
Rönk és gömbfa	m ³	327 214	250 607	1,1	0,9
Bányafa	m ³	565 234	612 904	1,4	1,4
Papírfá	ürméter	548 202	456 119	1,0	0,7
Fenyő épületfa	m ³	166 735	325 586	0,5	1,0

Kivitel összesen

1 000 DFt 8 019 636 8 518 793 100,0 100,0

Ebből

Hengerelt acél	tonna	10 760	39 293	0,3	0,8
Timföld	tonna	148 653	169 070	2,1	2,2
Hűtőház berendezés	1 000 DFt	85 833	63 375	1,1	0,7
Portáldaru	darab	71	73	0,9	0,9
Felvonó	darab	502	539	0,4	0,4

14. Külkereskedelmi forgalom országok szerint a fontosabb áruk kiemelésével (folytatás)

Az áru megnevezése	Mennyiségi egység	1968	1969	1968	1969
		mennyiség		az egyes áruk részesedése az ország behozatali ill. kiviteli értékéből, százalékban	

SZOVJETUNIO (folytatás)

Kivitel (folytatás)

Acélcső gyár berendezés	1 000 DFt	58 911	15 175	0,7	0,2
Vákuumtechnikai gép	darab	102	254	0,5	0,6
Izzólámpagyártó sor	darab	49	25	0,8	0,5
Lakk-, festékipari gép és gyárberendezés	1 000 DFt	73 469	31 358	0,9	0,4
Sajtgyár berendezés	1 000 DFt	128 122	70 404	1,6	0,8
Konzervgyár berendezés (egyéb)	1 000 DFt	93 130	121 863	1,2	1,4
Növényvédelmi gép és eszköz	darab	2 002	1 697	0,8	0,7
Diesel mozdony	darab	12	38	0,3	0,9
Diesel motorvonat	darab	40	45	2,0	2,1
Motorvonat alkatrész	1 000 DFt	24 091	23 351	0,3	0,3
Vasuti személykocsi	darab	100	-	1,1	-
Motorkerékpár, MOPED, robogó	darab	23 100	21 846	1,0	0,9
Motorkerékpár alkatrész	1 000 DFt	27 002	29 722	0,3	0,3
Autóbusz	darab	1 556	1 946	3,7	4,9
Tehergépkocsi	darab	1 623	1 681	1,7	1,6
Közuti gépjármű alkatrész	1 000 DFt	117 051	135 819	1,5	1,6
Gyártott jármű alkatrész	1 000 DFt	55 027	119 291	0,7	1,4
Tengeri szállítóhajó, 1001-1500 t	darab	6	5	0,7	0,7
Belvízi tolóhajó, 1201-2000 LE	darab	14	13	1,3	1,2
Uszódaru	darab	12	12	1,0	0,8
Távbeszélő központ	1 000 DFt	132 580	145 783	1,7	1,7
Átviteltechnikai berendezés	1 000 DFt	83 632	90 273	1,0	1,1
Mikrohullámu berendezés	1 000 DFt	131 412	133 419	1,6	1,6
Erősítő-, stúdióberendezés és alkatrész	1 000 DFt	53 280	84 097	0,7	1,0
Magnetofon	darab	1 710	1 349	0,3	0,3
Orvosi kézi eszköz és alkatrész	1 000 DFt	26 968	23 859	0,3	0,3
Orvosi röntgen	darab	261	242	0,5	0,4
Komplett laboratórium berendezés	1 000 DFt	110 338	96 320	1,4	1,1
Kiszerezelt gyógyszer	1 000 DFt	605 610	694 638	7,6	8,2
Gumitömlő	folyóméter	56 901	70 884	0,8	0,8
Fényezett butor	1 000 DFt	56 359	58 613	0,7	0,7
Bőrkonfekciósipari termék	1 000 DFt	75 572	71 724	0,9	0,8
Lábbeli bőrből és bőrhelyettesítő anyagból	1 000 pár	7 346	7 329	5,2	4,9
Férfi utcai cipő	1 000 pár	1 837	1 851	1,5	1,4
Női utcai cipő	1 000 pár	5 457	5 450	3,7	3,5
Írószerszám	1 000 DFt	51 877	36 207	0,6	0,4
Kész pamut és pamuttípusu szövet	1 000 m ²	30 781	27 365	1,9	1,9
Kész pamut és pamuttípusu ruházati és kellékszövet	1 000 m ²	27 097	23 831	1,7	1,5
Kész gyapju és gyapjutípusu szövet	1 000 m ²	1 791	2 018	0,6	0,6
Kész gyapju és gyapjutípusu ruházati szövet	1 000 m ²	1 749	1 951	0,6	0,6
Kész selyem és selyem típusu szövet	1 000 m ²	3 347	4 851	0,3	0,5
Férfiing szövött anyagból	1 000 darab	2 969	1 771	0,7	0,4
Kötöttáru	tonna	1 581	1 386	1,7	1,4
Férfikabát	1 000 darab	305	384	0,4	0,4
Férfiöltöny	1 000 darab	367	389	0,8	0,9
Női kabát (egyéb)	1 000 darab	267	361	0,5	0,6
Női kosztüm és ruha	1 000 darab	2 744	1 834	1,0	0,7
Leányka, gyermek és bébiruha	1 000 darab	2 561	2 492	0,5	0,5
Nyershus	tonna	3 792	3 814	0,4	0,4
Nyers marha- és borjúhus	tonna	2 763	2 540	0,3	0,3
Nyers sertéshus	tonna	1 029	1 274	0,1	0,1
Vágott baromfi	tonna	13 812	13 811	1,4	1,2
Friss tojás	1 000 darab	120 568	58 183	0,5	0,2
Gyümölcskonzerv	tonna	19 481	29 712	0,8	1,0
Befőtt	tonna	14 752	24 448	0,5	0,8
Püré és jam	tonna	3 730	4 466	0,2	0,2
Főzelékkonzerv	tonna	124 055	116 582	3,0	2,7
Zöldborsókonzerv	tonna	27 887	32 353	0,7	0,8
Lecsókonzerv	tonna	28 024	20 213	0,7	0,5
Zakuska	tonna	61 916	57 955	1,4	1,2
Savanyúság	tonna	38 112	42 618	0,8	1,0

14. Külkereskedelmi forgalom országok szerint a fontosabb áruk kiemelésével (folytatás)

Az áru megnevezése	Mennyiségi egység	1968	1969	1968	1969
		mennyiség		az egyes áruk részesedése az ország behozatali ill. kiviteli értékéből, százalékban	

SZOVJETUNIO (folytatás)

Kivitel (folytatás)

Brandy	1 000 DFt	86 873	94 659	1,1	1,1
Szőlőbor	hl	203 320	251 419	1,4	1,6
Gyümölcs	tonna	93 760	186 979	2,2	4,3
Alma	tonna	86 747	177 706	2,1	4,1
Körte	tonna	5 376	8 775	0,1	0,2

TÖRÖKORSZÁG

Behozatal összesen 1 000 DFt 173 203 164 270 100,0 100,0

Ebből

Nyersgyapot	tonna	5 589	4 593	27,4	22,1
Növényolajipari takarmány	tonna	12 409	18 797	6,4	10,1
Fermentált dohány	tonna	4 170	3 501	31,3	30,9
Mogyoróbél	tonna	159	699	1,5	7,4
Déligyümölcs	tonna	3 795	1 682	5,6	3,2
Citrom	tonna	1 829	60	2,1	0,1

Kivitel összesen 1 000 DFt 218 446 186 490 100,0 100,0

Ebből

Melegen hengerelt acélfélttermék	tonna	88 687	51 313	38,0	27,2
Hengerelt acél	tonna	1 291	9 306	0,8	6,5
Melegen hengerelt acélcső	tonna	1 417	2 551	1,5	3,3
Nyers alumínium	tonna	343	314	0,9	1,0
Alumínium termék	tonna	430	237	1,6	1,0
Ipari kemence	1 000 DFt	2 577	142	1,2	0,1
Esztergajellegű fémmegmunkáló gép	darab	108	42	1,4	0,9
Furógépjellegű fémmegmunkáló gép	darab	809	69	0,9	0,6
Villamos forgógép	darab	3 113	2 489	1,0	1,0
Transzformátor állomás berendezés	1 000 DFt	5 687	3 990	2,6	2,1
Szabadvezetékek	tonna	-	2 384	-	6,1
Hamuzsir	tonna	820	600	0,8	0,7
Kerékpár abroncsköpeny	darab	95 678	26 183	0,5	0,2
Műanyag alapanyag	tonna	2 429	735	3,7	1,7
Fotofilm	m ²	96 575	17 274	0,7	0,4
Fotopapír	m ²	349 209	320 629	1,3	1,6
Írószersz	1 000 DFt	1 745	1 216	0,8	0,7

INDIA

Behozatal összesen 1 000 DFt 326 122 223 695 100,0 100,0

Ebből

Nyers vasérc	tonna	143 388	150 739	10,1	17,9
Magnezit, dolomit, magnéziumszilikát	tonna	408	822	3,5	4,0
Vasuti teherkocsi	darab	450	46	11,2	1,7
Növényolajipari takarmány	tonna	129 002	71 226	47,3	37,8
Fermentált dohány	tonna	1 275	526	1,9	1,9
Fűszer	tonna	578	647	1,6	2,6
Nyers kávé	tonna	785	969	2,4	3,8

Kivitel összesen 1 000 DFt 175 389 269 852 100,0 100,0

Ebből

Kovácsolt és sajtolt acéltermék	tonna	3 058	3 743	3,5	2,5
---------------------------------	-------	-------	-------	-----	-----

14. Külkereskedelmi forgalom országok szerint a fontosabb áruk kiemelésével (folytatás)

Az áru megnevezése	Mennyiségi egység	1968	1969	1968	1969
		mennyiség		az egyes áruk részesedése az ország behozatali ill. kiviteli értékéből, százalékban	

INDIA (folytatás)

Kivitel (folytatás)

Hengerelt acél	tonna	21 840	29 936	19,7	21,1
Melegen hengerelt rud- és idomacél	tonna	1 120	865	1,4	0,7
Hengerelt acéllemez és szélesszalag	tonna	20 720	29 071	18,3	20,4
Melegen hengerelt acélcső	tonna	32	259	0,0	0,4
Hidegen hengerelt acélszalag	tonna	903	402	1,5	0,5
Gördülőcsapágy	tonna	137	173	1,6	1,1
Vízierőmű berendezés	1 000 DFt	990	184	0,6	0,1
Kompresszor, hűtőkompresszor	darab	4	-	0,9	-
Ércelőkészítő berendezés	1 000 DFt	55	3 151	0,0	1,2
Esztergajellegű fémmegmunkáló gép	darab	6	-	0,2	-
Köszörűgép és felületfinomító gép	darab	12	6	0,3	0,1
Dróthuzó, -feldolgozó és kábelgyártó gép	darab	5	-	0,4	-
Gyógyszervegyészeti gép és gyárberendezés	1 000 DFt	1 712	663	1,0	0,2
Textilipari gép alkatrész	1 000 DFt	2 213	1 357	1,3	0,5
Traktor	darab	7	12	0,3	0,3
Vasuti vontatott jármű alkatrész	1 000 DFt	181	-	0,1	-
Tehergépkocsi	darab	10	-	0,2	0,0
Közuti gépjármű alkatrész	1 000 DFt	334	1 209	0,2	0,4
Villamos forgógép	darab	67	5	0,3	0,0
Transzformátor állomás berendezés	1 000 DFt	2 245	-	1,3	-
Műsorszóró adó-vevő berendezés	darab	200	-	0,7	-
Orvosi röntgen készülék	darab	3	2	0,2	0,1
Gyógyszeralapanyag	1 000 DFt	18 737	27 177	10,7	10,1
Szerobakteriológiai készítmény	liter	1 376	0	0,4	0,0
Műanyag alapanyag	tonna	532	337	1,1	1,0
Fotofilm	m ²	107 215	100 679	2,3	1,4
Röntgenfilm	m ²	9 065	27 044	0,2	0,3

INDONÉZIA

Behozatal összesen	1 000 DFt	2 511	1 967	100,0	100,0
Ebből					
Nyersgumi	tonna	8	-	1,4	-
Nyersbőr	1 000 DFt	721	1 607	28,7	81,7
Nyers marhabőr	tonna	53	315	6,1	54,0
Nyers kecskebőr	darab	32 000	30 000	22,6	27,4
Olajosmag	tonna	960	-	69,9	-
Kivitel összesen	1 000 DFt	26 776	4 536	100,0	100,0
Ebből					
Zár, lakat, vasalás	tonna	28	42	1,2	12,5
Vasuti személykocsi	darab	45	-	72,4	-
Vasuti vontatott jármű alkatrész	1 000 DFt	1 288	-	4,8	-
Kábelserelvény, villamosszerelési cikk és alkatrész	1 000 DFt	581	1 531	2,2	33,8
Izzólámpa	1 000 darab	1 460	1 521	5,1	33,1
Gyógyszeralapanyag	1 000 DFt	330	230	1,2	5,1
Kész pamut és pamuttípusú szövet	1 000 m ²	1 064	-	7,7	-

IRÁN

Behozatal összesen	1 000 DFt	41 443	104 228	100,0	100,0
Ebből					
Nyersgyapot	tonna	4 680	8 502	81,5	69,8
Tisztított, osztályozott bél	1 000 DFt	2 728	6 241	6,6	6,0
Déligyümölcs	tonna	-	532	-	3,7

14. Külkereskedelmi forgalom országok szerint a fontosabb áruk kiemelésével (folytatás)

Az áru megnevezése	Mennyiségi egység	1968	1969	1968	1969
		mennyiség		az egyes áruk részesedése az ország behozatali ill. kiviteli értékéből, százalékban	

IRÁN (folytatás)

<i>Kivitel összesen</i>	<i>1 000 D Ft</i>	<i>82 433</i>	<i>105 496</i>	<i>100,0</i>	<i>100,0</i>
Ebből					
Kovácsolt és sajtolt acéltermék	tonna	1 488	-	4,3	-
Hengerelt acél	tonna	32 061	28 492	35,9	29,6
Melegen hengerelt rud- és idomacél	tonna	27 294	27 838	30,0	28,8
Hengerelt acéllemez és szélesszalag	tonna	4 767	654	5,9	0,8
Melegen hengerelt acélcső	tonna	3 707	65	6,6	0,1
Huzott, hántolt és csiszolt acélrud	tonna	258	1 105	0,5	1,8
Nyers alumínium	tonna	1 805	1 571	10,8	7,7
Alumínium termék	tonna	170	218	1,4	1,5
Zár, lakat, vasalás	tonna	240	220	3,7	2,6
Esztergajlegű fémmegmunkáló gép	darab	14	7	0,5	0,3
Kerékpár	darab	3 570	8 955	0,8	1,5
Erősáramu transzformátor	darab	319	243	3,9	4,4
Izzólámpa	1 000 darab	2 916	1 606	2,8	1,2
Gyógyszeralapanyag	1 000 DFt	692	666	0,8	0,6
Szintetikus alapu selyem	tonna	90	310	2,7	6,5
Cukor	tonna	-	11 587	-	16,2

IZRAEL

<i>Behozatal összesen</i>	<i>1 000 D Ft</i>	<i>86 377</i>	<i>58 434</i>	<i>100,0</i>	<i>100,0</i>
Ebből					
Réz és réz termék	tonna	2 093	1 516	31,9	40,5
Bróm	tonna	249	178	1,5	1,6
Gázkorom	tonna	1 654	448	3,4	1,4
Vegyí szál	tonna	160	61	7,1	4,0
Növényvédőszer	tonna	162	260	4,0	8,5
Gyapju fésült szalag	tonna	51	-	1,9	-
Gyümölcskonzerv féltermék	tonna	1 009	521	4,9	2,9
Déligyümölcs	tonna	3 853	2 938	6,6	8,2
Narancs és mandarin	tonna	3 047	2 938	5,7	8,2
<i>Kivitel összesen</i>	<i>1 000 D Ft</i>	<i>55 419</i>	<i>58 855</i>	<i>100,0</i>	<i>100,0</i>
Ebből					
Melegen hengerelt acélféltermék	tonna	2 623	11 861	3,4	24,5
Hengerelt acél	tonna	13 069	10 600	23,6	22,5
Melegen hengerelt rud- és idomacél	tonna	7 295	7 848	13,2	16,5
Hengerelt acéllemez és szélesszalag	tonna	5 774	2 752	10,4	6,0
Szabadvezeték	tonna	737	1 095	7,6	10,4
Fenyőfűrészáru	m ³	20 667	685	18,0	0,6
Nyers marha- és borjúhús	tonna	1 753	1 220	20,6	12,3

SZIRIA

<i>Behozatal összesen</i>	<i>1 000 D Ft</i>	<i>23 424</i>	<i>59 436</i>	<i>100,0</i>	<i>100,0</i>
Ebből					
Nyersbőr	1 000 DFt	3 736	7 466	16,0	12,6
Nyersgyapot	tonna	1 725	3 871	53,0	53,8
Pamut és pamuttipusu fonál	tonna	265	206	14,2	3,6

14. Külkereskedelmi forgalom országok szerint a fontosabb áruk kiemelésével (folytatás)

Az áru megnevezése	Mennyiségi egység	1968	1969	1968	1969
		mennyiség		az egyes áruk részesedése az ország behozatali ill. kiviteli értékéből, százalékban	

SZIRIA (folytatás)

<i>Kivitel összesen</i>	<i>1 000 DFt</i>	<i>50 068</i>	<i>47 219</i>	<i>100,0</i>	<i>100,0</i>
Ebből					
Hengerelt acél	tonna	13 371	9 322	25,1	29,1
Melegen hengerelt rud- és idomacél	tonna	12 065	4 130	22,5	12,2
Hengerelt acéllemez és szélesszalag	tonna	1 306	5 192	2,6	16,9
Zár, lakat, vasalás	tonna	90	98	2,3	2,5
Szabadvezeték	tonna	254	-	3,2	-
Távbeszélő központ	1 000 DFt	12	3 717	0,0	7,9
Mikróhullámu berendezés	1 000 DFt	-	2 219	-	4,7
Izzólámpa	1 000 darab	2 098	2 801	2,9	4,2
Kész pamut és pamuttipusu szövet	1 000 m ²	1 021	351	8,9	3,9
Varrócérna, kézimunka fonal	tonna	142	103	9,7	4,7
Sajt	tonna	135	120	2,6	2,4

EGYESÜLT ARAB KÖZTÁRSASÁG

<i>Behozatal összesen</i>	<i>1 000 DFt</i>	<i>92 759</i>	<i>105 137</i>	<i>100,0</i>	<i>100,0</i>
Ebből					
Csőkapcsolórész	tonna	380	294	2,5	1,7
Nyersgyapot	tonna	3 560	2 450	46,0	32,8
Férfikabát	darab	4 948	-	2,1	-
Hántolt rizs	tonna	9 528	9 987	27,0	24,2
Sőr	hl	-	15 550	-	6,0
Déligyümölcs	tonna	-	846	-	1,6
<i>Kivitel összesen</i>	<i>1 000 DFt</i>	<i>84 575</i>	<i>194 634</i>	<i>100,0</i>	<i>100,0</i>
Ebből					
Ampulla és fiola	1 000 darab	125 107	77 510	5,3	1,3
Melegen hengerelt acélcső	tonna	625	653	2,5	1,0
Hidegen hengerelt acélszalag	tonna	2 836	4 281	8,4	5,3
Textilipari gép alkatrész	1 000 DFt	2 975	11 860	3,5	6,1
Autóbusz	darab	27	151	7,0	23,4
Tehergépkocsi	darab	6	36	1,3	1,8
Különleges rendeltetésű közuti gépjármű	darab	5	39	1,2	2,8
Közuti gépjármű alkatrész	1 000 DFt	2 177	7 981	2,6	4,1
Belvizi tolóegység	darab	12	14	25,1	12,7
Televízió	darab	18 000	7 000	12,5	2,0
Izzólámpa	1 000 darab	764	14	0,7	0,0
Gyógyszeralapanyag	1 000 DFt	1 970	3 149	2,3	1,6
Fotófilm	m ²	23 210	19 029	1,3	0,5
Fotópapír	m ²	17 702	346 602	0,2	1,5
Fermentált dohány	tonna	147	126	2,3	0,6

GHANA

<i>Behozatal összesen</i>	<i>1 000 DFt</i>	<i>12 208</i>	<i>25 542</i>	<i>100,0</i>	<i>100,0</i>
Ebből					
Kakaóbab	tonna	1 026	517	71,8	16,1
Rönk és gömbfa	m ³	5 338	55 325	28,2	83,9

14. Külkereskedelmi forgalom országok szerint a fontosabb áruk kiemelésével (folytatás)

Az áru megnevezése	Mennyiségi egység	1968	1969	1968	1969
		mennyiség		az egyes áruk részesedése az ország behozatali ill. kiviteli értékéből, százalékban	

GHANA (folytatás)

<i>Kivitel összesen</i>	<i>1 000 DFt</i>	<i>25 286</i>	<i>15 731</i>	<i>100,0</i>	<i>100,0</i>
Ebből					
Tároló- és fémtartály	darab	28	-	9,0	-
Zár, lakat, vasalás	tonna	94	42	4,0	2,9
Különleges rendeltetésű közuti gépjármű	darab	25	2	11,0	1,9
Rádió	darab	924	1 031	0,9	1,5
Kiszerezelt gyógyszer	1 000 DFt	1 403	1 974	5,5	12,6
Kész pamut és pamuttipusu szövet	1 000 m ²	1 023	331	16,5	6,8
Férfiing szövet anyagból	1 000 darab	33	-	1,5	-
Paradicsomkonzerv	tonna	659	950	8,8	20,9
Cukor	tonna	3 467	3 758	12,1	25,4

AMERIKAI EGYESÜLT ÁLLAMOK

<i>Behozatal összesen</i>	<i>1 000 DFt</i>	<i>132 049</i>	<i>107 666</i>	<i>100,0</i>	<i>100,0</i>
Ebből					
Írógép	darab	70	129	0,5	1,2
Hollerith gép	darab	161	101	6,5	1,4
Gyógyszeralapanyag	1 000 DFt	669	164	0,5	0,2
Műgumi	tonna	257	133	2,3	1,5
Folyóirat, napilap	1 000 DFt	2 630	2 971	2,0	2,8
Nyersbőr	1 000 DFt	10 309	7 799	7,8	7,2
Nyers marhabőr	tonna	1 143	664	5,0	4,9
Nyers juh- és báránybőr	tonna	281	165	2,5	1,9
Nyers belsőség	tonna	407	420	1,3	2,2
Növényolajipari takarmány	tonna	44 978	61 603	43,9	72,4
Kukorica	tonna	20 933	-	11,4	-
Egyéb szemestakarmány	tonna	24 983	-	11,9	-

<i>Kivitel összesen</i>	<i>1 000 DFt</i>	<i>77 725</i>	<i>88 911</i>	<i>100,0</i>	<i>100,0</i>
Ebből					
Márkás finomporcelán termék és disztárgy	1 000 DFt	1 422	1 398	1,8	1,6
Huzott síküveg	m ²	102 154	103 130	0,8	0,7
Kerékpár	darab	27 303	26 047	4,7	4,0
Szemüveglencse	1 000 darab	247	356	0,8	1,1
Gyógyszeralapanyag	1 000 DFt	1 790	5 827	2,3	6,6
Könyv	1 000 DFt	1 520	2 141	2,0	2,4
Folyóirat, napilap	1 000 DFt	831	695	1,1	0,8
Bélyeg	1 000 DFt	9 083	7 860	11,7	8,8
Seprő	1 000 darab	1 578	1 568	3,5	3,3
Fonott termék	1 000 DFt	3 033	3 004	3,9	3,4
Feldolgozott toll	tonna	107	229	4,3	5,1
Műalkotás, gyűjtemény, régiség	1 000 DFt	3 152	3 795	4,1	4,3
Kész pamut és pamuttipusu ruházati és kellék zövet	1 000 m ²	4 151	6 094	11,4	14,8
Sajt	tonna	78	411	0,6	3,2
Fűszerpaprika őrlemény	tonna	111	95	1,2	1,0
Szólóbor	hl	1 915	2 555	2,8	3,2
Gyógynövény	tonna	73	89	0,8	0,7

14. Külkereskedelmi forgalom országok szerint a fontosabb áruk kiemelésével (folytatás)

Az áru megnevezése	Mennyiségi egység	1968	1969	1968	1969
		mennyiség		az egyes áruk részesedése az ország behozatali ill. kiviteli értékéből, százalékban	
KANADA					
<i>Behozatal összesen</i>	<i>1 000 DFt</i>	<i>141 132</i>	<i>58 663</i>	<i>100,0</i>	<i>100,0</i>
Ebből					
Magnezit, dolomit, magnéziumszilikát	tonna	334	328	1,1	2,5
Réz és réz termék	tonna	1 753	980	16,8	25,5
Magnézium tömb	tonna	-	104	-	1,8
Műgumi	tonna	434	540	1,3	4,0
Nyers marhabőr	tonna	876	1 272	4,1	14,6
Takarmánytejpor	tonna	999	1 194	1,5	3,7
<i>Kivitel összesen</i>	<i>1 000 DFt</i>	<i>102 088</i>	<i>102 357</i>	<i>100,0</i>	<i>100,0</i>
Ebből					
Finom diszmuüveg	tonna	229	199	6,4	5,0
Kerékpár	darab	26 214	34 503	3,9	5,8
Gyógyszeralapanyag	1 000 DFt	1 231	1 373	1,2	1,3
Közhasználatu gumigyártmány	1 000 DFt	4 389	3 530	4,3	3,4
Feldolgozott toll	tonna	257	263	4,2	5,0
Kész pamut és pamuttipusu szövet	1 000 m ²	7 783	7 239	17,3	16,8
Kész pamut és pamuttipusu ruházati és kellékszövet	1 000 m ²	5 985	5 976	13,9	13,7
Varrócérna, kézimunkafonal	tonna	63	58	1,8	1,6
Kötöttáru	tonna	260	251	8,1	9,0
Női szőrmekabát és bunda	darab	862	5 088	4,0	4,9
Bőrkesztyű, műbőrkesztyű	pár	265 978	367 225	6,9	9,2
Szövött, kötött kesztyű	1 000 DFt	2 467	2 717	2,4	2,7
Főzelékkonzerv	tonna	285	139	4,1	1,1
Gyümölcskonzerv féltermék	tonna	990	1 143	2,4	2,3
Szőlőbor	hl	1 642	2 339	1,4	2,0
KUBA					
<i>Behozatal összesen</i>	<i>1 000 DFt</i>	<i>46 157</i>	<i>52 438</i>	<i>100,0</i>	<i>100,0</i>
Ebből					
Kötözőcérna, zsinag, kötél	tonna	-	100	-	0,8
Normál- és finomított cukor	tonna	13 173	5 840	50,1	19,6
Rum	abs. hl	383	189	4,4	1,6
Déli gyümölcs	tonna	4 259	4 173	14,2	16,6
Narancs és mandarin	tonna	3 342	3 934	10,4	15,5
Nyers kávé	tonna	288	2 697	6,8	42,7
<i>Kivitel összesen</i>	<i>1 000 DFt</i>	<i>36 701</i>	<i>43 828</i>	<i>100,0</i>	<i>100,0</i>
Ebből					
Építőanyagipari gép alkatrész	1 000 DFt	4 503	3 338	12,3	7,6
Üveggyár berendezés	1 000 DFt	3 259	2 690	8,9	6,1
Mezőgazdasági gépjavitó üzem berendezés	1 000 DFt	1 295	290	3,5	0,7

14. Külkereskedelmi forgalom országok szerint a fontosabb áruk kiemelésével (folytatás)

Az áru megnevezése	Mennyiségi egység	1968	1969	1968	1969
		mennyiség		az egyes áruk részesedése az ország behozatali ill. kiviteli értékéből, százalékban	

KUBA (folytatás)

Kivitel (folytatás)

Traktor alkatrész	1 000 DFt	3 782	333	10,3	0,8
Közúti gépjármű alkatrész	1 000 DFt	3 120	5 245	8,5	12,0
Átviteltechnikai berendezés	1 000 DFt	3 080	3 182	8,4	7,3
Televízió képcső	darab	5 030	-	3,8	-
Izzólámpa	1 000 darab	129	1 389	0,9	3,7
Gyógyszeralapanyag	1 000 DFt	2 008	4 033	5,5	9,2
Kiszerezelt gyógyszer	1 000 DFt	3 275	4 459	8,9	10,2
Fotófilm	m ²	67 617	8 915	1,7	1,3

ARGENTINA

Behozatal összesen 1 000 DFt 91 873 99 605 100,0 100,0

Ebből

Cserzőanyag	tannin/to	979	718	3,5	2,5
Nyersbőr	1 000 DFt	78 698	76 063	85,7	76,4
Nyers marhabőr	tonna	16 711	13 033	85,4	74,7
Nyershus	tonna	1 624	-	7,1	-
Nyers juhhus	tonna	1 624	-	7,1	-
Állati eredetű takarmánytermék	tonna	-	2 378	-	4,1
Növényolajipari takarmány	tonna	-	4 450	-	4,9

Kivitel összesen 1 000 DFt 19 613 23 200 100,0 100,0

Ebből

Nyers alumínium	tonna	1 443	3 135	39,7	73,4
Portáldaru	darab	4	-	35,3	-
Motorvonat alkatrész	1 000 DFt	2 326	3 380	11,9	14,6
Izzólámpa	1 000 darab	362	172	5,3	3,4

XVI. A LAKOSSÁG JÖVEDELME ÉS FOGYASZTÁSA

A LAKOSSÁG JÖVEDELMÉNEK ÉS FOGYASZTÁSÁNAK ÖSSZEFOGLALÓ ADATAI

1. A lakosság reáljövedelem indexei

Év	Egy főre jutó									
	munkából származó reál-jövedelem a/	pénzbeni társadalmi juttatás reál-értéke	személyes rendelkezésű reál-jövedelem összesen	természetbeni társadalmi juttatás reál-értéke	összes reál-jövedelem	munkából származó reál-jövedelem a/	pénzbeni társadalmi juttatás reál-értéke	személyes rendelkezésű reál-jövedelem összesen	természetbeni társadalmi juttatás reál-értéke	összes reál-jövedelem
	1960 = 100					Előző év = 100				
1960	100,0	100,0	100,0	100,0	100,0	-	-	-	-	-
1961	100,6	107,8	101,2	103,5	101,5	100,6	107,8	101,2	103,5	101,5
1962	104,5	115,7	105,4	112,4	106,4	103,9	107,3	104,2	108,5	104,8
1963	112,4	126,7	113,6	122,0	114,8	107,6	109,6	107,8	108,6	107,9
1964	119,5	136,1	120,8	127,7	121,8	106,2	107,4	106,3	104,7	106,1
1965	117,3	148,1	119,8	130,5	121,4	98,2	108,8	99,2	102,1	99,6
1966	124,6	169,6	128,3	133,1	129,0	106,2	114,5	107,1	102,0	106,3
1967	130,5	184,4	134,8	139,1	135,5	104,7	108,7	105,1	104,5	105,0
1968	138,6	201,7	143,6	145,5	144,0	106,2	109,4	106,5	104,6	106,3
1969	146,4	216,2	152,1	152,3	152,2	105,6	107,2	105,9	104,7	105,7

a/ Egyéb forrásból származó jövedelemmel együtt.

2. A lakosság egy főre jutó összes fogyasztásának megoszlása

	Az egy főre jutó fogyasztás folyó áron, Ft		Százalékos megoszlás	
	1967	1968	1967	1968
A lakosság fogyasztása összesen	15 778	16 619	100,0	100,0
Ezen belül				
<i>Rendeltetés szerint</i>				
Élelmiszerek	5 769	5 999	36,6	36,1
Italok, kávé, tea	1 774	1 863	11,2	11,2
Dohányárak	333	342	2,1	2,0
Ruházkodás	1 883	1 956	11,9	11,8
Lakás	564	594	3,6	3,6
Fűtés, világítás, víz, gáz	510	529	3,2	3,2
Háztartás és lakásfelszerelés	1 196	1 242	7,6	7,5
Egészségügy, testápolás	937	1 010	5,9	6,1
Közlekedés, hírközlés	852	909	5,4	5,4
Oktatás, kultúra, sport, üdülés	1 506	1 681	9,6	10,1
Egyéb	454	494	2,9	3,0
<i>Beszerzési források szerint</i>				
Kiskereskedelemtől	8 663	9 183	54,9	55,3
Piacról	595	656	3,8	3,9
Saját termelésből, illetve alapokból	2 367	2 366	15,0	14,2
Termelő és szolgáltató vállalatoktól	4 153	4 414	26,3	26,6
Költségvetési és egyéb intézményektől				
<i>Megjelenési forma szerint</i>				
Termékek	12 179	12 783	77,2	76,9
Szolgáltatások	3 599	3 836	22,8	23,1
<i>Jövedelemforrások szerint</i>				
Vásárlásból	11 422	12 126	72,4	73,0
Saját termelésből, illetve alapokból	2 367	2 367	15,0	14,2
Személyes rendelkezésű jövedelmekből összesen	13 789	14 493	87,4	87,2
Ingyenes juttatásból	1 989	2 126	12,6	12,8

3. A fő népességcsoportok reáljövedelem, illetve fogyasztási indexei

Év	Egy főre jutó		
	reáljövedelem a munkás és alkalmazotti népességnél	reáljövedelem a parasztságnál ^{a/}	fogyasztás a parasztságnál

SZEMÉLYES RENDELKEZÉSŰ REÁLJÖVEDELEM, ILLETVE FOGYASZTÁS

1960 = 100

1960	100	100	100
1961	100	98	98
1962	103	105	101
1963	112	108	104
1964	118	116	110
1965	118	117	113
1966	124	124	119
1967	130	136	128
1968	137	147	134
1969	145	155	141

Előző év = 100

1961	100	98	98
1962	103	106	104
1963	108	103	103
1964	106	108	106
1965	100	101	102
1966	105	106	105
1967	105	110	108
1968	106	108	105
1969	106	106	105

ÖSSZES REÁLJÖVEDELEM, ILLETVE FOGYASZTÁS

1960 = 100

1960	100	100	100
1961	100	99	99
1962	104	106	104
1963	112	111	108
1964	119	119	114
1965	119	121	117
1966	124	127	123
1967	130	138	132
1968	137	149	138
1969	145	157	144

Előző év = 100

1961	100	99	99
1962	103	107	105
1963	108	104	104
1964	106	107	106
1965	100	102	102
1966	105	105	105
1967	105	109	107
1968	106	108	105
1969	106	106	105

a/ A mezőgazdasági készletváltozások figyelembevétele nélkül.

4. A munkások és alkalmazottak egy keresőre jutó reálbér indexe

Év	Munkások és alkalmazottak		
	névleges nettó átlagbér indexe	fogyasztói árindexe	reálbér indexe

1950 = 100

1950	100	100	100
1955	167	159	105
1960	248	161	154
1965	277	165	168
1969	325	171	190

1960 = 100

1960	100	100	100
1961	101	101	100
1962	103	102	102
1963	107	101	106
1964	111	101	109
1965	112	103	109
1966	116	104	111
1967	121	105	116
1968	124	105	118
1969	131	106	124

Előző év = 100

1961	101	101	100
1962	102	101	102
1963	104	99	104
1964	103	101	103
1965	101	101	100
1966	104	102	102
1967	104	101	104
1968	102	100	102
1969	106	101	105

5. A lakosság összes jövedelme a főbb jövedelemforrások szerint

	1967	1968	1969
ÖSSZESEN, FOLYÓ ÁRON, MILLIÓ FT			
Munkából származó jövedelem összesen	128 571	136 589	145 992
Társadalmi juttatásból származó jövedelem			
Pénzbeni társadalmi juttatás	16 181	17 718	19 347
Természetbeni társadalmi juttatás	20 328	21 817	23 464
Társadalmi juttatásból származó jövedelem összesen	36 509	39 535	42 811
Egyéb forrásból származó jövedelem	2 838	3 561	4 377
<i>Összes jövedelem</i>	<i>167 918</i>	<i>179 685</i>	<i>193 180</i>
EGY FŐRE, FOLYÓ ÁRON, FT			
Munkából származó jövedelem összesen	12 584	13 318	14 181
Társadalmi juttatásból származó jövedelem			
Pénzbeni társadalmi juttatás	1 584	1 729	1 879
Természetbeni társadalmi juttatás	1 989	2 126	2 279
Társadalmi juttatásból származó jövedelem összesen	3 573	3 855	4 158
Egyéb forrásból származó jövedelem	278	347	425
<i>Összes jövedelem</i>	<i>16 435</i>	<i>17 520</i>	<i>18 764</i>
<i>Százalékos megoszlás</i>			
Munkából származó jövedelem összesen	76,6	76,0	75,5
Társadalmi juttatásból származó jövedelem			
Pénzbeni társadalmi juttatás	9,6	9,9	10,1
Természetbeni társadalmi juttatás	12,1	12,1	12,1
Társadalmi juttatásból származó jövedelem összesen	21,7	22,0	22,2
Egyéb forrásból származó jövedelem	1,7	2,0	2,3
<i>Összes jövedelem</i>	<i>100,0</i>	<i>100,0</i>	<i>100,0</i>

6. A lakosság összes jövedelme a rendelkezés jellege szerint

	1967	1968	1969
--	------	------	------

ÖSSZESEN, FOLYÓ ÁRON, MILLIÓ FT

Személyes rendelkezésű jövedelmek

Pénzbeni	124 651	134 893	147 440
Természetbeni	22 939	22 975	22 276

Személyes rendelkezésű jövedelmek
összesen

147 590	157 868	169 716
---------	---------	---------

Természetbeni társadalmi juttatás

20 328	21 817	23 464
--------	--------	--------

Összes jövedelem

167 918	179 685	193 180
---------	---------	---------

EGY FŐRE, FOLYÓ ÁRON, FT

Személyes rendelkezésű jövedelmek

Pénzbeni	12 201	13 153	14 321
Természetbeni	2 245	2 241	2 164

Személyes rendelkezésű jövedelmek
összesen

14 446	15 394	16 485
--------	--------	--------

Természetbeni társadalmi juttatás

1 989	2 126	2 279
-------	-------	-------

Összes jövedelem

16 435	17 520	18 764
--------	--------	--------

EGY FŐRE, ÖSSZEHASONLITHATÓ ÁRAK ALAPJÁN

Index: 1960 = 100

Személyes rendelkezésű jövedelmek

Pénzbeni	141,9	153,4	164,8
Természetbeni	104,7	102,6	99,0

Személyes rendelkezésű jövedelmek
összesen

134,8	143,6	152,1
-------	-------	-------

Természetbeni társadalmi juttatás

139,1	145,5	152,3
-------	-------	-------

Összes jövedelem

135,5	144,0	152,2
-------	-------	-------

7. A népességcsoportok közötti jövedelmi arányok*

(4 000 háztartás adatai alapján)

		Az egy főre jutó személyes rendelkezési jövedelem			1965	1969
		1965	1968	1969	évi jövedelem az összes munkás háztartások jövedelmének százalékában	
		folyó áron, Ft				
A megfigyelt háztartások közül						
budapesti	munkás	13 878	16 220	17 250	120,6	115,9
	alkalmazotti	16 646	19 918	21 250	144,6	142,8
	munkás és alkalmazotti	15 080	17 986	19 234	131,0	129,2
vidéki városi	munkás	11 610	13 593	14 945	100,9	100,4
	alkalmazotti	14 710	17 289	19 262	127,8	129,4
	munkás és alkalmazotti	12 745	15 025	16 705	110,7	112,2
összes városi	munkás	12 603	14 655	15 876	109,5	106,7
	alkalmazotti	15 695	18 591	20 240	136,3	136,0
	munkás és alkalmazotti	13 833	16 337	17 826	120,2	119,8
községi	munkás	10 384	12 649	13 752	90,2	92,4
	alkalmazotti	13 705	16 229	17 794	119,0	119,6
	munkás és alkalmazotti	11 049	13 442	14 742	96,0	99,0
összes városi és községi	munkás	11 512	13 686	14 884	100,0	100,0
	alkalmazotti	15 161	17 971	19 604	131,7	131,7
	munkás és alkalmazotti	12 660	15 158	16 621	110,0	111,7
kettős jövedelmű		11 295	14 138	14 597	98,1	98,1
paraszti		10 951	14 104	15 214	95,1	102,2

8. A megfigyelt háztartások jellemző adatai*

1969

		A megfigyelt háztartások		Száz keresőre jutó eltartottak száma	Egy munkás és alkalmazotti keresőre jutó évi névleges bruttó munkabér, Ft	Egy háztartásra jutó évi személyes rendelkezési jövedelem folyó áron, Ft
		száma	átlagos taglétszáma			
A megfigyelt háztartások közül						
budapesti	munkás	338	2,73	60	22 950	47 045
	alkalmazotti	302	3,00	74	31 308	63 835
	munkás és alkalmazotti	640	2,86	67	26 922	54 968
vidéki városi	munkás	395	3,45	90	23 094	51 488
	alkalmazotti	288	3,25	82	28 934	62 622
	munkás és alkalmazotti	683	3,36	86	25 541	56 182
összes városi	munkás	733	3,11	77	23 029	49 439
	alkalmazotti	590	3,12	78	30 130	63 243
	munkás és alkalmazotti	1 323	3,12	77	26 193	55 595
községi	munkás	582	3,43	117	21 768	47 234
	alkalmazotti	202	3,21	92	25 949	57 109
	munkás és alkalmazotti	784	3,38	110	22 891	49 778
összes városi és községi	munkás	1 315	3,26	93	22 504	48 463
	alkalmazotti	792	3,15	81	29 102	61 678
	munkás és alkalmazotti	2 107	3,21	89	25 034	53 431
kettős jövedelmű		561	3,99	-	19 085	58 226
paraszti		1 332	2,71	-	-	41 216

* A háztartásstatistikai megfigyelés reprezentatív jellegéből és a számbavételi lehetőségekből következően az egyes rétegek jövedelmi színvonalára vonatkozó adatok hozzávetőlegesek. A munkás, a paraszt és a kettősjövedelmű háztartások elhatárolása megváltozott. A paraszt háztartások adatai 1969-től kezdődően a termelőszövetkezeti tagokon kívül az alkalmazásban álló (eddig munkások, illetve kettős jövedelműek közé sorolt) mezőgazdasági fizikai dolgozók háztartásainak adatait is tartalmazzák. Az érintett háztartások átsorolása csak igen kis mértékben módosította a rétegek közötti jövedelmi arányokat.

A LAKOSSÁG JÖVEDELME

9. A lakosság pénzforgalmi mérlege

(Folyó áron, millió Ft)

	1967	1968	1969
BRUTTÓ PÉNZBEVÉTEL			
Munkából származó bevételek			
Munkabér	79 880	84 081	90 160
Egyéb bérjellegű bevételek	7 345	8 461	11 010
Bér és bérjellegű bevételek együtt	87 225	92 542	101 170
Tsz tagok pénzbeni munkadíja	9 140	10 949	12 300
Tsz alkalmazottak munkabére	2 460	2 878	3 250
Mezőgazdasági termékek értékesítése	13 336	14 097	14 450
Egyéb mezőgazdasági jellegű bevételek	507	625	900
Mezőgazdasági tevékenységből eredő bevételek együtt	25 443	28 549	30 900
Magánkisiparosok, kiskereskedők, stb. bevételei	8 553	9 096	9 340
Munkából származó bevételek összesen	121 221	130 187	141 410
Pénzbeni társadalmi juttatások			
Nyugdíj	9 518	10 343	11 240
Ösztöndíj	320	335	348
Táppénz	2 653	2 778	3 071
Családi pótlék	2 770	2 868	2 892
Segély	920	1 394	1 796
Pénzbeni társadalmi juttatások összesen	16 181	17 718	19 347
Egyéb bevételek			
Államkölcson nyeremény	487	508	564
Biztosítási kártérítés	450	654	691
Totó, lottó, lósport nyeremény	813	875	890
Kamatbevétel	995	1 136	1 347
Földjáraadék, földhaszonbér	820	857	673
Egyéb	4 561	5 271	6 328
Egyéb bevételek összesen	8 126	9 301	10 493
Hitelfelvétel	9 033	9 373	10 510
<i>Bruttó pénzbevétel összesen</i>	<i>154 561</i>	<i>166 579</i>	<i>181 760</i>
BRUTTÓ PÉNZKIADÁS			
Áruvásárlási kiadások			
Kereskedelem	92 152	97 474	106 020
Szabadpiac	9 513	9 992	10 200
Ingatlanértékesítés	1 168	1 229	1 560
Egyéb áruértékesítés	9 322	9 303	9 410
Áruvásárlási kiadások összesen	112 155	117 998	127 190
Szolgáltatási kiadások			
Közlekedés, hírközlés	5 708	5 849	6 080
Villany, gáz, víz, távfűtés	1 814	2 023	2 250
Javítószolgáltatások	4 985	5 433	5 610
Lakbér	665	680	696
Szociális, kulturális szolgáltatások	3 797	4 217	4 610
Egyéb szolgáltatások	5 168	5 568	5 854
Szolgáltatási kiadások összesen	22 137	23 770	25 100
Pénzügyi jellegű kiadások			
Adók és illetékek	3 917	4 245	4 466
Nyugdíjjárulék	3 685	4 111	4 958
Biztosítási díj	980	1 129	1 284
Kamat	600	700	750
Egyéb pénzügyi kiadások	1 350	1 355	1 396
Pénzügyi jellegű kiadások összesen	10 532	11 540	12 854
Hitelviszafizetés	6 639	7 431	8 290
Pénzkészlet növekedés	3 098	5 840	8 326
<i>Bruttó pénzkidadás összesen</i>	<i>154 561</i>	<i>166 579</i>	<i>181 760</i>

10. A lakosság pénzjövedelme és a pénzjövedelmek felhasználása

(Folyó áron, millió Ft)

	1967	1968	1969
Bruttó pénzbevétel	154 561	166 579	181 760
Le: Üzemi kiadások ^{a/}	9 916	10 267	10 485
Jövedelemadók és illetékek ^{b/}	3 917	4 245	4 466
Nyugdíjjárulék ^{c/}	3 685	4 111	4 958
Halmozottan jelentkező tételek ^{d/}	12 392	13 063	14 411
Pénzjövedelem (Nettó pénzbevétel)	124 651	134 893	147 440
Hitelfelvételi többlet	2 394	1 942	2 220
<i>Rendelkezésre álló pénzösszeg</i>	<i>127 045</i>	<i>136 835</i>	<i>149 660</i>
Felhasználás			
Fogyasztási kiadások	116 694	124 367	134 080
Lakásépítési kiadások	7 253	6 628	7 254
Pénzmegtakarítás	3 098	5 840	8 326
<i>Felhasználás összesen</i>	<i>127 045</i>	<i>136 835</i>	<i>149 660</i>

a/ Magánkisiparosok és egyéb önállók, valamint a háztáji és kiegészítő gazdaságok anyag és munkabér kiadásai. -b/ A magánsektor jövedelem és forgalmiadója, a munkások-alkalmazottak és szövetkezeti tagok jövedelemadó jellegű befizetései (külön-munkák után fizetett kereseti adók, honvédelmi hozzájárulás), valamint egyéb adók és illetékek (községfejlesztési hozzájárulás, örökösödési illetékek, stb.). - c/ A munkabéretet terhelő nyugdíjjárulék, valamint a tsz tagok és önállók járuléka. - d/ Biztosítási befizetések és kártérítések, hitelfelvétel és visszafizetés, stb.

11. A lakosság összes jövedelme a rendelkezés jellege szerint és az összes jövedelem felhasználása

(Folyó áron)

	Összesen, millió forint			Egy főre, forint			
	1967	1968	1969	1967	1968	1969	
Jöve- delem	Személyes rendelkezésű						
	Pénzbeni	124 651	134 893	147 440	12 201	13 153	14 321
	Természetbeni	22 939	22 975	22 276	2 245	2 241	2 164
	Személyes rendelkezésű együtt	147 590	157 868	169 716	14 446	15 394	16 485
	Természetbeni társadalmi juttatás	20 328	21 817	23 464	1 989	2 126	2 279
Összesen	167 918	179 685	193 180	16 435	17 520	18 764	
Hitelfelvételi többlet	2 394	1 942	2 220	234	189	216	
<i>Összesen rendelkezésre áll</i>	<i>170 312</i>	<i>181 627</i>	<i>195 400</i>	<i>16 669</i>	<i>17 709</i>	<i>18 980</i>	
Fel- haszná- lás	Összes fogyasztás						
	Építési kiadás és saját lakások értékcsökkenésének egyenlege	6 008	5 331	5 874	588	521	571
	Pénzmegtakarítás	3 098	5 840	8 326	303	569	809

A LAKOSSÁG FOGYASZTÁSA

12. A lakosság fogyasztása a beszerzés forrásai szerint

(Folyó áron, millió Ft)

	Termékek	Szolgálta- tások	Összes fogyasztás	Ebből			
				kiskeres- kedelemtől	piacról	saját termelésből, illetve alapokból	vállalatoktól, intézmé- nyektől
1967							
Élelmiszerek	58 936	-	58 936	32 456	4 672	18 297	3 511
Italok, kávé, tea	18 126	-	18 126	13 224	1 279	3 387	236
Dohányárúk	3 403	-	3 403	3 370	-	-	33
Ruházkodás	17 898	1 335	19 233	15 892	1	1	3 339
Lakás	-	5 765	5 765	-	-	1 920	3 845
Fűtés, világítás, víz, gáz	3 395	1 814	5 209	2 525	85	440	2 159
Háztartás és lakásfelszerelés	10 743	1 478	12 221	10 190	38	139	1 854
Egészségügy, testápolás	3 417	6 157	9 574	3 415	-	-	6 159
Közlekedés, hírközlés	2 964	5 744	8 708	2 964	-	-	5 744
Oktatás, kultúra, sport, üdülés	4 630	10 754	15 384	3 631	-	-	11 753
Egyéb	923	3 724	4 647	848	-	-	3 799
<i>Összesen</i>	<i>124 435</i>	<i>36 771</i>	<i>161 206</i>	<i>88 515</i>	<i>6 075</i>	<i>24 184</i>	<i>42 432</i>
1968							
Élelmiszerek	61 529	-	61 529	34 297	5 292	18 288	3 652
Italok, kávé, tea	19 107	-	19 107	14 209	1 174	3 413	311
Dohányárúk	3 510	-	3 510	3 475	-	-	35
Ruházkodás	18 798	1 265	20 063	16 835	1	1	3 226
Lakás	-	6 089	6 089	-	-	1 997	4 092
Fűtés, világítás, víz, gáz	3 400	2 023	5 423	2 538	112	429	2 344
Háztartás és lakásfelszerelés	11 078	1 657	12 735	10 575	40	144	1 976
Egészségügy, testápolás	3 574	6 789	10 363	3 570	-	-	6 793
Közlekedés, hírközlés	3 331	5 995	9 326	3 324	-	-	6 002
Oktatás, kultúra, sport, üdülés	5 725	11 519	17 244	4 473	-	-	12 771
Egyéb	1 057	4 010	5 067	890	110	-	4 067
<i>Összesen</i>	<i>131 109</i>	<i>39 347</i>	<i>170 456</i>	<i>94 186</i>	<i>6 729</i>	<i>24 272</i>	<i>45 269</i>

13. A lakosság fogyasztása jövedelemforrások szerint

(Folyó áron, millió Ft)

	Vásárlásból	Saját termelésből, illetve alapokból	Személyes rendelkezésű jövedelemből összesen	Ingyenes juttatásból	Összesen
1967					
Élelmiszerek	37 650	18 297	55 947	2 989	58 936
Italok, kávé, tea	14 465	3 387	17 852	274	18 126
Dohányárak	3 379	-	3 379	24	3 403
Ruházkodás	18 880	1	18 881	352	19 233
Lakás	2 187	1 920	4 107	1 658	5 765
Fűtés, világítás, víz, gáz	4 769	440	5 209	-	5 209
Háztartás és lakásfelszerelés	12 082	139	12 221	-	12 221
Egészségügy és testápolás	2 641	-	2 641	6 933	9 574
Közlekedés, hírközlés	8 708	-	8 708	-	8 708
Oktatás, kultúra, sport, üdülés	7 850	-	7 850	7 534	15 384
Egyéb	4 083	-	4 083	564	4 647
<i>Összesen</i>	<i>116 694</i>	<i>24 184</i>	<i>140 878</i>	<i>20 328</i>	<i>161 206</i>

1968

Élelmiszerek	40 093	18 288	58 381	3 148	61 529
Italok, kávé, tea	15 354	3 413	18 767	340	19 107
Dohányárak	3 483	-	3 483	27	3 510
Ruházkodás	19 635	1	19 636	427	20 063
Lakás	2 388	1 997	4 385	1 704	6 089
Fűtés, világítás, víz, gáz	4 994	429	5 423	-	5 423
Háztartás és lakásfelszerelés	12 591	144	12 735	-	12 735
Egészségügy, testápolás	2 787	-	2 787	7 576	10 363
Közlekedés, hírközlés	9 326	-	9 326	-	9 326
Oktatás, kultúra, sport, üdülés	9 204	-	9 204	8 040	17 244
Egyéb	4 512	-	4 512	555	5 067
<i>Összesen</i>	<i>124 367</i>	<i>24 272</i>	<i>148 639</i>	<i>21 817</i>	<i>170 456</i>

14. Az egy főre jutó összes fogyasztás alakulása fontosabb termékcsoportok szerint

	Folyó áron, Ft		1968. év az 1967. év százalékában ^{a/}
	1967	1968	
<i>Élelmiszerek</i>			
Hus és huskészítmények	1 634,69	1 727,48	106,3
Hal és halkészítmények	46,31	59,08	109,0
Tej és tejtermékek	434,82	450,44	103,7
Tojás	311,53	333,97	106,5
Vaj	103,20	95,10	120,7
Sertés- és baromfisziradék	457,68	453,76	98,7
Növényi zsiradékok	36,53	36,22	99,2
Cereáliák	787,26	794,23	102,1
Cukor, méz, cukorka	348,57	324,09	101,8
Burgonya	235,87	258,88	94,3
Hüvelyesek	47,68	51,63	105,2
Hazai gyümölcs és gyümölcskészítmények	393,47	390,74	98,8
Déligyümölcsök	68,02	81,96	120,5
Zöldség és zöldségkészítmények	347,24	415,38	103,7
Csokoládéfélék, kakaó	163,24	162,57	105,6
Egyéb élelmiszerek	352,32	363,73	98,7
<i>Élelmiszerek összesen</i>	<i>5 768,43</i>	<i>5 999,26</i>	<i>103,3</i>
<i>Italok, kávé, tea</i>			
Kávé, tea	191,74	226,78	115,9
Alkoholmentes italok	76,70	78,80	96,3
Alkoholtartalmu italok	1 505,62	1 557,51	102,6
<i>Italok, kávé, tea összesen</i>	<i>1 774,06</i>	<i>1 863,09</i>	<i>103,8</i>
<i>Dohányárak összesen</i>	<i>333,04</i>	<i>342,23</i>	<i>102,7</i>
<i>Ruházkodás</i>			
Méterárak, felső- és alsóruházati cikkek	1 192,93	1 260,59	106,3
Ruházkodási méterárak	145,44	141,78	96,1
Konfekcionált felsőruházat	544,97	585,27	107,2
Kötött felsőruházat	187,72	181,58	96,7
Férfi-és fiúing	94,86	106,93	115,0
Konfekcionált alsóruházat (ing nélkül)	55,42	56,58	105,4
Kötött alsóruházat (ing nélkül)	89,62	107,16	123,3
Harisnya és zokni	74,90	81,29	114,3
Lábbeli	353,80	357,58	99,7
Kiegészítő ruházati cikkek	204,99	214,69	103,0
<i>Ruházkodási cikkek összesen</i>	<i>1 751,72</i>	<i>1 832,86</i>	<i>104,6</i>
<i>Ruházkodási szolgáltatások</i>	<i>130,73</i>	<i>123,36</i>	<i>92,5</i>
<i>Ruházkodás összesen</i>	<i>1 882,45</i>	<i>1 956,22</i>	<i>103,7</i>
<i>Lakásslolgáltatás összesen</i>	<i>564,26</i>	<i>593,70</i>	<i>103,5</i>
<i>Fűtés, világítás, víz, gáz</i>			
Fűtő- és világítóanyagok összesen	332,32	331,52	99,8
Fűtés-, világítás-, víz-, gázszolgáltatás	177,52	197,24	113,8
<i>Fűtés, világítás, víz, gáz összesen</i>	<i>509,84</i>	<i>528,76</i>	<i>104,5</i>

a/ Összehasonlítható árak alapján.

14. Az egy főre jutó összes fogyasztás alakulása fontosabb termékcsoportok szerint (folytatás)

	Folyó áron, Ft		1968. év az 1967. év százalékában ^{a/}
	1967	1968	
<i>Háztartás és lakásfelszerelés</i>			
Tartós háztartási cikkek	502,64	501,06	96,5
Butorok	294,82	283,62	86,2
Háztartási villamos hűtőszekrény	54,42	55,34	130,4
Háztartási villamosgépek és hőtechnikai készülékek	60,02	61,54	101,3
Gázkészülékek	35,69	39,52	110,7
Kályha, tűzhely, stb.	57,69	61,04	118,7
Háztartási- és lakástextiliák	201,94	214,02	105,7
Edények és más háztartási felszerelések	154,20	170,35	103,5
Háztartási fogyóanyagok	77,85	80,61	103,5
Mosó-, tisztítószeresek	114,76	114,17	116,2
Háztartási cikkek összesen	1 051,39	1 080,21	101,7
Háztartási szolgáltatások	144,75	161,50	108,0
<i>Háztartás és lakásfelszerelés összesen</i>	1 196,14	1 241,71	102,4
<i>Egészségügy, testápolás</i>			
Pipereszappan és testápolási-, kozmetikai cikkek	94,55	90,56	105,9
Gyógyszer, gyógynövény, orvosi műszer	239,95	257,91	107,5
Egészségügyi, testápolási cikkek összesen	334,50	348,47	107,1
Egészségügyi szolgáltatások	602,56	661,96	105,6
<i>Egészségügy, testápolás összesen</i>	937,06	1 010,43	106,1
<i>Közlekedés, hírközlés</i>			
Járművásárlások	195,29	222,58	117,1
Személygépkocsi	134,10	134,85	100,6
Kerékpár, motorkerékpár, moped, robogó	61,19	87,73	156,8
Járműalkatrész, üzemanyag	94,82	102,17	106,9
Jármű, alkatrész, üzemanyagok összesen	290,11	324,75	113,7
Közlekedési, hírközlési szolgáltatások	562,19	584,57	102,3
<i>Közlekedés, hírközlés összesen</i>	852,30	909,32	106,1
<i>Oktatás, kultúra, sport, üdülés</i>			
Tartós kulturális cikkek	169,25	250,20	166,3
Híradástechnikai készülékek	139,67	218,33	174,4
Fényképezőgép, óra, írógép, stb.	29,58	31,87	126,2
Kulturális cikkek nem tartós fogyasztásra	223,96	249,65	101,2
Sportszer, játék, fotó- és optikai cikkek	59,94	59,80	103,0
Kulturális cikkek összesen	453,15	559,65	122,9
Kulturális szolgáltatások	1 052,58	1 120,71	102,9
<i>Oktatás, kultúra, sport, üdülés összesen</i>	1 505,73	1 680,36	108,9
<i>Egyéb fogyasztás</i>			
Egyéb cikkek fogyasztása	90,33	101,56	111,9
Egyéb szolgáltatások	364,50	392,49	105,7
<i>Egyéb fogyasztás összesen</i>	454,83	494,05	106,9
<i>Élelmiszerek és iparcikkek összesen</i>	12 179,05	12 783,60	104,4
<i> Szolgáltatások összesen</i>	3 599,09	3 835,53	104,0
<i>Lakosság fogyasztása összesen</i>	15 778,14	16 619,13	104,3

a/ Összehasonlítható árak alapján.

15. Fogyasztás a fontosabb élelmiszercikkekből

	Mennyi- ségi egység	1950	1955	1960	1965	1967	1968	1969 ^{e/}
AZ ÉLELMISZERFOGYASZTÁS MENNYISÉGE ÉLELMISZERFAJTÁNKÉNT (az egy főre jutó évi átlagos mennyiség)								
Hus és huskészítmények összesen ^{a/}	kg	34,3	36,9	47,6	51,6	51,6	53,8	55,0
Ebből								
Sertéshus	kg	15,9	19,1	24,7	27,3	26,9	29,1	..
Marhahus	kg	5,9	5,6	8,7	9,2	8,7	8,5	..
Borjúhús	kg	1,4	0,5	0,4	0,2	0,1	0,2	..
Lóhús	kg	0,3	0,5	1,4	0,3	0,2	0,2	..
Juhhús	kg	0,8	0,7	0,7	1,0	1,0	0,8	..
Csontos hus összesen	kg	24,3	26,4	35,9	38,0	36,9	38,8	..
Belsőség	kg	1,6	1,6	2,4	2,6	2,5	2,9	..
Baromfi hus	kg	8,4	8,9	9,3	11,0	12,2	12,1	12,5
Hal	kg	0,6	0,7	1,5	1,6	2,3	2,5	2,5
Tej és tejtermékek összesen	kg	..	86,7	114,0	97,1	105,1	110,6	110,0
protein tartalma	kg	..	3,5	4,6	3,9	4,1	4,4	..
zsir tartalma	kg	..	3,2	4,3	3,6	3,8	4,0	..
Tojás	kg	4,7	5,7	8,9	10,4	11,2	12,1	12,0
Zsiradékok összesen ^{b/}	kg	18,7	22,0	23,5	23,1	25,9	26,4	26,5
Ebből								
Vaj	kg	1,0	1,0	1,4	1,6	1,6	1,9	2,1
Sertészzsiradék	kg	14,4	17,4	19,8	18,6	21,4	21,4	} 22,0
Baromfizsiradék	kg	1,4	1,0	1,0	0,9	0,9	0,9	
Étőlaj	kg	1,8	2,1	0,8	1,2	1,2	1,4	} 2,3
Margarin	kg	0,1	0,5	0,5	0,8	0,8	0,8	
Cereáliák összesen	kg	142,1	151,7	136,2	139,2	134,5	132,5	130,0
Ebből								
Liszt	kg	141,2	150,1	132,8	135,5	130,8	128,7	126,0
Rizs	kg	0,9	1,6	3,4	3,7	3,7	3,8	4,0
Burgonya	kg	108,7	119,9	97,6	84,3	84,6	80,0	80,0
Cukor	kg	16,3	24,4	26,6	30,1	32,0	31,7	33,0
Gyümölcs és zöldségfélék összesen ^{c/}	kg	139,4	129,5	152,1	151,3	150,0
Ebből								
Gyümölcs	kg	55,3	52,8	70,6	68,9	..
Zöldség-főzelék	kg	84,1	76,7	81,5	82,4	..
Kakaópor	dkg	5,4	7,0	35,5	58,0	70,0	75,0	..
Babkáv	dkg	5,7	6,3	14,3	69,3	103,1	120,0	142,4
Tea	dkg	1,0	3,3	3,4	5,9	6,5	7,0	7,2
Bor	liter	33,0	18,8	29,9	32,8	34,2	34,8	38,0
Sör	liter	8,3	24,0	36,7	44,2	49,9	51,2	54,0
Égetett szeszes italok ^{d/}	liter	1,5	3,0	2,8	3,0	3,7	3,9	4,6

A TÁPANYAGFOGYASZTÁS ÖSSZEFOGLALÓ ADATAI
(az egy főre jutó napi átlagos mennyiség)

Kalória	-	2 839	3 115	3 024	3 055	3 143	3 141	..
Fehérje összesen	gramm	88,7	91,0	91,8	96,1	96,4	96,8	..
Ebből állati fehérje	gramm	29,5	28,4	37,3	37,9	39,5	41,3	..
Zsir	gramm	80,2	88,1	99,7	98,5	107,6	110,2	..
Szénhidrát	gramm	409,6	455,6	420,1	426,6	427,6	420,9	..

a/ A huskészítményeket nyerssúlyra átszámítva tartalmazza. - b/ Természetes súlyban. - c/ Délgyümölcsrel együtt. - d/ 50 %-os szeszre átszámítva. - e/ Előzetes adatok.

16. Fogyasztás a fontosabb ruházati cikkekből
(1 000 lakosra jutó fogyasztás)

	Mennyiségi egység	1960	1965	1967	1968
Fonal ^{a/b/}	kg	5 500	6 819	6 683	6 664
Gyapju- és gyapjutípusu fonal	kg	1 059	1 363	1 278	1 443
Pamut- és pamuttípusu fonal	kg	3 907	4 595	4 387	4 014
Selyem- és selyemtípusu fonal	kg	534	861	1 018	1 207
Méteráru és konfekció ^{b/}	m ²	17 536	20 008	18 269	16 718
Gyapju- és gyapjutípusu szövet	m ²	2 422	2 904	2 362	2 683
Pamut- és pamuttípusu szövet	m ²	13 170	14 478	13 533	11 904
Selyem- és selyemtípusu szövet	m ²	1 944	2 626	2 374	2 131
Kötöttáru	kg	600	768	815	838
Bórlábbeli	pár	1 481	1 851	1 889	1 923
Férfi utcai cipő ^{c/}	pár	880	1 205	1 212	1 260
Női utcai cipő ^{c/}	pár	1 584	2 105	2 141	2 157

a/ Valamennyi textiliához felhasznált fonalat tartalmazza. - b/ Az adatok a len-, kender- és jutafogyasztást nem tartalmazzák. - c/ 1 000 megfelelő nemű és koru lakosra számítva.

17. A tartós fogyasztási cikkek állománya
(1 000 lakosra jutó állomány, db)

	1960	1965	1967	1968	1969
Háztartási villamos mosógép	45,2	114,3	142,7	151,5	157,8
Háztartási villamos hűtőszekrény	3,8	25,1	47,2	61,5	80,2
Háztartási villamos porszívó gép	10,7	45,1	62,9	74,4	86,7
Személygépkocsi	3,1	9,8	14,2	16,0	18,7
Motorkerékpár, moped, robogó	23,6	38,6	46,2	50,0	54,0
Rádió-műsorvevő ^{a/}	222	245	242	245	246
Televízió-műsorvevő ^{a/}	10,4	81,8	114,2	136,2	155,0

a/ Előfizetők száma.

FOGYASZTÓI ÁRAK

375

Gm. laboriás?
n. ó. 20. költés

18. A munkások és alkalmazottak fogyasztói árindexe

Év	Élelmezés	Ruházkodás	Egyéb iparcikkek	Fűtés, világítás	Szolgáltatás	Összesen
<i>1950 = 100</i>						
1950	100	100	100	100	100	100
1955	181	151	136	127	113	159
1960	184	148	135	125	118	161
1965	193	145	133	122	121	165
1969	205	142	132	127	132	171
<i>1960 = 100</i>						
1960	100	100	100	100	100	100
1961	102	100	100	100	102	101
1962	102	100	100	99	102	102
1963	102	100	99	99	102	101
1964	103	99	98	98	102	101
1965	105	98	98	97	102	103
1966	110	94	97	105	104	104
1967	110	94	97	107	105	105
1968	111	93	95	106	109	105
1969	111	96	97	102	112	106
<i>Előző év = 100</i>						
1961	102	100	100	100	102	101
1962	101	100	100	99	100	101
1963	99	100	99	100	100	99
1964	101	100	100	99	100	101
1965	102	99	100	99	101	101
1966	104	96	99	108	101	102
1967	101	99	100	102	102	101
1968	100	100	98	99	104	100
1969	101	103	103	96	103	101

19. A parasztság fogyasztói árindexe

Év	Élelmezés	Ruházkodás	Egyéb iparcikkek	Fűtés, világítás	Szolgáltatás	Összesen
<i>1950 = 100</i>						
1950	100	100	100	100	100	100
1955	151	159	140	136	128	148
1960	163	153	142	127	134	152
1965	168	150	140	122	139	152
1969	172	148	137	128	151	153
<i>1960 = 100</i>						
1960	100	100	100	100	100	100
1961	101	100	100	100	103	101
1962	102	100	100	99	104	101
1963	102	100	99	98	104	101
1964	102	99	99	98	104	101
1965	103	98	99	96	104	100
1966	106	94	97	103	104	100
1967	107	94	97	105	104	100
1968	105	94	95	104	108	99
1969	105	97	97	101	112	101
<i>Előző év = 100</i>						
1961	101	100	100	100	103	101
1962	101	100	100	99	101	100
1963	100	100	99	100	100	100
1964	100	100	100	99	100	100
1965	101	99	100	99	100	100
1966	103	96	99	107	100	100
1967	101	99	100	102	100	100
1968	99	100	97	99	104	99
1969	100	103	102	97	104	102

20. Kiskereskedelmi árak és szolgáltatási díjak

(Ft)

A cikk		Mérték- egység	1950	1960	1965	1967	1968	1969
megnevezése	minősége, mérete, típusa							
ÉLELMISZEREK ÉS ÉLVEZETI CIKKEK								
Kenyér	félfehér	kg	2,40	3,-	3,-	3,-	3,-	3,-
Péksütemény	zsemlye, kifli	db	0,40	0,40	0,40	0,40	0,40	0,40
Liszt	fehérliszt	kg	2,60	4,60	4,60	4,60	4,60	4,60
Fogyasztói tej	kannatej	liter	1,50	3,-	3,-	3,-	3,-	3,-
Sertézsír		kg	18,50	25,-	25,-	20,-	20,-	20,-
Füstölt szalonna	csemegeeszalonna	kg	25,-	40,-	40,-	30,-	30,-	30,-
Sertéshus	tarja	kg	16,-	26,60	26,60	34,-	34,-	34,-
Marhahus	pecsenyehusok csonttal	kg	8,40	19,-	19,-	30,-	30,-	30,-
Párizsi		kg	..	27,-	27,-	36,-	36,-	36,-
Minőségi felvágott		kg	..	40,-	40,-	48,-	48,-	48,-
Csemegeeszalámi	szeletelt	kg	25,-	70,-	70,-	100,-	100,-	100,-
Étolaj	tisztított, napraforgó	liter	10,-	21,60	21,60	21,60	21,60	21,60
Cukor	kristály	kg	6,-	10,60	10,60	10,60	9,60	9,60
Csótészta	2 tojásos, 1/2 kg-os csomagolás	kg	6,-	13,20	13,20	13,20	13,80	13,80
Tojás ^{a/}	teatojás	kg	0,60	1,60	1,70	1,70	1,80	1,80
Vaj	10 dkg-os csomagolásban	kg	24,-	56,-	56,-	66,-	50,-	50,-
Tejföl	papírpohárban	2 dl	..	3,80	3,80	4,20	4,20	4,20
Tehénturó	sovány	kg	3,20	10,-	10,-	11,-	11,-	11,-
Sajt	trappista	kg	14,20	40,-	40,-	46,-	40,-	40,-
Rizs	egészszerű, fényezetlen	kg	8,60	16,-	16,-	16,-	16,-	16,-
Citrom		kg	21,-	21,-	19,-	19,-	19,-	19,-
Bor		liter	7,-	16,-	13,60 ^{b/}	15,60	15,60	15,60
Sör	világos, csapolt	liter	4,-	6,-	7,-	7,-	7,-	7,-
Égetett szesz	kommersz rum, pálinka	liter	24,20	80,-	90,-	90,-	90,-	90,-
Cukorka	töltetlen, kemény	kg	24,-	20,-	18,-	18,-	20,- ^{c/}	20,- ^{c/}
Csokoládé	minőségi, 100 gr-os tábla	kg	100,-	180,-	110,-	110,-	110,-	110,-
Kávé	pörkölt, I.o., 5 dkg-os csomagolásban	kg	225,-	400,-	200,-	200,-	178,-	178,-
Tea	kinai, Pa-Nyong, 2 dkg-os csomagolásban	kg	185,-	260,-	160,-	160,-	170,-	170,-
Cigaretta	Kossuth	db	0,12	0,12	0,14	0,14	0,14	0,14
Cigaretta	Harmonia	db	0,16	0,16	0,18	0,18	0,18	0,18
Burgonya ^{a/}								
	boltokban	kg	0,50	1,70	2,60	2,60	2,90	3,20
	piacokon	kg		2,70	3,60	3,-	3,60	3,60

a/ Éves átlagár. - b/ 1965. május 5-től. - c/ Polietilén tasakban.

20. Kiskereskedelmi árak és szolgáltatási díjak (folytatás)

(Ft)

A cikk		Mérték- egység	1950	1960	1965	1967	1968	1969
megnevezése	minősége, mérete, tipusa							

ÉLELMISZEREK ÉS ÉLVEZETI CIKKEK (folytatás)

Vöröshagyma ^{a/}								
boltokban	kg	}	0,80	2,30	3,-	3,30	3,40	4,20
piacokon	kg			2,40	3,60	3,90	3,80	5,00
Fejeskáposzta ^{a/}								
boltokban	kg	}	1,10	1,30	1,80	2,40	2,90	2,20
piacokon	kg			1,80	1,90	2,70	2,80	2,40
Sárgarépa ^{a/}								
boltokban	kg	}	0,90	2,40	2,60	3,60	3,90	4,70
piacokon	kg			3,10	4,-	4,80	5,90	5,60
Alma ^{a/}								
boltokban	kg	}	1,-	4,10	5,10	4,30	4,30	4,80
piacokon	kg			5,50	6,50	5,70	5,00	5,50
Körte ^{a/}								
boltokban	kg	}	1,50	3,50	5,70	5,10	4,70	4,50
piacokon	kg			4,40	6,60	5,60	4,90	4,70
Szőlő ^{a/}								
boltokban	kg	}	2,40	6,80	8,10	8,-	6,70	7,30
piacokon	kg			7,30	8,70	7,50	6,50	6,50

IPARCIKKEK

Karton	80 cm széles	m	13,50	32,10	32,10	32,10	31,20	31,20
Flanel	80 cm széles	m	19,50	37,-	37,-	37,-	32,30	32,90
Ágyneművászon	80 cm széles, fehér	m	13,60	24,80	24,80	20,10	18,70	19,10
Gyapjuszövet	100 %-os fésűs öltőnyszövet, 140 cm széles	m	..	425,-	425,-	425,-	377,-	397,-
Gyapjuszövet	50 %-os fésűs öltőnyszövet, 140 cm széles	m	162,-	241,50	241,50	241,50	226,-	227,-
Gyapjuszövet	kártolt női ruhaszövet, 140 cm széles	m	..	100,-	100,-	80,-	108,-	117,-
Gyapjuszövet	velour férfi télikabátszövet, 140 cm széles	m	180,-	313,-	313,-	261,-	228,-	228,-
Műselyem szövet	goldsol, 90 cm széles	m	30,-	50,-	50,-	43,-	57,-	57,-

a/ Éves átlagár.

20. Kiskereskedelmi árak és szolgáltatási díjak (folytatás)

(Ft)

A cikk		Mérték- egység	1950	1960	1965	1967	1968	1969
megnevezése	minősége, mérete, tipusa							

IPARCIKKEK (folytatás)

Freskó	80 cm széles	m	13,20	24,30	24,30	24,30	26,60	28,40
Puplin	80 cm széles	m	24,50	39,-	39,-	39,-	43,40	43,60
Férfiing	freskó	db	31,20	59,-	59,-	59,-	57,-	59,-
Férfiing	zefir	db	40,90	68,-	68,-	61,-	61,50	64,50
Férfiing	"Neva"	db	..	125,-	125,-	112,-	108,-	99,-
Alsónadrág	puplin	db	..	45,-	45,-	38,-	38,10	34,10
Női kombiné	nylon	db	-	170,-	170,-	145,-	135,-	116,-
Női hálóing	goldsol	db	123,-	143,-	143,-	100,-	123,-	112,-
Férfi télikabát	fésűs gyapju	db	..	1 500,-	1 500,-	1 350,-	1 500,-	1 560,-
Férfiöltöny	kamgarn	db	910,-	1 180,-	1 180,-	1 180,-	1 260,-	1 230,-
Női szövetroha	műszál szövetből	db	250,-	280,-	280,-	240,-	265,-	276,-
Férfizokni	pamut, bokafix	pár	..	17,70	17,70	17,70	13,80	11,20
Férfizokni	krepp nylon, bokafix	pár	-	38,-	38,-	34,-	34,60	33,10
Női harisnya	nylon, varrás nélküli	pár	..	72,-	48,-	38,-	34,50	36,-
Gyermekeharisnya	krepp nylon	pár	..	26,-	26,-	22,-	19,-	19,-
Varrócérna	200 yard, fehér	db	..	4,90	4,90	4,90	5,-	4,20
Baby rékli	pamut	db	..	10,50	10,50	10,50	10,40	12,40
Paplan	vatta, brokát bevonat	db	..	300,-	300,-	300,-	298,-	268,-
Rádió	"Melódia"	db	-	-	1 900,-	1 900,-	1 950,-	1 950,-
Rádió	AR 612-es típus	db	-	-	2 800,-	2 800,-	1 790,-	1 790,-
Televízió	"Horizont"	db	-	-	6 100,-	6 100,-	5 280,-	5 280,-
Férfikerékpár	"Tura"	db	565,-	960,-	960,-	960,-	960,-	960,-
Kerékpárköpeny	28 x 1,5	db	47,53	90,-	90,-	90,-	90,-	90,-
Motorkerékpár	250 cm ³ -es Pannónia	db	-	19 900,-	15 800,-	15 800,-	13 300,-	13 300,-
Mosógép	"HIM" keverő- tárcsás	db	-	1 800,-	1 800,-	1 800,-	1 970,-	1 980,-
Hűtőszekrény	"Szaratov"	db	-	5 600,-	5 000,-	5 000,-	3 600,-	3 600,-
Villanyvasaló		db	..	74,-	74,-	74,-	86,-	86,-
Zománclábas	félnehéz, 3 literes	db	15,70	41,80	41,80	41,80	37,10	37,10
Alumíniumedény	vágottszerű, 3 literes	db	12,40	24,-	24,-	24,-	23,80	25,20
Husdaráló	5-ös szám	db	37,-	75,30	75,30	75,30	71,-	72,-
Izzólámpa	25 Wattos	db	6,80	5,50	5,50	5,50	5,30	5,30
Bevéső ajtózáár		db	12,30	20,-	20,-	20,-	16,40	17,40

20. Kiskereskedelmi árak és szolgáltatási díjak (folytatás)

(Ft)

A cikk		Mérték- egység	1950	1960	1965	1967	1968	1969
megnevezése	minősége, mérete, tipusa							
IPARCIKKEK (folytatás)								
Mosószappan	60 %-os színezett	kg	12,-	20,-	20,-	20,-	18,-	19,80
Pipereszappan	dobozolt, márkázott	kg	29,40	39,60	39,60	39,60	35,40	35,40
Fogkrém	1/1 tubusban, 48 grammos	db	..	3,-	3,-	3,-	2,50	2,50
Babakrém	1/2 tubusban, 17 grammos	db	..	1,80	1,80	1,80	1,60	1,60
Cipókrém	MNOSZ. I. nagyság	doboz	2,-	2,20	2,20	2,20	1,90	1,90
Benzin	feltbenzin	liter	..	4,-	4,-	4,-	4,-	4,-
Gyufa	rövidszálu	doboz	0,30	0,30	0,30	0,30	0,30	0,30
Vatta	250 grammos, háztartási	csomag	..	9,40	9,40	9,40	9,40	9,40
Grafitceruza		db	2,30	2,30	2,30	2,30	1,60	1,90
Ujság	napilap, hétköznap	db	0,60	0,60	0,60	0,60	0,80	0,80
Ébresztőóra	"MOM"	db	42,-	86,60	86,60	86,60	84,50	89,60
Labda	gumi	db	14,80	12,60	12,60	12,60	13,60	12,60
Tűzifa	telepen, kevert	q	30,60	44,-	44,-	56,-	56,-	43,-
Barnaszén	háztartási	q	17,17	22,-	22,-	27,50	27,50	27,50
Brikett	dorogi	q	30,-	51,50	51,50	61,50	61,50	53,30
Koksz		q	..	77,80	77,80	97,-	97,-	97,-
Tégla	kisméretű, tömör, I. o.	1 000 db	410,-	777,-	777,-	777,-	711,-	711,-
Cement	500-as portland	q	..	150,-	150,-	150,-	97,-	97,-

SZOLGÁLTATÁSOK

Gáz		m ³	0,76	0,78	0,82	0,84	0,81	0,81
Villanyáram		kWó	1,22	1,21	1,08	0,99	0,97	0,94
Villamosközlekedés	vonaljegy, havibérlet	db	0,50	0,50	0,50	1,-	1,-	1,-
		db	57,-	57,-	57,-	45,-	45,-	45,-
Vonatközlekedés	személyvonat, II. osztály	100 km	13,80	25,40	25,40	25,40	25,40	25,40
Rádió-előfizetés		hónap	10,-	10,-	10,-	10,-	10,-	10,-
Televízió-előfizetés		hónap	-	50,-	50,-	50,-	50,-	50,-
Fodrász	vizondolálás		5,-	5,-	5,-	5,-	5,-	5,-
Borbély	hajvágás		2,-	3,60	3,60	3,60	4,50	4,50

HÁZTARTÁSSTATISZTIKA*

21. A munkás-alkalmazotti és a paraszti- kettős jövedelmű háztartások jellemző adatai, jövedelmek, kiadások

	Munkás-alkalmazotti			Paraszti-kettős jövedelmű		
	háztartások adatai					
	1965	1968	1969	1965	1968	1969
A háztartások száma	2 072	2 151	2 107	1 928	1 849	1 893
A háztartások átlagos taglétszáma	3,29	3,26	3,21	3,18	3,08	3,09
EGY FŐRE JUTÓ ÉVI PÉNZBEVÉTEL ÉS TERMÉSZETBENI FOGYASZTÁS ÉRTÉKE, FT						
Árueladásból származó pénzbevétel						
állami és szövetkezeti szervektől	-	-	-	1 045	1 520	1 656
lakosságtól	-	-	-	1 542	1 598	1 638
Termelőszövetkezettől származó pénzbevétel	-	-	-	2 546	4 048	4 357
Munkabér	10 139	11 915	13 267	2 152	2 582	3 128
Táppénz	182	189	242		98	137
Nyugdíj	357	540	567		523	617
Családi pótlék		396	374	432	162	202
Egyéb szociális jellegű pénzbenei juttatás	279	176	208		76	107
Munkával kapcsolatos egyéb pénzbevétel						
állami és szövetkezeti szervektől		429	459		190	245
lakosságtól	1 452	143	179	646		
Egyéb pénzbevétel						
állami és szövetkezeti szervektől		476	493		310	291
lakosságtól		769	834		308	277
Összes pénzbevétel	12 409	15 033	16 623	8 363	11 415	12 655
Saját termelésből és természetbeni jövedelemből származó fogyasztás értéke	905	1 088	1 097	4 019	4 665	4 505
Összes bruttó jövedelem	13 314	16 121	17 720	12 382	16 080	17 160
Le: kisegítő, illetve háztáji gazdasággal kapcsolatos, valamint adó és adó-jellegű pénzkidadás	654	963	1 099	1 277	1 959	2 182
Összes nettó jövedelem	12 660	15 158	16 621	11 105	14 121	14 978
EGY FŐRE JUTÓ ÉVI KIADÁS FŐBB KIADÁSI CSOPORTOK SZERINT, FT						
Élelmiszer, ital, dohányáru	5 621	6 532	6 923	5 631	6 834	7 090
Ruházkodás	1 840	2 152	2 335	1 476	1 713	1 929
Lakbér, lakáskarbantartás, fűtés, világítás, lakóház építkezés	1 458	1 777	1 991	1 651	2 047	2 046
Háztartás és lakásfelszerelés	1 125	1 344	1 463	792	1 090	1 148
Egészségügy, testápolás	290	356	408	130	163	196
Közlekedés, hírközlés	633	926	1 010	325	531	601
Művelődés, oktatás, sport, szórakozás	736	939	1 014	329	524	555
Egyéb kiadás	708	885	999	442	600	714
Nettó kiadás összesen	12 411	14 911	16 143	10 776	13 502	14 279
Kisegítő, illetve háztáji gazdasággal kapcsolatos, valamint adó és adójellegű pénzkidadás	654	963	1 099	1 277	1 959	2 182
Bruttó kiadás összesen	13 065	15 874	17 242	12 053	15 461	16 461
A NETTÓ KIADÁS SZÁZALÉKOS MEGOSZLÁSA						
Élelmiszer, ital, dohányáru	45,3	43,8	42,8	52,3	50,6	49,6
Ruházkodás	14,8	14,4	14,5	13,7	12,7	13,6
Lakbér, lakáskarbantartás, fűtés, világítás, lakóház építkezés	11,8	11,9	12,3	15,3	15,2	14,3
Háztartás és lakásfelszerelés	9,1	9,0	9,1	7,4	8,1	8,0
Egészségügy, testápolás	2,3	2,4	2,5	1,2	1,2	1,4
Közlekedés, hírközlés	5,1	6,2	6,3	3,0	3,9	4,2
Művelődés, oktatás, sport, szórakozás	5,9	6,3	6,3	3,0	3,9	3,9
Egyéb kiadás	5,7	6,0	6,2	4,1	4,4	5,0
Nettó kiadás összesen	100,0	100,0	100,0	100,0	100,0	100,0

* A fejezetben szereplő értékadatok kiszámítása a mindenkor folyó árakon történt. A kiadási tételek a pénzkidáson kívül a saját termelésből származó fogyasztás értékét is tartalmazzák. 1969 évtől kezdődően a termelőszövetkezeti tagokon kívül az alkalmazásban álló (eddig munkások, illetve kettősjövedelműek közé sorolt) mezőgazdasági fizikai dolgozók háztartásainak adatait is tartalmazzák. Az érintett háztartások átsorolása csak igen kis mértékben módosította a rétegek közötti jövedelmi arányokat.

**23. A munkás és az alkalmazotti háztartások egy főre jutó évi kiadásának részletezése
kiadási tételek szerint**

(Ft)

	Munkás			Alkalmazotti		
	háztartások adatai					
	1965	1968	1969	1965	1968	1969

ÉLELMISZER, ITAL, DOHÁNYÁRU

Zsir, zsirszalonna	298	252	251	235	198	195
Étolaj, margarin	32	35	40	47	50	56
Vaj	84	87	96	143	139	148
Étkezési szalonna	156	134	137	108	94	95
Nyershus (baromfi nélkül)	457	591	621	495	627	662
Baromfi	238	331	344	205	271	282
Hentesáru, füstölthús, huskonzerv	435	563	615	494	595	632
Tej	269	287	299	297	329	336
Tejtermék (vaj nélkül)	105	125	137	152	183	196
Tojás	248	279	296	277	309	318
Kenyér, péksütemény	401	442	457	391	420	420
Liszt, száraztészta, rizs	248	241	239	188	192	191
Cukor	222	214	226	252	231	235
Édességáru	126	137	149	186	199	208
Cukrászsütemény	50	58	66	85	93	105
Kakaó	26	21	21	40	30	32
Burgonya	155	172	171	135	154	152
Szárzhüvelyes	22	25	31	16	18	21
Zöldség, friss főzelék, konzerv	243	314	329	256	335	348
Gyümölcs, gyümölcskonzerv	272	345	368	352	419	438
Dió, mandula, mogyoró, mák	47	50	50	43	44	44
Kész- és félkész ételek	9	14	17	15	21	25
Fűszer és egyéb élelmiszer	91	100	107	79	85	94
Vendéglői	61	79	91	186	195	204
Üzemi	205	221	225	392	452	462
Iskola, napközi	67	62	64	108	131	147
Bölcsődei, óvodai	43	42	49	72	66	64
Üdülési	44	57	75	141	173	189
<i>Élelmiszer összesen</i>	<i>4 654</i>	<i>5 278</i>	<i>5 571</i>	<i>5 390</i>	<i>6 053</i>	<i>6 299</i>
Szeszesital	341	470	508	373	461	517
Üdítőital	30	49	46	44	73	72
Kávé	86	156	188	205	267	291
Tea	11	12	14	14	15	16
Dohányáru	198	241	259	250	285	306
<i>Ital, dohányáru összesen</i>	<i>666</i>	<i>928</i>	<i>1 015</i>	<i>886</i>	<i>1 101</i>	<i>1 202</i>
<i>Élelmiszer, ital, dohányáru összesen</i>	<i>5 320</i>	<i>6 206</i>	<i>6 586</i>	<i>6 276</i>	<i>7 154</i>	<i>7 501</i>
Ebből kereskedelemtől	3 913	4 621	5 041	5 181	6 093	6 468
lakosságtól	620	604	603	725	623	585
saját termelésű és természetbeni	787	981	942	370	438	448

**23. A munkás és az alkalmazotti háztartások egy főre jutó évi kiadásának részletezése
kiadási tételek szerint (folytatás)**

	Munkás			Alkalmazotti			
	háztartások adatai						
	1965	1968	1969	1965	1968	1969	
RUHÁZKODÁS							
Férfi felsőruha	160	202	225	200	243	248	
Férfi téli-, átmeneti- és ballonkabát	75	84	86	98	99	113	
Férfi felsőruha- és kabátanyag	15	18	22	41	53	51	
Férfi felső kötöttáru	33	38	58	35	48	72	
Férfi ing és anyag	85	112	103	103	129	118	
Egyéb férfi fehérnemű és anyag	28	37	43	37	52	52	
Férfi cipő, szandál, csizma	98	111	125	114	123	137	
Férfi harisnya	23	25	27	24	25	27	
Férfi divatáru és kiegészítő ruházati cikkek	34	37	37	52	57	57	
Férfi ruha, cipőkészítés, javítás, alakítás díja	36	35	34	64	65	70	
Női felsőruha	108	147	146	142	181	205	
Női téli-, átmeneti- és ballonkabát	109	120	135	138	161	180	
Női szövet, selyem, műanyag	} felsőruha- anyag	65	65	75	100	100	
Női pamut		16	15	12	17	19	
Női felső kötöttáru		68	96	101	136	153	
Női fehérnemű és anyag		68	91	105	137	158	
Női cipő, szandál		139	148	170	202	235	
Női harisnya		36	46	52	67	73	
Női divatáru és kiegészítő ruházati cikkek		72	73	75	113	127	
Női ruha-, cipőkészítés, javítás, alakítás díja		57	59	63	123	131	
Gyermek felsőruha és anyag		79	88	89	89	83	
Gyermek kabát és anyag		36	49	48	45	50	
Gyermek felső kötöttáru		24	30	34	34	37	
Gyermek fehérnemű és anyag		28	34	35	42	37	
Gyermekcipő és szandál		67	73	75	76	76	
Gyermekharisnya		16	19	21	21	22	
Kiegészítő gyermekruházati cikkek		25	20	21	22	22	
Gyermekruha-, cipőkészítés, javítás díja		10	9	8	13	11	
Csecsemőruházat		25	31	34	40	36	
Rövidáru és egyéb ruházati cikk		29	28	32	41	43	
<i>Ruházkodás összesen</i>	<i>1 664</i>	<i>1 940</i>	<i>2 091</i>	<i>2 226</i>	<i>2 556</i>	<i>2 753</i>	
Egy felnőttre jutó évi ruházkodási kiadás	1 817	2 051	2 217	2 416	2 710	2 935	
Egy gyermekre jutó évi ruházkodási kiadás	1 170	1 513	1 587	1 460	1 831	1 894	
LAKBÉR, LAKÁSKARBANTARTÁS, FÜTÉS, VILÁGÍTÁS, LAKÓHÁZ ÉPÍTKEZÉS							
Lakbér	142	146	150	253	250	248	
Lakáskarbantartási áru	30	41	43	29	50	47	
szolgáltatás	68	81	105	94	135	173	
Fűtő- és világítóanyag	296	335	339	314	347	337	
Táv- és központi fűtés	}	26	30	}	55	62	
Elektromos energia		212	176		197	335	254
Gáz			81		96	135	160
Építkezési anyag	284	279	304	180	249	274	
munkadíj	111	112	115	112	158	166	
Ingtatlanvásárlás	215	344	387	358	461	656	
<i>Lakbér, lakáskarbantartás, fűtés, világítás, lakóház építkezés összesen</i>	<i>1 358</i>	<i>1 621</i>	<i>1 766</i>	<i>1 675</i>	<i>2 076</i>	<i>2 377</i>	

**23. A munkás és az alkalmazotti háztartások egy főre jutó évi kiadásának részletezése
kiadási tételek szerint (folytatás)**

(Ft)

	Munkás			Alkalmazotti		
	háztartások adatai					
	1965	1968	1969	1965	1968	1969

HÁZTARTÁS ÉS LAKÁSFELSZERELÉS

Butor	292	369	359	432	418	430
Tartós és nagyértékű háztartási gép és lakásfelszerelési cikk	167	289	363	243	349	358
Szőnyeg, függöny, butorhuzat	76	83	102	109	125	147
Ágy- és asztalnemű	98	102	107	102	116	131
Paplan, takaró	16	20	21	19	28	33
Edény és konyhafelszerelési cikk	56	59	61	75	81	82
Egyéb lakásfelszerelési cikk, tisztítóeszköz	41	39	43	64	64	66
Háztartási berendezés és felszerelés javítási és kölcsönzési díja	15	20	24	46	49	55
Háztartási fogyóanyagok	63	76	86	93	115	122
Mosoda, vegytisztítás	22	22	21	51	58	57
Mosószippan, mosószer	101	98	104	116	113	124
Tisztítószer és egyéb háztartási vegyicikk	28	28	29	35	38	38
Takarítási szolgáltatás	7	6	6	53	45	56
<i>Háztartás és lakásfelszerelés összesen</i>	<i>982</i>	<i>1 211</i>	<i>1 326</i>	<i>1 438</i>	<i>1 599</i>	<i>1 699</i>

EGÉSZSÉGÜGY, TESTÁPOLÁS

Gyógyszer	24	28	33	39	46	50
Egészségügyi cikk	24	42	47	40	73	78
szolgáltatás	31	46	56	62	115	129
Pipereszappan	32	34	35	41	43	45
Testápolási cikk	45	46	59	78	80	98
szolgáltatás	79	80	88	150	153	163
<i>Egészségügy, testápolás összesen</i>	<i>235</i>	<i>276</i>	<i>318</i>	<i>410</i>	<i>510</i>	<i>563</i>

KÖZLEKEDÉS, HIRKÖZLÉS

Személygépkocsi	47	108	198	185	475	340
Motorkerékpár	47	70	59	41	39	32
Kerékpár és egyéb jármű	15	25	17	10	17	19
Járműalkatrész és üzemanyag	43	48	67	107	123	159
Járműjavítás	13	12	15	27	37	57
Helyi közlekedés	} 270	135	157	} 415	252	266
Távolsági utazás		207	213		282	293
Szállítási költség	47	50	55	58	63	61
Postai díjak	20	29	37	74	99	115
<i>Közlekedés, hírközlés összesen</i>	<i>502</i>	<i>684</i>	<i>818</i>	<i>917</i>	<i>1 387</i>	<i>1 342</i>

23. A munkás és az alkalmazotti háztartások egy főre jutó évi kiadásának részletezése
kiadási tételek szerint (folytatás)

(Ft)

	Munkás			Alkalmazotti		
	háztartások adatai					
	1965	1968	1969	1965	1968	1969

MÜVELŐDÉS, OKTATÁS, SPORT, SZÓRAKOZÁS

Televízió	157	173	168	139	155	141
Rádió	15	41	39	28	54	50
Egyéb tartós kulturális cikk	47	60	79	59	115	143
Ujság, folyóirat	60	80	85	96	123	127
Könyv	33	37	40	108	102	111
Tankönyv	14	19	20	24	31	31
Tanszer, írószer	30	34	36	42	46	46
Sportszer, játékaru	28	31	35	51	60	67
Egyéb kulturális cikk	5	21	26	10	69	71
Tandij	23	29	33	71	87	99
Színház	12	12	10	26	30	29
Mozi	30	28	27	35	36	41
Egyéb rendezvény	13	16	16	18	22	27
Rádió, televízió előfizetési díja	108	147	165	141	174	186
Televízió javítási díja	10	15	16	14	16	18
Rádió és egyéb kulturális cikkek javítási díja	7	13	14	9	21	20
Egyéb, szórakozással, pihenéssel kapcsolatos szolgáltatás	38	31	38	96	90	94
<i>Művelődés, oktatás, sport, szórakozás összesen</i>	<i>630</i>	<i>787</i>	<i>847</i>	<i>967</i>	<i>1 231</i>	<i>301</i>

EGYÉB KIADÁS

Egyéb fogyasztási cikk	11	8	9	14	12	14
Egyéb szolgáltatás	60	77	72	105	124	137
Adott pénz és egyéb támogatás	256	334	391	485	653	743
Zsebpénz és egyéb - tételenként nem részletezett - kiadás	11	12	12	17	22	20
Biztosítás	33	61	71	52	83	102
Totó, lottó, szerencsejáték	} 198	61	67	} 336	80	84
Tagdíj és egyéb kiadás		142	154		274	282
<i>Egyéb kiadás összesen</i>	<i>569</i>	<i>695</i>	<i>776</i>	<i>1 009</i>	<i>1 248</i>	<i>1 382</i>

NETTÓ KIADÁS

<i>Összesen</i>	<i>11 260</i>	<i>13 420</i>	<i>14 528</i>	<i>14 918</i>	<i>17 761</i>	<i>18 918</i>
-----------------	---------------	---------------	---------------	---------------	---------------	---------------

ADÓ ÉS ADÓJELLEGŰ PÉNZKIADÁS

<i>Összesen</i>	<i>345</i>	<i>513</i>	<i>604</i>	<i>465</i>	<i>832</i>	<i>975</i>
-----------------	------------	------------	------------	------------	------------	------------

BRUTTÓ KIADÁS

<i>Összesen</i>	<i>11 605</i>	<i>13 933</i>	<i>15 132</i>	<i>15 383</i>	<i>18 593</i>	<i>19 893</i>
-----------------	---------------	---------------	---------------	---------------	---------------	---------------

25. A paraszti és a kettős jövedelmű háztartások egy főre jutó évi személyes fogyasztásának részletezése kiadási tételek szerint

(Ft)

	Paraszti			Kettős jövedelmű		
	háztartások adatai					
	1965	1968	1969	1965	1968	1969

ÉLELMISZER, ITAL, DOHÁNYÁRU

Zsir, zsirszalonna	404	345	336	380	318	315
Étolaj, margarin	18	23	28	18	21	24
Vaj	39	57	65	42	57	65
Étkezési szalonna	294	253	255	247	223	221
Nyershus (baromfi nélkül)	319	506	513	339	510	498
Baromfi	562	698	685	444	514	497
Hentesáru, füstölthús, huskonzerv	453	814	829	413	728	718
Tej	253	294	310	231	239	270
Tejtermék (vaj nélkül)	133	162	160	106	123	124
Tojás	311	366	370	272	307	307
Kenyér, péksütemény	375	391	443	332	353	423
Liszt, száraztészta, rizs	356	353	357	332	331	319
Cukor	235	238	250	204	209	214
Édességáru	74	95	110	74	94	106
Cukrászsütemény	18	27	32	21	29	29
Kakaó	15	15	18	17	17	18
Burgonya	208	230	219	184	200	193
Szárazhüvelyes	41	49	56	37	46	52
Zöldség, friss főzelék, konzerv	294	399	413	268	356	373
Gyümölcs, gyümölcskonzerv	304	394	407	263	335	336
Dió, mandula, mogyoró, mák	80	102	97	69	91	79
Kész- és félkész ételek	4	6	9	6	6	10
Fűszer és egyéb élelmiszer	135	149	154	118	127	131
Vendéglői	6	12	21	13	20	23
Üzemi	3	3	25	84	83	93
Iskola, napközi	20	21	26	22	39	44
Bölcsődei, óvodai	8	8	12	10	19	19
Üdülési	2	3	7	7	8	10
<i>Élelmiszer összesen</i>	<i>4 964</i>	<i>6 013</i>	<i>6 207</i>	<i>4 553</i>	<i>5 403</i>	<i>5 511</i>
Szeszesital	696	900	905	695	892	830
Üdítőital	23	39	33	24	38	29
Kávé	8	36	62	19	53	74
Tea	7	11	13	8	11	13
Dohányáru	104	118	147	120	139	185
<i>Ital, dohányáru összesen</i>	<i>838</i>	<i>1 104</i>	<i>1 160</i>	<i>866</i>	<i>1 133</i>	<i>1 131</i>
<i>Élelmiszer, ital, dohányáru összesen</i>	<i>5 802</i>	<i>7 117</i>	<i>7 367</i>	<i>5 419</i>	<i>6 536</i>	<i>6 642</i>
Ebből kereskedelemtől	1 454	2 056	2 548	1 889	2 410	2 810
lakosságtól	269	321	308	243	238	254
saját termelésű és természetbeni	4 079	4 740	4 511	3 287	3 888	3 578

25. A paraszti és a kettős jövedelmű háztartások egy főre jutó évi személyes fogyasztásának részletezése kiadási tételek szerint (folytatás)

(Ft)

	Paraszti			Kettős jövedelmű		
	háztartások adatai					
	1965	1968	1969	1965	1968	1969
RUHÁZKODÁS						
Férfi felsőruha	149	172	201	216	236	287
Férfi téli-, átmeneti- és ballonkabát	50	60	73	85	86	104
Férfi felsőruha- és kabátanyag	6	10	13	8	7	21
Férfi felső kötöttáru	30	33	45	37	47	64
Férfi ing és anyag	78	96	107	103	129	135
Egyéb férfi fehérnemű és anyag	23	32	37	27	34	39
Férfi cipő, szandál, csizma	87	95	112	109	116	141
Férfi harisnya	13	17	21	20	25	28
Férfi divatáru és kiegészítő ruházati cikkek	28	26	34	31	31	40
Férfi ruha-, cipőkészítés, javítás, alakítás díja	19	20	20	27	23	29
Női felsőruha	84	110	129	128	148	149
Női téli-, átmeneti- és ballonkabát	77	83	113	106	131	125
Női szövet, selyem, műanyag	69	74	99	93	87	98
Női pamut	39	35	26	32	28	23
Női felső kötöttáru	47	64	85	61	87	94
Női fehérnemű és anyag	49	62	82	58	83	86
Női cipő, szandál	110	120	152	37	147	167
Női harisnya	25	30	39	30	38	40
Női divatáru és kiegészítő ruházati cikkek	66	67	75	72	75	71
Női ruha-, cipőkészítés, javítás, alakítás díja	33	39	46	44	48	47
Gyermek felsőruha és anyag	61	71	74	62	76	83
Gyermek kabát és anyag	28	36	31	25	41	39
Gyermek felső kötöttáru	17	23	27	16	27	36
Gyermek fehérnemű és anyag	20	23	31	19	27	28
Gyermekcipő és szandál	47	51	53	46	58	63
Gyermekharisnya	11	13	14	10	16	16
Kiegészítő gyermekruházati cikkek	18	13	15	18	16	14
Gyermekruha-, cipőkészítés, javítás díja	6	5	6	5	7	6
Csecsemőruházat	9	15	23	20	28	28
Rövidáru és egyéb ruházati cikk	21	20	25	23	21	23
<i>Ruházkodás összesen</i>	<i>1 320</i>	<i>1 515</i>	<i>1 808</i>	<i>1 668</i>	<i>1 923</i>	<i>2 124</i>
Egy felnőttre jutó évi ruházkodási kiadás	1 336	1 501	1 815	1 733	1 968	2 173
Egy gyermekre jutó évi ruházkodási kiadás	1 163	1 494	1 645	1 259	1 600	1 804
LAKBÉR, LAKÁSKARBANTARTÁS, FÜTÉS, VILÁGÍTÁS, LAKÓHÁZ ÉPÍTKEZÉS						
Lakbér	10	17	13	27	23	30
Lakáskarbantartási áru	46	54	62	36	48	69
szolgáltatás	57	84	92	41	68	69
Fűtő- és világítóanyag	456	586	583	380	449	447
Táv- és központi fűtés		0	0		0	0
Elektromos energia	109	136	153	110	128	138
Gáz		35	48		39	48
Építkezési anyag	457	657	598	535	738	637
munkadíj	200	303	242	209	306	282
Ingyatlanvásárlás	326	211	254	302	208	327
<i>Lakbér, lakáskarbantartás, fűtés, világítás, lakóház építkezés összesen</i>	<i>1 661</i>	<i>2 083</i>	<i>2 045</i>	<i>1 640</i>	<i>2 007</i>	<i>2 047</i>
Ebből saját termelésű tüzelő értéke	271	320	296	187	214	196

25. A paraszti és a kettős jövedelmű háztartások egy főre jutó évi személyes fogyasztásának részletezése kiadási tételek szerint (folytatás)

(Ft)

	Paraszti			Kettős jövedelmű		
	háztartások adatai					
	1965	1968	1969	1965	1968	1969

HÁZTARTÁS ÉS LAKÁSFELSZERELÉS

Butor	174	277	331	262	359	336
Tartós és nagyértékű háztartási gép és lakásfelszerelési cikk	125	267	258	125	253	269
Szőnyeg, függöny, butorhuzat	55	70	88	58	73	71
Ágy- és asztalnemű	107	130	136	126	120	133
Paplan, takaró	15	21	18	16	20	21
Edény és konyhafelszerelési cikk	47	62	64	43	54	59
Egyéb lakásfelszerelési cikk, tisztítóeszköz	34	36	42	32	33	33
Háztartási berendezés és felszerelés javítási és kölcsönzési díja	10	14	14	8	13	12
Háztartási fogyóanyagok	51	69	76	46	57	66
Mosoda, vegytisztítás	2	3	3	3	4	5
Mosószappan, mosószer	112	109	109	97	95	96
Tisztítószer és egyéb háztartási vegyicikk	20	21	23	21	20	22
Takarítási szolgáltatás	1	2	2	1	1	1
<i>Háztartás és lakásfelszerelés összesen</i>	<i>753</i>	<i>1 081</i>	<i>1 164</i>	<i>838</i>	<i>1 102</i>	<i>1 124</i>

EGÉSZSÉGÜGY, TESTÁPOLÁS

Gyógyszer	22	31	32	17	22	23
Egészségügyi cikk	10	19	24	14	25	27
szolgáltatás	34	36	47	23	30	36
Pipereszappan	21	23	26	22	23	25
Testápolási cikk	15	14	24	24	25	33
szolgáltatás	27	37	45	31	40	48
<i>Egészségügy, testápolás összesen</i>	<i>129</i>	<i>160</i>	<i>198</i>	<i>131</i>	<i>165</i>	<i>192</i>

KÖZLEKEDÉS, HIRKÖZLÉS

Személygépkocsi	6	108	101	26	153	159
Motorkerékpár	31	66	86	91	90	113
Kerékpár és egyéb jármű	34	42	32	31	34	32
Járműalkatrész és üzemanyag	27	41	58	53	69	70
Járműjavítás	11	15	16	10	21	15
Helyi közlekedés	}	6	9	}	10	20
Távolsági utazás		104	120		175	205
Szállítási költség	23	33	42	29	30	40
Postai díjak	10	14	18	8	10	13
<i>Közlekedés, hírközlés összesen</i>	<i>246</i>	<i>445</i>	<i>530</i>	<i>423</i>	<i>622</i>	<i>714</i>

25. A paraszti és a kettős jövedelmű háztartások egy főre jutó évi személyes fogyasztásának részletezése kiadási tételek szerint (folytatás)

	Paraszti			Kettős jövedelmű		
	háztartások adatai					
	1965	1968	1969	1965	1968	1969
MŰVELŐDÉS, OKTATÁS, SPORT, SZÓRAKOZÁS						
Televízió	47	179	181	114	200	159
Rádió	12	29	32	19	27	33
Egyéb tartós kulturális cikk	30	22	22	35	32	40
Ujság, folyóirat	32	46	56	36	53	57
Könyv	5	6	11	9	16	15
Tankönyv	9	11	12	10	12	12
Tanszer, írószer	18	21	25	19	22	27
Sportszer, játékaru	10	12	17	13	16	17
Egyéb kulturális cikk	2	7	11	5	8	14
Tandij	9	15	12	10	17	18
Színház	4	4	3	8	5	5
Mozi	14	12	13	26	19	22
Egyéb rendezvény	5	6	7	12	10	14
Rádió, televízió előfizetési díja	47	82	107	56	97	112
Televízió javítási díja	1	4	7	2	7	7
Rádió és egyéb kulturális cikkek javítási díja	4	9	10	5	8	9
Egyéb, szórakozással, pihenéssel kapcsolatos szolgáltatás	16	13	13	29	24	21
<i>Művelődés, oktatás, sport, szórakozás összesen</i>	<i>265</i>	<i>478</i>	<i>539</i>	<i>408</i>	<i>573</i>	<i>582</i>
EGYÉB KIADÁS						
Egyéb fogyasztási cikk	7	8	11	10	8	10
Egyéb szolgáltatás	77	84	96	60	73	71
Adott pénz és egyéb támogatás	250	414	532	237	315	303
Zsebpénz és egyéb - tételenként nem részletezett - kiadás	5	10	10	12	12	15
Biztosítás	32	68	80	27	56	69
Totó, lottó, szerencsejáték	} 64	21	24	} 105	25	32
Tagdíj és egyéb kiadás		32	42		72	85
<i>Egyéb kiadás összesen</i>	<i>435</i>	<i>637</i>	<i>795</i>	<i>451</i>	<i>561</i>	<i>585</i>
NETTÓ KIADÁS						
<i>Összesen</i>	<i>10 611</i>	<i>13 516</i>	<i>14 446</i>	<i>10 978</i>	<i>13 489</i>	<i>14 010</i>
HÁZTÁJI GAZDASÁGGAL KAPCSOLATOS KIADÁS						
Élőállat	287	420	640	193	300	402
Takarmány	386	616	542	290	398	364
Egyéb áru	153	255	256	104	199	217
A gazdasággal kapcsolatos javítási költségek, munkadíjak	178	277	292	98	174	184
<i>A háztáji gazdasággal kapcsolatos kiadás összesen</i>	<i>1 004</i>	<i>1 568</i>	<i>1 730</i>	<i>685</i>	<i>1 071</i>	<i>1 167</i>
ADÓ ÉS ADÓJELLEGŰ PÉNZKIADÁS						
<i>Összesen</i>	<i>402</i>	<i>629</i>	<i>661</i>	<i>434</i>	<i>637</i>	<i>676</i>
BRUTTÓ KIADÁS						
<i>Összesen</i>	<i>12 017</i>	<i>15 713</i>	<i>16 837</i>	<i>12 097</i>	<i>15 197</i>	<i>15 853</i>

XVII. TÁRSADALOMBIZTOSÍTÁS - TÁRSADALMI JUTTATÁSOK

1. Társadalombiztosítás

Év	A társadalombiztosításban részesülők átlagos száma (családtagokkal együtt)		A juttatások összege folyó áron, millió Ft	Egy társadalombiztosításban részesülőre jut, Ft
	millió fő	a lakosság százalékában		
1950	4,4	47	2 165	492
1955	5,9	60	5 908	1 001
1960	8,5	85	11 532	1 357
1967	9,9	97	22 278	2 250
1968	10,0	97	24 320	2 432
1969	10,0	97	26 676	2 668

2. Társadalombiztosítási juttatások

Juttatás	A juttatás összege folyó áron, millió Ft				
	1950	1955	1960	1968	1969
Nyugdíj	927	2 034	4 427	10 339	11 240
Családi pótlék	303	772	1 391	2 838	2 894
Gyermekgondozási segély	-	-	-	449	870
Táppénz	249	953	1 656	2 826	3 126
Terhességi-gyermekágyi segély	25	111	119	559	604
Anyasági segély	45	75	60	85	86
Temetési segély	21	35	42	74	77
Utiköltség	11	46	49	80	79
Gyógyszer és anyatej	172	443	892	2 031	2 231
Gyógyászati segédeszköz és fogpótlás	26	63	83	136	143
Gyógyfürdő	9	24	28	39	45
Csecsemőkelengye	-	82	55	59	60
Orvos, kórház, rendelőintézet ^{a/}	377	1 270	2 730	4 805	5 221
<i>Összesen</i>	<i>2 165</i>	<i>5 908</i>	<i>11 532</i>	<i>24 320</i>	<i>26 676</i>

a/ Folyó fenntartási költségek, a lakosság befizetéseivel csökkentve.

3. A nyugdíjasok megoszlása a nyugellátás jogcime szerint
1970. január hó

A nyugellátás jogcime	A nyugdíjasok száma, 1 000 fő	Kifizetett összeg, millió Ft	Egy nyugdíjasra jutó havi összeg, Ft
Saját jogú nyugdíj (munkások és alkalmazottak)	618	588	952
Ebből az 1958. évi 40. tvr. alapján	479	478	998
Származékos (özvegyi stb.) nyugdíj (munkások és alkalmazottak)	181	93	515
Ebből az 1958. évi 40. tvr. alapján	69	45	651
Termelőszövetkezeti nyugdíj	90	46	516
Termelőszövetkezeti járadék	293	78	265
Kisipari szövetkezeti nyugdíj	42	34	799
Vegyes jogcímű (hadigondozott, kegydíj, stb.) és segély jellegű ellátás	156	112	717
<i>Összesen</i>	<i>1 380</i>	<i>951</i>	<i>689</i>

4. Családi pótlék

Év	Családi pótlék, millió Ft	A családi pótlékban részesült családok átlagos száma, 1 000-ben
1953	718	504
1955	772	462
1960	1 391	570
1961	1 401	585
1962	1 411	601
1963	1 391	604
1964	1 363	602
1965	1 560	600
1966	2 551	671
1967	2 709	667
1968	2 838	687
1969	2 894	692

5. A munkás-alkalmazotti és a mezőgazdasági termelőszövetkezeti családok családi pótléka

Év	Családi pótlék, millió Ft	A családi pótlékban részesült		Egy családra jutó családi pótlék, Ft
		családok	családok gyermekeinek	
		átlagos száma, 1 000-ben		

MUNKÁS-ALKALMAZOTTI CSALÁDOK

1960	1 349	554	1 356	2 433
1961	1 352	566	1 388	2 385
1962	1 363	582	1 413	2 342
1963	1 347	587	1 412	2 297
1964	1 324	586	1 395	2 259
1965	1 525	586	1 378	2 602
1966	2 469	594	1 374	4 156
1967	2 562	591	1 349	4 333
1968	2 635	591	1 325	4 457
1969	2 601	593	1 312	4 389

MEZŐGAZDASÁGI TERMELŐSZÖVETKEZETI CSALÁDOK

1960	42	16	49	2 731
1961	49	19	57	2 652
1962	48	19	57	2 542
1963	44	17	52	2 511
1964	39	16	46	2 521
1965	35	14	42	2 518
1966	82	77	181	1 069
1967	147	76	176	1 947
1968	203	96	223	2 111
1969	293	99	229	2 954

6. A családi pótlékban részesült családok megoszlása gyermekszám szerint

(az év közepén)

Év	Egyedülállók, akik		Családok, amelyek						Összesen
	1	2	2	3	4	5	6	7 és több	
	gyermek után részesültek családi pótlékban								

MUNKÁS-ALKALMAZOTTI CSALÁDOK

1960	43 992	17 420	315 585	114 726	40 065	16 063	7 003	4 196	559 050
1961	45 421	17 415	322 318	115 614	40 592	16 154	6 975	4 233	568 722
1962	46 188	17 625	328 604	114 721	39 230	15 524	6 799	4 304	572 995
1963	47 886	17 806	334 887	112 608	37 946	14 442	6 489	4 146	576 210
1964	49 854	18 639	337 512	111 209	35 765	13 519	6 089	4 011	576 598
1965	51 643	20 307	342 813	107 009	33 205	12 485	5 462	3 762	576 686
1966	55 897	21 480	354 474	102 159	30 627	11 649	5 120	3 634	585 040
1967	59 191	22 240	361 549	96 068	28 691	10 782	4 889	3 463	586 873
1968	65 952	22 664	366 863	89 361	25 851	9 874	4 629	3 326	588 520
1969	71 655	23 033	367 369	83 427	24 713	9 384	4 455	3 327	587 363

Százalékos megoszlás

1960	7,9	3,1	56,4	20,5	7,2	2,9	1,3	0,7	100,0
1961	8,0	3,1	56,7	20,3	7,1	2,8	1,2	0,8	100,0
1962	8,1	3,1	57,3	20,0	6,8	2,7	1,2	0,8	100,0
1963	8,3	3,1	58,1	19,6	6,6	2,5	1,1	0,7	100,0
1964	8,7	3,2	58,5	19,3	6,2	2,3	1,1	0,7	100,0
1965	9,0	3,5	59,4	18,6	5,8	2,2	0,9	0,6	100,0
1966	9,5	3,7	60,6	17,5	5,2	2,0	0,9	0,6	100,0
1967	10,1	3,8	61,6	16,4	4,9	1,8	0,8	0,6	100,0
1968	11,2	3,9	62,2	15,2	4,4	1,7	0,8	0,6	100,0
1969	12,2	3,9	62,5	14,2	4,2	1,6	0,8	0,6	100,0

MEZŐGAZDASÁGI TERMELŐSZÖVETKEZETI CSALÁDOK

1960	1 140	473	-	9 166	2 900	815	257	31	14 782
1961	1 745	681	-	11 411	3 158	928	276	59	18 258
1962	2 229	818	-	11 508	3 078	864	230	46	18 773
1963	2 195	803	-	10 463	2 716	775	200	40	17 192
1964	1 950	614	-	9 371	2 428	689	209	31	15 292
1965	1 638	591	-	8 452	2 197	594	199	37	13 708
1966	3 560	1 272	50 789	14 618	4 282	1 367	537	255	76 680
1967	3 649	1 239	50 872	13 783	3 763	1 252	471	236	75 265
1968	4 899	2 322	64 205	17 729	4 710	1 529	549	335	96 278
1969	5 729	2 380	66 127	17 629	4 720	1 518	598	359	99 060

Százalékos megoszlás

1960	7,7	3,2	-	62,0	19,6	5,5	1,8	0,2	100,0
1961	9,6	3,7	-	62,5	17,3	5,1	1,5	0,3	100,0
1962	11,9	4,4	-	61,3	16,4	4,6	1,2	0,2	100,0
1963	12,8	4,7	-	60,9	15,8	4,5	1,1	0,2	100,0
1964	12,7	4,0	-	61,3	15,9	4,5	1,4	0,2	100,0
1965	11,9	4,3	-	61,7	16,0	4,3	1,5	0,3	100,0
1966	4,6	1,7	66,2	19,1	5,6	1,8	0,7	0,3	100,0
1967	4,8	1,7	67,6	18,3	5,0	1,7	0,6	0,3	100,0
1968	5,1	2,4	66,7	18,4	4,9	1,6	0,6	0,3	100,0
1969	5,8	2,4	66,7	17,8	4,8	1,5	0,6	0,4	100,0

7. Gyermekgondozási segélyben részesülők száma

1967. december	34 000
1968. december	92 000
1969. december	144 000

8. A gyermekgondozási segélyt igénybevevők társadalmi rétegződése^{a/}

	Kereső szülő nők száma	Gyermekgondozási segélyt igénybevevő nők	
		száma	aránya, %
Összesen: 1967	85 585	57 678	67,4
1968	97 390	64 376	66,0
Ebből:			
Alkalmazásban álló fizikai dolgozó és ktsz tag	54 473	40 300	73,8
Alkalmazásban álló szellemi dolgozó	35 034	18 953	54,0
Mezőgazdasági termelősövetkezeti tag és alkalmazott	7 883	5 123	65,0

a/ 1967. évben, ill. 1968. évben szült nőkre vonatkoznak, függetlenül attól, hogy a segély folyósítása még abban az évben, vagy később indult meg.

9. A gyermekgondozási segélyt igénybevevők megoszlása a havi keresetük szerint^{a/}
1968

Az igénybevevő nő utolsó havi keresete, Ft	Alkalmazásban álló fizikai dolgozó és ktsz tag	Alkalmazásban álló szellemi dolgozó	Összes
	igénybevevő nők száma		
800 Ft és kevesebb	961	125	1 086
801 - 1 000	3 852	938	4 790
1 001 - 1 200	8 956	3 376	12 332
1 201 - 1 400	11 674	5 871	17 545
1 401 - 1 600	8 424	4 333	12 757
1 601 - 1 800	4 038	2 427	6 465
1 801 - 2 000	1 407	1 007	2 414
2 000 Ft és több	971	872	1 843
Ismeretlen	17	4	21
<i>Összesen</i>	<i>40 300</i>	<i>18 953</i>	<i>59 253</i>

a/ Az adatok az 1968. évben szült nőkre vonatkoznak függetlenül attól, hogy a segély folyósítása még 1968. évben, vagy később indult meg. A táblázat nem tartalmazza az 5 123 gyermekgondozási segélyt igénybevevő mezőgazdasági termelősövetkezeti tag és alkalmazott adatait.

10. Gyermek- és ifjúságvédő intézetek

Év	A gyermek- és ifjúságvédő- intézetek száma	Az összes állami gondozott gyermekek száma	Ebből	
			otthonban	nevelőszülőknél
			elhelyezettek száma	
1960	14	23 408	17 213	6 195
1961	14	25 340	18 537	6 803
1962	17	27 277	19 844	7 433
1963	18	29 365	21 150	8 215
1964	19	31 380	21 243	10 137
1965	19	33 420	22 181	11 239
1966	19	33 584	22 175	11 409
1967	19	34 483	22 939	11 544
1968	20	35 077	23 710	11 367
1969	20	35 396	24 076	11 320

11. Csecsemőotthonok

Év	Az intézmények	A férőhelyek	Egy szakképzett gondozónőre jutó férőhely	A gondozott gyermekek száma a férőhelyek százalékában ^{a/}
	száma			
1960	44	3 577	10	95,8
1961	43	3 591	8	98,4
1962	44	3 847	7	98,8
1963	45	4 049	7	94,6
1964	43	3 985	8	96,3
1965	43	4 103	7	96,7
1966	44	4 243	7	98,5
1967	44	4 318	8	97,0
1968	44	4 314	8	96,0
1969	44	4 390	8	98,4

a/ Az év folyamán.

12. Nevelőotthonok

Év	A nevelőotthonok száma	A nevelőotthonokban elhelyezett	Ebből				
			óvodás	általános iskolás	középiskolás	szakmunkás-képzésben részesülő	egyéb (nem tanuló)
			gyermekek száma				
1960	100	11 026	1 067	8 879	92	988	
1961	103	11 793	1 073	9 486	133	1 101	
1962	108	12 518	1 115	10 008	161	1 234	
1963	110	13 002	1 187	10 339	208	963	305
1964	116	13 365	1 153	10 367	228	1 164	453
1965	117	13 836	1 357	10 451	240	1 140	648
1966	120	13 655	1 416	10 215	236	1 147	641
1967	124	13 995	1 494	10 254	252	1 253	742
1968	125	14 078	1 515	10 446	274	1 195	648
1969	125	14 045	1 659	10 201	277	1 123	785

13. A szociális otthonok fontosabb adatai

(az év végén)

Év	Az állami szociális otthonok				A tanácsai szociális otthonok			
	száma	férőhelyeinek száma	gondozottainak száma	férőhely kihasználási százaléka	száma	férőhelyeinek száma	gondozottainak száma	férőhely kihasználási százaléka
1960	13	1 270	1 234	97,2	201	19 106	19 023	99,6
1965	17	1 663	1 618	97,3	212	21 804	21 503	98,6
1966	18	1 775	1 743	98,2	213	22 440	22 455	100,1
1967	18	1 754	1 743	99,4	217	22 945	22 888	99,8
1968	18	1 940	1 892	97,5	223	24 036	23 859	99,3
1969	18	1 953	1 931	98,9	223	24 385	24 399	100,1

XVIII. LAKÁSHELYZET - KÖZMŰELLÁTÁS

LAKÁSÁLLOMÁNY - LAKÁSÉPÍTÉS

1. A lakásállomány alakulása

Év	A lakások száma	Időszak	A lakások számának növekedése, ill. csökkenése (-)		A népesség számának növekedése, ill. csökkenése, százalékban
			szám szerint	százalékban	
1920	1 826 771
1930	2 182 499	1921-1930	355 728	19,5	8,7
1941	2 397 625	1931-1941	215 126	9,9	7,3
1949 ^{a/}	2 385 219	1941-1948	-12 406	-0,5	-1,2
1960	2 757 625	1949-1959	372 406	15,6	8,2
1970	3 156 807	1960-1969	399 182	14,5	3,5

a/ Az 1949. évi népszámlálás összeírása szerint az ország lakásállománya 2 466 514 volt. Akkor az "egy lakás" fogalmának pontos meghatározása hiányában a két vagy több szobás, több család által lakott lakások egy részét családonként, mint külön lakást írták össze. Az 1960. évi népszámláláskor bevezetett műszaki (építészeti) egység fogalma szerint korrigáltuk az 1949. évi lakásállomány adatait is.

2. A lakásállomány alakulása nagyságcsoportonként

A lakások nagysága	A lakások száma 1 000-ben		Százalékos megoszlás		A lakások számának növekedése, illetve csökkenése (-)	
	1960.	1970.	1960.	1970.	szám szerint, 1 000-ben	százalékban
	január 1.		január 1.			
1 szobás lakás	1 690	1 489	61,3	47,2	- 201	- 11,9
2 szobás lakás	877	1 359	31,8	43,0	482	54,9
3 és több szobás lakás	191	309	6,9	9,8	118	62,2
<i>Összesen</i>	<i>2 758</i>	<i>3 157</i>	<i>100,0</i>	<i>100,0</i>	<i>399</i>	<i>14,5</i>

3. A lakásállomány alakulása a terület szerint

Terület	A lakások száma 1 000-ben		A lakások számának növekedése	
	1960.	1970.	szám szerint, 1 000-ben	százalékban
	január 1.			
Budapest főváros	536	631	95	17,7
Megyei jogú városok	136	179	43	31,3
Járási jogú városok	496	632	136	27,6
Városok Budapest nélkül	632	811	179	28,4
Községek	1 590	1 715	125	7,8
<i>Összesen</i>	<i>2 758</i>	<i>3 157</i>	<i>399</i>	<i>14,5</i>

4. A lakások nagysága és felszereltsége

Időpont, időszak	Lakások összesen	Ebből			A lakások közül		
		1 szobás	2 szobás	3 és több szobás	fürdőszobával vagy mosdófülkével ellátott	viz- vezetékekkel ellátott	villany- vezetékekkel ellátott

A LAKÁSOK SZÁMA, 1 000-BEN

Lakásállomány

1949. január 1. ^{a/}	2 385,2	1 576,7	686,5	122,0	250,8	420,6	1 132,0
1960. január 1.	2 757,6	1 689,8	876,9	190,9	482,7	620,6	2 041,6
1970. január 1.	3 157,0	1 489,0	1 359,0	309,0

Lakásépítés

1960	58,1	20,6	33,3	4,2	30,7	23,3	50,2
1961	67,5	24,1	39,1	4,3	33,5	25,7	58,0
1962	54,1	16,2	33,8	4,1	34,6	26,5	49,9
1963	52,7	13,1	34,8	4,8	35,1	26,8	49,4
1964	53,4	11,9	35,3	6,2	35,9	28,8	51,1
1965	54,6	10,2	37,7	6,7	36,7	31,1	53,1
1966	55,6	9,7	37,5	8,4	36,3	30,6	54,4
1967	62,6	10,4	40,9	11,3	42,0	35,5	61,5
1968	67,1	9,9	44,8	12,4	45,2	40,6	66,3
1969	61,8	7,9	41,4	12,5	42,5	39,6	61,3
1960-1969. években	587,5	134,0	378,6	74,9	372,5	308,5	555,2

Százalékos megoszlás

Aránya, százalék

Lakásállomány

1949. január 1. ^{a/}	100,0	66,1	28,8	5,1	10,5	17,6	47,5
1960. január 1.	100,0	61,3	31,8	6,9	17,5	22,5	74,0
1970. január 1.	100,0	47,2	43,0	9,8

Lakásépítés

1960	100,0	35,5	57,3	7,2	52,9	40,2	86,5
1961	100,0	35,7	57,9	6,4	49,6	38,0	85,8
1962	100,0	29,9	62,5	7,6	63,9	49,1	92,3
1963	100,0	25,0	66,0	9,0	66,6	50,7	93,5
1964	100,0	22,3	66,1	11,6	67,3	53,9	95,7
1965	100,0	18,6	69,1	12,3	67,3	56,9	97,2
1966	100,0	17,4	67,5	15,1	65,2	55,1	97,8
1967	100,0	16,7	65,3	18,0	67,0	56,7	98,2
1968	100,0	14,7	66,8	18,5	67,4	60,5	98,8
1969	100,0	12,8	67,0	20,2	68,7	64,0	99,2
1960-1969. években	100,0	22,8	64,4	12,8	63,4	51,0	94,5

a/ Az 1960-as "lakásfogalom" szerint átszámított adatok.

5. Lakásépítés

Év	Az épített lakások száma			1 000 főre		
	városokban	községekben	összesen	városokban	községekben	összesen
1950	10 000	25 034	35 034	2,9	4,3	3,8
1955	15 134	28 419	43 553	4,0	4,7	4,4
1960	27 059	31 000	58 059	6,7	5,2	5,8
1961	30 073	37 454	67 527	7,3	6,3	6,7
1962	28 201	25 898	54 099	6,8	4,4	5,4
1963	26 887	25 841	52 728	6,3	4,4	5,2
1964	28 606	24 799	53 405	6,7	4,3	5,3
1965	30 136	24 461	54 597	6,9	4,2	5,4
1966	29 783	25 809	55 592	6,7	4,5	5,5
1967	32 638	29 995	62 633	7,2	5,3	6,1
1968	35 944	31 140	67 084	7,8	5,5	6,5
1969	33 598	28 247	61 845	7,3	4,9	6,0

6. Lakásépítkezés építetők szerint

Év	Állami, szövetkezeti építkezés	Magánépítkezés		Összesen
		állami kölcsönnel	állami kölcsön nélkül	
1960	18 388	19 046	20 625	58 059
1965	22 388	22 627	9 582	54 597
1966	20 304	25 119	10 169	55 592
1967	21 601	30 048	10 984	62 633
1968	24 627	29 904	12 553	67 084
1969	22 509	27 412	11 924	61 845

7. Az ingatlankezelő vállalatok adatai

Év, terület	A kezelt épületek	A kezelt bérlemények	Ebből a lakásnak használt bérlemények	A lakóházak javítására fordított összeg	Befolyt bér
	száma az év végén, 1 000-ben			millió Ft	
1960	62,9	567,5	515,5	1 231,0	676,9
1965	65,5	616,6	561,0	1 372,7	753,1
1966	65,1	626,3	570,3	1 413,6	775,1
1967	66,3	638,2	581,5	1 435,8	797,1
1968	66,6	650,8	592,7	1 374,1	850,6
1969	68,8	665,2	603,8	1 991,8	873,5
Ebből					
Budapest	35,5	437,4	398,4	1 308,6	609,7
Debrecen	2,6	15,2	13,9	41,8	18,2
Miskolc	2,3	18,1	16,6	44,7	25,4
Pécs	3,4	20,7	17,9	56,7	25,7
Szeged	2,3	16,2	14,4	41,3	16,8
A többi város	20,7	149,4	134,9	478,5	169,8
Városok Budapest nélkül	31,3	219,6	197,7	663,0	255,9
Községek	2,0	8,2	7,7	20,2	7,9

KÖZMŰELLÁTÁS-FÜRDŐK-ZÖLDTERÜLETEK

8. Viz-, gáz-, villamosenergia-ellátás

	1960 ^{a/}	1965	1968	1969
VIZELLÁTÁS				
A vízművel rendelkező települések az összes település százalékában	22,2	26,1	29,7	31,9
Termelt víz, millió m ³	397	475	554	579
Összes szolgáltatott víz, millió m ³	355	433	505	532
Ebből háztartásoknak, millió m ³	146	153	189	201
Az összes bekötések száma, 1 000-ben	253	349	469	508
Ebből a házi bekötések száma, 1 000-ben	219	304	413	449
Az összes hálózat hossza, km	9 332	12 693	16 622	17 788
Ebből új hálózat, km	592	931	1 267	1 066
GÁZELLÁTÁS				
Az elosztó-csőhálózat hossza az év végén, km	1 768	2 019	2 268	2 396
A nyomó-csőhálózat hossza az év végén, km	229	328	535	649
A főcsőhálózat hossza az év végén, km	1 997	2 347	2 803	3 045
Ebből új hálózat, km	55	111	209	328
A gázfogyasztók száma az év végén, 1 000-ben	310	407	477	505
Ebből a háztartási fogyasztók száma, 1 000-ben	302	397	466	493
Értékesített gáz, millió m ³	359	557	1 122	1 302
Ebből a háztartásoknak értékesített gáz, millió m ³	172	266	358	393
Egy háztartási fogyasztóra jutó felhasználás havi átlaga, m ³	48,8	57,2	65,7	68,3
A propán-butángáz fogyasztók száma az év végén, 1 000-ben	132	297	1 012	1 179
Ebből a háztartási fogyasztók száma, 1 000-ben	129	293	1 004	1 168
Értékesített propán-butángáz, 1 000 t	18	38	118	145
Ebből a háztartásoknak értékesített gáz, 1 000 t	13	32	102	125
Egy háztartási fogyasztóra jutó propán-butángáz felhasználás havi átlaga, kg	9,7	9,3	9,7	9,6
VILLAMOSENERGIA-ELLÁTÁS				
Felhasználás, millió kWó	5 811	9 191	11 788	12 731
Ebből a háztartások felhasználása, millió kWó	548	991	1 425	1 606
A háztartási fogyasztók száma, 1 000-ben	2 041	2 498	2 709	2 772

a/ A vizellátás adatai 1961. évre vonatkoznak.

9. Csatornázás

	1961	1965	1968	1969
Zárt csatornával rendelkező települések az összes település százalékában	10,2	12,1	12,4	12,9
Az összes bekötések száma az év végén, 1 000-ben	103	120	135	139
Ebből házi bekötések száma, 1 000-ben	88	102	113	116
Az egyesített rendszerű zárt csatornahálózat hossza az év végén, km	2 584	2 778	2 909	2 959
Az elválasztó rendszerű zárt csatornahálózat hossza az év végén, km	1 491	2 093	2 605	2 841
Ebből zárt szennyvizcsatorna, km	824	1 186	1 515	1 666
zárt csapadékcsatorna, km	667	907	1 090	1 175
Az összes zárt csatornahálózat hossza az év végén, km	4 075	4 871	5 518	5 800
Ebből új hálózat, km	131	176	260	256

10. Gyógy-, tisztasági és strandfürdők adatai*

	1961	1965	1968	1969
A fürdők száma	493	532	555	562
Ebből gyógyfürdők ^{a/}	18	17	17	17
tisztasági fürdők	195	214	224	222
strandfürdők	280	301	314	323
A fürdők befogadóképessége, fő	276 758	347 528	397 012	410 010
Ebből gyógyfürdők ^{a/}	28 637	36 400	37 821	37 805
tisztasági fürdők	9 234	11 057	12 486	12 100
strandfürdők	238 887	300 071	346 705	360 105
Személyforgalom, 1 000 fő	25 717	26 551	28 940	29 328
Ebből gyógyfürdőkben ^{a/}	7 725	8 734	8 427	8 556
tisztasági fürdőkben	4 140	4 596	4 671	4 000
strandfürdőkben	13 852	13 221	15 842	16 772

* A díjfizetés ellenében használt valamennyi közfürdő adatai.

a/ A hivatalosan gyógyfürdővé nyilvánított fürdők adatai.

11. Zöldterületek, játszótérek
1969

Terület (városok)	Összes zöldterület, 1 000 m ²	Ebből virággal beültetett	1 000 lakosra jutó zöldterület, m ²	A város belterületéből a zöldterület aránya, százalék	A játszótérek	
					száma	területe, 1 000 m ²
Budapest	9 452	159	4 887	2,7	747	374
Debrecen	1 728	51	11 221	3,3	75	24
Miskolc	1 011	35	5 878	1,6	49	33
Pécs	857	118	5 951	1,6	102	46
Szeged	2 344	56	20 034	6,3	20	115
A többi város	25 995	1 056	12 687	2,8	819	891
<i>Városok összesen</i>	<i>41 387</i>	<i>1 475</i>	<i>9 056</i>	<i>2,8</i>	<i>1 812</i>	<i>1 483</i>

XIX. EGÉSZSÉGÜGY

1. Az orvosok száma és aránya

(az év végén)

Év	Az orvosok száma			10 000 lakosra jutó orvos		
	Budapesten ^{a/}	vidéken	összesen	Budapesten	vidéken	összesen
1950 ^{b/}	4 603	5 626	10 229	27,8	7,3	11,0
1955	6 530	7 623	14 153	35,3	9,5	14,3
1960	6 745	8 953	15 698	36,6	11,0	15,7
1961	6 831	9 610	16 441	36,4	11,8	16,4
1962	7 045	10 130	17 175	37,1	12,4	17,1
1963	7 297	10 568	17 865	38,0	12,9	17,7
1964	7 568	11 202	18 770	39,1	13,7	18,5
1965	7 868	11 653	19 521	40,3	14,2	19,2
1966	8 026	12 160	20 186	40,8	14,8	19,8
1967	8 321	12 729	21 050	41,9	15,4	20,6
1968	8 654	13 212	21 866	43,1	16,0	21,3
1969	8 963	13 765	22 728	46,2	16,4	22,0

a/ 1960-tól a Pest megyei Semmelweis Kórház adatai nélkül. - b/ Augusztusi adat.

2. Az orvosok megoszlása életkor és nemek szerint*

Korcsoport (év)	Orvosok száma									Százalékos megoszlás		
	1952. május 10.			1961. április. 1.			1969. december 31.			Férfi	Nő	Össze- sen
	Férfi	Nő	Össze- sen	Férfi	Nő	Össze- sen	Férfi	Nő	Össze- sen			
31 éven aluli	1 183	455	1 638	1 681	995	2 676	2 588	2 224	4 812	17,1	32,2	21,9
31 - 35 éves	754	201	955	2 058	816	2 874	2 213	1 731	3 944	14,6	25,1	17,9
36 - 40 éves	1 011	198	1 209	1 561	475	2 036	1 655	868	2 523	11,0	12,6	11,5
41 - 45 éves	1 169	135	1 304	787	185	972	2 140	845	2 985	14,2	12,2	13,6
46 - 50 éves	1 507	186	1 693	1 088	185	1 273	1 247	385	1 632	8,2	5,6	7,4
51 - 55 éves	1 632	276	1 908	1 169	118	1 287	737	155	892	4,9	2,2	4,0
56 - 60 éves	1 063	137	1 200	1 427	183	1 610	1 024	171	1 195	6,8	2,5	5,4
61 - 65 éves	600	45	645	1 260	217	1 477	1 025	106	1 131	6,8	1,5	5,1
66 éves és idősebb	432	29	461	1 042	109	1 151	2 481	422	2 903	16,4	6,1	13,2
Összesen	9 351	1 662	11 013	12 073	3 283	15 356	15 110	6 907	22 017	100,0	100,0	100,0

* Az állami egészségügyi szolgálat adatai.

3. Az orvosok megoszlása szakképesítés és nemek szerint*

Szakorvos (szakorvosi képesítés)	Az orvosok száma					Százalékos megoszlás		
	1952. május 10. ^{a/}	1961. április 1.	1969. december 31.					
			Férfi	Nő	Összesen	Férfi	Nő	Összesen
Belgyógyász	1 062	1 543	1 553	604	2 157	10,3	8,7	9,8
Sebész	643	1 156	1 414	118	1 532	9,4	1,7	7,0
Szülész és nőgyógyász	623	947	1 111	72	1 183	7,4	1,0	5,4
Csecsemő- és gyermekgyógyász	536	982	638	899	1 537	4,2	13,0	7,0
Tüdő- és gümőkóros betegségek szakorvosa	373	658	582	294	876	3,8	4,3	4,0
Bőr- és nemibetegségek szakorvosa	309	338	243	137	380	1,6	2,0	1,7
Fül-, orr-, torok- és gége- betegségek szakorvosa	240	275	326	89	415	2,1	1,3	1,9
Urológus	97	117	192	3	195	1,3	0,0	0,9
Fog- és szájbetegségek szakorvosa	1 049	1 278 ^{b/}	1 373 ^{b/}	927 ^{b/}	2 300 ^{b/}	9,1 ^{b/}	13,4 ^{b/}	10,4 ^{b/}
Elme- és idegyógyász	192	343	343	223	566	2,3	3,2	2,6
Szemész	208	293	221	239	460	1,5	3,5	2,1
Röntgenológus	268	360	405	155	560	2,7	2,3	2,5
Laboratóriumi szakorvos	182	466	390	424	814	2,6	6,1	3,7
Kórboncnok és kórszövettan szakorvosa	56	138	184	56	240	1,2	0,8	1,1
Ortopéd szakorvos	48	80	97	19	116	0,6	0,3	0,5
Reumatológus és fizioterápia szakorvosa	80	133	106	81	187	0,7	1,2	0,8
Higiénikus	-	327	316	156	472	2,1	2,3	2,1
Üzemi szakorvos	-	-	158	30	188	1,0	0,4	0,6
Sportorvos	-	84	52	6	58	0,3	0,1	0,3
Egészségügyi szervezés szakorvosa	-	52	225	31	256	1,5	0,4	1,2
Egyéb szakorvosi képesítésű orvosok	-	11	141	52	193	0,9	0,8	0,9
* Szakorvosi képesítéssel nem rendelkezők	5 047	5 775	5 040	2 292	7 332	33,4	33,2	33,3
Összesen	11 013	15 356	15 110	6 907	22 017	100,0	100,0	100,0

* Az állami egészségügyi szolgálat adatai.

a/ Részben számított adatok. - b/ Az Orvostudományi Egyetem fogorvosi karán végzetekkel együtt.

4. Az orvosi állások száma*

(december 1-én)

	Betöltött állások száma					
	1960	1965	1966	1967	1968	1969
Klinikai, egyetemi, egyéb tudományos intézeti ^{a/}	2 075	2 640	2 700	2 710	2 715	2 778
Kórházi ^{b/}	4 375	5 120	5 256	5 478	5 546	5 787
Rendelőintézeti	4 996	6 037	6 174	5 247	5 409	5 592
Gondozóintézeti	849	961	971	716	732	731
Körzeti orvosi	3 076	3 354	3 426	3 465	3 550	3 599
Üzemorvosi	951	1 129	1 171	628	649	711
Egészségügyi igazgatási	819	915	894	890	884	896
Anyá- és gyermekvédelmi ^{c/}	3 602	3 542	3 750	3 101	3 183	3 259
Egyéb ^{c/}	678	1 172	1 210	924	1 057	1 051
Összesen	21 421	24 870	25 552	23 159	23 725	24 404

* Fő- és részfoglalkozású állások; a kórházi és klinikai részállások napi 8 órás állásra átszámítva, az előző évektől eltérően 1967-től az üzemorvosi, iskolaorvosi, anya- és gyermekvédelmi részállások napi 8 órás, a rendelőintézeti, gondozóintézeti, egyéb tudományos intézeti részállások napi 6 órás állásra átszámítva.

a/ Az adatok nem tartalmazzák a demonstrátorokat és a tudományos ösztöndíjasokat. - b/ Szanatóriumi és betegotthoni orvosokkal együtt. - c/ Teljesítmény szerint díjazott orvosi állásokat betöltőkkel együtt.

5. Az egyéb egészségügyi személyzet száma*

(december 1-én)

	1960	1965	1966	1967	1968	1969
Összesen	48 244	62 349	64 831	69 625	71 791	73 631
Ezek közül						
gyógyszerészek ^{a/}	3 554	3 833	3 908	3 943	3 946	3 937
ebből						
gyógyszertárakban dolgozó gyógyszerészek	3 107	3 296	3 366	3 393	3 383	3 341
ápolónők (ápolók)	16 710	22 418	22 864	24 542	26 110	26 422
védőnők	3 058	3 752	3 915	3 999	4 026	4 080
szülésznők	2 879	2 111	2 064	1 943	1 878	1 897
gyermekgondozónők ^{b/}	4 540	6 820	7 016	7 465	7 949	8 106
asszisztensnők	7 015	11 563	12 307	13 265	14 044	14 597

* A részfoglalkozású állást betöltő személyekkel együtt, a részállások napi 8 órás állásra átszámítva.

a/ Gyógyszerész jelöltek és a tudományos munkakörben dolgozó gyógyszerészek nélkül. - b/ Üzemi bölcsődei gondozónők nélkül.

6. Rendelőórák, gyógykezelési esetek a szakorvosi rendeléseken, mozgó szakorvosi szolgálat

Év	Az évi rendelő- órák száma 1 000-ben	Az évi gyógykezelési esetek száma 1 000-ben	100 igényjogosultra jutó évi rendelőóra	100 igényjogosultra jutó évi gyógykezelési eset	A mozgó szakorvosi szolgálatok száma az év végén
1950	1 962	23 476	43,7	523	48
1955	4 684	..	79,4	..	108
1960	5 650	49 033	66,5	577	116
1961	5 941	50 078	63,2	533	127
1962	5 964	49 859	62,1	519	130
1963	6 256	50 496	64,5	521	131
1964	6 507	52 097	66,7	534	131
1965	6 803	53 310	69,8	547	130
1966	7 069	54 839	71,8	557	129
1967	7 373	56 662	74,9	575	129
1968	7 613	57 181	76,5	575	127
1969	7 715	57 783	77,2	578	127

7. Fontosabb szakrendelések
1969

Szakrendelési ág	A rendelőórák száma 1 000-ben			A gyógykezelési esetek száma 1 000-ben			Egy gyógykezelésre jutó idő, perc		
	Budapest	vidék	összesen	Budapest	vidék	összesen	Budapest	vidék	összesen
Belgyógyászat	166	437	603	1 042	2 471	3 513	9,5	10,6	10,3
Sebészet	297	435	732	2 485	3 956	6 441	7,2	6,6	6,8
Nőgyógyászat	146	292	438	900	2 122	3 022	9,7	8,3	8,7
Gyermekgyógyászat	38	288	326	181	1 678	1 859	12,6	10,3	10,5
Ideggyógyászat	117	135	252	545	583	1 128	12,9	14,0	13,4
Fogászat	869	1 859	2 728	3 230	6 500	9 730	16,1	17,2	16,8

8. A kórházi ágyak száma

(az év végén)

Év	A kórházi ágyak száma	Ebből						10 000 lakosra jutó kórházi ágy		
		belgyógyászat	sebészet	szülészeti és nőgyógyászat	csecsemő és gyermekgyógyászat	elme- és ideggyógyászat	gümőkóros osztályokon	Buda- pesten	vidéken	összesen
1950	52 326	9 811	8 065	4 974	3 246	6 857	8 683	55,8
1955	64 550	9 957	8 918	6 624	6 156	7 892	10 538	137,9	48,6	65,3
1960	71 173	10 834	9 512	6 855	6 944	8 554	12 139	148,6	53,6	71,1
1961	72 074	11 195	9 648	6 768	7 075	8 758	12 238	144,1	55,1	71,7
1962	73 969	11 612	9 852	6 753	7 181	8 999	12 933	145,2	56,8	73,4
1963	75 179	11 974	9 813	6 727	7 277	9 287	13 305	141,7	58,6	74,4
1964	76 278	11 969	9 907	6 832	7 289	9 587	14 067	139,5	60,1	75,3
1965	77 818	12 172	10 156	6 882	7 460	9 787	14 375	141,2	61,2	76,6
1966	79 556	12 706	10 279	7 085	7 608	9 979	14 989	141,9	62,7	78,0
1967	81 718	13 416	10 622	7 296	7 903	10 219	14 734	142,0	64,9	79,8
1968	82 465	14 096	10 729	7 336	7 927	10 452	14 171	140,1	65,7	80,3
1969	83 588	14 552	10 999	7 619	8 111	10 637	13 782	142,6	66,8	81,0

9. A kórházak egészségügyi személyzete

(az év végén)

Év	Az orvosok száma ^{a/c/}	Az ápoló és az egyéb egészségügyi személyzet száma ^{b/c/}	100 kórházi ágyra jutó	
			orvos	ápoló és egyéb egészségügyi személyzet
1950	2 982	9 014	5,8	17,6
1955	4 522	13 018	7,4	21,3
1960	5 352	21 117	7,7	30,5
1961	5 438	21 890	7,8	31,2
1962	6 064	22 592	8,5	31,5
1963	6 587	23 935	9,0	32,8
1964	6 841	25 444	9,2	34,4
1965	6 902	25 786	9,1	34,1
1966	7 059	26 849	9,1	34,7
1967	7 280	28 530	9,2	35,9
1968	7 422	28 925	9,3	36,1
1969	7 704	29 466	9,5	36,3

a/ Központi orvosgyakornokok nélkül. - b/ Az 1954. évtől a kórházi gyógyszerészekkel együtt. - c/ A kórházak és a klinikák adatai, a betöltött állások alapján; az állami egészségügyi szolgálat adatai.

10. A kórházi ágyak száma osztályonként, a kórház típusa szerint*
1969. december 31.

Kórházi osztályok	Klinikák	Általános kórházak	Elme- és ideg- szak- kórházak	Tbc. szak- kórházak	Szanató- riumok	Egyéb szak- kórházak	Összesen
Belgyógyászat	1 515	12 028	-	-	-	304	13 847
Sebészet	1 418	8 438	-	-	-	540	10 396
Szülészeti és nőgyógyászat	908	6 314	-	-	-	297	7 519
Csecsemő- és gyermek- gyógyászat	1 074	5 481	-	-	-	1 506	8 061
Fül-, orr- és gégegyógyászat	306	1 871	-	-	-	27	2 204
Szemészet	575	1 380	-	-	-	25	1 980
Bőr- és nemibeteggyógyászat	423	960	-	-	-	126	1 509
Ortopédia	320	602	-	-	-	420	1 342
Urológia	247	960	-	-	-	44	1 251
Sugárterápia	56	287	-	-	-	300	643
Fogászat	59	127	-	-	-	-	186
Reuma osztály	-	240	-	-	-	475	715
Intenzív osztály	-	61	-	-	-	-	61
<i>Általános osztályok együtt</i>	<i>6 901</i>	<i>38 749</i>	<i>-</i>	<i>-</i>	<i>-</i>	<i>4 064</i>	<i>49 714</i>
Fertőző osztály	60	2 406	-	-	-	1 490	3 956
Szanatórium	-	-	-	-	2 161	-	2 161
Elme- és ideggyógyászat	885	7 196	2 328	-	-	-	10 409
Tüdő- és tüdő-gümőkóros osztály	580	2 998	-	7 458	-	298	11 334
Csont-gümőkóros osztály	-	110	-	644	-	-	754
Tüdősebészeti osztály	85	222	-	354	-	-	661
Gyermek-tüdőbeteg osztály	-	30	-	757	-	-	787
Tüdőbeteg osztályok együtt	665	3 360	-	9 213	-	298	13 536
<i>Egyéb osztályok együtt</i>	<i>1 610</i>	<i>12 962</i>	<i>2 328</i>	<i>9 213</i>	<i>2 161</i>	<i>1 788</i>	<i>30 062</i>
<i>Betegothonok</i>	<i>-</i>	<i>1 191</i>	<i>-</i>	<i>-</i>	<i>-</i>	<i>243</i>	<i>1 434</i>
Összesen	8 511	52 902	2 328	9 213	2 161	6 095	81 210

* Az állami egészségügyi szolgálat adatai.

11. Kórházi betegforgalom*

Év	Az elbocsátott betegek száma, 1 000 fő	Ápolási napok, millió nap	Az ápolás átlagos tartama, nap	Az ágykihasználás százaléka	Halálozási arányszám, százalék
1960	1 382	23	16,4	91,1	1,9
1961	1 444	23	16,0	91,8	1,8
1962	1 453	23	16,2	91,5	2,0
1963	1 469	24	16,2	91,6	2,0
1964	1 502	24	16,1	91,6	2,0
1965	1 511	24	16,2	91,1	2,2
1966	1 580	25	16,0	91,6	2,1
1967	1 645	26	15,7	91,3	2,2
1968	1 684	26	15,6	90,6	2,3
1969	1 686	26	15,4	89,8	2,5

* Az állami egészségügyi szolgálat adatai.

12. Tbc gondozás

Év	A tbc gondozó- intézetek száma az év végén	Tüdőszűrő vizsgálatok ^{a/}	Elsőízben és ismételten jelentkezők vizsgálatai	Összes vizsgálatok
		1 000-ben		
1950	166	1 422	1 138	2 560
1955	181	3 277	2 203	5 480
1960	187	3 989	2 459	6 448
1961	190	4 510	2 458	6 968
1962	193	4 511	2 422	6 933
1963	194	5 387	2 357	7 744
1964	195	5 940	2 601	8 541
1965	193	6 107	2 492	8 599
1966	193	6 867	2 459	9 326
1967	191	6 976	2 446	9 422
1968	190	7 194	2 537	9 731
1969	188	7 254	2 515	9 769

a/ Szűrő-, ellenőrző és kötelező vizsgálatok, az ernyőfénykép és vándorröntgen szűrővizsgálatokkal együtt.

13. A nyilvántartott és az új tbc-s betegek száma

Év	A nyilvántartott tbc-s betegek száma az év végén	Új tbc-s betegek	Ezek közül szűrés által felkutatott betegek		1 000 szűrésre jutó felkutatott betegek
			száma	százalékos aránya	
1953	87 685	35 483
1955	116 699	30 200	7 950	26,3	2,4
1960	137 043	28 092	9 302	33,1	2,3
1961	137 936	25 974	10 629	41,0	2,4
1962	133 578	23 122	10 594	45,8	2,3
1963	125 556	22 658	12 213	53,9	2,3
1964	114 213	19 093	11 648	61,0	2,0
1965	111 629	15 794	9 333	59,1	1,5
1966	107 397	14 135	8 339	59,0	1,2
1967	102 460	13 046	7 826	60,0	1,1
1968	94 717	12 413	6 764	54,5	0,9
1969	88 667	11 014	5 825	52,9	0,8

14. Az új tbc-s megbetegedések száma és aránya életkor és nemek szerint

Korcsoport	1953			1960			1969		
	Férfi	Nő	Együtt	Férfi	Nő	Együtt	Férfi	Nő	Együtt
0 - 14 éves	2 706	2 811	5 517	1 731	1 688	3 419	119	99	218
15 - 19 éves	1 397	1 568	2 965	863	964	1 827	277	217	494
20 - 34 éves	6 104	6 762	12 866	3 722	3 807	7 529	1 138	999	2 137
35 - 49 éves	4 406	2 889	7 295	3 446	2 359	5 805	2 032	1 170	3 202
50 éves és idősebb	4 749	2 091	6 840	6 373	3 139	9 512	3 406	1 557	4 963
<i>Összesen</i>	<i>19 362</i>	<i>16 121</i>	<i>35 483</i>	<i>16 135</i>	<i>11 957</i>	<i>28 092</i>	<i>6 972</i>	<i>4 042</i>	<i>11 014</i>

10 000 AZONOS KORU ÉS NEMŰ LAKOSRA SZÁMITVA

0 - 14 éves	22,1	23,8	22,9	13,4	13,6	13,5	1,0	0,9	1,0
15 - 19 éves	37,8	43,1	40,5	22,9	25,9	24,4	6,3	5,1	5,7
20 - 34 éves	55,3	58,0	56,7	35,5	34,6	35,0	10,7	9,2	9,9
35 - 49 éves	48,8	28,9	38,3	37,8	23,3	30,2	19,7	10,5	14,9
50 éves és idősebb	46,7	16,7	30,1	53,6	21,7	36,1	26,9	9,9	17,5
<i>Összesen</i>	<i>41,9</i>	<i>32,5</i>	<i>37,0</i>	<i>33,5</i>	<i>23,1</i>	<i>28,1</i>	<i>14,0</i>	<i>7,6</i>	<i>10,7</i>

15. A daganatos betegek gondozása

Év	Az onkológiai gondozóintézetek száma az év végén	A szűrővizsgálatok száma 1 000-ben	A bejelentett új rosszindulatu daganatos megbetegedések száma
1953	25	664	11 902
1955	30	524	10 902
1960	38	390	16 442
1961	38	393	17 686
1962	41	448	17 502
1963	44	455	18 121
1964	45	454	18 688
1965	45	477	19 381
1966	57	491	20 593
1967	59	497	20 660
1968	60	507	20 667
1969	63	480	..

16. A nyilvántartott rosszindulatu daganatos betegek megoszlása a megbetegedés (bejelentés) éve szerint

Terület	Az összes nyilvántartott rosszindulatu daganatos betegek					
	száma ^{a/}		százalékos megoszlása a megbetegedés éve szerint			
	1968	1969	1958 vagy korábbi év	1959-1962	1963-1966	1967-1969
Budapest	24 850	26 510	21,8	17,3	27,5	33,4
Vidék	81 813	87 711	17,7	18,0	28,8	35,5
<i>Összesen</i>	<i>106 663</i>	<i>114 221</i>	<i>18,7</i>	<i>17,8</i>	<i>28,5</i>	<i>35,0</i>

a/ Az év végén.

**17. Kórházakból elbocsátott fekélybetegek és cukorbetegek száma és aránya
1969**

Korcsoport	Összes			Ebből					
				első ízben			ismételten		
	ápolat beteg								
férfi	nő	együtt	férfi	nő	együtt	férfi	nő	együtt	

FEKÉLYBETEGEK SZÁMA, FŐ

15 éven aluli	15	11	26	12	8	20	3	3	6
15 - 24 éves	1 289	359	1 648	798	235	1 033	491	124	615
25 - 44 "	6 794	1 921	8 715	3 158	1 005	4 163	3 636	916	4 552
45 - 64 "	6 040	1 916	7 956	2 727	1 038	3 765	3 313	878	4 191
65 éves és idősebb	1 590	848	2 438	803	479	1 282	787	369	1 156
<i>Összesen</i>	<i>15 728</i>	<i>5 055</i>	<i>20 783</i>	<i>7 498</i>	<i>2 765</i>	<i>10 263</i>	<i>8 230</i>	<i>2 290</i>	<i>10 520</i>

100 000 AZONOS KORÚ ÉS NEMŰ LAKOSRA SZÁMITVA

15 éven aluli	1,3	1,0	1,2	1,0	0,7	0,9	0,3	0,3	0,3
15 - 24 éves	156,2	44,8	101,3	96,7	29,3	63,5	59,5	15,5	37,8
25 - 44 "	487,7	131,3	305,2	226,7	68,7	145,8	261,0	62,6	159,4
45 - 64 "	545,1	150,8	334,4	246,1	81,7	158,2	299,0	69,1	176,2
65 éves és idősebb	331,9	127,3	212,9	167,6	71,9	112,0	164,3	55,4	100,9
<i>Összesen</i>	<i>315,7</i>	<i>95,1</i>	<i>201,9</i>	<i>150,5</i>	<i>52,0</i>	<i>99,7</i>	<i>165,2</i>	<i>43,1</i>	<i>102,2</i>

CUKORBETEGEK SZÁMA, FŐ

15 éven aluli	138	156	294	27	41	68	111	115	226
15 - 24 éves	291	291	582	78	78	156	213	213	426
25 - 44 "	1 014	898	1 912	417	362	779	597	536	1 133
45 - 64 "	2 591	3 972	6 563	1 220	1 819	3 039	1 371	2 153	3 524
65 éves és idősebb	1 312	3 438	4 750	591	1 442	2 033	721	1 996	2 717
<i>Összesen</i>	<i>5 346</i>	<i>8 755</i>	<i>14 101</i>	<i>2 333</i>	<i>3 742</i>	<i>6 075</i>	<i>3 013</i>	<i>5 013</i>	<i>8 026</i>

100 000 AZONOS KORÚ ÉS NEMŰ LAKOSRA SZÁMITVA

15 éven aluli	11,9	14,3	13,1	2,3	3,8	3,0	9,6	10,5	10,1
15 - 24 éves	35,3	36,3	35,8	9,5	9,7	9,6	25,8	26,6	26,2
25 - 44 "	72,8	61,4	67,0	29,9	24,8	27,3	42,9	36,6	39,7
45 - 64 "	233,8	312,5	275,9	110,1	143,1	127,8	123,7	169,4	148,1
65 éves és idősebb	273,9	516,2	414,8	123,4	216,5	177,5	150,5	299,7	237,3
<i>Összesen</i>	<i>107,3</i>	<i>164,7</i>	<i>137,0</i>	<i>46,8</i>	<i>70,4</i>	<i>59,0</i>	<i>60,5</i>	<i>94,3</i>	<i>78,0</i>

18. Nemibeteg gondozás

Év	A nemibeteg-gondozó intézetek száma	A nyilvántartott nemibetegek száma ^{a/}	Ezek közül a szifilisz betegek száma	Az újonnan jelentkező nemibetegek	Ezek közül a szifilisz betegek	Ebből a friss szifiliszek
	az év végén			száma ^{a/}		
1960	121	25 192	24 374	4 902	1 378	2
1961	121	29 616	28 684	5 552	1 337	32
1962	122	29 158	28 052	5 665	1 371	2
1963	123	24 658	23 404	5 868	1 092	4
1964	123	22 301	20 646	8 008	1 046	97
1965	122	19 360	17 789	9 348	1 030	131
1966	122	17 357	15 666	10 412	1 338	396
1967	123	16 401	14 557	10 694	1 224	438
1968	123	13 994	11 975	12 780	1 358	490
1969	123	12 876	10 714	12 932	1 134	316

a/ Nemibeteg gondozó intézetekben nyilvántartott, illetve kezelt betegek.

19. A bejelentett fontosabb hevenyfertőző megbetegedések száma és aránya

Betegség	A megbetegedések száma				Megbetegedések 100 000 lakosra számítva, 1969
	1950-1959	1960-1968	1968	1969	
	évek mediánja				
Hastifusz	933	374	242	215	2,1
Paratifusz	157	60	33	13	0,1
Salmonella gyomor-bél- hurut	..	1 637	1 625	1 514	14,7
Dizentéria (vérhas)	10 464	13 008	15 704	10 230	99,4
Fertőző májgyulladás	14 219	14 904	13 598	11 558	112,3
Járványos gyermekbénulás	559	6	7	2	0,0
Diftéria	1 272	69	16	2	0,0
Vörheny	20 379	17 655	18 791	10 783	104,7
Kanyaró	38 770	39 409	24 827	53 254	517,3
Szamárköhögés	14 261	1 603	151	212	2,1
Járványos agyhártya- gyulladás	359	120	84	82	0,8
Járványos agyvelő- gyulladás	90	109	127	164	1,6
Lépfene	40	14	27	4	0,0
Brucellózis	27	43	83	111	1,1
Savós agyhártyagyulladás	942	729	538	431	4,2
Tetanusz	384	114	102	84	0,8
Tularémia	23	65	38	19	0,2

20. A bejelentett fontosabb hevenyfertőző megbetegedések száma havonként
1969

Betegség	Jan.	Febr.	Márc.	Ápr.	Máj.	Jun.	Jul.	Aug.	Szept.	Okt.	Nov.	Dec.	Össze- sen ^{a/}
Hastifusz	31	16	16	12	15	11	16	23	36	14	9	16	215
Paratifusz	3	2	2	-	-	1	1	-	1	-	1	2	13
Salmonella gyomor-bél- hurut	67	50	46	63	174	211	236	189	158	151	112	57	1 514
Dizentéria (vérhas)	862	745	758	693	829	824	1 005	1 450	985	877	797	394	10 230
Fertőző májgyulladás	1 564	1 036	1 058	842	729	650	860	949	976	897	1 022	975	11 558
Járványos gyermek- bénulás	-	-	2	-	-	-	-	-	-	-	-	-	2
Diftéria	-	-	-	-	-	1	-	1	-	-	-	-	2
Vörheny	1 615	1 543	1 607	952	830	552	346	231	501	808	954	843	10 783
Kanyaró	3 802	5 350	6 540	7 365	8 611	6 920	3 508	1 658	1 957	3 423	2 260	1 841	53 254
Szamárköhögés	7	2	6	10	11	23	37	44	26	18	20	8	212
Járványos agyhártya- gyulladás	11	7	11	8	8	10	7	1	4	6	4	5	82
Járványos agyvelő- gyulladás	2	6	10	9	13	23	38	20	10	17	9	5	164
Lépfene	-	-	-	-	-	-	1	1	1	1	-	-	4
Brucellózis	8	16	7	6	10	17	13	7	13	6	4	4	111
Savós agyhártyagyulladás	36	30	26	20	36	24	65	60	48	39	17	22	431
Tetanusz	3	1	3	7	11	13	9	9	11	5	8	4	84
Tularémia	1	1	2	1	3	2	-	3	2	-	3	1	19

a/ Ismeretlenekkel együtt.

21. Egyes fertőző megbetegedések életkor szerint 1969

Betegség	1 éven alul	1-2	3-6	7-14	15-39	40-59	60 éves és idősebb	Összesen ^{a/}
		éves						
A BEJELENTETT MEGBETEGEDÉSEK SZÁMA								
Diftéria	-	-	1	1	-	-	-	2
Járványos gyermekbénulás	2	-	-	-	-	-	-	2
Kanyaró	2 022	12 016	26 128	11 787	1 134	25	5	53 254
Szamárköhögés	93	29	33	45	11	1	-	212
Vörheny	64	879	3 532	4 894	1 319	24	3	10 783
Dizentéria (vérhas)	856	1 332	1 835	1 523	2 648	1 269	750	10 230
Hastífusz	1	8	23	50	92	32	9	215
Fertőző májgyulladás	79	101	1 177	3 741	3 092	1 849	1 490	11 558
Savós agyhártyagyulladás	10	11	72	101	177	48	12	431
100 000 AZONOS KORURA JUTÓ MEGBETEGEDÉSEK SZÁMA								
Diftéria	-	-	0,2	0,1	-	-	-	0,0
Járványos gyermekbénulás	1,3	-	-	-	-	-	-	0,0
Kanyaró	1 348,0	4 353,6	5 204,7	906,7	30,1	1,0	0,3	517,3
Szamárköhögés	62,0	10,5	6,6	3,5	0,3	0,0	-	2,1
Vörheny	42,7	318,5	703,6	376,5	35,0	0,9	0,2	104,7
Dizentéria (vérhas)	570,7	482,6	365,5	117,2	70,4	49,5	43,6	99,4
Hastífusz	0,7	2,9	4,6	3,8	2,4	1,2	0,5	2,1
Fertőző májgyulladás	52,7	36,6	234,5	287,8	82,1	72,1	86,7	112,3
Savós agyhártyagyulladás	6,7	4,0	14,3	7,8	4,7	1,9	0,7	4,2

a/ Az ismeretlen koruakkal együtt.

22. Gyógyszerfogyasztás*

Év	A biztosított lakosok ^{a/}	A nem biztosított lakosok ^{b/}	Az összes lakosok	Egy lakosra jutó gyógyszerfogyasztás, forint
	gyógyszerfogyasztása, millió Ft			
1960	1 501	307	1 808	181
1961	1 698	266	1 964	196
1962	1 957	261	2 218	220
1963	2 147	246	2 393	237
1964	2 338	258	2 596	257
1965	2 549	264	2 813	277
1966	2 718	249	2 967	291
1967	2 971	262	3 233	316
1968	3 221	267	3 488	340
1969	3 594	298	3 892	378

* Az egészségügyi intézmények fogyasztásával együtt, a tudományos célra kiadott gyógyszerek nélkül; fogyasztói áron számítva.

a/ Igényjogosult családtagokkal együtt. - b/ A biztosított lakosok teljes értékben (vény nélkül) vásárolt gyógyszereinek értékével együtt.

23. Mentőszolgálat

Év	A mentő-állomások	A mentő-gépkocsik ^{a/}	A kivonulások száma 1 000-ben	Ezek közül a kivonulások száma a segélynyújtás oka szerint, 1 000-ben		
	száma az év végén			Szülés	Betegszállítás	Baleset, roszszullét, elemi csapás
1960	132	517	730	86	519	94
1961	135	593	802	90	572	107
1962	137	638	854	88	620	110
1963	140	674	897	91	646	118
1964	143	739	954	92	695	123
1965	146	823	982	91	722	125
1966	148	816	1 026	89	732	158
1967	150	888	1 138	103	816	170
1968	150	886	1 193	105	856	181
1969	154	932	1 250	104	925	198

a/ A tartalékban és javításban lévő kocsikkal együtt; 1969. év végén tartalékban 349, javításban 16 gépkocsi volt.

24. A táppénzesek aránya*

Év	Összesen	Ezen belül				
		ipar	építőipar	mezőgazdaság	közlekedés	kereskedelem
1960	4,5	5,6	4,3	3,0	4,6	4,4
1961	4,5	5,5	4,4	3,1	4,6	4,4
1962	4,7	5,7	4,6	3,2	5,0	4,7
1963	4,6	5,5	4,6	3,2	5,0	4,5
1964	4,5	5,4	4,6	3,1	4,9	4,5
1965	4,7	5,5	4,7	3,2	5,1	4,8
1966	4,7	5,4	4,6	3,2	5,1	4,8
1967	4,9	5,6	4,8	3,6	5,4	5,1
1968	4,9	5,5	4,8	3,8	5,4	5,1
1969	5,0	5,5	4,7	4,0	5,6	5,2

* A táppénzállományban lévő betegek (keresőképtelenség miatt táppénzsegélyben részesülők) átlagos száma az átlagos állományi létszám százalékában.

25. A táppénzes állományban lévő dolgozók és a táppénzes napok száma

Népgazdasági ág, iparcsoport	A táppénzes állományban lévő dolgozók napi átlagos száma			A táppénzes napok száma, 1 000 nap		
	1960	1968	1969	1960	1968	1969
<i>Összesen</i>	<i>134 300</i>	<i>182 000</i>	<i>192 000</i>	<i>42 180</i>	<i>56 350</i>	<i>58 150</i>
Ezen belül						
Nehézipar	41 200	54 400	56 300	12 930	16 630	16 590
Ebből szénbányászat	9 200	9 000	9 100	2 900	2 660	2 660
Könnyűipar	15 700	27 600	28 500	4 940	8 550	8 630
Ebből textilipar	6 300	8 200	8 300	1 990	2 540	2 510
Élelmiszeripar	5 900	8 200	8 800	1 860	2 550	2 680
Ipar összesen	62 800	90 200	93 600	19 730	27 730	27 910
Építőipar	12 500	17 800	19 000	3 930	5 460	5 600
Közlekedés	12 100	15 400	16 100	3 790	4 810	5 020

26. A keresőképtelenséget okozó betegségek gyakorisága és átlagos tartama*

Betegség	100 dolgozóra jutó betegségi						A betegség átlagos tartama (nap)
	eset			nap			
	1961	1968	1969	1961	1968	1969	
Gümőkóros betegségek	0,9	0,4	0,4	144	94	88	240
Egyéb fertőző betegségek	1,0	1,0	1,2	19	17	17	14
Daganatos betegségek	0,5	0,5	0,5	23	25	23	50
Endokrin, táplálkozási és anyag- csere betegségek	0,8	0,5	0,5	19	15	17	33
Elme- és idegrendszeri betegségek	6,8	6,9	7,0	105	118	121	22
Az érzékszervek betegségei	4,4	4,2	4,0	33	37	37	10
Szívbetegségek	2,1	1,8	1,9	81	80	80	42
A keringési rendszer egyéb betegségei	4,1	5,1	5,3	99	120	122	24
Tüdőgyulladás	1,9	1,7	1,7	37	31	32	18
Influenza és heveny légzőszervi betegségek	58,4	68,9	66,8	272	343	332	5
Heveny emésztőszervi betegségek	14,8	12,1	9,7	58	51	43	4
Gyomor- és nyombél fekély- betegsége	2,5	2,2	2,0	88	80	73	36
Női nemiszervek betegségei	2,5	2,4	2,3	29	34	32	14
Abortusz (vetélés)	1,8	0,9	0,7	15	10	9	12
Bőrbetegségek	12,6	7,8	7,1	117	84	80	12
Mozgásszervi betegségek	15,0	14,1	14,7	167	189	204	14
Üzemi baleset	11,4	6,7	6,2	151	114	111	18
Nem üzemi baleset	17,4	16,6	16,4	169	202	208	13
Egyéb betegségek	21,5	19,6	18,9	306	309	319	19
<i>Összesen</i>	<i>180,4</i>	<i>173,4</i>	<i>167,3</i>	<i>1 932</i>	<i>1 953</i>	<i>1 948</i>	<i>12</i>

* Reprezentatív adatgyűjtés alapján.

27. Terhesanya- és csecsemőgondozás

Év	A védőnők száma az év végén	A terhes	A csecsemő	Tanácsadáson első ízben megjelent terhesanyák		Első ízben bemutatott csecsemők		Egy megjelent terhesre jutó tanácsadás	Egy bemutatott csecsemőre	Csecsemő-kelengye juttatás, millió Ft
				tanácsadásokon a megjelenések száma 1 000-ben	1 000-ben	az összes szülések százalékában	1 000-ben			
1960	2 575	707	1 329	139	93,7	125	35,7	5,1	10,6	54,7
1961	2 603	710	1 388	127	89,7	119	34,8	5,6	11,7	52,5
1962	2 763	808	1 328	126	95,6	112	35,9	6,4	11,9	49,5
1963	2 881	914	1 354	129	96,5	112	34,6	7,1	12,1	50,6
1964	3 064	975	1 438	132	98,8	114	36,5	7,4	12,6	50,6
1965	3 295	1 013	1 390	135	100,3	115	36,6	7,5	12,1	51,8
1966	3 435	1 071	1 469	142	101,2	119	36,0	7,6	12,3	53,2
1967	3 532	1 167	1 500	155	102,9	128	36,1	7,5	11,7	57,4
1968	3 565	1 188	1 634	155	99,1	139	39,9	7,7	11,8	59,0
1969	3 622	1 185	1 577	155	99,5	138	39,3	7,6	11,5	60,0

28. A szülészeti események száma

Év	Összes szülések	Ebből koraszülöttek	Bejelentett		Méhénkívüli terhességek ^{a/}	Összes szülészeti események
			spontán	művi		
			vetélések ^{a/}			
1960	148 418	14 362	33 799	162 160	1 974	346 351
1961	142 105	14 407	33 684	169 992	2 026	347 807
1962	131 650	13 934	33 895	163 656	1 831	331 032
1963	133 986	14 547	34 050	173 835	1 827	343 698
1964	133 690	14 473	34 358	184 367	1 795	354 210
1965	134 525	14 910	33 729	180 369	1 684	350 307
1966	140 004	15 621	33 632	186 773	1 596	362 005
1967	150 465	16 972	34 835	187 527	1 598	374 425
1968	155 966	17 536	33 662	201 096	1 486	392 210
1969	155 848	..	32 239	206 817	1 630	396 534

a/ A szülésszerületi jelentések alapján.

29. Művi vetélések

		1 000 szülőképes koru nőre számítva ^{a/}					
		1960	1965	1966	1967	1968	1969
KORCSOPORT SZERINT							
15-19 éves		22,6	31,0	34,4	33,0	34,1	40,4
20-29 éves		114,5	126,9	134,7	134,5	145,3	149,3
30-39 éves		82,3	90,6	91,4	92,5	96,4	97,7
40-49 éves		12,0	14,2	12,4	11,4	12,2	12,3
Összesen		65,1	71,6	73,0	72,1	75,9	78,7
ÉLŐ GYERMEKEK SZÁMA SZERINT							
0		7,8	11,0	12,2	11,6	11,9	13,2
1		18,8	22,2	22,4	23,2	25,7	26,8
2		20,8	22,4	22,9	23,0	24,2	24,8
3 és több		17,7	16,0	15,5	14,3	14,1	13,9
Összesen		65,1	71,6	73,0	72,1	75,9	78,7
CSALÁDI ÁLLAPOT SZERINT							
Hajadon		4,8	8,1	8,8	8,7	9,2	10,4
Elvált		1,1	1,7	2,0	2,2	2,4	2,6
Özvegy		0,4	0,5	0,6	0,5	0,5	0,4
Házias		58,8	61,3	61,6	60,7	63,8	65,3
Összesen		65,1	71,6	73,0	72,1	75,9	78,7
MUNKAVISZONY SZERINT							
Kereső		30,0	41,7	43,1	43,8	48,7	54,4
Eltartott		35,1	29,9	29,9	28,3	27,2	24,3
Összesen		65,1	71,6	73,0	72,1	75,9	78,7

a/ Szülőképes koruak a 15-49 éves nők; a korcsoport táblánál az azonos koru nőkre számítva.

30. Bölcsődék

(az év végén)

Év	Az intézmények	A férőhelyek	A beiratott gyermek	Egy szakképzett gondozónőre jutó férőhelyek	A gondozott gyermek száma a férőhelyek százalékában ^{a/}
	száma				

TERÜLETI BÖLCSŐDÉK

1960	483	16 957	18 764	11	91,0
1961	526	18 585	19 989	10	91,1
1962	561	20 014	22 150	9	87,0
1963	583	21 010	23 753	10	92,0
1964	611	22 260	26 020	10	94,2
1965	644	23 602	28 379	9	95,3
1966	678	25 227	30 384	9	96,1
1967	717	27 162	31 478	9	94,1
1968	732	28 051	30 438	9	90,4
1969	739	28 653	30 465	10	87,5

ÜZEMI BÖLCSŐDÉK

1960	333	12 479	13 206	10	85,2
1961	330	12 438	9 808	10	84,7
1962	325	12 258	12 680	10	79,9
1963	324	12 140	12 800	10	84,6
1964	317	12 010	13 526	10	86,6
1965	308	11 582	12 485	10	88,8
1966	303	11 325	12 725	9	92,1
1967	301	11 208	11 513	10	89,8
1968	296	11 089	9 811	10	82,2
1969	293	11 145	9 849	11	78,2

ÖSSZES ÁLLANDÓ BÖLCSŐDÉK

1960	816	29 436	31 970	11	88,8
1961	856	31 023	29 797	10	88,8
1962	886	32 272	34 830	9	84,7
1963	907	33 150	36 553	10	89,5
1964	928	34 270	39 546	10	91,7
1965	952	35 184	40 864	9	93,3
1966	981	36 552	43 109	9	95,0
1967	1 018	38 370	42 991	9	92,9
1968	1 028	39 140	40 249	10	88,3
1969	1 032	39 798	40 314	10	85,2

IDÉNYBÖLCSŐDÉK^{b/}

1960	233	4 650
1961	221	4 430
1962	205	4 100
1963	195	3 890
1964	195	3 890
1965	197	3 936
1966	195	3 891
1967	193	3 851
1968	189	3 466
1969	183	2 928

a/ Az év folyamán. - b/ Az idény végén.

XX. BALESETEK

ÜZEMI BALESETEK

1. Az üzemi balesetek száma és aránya

	A bejelentett összes balesetek száma		Ebből a halálos balesetek száma		1 000 munkásra jutó bejelentett balesetek száma		100 000 munkásra jutó halálos balesetek száma	
	1968	1969	1968	1969	1968	1969	1968	1969
Bányászat	11 449	11 555	50	56	100,4	98,1	43,8	47,5
Ebből: Szénbányászat	9 726	9 757	37	31	112,9	118,9	42,9	37,8
Villamosenergia ipar	621	588	10	7	23,3	21,5	37,5	25,6
Kohászat	5 862	5 802	15	15	73,5	72,2	18,8	18,7
Gépipar	22 437	20 113	30	16	59,1	51,3	7,9	4,1
Ebből								
Gépek és gépi berendezések gyártása ^{a/}	7 043	6 046	16	6	66,1	56,5	15,0	5,6
Közlekedési eszközök gyártása	7 103	6 429	7	6	74,7	66,7	7,4	6,2
Villamosipari gépek és készülékek gyártása	2 154	1 814	2	1	58,3	45,0	5,4	2,5
Hiradás- és vákuumtechnikai ipar	2 022	1 786	2	1	33,9	27,6	3,4	1,5
Műszeripar	900	802	2	1	28,4	25,7	6,3	3,2
Fémöntömegekgyártás	3 215	3 236	1	1	65,0	61,9	2,0	1,9
Építőanyagipar	4 171	3 890	11	17	64,7	60,0	17,1	26,2
Vegyipar	2 864	2 804	21	16	39,4	36,2	28,9	20,6
Nehézipar együtt	47 404	44 752	137	127	64,3	58,9	18,6	16,7
Fafeldolgozó ipar	2 594	2 316	3	1	79,9	70,0	9,2	3,0
Papíripar	855	894	1	4	82,6	80,8	9,7	36,2
Nyomdaipar	540	466	-	1	41,4	34,7	-	7,5
Textilipar	4 421	4 061	2	1	39,3	36,2	1,8	0,9
Bőr-, szőrme- és cipőipar	1 003	902	-	3	29,8	26,5	-	8,8
Textilruházati ipar	645	538	-	-	21,0	17,3	-	-
Egyéb ipar	971	789	1	1	48,5	38,2	5,0	4,8
Kézmű- és háziipar	125	141	-	-	16,6	18,4	-	-
Könnyűipar együtt	11 154	10 107	7	11	42,9	38,4	2,7	4,2
Élelmiszeripar	7 252	6 919	20	17	61,4	55,1	16,9	13,5
Állami ipar összesen	65 810	61 778	164	155	59,0	53,8	14,7	13,5
Állami építőipar ^{b/}	7 817	7 213	66	62	45,0	38,5	38,0	33,1
Állami szállítás és hírközlés ^{c/}	6 779	7 156	60	74	24,7	25,0	21,9	25,9
Állami ipar, építőipar-, szállítás és hírközlés együtt	80 406	76 147	290	291	51,4	46,9	18,5	17,9
Állami mezőgazdaság, erdőgazdál- kodás, vízgazdálkodás ^{d/}	7 831	7 614	52	54	32,9	32,8	21,9	23,2
Szövetkezeti mezőgazdaság	31 788	34 801	203	181
Mezőgazdaság összesen	39 619	42 415	255	235
Kereskedelem (állami és szövetkezeti együtt)	8 970	9 230	12	15
Egyéb ^{e/}	15 585	15 810	53	64
Összesen	144 580	143 602	610	605

a/ 1968. január 1-től a mezőgazdasági gépjavitó vállalatok adataival együtt. - b/ 1968. január 1-től az OVH 12 vízügyi igazgatóságának adatai nélkül. - c/ 1969. január 1-től a MÁV Építési Főnökségek adataival együtt; 1968. és a korábbi években ezek adatai az építőiparban szerepelnek. - d/ A költségvetésből gazdálkodó állami mezőgazdasági szervek (kutató-, tervező intézetek, stb.) adataival együtt. 1968. január 1-től a mezőgazdasági gépjavitó vállalatok adatai nélkül, a víz-csatornaművek és fürdők, valamint a vízügyi igazgatóságok, továbbá a kertészet és parkosítás adataival együtt. - e/ A kisipari termelőszövetkezetek, közszolgálat, szolgáltatás, stb. adatai.

2. Az üzemi balesetek megoszlása a balesetet okozó körülmény szerint*

1969

(%)

	Erőgép, közlőmű, munka- gép	Daru, emelő- gép, továbbító szerkezet	Robbanó, tűzve- szélyes, izzó, mérgező, maró anyagok	Tárgyak esése, omlás	Szemé- lyek esése	Jármű	Csille	Kézi- szer- szám	Kiálló, hegyes tárgy	Külön- féle	Össze- sen
Állami ipar	17,8	4,7	7,2	26,6	12,6	5,7	2,2	8,7	10,8	3,7	100,0
Nehézipar	16,7	5,6	8,0	29,4	11,2	5,3	2,9	7,2	10,0	3,7	100,0
Ebből											
Bányászat	4,4	10,8	2,3	40,6	10,8	4,7	10,1	7,4	3,7	5,2	100,0
Kohászat	14,1	6,8	17,3	26,8	12,2	4,6	0,3	6,2	7,7	4,0	100,0
Gépipar	25,0	2,6	7,4	25,4	10,9	4,3	0,1	7,8	13,8	2,7	100,0
Építőanyagipar	14,3	7,6	5,3	27,3	7,5	13,3	3,4	5,3	12,2	3,8	100,0
Vegyipar	13,8	1,8	18,0	22,6	16,8	5,0	0,3	7,5	9,9	4,3	100,0
Könnyűipar	29,8	1,7	4,5	21,8	15,2	6,1	0,3	8,0	9,5	3,1	100,0
Élelmiszeripar	8,3	3,1	6,4	15,6	17,2	7,1	0,3	19,9	17,6	4,5	100,0
Állami építőipar	8,9	4,1	8,3	33,1	18,2	4,5	0,9	8,2	9,3	4,5	100,0
Állami szállítás és hírközlés	4,2	2,7	5,3	25,2	20,7	22,2	0,0	6,8	6,6	6,3	100,0
Összesen	15,7	4,4	7,2	27,1	13,9	7,1	1,9	8,5	10,2	4,0	100,0

* Reprezentatív adatok alapján.

3. A halálos üzemi balesetek száma a balesetet okozó körülmény szerint

1969

	Erőgép, közlőmű, munka- gép	Daru, emelő- gép, továbbító szerkezet	Robbanó, tűzve- szélyes, izzó, mérgező, maró anyagok	Tárgyak esése, omlás	Szemé- lyek esése	Jármű	Csille	Áram- ütés	Külön- féle	Össze- sen
Állami ipar	13	12	37	33	5	31	12	8	4	155
Nehézipar	10	11	30	27	5	20	12	8	4	127
Ebből										
Bányászat	2	5	10	17	-	7	11	2	2	56
Villamosenergiaipar	-	-	-	1	1	2	-	3	-	7
Kohászat	1	3	4	1	2	3	-	1	-	15
Gépipar	2	1	3	1	-	7	-	2	-	16
Építőanyagipar	4	2	2	7	-	-	-	-	2	17
Vegyipar	1	-	11	-	2	-	1	-	-	16
Könnyűipar	2	1	3	5	-	-	-	-	-	11
Élelmiszeripar	1	-	4	1	-	11	-	-	-	17
Állami építőipar	3	3	10	9	9	17	-	7	4	62
Állami szállítás és hírközlés	4	2	2	2	1	58	-	2	3	74
Összesen	20	17	49	44	15	106	12	17	11	291

4. A halálos üzemi balesetek száma a szocialista mezőgazdaságban a balesetet okozó körülmény szerint

	Traktor, vontató, dömper	Lovas- kocsi, egyéb jármű	Kidülő fa, tárgyak esése, omlása	Villám- csapás	Áram- ütés	Robbanó, tűzve- szélyes, izzó, mérgező, maró anyagok	Állatok	Kézi- szerszám, munka- gép	Szemé- lyek esése	Külön- féle	Össze- sen
AZ ÁLLAMI MEZŐGAZDASÁGBAN											
1961	53	11	8	2	3	2	2	5	2	2	90
1965	33	12	3	-	1	1	-	3	1	2	56
1966	24	16	5	-	1	2	3	-	1	5	57
1967	26	15	3	1	5	3	1	-	4	2	60
1968	15	19	6	-	1	3	1	3	2	2	52
1969	15	20	6	2	1	2	1	1	1	5	54
A MEZŐGAZDASÁGI TERMELŐSZÖVETKEZETEKBN											
1961	46	67	14	15	2	1	17	3	9	5	179
1965	59	51	9	7	3	4	8	5	8	11	165
1966	60	42	12	18	6	5	9	7	5	8	172
1967	53	53	8	6	6	9	10	8	6	5	164
1968	59	67	12	13	5	13	14	4	6	10	203
1969	45	60	10	12	4	8	20	6	7	9	181

KÖZLEKEDÉSI BALESETEK

5. Közúti közlekedési balesetek

Év	A személysérülés- sel járó	Az anyagi kárral járó	A meghalt ^{a/}	A megsérült	Anyagi kár összesen, 1 000 Ft
	balesetek száma		személyek száma, fő		

ÖSSZESEN

1961	7 871	..	666	9 427	..
1962	9 199	..	793	11 221	..
1963	12 046	..	890	14 593	..
1964	14 106	..	1 049	17 507	..
1965	14 719	15 268	870	18 689	61 185
1966	15 088	15 985	931	19 157	64 544
1967	17 417	18 594	985	22 110	76 989
1968	20 538	20 989	1 321	26 441	99 157
1969	22 877	24 004	1 472	29 619	120 322

EBBŐL BUDAPESTEN

1961	3 253	..	159	3 676	..
1962	3 734	..	177	4 294	..
1963	4 601	..	175	5 298	..
1964	5 029	..	224	5 904	..
1965	4 805	9 184	163	5 760	24 780
1966	4 698	8 906	175	5 632	23 529
1967	5 139	9 942	199	6 182	29 932
1968	6 237	11 353	257	7 448	37 560
1969	7 053	13 133	285	8 593	46 431

a/ A baleset időpontjától számított 30 napon belül meghaltak száma.

6. Személysérüléssel járó közúti balesetek a baleset kimenetele szerint

Év	A halálos	A súlyos sérüléssel	A könnyű sérüléssel	Összes
	balesetek száma			

ÖSSZESEN

1961	595	3 970	3 306	7 871
1962	671	4 398	4 130	9 199
1963	713	5 573	5 760	12 046
1964	740	5 877	7 489	14 106
1965	606	5 656	8 457	14 719
1966	714	5 561	8 813	15 088
1967	744	6 314	10 359	17 417
1968	953	7 563	12 022	20 538
1969	1 064	8 363	13 450	22 877

EBBŐL BUDAPESTEN

1961	123	1 046	2 084	3 253
1962	122	1 067	2 545	3 734
1963	110	1 259	3 232	4 601
1964	115	1 420	3 494	5 029
1965	85	1 261	3 459	4 805
1966	137	1 152	3 409	4 698
1967	136	1 256	3 747	5 139
1968	177	1 661	4 399	6 237
1969	214	1 799	5 040	7 053

**7. A személy sérüléssel járó közúti balesetek megoszlása a baleset körülménye szerint
1969**

	A balesetek száma			A balesetek megoszlása, százalék		
	Budapesten	vidéken	összesen	Budapesten	vidéken	összesen
Haladó járművek összeütközése	2 463	6 919	9 382	34,9	43,7	41,0
Álló járműnek ütközés	271	401	672	3,8	2,5	2,9
Szilárd tárgynak ütközés	245	1 030	1 275	3,5	6,5	5,6
Farolás vagy a pálya elhagyása	14	649	663	0,2	4,1	2,9
Felborulás járművel	423	2 517	2 940	6,0	15,9	12,9
Kiesés és lesodrás járműről	436	275	711	6,2	1,7	3,1
Elesés vagy egyéb baleset a járműben	136	76	212	1,9	0,5	0,9
Gyalogosok elütése	3 011	3 552	6 563	42,7	22,5	28,7
Ebből						
6 éves korig	72	352	424	1,0	2,2	1,9
7 - 14 éves korig	319	589	908	4,5	3,7	4,0
15 - 60 éves korig	1 788	1 795	3 583	25,4	11,4	15,6
60 év felett	832	816	1 648	11,8	5,2	7,2
Egyéb balesetek	54	405	459	0,8	2,6	2,0
Összesen	7 053	15 824	22 877	100,0	100,0	100,0

**8. A személy sérüléssel járó közúti balesetek megoszlása a balesetet előidéző járművek szerint
1969**

	A balesetek száma			A balesetek megoszlása, százalék		
	Budapesten	vidéken	összesen	Budapesten	vidéken	összesen
Motorkerékpár	1 480	6 093	7 573	21,0	38,5	33,1
Személygépkocsi	2 738	3 561	6 299	38,8	22,5	27,5
Tehergépkocsi ^{a/}	1 182	1 886	3 068	16,8	11,9	13,4
Traktor és vontató	10	401	411	0,1	2,5	1,8
Autóbusz	464	343	807	6,6	2,2	3,5
Villamos, trolibusz	692	48	740	9,8	0,3	3,3
Kerékpár (segédmotoros is)	395	2 790	3 185	5,6	17,6	13,9
Fogatolt jármű	26	497	523	0,4	3,2	2,3
Egyéb jármű	66	205	271	0,9	1,3	1,2
Összesen	7 053	15 824	22 877	100,0	100,0	100,0

a/ Nyerges vontatóval és dömperral együtt.

**9. A személy sérüléssel járó közúti balesetek megoszlása a balesetet előidéző okok szerint
1969**

	A balesetek száma			A balesetek megoszlása, százalék		
	Budapesten	vidéken	összesen	Budapesten	vidéken	összesen
Járművezetők hibája	4 164	12 592	16 756	59,0	79,6	73,3
Ebből						
Gyorshajtás	590	3 538	4 128	8,4	22,4	18,0
Elsőbbségi jog meg nem adása	1 761	1 599	3 360	25,0	10,1	14,7
Követési távolság be nem tartása	340	393	733	4,8	2,5	3,2
Szabálytalan előzés	247	1 180	1 427	3,5	7,6	6,2
Szabálytalan fordulás, kanyarodás	455	1 882	2 337	6,5	11,9	10,2
Egyéb figyelmetlenség, gondatlanság vezetés közben	287	1 994	2 281	4,1	12,6	10,0
Gyalogosok hibája	2 210	2 168	4 378	31,3	13,7	19,1
Ebből						
Szabálytalan áthaladás az uttesten	1 573	1 365	2 938	22,3	8,6	12,8
Utastok hibája	435	118	553	6,2	0,7	2,4
Ebből						
Mozgó járműről le- vagy felugrás	304	30	334	4,3	0,2	1,5
Járművek műszaki hibája	167	436	603	2,4	2,8	2,6
Ebből						
Fékhiba	65	103	168	0,9	0,7	0,7
Kormányhiba	14	58	72	0,2	0,4	0,3
Pályahiba	43	130	173	0,6	0,8	0,8
Egyéb okok	34	380	414	0,5	2,4	1,8
Összesen	7 053	15 824	22 877	100,0	100,0	100,0

**10. A személysérüléssel járó közúti balesetek áldozatainak száma életkor szerint
1969**

(F6)

Életkor	Meghalt vagy megsérült			
	járművezető	utas	gyalogos	összesen
7 éven aluli	18 ^{a/}	181	473	672
7 - 14 éves	470 ^{a/}	374	933	1 777
15 - 18 éves	999	880	549	2 428
19 - 25 éves	4 271	2 126	697	7 094
26 - 35 éves	3 581	1 811	751	6 143
36 - 45 éves	2 471	1 580	776	4 827
46 - 60 éves	2 003	1 445	1 141	4 589
60 éven felül	971	633	1 690	3 294
Ismeretlen	123	87	57	267
Összesen	14 907	9 117	7 067	31 091

a/ Gyermekek kerékpárral történt balesetei.

11. Vasuti balesetek

Év	Vasuti balesetek száma	Ebből személysérüléssel járó	A meghalt	A megsérült
			személyek száma, fő	
1961	3 846	..	163	549
1962	4 055	..	186	553
1963	4 263	..	298	572
1964	4 313	673	219	556
1965	3 750	586	189	525
1966	3 529	652	208	616
1967	3 189	654	239	539
1968	2 796	601	252	654
1969	2 883	608	238	567

12. A vasuti balesetek száma a baleset körülménye szerint*

Év	Összeütközés	Kisiklás	Közúti jármű elütése	Személyek elgázolása	Egyéb	Összesen
1961	83	2 137	196	528	902	3 846
1962	74	2 313	187	554	927	4 055
1963	153	2 654	146	528	782	4 263
1964	138	2 630	156	578	811	4 313
1965	142	2 214	141	532	721	3 750
1966	125	2 014	175	534	681	3 529
1967	108	1 760	129	549	643	3 189
1968	108	1 605	125	489	469	2 796
1969	72	1 643	160	497	511	2 883

* Az öngyilkossági esetek nélkül.

13. Vasuti balesetek következtében keletkezett anyagi kár

Év	Anyagi kár, 1 000 Ft	A megrongálódott járművek száma, db		
		vontató	vontatott	összesen
1961	11 238	350	2 034	2 384
1962	9 361	418	2 071	2 489
1963	15 786	511	3 326	3 837
1964	13 547	492	3 010	3 502
1965	12 826	431	2 534	2 965
1966	20 788	390	2 318	2 708
1967	11 558	396	2 266	2 662
1968	19 739	399	2 029	2 428
1969	25 178	388	2 078	2 466

XXI. OKTATÁS - TUDOMÁNYOS KUTATÁS

ÓVODÁK

1. Az óvodák összefoglaló adatai

(az év végén)

Év	Az óvodai férőhelyek száma	100 óvodás korúra jutó óvodai férőhely	A 100 férőhelyre jutó óvodás gyermekek	Az egy óvónőre jutó gyermekek	A nyári napközi otthonok	A nyári napközi otthonokba járó gyermekek
			száma			
1952	99 398	19,9	130,8	34,4	1 377	55 231
1955	129 344	24,8	112,8	23,8	964	31 701
1960	162 282	29,8	113,2	21,5	1 181	44 400
1961	168 190	33,9	102,0	19,2	952	30 141
1962	175 326	37,9	101,4	19,1	927	29 681
1963	178 561	40,5	103,2	18,9	859	27 242
1964	182 312	43,1	102,8	18,6	784	24 254
1965	185 768	46,2	101,9	18,4	654	20 489
1966	189 439	49,1	101,3	18,2	542	17 108
1967	192 225	50,8	102,5	18,3	469	14 154
1968	194 438	51,5	104,7	18,3	379	10 962
1969	200 804	52,4	106,1	18,2	307	9 371

ÁLTALÁNOS ISKOLÁK

2. Az általános iskolák összefoglaló adatai

(a tanév elején)

Tanév	Az osztálytermek	A tanerők	Ezek közül ^{a/}		A tanulócsoportok száma	Az egy tanerőre	Az egy tanulócsoportra	Az egy osztályteremre	Az egy osztályteremre jutó tanulócsoportok száma	Az általános iskola 8.osztályát elvégezte
			tanítói képesítettek	tanári képesítettek						
	száma		jutó tanulók száma							
1950/51	24 723	35 248	27 847	7 401	31 459	34,9	39,7	50,5	1,27	79 396
1955/56	26 905	50 259	30 370	19 728	38 404	24,4	31,9	45,6	1,43	101 853
1960/61	30 155	57 290	33 289	22 412	42 763	24,3	32,6	46,2	1,42	127 178
1961/62	30 791	58 333	32 926	22 544	43 478	24,8	33,2	46,9	1,41	140 422
1962/63	31 147	59 921	32 590	23 108	44 109	24,6	33,4	47,3	1,42	148 384
1963/64	31 529	61 518	31 940	23 734	44 518	23,9	33,0	46,6	1,41	154 495
1964/65	31 570	62 108	31 232	24 850	44 473	23,3	32,5	45,8	1,41	157 797
1965/66	31 711	62 167	30 785	25 714	43 949	22,7	32,2	44,6	1,39	152 349
1966/67	31 680	62 241	31 107	26 538	43 323	22,2	31,9	43,6	1,37	162 934
1967/68	31 694	62 340	29 972	28 911	42 880	21,4	31,0	42,0	1,35	181 542
1968/69	31 652	62 523	29 381	30 341	42 315	20,1	29,7	39,6	1,34	180 023
1969/70	31 539	62 834	28 830	31 304	41 899	18,7	28,1	37,3	1,33	..

a/ Az általános iskolákban foglalkoztatott, pedagógiai képesítéssel rendelkező összes tanerők száma; a heti 12 vagy ennél kevesebb óra leadására kötelezett igazgatókkal, igazgatóhelyettesekkel, tanulmányi vezetőkkel, napköziotthon vezetőkkel együtt.

3. Az általános iskolák fontosabb adatai az iskolák osztottsága szerint az 1969/70 tanév elején

Az iskolák osztottsága	Az iskolák	Az osztálytermek	A tanerők	A tanulók	A tanulócsoportok	Az egy tanerőre	Az egy tanulócsoportra	Az egy osztályteremre	Az egy osztályteremre jutó tanulócsoportok száma
	száma				jutó tanulók száma				
Osztott iskolák	2 338	24 141	52 130	978 503	33 358	18,8	29,3	40,5	1,38
Részben osztott iskolák	929	4 237	7 193	127 972	5 134	17,8	24,9	30,2	1,21
Kislétszámú iskolák									
3 tanulócsoportos	100	254	355	7 055	300	19,9	23,5	27,8	1,18
2 tanulócsoportos	848	1 496	1 725	36 918	1 696	21,4	21,8	24,7	1,13
1 tanulócsoportos	1 411	1 411	1 431	27 439	1 411	19,2	19,4	19,4	1,00
Összesen	5 626	31 539	62 834	1 177 887	41 899	18,7	28,1	37,3	1,33

4. A tanulók megoszlása évfolyamonként az iskolák osztottsága szerint

(a tanév elején)

Tanév, az iskolák osztottsága	1.	2.	3.	4.	5.	6.	7.	8.	Összesen
	évfolyamos tanulók								

Fő

1950/51	193 996	175 517	179 554	175 423	172 507	149 152	102 147	81 661	1 229 957
1955/56	196 000	175 834	160 970	143 473	152 832	159 997	130 897	106 197	1 226 200
1960/61	229 151	192 604	175 620	178 288	176 003	164 093	148 539	127 962	1 392 260
1961/62	223 417	212 059	187 607	173 773	180 184	169 951	156 081	141 471	1 444 543
1962/63	204 378	208 574	207 131	185 681	176 359	176 226	164 367	150 027	1 472 743
1963/64	185 086	190 495	203 912	204 525	188 057	171 592	168 754	156 262	1 468 683
1964/65	168 265	173 744	187 368	201 100	207 853	183 067	164 095	159 632	1 445 124
1965/66	161 537	157 971	171 007	184 837	206 686	201 639	175 079	154 756	1 413 512
1966/67	156 063	150 674	155 306	168 713	190 600	199 892	194 007	165 031	1 380 286
1967/68	149 697	144 673	148 082	153 495	173 714	184 609	192 812	183 997	1 331 079
1968/69	140 565	138 521	142 199	145 937	157 820	168 776	178 148	182 779	1 254 745
1969/70	138 041	130 178	136 049	139 879	149 416	153 420	162 459	168 445	1 177 887
Ebből									
osztott iskolák	109 167	103 373	108 529	111 558	128 654	132 290	139 406	145 526	978 503
részben osztott iskolák	13 541	12 792	13 262	13 955	17 586	17 922	19 495	19 419	127 972
létszámu iskolák									
3 tanulócsoporthos	1 125	1 046	958	933	733	685	791	784	7 055
2 tanulócsoporthos	7 344	6 583	6 868	7 083	2 126	2 183	2 387	2 344	36 918
1 tanulócsoporthos	6 864	6 384	6 432	6 350	317	340	380	372	27 439

Százalékos megoszlás

1969/70	11,7	11,1	11,5	11,9	12,7	13,0	13,8	14,3	100,0
Ebből									
osztott iskolák	11,2	10,6	11,1	11,4	13,1	13,5	14,2	14,9	100,0
részben osztott iskolák	10,6	10,0	10,4	10,9	13,7	14,0	15,2	15,2	100,0
kislétszámu iskolák									
3 tanulócsoporthos	16,0	14,8	13,6	13,2	10,4	9,7	11,2	11,1	100,0
2 tanulócsoporthos	19,9	17,8	18,6	19,2	5,8	5,9	6,5	6,3	100,0
1 tanulócsoporthos	25,0	23,3	23,4	23,1	1,2	1,2	1,4	1,4	100,0

5. Szakrendszerü oktatás

(a tanév elején)

Tanév	A szakrendszerü oktatást nyújtó iskolák száma	Az általános iskolák 5-8. évfolyamos tanulóinak száma	Ezek közül a szakrendszerü oktatásban részesülők	
			száma	aránya, %
1960/61	2 304	616 597	502 881	81,6
1961/62	2 447	647 687	545 783	84,3
1962/63	2 567	666 979	578 876	86,8
1963/64	2 634	684 665	609 604	89,0
1964/65	2 693	714 647	647 984	90,7
1965/66	2 720	738 160	674 974	91,4
1966/67	2 731	749 530	691 716	92,3
1967/68	2 790	735 132	684 660	93,1
1968/69	2 793	687 523	642 608	93,5
1969/70	2 801	633 740	597 421	94,3

6. Az általános iskolák gyakorlati oktatása

(a tanév elején)

Tanév	A gyakorlati oktatásban részesülő					Gyakorlati oktatásban részesülő					A tanulók közül	
	5.	6.	7.	8.	összes tanulók száma	5.	6.	7.	8.	tanulók a felső- tagozatos tanulók százalék- ában	ipari	mező- gazdasági
	évfolyamos tanulók száma					évfolyamos tanulók a megfelelő évfolyamu tanulók százalékában					oktatáson vett részt, százalékban	
1960/61	105 592	73 273	40 961	3 808	223 634	60,0	44,7	27,6	3,0	36,3
1961/62	127 240	104 831	71 161	40 070	343 302	70,6	61,7	45,6	28,3	53,0	50,1	47,1
1962/63	140 137	126 527	103 023	70 579	440 266	79,5	71,8	62,7	47,0	66,0	48,3	49,8
1963/64	158 306	138 198	124 041	101 605	522 150	84,2	80,5	73,5	65,0	76,3	47,6	50,9
1964/65	179 310	154 803	134 530	119 206	587 849	86,3	84,6	82,0	74,7	82,3	47,7	51,0
1965/66	179 699	174 976	149 131	127 101	630 907	86,9	86,8	85,2	82,1	85,5	47,5	51,3
1966/67	167 778	174 799	169 603	142 063	654 243	88,0	87,4	87,4	86,1	87,3	47,8	52,2
1967/68	154 282	163 210	169 703	161 341	648 536	88,8	88,4	88,0	87,7	88,2	47,2	52,8
1968/69	141 712	150 609	158 218	161 636	612 175	89,8	89,2	88,8	88,4	89,0	45,9	54,1
1969/70	135 360	138 478	145 891	150 595	570 324	90,6	90,3	89,8	89,4	90,0	45,3	54,7

7. A továbbképző iskolák összefoglaló adatai

(a tanév elején)

Tanév	Az iskolák	A tanulócsoportok	A tanulók	A tanulók közül		100 tanuló közül leány	A tanulók közül csökkentett munkaidővel munka- viszonyban állott, fő
				ipari	mezőgazdasági		
	száma			oktatáson vett részt			
1960/61	660	960	23 609	67,2	..
1961/62	885	1 255	30 264	5 102	24 856	68,9	5 521
1962/63	880	1 216	27 539	4 736	22 464	71,0	5 033
1963/64	779	1 016	21 543	3 308	17 921	72,3	4 565
1964/65	702	860	18 613	2 885	15 430	77,1	3 895
1965/66	647	815	19 659	3 644	15 678	75,9	3 354
1966/67	620	754	19 617	2 915	16 389	76,7	3 548
1967/68	562	723	17 591	2 780	14 589	79,9	4 069
1968/69	501	637	15 418	2 981	12 174	82,4	4 218
1969/70	395	511	12 387	2 505	9 624	82,5	3 718

8. Általános iskolai felnőtt oktatás

Tanév	A beiratkozott hallgatók száma a tanév elején			Az általános iskola 8. osztályát eredményesen végzett hallgatók száma	
	Alapismereti tanfolyam (1-4. évfolyam)	Esti	Levelező	Esti tagozat	Levelező tagozat
		tagozat (5-8. évfolyam)			
1960/61	1 852	80 744	16 719	24 049	4 810
1961/62	2 608	75 192	13 332	26 418	4 551
1962/63	5 603	92 338	14 023	26 364	4 296
1963/64	5 452	98 685	12 533	36 469	4 506
1964/65	4 343	78 914	9 434	32 235	3 693
1965/66	3 181	51 453	6 805	20 200	2 808
1966/67	2 877	36 263	5 577	14 026	2 103
1967/68	2 118	28 640	4 042	10 561	1 419
1968/69	1 451	22 897	3 635	8 443	1 382
1969/70	1 052	18 325	3 115

KÖZÉPISKOLÁK
9. A középiskolák összefoglaló adatai
(a tanév elején)

Tanév	Az osztály- termek száma	100 tanuló közül leány ^{a/}	Az egy	Az egy	Közép- iskolások a közép- iskoláskorú népesség ^{a/} %-ában	Közép- iskolai tanulmányait befejezte (érettségi vagy képesítő vizsgát tett)	Ezek közül	
			tanerőre	osztály- teremre			általános	szakmai
			jutó tanulók száma ^{a/}					
1950/51	2 575	43,0	15,5	37,2	16,2	17 219
1955/56	3 769	50,3	15,3	31,6	20,2	28 535	12 617	15 918
1960/61	4 427	54,4	17,7	35,1	26,4	37 999	24 445	13 554
1961/62	4 592	55,1	18,5	37,2	28,5	46 722	29 652	17 070
1962/63	4 760	56,2	19,5	39,4	30,7	52 729	30 385	22 344
1963/64	5 081	56,7	19,8	41,5	33,6	60 946	31 659	29 287
1964/65	5 310	57,3	20,0	43,6	34,6	68 898	37 557	31 341
1965/66	5 597	57,5	19,6	42,3	34,6	77 530	41 608	35 922
1966/67	5 803	57,7	18,7	39,7	33,6	81 645	42 540	39 105
1967/68	5 837	57,8	18,1	39,0	32,5	81 289	41 075	40 214
1968/69	5 819	57,9	17,6	39,2	31,4	73 294	37 077	36 217
1969/70	6 016	58,2	17,5	38,4	30,7

a/ Csak a nappali tagozatokon.

**10. Az érettségi, ill. képesítő vizsgát tett tanulók megoszlása iskolatípus szerint
az 1968/69 tanév végén**

Iskolatípus	Nappali	Esti	Levelező	A végzettek száma összesen	A végzettek közül a leányok száma	A végzettek százalékos megoszlása	
	tagozaton végzett tanulók					összesen	leány
Általános gimnázium	29 661	1 745	5 671	37 077	24 291	50,6	61,6
Művészeti középiskola	278	-	-	278	161	0,4	0,4
Szakközépiskola	12 210	22	-	12 232	6 668	16,7	16,9
Ipari technikum	5 807	3 673	3 675	13 155	2 251	17,9	5,7
Mezőgazdasági technikum	1 514	-	2 324	3 838	993	5,2	2,5
Közgazdasági technikum	1 421	1 378	3 915	6 714	5 062	9,2	12,9
<i>Összesen</i>	<i>50 891</i>	<i>6 818</i>	<i>15 585</i>	<i>73 294</i>	<i>39 426</i>	<i>100,0</i>	<i>100,0</i>

11. A középiskolai tanulók megoszlása iskolatípus szerint

(a tanév elején)

	A tanulók száma				Százalékos megoszlás, 1969/70
	1960/61	1965/66	1968/69	1969/70	
ÖSSZESEN					
Általános gimnázium	139 616	206 963	167 082	166 283	49,3
Művészeti szakközépiskola	1 432	1 325	1 685	1 787	0,5
Ipari szakközépiskola	-	16 173	24 769	33 368	9,9
Mezőgazdasági szakközépiskola	-	9 571	10 892	12 834	3,8
Kereskedelmi szakközépiskola	-	2 990	7 948	9 929	3,0
Közgazdasági szakközépiskola	-	11 361	25 982	30 861	9,2
Közlekedési (postai) szakközépiskola	-	319	1 582	2 061	0,6
Vendéglátóipari szakközépiskola	-	146	847	1 798	0,5
Gyermekfelügyelői szakközépiskola	-	340	561	644	0,2
Egészségügyi szakközépiskola	-	662	4 980	7 618	2,3
Ipari technikum	50 916	76 525	57 910	51 716	15,3
Mezőgazdasági technikum	11 248	27 029	13 812	8 997	2,7
Közgazdasági technikum	37 824	54 081	17 288	9 230	2,7
<i>Összesen</i>	<i>241 036</i>	<i>407 485</i>	<i>335 338</i>	<i>337 126</i>	<i>100,0</i>
EBBŐL LEÁNY					
Általános gimnázium	78 559	131 343	108 980	108 051	59,3
Szakközépiskolák	882	21 120	45 983	56 209	30,8
Ipari technikum	6 625	11 676	9 647	8 665	4,8
Mezőgazdasági technikum	2 270	7 261	3 349	2 213	1,2
Közgazdasági technikum	25 566	39 265	13 284	7 201	3,9
<i>Összesen</i>	<i>113 902</i>	<i>210 665</i>	<i>181 243</i>	<i>182 339</i>	<i>100,0</i>
NAPPALI TAGOZAT					
Általános gimnázium	108 258	146 900	125 616	124 220	53,8
Művészeti szakközépiskola	1 432	1 325	1 685	1 787	0,8
Ipari szakközépiskola	-	15 831	24 370	31 849	13,8
Mezőgazdasági szakközépiskola	-	9 571	10 870	11 624	5,0
Kereskedelmi szakközépiskola	-	2 990	5 398	6 016	2,6
Közgazdasági szakközépiskola	-	11 361	20 789	21 956	9,5
Közlekedési (postai) szakközépiskola	-	319	1 582	2 061	0,9
Vendéglátóipari szakközépiskola	-	146	795	1 132	0,5
Gyermekfelügyelői szakközépiskola	-	340	561	644	0,3
Egészségügyi szakközépiskola	-	662	4 980	7 618	3,3
Ipari technikum	21 860	26 335	23 347	16 980	7,4
Mezőgazdasági technikum	6 247	7 348	5 231	3 432	1,5
Közgazdasági technikum	17 730	13 461	3 005	1 483	0,6
<i>Összesen</i>	<i>155 527</i>	<i>236 589</i>	<i>228 229</i>	<i>230 802</i>	<i>100,0</i>
EBBŐL LEÁNY					
Általános gimnázium	64 297	97 380	84 594	83 679	62,3
Művészeti szakközépiskola	882	707	996	1 054	0,8
Ipari szakközépiskola	-	3 091	5 597	6 696	5,0
Mezőgazdasági szakközépiskola	-	3 184	3 579	3 425	2,6
Kereskedelmi szakközépiskola	-	2 567	4 588	5 086	3,8
Közgazdasági szakközépiskola	-	10 136	18 446	19 508	14,5
Közlekedési (postai) szakközépiskola	-	241	889	1 247	0,9
Vendéglátóipari szakközépiskola	-	79	420	565	0,4
Gyermekfelügyelői szakközépiskola	-	340	561	644	0,5
Egészségügyi szakközépiskola	-	662	4 980	7 610	5,7
Ipari technikum	3 580	4 624	3 883	2 729	2,0
Mezőgazdasági technikum	1 726	1 999	1 251	802	0,6
Közgazdasági technikum	14 173	11 100	2 466	1 235	0,9
<i>Összesen</i>	<i>84 658</i>	<i>136 110</i>	<i>132 250</i>	<i>134 280</i>	<i>100,0</i>

**12. A tanulók száma évfolyamok, tagozatok és iskolatípusok szerint
az 1969/70 tanév elején**

	I.	II.	III.	IV.	Összesen
	évfolyamos tanulók				

ÖSSZESEN

Általános gimnázium	51 566	43 270	37 816	33 631	166 283
Művészeti szakközépiskola	471	544	439	333	1 787
Ipari szakközépiskola	14 890	8 355	5 857	4 266	33 368
Mezőgazdasági szakközépiskola	5 209	3 769	1 957	1 899	12 834
Kereskedelmi szakközépiskola	4 133	2 745	2 409	642	9 929
Közgazdasági szakközépiskola	12 073	8 836	5 509	4 443	30 861
Közlekedési (postai) szakközépiskola	779	651	466	165	2 061
Vendéglátóipari szakközépiskola	1 059	379	279	81	1 798
Gyermekfelügyelői szakközépiskola	195	182	166	101	644
Egészségügyi szakközépiskola	3 514	2 513	994	597	7 618
Ipari technikum	11 325	14 510	13 062	12 819	51 716
Mezőgazdasági technikum	326	2 322	3 232	3 117	8 997
Közgazdasági technikum	-	-	3 554	5 676	9 230
<i>Összesen</i>	<i>105 540</i>	<i>88 076</i>	<i>75 740</i>	<i>67 770</i>	<i>337 126</i>

NAPPALI TAGOZAT

Általános gimnázium	35 363	33 997	28 904	25 956	124 220
Művészeti szakközépiskola	471	544	439	333	1 787
Ipari szakközépiskola	13 543	8 215	5 841	4 250	31 849
Mezőgazdasági szakközépiskola	4 011	3 757	1 957	1 899	11 624
Kereskedelmi szakközépiskola	1 868	1 788	1 718	642	6 016
Közgazdasági szakközépiskola	6 074	5 930	5 509	4 443	21 956
Közlekedési (postai) szakközépiskola	779	651	466	165	2 061
Vendéglátóipari szakközépiskola	455	329	279	69	1 132
Gyermekfelügyelői szakközépiskola	195	182	166	101	644
Egészségügyi szakközépiskola	3 514	2 513	994	597	7 618
Ipari technikum	73	5 098	5 889	5 920	16 980
Mezőgazdasági technikum	-	121	1 751	1 560	3 432
Közgazdasági technikum	-	-	-	1 483	1 483
<i>Összesen</i>	<i>66 346</i>	<i>63 125</i>	<i>53 913</i>	<i>47 418</i>	<i>230 802</i>

EBBŐL LEÁNY

Általános gimnázium	23 927	22 690	19 439	17 623	83 679
Szakközépiskolák	15 173	13 354	10 228	7 080	45 835
Ipari technikum	-	696	1 015	1 018	2 729
Mezőgazdasági technikum	-	-	434	368	802
Közgazdasági technikum	-	-	-	1 235	1 235
<i>Összesen</i>	<i>39 100</i>	<i>36 740</i>	<i>31 116</i>	<i>27 324</i>	<i>134 280</i>

FELSŐFOKU OKTATÁS
13. Az intézmények száma
(a tanév elején)

Tanév	Egyetemek, főiskolák	Felsőfoku (tanító-, óvónő- képző) intézetek	Felsőfoku technikumok, szakiskolák	Összesen	Budapesten	Vidéken
1950/51	19	-	-	19	12	7
1955/56	32	-	-	32	17	15
1960/61	29	14	-	43	15	28
1961/62	29	14	17	60	17	43
1962/63	30	14	43	87	28	59
1963/64	30	13	46	89	28	61
1964/65	30	14	47	91	29	62
1965/66	30	14	48	92	29	63
1966/67	30	14	48	92	29	63
1967/68	29	14	48	91	28	63
1968/69	30	14	45	89	29	60
1969/70	34	14	39	87	28	59

14. A hallgatók és az oktatók száma

(a tanév elején)

(Fő)

Tanév	Az egyete- mek, főiskolák	A felsőfoku (tanító-, óvónőképző) intézetek	A felsőfoku technikumok, szakiskolák	Összesen	Nappali	Esti	Levelező	Oktatók ^{a/}
	hallgatói				tagozatok hallgatói			
1950/51	32 501	-	-	32 501	26 509	5 992	-	..
1955/56	45 431	-	-	45 431	30 665	2 619	12 147	4 913
1960/61	42 186	2 399	-	44 585	29 344	1 341	13 900	5 635
1961/62	48 284	3 693	1 325	53 302	34 526	4 595	14 181	5 865
1962/63	56 523	4 465	6 336	67 324	40 253	7 970	19 101	6 702
1963/64	64 816	5 015	12 449	82 280	45 236	12 067	24 977	7 278
1964/65	69 698	5 110	17 115	91 923	48 810	14 405	28 708	7 938
1965/66	69 240	4 569	20 148	93 957	51 002	14 721	28 234	8 444
1966/67	65 621	3 722	20 201	89 544	52 327	13 244	23 973	8 889
1967/68	60 465	3 523	19 950	83 938	52 407	11 507	20 024	8 996
1968/69	55 800	3 803	19 124	78 727	52 061	9 956	16 710	9 230
1969/70	60 504	4 211	14 174	78 889	53 237	9 156	16 496	9 413
Ebből nő	24 932	3 831	4 448	33 211	23 689	3 335	6 187	1 995

a/ A lektorokkal és a testnevelő tanárokkal együtt.

15. A végzett hallgatók száma

(Fő)

Év	Felsőfoku oktatási intézményekben oklevelet szereztek	Ezek közül				
		műszaki	mező- gazdasági	közgazdaság- tudományi	orvos- tudományi	jogtudományi
1950	4 345	1 511	312	404	662	457
1955	6 442	865	460	771	544	291
1960	5 628	1 644	891	329	830	603
1961	6 317	1 610	535	324	833	493
1962	7 251	1 723	574	384	922	577
1963	9 583	1 888	1 292	484	921	528
1964	11 065	2 220	1 580	620	959	483
1965	13 938	3 116	2 152	961	1 015	726
1966	18 107	5 003	2 783	1 284	982	677
1967	20 631	6 044	3 111	1 547	1 114	777
1968	20 507	6 098	2 736	1 590	1 111	985
1969	17 814	6 404	1 339	1 447	1 209	601
Ebből nő	7 925	1 212	311	834	609	218

16. A hallgatók megoszlása tanulmányi áganként

(a tanév elején)

Tanulmányi ág	A hallgatók száma a nappali, esti és a levelező tagozaton					Százalékos megoszlás, 1969/70
	1960/61	1965/66	1968/69	1969/70	Ebből nő	
Műszaki	12 349	32 854	30 276	29 543	5 692	37,4
Ebből felsőfoku technikum	-	12 417	13 149	8 253	1 955	10,5
Mezőgazdasági	3 308	10 112	6 926	7 392	1 725	9,4
Ebből felsőfoku technikum	-	5 061	2 413	3 160	574	4,0
Közgazdaságtudományi	2 390	7 486	7 643	8 040	4 780	10,2
Ebből felsőfoku szakiskola	-	2 670	3 562	2 761	1 919	3,5
Bölcsészettudományi	3 905	7 164	5 122	4 572	2 999	5,8
Természettudományi	2 964	5 779	4 901	4 665	2 490	5,9
Tanárképző főiskolai	4 561	11 338	6 172	6 613	4 641	8,4
Tanítóképző intézeti	1 687	3 445 ^{a/}	2 792 ^{a/}	3 033 ^{a/}	2 653 ^{a/}	3,8
Óvónőképző intézeti	712	1 124	1 011	1 178	1 178	1,5
Orvostudományi	5 744	6 776	6 780	6 627	3 447	8,4
Gyógyszerészeti	865	909	846	836	670	1,1
Állatorvosi	626	620	516	500	73	0,6
Jogtudományi	3 827	3 936	3 245	3 454	1 645	4,4
Művészeti	831	858	1 287	1 273	628	1,6
Gyógynevelési	330	671	425	481	398	0,6
Testnevelési	486	885	785	682	192	0,9
Összesen	44 585	93 957	78 727	78 889	33 211	100,0

a/ A Mozgássérültek Nevelőképző Intézetének adatával együtt.

17. Az első évfolyamos hallgatók száma

(a tanév elején)

(F6)

Tanulmányi ág	1960/61	1965/66	1968/69	1969/70	Ebből nő
---------------	---------	---------	---------	---------	----------

NAPPALI TAGOZAT

Műszaki	2 269	5 031	5 682	5 797	1 125
Ebből felsőfoku technikum	-	2 259	2 834	1 650	420
Mezőgazdasági	719	2 075	1 458	1 512	392
Ebből felsőfoku technikum	-	1 283	823	778	157
Közgazdaságtudományi	358	909	1 153	1 257	846
Ebből felsőfoku szakiskola	-	360	568	421	346
Bölcsészettudományi	538	788	530	543	429
Természettudományi	791	1 052	856	827	458
Tanárképző főiskolai	612	1 128	1 059	1 128 ^{a/}	882
Tanítóképző intézeti	724	632	773	718 ^{a/}	677 ^{a/}
Óvónőképző intézeti	269	275	360	368	368
Orvostudományi	1 108	1 242	1 160	1 176	628
Gyógyszerészeti	242	228	230	224	172
Állatorvosi	140	130	115	106	23
Jogtudományi	278	346	377	399	220
Művészeti	163	157	314	317	155
Gyógypedagógiai	66	56	62	59	55
Testnevelési	92	105	70	71	33
<i>Összesen</i>	<i>8 369</i>	<i>14 154</i>	<i>14 199</i>	<i>14 502</i>	<i>6 463</i>

ESTI TAGOZAT

Műszaki	912	2 113	1 142	1 133	214
Ebből felsőfoku technikum	-	1 209	884	371	80
Mezőgazdasági	-	-	-	-	-
Ebből felsőfoku technikum	-	-	-	-	-
Közgazdaságtudományi	-	881	749	774	453
Ebből felsőfoku szakiskola	-	293	394	250	185
Bölcsészettudományi	-	279	101	127	75
Természettudományi	44	111	58	98	33
Tanárképző főiskolai	-	-	-	-	-
Tanítóképző intézeti	-	-	66 ^{a/}	-	-
Óvónőképző intézeti	-	-	-	-	-
Orvostudományi	-	-	-	-	-
Jogtudományi	-	283	216	253	94
Művészeti	9	18	14	-	-
Gyógypedagógiai	-	-	-	-	-
Testnevelési	-	-	-	-	-
<i>Összesen</i>	<i>965</i>	<i>3 685</i>	<i>2 346</i>	<i>2 385</i>	<i>869</i>

LEVELEZŐ TAGOZAT

Műszaki	677	2 322	1 341	1 394	185
Ebből felsőfoku technikum	-	1 513	875	686	106
Mezőgazdasági	483	1 394	523	580	63
Ebből felsőfoku technikum	-	893	183	307	38
Közgazdaságtudományi	461	657	575	704	345
Ebből felsőfoku szakiskola	-	445	405	352	224
Bölcsészettudományi	540	519	261	323	145
Természettudományi	118	397	99	161	52
Tanárképző főiskolai	1 467	1 595	686	1 698	939
Tanítóképző intézeti	271	340	342	440	353
Óvónőképző intézeti	188	270	222	308	308
Orvostudományi	-	-	-	-	-
Jogtudományi	954	348	243	245	71
Művészeti	-	17	-	11	2
Gyógypedagógiai	55	76	69	114	91
Testnevelési	71	146	153	86	6
<i>Összesen</i>	<i>5 285</i>	<i>8 081</i>	<i>4 514</i>	<i>6 064</i>	<i>2 560</i>

a/ A Mozgássérültek Nevelőképző Intézetének adatával együtt.

18. Az utolsó évfolyamos hallgatók száma

(a tanév elején)

(Fő)

Tanulmányi ág	1960/61	1965/66	1968/69	1969/70	Ebből nő
NAPPALI TAGOZAT					
Műszaki	1 138	3 155	4 142	4 547	942
Ebből felsőfoku technikum	-	1 047	2 045	1 479	389
Mezőgazdasági	360	1 719	682	1 493	385
Ebből felsőfoku technikum	-	1 091	48	805	175
Közgazdaságtudományi	184	640	792	917	532
Ebből felsőfoku szakiskola	-	201	313	311	235
Bölcsészettudományi	255	523	742	704	506
Természettudományi	279	749	791	774	439
Tanárképző főiskolai	489	923	695	774 ^{a/}	625 ^{a/}
Tanítóképző intézeti	-	763	626	614 ^{a/}	544 ^{a/}
Óvónőkészítő intézeti	255	280	310	339	339
Orvostudományi	814	977	1 227	1 191	605
Gyógyszerészeti	209	227	192	189	156
Állatorvosi	114	124	112	101	12
Jogtudományi	-	275	302	283	153
Művészeti	166	166	318	287	142
Gyógypedagógiai	43	67	47	53	39
Testnevelési	44	81	95	87	35
<i>Összesen</i>	<i>4 350</i>	<i>10 669</i>	<i>11 073</i>	<i>12 353</i>	<i>5 454</i>
ESTI TAGOZAT					
Műszaki	39	1 364	1 227	1 282	277
Ebből felsőfoku technikum	-	818	619	356	87
Mezőgazdasági	-	-	-	-	-
Ebből felsőfoku technikum	-	-	-	-	-
Közgazdaságtudományi	-	450	364	432	272
Ebből felsőfoku szakiskola	-	222	151	88	62
Bölcsészettudományi	-	187	288	225	..
Természettudományi	10	25	52	44	..
Tanárképző főiskolai	-	-	-	-	-
Tanítóképző intézeti	-	23 ^{a/}	-	-	-
Óvónőkészítő intézeti	-	-	-	-	-
Orvostudományi	-	-	-	-	-
Jogtudományi	-	181	184	130	58
Művészeti	-	-	-	37	26
Gyógypedagógiai	-	-	-	-	-
Testnevelési	-	-	-	-	-
<i>Összesen</i>	<i>49</i>	<i>2 230</i>	<i>2 115</i>	<i>2 150</i>	<i>..</i>
LEVELEZŐ TAGOZAT					
Műszaki	240	1 019	1 525	1 189	191
Ebből felsőfoku technikum	-	584	744	465	92
Mezőgazdasági	132	1 255	647	627	131
Ebből felsőfoku technikum	-	912	284	306	49
Közgazdaságtudományi	144	307	345	445	202
Ebből felsőfoku szakiskola	-	178	222	223	114
Bölcsészettudományi	132 ^{b/}	470	414	338	..
Természettudományi	-	156	139	121	..
Tanárképző főiskolai	-	2 072	1 513	564	..
Tanítóképző intézeti	-	593	166	192	144
Óvónőkészítő intézeti	-	299	119	163	163
Orvostudományi	-	-	-	-	-
Jogtudományi	352	277	215	203	68
Művészeti	-	-	10	-	-
Gyógypedagógiai	-	51	62	87	68
Testnevelési	32	104	120	124	19
<i>Összesen</i>	<i>1 032^{b/}</i>	<i>6 603</i>	<i>5 275</i>	<i>4 053</i>	<i>..</i>

a/ A Mozgássérültek Nevelőkészítő Intézetének adatával együtt. - b/ A szakosító (kiegészítő) tagozatok hallgatóinak adata nélkül.

**19. A hallgatók száma intézménytípusok és karok szerint
az 1969/70 tanév elején**

Intézmény, kar	Az intézmények száma	Hallgatók száma		Ezen belül nappali tagozatos hallgatók száma		Oklevelet szerzett hallgatók száma ^{a/}	
		összesen	ebből nő	összesen	ebből nő	összesen	ebből nő
Műszaki Egyetem	1	11 313	2 268	7 506	1 621	2 245	473
Ebből							
Építőmérnöki Kar		1 676	494	1 210	393	291	66
Gépészmérnöki Kar		3 135	412	1 851	257	766	106
Építészmérnöki Kar		756	291	551	216	204	91
Vegyészmérnöki Kar		1 152	562	769	376	198	119
Villamosmérnöki Kar		3 637	434	2 456	323	693	83
Közlekedésmérnöki Kar		957	75	669	56	93	8
Nehézipari Műszaki Egyetem	1	2 525	328	2 245	302	453	33
Ebből							
Gépészmérnöki Kar		1 669	191	1 486	179	264	21
Bányamérnöki Kar		442	59	403	56	103	6
Kohómérnöki Kar		414	78	356	67	86	6
Vegyipari Egyetem	1	852	272	678	208	192	71
Erdészeti és Faipari Egyetem	1	540	100	482	90	138	27
Ebből							
Erdőmérnöki Kar		287	30	274	27	92	14
Faipari Mérnöki Kar		253	70	208	63	46	13
Műszaki Főiskolák	4	5 025	719	3 041	440	347	39
Felsőfokú ipari technikumok	20	7 378	1 944	4 145	1 259	2 603	555
Agrártudományi Egyetem	1	2 234	353	1 692	271	532	110
Ebből							
Mezőgazdaságtudományi Kar		1 199	303	958	248	339	101
Mezőgazdasági Gépészmérnöki Kar		1 035	50	734	23	193	9
Kertészeti Egyetem	1	1 113	455	698	321	198	82
Agrártudományi főiskolák	3	1 920	393	1 157	312	529	97
Felsőfokú mezőgazdasági technikumok	17	4 035	585	3 004	466	506	36
Marx Károly Közgazdaságtudományi Egyetem	1	4 008	2 191	2 146	1 250	815	442
Ebből							
Ipari Kar		1 584	783	560	326	349	175
Kereskedelmi Kar		961	529	464	234	258	127
Általános Közgazdasági Kar		854	517	513	328	208	140
Kereskedelmi és Vendéglátóipari Főiskola	1	1 271	670	533	326	-	-
Felsőfokú szakiskolák	2	2 761	1 919	1 080	839	632	392
Eötvös Lóránd Tudományegyetem	1	7 012	3 875	4 478	2 720	1 739	965
Ebből							
Állam- és Jogtudományi Kar		1 736	862	948	562	349	128
Bölcsészettudományi Kar		2 889	1 827	1 565	1 138	944	576
Természettudományi Kar		2 387	1 186	1 965	1 020	446	261

a/ 1969. naptári év folyamán.

**19. A hallgatók száma intézménytípusok és karok szerint
az 1969/70 tanév elején (folytatás)**

Intézmény, kar	Az intéz- mények száma	Hallgatók száma		Ezen belül nappali tagozatos hallgatók száma		Oklevelet szerzett hallgatók száma ^{a/}	
		összesen	ebből nő	összesen	ebből nő	összesen	ebből nő
József Attila Tudományegyetem	1	2 851	1 634	1 959	1 239	564	331
Ebből							
Állam- és Jogtudományi Kar		922	421	447	258	119	41
Bölcsészettudományi Kar		875	601	554	406	211	143
Természettudományi Kar		1 054	612	958	575	234	147
Kossuth Lajos Tudomány- egyetem	1	2 032	1 263	1 693	1 101	466	293
Ebből							
Bölcsészettudományi Kar		808	571	692	515	239	155
Természettudományi Kar		1 224	692	1 001	586	227	138
Pécsi Tudományegyetem (Állam- és Jogtudományi Kar)	1	796	362	375	199	133	49
Tanárképző főiskolák	4	6 613	4 641	3 834	2 998	2 317	1 642
Gyógypedagógiai Tanárképző Főiskola	1	481	398	221	193	137	121
Felsőfoku tanítóképző intézetek	10	2 973	2 594	2 053	1 876	835	715
Felsőfoku óvónőképző intézetek	3	1 178	1 178	707	707	427	427
Budapesti Orvostudományi Egyetem	1	3 574	2 039	3 574	2 039	776	454
Ebből							
Általános Orvosi Kar		2 385	1 244	2 385	1 244	487	257
Fogorvosi Kar		707	411	707	411	172	99
Gyógyszerész Kar		482	384	482	384	117	98
Szegedi Orvostudományi Egyetem	1	1 620	947	1 620	947	288	166
Ebből							
Általános Orvosi Kar		1 151	603	1 151	603	177	82
Fogorvosi Kar		115	58	115	58	21	12
Gyógyszerész Kar		354	286	354	286	90	72
Debreceni Orvostudományi Egyetem	1	1 085	524	1 085	524	170	78
Pécsi Orvostudományi Egyetem	1	1 184	607	1 184	607	182	81
Állatorvostudományi Egyetem	1	500	73	500	73	111	18
Iparművészeti Főiskola	1	296	168	261	142	10	9
Képzőművészeti Főiskola	1	138	50	127	48	31	16
Színház- és Filmművészeti Főiskola	1	149	63	114	39	14	7
Zeneművészeti Főiskola	1	690	347	690	347	215	115
Testnevelési Főiskola	1	682	192	295	126	209	81
Mozgássérültek Nevelőképző és Nevelőintézete	1	60	59	60	59	-	-

a/ 1969. naptári év folyamán.

20. Diákszociális adatok

(a tanév elején)

Oktatási intézmények, juttatás	1960/61	1965/66	1968/69	1969/70
--------------------------------	---------	---------	---------	---------

ÁLTALÁNOS ISKOLÁK

Napközi otthonba járó tanulók száma	112 855	180 150	196 512	203 304
Nyári üdülésben, illetve uttörő táborozásban résztvevő tanulók száma	113 375	153 312	167 953	165 037
Napközi otthonba járó tanulók az összes tanulók százalékában	8,1	12,7	15,7	17,3
Nyári üdültetésben, illetve uttörő táborozásban résztvevő tanulók az összes tanulók százalékában	8,7	10,6	12,7	13,2

KÖZÉPISKOLÁK

Diákotthonban lakó tanulók száma	31 051	35 160	37 593	38 678
Tanulószobát igénybevevő tanulók száma	19 775	35 651	35 541	35 862
Menzán étkező tanulók száma	5 351	13 630	20 808	23 073
Társadalmi ösztöndíjban részesülők száma	911	2 008	1 070	1 477
Diákotthonban lakó tanulók az összes tanulók százalékában	20,0	14,9	16,5	16,8
Tanulószobát igénybevevő tanulók az összes tanulók százalékában	12,7	15,1	15,6	15,5
Menzán étkező tanulók az összes tanulók százalékában	3,4	5,8	9,1	10,0
Társadalmi ösztöndíjban részesülők az összes tanulók százalékában	0,6	0,8	0,5	0,6

FELSŐFOKÚ OKTATÁSI INTÉZMÉNYEK

Rendszeres állami támogatásban (tanulmányi ösztöndíjban, pénzbeni szociális támogatásban, ingyenes diákotthoni elhelyezésben, ingyenes menzai ellátásban) részesülők száma	20 837 ^{a/}	47 653	47 514	45 473
Diákotthonban lakók száma	14 546	23 883	25 232	25 823
Menzán étkezők száma	19 431	39 957 ^{b/}	40 713 ^{b/}	38 924 ^{b/}
Társadalmi ösztöndíjban részesülők száma	3 322	10 281	7 083	6 491
Rendszeres állami támogatásban (tanulmányi ösztöndíjban, pénzbeni szociális támogatásban, ingyenes diákotthoni elhelyezésben, ingyenes menzai ellátásban) részesülők az összes hallgatók százalékában	76,0 ^{a/}	93,4	91,3	85,4
Diákotthonban lakók az összes hallgatók százalékában	49,6	46,8	48,5	48,5
Menzán étkezők az összes hallgatók százalékában	66,2	78,3 ^{b/}	78,2 ^{b/}	73,1 ^{b/}
Társadalmi ösztöndíjban részesülők az összes hallgatók százalékában	11,3	20,2	13,6	12,2

a/ A felsőfokú tanító- és óvónőképző intézetek hallgatóinak más rendszerű kedvezménye, ill. ösztöndíja nélkül. -b/ Kedvezményes étkezésben és a napi kétszeri-háromszori ellátásban részesülő diákotthoni hallgatólétszám együtt.

SZAKMUNKÁSTANULÓ KÉPZÉS
21. Az intézmények és az oktatók száma
(a tanév elején)

Tanév	Iskolák	Fiókiskolák	Otthonok	Főhivatásu tanerők	Főhivatásu nevelők (otthonokban)	Főhivatásu szakoktatók
1950/51	206	-	97	990	283	594
1955/56	105 ^{a/}	-	95	1 064	314	2 002
1960/61	212	121	140	1 582	474 ^{c/}	3 472
1961/62	215	113	157	1 647	536 ^{c/}	3 682
1962/63	232	119	202 ^{b/}	1 788	559 ^{c/}	3 966
1963/64	224	112	206 ^{b/}	2 006	356	5 106 ^{d/}
1964/65	229	97	208 ^{b/}	2 248	380	5 642 ^{d/}
1965/66	259	95	164	2 446	379	4 713
1966/67	254	95	159	2 442	393	4 404
1967/68	283	93	159	2 691	382	4 986
1968/69	298	92	188	2 827	405	4 484
1969/70	301	86	205	3 242	487	4 052

a/ Az Építészeti és Földművelésügyi Minisztérium adatai nélkül. - b/ Ebből 40 otthon az építőipari és mezőgazdasági munkásszállásokon van. - c/ A munkásszállásokon lakó szakmunkástanulók felügyeletével megbízott dolgozókkal együtt. - d/ Az üzemi oktatókkal együtt.

22. Szakmunkástanulók főbb adatai szakmacsoportonként
1969/70 tanév elején

Szakmacsoport	Hagyományos	Emelt szintű	Érett-ségizett	Összes	Az összes tanulók közül				
	képzésben részesülő				szakmunkástanulók száma	első év-folyamos	leány	tanuló-otthonban lakó	iskolai
Forgácsoló	10 488	4 589	247	15 324	5 393	1 633	963	2 635	4 214
Lakatos	30 513	9 891	485	40 889	15 875	91	2 807	5 337	11 175
Elektroműszerész	1 923	401	3 706	6 030	2 746	799	157	289	1 176
Mechanikai műszerész	3 478	1 337	1 390	6 205	2 521	1 342	201	853	1 224
Villanyszerelő	9 917	3 187	549	13 653	5 246	574	836	376	3 229
Motorszerelő	7 692	3 381	682	11 755	4 680	1	233	771	2 749
Bányászat	661	769	-	1 430	401	-	950	58	729
Kohászat	484	-	3	487	140	25	254	108	90
Kovács	948	-	-	948	314	-	422	139	185
Hegesztő	2 051	-	2	2 053	1 227	138	230	76	868
Fényező	1 223	-	5	1 228	594	39	71	41	185
Víz-, gáz-, csőszerelő	6 252	819	65	7 136	3 022	-	1 265	151	1 834
Egyéb vas- és fémipar	662	48	103	813	263	268	132	-	98
Építőanyagipari szakmák	653	124	50	827	334	406	37	-	464
Vegy-, gumi-, műanyagipar	1 295	1 057	206	2 558	1 131	1 129	739	635	661
Faipar	6 257	672	43	6 972	2 848	22	366	298	1 158
Mintakészítő	288	-	5	293	112	-	29	42	98
Nyomdaipar	1 333	-	464	1 797	878	842	24	172	85
Textilipar	4 111	-	8	4 119	3 303	3 899	329	-	1 229
Ruházati ipar	8 836	517	152	9 505	3 419	8 769	9	577	2 321
Bőr- és szőrmeipar	5 698	106	88	5 892	1 975	3 975	159	627	2 420
Papíripar	411	-	1	412	142	254	70	-	126
Vegyes iparok	7 179	-	1 042	8 221	3 437	6 262	20	25	1 180
Élelmiszeripar	1 393	3 155	101	4 649	2 219	2 009	924	693	402
Kőműves	11 842	383	30	12 255	4 476	2	2 684	-	933
Szobafestő	7 497	636	25	8 158	3 279	32	708	-	387
Építőipari gépszerelő	1 090	444	65	1 599	556	-	829	375	239
Egyéb építőipar	7 537	-	38	7 575	2 793	25	3 174	-	781
Mezőgazdaság	15 212	2 218	32	17 462	6 227	4 966	9 455	4 707	3 545
Kereskedelem	13 227	1 892	868	15 987	7 126	12 811	411	433	2 401
Vendéglátóipar	6 027	457	963	7 447	3 434	3 708	176	166	107
Műszaki rajzoló	-	-	71	71	28	70	-	20	-
Összesen	176 178	36 083	11 489	223 750	90 139	54 091	28 664	19 604	46 293
Ebből									
Minisztériumi vállalatok részére képzett tanulók	87 099	32 785	7 118	127 002	51 814	18 614	..	16 272	36 632
Tanácsi vállalatok részére képzett tanulók	27 848	2 719	1 642	32 209	13 774	14 366	..	467	4 509
Szövetkezeti iparban (kereskedelemben) képzett tanulók	27 013	378	1 994	29 385	11 244	11 539	..	490	2 490
Mezőgazdasági termelő-szövetkezetekben képzett tanulók	17 999	170	123	18 292	6 998	4 305	..	2 375	2 662
Magánkisiparban képzett tanulók	16 219	31	612	16 862	6 309	5 267	..	-	-

23. Szakmunkástanulók és szakmunkászvizsgázottak száma

Szakcsoport	Szakmunkástanulók száma			Szakmunkászvizsgát tett					
				szakmunkástanulók			felnőtt dolgozók		
	1960/61	1968/69	1969/70	száma					
				1960	1968	1969	1960	1968	1969
tanév			évben						
Forgácsoló	9 548	15 230	15 324	2 024	3 934	4 255	332	410	321
Lakatos	20 437	37 133	40 889	5 411	8 741	9 594	1 547	1 689	1 810
Elektroműszerész	3 081	6 136	6 030	806	2 377	2 467	243	306	336
Mechanikai műszerész	2 974	5 725	6 205	1 185	1 950	1 873	162	255	228
Villanyszerelő	7 409	13 287	13 653	1 562	3 719	3 977	1 424	908	853
Motorszerelő	4 056	10 233	11 755	1 181	2 532	2 822	398	634	500
Bányászat	4 546	1 907	1 430	1 042	902	640	1 950	588	632
Kohászat	1 222	612	487	258	295	178	117	45	22
Kovács	1 750	1 098	948	844	387	341	79	22	15
Hegesztő	865	1 825	2 053	191	592	736	2 772	749	824
Fényező	727	1 274	1 228	271	393	460	162	39	59
Víz-, gáz-, csőszerelő	1 982	6 491	7 136	395	1 444	1 708	304	403	564
Egyéb vas- és fémipar	721	958	813	208	278	329	319	150	76
Építőanyagipari szakmák	650	748	827	218	208	181	109	197	100
Vegy-, gumi-, műanyagipar	418	2 863	2 558	95	682	863	432	272	205
Faipar	6 987	6 367	6 972	2 828	1 476	1 714	494	201	106
Mintakészítő	367	291	293	141	82	99	6	9	-
Nyomdaipar	1 533	1 430	1 797	390	578	449	44	66	58
Textilipar	1 405	4 254	4 119	756	2 466	2 815	2 649	508	351
Ruházati ipar	5 727	9 228	9 505	2 652	2 051	2 734	344	365	228
Bőr- és szőrmeipar	3 435	5 655	5 892	1 044	1 235	1 356	256	217	188
Papíripar	169	386	412	16	124	78	198	-	31
Vegyiparok	5 810	7 840	8 221	2 497	2 337	2 602	343	165	148
Élelmiszeripar	1 716	3 730	4 649	823	573	763	63	33	376
Kőműves	9 961	12 311	12 255	1 431	3 194	3 455	933	260	447
Szobafestő	3 886	7 317	8 158	656	2 020	1 925	359	114	131
Építőipari gépszerező	540	1 547	1 599	3	420	389	-	79	84
Egyéb építőipar	3 555	7 643	7 575	620	2 138	2 207	799	387	483
Mezőgazdaság	7 590	19 062	17 462	1 000	5 809	5 731	2 096	2 490	2 313
Kereskedelem	9 062	13 235	15 987	3 378	3 449	3 651	4 058	701	850
Vendéglátóipar	3 214	6 603	7 447	964	2 122	2 148	2 032	773	1 665
Műszaki rajzoló	-	45	71	-	-	2	-	-	-
<i>Összesen</i>	<i>125 343</i>	<i>212 264</i>	<i>223 750</i>	<i>34 890</i>	<i>58 508</i>	<i>62 542</i>	<i>25 024</i>	<i>13 035</i>	<i>14 004</i>

**24. A szakmunkástanulók száma szakmák szerint
1969/70 tanév elején**

Szakma	I-III. évfolyamos tanulók	Szakma	I-III. évfolyamos tanulók	Szakma	I-III. évfolyamos tanulók
Esztergályos	12 789	Villanyszerelő	11 144	Bronzműves	6
Köszörüs	485	Híradástechnikai hálózat-szerelő	363	Hőkezelő	154
Marós	2 050	Elektrolakatos	2 146	Fémnyomó	29
<i>Forgácsoló szakmák együtt</i>	<i>15 324</i>	<i>Villanyszerelő szakmák együtt</i>	<i>13 653</i>	Galvanizáló	167
Géplakatos	16 764			Rézműves	29
Szerszámkészítő	3 427	Autószerelő	11 683	Sodronyszövetkészítő	1
Hajóépítő	122	Repülőgép szerelő	72	Reszelőgyártó	1
Járműszerkezeti lakatos	893	<i>Motorszerelő szakmák együtt</i>	<i>11 755</i>	Fémszoborműves	-
Vasszerkezeti lakatos	1 622			Vésnök	65
Diesel-mozdony lakatos	978	Vájár	617	Zománczó	3
Lakatos (általános)	10 766	Bánya-elektro lakatos	559	Késes és köszörüs	40
Karosszéria lakatos	3 512	Mélyfúró	254	Látszerész	13
Járműlakatos	1 305	<i>Bányászati szakmák együtt</i>	<i>1 430</i>	Optikai üvegcsiszoló	131
Épületlakatos	1 460			Kábelkészítő	30
Műlakatos	40			Ötvös	144
<i>Lakatos szakmák együtt</i>	<i>40 889</i>			<i>Egyéb vas- és fémipari szakmák együtt</i>	<i>813</i>
				Gipszminta készítő	13
Gépjármű-villamossági műszerész	1 572	Acélolvasztár	65	Porcelánfestő	112
Elektroműszerész	2 637	Elektroacélolvasztár	39	Porcelánkorongozó	61
Orvosi műszerész (elektro)	36	Generátor- és kemence-kezelő	-	Üvegcsiszoló	279
Rádióműszerész	323	Kohóolvasztár	8	Síktüvegcsiszoló és tűkör-készítő	21
Rádió- és televízió műszerész	814	Hengerész és forrasztár	118	Üvegműves	193
Vasuti távközlő- és biztosító berendezés műszerész	24	Öntő	257	Üvegfestő	10
Híradástechnikai műszerész	375	<i>Kohászati szakmák együtt</i>	<i>487</i>	Üvegfüvő	103
Akkumulátor javító és szerelő	-	Kazánkovács	92	Kerámiakészítő	35
Elektronikai műszerész	249	Kovács	856	<i>Építőanyagipari szakmák együtt</i>	<i>827</i>
<i>Elektroműszerész szakmák együtt</i>	<i>6 030</i>	<i>Kovácsok együtt</i>	<i>948</i>	Gumijavító	169
		<i>Hegesztők</i>	<i>2 053</i>	Szervetlen vegyipari szakmunkás	150
		<i>Fényező</i>	<i>1 228</i>	Szerves vegyipari szakmunkás	721
Mechánikai műszerész	3 494			Műanyagfeldolgozó	572
Mérlegkészítő	259	Csőszerelő	994	Gyógyszergyártó	418
Műszerész	1 153	Gázvezeték- és készülék-szerelő	621	Gumigyártó	169
Órás	402	Központifűtés szerelő	1 697	Nitrogénipari szakmunkás	184
Orvosi műszerész (mechanikai)	157	Víz- és gázvezetékszerelő	1 778	Timföldgyártó	-
Irodagép műszerész	338	Vízvezetékszerelő	1 721	Kőolajfeldolgozó és elosztó	114
Szabályozástechnikai műszerész	330	Bádogos és vízvezeték-szerelő	325	Vegyészlaboráns	61
Repülőgép műszerész	72			<i>Vegyí-, gumi-, műanyagipari szakmák együtt</i>	<i>2 558</i>
<i>Mechánikai műszerész szakmák együtt</i>	<i>6 205</i>	<i>Víz-, gáz-, csőszerelő szakmák együtt</i>	<i>7 136</i>		

**24. A szakmunkástanulók száma szakmák szerint
1969/70 tanév elején (folytatás)**

Szakma	I-III. év- folyamos tanulók	Szakma	I-III. év- folyamos tanulók	Szakma	I-III. év- folyamos tanulók
Épületasztalos	1 109	Férfifehőrnemű-készítő	445	Kárpitos	1 179
Asztalos	3 528	Férfiszabó	2 280	Kefekötő és ecsetkészítő	14
Bognár	440	Kalapos (férfi-, női)	70	Nap- és esernyőkészítő	-
Butorasztalos	1 609	Női fehérnemű-készítő	188	Kosárfonó	84
Csónaképítő	55	Női szabó (angol)	266	Hangszerkészítő	37
Faesztergályos	48	Női szabó (francia)	361	Kefekötő és seprőkészítő	46
Faszobrász	28	Női szabó	5 591	Művirágkészítő	26
Intarziakészítő	8	Sapka készítő	24	Mézeskalácsos és diszgyertyaöntő	15
Kádár	142	Papucskészítő	16	Virágkötő	144
Gépi famegmunkáló	5	Fehőrneműkészítő	195	Cimfestő	66
<i>Faiipari szakmák együtt</i>	6 972	Gyermekruha-készítő	19		
		Fűzőkészítő	50		
<i>Mintakészítők</i>	293	<i>Ruházati ipari szakmák együtt</i>	9 505	<i>Vegyes ipari szakmák együtt</i>	8 221
Betű- és tömőntő	10	Bőrdíszműves	830	Édesipari szakmunkás	213
Kemigrafus fényképész	27	Cipőfelsőrész-készítő	2 572	Husipari szakmunkás	1 253
Kemigrafus marató	67	Cipész és csizmadia	3	Konzervipari szakmunkás	1 119
Kéziszedő	478	Cipész	1 170	Sőripari szakmunkás	73
Könyvkötő	622	Cipőgyártó	513	Sütőipari szakmunkás	1 288
Magasnyomó gépmester	316	Szizgyártó	48	Molnár	142
Mélynyomó montőr	-	Szizgyártó és nyerges	10	Tejipari szakmunkás	323
Mélynyomó fényképész	22	Szőrmeikészítő	62	Hűtőipari szakmunkás	127
Mélynyomó marató	6	Szűcs	285	Nővényolaj- és háztartási vegyianyaggyártó	40
Siknyomó retusőr	47	Timár	104	Borfeldolgozó	71
Siknyomó fényképész	36	Kesztyűs	295		
Siknyomó addírozó	25			<i>Élelmiszeripari szakmák együtt</i>	4 649
Siknyomó gépmester	110	<i>Bőr- és szőrmepari szakmák együtt</i>	5 892		
Nyomdai betűvésnök	4	Doboz- és tokkészítő	50	<i>Kőművesek</i>	12 255
Mélynyomó retusőr	27	Cellulóze- és papirgyártó	238	Szobafestő és tapétázó	133
<i>Nyomdaiipari szakmák együtt</i>	1 797	Papirfeldolgozó	124	Szobafestő és mázoló	7 966
Fonó	1 066			Szobafestő	59
Gépi-hurkoló	235	<i>Papiripari szakmák együtt</i>	412		
Harisnyakötő	-	Kelmefestő és vegytisztító	146	<i>Szobafestő szakmák együtt</i>	8 158
Kötő-hurkoló	401	Fodrász (férfi-, női)	1 801	Felvonószerelő	249
Szőnyegkészítő és javító	7	Férfifodrász	909	Általános építőipari gépész	530
Köteles és hálókészítő	7	Női fodrász	2 380	Építőipari gépszerelő	820
Kötszővő konfekciós	467	Kozmetikus	462		
Szővő	1 647	Kéményseprő	133	<i>Építőipari gépszerelő szakmák együtt</i>	1 599
Takács	58	Aranyozó és képkeretező	3		
Textilnyomó	51	Fényképész	489		
Mű- és gépihímző	28	Fogműves	287		
Műszővő	152				
<i>Textilipari szakmák együtt</i>	4 119				

**24. A szakmunkástanulók száma szakmák szerint
1969/70 tanév elején (folytatás)**

Szakma	I-III. év- folyamos tanulók	Szakma	I-III. év- folyamos tanulók
Ács, állványozó	2 741	Divat-, rövid- és kötöttáru eladó	3
Épületburkoló	1 006	Ruházati eladó	2 159
Cserépkályhás	241	Fűszer- és csemegeeladó	244
Cserépkályhás és kerámia burkoló	-	Hus- és hentesáru eladó	829
Kőfaragó	222	Vas-, műszaki árueladó	159
Működésztő	354	Vas-, edényeladó	42
Papadlózó és műanyagburkoló	1 074	Rádió-, villamossági műszaki-cikk-eladó	19
Tetőfedő	56	Papír- és írószereledő	-
Vasbetonszerelő	450	Sport- és játékcikk eladó	-
Vizszigetelő	62	Óra- és ékszereladó	2
Dizsművakoló	42	Háztartási-, vegyi- és illatszereladó	12
Kőfaragó és kőszobrász	1	Látszerész és optika-, fotocikk eladó	110
Bádogos	650	Butoreladó	3
Üvegező	282	Kirakatrendező és dekorátor	141
Utburkoló	-	Üveg- és porcelánáru eladó	-
Szigetelő	-	Vegyesbolti eladó	674
Betonozó és betonelemgyártó	394	Textilruházati eladó	267
<i>Egyéb építőipari szakmák együtt</i>	<i>7 575</i>	Könyvesbolti eladó	-
		Jármű- és járműalkatrész eladó	252
		Zöldség- és gyümölcseladó	240
		Élelmiszereladó	7 851
		Lakberendezési cikk eladó	129
Mezőgazdasági kovács	839	Kozmetikai és vegyicikk eladó	561
Mezőgazdasági gépszereelő	3 794	Háztartási felszerelések eladója	757
Erdőgazdasági szakmunkás	325	Hiradástechnikai cikkek eladója	506
Növénytermesztő gépész	4 362	Kulturcikk eladó	390
Öntözései növénytermesztő gépész	393	Kulturcikk eladó (óra-, ékszer)	190
Növényvédő gépész	163		
Szarvasmarhatenyésztő	1 176	<i>Kereskedelmi szakmák együtt</i>	<i>15 987</i>
Sertéstenyésztő	177		
Juhtenyésztő	214	Szakács	2 259
Baromfitenyésztő	1 071	Cukrász	1 116
Vadász, vadtenyésztő	83	Felhasználó	2 591
Halász	84	Szállodás	32
Méhész	-	Vendéglátóipari eladó	1 449
Disznótenyésztő	1 238		
Zöldségtenyésztő	1 634	<i>Vendéglátóipari szakmák együtt</i>	<i>7 447</i>
Gyümölcs-tenyésztő	1 312		
Szőlőtenyésztő	597		
<i>Mezőgazdasági szakmák együtt</i>	<i>17 462</i>	Műszaki rajzoló	71
Méteráru-eladó	-		
Konfekció eladó	20		
Cipőeladó	427		
		<i>Mindössze</i>	<i>223 750</i>

GYÓGYPEDAGÓGIAI INTÉZMÉNYEK

25. Összefoglaló adatok

Tanév	Az intézmények ^{a/}	Az osztálytermek	A tanerők	A növendékek	Ezek közül		Az összes növendékek közül állami gondozott	Az egy tanerőre	Az egy osztályteremre
	száma				fiu	leány		jutó növendékek száma	
1952/53	64	534	795	10 168	6 209	3 959	1 362	12,8	19,0
1955/56	77	630	939	10 818	6 308	4 510	1 191	11,5	17,2
1960/61	88	878	1 382	17 278	10 289	6 989	1 988	12,5	19,7
1961/62	94	953	1 521	19 123	11 357	7 766	2 415	12,6	20,1
1962/63	96	1 025	1 630	20 298	12 108	8 190	2 726	12,5	19,8
1963/64	101	1 089	1 779	21 683	13 035	8 648	2 943	12,2	19,9
1964/65	107	1 164	1 901	22 685	13 716	8 969	3 161	11,9	19,5
1965/66	109	1 229	2 003	23 429	14 101	9 328	3 367	11,7	19,1
1966/67	108	1 276	2 090	24 481	14 596	9 885	3 343	11,7	19,2
1967/68	112	1 378	2 229	25 895	15 471	10 424	3 585	11,6	18,8
1968/69	117	1 462	2 385	27 531	16 576	10 955	3 835	11,5	18,8
1969/70	122	1 542	2 506	28 300	17 055	11 245	4 129	11,3	18,4

a/ Kisegítő osztállyal működő általános iskolák nélkül.

26. A gyógypedagógiai intézmények fontosabb adatai intézménytípusok szerint az 1969/70 tanév elején

Intézmény	Az intézmények száma	Az osztálytermi	A műhely	Az egyéb oktatási	Összesen	Az összes tanerők száma	Gyógypedagógiai		Egyéb	A növendékek	
		célra használt helyiségek száma	képesítéssel rendelkező tanerők	szaktanítói			száma	százalékos megoszlása			
									tanári	szak-	száma
Kisegítő iskola	66	502	47	132	681	1 023	618	42	363	10 823	55,9
Kisegítő iskola és nevelőotthon	41	387	43	62	492	603	335	42	226	6 279	32,5
Siketek általános iskolája és nevelőotthona	7	120	12	20	152	175	146	3	26	1 285	6,6
Siketek ipari tanulóiskolája és nevelőotthona	1	1	5	-	6	4	1	-	3	38	0,2
Nagyothallók általános iskolája és nevelőotthona	1	19	2	1	22	31	22	-	9	280	1,5
Vakok általános iskolája és nevelőotthona	1	20	4	8	32	35	21	-	14	268	1,4
Gyengénlátók általános iskolája és nevelőotthona	1	4	-	-	4	10	10	-	-	56	0,3
Mozgásjavító általános iskola és nevelőotthon	2	14	2	10	26	32	12	-	20	256	1,3
Beszédjavító intézet	2	4	-	4	8	17	11	1	5	60	0,3
Összesen	122	1 071	115	237	1 423	1 930	1 176	88	666	19 345	100,0
Kisegítő osztállyal működő általános iskola	288	471	6	8	485	576	139	20	417	8 955	-

TUDOMÁNYOS KUTATÁS

27. A tudományos kutatás összefoglaló adatai*

Év	A kutatóhelyek száma	A kutatóhelyeken dolgozók száma	Kutatási ráfordítások, millió Ft
1960	842	26 427	1 480
1961	867	28 039	1 705
1962	880	30 444	2 020
1963	905	34 152	2 365
1964	916	36 146	2 503
1965	923	37 527	2 616
1966	933	38 924	2 785
1967 ^{a/}	947	40 324	3 045
1968 ^{a/}	1 042	57 455	5 097
1969	1 046	61 365	6 392 ^{b/}

* Kutatóintézetek, egyetemi (főiskolai) tanszékek és egyéb kutatóhelyek (vállalati kutatólaboratóriumok, muzeumok, könyvtárak stb.) együttes adatai.

a/ 1968. évben a megfigyelés kiterjedt a tudományos kutatómunka mellett a műszaki fejlesztési tevékenységre is. Ebből eredően az adatszolgáltató vállalati kutatóhelyek száma mintegy kétszerese az 1967. évinek s a létszám és ráfordítások emelkedése is részben ennek tulajdonítható. - b/ Ebből 70,7 millió Ft kutatóhelyenként nem részletezhető.

28. A tudományos kutatás főbb adatai a kutatóhelyek felügyeleti hatósága szerint
1969

Minisztérium, főhatóság	A kutatóhelyek száma	A kutatóhelyeken dolgozók száma	Kutatási ráfordítások, millió Ft
Magyar Tudományos Akadémia ^{a/}	42	4 954	557,3
Művelődésügyi Minisztérium	454	7 392	298,3
Egészségügyi Minisztérium	157	6 037	274,7
Mezőgazdasági és Élelmezésügyi Minisztérium	177	6 963	921,1
Kohó- és Gépipari Minisztérium	96	20 770	2 611,2
Nehézipari Minisztérium	56	8 869	998,3
Közlekedés- és Postaügyi Minisztérium	6	697	61,9
Könnypipari Minisztérium	21	1 313	139,6
Építésügyi Minisztérium	11	2 181	206,8
Egyéb intézmények és főhatóságok	26	2 189	252,1
<i>Összesen</i>	<i>1 046</i>	<i>61 365</i>	<i>6 321,3</i>

a/ Az MTA irányítása alá tartozó tanszékek adatai nélkül.

29. A tudományos kutatás főbb adatai népgazdasági ágak szerint
1969

Népgazdasági ág	Kutatóhelyek száma	A kutatóhelyeken			
		dolgozók száma	ebből egyetemi, főiskolai végzettségűek	kutatási-fejlesztési ráfordítások (millió Ft-ban)	munkában lévő kutatási témák, fejlesztési feladatok száma
Ipar	186	31 712	8 571	3 807,7	14 138
Építőipar	11	1 845	669	186,5	771
Mezőgazdaság, erdőgazdálkodás, vizgazdálkodás	3	864	186	75,9	383
Szállítás és hírközlés	4	554	199	44,7	264
Kereskedelem	-	-	-	-	-
Személyi és lakásszolgáltatás	6	1 093	317	94,9	393
Egészségügyi és kulturális szolgáltatás	824	24 886	12 011	2 094,9	7 067
Közigazgatás és egyéb szolgáltatás	12	411	254	16,7	250
<i>Összesen</i>	<i>1 046</i>	<i>61 365</i>	<i>22 207</i>	<i>6 321,3</i>	<i>23 266</i>

30. A kutató- és fejlesztőintézetek összefoglaló adatai

Év	Kutatóintézetek					Kutatóintézetekben	
	száma	összes dolgozóinak száma	összes dolgozó közül a tudományos kutatók száma	kiadásai (költségei)	beruházásai	munkában lévő kutatási témák száma	kutatási témákról megjelent cikkek száma
				millió Ft			
1960	126	15 095	4 937	820,8	267,4	..	4 079 ^{a/}
1961	128	16 239	5 260	931,5	340,3	3 576 ^{a/}	4 043 ^{a/}
1962	128	17 830	5 336	1 088,4	414,6	4 288	4 547
1963	130	20 087	5 514	1 242,1	518,9	5 574	4 557
1964	129	21 227	5 794	1 323,6	533,8	5 600	4 561
1965	129	21 973	6 050	1 401,0	538,3	5 022	4 829
1966	127	22 523	6 289	1 523,7	498,0	5 047	4 963
1967	130	23 651	6 675	1 711,0	590,5	5 561	4 847
1968	130	27 281	7 263	2 204,2	542,3	6 711	5 000
1969	131	27 925	7 528	2 591,8	622,6	7 326	4 943

a/ A fejlesztőintézetek adatai nélkül.

31. A kutató- és fejlesztőintézetek főbb adatai tudományágak szerint
1969

Tudományág	A kutató- és fejlesztőintézetek száma	A kutató- és fejlesztőintézetekben dolgozók száma	Ezek közül tudományos kutatók	Ebből nő
Természettudományok	21	3 567	1 186	262
Ebből matematika	2	191	109	22
fizika	4	1 657	493	90
kémia	4	741	254	51
földtan	4	632	211	65
biológia	5	288	96	29
Orvostudományok	15	2 557	404	269
Agrártudományok	23	4 016	1 034	209
Ebből növénytermesztés, kertészet	15	2 700	616	144
mezőgazdaság gépesítése	1	167	127	16
állattenyésztés, állatorvosi tudomány	4	613	139	16
Műszaki tudományok	45	14 788	3 690	721
Ebből építéstudomány	2	1 467	361	67
bányászat	2	586	145	30
kohászat	2	551	154	27
energiagazdálkodás	2	782	165	16
vegyszeripar	7	2 600	646	205
gépipar, híradástechnika, műszeripar	13	6 026	1 449	217
könnyűipar	2	610	140	45
élelmiszeripar	9	752	236	67
közlekedés	2	376	141	9
Társadalomtudományok	27	2 997	1 214	311
Ebből filozófia	1	51	32	7
közgazdaságtudományok	11	2 101	783	192
történelem	2	160	85	28
állam- és jogtudomány	1	62	34	5
pedagógia	2	112	61	26
nyelv- és irodalomtudomány	2	195	100	16
földrajz	2	86	39	7
művészetek	4	146	52	17
Összesen	131	27 925	7 528	1 772

32. Az egyetemeken, főiskolákon folyó tudományos kutatás főbb adatai

Év	Tudományos kutatással foglalkozó tanszékek				Tanszékeken	
	száma	összes dolgozónak száma	összes dolgozó közül az oktatók és kutatók száma ^{a/}	közvetlenül a kutatásra fordított kiadásai, millió Ft	munkában lévő kutatási témák száma	kutatási témákról megjelent cikkek száma
1960	632 ^{b/}	8 700 ^{b/}	..	122,9 ^{b/}
1961	641	9 074	5 667	136,8 ^{b/}	3 543	5 390
1962	654	9 451	6 173	185,3	3 373	5 420
1963	652	9 966	6 718	227,6	3 775	5 401
1964	678	10 715	7 205	225,6	3 889	5 552
1965	691	11 234	7 500	225,1	3 761	6 409
1966	708	11 359	7 547	256,9	3 679	6 125
1967	718	11 584	7 648	276,3	3 743	6 546
1968	718	11 657	7 750	345,6	3 660	6 530
1969	723	12 114	7 962	456,6	4 412	6 677

a/ A tanszéki oktatók munkaidejüknek átlagosan mintegy 25 %-ában végeznek tudományos kutatómunkát. - b/ Számított adat.

33. Az egyetemek, főiskolák főbb adatai tudományágak szerint
1969

Tudományág	A tudományos kutatással foglalkozó tanszékek száma	A tanszéki dolgozók száma	Ezek közül		Az oktatók és tudományos kutatók közül nő
			oktatók ^{a/}	tudományos kutatók	
Természettudományok	175	3 371	1 597	307	440
Ebből matematika	39	474	357	33	79
fizika	22	523	265	40	47
kémia	44	1 240	525	119	186
földtan	18	226	102	9	15
biológia	48	872	332	105	112
Orvostudományok	120	2 898	1 981	155	565
Agrártudományok	102	1 389	576	167	123
Ebből növénytermesztés, kertészet	29	537	174	84	67
mezőgazdaság gépesítése	10	166	83	10	12
állattenyésztés, állatorvosi tudomány	26	340	142	38	21
Műszaki tudományok	101	2 449	1 319	139	117
Ebből építéstudomány	11	221	155	9	19
bányászat	4	68	30	5	1
kohászat	5	74	29	9	6
energiagazdálkodás	5	88	44	3	3
vegyi ipar	11	408	170	31	29
gépipar, híradástechnika, műszeripar	41	1 151	665	51	35
könnyűipar	1	27	9	-	1
élelmiszeripar	2	38	18	4	9
közlekedés	9	133	74	10	5
Társadalomtudományok	225	2 007	1 663	58	395
Ebből filozófia	32	431	366	2	93
közgazdaságtudományok	30	378	309	10	56
történelem	21	118	99	6	16
állam- és jogtudományok	37	161	137	3	15
pedagógia	16	173	142	5	39
nyelv- és irodalomtudomány	60	533	441	26	143
földrajz	13	91	65	2	7
művészetek	12	96	84	3	24
Összesen	723	12 114	7 136	826	1 640

a/ A tanszéki oktatók munkaidejüknek átlagosan mintegy 25 %-ában végeznek tudományos kutatómunkát.

34. Az egyéb kutatóhelyek összefoglaló adatai*

Év	A kutatóhelyek száma	A kutatóhelyeken						
		dolgozók ^{a/}	ebből az egyetemi, főiskolai végzettségűek ^{a/}	a kutatásra, fejlesztésre fordított		munkában lévő kutatási témák, fejlesztési feladatok száma	bejelentett	
				kiadások (költségek)	beruházások		szabadalmak	ujítások
száma	száma	millió Ft-ban	száma	száma				
1968	194	18 517	5 305	1 760,3	244,9	10 252	272	3 680
1969	192	21 326	6 717	2 145,4	504,9	11 528	287	3 760

* 1968. évben a megfigyelés kiterjedt a tudományos kutatómunka mellett a műszaki fejlesztési tevékenységre is. Ebből eredően az adatszolgáltató vállalati kutatóhelyek száma mintegy kétszerese az 1967. évinek.

a/ Az egyéb kutatóhelyek dolgozói munkaidejüknek átlagosan mintegy 75 %-ában végeznek kutató-fejlesztő munkát.

35. Az egyéb kutatóhelyek főbb adatai tudományágak szerint
1969

Tudományág	A kutatóhelyek száma	A kutatóhelyeken dolgozók száma	Ezek közül egyetemi, főiskolai végzettségűek (tudományos kutatók)	Ebből nő
Természettudományok	2	143	110	36
Ebből matematika	-	-	-	-
fizika	-	-	-	-
kémia	-	-	-	-
földtan	-	-	-	-
biológia	1	78	47	13
Orvostudományok	1	17	10	4
Agrártudományok	6	417	169	41
Ebből növénytermesztés, kertészet	4	348	132	34
mezőgazdaság gépesítése	-	-	-	-
állattenyésztés, állatorvosi tudomány	2	69	37	7
Műszaki tudományok	166	20 082	5 935	946
Ebből építéstudomány	7	256	121	22
bányászat	8	778	263	41
kohászat	16	638	203	30
energiagazdálkodás	2	350	125	5
vegyi ipar	30	3 589	1 073	375
gépipar, híradástechnika, műszeripar	74	13 679	3 860	418
könnyűipar	17	568	181	37
élelmiszeripar	5	97	39	10
közlekedés	2	16	8	-
Társadalomtudományok	17	667	493	195
Ebből filozófia	-	-	-	-
közgazdaságtudományok	3	149	85	26
történelem	2	155	77	32
állam- és jogtudomány	-	-	-	-
pedagógia	1	91	91	26
nyelv- és irodalomtudomány	2	73	72	31
földrajz	-	-	-	-
művészetek	5	107	96	56
Összesen	192	21 326	6 717	1 222

36. A kutatás eredményei* 1969

Tudományág	1969. évben megjelent						Bejelentett	
	magyar nyelvű	idegen nyelvű	cikkek			egyéb művek	szabadalmak	ujtások
			akadémiai aktákban	magyar szakfolyóiratokban	külföldi			
	könyvek							
Természettudományok	86	36	672	1 195	651	1 281	71	110
Ebből matematika	30	9	127	128	78	232	1	4
fizika	8	5	88	174	155	261	32	63
kémia	11	8	177	258	210	166	30	8
földtan	1	6	41	213	32	114	4	21
biológia	32	6	235	413	156	484	4	14
Orvostudományok	95	21	278	1 794	919	398	7	184
Agrártudományok	87	10	122	1 328	171	624	42	65
Ebből növénytermesztés, kertészet	55	4	75	709	75	357	26	26
mezőgazdaság gépesítése	6	1	-	111	3	70	3	4
állattenyésztés, állatorvosi tudomány	11	4	44	278	55	108	9	-
Műszaki tudományok	129	23	189	2 193	449	1 536	588	4 212
Ebből építéstudomány	14	3	2	178	15	83	34	85
bányászat	6	4	7	77	16	222	34	38
kohászat	2	1	8	110	28	52	24	582
energiagazdálkodás	9	2	18	39	19	74	15	171
vegyszeripar	15	5	67	222	106	230	174	480
gépipar, híradástechnika, műszeripar	52	4	56	812	137	573	272	2 396
könnyűipar	6	-	1	186	10	44	6	291
élelmiszeripar	1	1	2	203	56	104	13	117
közlekedés	8	1	5	98	12	32	5	-
Társadalomtudományok	346	65	266	2 694	425	2 233	1	6
Ebből filozófia	19	1	8	224	7	180	-	-
közgazdaságtudományok	75	11	18	574	87	521	1	6
történelem	52	3	48	177	52	128	-	-
állam- és jogtudomány	26	6	27	166	25	189	-	-
pedagógia	57	5	1	440	30	197	-	-
nyelv- és irodalomtudomány	69	19	91	795	130	703	-	-
földrajz	11	1	29	99	14	63	-	-
művészetek	27	12	33	134	48	158	-	-
<i>Összesen</i>	<i>743</i>	<i>155</i>	<i>1 527</i>	<i>9 204</i>	<i>2 615</i>	<i>6 072</i>	<i>709</i>	<i>4 577</i>

* Kutatóintézetek, valamint a tanszéki és egyéb kutatóhelyek együttes adatai.

37. A tudományos fokozattal rendelkezők száma*

(F6)

Év	Az Akadémia rendes és levelező tagja	A tudományok		Az aspiránsok száma
		doktora	kandidátusa	
1961	157	303	1 806	1 714
1962	158	307	1 996	1 663
1963	155	340	2 212	1 300
1964	159	371	2 403	970
1965	165	384	2 518	584
1966	161	418	2 776	558
1967	173	432	2 950	588
1968	163	473	3 184	702
1969	161	510	3 401	610

* A kutatóhelyeken, valamint a népgazdaság egyéb munkaterületein összesen.

XXII. NÉPMŰVELÉS - SPORT

1. A könyvkiadás kiadványfajták szerint

Év	Könyv	Füzet	Jegyzet	Külön- lenyomat	Zenemű, kotta	Kép, térkép	Vegyes kiadvány	Összesen
----	-------	-------	---------	--------------------	------------------	----------------	--------------------	----------

A MŰVEK SZÁMA

1950	1 880	2 339	1 130	750	336	6	a/	6 441
1955	2 748	2 459	6 713	1 589	425	19	3 554	17 507
1960	2 972	2 363	7 756	3 752	601	49	1 638	19 231
1961	3 444	2 228	8 136	4 898	570	92	1 670	21 038
1962	3 483	1 773	8 744	4 147	562	95	3 535	22 339
1963	4 109	661	8 380	5 284	506	79	4 755	23 774
1964	4 164	625	7 710	5 151	483	51	3 348	21 532
1965	3 953	676	8 968	5 170	567	27	3 464	22 825
1966	4 660	599	8 372	4 182	654	50	4 624	23 141
1967	4 714	587	9 223	5 243	742	72	4 507	25 088
1968	4 588	442	10 500	5 715	623	67	4 616	26 551
1969	4 513	318	10 618	5 642	528	77	5 036	26 732

A MŰVEK PÉLDÁNYSZÁMA, 1 000 DARAB

1950	20 149	40 465	315	292	889	213	-	62 323
1955	22 875	9 622	1 781	426	760	175	9 201	44 840
1960	34 693	6 955	3 203	541	1 265	824	8 613	56 099
1961	40 150	7 091	3 532	658	1 149	630	11 862	65 072
1962	40 440	5 070	3 618	774	1 339	616	12 248	64 105
1963	44 822	7 106	3 497	696	906	881	14 318	72 226
1964	44 729	7 129	3 244	652	992	291	13 564	70 601
1965	44 824	8 176	3 905	692	931	493	13 207	72 228
1966	45 263	7 996	3 417	522	1 143	577	13 531	72 449
1967	47 804	8 712	4 053	657	1 472	824	15 678	79 200
1968	47 971	8 237	4 943	739	1 088	1 460	22 173	86 611
1969	48 014	8 078	5 470	658	1 519	1 230	21 981	86 950

a/ A vegyes kiadványok 1950. évben a "Füzet" csoportba tartoztak.

2. A kiadott könyvek jelleg szerint

Év	Tudományos	Ismeret- terjesztő	Szakmai	Szépirodalmi	Ifjúsági és gyermek- irodalmi	Tankönyvek	Egyéb	Összesen
	művek							

A KÖNYVEK SZÁMA

1950	182	306	464	367	64	467	30	1 880
1955	328	408	588	583	235	595	11	2 748
1960	357	409	647	695	186	660	18	2 972
1961	470	482	784	720	228	738	22	3 444
1962	411	545	833	740	201	732	21	3 483
1963	425	483	1 178	762	230	1 005	26	4 109
1964	466	546	1 167	737	190	1 025	33	4 164
1965	481	583	866	708	205	1 084	26	3 953
1966	457	654	1 523	668	216	1 110	32	4 660
1967	412	757	1 696	644	198	966	41	4 714
1968	596	634	1 448	731	195	948	36	4 588
1969	646	598	1 374	712	209	933	41	4 513

Százalékos megoszlás

1950	9,7	16,3	24,7	19,5	3,4	24,8	1,6	100,0
1955	11,9	14,8	21,4	21,2	8,6	21,7	0,4	100,0
1960	12,0	13,8	21,8	23,4	6,2	22,2	0,6	100,0
1961	13,7	14,0	22,8	20,9	6,6	21,4	0,6	100,0
1962	11,8	15,7	23,9	21,2	5,8	21,0	0,6	100,0
1963	10,3	11,8	28,7	18,5	5,6	24,5	0,6	100,0
1964	11,2	13,1	28,0	17,7	4,6	24,6	0,8	100,0
1965	12,2	14,7	21,9	17,9	5,2	27,4	0,7	100,0
1966	9,8	14,0	32,7	14,3	4,7	23,8	0,7	100,0
1967	8,7	16,1	36,0	13,7	4,2	20,5	0,8	100,0
1968	13,0	13,8	31,6	15,9	4,3	20,7	0,7	100,0
1969	14,3	13,3	30,4	15,8	4,6	20,7	0,9	100,0

A KÖNYVEK PÉLDÁNYSZÁMA, 1 000 DARAB

1950	3 152	3 172	1 718	2 846	665	8 412	184	20 149
1955	940	4 231	1 586	7 685	3 979	4 331	123	22 875
1960	714	4 610	2 719	10 317	4 314	11 950	69	34 693
1961	855	6 742	3 068	10 811	5 333	13 136	205	40 150
1962	814	7 408	3 158	12 037	4 704	12 118	201	40 440
1963	710	7 907	3 578	11 471	5 590	15 328	238	44 822
1964	858	7 997	2 997	12 110	4 420	16 135	212	44 729
1965	747	8 121	3 227	12 191	4 352	15 915	271	44 824
1966	633	9 965	3 437	10 177	4 556	16 209	286	45 263
1967	657	12 402	3 299	11 902	5 076	14 132	336	47 804
1968	1 012	11 109	3 379	12 272	4 983	14 935	281	47 971
1969	1 145	10 914	2 923	11 256	4 349	16 943	484	48 014

Százalékos megoszlás

1950	15,6	15,8	8,5	14,1	3,3	41,8	0,9	100,0
1955	4,1	18,5	6,9	33,6	17,4	18,9	0,6	100,0
1960	2,1	13,3	7,8	29,7	12,4	34,5	0,2	100,0
1961	2,1	16,8	7,7	26,9	13,3	32,7	0,5	100,0
1962	2,0	18,3	7,8	29,8	11,6	30,0	0,5	100,0
1963	1,6	17,6	8,0	25,6	12,5	34,2	0,5	100,0
1964	1,9	17,8	6,7	27,1	9,9	36,1	0,5	100,0
1965	1,7	18,1	7,2	27,2	9,7	35,5	0,6	100,0
1966	1,4	22,0	7,6	22,5	10,1	35,8	0,6	100,0
1967	1,4	25,9	6,9	24,9	10,6	29,6	0,7	100,0
1968	2,1	23,2	7,0	25,6	10,4	31,1	0,6	100,0
1969	2,4	22,7	6,1	23,4	9,1	35,3	1,0	100,0

3. A kiadott tudományos, ismeretterjesztő és szakmai művek *

1969

(könyvek, füzetek)

Témakör	A tudományos művek			Az ismeretterjesztő művek			A szakmai művek		
	száma	iv- terjedelme	példány- száma, 1 000 darab	száma	iv- terjedelme	példány- száma, 1 000 darab	száma	iv- terjedelme	példány- száma, 1 000 darab
Általános	32	1 165	26	28	697	2 505	63	1 079	43
Filozófia, pszichológia	29	632	59	6	99	51	5	64	11
Szociológia, statisztika	8	146	16	7	97	92	87	2 131	92
Államtudományok, politikai gazdaságtan, közgazdaság	53	1 023	133	157	865	6 419	107	1 313	237
Jog, közigazgatás, biztosítás	22	453	22	12	99	354	43	961	279
Katonai és hadtudományi művek	2	47	6	22	130	206	14	210	41
Nevelésügy	20	357	31	14	99	182	154	2 033	408
Kereskedelem, közlekedés, szállítás	1	17	1	4	30	85	23	326	77
Néprajz, folklór	8	174	10	2	18	4	2	31	1
Nyelvészet	35	987	45	11	148	306	23	500	91
Matematika	18	432	22	4	77	26	27	467	101
Természettudományok	89	1 663	97	21	575	188	72	1 455	91
Orvostudomány, közegészségügy	42	1 162	92	28	350	471	61	1 329	149
Technológia, ipar	19	904	22	16	153	362	402	8 084	743
Mező- és erdőgazdaság	33	760	49	15	184	291	147	2 155	292
Háztartás	-	-	-	24	241	1 364	2	30	1
Ipar, kereskedelem, közlekedés szervezése és üzeme	6	213	10	38	197	666	82	1 202	208
Művészetek	98	1 900	278	120	1 132	1 185	48	543	54
Sport, szórakozás	-	-	-	15	173	483	30	349	61
Irodalomtudomány	36	800	69	37	544	225	8	75	17
Földrajz, utazás	7	141	6	78	1 260	898	4	68	2
Történelem, életrajzok	119	2 239	191	88	1 162	811	46	758	37
Egyéb	-	-	-	1	16	4	-	-	-
<i>Összesen</i>	<i>677</i>	<i>15 215</i>	<i>1 185</i>	<i>748</i>	<i>8 346</i>	<i>17 178</i>	<i>1 450</i>	<i>25 163</i>	<i>3 036</i>

* UNESCO szakrend szerint.

4. A kiadott tankönyvek és jegyzetek

1969

	A tankönyvek és a füzetek			A jegyzetek		
	száma	iv- terjedelme	példány- száma, 1 000 darab	száma	iv- terjedelme	példány- száma, 1 000 darab
Általános iskolai	156	1 708	11 307	-	-	-
Középiskolai	499	7 942	4 797	-	-	-
Felsőoktatási	89	2 844	367	2 536	47 098	923
Tanfolyami és egyéb	223	3 886	1 644	8 082	51 540	4 547
<i>Összesen</i>	<i>967</i>	<i>16 380</i>	<i>18 115</i>	<i>10 618</i>	<i>98 638</i>	<i>5 470</i>

**5. A kiadott szépirodalmi könyvek műfaj és írók szerint
1969**

Műfaj	A régi írók műveinek			Az élő írók műveinek			Az összes művek		
	száma	iv- terjedelme	példány- száma, 1 000 darab	száma	iv- terjedelme	példány- száma, 1 000 darab	száma	iv- terjedelme	példány- száma, 1 000 darab
Vers	42	1 114	282	85	828	205	127	1 942	487
Regény, elbeszélés	148	3 476	3 632	280	4 973	5 647	428	8 449	9 279
Színmű és műsorfüzet	16	191	236	43	500	131	59	691	367
Egyéb szépirodalmi mű	34	996	406	64	1 253	717	98	2 249	1 123
<i>Összesen</i>	<i>240</i>	<i>5 777</i>	<i>4 556</i>	<i>472</i>	<i>7 554</i>	<i>6 700</i>	<i>712</i>	<i>13 331</i>	<i>11 256</i>

**6. A szépirodalmi könyvek műfaj és a szerző nemzetisége szerint
1969**

A szerző nemzetisége	Vers		Regény, elbeszélés		Színmű és műsorfüzet		Egyéb szépirodalmi mű		Régi írók	Élő írók	Régi és élő írók
	össze- sen	ebből élő írók műve	össze- sen	ebből élő írók műve	össze- sen	ebből élő írók műve	össze- sen	ebből élő írók műve	<i>műve összesen</i>		

A KÖNYVEK SZÁMA

Magyar	74	58	198	134	39	30	66	45	110	267	377
Amerikai (USA)	-	-	26	14	3	3	5	3	14	20	34
Angol	1	-	26	13	2	1	3	3	15	17	32
Cseh	5	5	18	12	-	-	1	-	7	17	24
Francia	6	2	44	21	1	1	4	2	29	26	55
Kínai	-	-	2	-	-	-	-	-	2	-	2
Lengyel	1	-	5	2	-	-	1	-	5	2	7
Német	2	2	18	11	2	1	3	3	8	17	25
Olasz	-	-	6	6	1	-	-	-	1	6	7
Orosz ^{a/}	6	-	25	15	2	-	4	4	18	19	37
Román	15	13	35	29	2	2	7	4	11	48	59
Szerb-horvát	3	1	5	5	-	-	-	-	2	6	8
Egyéb	14	4	20	18	7	5	4	-	18	27	45
<i>Összesen</i>	<i>127</i>	<i>85</i>	<i>428</i>	<i>280</i>	<i>59</i>	<i>43</i>	<i>98</i>	<i>64</i>	<i>240</i>	<i>472</i>	<i>712</i>

A KÖNYVEK PÉLDÁNYSZÁMA, 1 000 DARAB

Magyar	315	180	4 115	2 455	166	68	720	526	2 087	3 229	5 316
Amerikai (USA)	-	-	948	626	37	37	119	45	396	708	1 104
Angol	5	-	1 253	858	42	1	71	71	441	930	1 371
Cseh	5	5	127	73	-	-	87	-	141	78	219
Francia	47	3	1 084	460	9	9	53	35	686	507	1 193
Kínai	-	-	92	-	-	-	-	-	92	-	92
Lengyel	3	-	206	112	-	-	6	-	103	112	215
Német	3	3	511	313	19	6	14	14	211	336	547
Olasz	-	-	177	177	7	-	-	-	7	177	184
Orosz ^{a/}	19	-	418	241	18	-	24	24	214	265	479
Román	5	5	33	25	1	1	5	2	11	33	44
Szerb-horvát	5	2	23	22	-	-	-	-	4	24	28
Egyéb	80	7	292	285	68	9	24	-	163	301	464
<i>Összesen</i>	<i>487</i>	<i>205</i>	<i>9 279</i>	<i>5 647</i>	<i>367</i>	<i>131</i>	<i>1 123</i>	<i>717</i>	<i>4 556</i>	<i>6 700</i>	<i>11 256</i>

a/ A Szovjetunió másnyelvű népeinek irodalmával együtt.

**7. A szépirodalmi könyvek műfaj és példányszám-kategória szerint
1969**

Példányszám-kategóriák	Vers	Regény, elbeszélés	Színmű és műsorfüzet	Egyéb szépirodalmi mű	Összesen
A KÖNYVEK SZÁMA					
1 000-nél kevesebb	26	26	21	8	81
1 001 - 2 000	51	13	9	9	82
2 001 - 3 000	19	10	6	5	40
3 001 - 5 000	9	63	4	21	97
5 001 - 10 000	14	94	8	22	138
10 001 - 20 000	4	79	7	16	106
20 001 - 50 000	4	98	4	15	121
50 001 - 100 000	-	36	-	2	38
100 000 - nél több	-	9	-	-	9
Összesen	127	428	59	98	712

Százalékos megoszlás

1 000 - nél kevesebb	20,5	6,1	35,6	8,2	11,4
1 001 - 2 000	40,2	3,0	15,2	9,2	11,5
2 001 - 3 000	15,0	2,3	10,2	5,1	5,6
3 001 - 5 000	7,1	14,7	6,8	21,4	13,6
5 001 - 10 000	11,0	22,0	13,6	22,4	19,4
10 001 - 20 000	3,1	18,5	11,8	16,3	14,9
20 001 - 50 000	3,1	22,9	6,8	15,3	17,0
50 001 - 100 000	-	8,4	-	2,1	5,3
100 000 - nél több	-	2,1	-	-	1,3
Összesen	100,0	100,0	100,0	100,0	100,0

**8. Ifjúsági és gyermekirodalmi művek
1969**

(könyvek, füzetek)

Az olvasók kora	Szám	Ivterjedelem	Példányszám, 1 000 darab
Óvodáskorúak	64	205	1 417
6-14 évesek	142	2 190	3 068
14 éven felüliek	21	351	299
Összesen	227	2 746	4 784

**9. Ifjúsági és gyermekirodalmi művek a szerző nemzetisége szerint
1969**

A szerző nemzetisége	Óvodáskorúak részére		6-14 évesek részére		14 éven felüliek részére		Összesen	
	szám	példány- szám, 1 000 darab	szám	példány- szám, 1 000 darab	szám	példány- szám, 1 000 darab	szám	példány- szám, 1 000 darab
Magyar	55	1 266	95	2 118	17	260	167	3 644
Amerikai (USA)	-	-	1	43	-	-	1	43
Angol	1	30	2	56	-	-	3	86
Cseh	1	4	5	38	-	-	6	42
Francia	-	-	4	135	-	-	4	135
Német	1	15	7	229	1	13	9	257
Orosz ^{a/}	2	50	2	72	1	7	5	129
Román	1	3	12	29	1	1	14	33
Egyéb	3	49	14	348	1	18	18	415
Összesen	64	1 417	142	3 068	21	299	227	4 784

a/ A Szovjetunió másnyelvű népeinek irodalmával együtt.

10. Az időszaki sajtótermékek száma és példányszáma

Év	Az összes időszaki sajtótermékek száma	Ebből napilapok	Az összes időszaki sajtótermékek példányszáma, millió db	Ebből napilapok
	az év végén			
1950	334	24	475	291
1955	632	22	581	389
1960	590	24	705	472
1961	622	24	753	500
1962	634	24	786	518
1963	692	23	825	556
1964	702	24	880	587
1965	696	25	874	596
1966	690	25	919	629
1967	752	26	992	667
1968	786	27	1 028	698
1969	840	29	1 068	713

11. Az időszaki sajtótermékek száma és példányszáma tárgykör szerint*
1969

Tárgykör	Szám	Példányszám, 1 000 darab
Általános	63	85 243
Filozófia, pszichológia	2	15
Szociológia, statisztika	5	78
Politika, közgazdaság	101	742 601
Jog, közigazgatás	52	7 478
Nevelésügy	27	2 378
Néprajz	2	7
Nyelvészet	11	944
Matematika	5	80
Egyéb természettudományok	29	472
Orvostudomány, egészségügy	48	4 648
Technológia, ipar	95	6 073
Mező- és erdőgazdaság	32	4 494
Háztartás	4	3 473
Kereskedelem, közlekedés szervezése és üzeme	49	9 585
Művészetek	19	9 901
Sport, szórakozás	32	106 992
Irodalom	23	2 208
Földrajz	2	8
Történelem	6	18
Ifjúsági és gyermeklapok	7	18 744
Humoros lapok	4	43 419
Egyetemi és iskolai lapok	18	431
Üzemi lapok	189	12 929
Egyéb lapok	15	6 257
Összesen	840	1 068 476

* UNESCO szakrend szerint.

**12. A színházak száma és befogadóképessége
1969. december 31.**

Terület	A színházak száma	A szintársulatok száma	A színházak befogadóképessége (ülőhelyek száma)
Budapest ^{a/}	19	11	11 972 ^{b/}
Vidék	14	10	8 638
<i>Összesen</i>	33	21	20 610 ^{b/}

a/ A Déryné Színház adataival együtt. - b/ Az átépítés alatt levő Vidám Szinpad és a Madách Színház Studiószinpada befogadóképessége nélkül.

**13. A színházak főbb adatai *
1969**

A színház neve	A színház befogadóképessége, fő	A játszott darabok száma ^{a/}	Ebből		Az előadások száma	A látogatók száma, 1 000 fő
			magyar szerzők művei	külföldi szerzők művei		
BUDAPESTI SZÍNHÁZAK						
Állami Operaház	1 398	48	8	40	271	264
Erkel Színház	2 206	39	6	33	269	382
Nemzeti Színház	756	13	6	7	289	176
Katona József Színház	501	13	5	8	311	124
Vigszínház	1 152	12	5	7	317	314
Pesti Színház	548	9	4	5	299	145
Fővárosi Operett Színház	781	11	7	4	378	277
Ódry Szinpad	346	6	3	1	44	15
Mikroszkóp Szinpad	160	2	235	46
Bartók Gyermekszínház	..	6	4	2	148	106
Madách Színház	877	10	4	6	300	211
Madách Színház Kamaraszínháza	565	15	10	4	321	132
Madách Színház Studiószinpada	b/	-	-	-	-	-
Thália Színház	564	15	7	7	295	132
Thália Stúdió	97	5	5	-	31	3
József Attila Színház	705	15	4	10	352	224
Vidám Szinpad	b/	-	-	-	-	-
Kis Szinpad	355	7	6	1	444	174
Irodalmi Szinpad	253	34	294	71
Állami Bábszínház	312	36	1 562	477
VIDÉKI SZÍNHÁZAK						
Szigligeti Színház, Szolnok	583	13	9	4	337	135
Nemzeti Színház, Pécs	639	37	16	21	391	158
Nemzeti Színház Kamaraszínháza, Pécs	288	4	2	1	56	15
Csokonai Színház, Debrecen	698	27	15	10	393	159
Csokonai Színház Kamaraszínháza, Debrecen	441	8	7	1	123	29
Kis Szinpad, Debrecen	75	2	-	2	17	1
Nemzeti Színház, Miskolc	823	18	13	5	382	182
Játékszin 69. Miskolc	50	1	-	1	4	0
Katona József Színház, Kecskemét	698	19	13	5	459	185
Kisfaludy Színház, Győr	588	18	10	8	356	156
Mikroszinpad, Győr	..	2	-	2	5	1
Nemzeti Színház, Szeged	1 014	32	11	21	316	131
Szegedi Játékszin, Szeged	362	5	3	2	74	16
Jókai Színház, Békéscsaba	430	13	7	6	345	102
Gárdonyi Géza Színház, Eger	549	15	11	4	176	59
Csiky Gergely Színház, Kaposvár	840	15	12	3	279	103
Intim Szinpad, Kaposvár	..	1	-	1	6	0
Petőfi Színház, Veszprém	560	12	6	6	304	139
Déryné (Falú) Színház	386 ^{c/}	22	19	3	1 771	522
NYÁRI SZABADTÉRI JÁTÉKOK						
Körszínház	..	1	-	1	15	7
Szegedi Szabadtéri Játékok	..	4	2	2	15	66
Gyulai Várszínház	..	2	1	1	18	8
Szombathelyi Savaria Játékok	..	1	-	1	4	3
Szentendrei Teátrum	..	1	-	1	8	4

* Az előadások és látogatók számában szerepelnek azok az előadások és látogatók is, amelyeket nem a színház épületében tartottak (szabadtéri előadások).

a/ Beleértve a egyes szórakoztató műsorokat is. - b/ Átépítés alatt. - c/ A budapesti színházépület befogadóképessége.

14. A színházi előadások és látogatók száma

Év	Az előadások száma				A látogatók száma, 1 000 fő			
	Budapesten	A többi városban	Községekben	Összesen	Budapesten	A többi városban	Községekben	Összesen
1950	3 216	2 540	848	6 604	1 942	780	239	2 961
1955	5 556	3 618	2 528	11 702	4 331	1 754	663	6 748
1960	5 279	4 434	2 989	12 702	3 789	1 858	782	6 429
1961	5 173	4 552	3 498	13 223	3 561	1 844	864	6 269
1962	5 164	4 300	3 821	13 285	3 456	1 687	903	6 046
1963	4 854	4 312	3 561	12 727	3 107	1 743	958	5 808
1964	4 983	4 219	3 544	12 746	3 214	1 838	1 025	6 077
1965	4 987	4 138	3 525	12 650	3 130	1 865	992	5 987
1966	5 200	4 128	3 342	12 670	3 069	1 829	945	5 843
1967	5 569	4 322	3 449	13 340	3 307	1 862	951	6 120
1968	5 289	4 247	3 061	12 597	3 080	1 835	795	5 710
1969	5 207	4 123	2 684	12 014	2 979	1 724	751	5 454

15. A műsoron lévő művek, előadások és látogatók száma
1969

	Játszott művek	Előadások	Látogatók, 1 000 fő	Ezek közül		
				Budapesten	a többi városban	községekben
Prózai művek	207	5 246	2 409	1 438	759	212
Zenés vígjátékok, operettek, musicalok	64	3 368	1 428	459	648	321
Opera, dalmű, balett	95	765	761	599	158	4
Bábdarabok	34	1 562	476	157	107	212
Gyermekdarabok	6	134	87	78	9	-
Irodalmi műsor	30	224	61	54	6	1
Kabaré, vegyes	8	715	232	194	37	1
<i>Összesen</i>	<i>444</i>	<i>12 014</i>	<i>5 454</i>	<i>2 979</i>	<i>1 724</i>	<i>751</i>
Ebből ^{a/}						
magyar szerzők művei	191	6 638	2 779	1 107	1 087	585
külföldi szerzők művei	215	4 437	2 382	1 624	594	164

a/ Az irodalmi műsor, kabaré és vegyes műsor nélkül.

16. A bemutatásra elkészült filmek száma

Év	Nagyjátékfilmek ^{a/}		Kisjátékfilmek		Hiradó, dokumentum és egyéb filmek		Szinkronizált filmek	
	darab	1 000 m	darab	1 000 m	darab	1 000 m	darab	1 000 m
1950	4	11	-	-	90	37	15	..
1955	12	31	6	3	271	106	42	110
1960	15	38	13	8	277	91	57	128
1961	19	48	16	6	268	90	76	179
1962	16	41	36	15	269	88	96	242
1963	23	55	35	15	326	103	119	322
1964	23	56	34	14	395	131	148	398
1965	23	56	39	11	423	145	160	417
1966	37	77	67	25	470	164	162	469
1967	27	65	61	27	430	133	190	544
1968	37	80	60	17	380	124	173	495
1969	41	91	68	25	409	119	207	501
Ebből								
TV részére	20	42	7	4	-	-	137	307

a/ 1 500 m-en felüli TV-filmekkel együtt.

17. Filmkülforgalom, bemutatott játékfilmek

A behozott játékfilmek száma		A kivitt játékfilmkópiák száma		A bemutatott játékfilmek ^{a/} száma	
1950	73	1950	31	1950	59
1955	119	1955	69	1955	112
1960	129	1960	169	1960	148
1961	149	1961	163	1961	146
1962	140	1962	171	1962	152
1963	158	1963	123	1963	150
1964	131	1964	151	1964	167
1965	150	1965	198	1965	155
1966	154	1966	205	1966	156
1967	161	1967	184	1967	167
1968	147	1968	189	1968	165
1969	141	1969	190	1969	153
Ezek közül		Ezek közül		Ezek közül	
Szovjetunióból	28	Lengyelországba	19	szovjet	27
Amerikai Egyesült Államokból	15	Bulgáriába	18	magyar	25
Franciaországból	14	Jugoszláviába	13	olasz	15
Csehszlovákiából	13	Romániába	11	francia	14
Jugoszláviából	11	Csehszlovákiába	11	német (NDK)	12
Német Demokratikus		Német Demokratikus		cseh	12
Köztársaságból	10	Köztársaságba	10	amerikai	10
Lengyelországból	10	Spanyolországba	10	jugoszláv	9
Egyesült Királyságból	9	Franciaországba	9	angol	5
Olaszországból	8	Szovjetunióba	9	lengyel	5
Német Szövetségi		Amerikai Egyesült Államokba	7	román	5
Köztársaságból	5				
Bulgáriából	5				
Romániából	4				

a/ 1964. évtől a teljes estét betöltő dokumentum és egyéb filmekkel együtt.

18. A mozik száma

(az év végén)

Év	Budapesten	A többi városban	Községekben	Összesen	Ebből szélesvásznú	Összesenből	
						Normálfilmek mozika	Keskenyfilmek mozika
1950	97		1 452	1 549	-	481	1 068
1955	353	444	2 856	3 653	-	572	3 081
1960	283	559	3 716	4 558	158	733	3 825
1961	250	529	3 743	4 522	244	803	3 719
1962	247	488	3 743	4 478	323	838	3 640
1963	228	498	3 739	4 465	475	870	3 595
1964	216	477	3 768	4 461	668	918	3 543
1965	216	472	3 747	4 435	812	981	3 454
1966	184	471	3 704	4 359	976	1 021	3 338
1967	172	454	3 622	4 248	1 256	1 029	3 219
1968	154	430	3 449	4 033	1 942	1 034	2 999
1969	155	432	3 394	3 981	2 349	1 051	2 930

19. A mozik befogadóképessége

1969. december 31.

Terület	Normálfilmek mozikaiban	Keskenyfilmek mozikaiban	Összesen	1 000 lakosra jutó férőhelyek
Budapest	60 595	5 381	65 976	33
A többi város	78 903	24 540	103 443	39
A községek	168 166	284 302	452 468	81
<i>Összesen</i>	<i>307 664</i>	<i>314 223</i>	<i>621 887</i>	<i>61</i>

20. A mozielőadások és a mozilátogatók száma

Év	Az előadások száma, 1 000-ben				A látogatók száma, millió fő			
	Budapesten	A többi városban	Községekben	Összesen	Budapesten	A többi városban	Községekben	Összesen
1950	94	59	142	295	18	13	16	47
1955	111	106	433	650	34	29	53	116
1960	136	155	555	846	40	38	62	140
1961	144	159	589	892	38	36	61	135
1962	141	150	592	883	35	32	55	122
1963	129	147	584	860	34	30	52	116
1964	126	145	579	850	32	28	51	111
1965	124	139	554	817	31	27	48	106
1966	125	143	570	838	29	27	49	105
1967	124	140	550	814	29	25	43	97
1968	119	133	482	734	26	23	36	85
1969	123	141	507	771	25	23	34	82

21. A rádió-előfizetők száma

(az év végén)

Év	Az előfizetők száma, 1 000 fő				Ebből a vezetékes rádió előfizetőinek száma, 1 000 fő
	Budapesten	A többi városban	Községekben	Összesen	
1950	313	144	163	620	2
1955	462	366	604	1 432	259
1960	609	584	1 031	2 224	255
1961	619	605	1 090	2 314	254
1962	627	624	1 139	2 390	249
1963	633	637	1 182	2 452	243
1964	631	642	1 211	2 484	216
1965	628	643	1 213	2 484	163
1966	626	665	1 194	2 485	106
1967	627	657	1 195	2 479	39
1968	631	664	1 219	2 514	26
1969	633	670	1 228	2 531	25

22. A televízió-előfizetők száma

(az év végén)

Év	Az előfizetők száma			
	Budapesten	A többi városban	Községekben	Összesen
1958	12 396	1 743	1 899	16 038
1959	38 059	6 728	7 785	52 572
1960	63 596	20 884	19 178	103 658
1961	107 706	55 054	43 043	205 803
1962	147 068	101 017	77 021	325 106
1963	190 909	152 946	127 522	471 377
1964	244 996	222 982	206 698	674 676
1965	283 787	272 176	275 219	831 182
1966	320 384	330 946	344 948	996 278
1967	352 667	379 806	436 328	1 168 801
1968	396 374	437 472	563 635	1 397 481
1969	431 961	486 458	677 146	1 595 565

23. Rádió, televízió műsoridő

Év	Kossuth és Petőfi rádió együttes		A televízió ^{a/}	
	összes	heti átlagos	összes	heti átlagos
	műsorideje (óra)			
1960	11 889	227	1 120	22
1961	11 913	228	1 280	25
1962	11 982	230	1 464	28
1963	12 016	230	1 697	33
1964	12 059	232	1 965	38
1965	12 196	234	2 106	40
1966	12 915	248	2 212	43
1967	13 345	256	2 219	43
1968	13 416	257	2 391	46
1969	13 732	263	2 446	47

a/ Tiszta műsoridő; szünet, műsorkitöltés nélkül.

24. A könyvtárak főbb adatai

	A könyvtárak száma				Könyvállomány, 1 000 kötet			
	1961	1965	1968	1969	1961	1965	1968	1969
Tudományos és szakkönyvtárak	1 710	1 624	1 708	..	10 499	13 254	14 505	..
Tanácsi közművelődési könyvtárak	4 880	5 403	5 397	5 371	7 063	12 280	15 572	16 540
Szakszervezeti közművelődési könyvtárak	4 396	4 009	3 888	3 819	4 490	5 321	6 299	6 744
<i>Összesen</i>	<i>10 986</i>	<i>11 036</i>	<i>10 993</i>	<i>..</i>	<i>22 052</i>	<i>30 855</i>	<i>36 376</i>	<i>..</i>

25. Tanácsi és szakszervezeti közművelődési könyvtárak

Év	Tanácsi közművelődési könyvtárak				Szakszervezeti közművelődési könyvtárak			
	A könyvtárak száma	Könyv-állomány, 1 000 kötet	A beiratkozott olvasók száma, 1 000 fő	A kölcsönzött kötetek száma, 1 000 kötet	A könyvtárak száma	Könyv-állomány, 1 000 kötet	A beiratkozott olvasók száma, 1 000 fő	A kölcsönzött kötetek száma, 1 000 kötet
1960	4 668	6 248	919	21 425	5 105	4 866	708	8 744
1961	4 880	7 063	1 080	24 467	4 396	4 490	506	8 255
1962	5 051	8 499	1 253	29 014	4 442	4 573	587	8 683
1963	5 316	9 683	1 386	32 824	4 593	5 195	575	8 618
1964	5 492	11 072	1 487	37 744	4 080	5 069	561	8 451
1965	5 403	12 280	1 551	40 221	4 009	5 321	558	9 414
1966	5 425	13 489	1 589	42 073	4 089	5 774	608	10 304
1967	5 439	14 626	1 605	42 809	4 056	6 053	613	10 424
1968	5 397	15 572	1 598	43 365	3 888	6 299	622	10 819
1969	5 371	16 540	1 582	43 189	3 819	6 744	627	10 960

26. Néhány jelentős könyvtár fontosabb adata

Könyvtár megnevezése	Állomány, 1 000 darab ^{a/}			Az olvasók száma, 1 000 fő ^{b/}			Kölcsönzött könyvtári egységek, 1 000 darab ^{c/}		
	1960	1968	1969	1960	1968	1969	1960	1968	1969
Országos Széchenyi Könyvtár	3 982	5 262	5 387	93	64	64	622	496	539
Egyetemi Könyvtár	1 066	1 192	1 206	92	116	110	170	216	196
Magyar Tudományos Akadémia Könyvtára	897	1 187	1 218	24	42	43	122	178	132
Országos Műszaki Könyvtár	400	673	726	131	119	110	298	395	369
Fővárosi Szabó Ervin Könyvtár ^{d/}	603	677	679	104	108	100	236	296	274

a/ Könyvtári egységek száma (könyvek, hirtlap és folyóirat, aprónyomtatványok, mikrofilmek, stb.).- b/ Helyben olvasók (olvasótermi látogatók) és kölcsönzők.- c/ Helyben olvasott és kölcsönzött könyvtári egységek.- d/ A központi könyvtár adatai.

27. Tömegkulturális mozgalom főbb adatai*

Év	Művelődési otthonok száma	Ismeretterjesztő előadások		Műsoros estek		Ismeretterjesztő szakkörök		Műkedvelő művészeti csoportok	
		száma	látogatóinak száma, 1 000 fő	száma	látogatóinak száma, 1 000 fő	száma	tagjainak száma, 1 000 fő	száma	tagjainak száma, 1 000 fő
1962	3 832	96 232	5 486	50 369	10 883	6 573	168	14 945	299
1963	3 913	93 508	5 014	46 417	10 407	4 997	136	13 788	288
1964	3 898	95 407	4 944	6 746	172	13 309	269
1965	3 878	91 871	4 462	37 077	7 935	6 356	156	12 071	253
1966	3 823	103 526	4 874	40 538	8 551	6 366	167	11 709	244
1967	3 798	106 599	4 838	40 191	8 462	5 654	156	11 103	235
1968	3 688	105 415	5 069	35 112	7 587	5 877	159	11 393	240
1969	3 673	114 000	5 035	33 525	7 245	6 008	158	10 112	207

* Tanácsai, szakszervezeti és egyéb szervek együttes adatai.

28. Tudományos Ismeretterjesztő Társulat

Év	Az ismeretterjesztő előadások ^{a/}		A Szabadegyetemre beiratkozott hallgatók száma ^{b/}
	száma	látogatóinak száma, 1 000 fő	
1960	53 075	3 165	9 296
1961	68 950	3 984	9 013
1962	80 614	4 492	12 002
1963	84 807	4 997	12 848
1964	96 818	5 095	14 366
1965	85 298	4 417	13 299
1966	92 860	4 702	19 648
1967	94 445	4 843	23 094
1968	96 374	4 984	18 139
1969	100 214	4 849	19 821

a/ A Szabadegyetem adataival együtt. - b/ Tanévre vonatkozó adatok.

29. Múzeumok, kiállítások

Év, terület	A múzeumok száma az év végén	A kiállítások száma ^{a/}	A látogatók száma, 1 000 fő
1960	93	809	3 640
1961	98	841	4 008
1962	108	979	4 578
1963	121	976	4 366
1964	132	1 009	5 130
1965	142	1 077	5 596
1966	144	1 176	6 081
1967	148	1 345	6 045
1968	154	1 344	6 478
1969	180	1 442	6 788
Ebből			
Budapesten	36	348	2 608
A többi városban	74	796	2 938
Községekben	70	298	1 242

a/ Csak a múzeumok által rendezett kiállítások.

30. Hangverseny*

	Az előadások száma				A látogatók száma, 1 000 fő			
	Budapesten	A többi városban	Községekben	Összesen	Budapesten	A többi városban	Községekben	Összesen

ORSZÁGOS FILHARMÓNIA

1960	395	347	117	859	275	121	29	425
1965	413	574	416	1 403	253	225	109	587
1966	472	676	672	1 820	265	287	174	726
1967	482	724	733	1 939	281	287	193	761
1968	421	829	581	1 831	292	328	166	786
1969	458	891	600	1 949	306	322	167	795
Ebből								
oratórium	29	22	3	54	44	11	3	58
zenekari hangverseny	101	146	15	262	102	68	9	179
énekkari hangverseny	10	15	12	37	4	6	3	13
kamarazene hangverseny	84	55	56	195	31	14	11	56
szóló, ária és dalest	158	145	69	372	49	41	17	107
ifjúsági hangverseny	76	508	445	1 029	76	182	124	382

ORSZÁGOS RENDEZŐ IRODA

1960	424	589	548	1 561	416	322	159	897
1965	348	568	467	1 383	255	269	136	660
1966	310	580	399	1 289	184	298	146	628
1967	208	613	256	1 077	218	345	118	681
1968	169	644	256	1 069	181	404	126	711
1969	144	677	202	1 023	155	440	99	694

* Az Országos Filharmónia és az Országos Rendező Iroda saját rendezvényei, a más szervek részére engedélyezett műsorok nélkül.

31. Hanglemezforgalom

Év	A forgalomba hozott hanglemezek száma, 1 000 darab	Ebből sztereofonikus, 1 000 darab	Művész-	Szórakoztató zene	Népi zene	A behozott hanglemezek száma, 1 000 darab	A kivitt hanglemezek száma, 1 000 darab
			lemezek az összes lemezek százalékában				
1955	771	-	19,8	79,4	..	620	178
1960	2 270	-	7,9	90,6	-	481	334
1961	2 176	-	9,6	87,0	1,0	311	919
1962	1 920	0	9,8	84,6	1,9	254	1 179
1963	1 549	7	9,3	85,7	3,6	216	314
1964	1 797	10	15,5	74,2	6,4	234	283
1965	2 110	15	19,3	68,4	6,4	203	331
1966	2 629	66	22,0	65,2	4,4	220	426
1967	3 326	85	7,7	80,8	4,2	200	447
1968	3 303	147	8,8	83,3	4,4	172	591
1969	3 686	179	6,9	87,5	1,2	381	672

32. A sportegyesületek főbb adatai

Év	Sport- egyesületek, sportkörök	Sport- egyesületi, sportkörtörök	Szakosztályok	Szakosztályi tagok	Ezek közül	
					az igazolt versenyzők	a nők
száma						
1960	3 578	715 098	15 780	350 930	..	71 104
1961	3 904	783 514	17 014	384 852	163 609	68 424
1962	4 119	872 996	18 760	450 343	196 501	91 979
1963	4 400	913 373	19 189	462 541	205 174	100 438
1964	4 604	967 744	18 768	481 278	222 051	108 883
1965	4 755	997 843	17 639	451 303	230 976	103 022
1966	4 830	1 024 451	16 566	423 550	244 255	102 045
1967	4 810	1 094 935	16 105	460 697	243 520	109 894
1968	4 759	1 132 151	15 799	472 960	277 868	113 600
1969	4 642	1 155 983	15 212	478 745	301 854	115 386

33. Sportegyesületek, sportkörök adatai sportáganként
1969

Sportág	Szakosztályok	Szakosztályi tagok	Ezek közül	
			az igazolt versenyzők	a nők
száma				
Asztalitenisz	1 907	25 221	9 538	4 969
Atlétika	967	33 498	17 514	12 150
Birkózás	120	5 713	4 927	-
Cselgáncs	42	1 948	1 600	-
Evezés	106	5 126	1 843	1 617
Kajak-kenu	64	3 374	2 516	529
Kerékpár	72	1 074	700	32
Kézilabda	1 819	51 003	40 069	22 276
Kosárlabda	567	22 264	17 129	9 870
Labdarugás	3 412	130 716	116 076	-
Lovas	51	1 319	535	144
Ökölvívó	77	3 199	2 821	-
Öttusa-háromtusa	14	447	331	-
Röplabda	805	16 375	10 843	7 319
Sakk	1 764	24 085	11 553	1 324
Si	79	1 908	1 055	431
Sportlövő	232	5 982	4 587	522
Súlyemelés	89	2 144	1 645	-
Teke	655	10 850	6 309	367
Tenisz-tollaslabda	273	7 904	3 911	2 475
Természetjárás	1 356	94 611	27 045	39 655
Torna	343	12 536	7 007	7 084
Uzás	129	6 319	4 629	2 565
Vízilabda	34	1 509	1 283	-
Vitorlázás	74	3 159	1 730	614
Vívás	65	3 375	2 723	1 069
Egyéb	96	3 086	1 935	374
Összesen	15 212	478 745	301 854	115 386

34. A sportlétesítmények száma

Év	Sport- létesít- mények összesen	Ebből									
		labda- rugó	futó ^{a/}	kézi- labda	kosár- labda	röp- labda	teke	tenisz)	sport- termek (torna, birkózó, vívó)	uszodák	csónak- házak
pályák											
1960	8 022	2 497	432	800	336	1 859	601	584	519	112	112
1965	10 796	3 226	544	1 523	455	1 760	715	593	684	157	164
1966	10 710	3 261	503	1 616	502	1 631	666	555	698	152	154
1967	10 778	3 273	534	1 771	490	1 477	654	555	742	128	151
1968	10 881	3 306	533	1 839	475	1 408	692	553	719	130	160
1969	10 922	3 298	519	1 903	485	1 305	638	565	754	134	168

a/ A 60 m-es futópályák nélkül.

XXIII. IGAZSÁGSZOLGÁLTATÁS

A táblázatokban a büntettek szerinti részletezésnél a lopás, a sikkasztás, a csalás, a rongálás és az orgazdaság miatt elítéltek száma a Btk 303. §-a szerint kisebb súlyúnak minősülő eseteit nem tartalmazza.

Az emberölés és a testi sértés büntette a gondatlanul elkövetett eseteket nem tartalmazza; ezek az 5. sz. táblázaton külön sorban vannak feltüntetve.

Az 1. sz. táblázat a rendőrségen és ügyészségen feljelentett, észlelt és az e szervek által megállapított büntettek számát tartalmazza.

E fejezetben a katonai bíróságok hatáskörébe tartozó esetek nem szerepelnek.

1. Az ismertté vált közbiztonsági bűntettek a rendőrségi, illetve ügyészségi eljárás befejezésének módja szerint

Év, bűntettek	Ismertté vált közbiztonsági bűntettek száma		Az eljárás befejezésének módja						
	összesen	100 000 büntethető korban lévő lakosra	Vád- emelés	Vád- emelés mellő- zése	Figyel- meztetés és kioktatás	Társadalmi bíró- sághoz áttevé	Fegyelmi ható- sághoz áttevé	Büntethe- tőséget kizáró és meg- szüntető ok	Az el- követő kilitét nem sikerült meg- állapítani
1965	121 961	1 540	82 201	331	6 989 ^{a/}	2 764	2 159	3 601	23 916
1966	121 056	1 514	84 201	267	6 622 ^{a/}	2 408	2 023	3 820	21 715
1967	119 872	1 486	74 484	170	11 980	2 023	3 055	5 686	22 474
1968	118 254	1 450	68 236	303	15 522	2 115	3 192	6 209	22 677
1969	110 622 ^{b/}	1 340	73 956	170	9 805	972	2 175	5 483	17 417
Ebből									
Az állam, a béke és az emberiség elleni	399	5	323	-	28	-	-	7	41
Ebből izgatás	378	5	310	-	23	-	-	6	39
Az államigazgatás és igazság- szolgáltatás elleni	3 880	47	3 161	5	493	9	24	151	37
Ebből hivatalos személy elleni erőszak	1 343	16	1 243	1	61	3	1	20	14
A közbiztonság és a közrend elleni	13 422	163	11 901	8	827	88	155	243	200
Ebből járművezetés ittas állapotban	4 784	58	4 618	4	103	5	17	34	3
közveszélyes munka- kerülés	849	10	825	-	15	3	-	6	-
garázdaság	3 287	40	3 037	1	62	3	2	58	124
A népgazdaság elleni	3 603 ^{b/}	44	2 418	5	406	5	25	57	43
Ebből üzérkedés, árdrágítás, közellátási büntett	626	8	559	1	52	1	9	4	-
A személy elleni	22 888	277	15 236	17	5 126	310	690	831	678
Ebből emberölés	210	3	173	-	-	-	-	26	11
emberölés kísérlete	354	4	333	-	1	-	-	14	6
gondatlan emberölés	63	1	46	-	12	-	-	4	1
magzatelhajtás	163	2	89	-	64	-	-	9	1
súlyos testi sértés	4 825	58	4 117	3	221	5	4	270	205
foglalkozás körében elkövetett veszélyeztetés	13 362	162	7 593	-	4 246	299	680	264	280
A család, az ifjúság és a nemi erkölcs elleni	5 284	64	3 852	2	508	2	-	819	101
Ebből ifjúság elleni	469	6	368	-	87	1	-	10	3
tartási kötelezettség elmulasztása	2 782	34	1 810	1	331	-	-	638	2
erőszakos nemi közösülés	867	11	735	-	3	-	-	72	57
szemérem elleni erőszak	299	4	248	-	12	-	-	15	24
üzletszerű kéjelgés	168	2	164	-	3	-	-	1	-
A társadalmi tulajdon elleni	21 950	266	13 438	40	1 348	462	1 191	627	4 844
Ebből lopás	8 951	108	4 422	1	129	56	95	244	4 004
sikkasztás	2 544	31	2 365	-	48	17	53	37	24
csalás	1 228	15	1 059	1	56	8	54	19	31
hűtlen kezelés	280	3	231	-	14	6	26	3	-
hanyag kezelés	342	4	189	-	36	16	95	2	4
rablás	16	0	13	-	-	-	-	-	3
orgazdaság	569	7	502	-	33	3	19	4	8
rongálás	1 406	17	857	1	84	28	107	119	210
A személyek javai elleni	39 196	475	23 627	93	1 069	96	90	2 748	11 473
Ebből lopás	16 687	202	7 266	5	183	7	8	831	8 387
sikkasztás	616	7	554	1	17	2	-	31	11
csalás	1 571	19	1 463	16	11	1	2	49	29
rablás	311	4	244	-	2	-	-	4	61
orgazdaság	304	4	287	-	12	-	2	1	2
rongálás	299	4	125	1	14	1	-	40	118

a/ Kioktatás nélkül, - b/ 644 elkobzási indítvánnyal együtt.

2. A közbiztonsági bűntettek terheltei a rendőrségi, illetve ügyészségi eljárás befejezésének módja szerint

Év, bűntettek	Közbiztonsági bűntettek terhelteinek száma		A terheltek megoszlása az eljárás befejezésének módja szerint							
	összesen	100 000 bűntet- hető korban lévő lakosra	vád- emelés	figyel- meztetés	társad- almi bíróház	fegyelmi hatóság	szabály- sértési hatóság	a cselek- mény nem büntett	a büntett elköve- tést nem sikerült meg- állapi- tani	egyéb ^{a/}
1965	100 918	1 273	73 730	9 027	2 218	2 340	2 820	2 809	5 627	2 347
1966	101 200	1 266	75 090	8 893	1 874	1 895	2 781	2 653	5 904	2 110
1967	89 994	1 115	63 773	8 916	1 520	2 600	2 792	2 406	5 647	2 340
1968	79 368	973	55 203	9 763	1 307	2 174	2 441	2 042	4 562	1 876
1969	83 065	1 007	63 364	6 487	480	1 179	2 681	2 155	4 643	2 076
Ebből										
Az állam, a béke és az emberiség elleni	480	6	391	52	-	-	1	4	19	13
Ebből izgatás	424	5	351	38	-	-	1	4	19	11
Az államigazgatás és igazság- szolgáltatás elleni	3 845	47	2 972	436	9	13	14	78	264	59
Ebből hivatalos személy elleni erőszak	1 764	21	1 551	70	2	2	3	21	92	23
A közbiztonság és a közrend elleni	15 433	187	12 947	871	21	83	519	291	448	253
Ebből járművezetés ittas állapotban	4 787	58	4 569	90	2	8	57	17	28	16
közveszélyes munka- kerülés	429	5	355	11	-	-	12	31	17	3
garázdaság	6 193	75	4 988	152	2	2	414	190	295	150
A népgazdaság elleni	3 388	41	2 359	359	20	20	219	152	212	47
Ebből üzérkedés, árdrágítás, közellátási büntett	823	10	512	67	1	3	92	57	82	9
A személy elleni	20 553	249	15 920	2 149	38	136	138	569	1 062	541
Ebből emberölés	217	3	193	-	-	-	-	-	8	16
emberölés kísérlete	381	5	351	-	-	-	2	4	10	14
gondatlan emberölés	83	1	48	15	-	-	-	12	8	-
magzatelhajtás	163	2	94	46	-	-	-	1	18	4
súlyos testi sértés	5 680	69	4 562	231	6	5	13	91	478	294
foglalkozás körében elkövetett veszélyeztetés	10 207	124	8 052	1 279	29	127	87	301	240	92
A család, az ifjúság és a nemi erkölcs elleni	5 600	68	3 845	547	2	-	12	286	355	553
Ebből ifjúság elleni tartási kötelezettség elmulasztása	592	7	375	100	1	-	8	35	64	9
erőszakos nemi közössülés	1 102	13	896	4	-	-	-	37	149	16
személy elleni erőszak	258	3	198	12	-	-	-	4	40	4
üzletszerű kéjelgés	101	1	87	4	-	-	2	-	7	1
A társadalmi tulajdon elleni	18 870	229	13 451	1 149	318	867	1 190	456	1 161	278
Ebből lopás	6 599	80	5 205	224	79	104	479	99	311	98
sikkasztás	3 534	43	2 858	89	23	73	104	81	272	34
csalás	1 816	22	1 369	101	19	57	23	59	153	35
hűtlen kezelés	406	5	243	32	7	23	24	22	41	14
hanyag kezelés	590	7	181	50	12	88	56	77	116	10
rablás	21	0	20	1	-	-	-	-	-	-
orgazdaság	981	12	626	44	12	29	143	21	91	15
rongálás	749	9	423	65	13	62	73	38	47	28
A személyek javai elleni	14 896	180	11 479	924	72	60	588	319	1 122	332
Ebből lopás	6 976	85	5 659	207	5	7	197	114	586	201
sikkasztás	422	5	300	19	2	1	8	29	54	9
csalás	651	8	511	12	1	2	16	43	61	5
rablás	408	5	362	1	-	-	3	4	34	4
orgazdaság	415	5	268	15	1	7	49	17	55	3
rongálás	172	2	99	15	1	1	21	9	21	5

a/ Az egyéb rovatban 1969-ben a következő adatok szerepelnek: a büntettet nem a felelősségre vont személy követte el (622), a büntetethezjáró okot kizáró és megszüntető ok (1 361), a büntettet korábban már jogerősen elbírálták (93).

3. A vádlottak és az elítéltek száma büntettségcsoportonként *

(Közvéadás büntettek)

Büntettségcsoport	A vádlottak száma ^{a/}				Az elítéltek száma ^{b/}			
	1966	1967	1968	1969	1966	1967	1968	1969
Az állam, a béke és az emberiség elleni	863	471	493	391	481	600	393	372
Az államigazgatás és az igazságszolgáltatás elleni	3 728	3 180	2 736	2 972	3 350	3 162	2 560	2 495
A közbiztonság és a közrend elleni	12 218	11 711	10 116	12 947	10 958	12 712	9 999	11 525
A népgazdaság elleni	3 187	2 727	1 856	2 359	2 479	2 678	1 857	1 861
A személy elleni	15 884	14 086	13 290	15 920	14 291	14 669	12 191	12 542
A család, az ifjúság és a nemi erkölcs elleni	4 459	3 522	3 488	3 845	3 546	3 329	2 723	2 692
A társadalmi tulajdon elleni	21 007	15 584	12 202	13 451	18 932	16 271	11 735	10 637
A személyek javai elleni	13 744	12 492	11 022	11 479	12 187	12 272	10 160	9 453
<i>Közvéadás büntettek összesen</i>	<i>75 090</i>	<i>63 773</i>	<i>55 203</i>	<i>63 364</i>	<i>66 224</i>	<i>65 693</i>	<i>51 618</i>	<i>51 577</i>

* A fiatalok adataival együtt.

a/ Az ügyészségeken befejezett ügyekben. - b/ A bíróságokon jogerősen elítéltek.

4. A vádlottak száma a jogerősen befejezett ügyekben a bírósági eljárás eredménye szerint *

A bírósági eljárás eredménye	1966	1967	1968	1969
Elítélés	73 809	73 773	59 407	57 940
Ebből közvéadás büntett	66 224	65 693	51 618	51 577
magánvéadás büntett	7 585	8 080	7 789	6 363
Felmentés	5 933	5 911	4 629	4 077
Ebből közvéadás büntett	3 719	3 539	2 371	2 123
magánvéadás büntett	2 214	2 372	2 258	1 954
Eljárás megszüntetése	47 981	46 307	44 670	39 531
Ebből közvéadás büntett	2 354	2 315	1 745	1 394
magánvéadás büntett	45 627	43 992	42 925	38 137
<i>Vádlottak összesen</i>	<i>127 723</i>	<i>125 991</i>	<i>108 706</i>	<i>101 548</i>
Ebből közvéadás büntett	72 297	71 547	55 734	55 094
magánvéadás büntett	55 426	54 444	52 972	46 454
Elítéltek a vádlottak százalékában				
Összes büntett	57,8	58,6	54,6	57,1
Közvéadás büntett	91,6	91,8	92,6	93,6
Magánvéadás büntett	13,7	14,8	14,7	13,7

* A fiatalok adataival együtt.

5. A jogerősen elítéltek száma az elkövetett bűntettek szerint

(18 éven felüliek adatai)

Bűntettek	Az elítéltek száma					Az 1969. évben elítéltek közül		
	1966	1967	1968	1969		tettes (társtettes)	felbújtó	bűnsegéd
				összesen	ebből kísérlet miatt			
Közvéadás bűntettek	60 359	59 773	47 065	46 877	1 783	46 014	235	628
Magánvéadás bűntettek	7 585	8 080	7 789	6 363	5	6 356	2	5
<i>Bűntettek összesen</i>	<i>67 944</i>	<i>67 853</i>	<i>54 854</i>	<i>53 240</i>	<i>1 788</i>	<i>52 370</i>	<i>237</i>	<i>633</i>
Összes bűntettből								
Hivatalos személy elleni erőszak	1 300	1 207	1 114	1 252	18	1 249	1	2
Közveszélyes munkakerülés	299	353	320	447	-	447	-	-
Garázdaság	2 987	3 585	2 848	3 394	2	3 389	2	3
Üzérkedés, árdrágítás, közellátási bűntett	998	825	522	434	1	400	1	33
Emberölés	435	386	352	375	248	372	-	3
Gondatlanul elkövetett emberölés	60	63	32	43	-	43	-	-
Magzatelhajtás	87	78	43	65	11	57	5	3
Testi sértés	7 008	7 979	7 466	6 547	443	6 515	6	26
Ebből közvéadás	4 195	4 755	4 132	3 789	441	3 761	6	22
magánvéadás	2 813	3 224	3 334	2 758	2	2 754	-	4
Gondatlanul elkövetett súlyos testi sértés	196	214	142	163	-	163	-	-
Foglalkozás körében elkövetett veszélyeztetés	6 995	6 931	5 817	6 138	-	6 138	-	-
Rágalmazás, becsületsértés	4 925	4 987	4 536	3 681	3	3 678	2	1
Ebből közvéadás	234	238	184	166	-	166	-	-
magánvéadás	4 691	4 749	4 352	3 515	3	3 512	2	1
Ifjúság elleni bűntett	505	370	305	277	-	277	-	-
Tartási kötelezettség elmulasztása	1 854	1 670	1 408	1 273	-	1 272	1	-
Erőszakos nemi közöszlés	352	390	346	387	155	374	1	12
Szemérem elleni erőszak	138	163	148	132	3	131	-	1
Üzletszerű kéjelgés	164	130	119	114	-	113	-	1
Lopás	11 011	10 621	8 586	6 290	135	6 021	72	197
Ebből társadalmi tulajdon elleni	5 573	4 983	3 930	3 113	87	2 947	46	120
személyek javai elleni	5 438	5 638	4 656	3 177	48	3 074	26	77
Társadalmi tulajdon elleni sikkasztás	3 299	3 254	2 510	2 119	19	1 980	31	108
Csalás	1 968	1 916	1 528	1 161	65	1 102	5	54
Ebből társadalmi tulajdon elleni	1 277	1 264	1 014	797	56	741	4	52
személyek javai elleni	691	652	514	364	9	361	1	2
Rablás	158	202	208	187	18	174	6	7
Ebből társadalmi tulajdon elleni	3	8	9	3	-	3	-	-
személyek javai elleni	155	194	199	184	18	171	6	7
Rongálás	787	430	297	256	1	256	-	-
Ebből társadalmi tulajdon elleni	703	362	221	224	-	224	-	-
személyek javai elleni	84	68	76	32	1	32	-	-
Orgazdaság	926	819	599	485	-	482	1	2

6. A jogerősen elítéltek száma és aránya a büntett elkövetésének helye szerint

(18 éven felüliek adatai)

Év, büntettek	Az elítéltek száma			100 000 azonos koru lakosra jutó elítélt		
	Budapest	városok	községek	Budapest	városok	községek
1966	14 524	20 503	32 917	929	1 163	827
1967	14 985	19 650	33 218	945	1 061	842
1968	12 396	15 959	26 499	771	853	667
1969	11 827	16 209	25 204	726	841	637
Ezen belül						
Közvéadás büntettek	10 729	14 584	21 564	658	757	545
Magánvéadás büntettek	1 098	1 625	3 640	68	84	92
Összes büntettből						
Hivatalos személy elleni erőszak	278	319	655	17	17	17
Közveszélyes munkakerülés	249	127	71	15	7	2
Garázdaság	753	948	1 693	46	49	43
Üzérkedés, árdrágítás, közellátási büntett	114	135	185	7	7	5
Emberölés	51	79	245	3	4	6
Magzatelhajtás	8	7	50	0	0	1
Testi sértés (szándékos)	1 127	1 637	3 783	69	85	96
Ebből közvéadás	613	969	2 207	38	50	56
magánvéadás	514	668	1 576	31	35	40
Foglalkozás körében elkövetett veszélyeztetés	1 304	1 775	3 059	80	92	77
Rágalmazás	606	966	2 109	37	50	53
Ebből közvéadás	30	37	99	2	2	2
magánvéadás	576	929	2 010	35	48	51
Ijúság elleni büntett	55	82	140	3	4	4
Tartási kötelezettség elmulasztása	207	412	654	13	21	17
Erőszakos nemi közösülés	84	101	202	5	5	5
Szemérem elleni erőszak	31	46	55	2	2	1
Üzletszerű kéjelgés	66	37	11	4	2	0
Lopás	1 841	2 089	2 360	113	108	60
Ebből társadalmi tulajdon elleni	819	1 012	1 282	50	52	33
személyek javai elleni	1 022	1 077	1 078	63	56	27
Társadalmi tulajdon elleni sikkasztás	584	665	870	36	34	22
Csalás	342	395	424	21	20	11
Ebből társadalmi tulajdon elleni	228	247	322	14	13	8
személyek javai elleni	114	148	102	7	7	3
Rablás	39	54	94	2	3	2
Ebből társadalmi tulajdon elleni	-	1	2	-	0	0
személyek javai elleni	39	53	92	2	3	2
Rongálás	49	65	142	3	3	4
Ebből társadalmi tulajdon elleni	45	59	120	3	3	3
személyek javai elleni	4	6	22	0	0	1
Orgazdaság	112	181	192	7	9	5

7. A jogerősen elítéltek száma a kiszabott főbüntetés szerint

(18 éven felüliek adatai)

Év, büntettek	Az elítéltek száma összesen	Az elítéltek közül					
		halálra	szabadság- vesztésre	ebből fel- függesztett	javító- nevelő munkára	pénz- büntetésre	ebből fel- függesztett
1966	67 944	10	37 759	16 857	9 498	20 677	2 196
1967	67 853	9	37 735	16 717	9 260	20 849	2 251
1968	54 854	5	30 256	13 345	7 509	17 084	1 936
1969	53 240	4	29 796	12 167	6 873	16 567	1 637
Ezen belül							
Közvédas büntettek	46 877	4	29 386	11 831	6 744	10 743	308
Magánvédas büntettek	6 363	-	410	336	129	5 824	1 329
Összes büntetből							
Hivatalos személy elleni erőszak	1 252	-	1 075	339	102	75	6
Közveszélyes munkakerülés	447	-	435	13	11	1	-
Garázdaság	3 394	-	2 684	911	435	275	8
Üzérkedés, árdrágítás, közellátási büntett	434	-	299	216	20	115	3
Emberölés	375	4	370	29	1	-	-
Magzatelhajtás	65	-	36	24	2	27	3
Testi sértés (szándékos)	6 547	-	3 243	1 583	532	2 772	481
Ebből közvédas	3 789	-	2 923	1 317	426	440	38
magánvédas	2 758	-	320	266	106	2 332	443
Foglalkoztatás körében elkövetett veszélyeztetés	6 138	-	2 797	1 991	2 031	1 310	24
Rágalmazás, becsületsértés	3 681	-	105	79	26	3 550	899
Ebből közvédas	166	-	25	18	6	135	26
magánvédas	3 515	-	80	61	20	3 415	873
Ifjúság elleni büntett	277	-	249	111	18	10	-
Tartási kötelezettség elmulasztása	1 273	-	1 036	424	196	41	4
Erőszakos nemi közöszlés	387	-	386	11	1	-	-
Szemérem elleni erőszak	132	-	131	27	1	-	-
Üzletszerű kéjelgés	114	-	102	20	7	5	-
Lopás	6 290	-	5 536	1 824	696	58	3
Ebből társadalmi tulajdon elleni	3 113	-	2 608	1 058	489	16	1
személyek javai elleni	3 177	-	2 928	766	207	42	2
Társadalmi tulajdon elleni sikkasztás	2 119	-	1 846	930	262	11	-
Csalás	1 161	-	1 060	452	75	26	1
Ebből társadalmi tulajdon elleni	797	-	720	377	58	19	-
személyek javai elleni	364	-	340	75	17	7	1
Rablás	187	-	186	6	-	1	-
Ebből társadalmi tulajdon elleni	3	-	3	-	-	-	-
személyek javai elleni	184	-	183	6	-	1	-
Rongálás	256	-	118	67	89	49	-
Ebből társadalmi tulajdon elleni	224	-	99	58	84	41	-
személyek javai elleni	32	-	19	9	5	8	-
Orgazdaság	485	-	384	260	71	30	-

8. A szabadságvesztésre ítélték száma a büntetés tartama szerint *

(18 éven felüliek adatai)

Év, büntettek	A szabadságvesztés időtartama					Szabadság- vesztésre ítéltek száma összesen	Ebből fel- függesztett
	30 nap- 6 hónap	6-12 hónap	1-2 év	2-5 év	5 éven felül		
1966	22 639	9 479	3 591	1 867	183	37 759	16 857
1967	22 343	9 534	3 671	1 963	224	37 735	16 717
1968	18 012	7 783	2 788	1 482	191	30 256	13 345
1969	17 217	7 798	2 913	1 621	247	29 796	12 167
Ezen belül							
Közvéadás büntettek	16 809	7 796	2 913	1 621	247	29 386	11 831
Magánvéadás büntettek	408	2	-	-	-	410	336
Összes büntetből							
Hivatalos személy elleni erőszak	607	339	119	10	-	1 075	339
Közveszélyes munkakerülés	151	199	68	17	-	435	13
Garázdaság	1 841	695	135	13	-	2 684	911
Úzérkedés, árdrágítás, közellátási büntett	190	93	15	1	-	299	216
Emberölés	2	44	67	136	121	370	29
Magzatelhajtás	21	11	3	1	-	36	24
Testi sértés (szándékos)	2 434	631	146	30	2	3 243	1 583
Ebből közvéadás	2 116	629	146	30	2	2 923	1 317
magánvéadás	318	2	-	-	-	320	266
Foglalkozás körében elkövetett veszélyeztetés	1 699	789	235	69	5	2 797	1 991
Rágalmazás, becsületsértés	105	-	-	-	-	105	79
Ebből közvéadás	25	-	-	-	-	25	18
magánvéadás	80	-	-	-	-	80	61
Ifjúság elleni büntett	149	81	19	-	-	249	111
Tartási kötelezettség elmulasztása	837	185	14	-	-	1 036	424
Erőszakos nemi közösülés	6	62	100	174	44	386	11
Szemérem elleni erőszak	14	52	40	22	3	131	27
Üzletszerű kéjelgés	46	41	14	1	-	102	20
Lopás	2 323	1 699	851	638	25	5 536	1 824
Ebből társadalmi tulajdon elleni	1 181	839	306	268	14	2 608	1 058
személyek javai elleni	1 142	860	545	370	11	2 928	766
Társadalmi tulajdon elleni sikkasztás	889	665	191	96	5	1 846	930
Csalás	432	359	155	109	5	1 060	452
Ebből társadalmi tulajdon elleni	319	250	81	65	5	720	377
személyek javai elleni	113	109	74	44	-	340	75
Rablás	2	21	51	87	25	186	6
Ebből társadalmi tulajdon elleni	-	2	1	-	-	3	-
személyek javai elleni	2	19	50	87	25	183	6
Rongálás	95	19	3	-	1	118	67
Ebből társadalmi tulajdon elleni	79	16	3	-	1	99	58
személyek javai elleni	16	3	-	-	-	19	9
Orgazdaság	258	104	17	5	-	384	260

* Amennyiben a kiszabott büntetés mértéke és a kategória szélső értéke egybe esik, a besorolás az alacsonyabb kategóriába történik.

9. A jogerősen elítélt férfiak életkor szerinti aránya

(18 éven felüliek adatai)

Év, büntettek	100 000 azonos koru férfira jutó elítéltek száma										
	összesen	18-19	20-24	25-29	30-34	35-39	40-44	45-49	50-54	55-59	60 éves és idősebb
		éves									
1966	1 590	2 833	2 709	2 895	2 563	1 980	1 587	1 311	868	589	244
1967	1 577	2 749	2 727	2 916	2 484	1 991	1 558	1 245	835	631	241
1968	1 274	2 281	2 273	2 411	2 036	1 575	1 225	945	659	453	180
1969	1 239	2 369	2 207	2 326	1 972	1 544	1 167	875	650	449	160
Ezen belül											
Közvadás büntettek	1 141	2 305	2 126	2 196	1 837	1 412	1 041	757	539	358	115
Magánvadás büntettek	98	64	81	130	135	132	126	118	111	91	45
Összes büntettből											
Hivatalos személy elleni erőszak	31	87	72	67	39	32	23	16	8	6	3
Közveszélyes munkakerülés	7	28	13	14	10	5	5	4	5	1	-
Carázdaság	90	328	235	184	127	69	45	35	22	10	3
Üzérkedés, árdrágítás, közellátási büntett	8	1	4	10	13	15	10	10	13	7	4
Emberölés	9	18	17	12	13	10	10	7	5	5	2
Magzatelhajtás	0	-	-	-	-	1	0	-	-	-	0
Testi sértés (szándékos)	147	225	219	261	223	177	148	123	106	82	34
Ebből közvadás	94	180	163	181	150	107	84	71	54	41	14
magánvadás	53	45	56	80	73	70	64	52	52	41	20
Foglalkozás körében elkövetett veszélyeztetés	168	262	319	338	253	208	150	122	90	69	22
Rágalmazás, becsületsértés	47	24	27	52	62	64	63	66	57	49	26
Ebből közvadás	3	6	3	4	3	4	3	4	1	1	1
magánvadás	44	18	24	48	59	60	60	62	56	48	25
Ifjúság elleni büntett	6	1	2	6	12	15	13	8	2	-	0
Tartási kötelezettség elmulasztása	33	6	20	54	84	75	61	27	10	5	1
Erőszakos nemi közösülés	11	49	27	18	13	11	4	5	2	1	1
Szemérem elleni erőszak	4	5	3	3	6	4	4	2	3	4	4
Üzletszerű kéjelgés	0	-	1	1	-	0	-	-	-	1	1
Lopás	151	438	339	291	238	170	109	67	53	28	7
Ebből társadalmi tulajdon elleni	80	205	163	164	132	98	63	37	29	14	4
személyek javai elleni	71	233	176	127	106	72	46	30	24	14	3
Társadalmi tulajdon elleni sikkasztás	47	40	68	99	83	71	54	45	28	17	3
Csalás	25	19	28	41	47	42	33	30	16	8	4
Ebből társadalmi tulajdon elleni	18	11	19	28	34	30	23	23	11	6	3
személyek javai elleni	7	8	9	13	13	12	10	7	5	2	1
Rablás	5	25	16	11	4	3	0	1	-	-	-
Ebből társadalmi tulajdon elleni	0	1	-	-	-	-	-	1	-	-	-
személyek javai elleni	5	24	16	11	4	3	0	0	-	-	-
Rongálás	7	18	15	11	10	7	6	6	3	2	1
Ebből társadalmi tulajdon elleni	6	16	14	10	8	6	5	5	2	2	1
személyek javai elleni	1	2	1	1	2	1	1	1	1	0	0
Orgazdaság	10	11	14	12	15	16	14	12	5	8	3

10. A jogerősen elítélt nők életkor szerinti aránya

(18 éven felüliek adatai)

Év, büntettek	100 000 azonos koru nőre jutó elítéltek száma										
	összesen	18-19	20-24	25-29	30-34	35-39	40-44	45-49	50-54	55-59	60 éves és idősebb
		éves									
1966	339	532	539	589	527	473	387	361	233	178	71
1967	330	480	506	550	517	465	412	354	237	183	69
1968	254	420	346	418	407	370	328	270	187	143	52
1969	232	388	345	363	379	332	293	233	172	131	49
Ezen belül											
Közvédas büntettek	160	348	297	270	267	221	177	147	94	63	20
Magánvédas büntettek	72	40	48	93	112	111	116	86	78	68	29
Összes büntetből	4										
Hivatalos személy elleni erőszak	4	9	6	7	7	6	4	3	2	1	0
Közveszélyes munkakerülés	5	29	18	7	4	6	2	3	-	2	-
Garázdaság	5	13	8	10	9	6	6	5	3	2	0
Üzérkedés, árdrágítás, közellátási büntett	4	1	2	4	4	6	7	6	5	2	2
Emberölés	1	7	2	3	3	2	2	1	-	0	0
Magzatelhajtás	1	2	2	4	2	2	1	2	0	1	1
Testi sértés (szándékos)	34	29	27	56	62	54	50	35	29	23	9
Ebből közvédas	11	12	9	19	21	17	15	13	8	7	3
magánvédas	23	17	18	37	41	37	35	22	21	16	6
Foglalkozás körében elkövetett veszélyeztetés	4	5	6	6	8	4	5	5	5	2	0
Rágalmazás, becsületsértés	51	25	31	57	71	76	84	63	59	54	23
Ebből közvédas	2	1	2	2	1	3	3	1	2	2	1
magánvédas	49	24	29	55	70	73	81	62	57	52	22
Ifjúság elleni büntett	2	1	3	5	6	4	2	1	-	0	-
Tartási kötelezettség elmulasztása	3	1	6	5	7	5	4	2	1	-	-
Erőszakos nemi közöszülés	0	-	-	-	0	-	-	-	-	-	-
Szemérem elleni erőszak	0	-	-	-	-	-	-	-	0	-	-
Üzletszerű kéjelgés	3	12	10	4	3	1	2	-	-	1	0
Lopás	23	90	58	40	35	26	21	12	8	5	1
Ebből társadalmi tulajdon elleni	7	17	15	12	9	10	10	4	3	2	0
személyek javai elleni	16	73	43	28	26	16	11	8	5	3	1
Társadalmi tulajdon elleni sikkasztás	11	12	25	23	25	15	11	7	5	1	0
Csalás	7	8	10	10	15	12	10	5	4	1	0
Ebből társadalmi tulajdon elleni	4	6	6	6	11	7	5	3	2	1	0
személyek javai elleni	3	2	4	4	4	5	5	2	2	0	-
Rablás	0	2	2	1	-	-	-	0	-	0	-
Ebből társadalmi tulajdon elleni	-	-	-	-	-	-	-	-	-	-	-
személyek javai elleni	0	2	2	1	-	-	-	0	-	0	-
Rongálás	0	1	0	-	0	-	1	1	0	0	0
Ebből társadalmi tulajdon elleni	0	1	0	-	-	-	1	1	0	-	-
személyek javai elleni	0	-	-	-	0	-	0	0	-	0	0
Orgazdaság	3	8	7	3	2	5	3	3	2	3	1

11. A jogerősen elítélt férfiak száma és aránya családi állapot szerint

(18 éven felüliek adatai)

Év, büntettek	A jogerősen elítélt férfiak száma					100 000 azonos koru és családi állapotú férfira jutó elítélt				
	nőtlen	házas	özvegy	elvált	összesen	nőtlen	házas	özvegy	elvált	összesen
1966	14 294	36 577	485	3 527	54 883	2 272	1 391	399	4 945	1 590
1967	14 493	36 405	499	3 611	55 008	2 278	1 373	406	4 733	1 577
1968	12 065	29 050	352	3 399	44 866	1 882	1 086	284	4 145	1 274
1969	12 536	27 835	325	3 351	44 047	1 928	1 033	259	3 860	1 239
Ezen belül										
Közvédas büntettek	12 092	25 071	277	3 115	40 555	1 860	931	221	3 588	1 141
Magánvédas büntettek	444	2 764	48	236	3 492	68	102	38	272	98
Összes büntetttől										
Hivatalos személy elleni erőszak	404	641	4	56	1 105	62	24	3	65	31
Közveszélyes munkakerülés	146	65	2	35	248	22	2	2	40	7
Garázdaság	1 402	1 594	9	181	3 186	216	59	7	208	90
Üzérkedés, árdrágítás, közellátási büntett	26	239	5	20	290	4	9	4	23	8
Emberölés	98	187	6	25	316	15	7	5	29	9
Magzatelhajtás	-	5	-	1	6	-	0	-	1	0
Testi sértés (szándékos)	1 141	3 679	56	334	5 210	175	137	45	385	147
Ebből közvédas	875	2 237	30	209	3 351	134	83	24	241	94
magánvédas	266	1 442	26	125	1 859	41	54	21	144	53
Foglalkozás körében elkövetett veszélyeztetés	1 710	4 055	48	174	5 987	263	151	38	200	168
Rágalmazás, becsületsértés	194	1 352	22	106	1 674	30	50	18	122	47
Ebből közvédas	21	79	-	2	102	3	3	-	2	3
magánvédas	173	1 273	22	104	1 572	27	47	18	120	44
Ifjuság elleni büntett	10	169	3	18	200	2	6	2	21	6
Tartási kötelezettség elmulasztása	53	630	8	477	1 168	8	23	6	549	33
Erőszakos nemi közöszülés	191	162	3	30	386	29	6	2	35	11
Szemérem elleni erőszak	22	96	-	13	131	3	4	-	15	4
Üzletszerű kéjelgés	2	6	3	1	12	0	0	2	1	0
Lopás	1 916	2 905	31	530	5 382	295	108	25	610	151
Ebből társadalmi tulajdon elleni	888	1 757	16	190	2 851	137	65	13	219	80
személyek javai elleni	1 028	1 148	15	340	2 531	158	43	12	391	71
Társadalmi tulajdon elleni sikkasztás	283	1 293	9	103	1 688	44	48	7	119	47
Csalás	128	664	7	99	898	20	25	6	114	25
Ebből társadalmi tulajdon elleni	82	491	4	54	631	13	18	3	62	18
személyek javai elleni	46	173	3	45	267	7	7	3	52	7
Rablás	99	62	-	11	172	15	2	-	13	5
Ebből társadalmi tulajdon elleni	1	2	-	-	3	0	0	-	-	0
személyek javai elleni	98	60	-	11	169	15	2	-	13	5
Rongálás	80	146	1	19	246	12	5	1	22	7
Ebből társadalmi tulajdon elleni	71	133	-	15	219	11	5	-	17	6
személyek javai elleni	9	13	1	4	27	1	0	1	5	1
Orgazdaság	57	289	5	16	367	9	11	4	18	10

12. A jogerősen elítélt nők száma és aránya családi állapot szerint

(18 éven felüliek adatai)

Év, büntettek	A jogerősen elítélt nők száma					100 000 azonos koru és családi állapotú nőre jutó elítélt				
	hajadon	házas	özvegy	elvált	összesen	hajadon	házas	özvegy	elvált	összesen
1966	2 024	9 184	795	1 058	13 061	439	349	127	778	339
1967	2 034	9 023	710	1 078	12 845	438	340	112	757	330
1968	1 467	7 079	583	859	9 988	316	264	92	577	254
1969	1 447	6 332	573	841	9 193	310	235	89	542	232
Ezen belül										
Közvadás büntettek	1 237	4 122	325	638	6 322	265	153	50	411	160
Magánvadás büntettek	210	2 210	248	203	2 871	45	82	39	131	72
Összes büntettből										
Hivatalos személy elleni erőszak	26	103	5	13	147	6	4	1	8	4
Közveszélyes munkakerülés	104	53	7	35	199	22	2	1	23	5
Garázdaság	37	148	11	12	208	8	5	2	8	5
Üzérkedés, árdrágítás, közellátási büntett	7	116	12	9	144	1	4	2	6	4
Emberölés	19	33	2	5	59	4	1	0	3	1
Magzatelhajtás	10	40	5	4	59	2	1	1	3	1
Testi sértés (szándékos)	108	1 039	98	92	1 337	23	39	15	59	34
Ebből közvadás	44	324	35	35	438	9	12	5	22	11
magánvadás	64	715	63	57	899	14	27	10	37	23
Foglalkozás körében elkövetett veszélyeztetés	37	85	13	16	151	8	3	2	10	4
Rágalmazás, becsületsértés	147	1 527	187	146	2 007	31	57	29	94	51
Ebből közvadás	3	50	6	5	64	0	2	1	3	2
magánvadás	144	1 477	181	141	1 943	31	55	28	91	49
Ifjúság elleni büntett	6	54	4	13	77	1	2	1	8	2
Tartási kötelezettség elmulasztása	11	58	3	33	105	2	2	0	21	3
Erőszakos nemi közöszülés	-	1	-	-	1	-	0	-	-	0
Szemérem elleni erőszak	-	1	-	-	1	-	0	-	-	0
Üzletszerű kéjelgés	36	47	2	17	102	8	2	0	11	3
Lopás	258	533	27	90	908	55	20	4	58	23
Ebből társadalmi tulajdon elleni	55	179	9	19	262	12	7	1	12	7
személyek javai elleni	203	354	18	71	646	43	13	3	46	16
Társadalmi tulajdon elleni sikkasztás	63	312	20	36	431	13	12	3	23	11
Csalás	31	195	7	30	263	7	7	1	19	7
Ebből társadalmi tulajdon elleni	25	126	6	9	166	6	5	1	6	4
személyek javai elleni	6	69	1	21	97	1	2	0	13	3
Rablás	8	6	1	-	15	2	0	0	-	0
Ebből társadalmi tulajdon elleni	-	-	-	-	-	-	-	-	-	-
személyek javai elleni	8	6	1	-	15	2	0	0	-	0
Rongálás	3	6	-	1	10	1	0	-	1	0
Ebből társadalmi tulajdon elleni	2	3	-	-	5	1	0	-	-	0
személyek javai elleni	1	3	-	1	5	0	0	-	1	0
Orgazdaság	15	87	6	10	118	3	3	1	6	3

**13. A jogerősen elítéltek száma,
akiknek cselekménye alkoholfogyasztással volt összefüggésben, büntettek szerint
1969**

Büntettek	Az elítéltek száma összesen	Ezek közül azok, akiknek cselekménye alkoholfogyasztással volt összefüggésben ^{a/}					
		fiatal- koruak	az elítélt fiatal- koruak százalékában	18 éven felüliek	az elítélt 18 éven felüliek százalékában	összesen	az elítéltek százalékában
Közvédas büntettek	51 577	634	13,5	16 126	34,4	16 760	32,5
Magánvédas büntettek	6 363	-	-	580	9,1	580	9,1
<i>Összes büntett</i>	<i>57940</i>	<i>634</i>	<i>13,5</i>	<i>16 706</i>	<i>31,4</i>	<i>17 340</i>	<i>29,9</i>
Összes büntetből							
Hivatalos személy elleni erőszak	1 314	23	37,1	897	71,6	920	70,0
Garázdaság	3 883	193	39,5	2 592	76,4	2 785	71,7
Testi sértés (szándékos)	6 968	88	20,9	2 080	31,8	2 168	31,1
Ebből közvédas	4 210	88	20,9	1 735	45,8	1 823	43,3
magánvédas	2 758	-	-	345	12,5	345	12,5
Foglalkozás körében elkövetett veszélyeztetés	6 275	18	13,1	1 341	21,8	1 359	21,7
Rágalmazás, becsületsértés	3 715	-	-	249	6,8	249	6,7
Ebből közvédas	200	-	-	33	19,9	33	16,5
magánvédas	3 515	-	-	216	6,1	216	6,1
Lopás	7 724	112	7,8	1 355	21,5	1 467	19,0
Ebből társadalmi tulajdon elleni	3 741	58	9,2	453	14,6	511	13,7
személyek javai elleni	3 983	54	6,7	902	28,4	956	24,0
Társadalmi tulajdon elleni sikkasztás	2 147	4	14,3	163	7,7	167	7,8
Orgazdaság	525	-	-	18	3,7	18	3,4

a/ Ideértve az alkoholos befolyásoltság állapotában és az alkoholszerzés érdekében elkövetett büntettek eseteit is.

**14. A jogerősen elítéltek száma,
akiknek cselekménye alkoholfogyasztással volt összefüggésben, korcsoportok szerint
1969**

Betöltött életkor a bűncselekmény elkövetésekor (év)	Az elítéltek száma összesen	Ezek közül azok, akiknek cselekménye alkoholfogyasztással volt összefüggésben ^{a/}					
		férfiak	az elítélt azonos koru férfiak százalékában	nők	az elítélt azonos koru nők százalékában	összesen	az elítéltek százalékában
14 - 17	4 700	611	15,0	23	3,7	634	13,5
18 - 19	4 830	1 486	35,6	33	5,0	1 519	31,4
20 - 24	9 936	3 584	41,6	70	5,3	3 654	36,8
25 - 29	9 697	3 565	42,6	88	6,7	3 653	37,7
30 - 34	7 720	2 643	41,3	96	7,3	2 739	35,5
35 - 39	6 670	2 009	36,9	74	6,1	2 083	31,2
40 - 44	5 263	1 350	32,5	61	5,5	1 411	26,8
45 - 49	3 847	840	28,4	49	5,5	889	23,1
50 - 54	1 750	330	24,6	10	2,4	340	19,4
55 - 59	1 854	257	18,5	14	3,0	271	14,6
60 - 69	1 434	131	12,8	4	1,0	135	9,4
70 és több	239	12	7,3	-	-	12	5,0
<i>Összesen</i>	<i>57 940</i>	<i>16 818</i>	<i>34,9</i>	<i>522</i>	<i>5,3</i>	<i>17 340</i>	<i>29,9</i>

a/ Ideértve az alkoholos befolyásoltság állapotában és az alkoholszerzés érdekében elkövetett büntettek eseteit is.

15. A jogerősen elítéltek közül a büntetett előéletűek száma és aránya korcsoportok szerint 1969

(Közvédas büntettek)

Betöltött életkor a bűncselekmény elkövetésekor (év)	A közvédas büntett miatt elítéltek száma összesen	Ebből büntetett előéletű					
		férfiak	az elítélt azonos koru férfiak százalékában	nők	az elítélt azonos koru nők százalékában	összesen	az elítéltek százalékában
14 - 17 ^{a/}	4 700	665	16,3	76	12,2	741	15,8
18 - 19	4 649	928	22,9	125	21,3	1 053	22,7
20 - 24	9 437	2 715	32,7	339	29,9	3 054	32,4
25 - 29	8 891	2 918	36,9	314	32,0	3 232	36,4
30 - 34	6 892	2 474	41,5	261	28,2	2 735	39,7
35 - 39	5 793	2 072	41,6	247	30,4	2 319	40,0
40 - 44	4 376	1 436	38,8	170	25,2	1 606	36,7
45 - 49	3 120	869	33,9	129	23,0	998	32,0
50 - 54	1 336	361	32,5	38	17,0	399	29,9
55 - 59	1 332	316	28,5	33	14,8	349	26,2
60 - 69	936	167	22,1	32	17,8	199	21,3
70 éves és idősebb	115	13	13,5	4	21,1	17	14,8
<i>Összesen</i>	<i>51 577</i>	<i>14 934</i>	<i>33,5</i>	<i>1 768</i>	<i>25,4</i>	<i>16 702</i>	<i>32,4</i>

a/ A nevelő intézkedésekkel együtt.

16. A fiatalok száma a jogerősen befejezett ügyekben a bírósági eljárás eredménye szerint

A bírósági eljárás eredménye	1966	1967	1968	1969
Eljárás megszüntetése	102	101	64	62
Felmentés	90	112	84	75
Elítélés	5 865	5 920	4 553	4 700
<i>Összesen</i>	<i>6 057</i>	<i>6 133</i>	<i>4 701</i>	<i>4 837</i>
Elítéltek a vádlottak százalékában	96,8	96,5	96,9	97,2

17. A jogerősen elítélt fiatalok száma intézkedések és büntetések szerint*

Büntetés, intézkedés	Az elítéltek száma				Százalékos megoszlás			
	1966	1967	1968	1969	1966	1967	1968	1969
Nevelő intézkedés	2 448	2 490	1 835	1 774	41,7	42,1	40,3	37,7
Ebből bírói megrovás	618	547	300	304	10,5	9,3	6,6	6,4
próbaára bocsátás	1 351	1 451	1 108	1 095	23,0	24,5	24,3	23,3
javítóintézetes nevelés	479	492	427	375	8,2	8,3	9,4	8,0
Szabadságvesztés	2 481	2 540	1 881	2 091	42,3	42,9	41,3	44,5
Ebből 6 hónapon alul	1 674	1 736	1 314	1 321	28,6	29,3	28,9	28,1
6 - 12 hónap	574	573	393	514	9,8	9,7	8,6	10,9
1 - 5 év	225	224	167	249	3,8	3,8	3,7	5,3
5 éven felül	8	7	7	7	0,1	0,1	0,1	0,2
Javitó-nevelő munka	503	451	475	444	8,6	7,6	10,4	9,5
Pénzbüntetés	356	323	264	291	6,1	5,4	5,8	6,2
Gyógyító nevelés	77	116	98	100	1,3	2,0	2,2	2,1
<i>Összesen</i>	<i>5 865</i>	<i>5 920</i>	<i>4 553</i>	<i>4 700</i>	<i>100,0</i>	<i>100,0</i>	<i>100,0</i>	<i>100,0</i>
Ebből felfüggesztett büntetés	1 338	1 365	2 173	1 026	22,8	23,1	47,7	21,7

* Amennyiben a kiszabott büntetés mértéke és a kategória szélső értéke egybe esik, a besorolás az alacsonyabb kategóriába történik.

18. A jogerősen elítélt fiatalok száma az elkövetett bűncselekmények szerint

Büntettek	Az elítéltek száma				Százalékos megoszlás			
	1966	1967	1968	1969	1966	1967	1968	1969
<i>Büntettek összesen</i>	5 865	5 920	4 553	4 700	100,0	100,0	100,0	100,0
Ebből								
Hivatalos személy elleni erőszak	73	48	68	62	1,2	0,8	1,5	1,3
Közveszélyes munkakerülés	23	29	15	30	0,4	0,5	0,3	0,6
Garázdaság	374	457	385	489	6,4	7,7	8,5	10,4
Üzérkedés, árdrágítás, közellátási büntett	5	2	2	-	0,1	0,0	0,0	-
Magzatelhajtás	6	2	-	-	0,1	0,0	-	-
Testi sértés (szándékos)	513	505	363	421	8,7	8,5	8,0	9,0
Foglalkozás körében elkövetett vesélyeztetés	139	127	131	137	2,4	2,1	2,9	2,9
Rágalmazás, becsületsértés	86	75	49	34	1,5	1,3	1,1	0,7
Társadalmi tulajdon elleni lopás	927	893	735	628	15,8	15,1	16,1	13,4
Személyek javai elleni lopás	1 490	1 657	1 226	806	25,4	28,0	26,9	17,1
Társadalmi tulajdon elleni sikkasztás	68	57	32	28	1,2	1,0	0,7	0,6
Társadalmi tulajdon elleni rablás	2	1	1	-	0,0	0,0	0,0	-
Személyek javai elleni rablás	39	69	85	74	0,7	1,2	1,9	1,6
Társadalmi tulajdon elleni csalás	31	33	16	7	0,5	0,6	0,4	0,1
Személyek javai elleni csalás	14	23	8	8	0,2	0,4	0,2	0,2
Társadalmi tulajdon elleni rongálás	71	59	36	54	1,2	1,0	0,8	1,1
Személyek javai elleni rongálás	24	10	4	1	0,4	0,2	0,1	0,0
Orgazdaság	61	67	60	40	1,0	1,1	1,3	0,9

19. A szabálysértési eljárás során bírságoltak száma az elkövetett szabálysértés szerint

Szabálysértés	A bírságoltak száma				Százalékos megoszlás			
	1966	1967	1968	1969 ^{a/}	1966	1967	1968	1969 ^{a/}
<i>Szabálysértések összesen</i>	406 363	399 901	373 864	313 108	100,0	100,0	100,0	100,0
Ebből								
Tulajdon elleni	28 453	27 117	27 069	28 914	6,8	6,8	7,2	9,2
Ipari és kereskedelmi	8 115	7 268	5 560	4 683	2,0	1,8	1,5	1,5
Közegészségügyi és köztisztasági	13 400	13 692	12 442	8 087	3,3	3,4	3,3	2,6
Iskolai mulasztás	11 518	11 562	12 317	10 747	2,8	2,9	3,3	3,4
Közlekedési	158 254	147 654	128 030	85 862	38,9	36,9	34,2	27,4
Ittas botrányokozás, verekedés és egyéb közrend elleni	54 598	55 181	53 984	65 913	13,4	13,8	14,4	21,1
Be- és kijelentkezéssel és személyi igazolvánnyal kapcsolatos	22 629	23 208	19 079	10 968	5,6	5,8	5,1	3,5
Tűzrendészeti	4 160	5 347	5 820	5 680	1,0	1,3	1,6	1,8
Vám- és szabálysértés	4 633	8 281	12 231	9 102	1,1	2,1	3,3	2,9
Pénzügyi	37 566	37 225	34 249	31 715	9,2	9,3	9,2	10,1

a/ A felügyeleti szervek bírságolásaival együtt.

20. Polgári perek
(A járásbíróóságok ügyforgalmi adatai)

Az eljárás tárgya	Érkezett peres ügyek száma ^{a/}			
	1966	1967	1968	1969
<i>Összesen</i>	<i>169 477</i>	<i>161 826</i>	<i>165 171</i>	<i>168 790</i>
Ebből				
Házassági per	30 169	30 005	30 905	32 325
Apasági és származás megállapítása iránti per	3 206	3 175	3 403	3 199
Személyállapotra vonatkozó egyéb per	1 512	1 644	1 661	1 621
Gyermek tartása iránti per	32 888	32 876	34 926	34 797
Házastárs tartása iránti per	1 543	1 537	1 502	1 425
Törvényen alapuló egyéb tartási per	1 760	1 798	1 759	1 660
Ujtitással és egyéb, a személyhez fűződő jogokkal kapcsolatos per	873	805	537	358
Kisajátítási eljárásból eredő kártalanítási per	4 057	4 528	5 144	5 454
Birtokháborítási per	6 378	6 318	6 215	6 078
Tulajdonjoggal kapcsolatos egyéb per	5 975	5 830	5 594	7 688
Szerződésen kívüli kártérítés iránti per	11 890	11 421	11 630	10 821
Termelési és terményértékesítési szerződésből eredő per	5 367	3 415	2 573	1 842
Lakáskiürítés iránti per	6 023	5 614	5 866	5 134
Kötelmi jogviszonyból eredő egyéb per	27 655	24 150	25 366	29 115
Öröklési jogi per	1 548	1 384	1 466	1 523
Munkaügyi döntőbizottság határozatának felülvizsgálata	4 683	4 230	4 340	3 660
Nyugdíjper	3 108	3 014	3 000	2 686
Társadalombiztosítási jogviszonyból származó egyéb per	4 424	4 256	4 141	4 705
Termelőségvetkezeti per	1 132	995	1 485	1 920
Társadalmi bírósági határozat felülvizsgálata	75	49	47	46
Államigazgatási határozat megtámadására irányuló per	1 362	1 591	1 452	1 386

a/ Az újra megindult ügyek nélkül.

XXIV. TŰZKÁROK

1. A tűzesetek száma és az okozott kár értéke a tűzeset helye szerint

Év	Az összes tűzesetek száma	Ebből a kárt okozott	A kárt okozott tűzesetekből				A tűzkárok értéke, 1 000 Ft				
			ipari, építőipari	mezőgazdasági	lakóházban	egyéb helyen	összesen	ipari, építőipari	mezőgazdasági	lakóházban	egyéb helyen
1951	5 382	4 344	928	2 138	696	582	29 151	14 225	9 653	2 529	2 744
1955	6 553	4 476	633	2 298	974	571	15 218	4 716	6 138	2 055	2 309
1960	6 091	4 271	497	2 046	973	755	16 974	4 133	8 007	1 681	3 153
1961	6 861	4 935	516	2 545	1 100	774	36 435	10 700	14 745	2 404	8 586
1962	5 550	3 959	586	1 566	1 121	686	50 132	7 261	8 379	2 188	32 304
1963	4 620	3 903	518	1 555	1 131	699	29 396	9 384	12 599	2 475	4 938
1964	6 480	4 554	666	1 649	1 508	731	60 226	29 975	17 493	3 225	9 533
1965	5 851	4 290	698	1 589	1 382	621	55 739	37 503	10 663	2 586	4 987
1966	6 459	4 740	746	1 895	1 444	655	32 549	8 773	16 269	3 055	4 452
1967	6 927	5 254	770	1 993	1 773	718	134 624	102 588	19 710	4 060	8 266
1968	7 662	5 862	811	2 467	1 857	727	70 008	20 240	31 691	4 920	13 157
1969	5 947	4 711	745	1 543	1 748	675	62 195	15 053	17 521	4 728	24 893

2. A kárt okozott tűzesetek száma és a tűzkárok értéke a tűz oka szerint

A tűz oka	1960	1968	1969		1960	1968	1969	
	A tűzesetek száma			Százalékos megoszlás	A tűzkárok értéke, 1 000 Ft			Százalékos megoszlás
Gyújtogatás	163	180	186	3,9	2 582	2 879	2 377	3,8
Öngyulladás	105	103	118	2,5	658	819	2 304	3,7
Robbanás	44	61	57	1,2	85	476	1 026	1,7
Elektromos áram	356	558	596	12,7	2 076	9 134	10 475	16,8
Villámcsapás	236	220	154	3,3	2 602	5 594	3 770	6,1
Sugárzó hő	341	604	574	12,2	993	6 734	12 671	20,4
Surlódás	50	101	81	1,7	93	1 035	1 024	1,6
Gyermekek játéka	1 028	778	628	13,3	1 729	4 156	3 551	5,7
Építési hiba	369	431	400	8,5	579	1 106	1 041	1,7
Kéménytűz	109	59	40	0,9	310	364	148	0,2
Traktorszikra	89	41	11	0,2	591	529	141	0,2
Mozdonyszikra	79	343	65	1,4	385	5 642	498	0,8
Dohányzás ^{a/}	..	735	476	10,1	..	6 252	9 262	14,9
Nyílt láng használata ^{a/}	..	380	374	7,9	..	2 542	3 767	6,1
Szabadban tüzelés ^{a/}	..	239	113	2,4	..	2 415	1 021	1,6
Ismeretlen	35	264	155	3,3	112	5 838	3 161	5,1
Egyéb	1 267	765	683	14,5	4 179	14 493	5 958	9,6
Összesen	4 271	5 862	4 711	100,0	16 974	70 008	62 195	100,0

a/ 1960. évben az adatok az egyéb sorban szerepelnek.

XXV. MEGYEI ADATOK

1. Budapest

Terület 525 km²Népsűrűség (1 km²-re) 3 693,3

Területe az ország területének 0,5 százaléka

Népessége az ország népességének 18,8 százaléka

	1955	1960	1965	1966	1967	1968	1969
A népesség száma január 1-én, 1 000 fő	1 830	1 805	1 936	1 952	1 968	1 990	2 010
A népesség az ország népességének %-ában	18,8	18,1	19,1	19,2	19,3	19,4	19,5
Az 1 000 lakosra jutó élveszületések száma	14,2	8,7	9,3	10,0	11,3	11,8	12,4
Az 1 000 lakosra jutó halálozások száma	9,0	10,0	10,8	10,5	11,2	11,7	12,3
Az 1 000 lakosra jutó természetes szaporodás	5,2	- 1,3	- 1,5	- 0,5	0,1	0,1	0,1
Az 1 000 lakosra jutó házasságkötések száma	9,6	9,8	10,2	10,4	10,5	10,3	10,6
Vándorlási különbözet, fő	..	+41 567	+18 963	+17 033	+17 868	+20 902	+15 693
Az egy lakosra jutó teljesített beruházások, Ft	2 087 ^{a/}	7 096	6 551	6 943	8 245	7 145 ^{c/}	9 946 ^{c/}
A szocialista ipar egy foglalkoztatottjára jutó ipari beruházás, Ft	..	7 341 ^{b/}	6 963	8 134	9 378	6 706 ^{c/}	8 254 ^{c/}
Az ipari termelés indexe, 1965 = 100	100,0	104,3	110,5	113,4	114,0
Az iparban foglalkoztatottak száma	..	633 185 ^{b/}	633 570	631 003	633 250	640 279	642 973
Az iparban foglalkoztatottak aránya az ország ipari foglalkoztatottjainak %-ában	..	42,1 ^{b/}	40,6	39,9	38,8	36,7	35,5
A szocialista iparban foglalkoztatottak 10 000 lakosra jutó száma	..	3 209 ^{b/}	3 150	3 117	3 101	3 143	3 216
A szocialista iparban							
az összes foglalkoztatottak száma	..	612 752 ^{b/}	612 206	610 888	613 058	627 312	621 833
ebből a munkások száma	..	433 967 ^{b/}	426 713	425 223	424 585	416 205	403 810
a foglalkoztatottak átlagos havi keresete, Ft	1 740	1 806	1 808	1 909
A szocialista iparban az egy foglalkoztatottra jutó villamosenergia felhasználás, kWó	..	2 611 ^{b/}	2 876	2 993	3 158	3 083	3 084
A szocialista ipar egy lakosra jutó állóeszközeinek bruttó értéke, 1 000 Ft	..	33 ^{b/}	36	37	39	41	43
A szocialista iparban termelt fontosabb termékek							
Személyfelvonó, db	..	150	267	334	377	577	611
Motorkerékpár, db	13 399	48 671	44 628	41 573	39 053	39 536	35 577
Kerékpár, 1 000 db	224	255	256	255	266	266	283
Dömpér, db	531	1 044	1 187	1 340	1 503	2 025	1 784
Vevő-és erősítőcső, 1 000 db	6 931	11 261	13 254	14 030	14 737	15 036	16 634
Kész hőpalack és hőtár, 1 000 db	944	1 531	1 737	1 519	1 733	1 306	1 006
Zsíralkoholszulfonát, tonna	..	1 410	4 226	8 032	8 650	6 530	5 918
Pas-nátrium, kg	..	170 379	248 151	217 106	204 373	194 799	46 432
Superseptyl, kg	..	100 837	203 085	242 064	197 931	205 933	182 428
B ₁ -vitamin, kg	..	16 098	40 096	41 457	26 237	13 043	-
Személygépkocsi abroncsköpeny, db	67 197	85 751	198 523	236 842	252 898	194 733	225 150
Személygépkocsi abroncsötmlő, db	47 079	70 253	137 073	156 998	174 541	148 185	158 147
Kész gyapju- és gyapjutípusú szövet, 1 000 m ²	..	20 636	21 417	23 014	24 450	24 062	20 754

a/ 1956.évi adat. - b/ 1963.évi adat. - c/ Pénzügyi teljesítés alapján.

1. Budapest (folytatás)

	1955	1960	1965	1966	1967	1968	1969
A kiskereskedelem eladási forgalma, millió Ft	14 536,7	22 225,0	27 719,6	29 508,8	31 958,2	33 963,9	36 999,2
Az egy lakosra jutó élelmiszerforgalom, Ft	4 719	6 382	7 661	8 080	8 545	8 974	9 919
Az egy lakosra jutó iparcikk forgalom, Ft	3 173	5 916	6 602	7 041	7 620	8 042	9 212
Fontosabb élelmiszerek piaci felhozatala							
burgonya, tonna	18 794	21 629	25 758	34 626	39 213	42 076	36 230
vöröshagyma, tonna	6 785	3 930	4 405	6 862	7 259	6 117	5 932
alma, tonna	10 776	9 607	10 051	10 985	9 276	14 390	9 691
tojás, 1 000 db	29 484	21 652	25 267	28 303	43 616	64 033	72 560
élő csirke, tyuk, tonna	1 127	1 277	3 001	3 613	4 490	5 160	5 428
Az 1 000 lakosra jutó személygépkocsik száma	3,2	8,3	19,9	22,9	27,7	28,4	34,3
Az 1 000 lakosra jutó épített lakások száma	..	6,4	4,7	4,9	5,5	6,3	5,3
A 100 lakásra jutó lakók száma	..	324	317	315	313	311	..
Az egy lakosra jutó háztartási víz fogyasztása, m ³	..	40,5 ^{a/}	39,3	43,1	44,4	46,4	49,7
Az egy lakosra jutó háztartási vezetékes gáz fogyasztása, m ³	..	72,4	99,9	102,3	112,5	123,4	132,0
Az egy háztartási fogyasztóra jutó áramfogyasztás, kWó	..	644,5 ^{b/}	840,4	938,9	1 040,2	1 155,0	1 266,0
A 10 000 lakosra jutó orvosok száma	33,0	35,7	39,0	39,6	40,7	41,8	44,8
Az egy körzeti orvosra jutó lakosok száma	2 686	2 554	2 688	2 700	2 686	2 664	2 563
A 10 000 lakosra jutó általános osztályi kórházi ágyak száma	86,3	88,1	84,6	85,2	85,1	84,6	86,8
Az intézeti szülések aránya, %	99,1	99,9	100,0	100,0	100,0	100,0	100,0
A közuti személysérüléssel közlekedési balesetek száma	..	2 379	4 805	4 698	5 139	6 237	7 053
A 10 000 lakosra jutó bölcsődei férőhelyek száma	65,7	65,5	64,7	65,7	66,9	67,3	69,0
Az 1 000 lakosra jutó óvodás gyermekek száma	15,8	19,6	17,4	17,6	18,0	18,4	19,7
Az 1 000 lakosra jutó általános iskolai tanulók száma	100,7	114,2	100,9	95,3	87,2	76,7	72,4
Az 1 000 lakosra jutó középiskolai tanulók száma	19,5	27,2	30,1	29,0	29,6	31,2	33,0
Az egy lakosra jutó mozilátogatások száma	18,4	21,8	15,8	15,0	14,6	12,9	13,0
Az 1 000 lakosra jutó színházlátogatások száma	2 354	2 077	1 610	1 566	1 673	1 543	1 541
Az 1 000 lakosra jutó rádióelőfizetők száma	250	330	322	318	316	315	327
Az 1 000 lakosra jutó televízióelőfizetők száma	-	34	145	163	178	198	223
Az 1 000 lakosra jutó könyvtári könyvállomány	415	558	2 131	2 280	2 380	2 439	2 650
Az 1 000 lakosra jutó muzeumlátogatások száma	604	804	1 039	1 090	1 065	1 280	1 349

a/ 1961.évi adat. - b/ 1962.évi adat.

2. Baranya megye

Járások száma	5	Terület	4 533 km ²
Községek száma	316	Népsűrűség (1 km ² -re)	93,8
Megyei jogú város	1	Területe az ország területének	4,9 százaléká
Járási jogú város	3	Népessége az ország népességének	1,1 százaléká

	1955	1960	1965	1966	1967	1968	1969
A népesség száma január 1-én, 1 000 fő	370	399	413	414	415	420	420
Az 1 000 lakosra jutó élveszületések száma	22,5	16,1	13,7	14,4	15,0	15,4	15,1
Az 1 000 lakosra jutó halálozások száma	11,5	11,1	11,2	10,3	10,7	12,1	11,0
Az 1 000 lakosra jutó természetes szaporodás	11,0	5,0	2,5	4,1	4,3	3,3	4,1
Az 1 000 lakosra jutó házasságkötések száma	10,0	8,5	8,4	8,6	8,7	8,7	8,7
Vándorlási különbözet, fő	..	+ 3 231	- 831	- 478	- 1 567	- 293	+ 306
Az egy lakosra jutó teljesített beruházások, Ft	2 314 ^{a/}	5 731	4 372	4 101	4 530	4 500 ^{d/}	7 125 ^{d/}
A szocialista ipar egy foglalkoztatottjára jutó ipari beruházás, Ft	..	21 726 ^{b/}	14 626	13 138	13 546	10 722 ^{d/}	17 694 ^{d/}
Az egy kh termőterületre jutó mezőgazdasági beruházás, Ft	102 ^{a/}	496	482	453	549	729 ^{d/}	1 098 ^{d/}
Az ipari termelés indexe, 1965 = 100	100,0	105,0	105,5	111,2	112,0
Az iparban foglalkoztatottak 10 000 lakosra jutó száma	..	1 338 ^{b/}	1 403	1 417	1 436	1 553	1 586
A szocialista iparban foglalkoztatottak 10 000 lakosra jutó száma	..	1 281 ^{b/}	1 344	1 357	1 377	1 504	1 523
A szocialista iparban							
az összes foglalkoztatottak száma	..	52 379 ^{b/}	55 587	56 175	57 137	62 580	64 585
ebből a munkások száma	..	40 854 ^{b/}	43 335	43 972	44 463	47 773	48 880
a foglalkoztatottak átlagos havi keresete, Ft	2 138	2 178	2 161	2 220
A szocialista iparban az egy foglalkoztatottra jutó villamosenergia felhasználás, kWó	..	5 383 ^{b/}	6 344	6 154	5 887	5 537	5 566
A szocialista ipar egy lakosra jutó állóeszközeinek bruttó értéke, 1 000 Ft	..	27 ^{b/}	33	33	33	34	34
A szocialista iparban termelt fontosabb termékek							
Feketeszén, 1 000 tonna	..	2 847	4 279	4 360	4 053	4 241	4 133
Porcelánszigetelő, tonna	1 611	2 680	2 546	2 118	2 633	3 392	2 281
Bélésbőr, 1 000 m ²	597	838	798	1 050	1 100
Bőrkesztyű, 1 000 pár	534	941	1 972	2 174	2 289	2 453	2 690
Farostlemez, m ²	40 936	40 386	45 479	46 166	47 074
Keményítő, tonna	..	2 673	3 346	3 874	4 247	4 407	4 265
Mezőgazdasági terület, kat.hold	592 926	588 000	559 912	554 833	553 425	552 469	551 566
hektár	341 208	338 373	322 209	319 287	318 477	317 926	317 407
Az állami gazdaságok területe, kat.hold	89 532	95 963	97 688	97 472	95 909	95 762	95 890
A mezőgazdasági termelőszövetkezetek közös földterülete a megye területének %-ában	11,5	37,2	53,3	55,3	55,2	54,7	54,3
Az egy kh termőterületre jutó halmozott termelési érték a mezőgazdasági termelőszövetkezetekben, Ft	4 008	4 574	5 057	6 337	7 120
Az egy dolgozó tagra jutó személyi jövedelem a mezőgazdasági termelőszövetkezetekben, Ft	..	6 984 ^{c/}	10 915	13 305	14 028	16 245	20 265
A buza termésátlaga, q/kh	9,2	9,6	11,7	14,9	15,1	16,8	17,8
A kukorica termésátlaga, q/kh	12,6	16,1	18,8	19,8	18,9	19,8	25,3
A burgonya termésátlaga, q/kh	64,9	67,3	48,4	64,6	42,8	49,8	71,2
A cukorrépa termésátlaga, q/kh	108,6	156,2	158,8	192,0	176,4	181,4	201,4

a/ 1956.évi adat. - b/ 1963.évi adat. - c/ A munka utáni jövedelem alapján - a földjradékot nem tartalmazza. - d/Pénzügyi teljesítés alapján.

2. Baranya megye (folytatás)

	1955	1960	1965	1966	1967	1968	1969
Az egy kh szántóterületre jutó műtrágya felhasználás, kg	23,7	76,5	166,5	183,9	260,5	336,4	278,5
A 100 kat.hold mezőgazdasági területre jutó szarvasmarha ^{a/} , db	16,5	17,0	17,3 ^{d/}	18,0	17,5	17,6	17,3
sertés ^{a/} , db	52,8	48,9	61,8 ^{d/}	58,9	60,7	66,3	52,2
Az egy traktoregységre jutó szántóterület, kh	363	179	96	88	85	88	81
Az egy kh mezőgazdasági területre jutó mezőgazdasági termékek vásárlása, Ft	960 ^{e/}	1 423	1 970	2 261	2 358	2 648	3 992 ^{i/}
A vágóállatok és állati eredetű termékek aránya a megyei vásárlásban, %	57,1	63,8	63,8	59,7	60,2	61,3	54,3 ^{i/}
A kiskereskedelem eladási forgalma, millió Ft	1 682,9	2 600,7	3 482,5	3 780,7	4 137,4	4 416,7	4 860,8
Az egy lakosra jutó élelmiszerforgalom, Ft	2 403	3 100	4 223	4 531	4 879	5 130	5 599
Az egy lakosra jutó iparcikk forgalom, Ft	2 085	3 411	4 196	4 608	5 091	5 487	5 865
Az állami közutak hossza az év végén, km	..	1 424 ^{f/}	1 422	1 433	1 437	1 463	1 467
Az állami közutakból a pormentes utak aránya, % ^{b/}	..	26,0 ^{f/}	33,8	36,0	37,2	40,5	43,6
Az 1 000 lakosra jutó személygépkocsik száma	0,7	3,4	12,4	14,7	18,3	21,2	23,8
Az 1 000 lakosra jutó motorkerékpárok száma ^{c/}	3,2	10,2	20,9	23,0	24,9	28,0	30,3
Az 1 000 lakosra jutó épített lakások száma	..	5,1	6,3	5,3	6,5	6,3	5,9
A 100 lakásra jutó lakók száma	..	351	329	325	320	315	..
A 100 lakosra jutó vízcsőhálózat hossza, m	..	149,8 ^{g/}	186,3	206,2	223,2	231,2	241,5
A 100 lakosra jutó csatornahálózat hossza, m	..	50,9 ^{g/}	63,9	67,5	69,7	74,6	75,6
Az egy háztartási fogyasztóra jutó áramfogyasztás, kWó	..	233,6 ^{f/}	340,6	390,5	431,9	483,7	531,6
A 10 000 lakosra jutó orvosok száma	15,7	18,2	24,2	25,2	26,6	27,5	28,0
Az egy körzeti orvosra jutó lakosok száma	3 089	2 914	2 815	2 823	2 737	2 737	2 725
A 10 000 lakosra jutó általános osztályi kórházi ágyak száma	45,0	51,7	45,7	48,8	54,1	54,7	56,6
Az intézeti szülések aránya, %	68,0	86,6	97,3	98,4	98,7	98,2	98,9
A közuti személysérülések közlekedési balesetek száma	..	218	655	693	818	865	1 002
A 10 000 lakosra jutó bölcsődei férőhelyek száma	10,7	18,9	29,8	30,8	32,1	33,6	33,3
Az 1 000 lakosra jutó óvodás gyermekek száma	13,1	16,6	17,9	18,4	18,7	19,6	20,0
Az 1 000 lakosra jutó általános iskolai tanulók száma	113,0	131,3	144,2	142,9	140,8	133,7	123,8
Az 1 000 lakosra jutó középiskolai tanulók száma	13,5 ^{h/}	14,8	24,0	23,3	22,5	22,3	22,0
Az egy lakosra jutó mozilátogatások száma	13,1	15,4	9,5	9,6	9,0	8,2	8,0
Az 1 000 lakosra jutó színházlátogatások száma	672	418	445	475	494	443	401
Az 1 000 lakosra jutó rádióelőfizetők száma	156	225	247	256	256	248	242
Az 1 000 lakosra jutó televízióelőfizetők száma	-	7	103	121	137	153	168
Az 1 000 lakosra jutó könyvtári könyvvállomány	530	892	1 872	2 122	2 229	2 291	2 407
Az 1 000 lakosra jutó muzeumlátogatások száma	130	389	1 031	921	1 038	970	1 041

a/ Tavaszai állatösszeírás alapján. - b/ Kő, keramit, beton, aszfalt és bitumenes burkolatú utak. - c/ A 125 cm³-nél nagyobb hengerűrtartalmú motorkerékpárok adatai alapján. - d/ 1964.évi adat. - e/ 1957.évi adat. - f/ 1962.évi adat. - g/ 1961. évi adat. - h/ Az 1954/55-ös tanév tanulólétszáma alapján. - i/ 1968.évi árakon.

3. Bács-Kiskun megye

Járások száma	7	Terület 8 362 km ²
Községek száma	108	Népsűrűség (1 km ² -re) 68,5
Járási jogú város	5	Területe az ország területének 9,0 százaléka
		Népessége az ország népességének 5,6 százaléka

	1955	1960	1965	1966	1967	1968	1969
A népesség száma január 1-én, 1 000 fő	580	586	564	564	563	560	560
Az 1 000 lakosra jutó élveszületések száma	22,3	15,1	13,3	13,5	14,3	14,9	14,6
Az 1 000 lakosra jutó halálozások száma	10,3	11,0	11,5	11,0	11,5	12,2	12,0
Az 1 000 lakosra jutó természetes szaporodás	12,0	4,1	1,8	2,5	2,8	2,7	2,6
Az 1 000 lakosra jutó házasságkötések száma	10,9	8,7	8,9	9,4	9,5	9,6	9,5
Vándorlási különbözet, fő	..	-10 214	- 1 745	- 1 748	- 1 411	- 2 625	- 3 048
Az egy lakosra jutó teljesített beruházások, Ft	367 ^{a/}	1 931	3 736	3 883	4 563	4 304 ^{d/}	4 918 ^{d/}
A szocialista ipar egy foglalkoztatottjára jutó ipari beruházás, Ft	..	5 848 ^{b/}	13 831	14 446	10 893	10 989 ^{d/}	12 264 ^{d/}
Az egy kh termőterületre jutó mezőgazdasági beruházás, Ft	81 ^{a/}	371	714	737	1 021	869 ^{d/}	950 ^{d/}
Az ipari termelés indexe, 1965 = 100	100,0	113,4	134,3	148,3	156,2
Az iparban foglalkoztatottak 10 000 lakosra jutó száma	..	766 ^{b/}	837	858	924	1 038	1 105
A szocialista iparban foglalkoztatottak 10 000 lakosra jutó száma	..	711 ^{b/}	781	800	867	991	1 046
A szocialista iparban							
az összes foglalkoztatottak száma	..	40 355 ^{b/}	44 032	45 134	48 838	55 784	59 947
ebből munkások száma	..	28 157 ^{b/}	30 385	31 168	33 739	38 891	41 738
a foglalkoztatottak átlagos havi keresete, Ft	1 437	1 457	1 501	1 580
A szocialista iparban az egy foglalkoztatottra jutó villamosenergia felhasználás, kWó	..	1 021 ^{b/}	1 246	1 406	1 556	1 537	1 604
A szocialista ipar egy lakosra jutó álló-eszközeinek bruttó értéke, 1 000 Ft	..	4 ^{b/}	5	6	7	8	9
A szocialista iparban termelt fontosabb termékek							
Fürdőkád, db	99 543	103 976	117 993	174 908	176 843
Magnetofon, db	23 887	30 139	35 531	31 942	35 716
Parketta, 1 000 m ²	647	638	779	756	723
Vágott baromfi, tonna	11 225	10 721	12 918	12 481	14 043
Főzelékkonzerv, tonna	24 721	33 634	31 866	26 896	27 836
Fűszerpaprika őrlemény, tonna	4 181	4 689	4 338	5 271	5 867
Mezőgazdasági terület, kat.hold	1 208 096	1 181 291	1 166 862	1 151 894	1 148 424	1 150 757	1 146 487
hektár	695 217	679 792	671 488	662 875	660 876	662 219	659 765
Az állami gazdaságok területe, kat.hold	119 063	127 484	154 859	153 565	152 268	151 660	151 585
A mezőgazdasági termelőszövetkezetek közös földterülete a megye területének %-ában	8,7	26,7	43,2	43,9	44,0	43,9	44,0
Az egy kh termőterületre jutó halmozott termelési érték a mezőgazdasági termelőszövetkezetekben, Ft	4 409	4 865	5 594	6 505	7 438
Az egy dolgozó tagra jutó személyi jövedelem a mezőgazdasági termelőszövetkezetekben, Ft	..	7 410 ^{c/}	13 563	15 980	17 217	18 561	23 134
A buza termésátlaga, q/kh	8,7	9,3	12,5	13,9	16,8	15,2	16,0
A kukorica termésátlaga, q/kh	11,2	11,0	16,7	17,8	16,9	16,4	19,4
A burgonya termésátlaga, q/kh	57,8	42,9	45,6	61,8	53,0	45,7	59,3
A cukorrépa termésátlaga, q/kh	107,9	142,8	176,3	192,3	200,1	207,5	198,5

a/ 1956. évi adat. - b/ 1963. évi adat. - c/ A munka utáni jövedelem alapján - a földjáraadékat nem tartalmazza. - d/ Pénzügyi teljesítés alapján.

3. Bács-Kiskun megye (folytatás)

	1955	1960	1965	1966	1967	1968	1969
Az egy kh szántóterületre jutó műtrágya felhasználás, kg	25,1	69,8	189,1	192,3	272,9	313,6	344,8
A 100 kat,hold mezőgazdasági területre jutó szarvasmarha ^{a/} , db	9,3	9,6	10,7 ^{d/}	11,3	11,4	12,4	12,5
sértés ^{a/} , db	34,5	39,5	43,0 ^{d/}	42,5	42,5	49,0	37,3
Az egy traktoregységre jutó szántóterület, kh	523	289	100	97	94	96	88
Az egy kh mezőgazdasági területre jutó mezőgazdasági termékek vásárlása, Ft	1 186 ^{e/}	1 608	2 163	2 266	2 499	2 513	3 971 ^{i/}
A vágóállatok és állati eredetű termékek aránya a megyei vásárlásban, %	33,4	40,6	45,3	42,7	37,8	42,3	38,5 ^{i/}
A kiskereskedelem eladási forgalma, millió Ft	1 882,8	2 842,6	4 026,3	4 454,8	4 968,1	5 229,0	5 687,5
Az egy lakosra jutó élelmiszerforgalom, Ft	1 404	1 922	2 969	3 278	3 647	3 923	4 311
Az egy lakosra jutó iparcikk forgalom, Ft	1 815	2 920	4 172	4 628	5 177	5 365	5 615
Az állami közutak hossza az év végén, km	..	2 178 ^{f/}	2 189	2 184	2 184	2 186	2 184
Az állami közutakból a pormentes utak aránya, % ^{b/}	..	32,4 ^{f/}	35,8	38,1	38,9	39,8	41,9
Az 1 000 lakosra jutó személygépkocsik száma	0,4	1,9	8,9	10,8	13,7	16,1	18,5
Az 1 000 lakosra jutó motorkerékpárok száma ^{c/}	1,9	8,5	26,7	30,0	32,5	37,0	39,2
Az 1 000 lakosra jutó épített lakások száma	..	3,5	4,0	4,0	4,6	6,7	6,5
A 100 lakásra jutó lakók száma	..	320	296	293	289	284	..
A 100 lakosra jutó vízcsőhálózat hossza, m	..	46,2 ^{g/}	100,2	120,7	147,2	167,3	173,1
A 100 lakosra jutó csatornahálózat hossza, m	..	14,5 ^{g/}	24,5	26,0	29,7	32,2	34,3
Az egy háztartási fogyasztóra jutó áramfogyasztás, kWó	..	191,8 ^{f/}	264,2	285,6	328,2	355,4	375,6
A 10 000 lakosra jutó orvosok száma	7,4	8,9	11,6	12,1	12,5	13,2	13,2
Az egy körzeti orvosra jutó lakosok száma	3 805	3 503	3 046	3 027	2 948	2 911	3 032
A 10 000 lakosra jutó általános osztályi kórházi ágyak száma	24,0	27,0	28,7	30,6	32,6	33,5	34,4
Az intézeti szülések aránya, %	63,9	83,7	98,5	98,9	99,3	99,7	99,6
A közuti személysérüléssel közlekedési balesetek száma	..	326	695	718	899	1 071	1 223
A 10 000 lakosra jutó bölcsődei férőhelyek száma	10,8	16,5	22,2	24,5	25,9	25,9	25,6
Az 1 000 lakosra jutó óvodás gyermekek száma	14,1	17,8	18,2	18,6	18,9	19,3	20,1
Az 1 000 lakosra jutó általános iskolai tanulók száma	131,7	140,1	142,4	139,4	135,3	128,7	118,3
Az 1 000 lakosra jutó középiskolai tanulók száma	10,0 ^{h/}	11,9	18,1	17,4	16,0	15,1	14,5
Az egy lakosra jutó mozilátogatások száma	10,1	10,6	9,1	9,5	8,9	7,7	7,3
Az 1 000 lakosra jutó színházlátogatások száma	410	377	406	460	436	430	398
Az 1 000 lakosra jutó rádióelőfizetők száma	93	177	208	212	216	222	219
Az 1 000 lakosra jutó televízióelőfizetők száma	-	3	49	61	74	92	106
Az 1 000 lakosra jutó könyvtári könyvvállomány	379	709	1 420	1 576	1 697	1 770	1 852
Az 1 000 lakosra jutó muzeumlátogatások száma	129	192	176	180	185	232	138

a/ Tavaszi állatösszeírás alapján. - b/ Kő, keramit, beton, aszfalt és bitumenes burkolatu utak. - c/ A 125 cm³-nél nagyobb hengerűrtartalmu motorkerékpárok adatai alapján. - d/ 1964.évi adat. - e/ 1957.évi adat. - f/ 1962.évi adat. - g/ 1961.évi adat. - h/ Az 1954/55-ös tanév tanulólétszáma alapján. - i/ 1968.évi árakon.

4. Békés megye

Járások száma	6	Terület 5 669 km ²
Községek száma	75	Népsűrűség (1 km ² -re) 78,9
Járási jogú város	4	Területe az ország területének 6,1 százaléka
		Népessége az ország népességének 4,3 százaléka

	1955	1960	1965	1966	1967	1968	1969
A népesség száma január 1-én, 1 000 fő	460	469	446	443	441	440	440
Az 1 000 lakosra jutó élveszületések száma	22,0	14,3	12,9	13,3	13,7	14,9	13,8
Az 1 000 lakosra jutó halálozások száma	10,7	11,0	11,8	11,1	12,0	12,0	12,5
Az 1 000 lakosra jutó természetes szaporodás	11,3	3,3	1,1	2,2	1,7	2,9	1,3
Az 1 000 lakosra jutó házasságkötések száma	11,8	8,9	8,8	9,4	9,6	9,1	8,7
Vándorlási különbözet, fő	..	- 8 634	- 3 731	- 3 703	- 3 040	- 3 182	- 2 898
Az egy lakosra jutó teljesített beruházások, Ft	447 ^{a/}	2 176	2 778	2 731	3 289	3 481 ^{d/}	4 399 ^{d/}
A szocialista ipar egy foglalkoztatottjára jutó ipari beruházás, Ft	-	17 990 ^{b/}	12 178	10 265	12 634	8 108 ^{d/}	11 767 ^{d/}
Az egy kh termőterületre jutó mezőgazdasági beruházás, Ft	131 ^{a/}	658 ^{b/}	515	476	473	717 ^{d/}	960 ^{d/}
Az ipari termelés indexe, 1965 = 100	100,0	113,7	136,7	148,0	160,7
Az iparban foglalkoztatottak 10 000 lakosra jutó száma	..	741 ^{b/}	845	884	977	1 122	1 157
A szocialista iparban foglalkoztatottak 10 000 lakosra jutó száma	..	677 ^{b/}	781	820	912	1 067	1 091
A szocialista iparban							
az összes foglalkoztatottak száma	..	30 517 ^{b/}	34 735	36 241	40 051	46 618	48 855
ebből munkások száma	..	20 242 ^{b/}	23 269	24 103	26 408	30 594	32 678
a foglalkoztatottak átlagos havi keresete, Ft	1 396	1 422	1 459	1 547
A szocialista iparban az egy foglalkoztatottra jutó villamosenergia felhasználás, kWó	..	1 365 ^{b/}	2 038	2 319	2 400	2 284	2 270
A szocialista ipar egy lakosra jutó állóeszközeinek bruttó értéke, 1 000 Ft	..	7 ^{b/}	9	10	11	13	13
A szocialista iparban termelt fontosabb termékek							
Égetett cserép, 1 000 db	44 000	61 000	63 957	66 581	75 439	82 931	86 097
Öntött síkúveg, 1 000 m ²	1 307	1 162	1 724	2 132	2 289
Férfi ing, 1 000 db	1 195	2 411	2 839	2 719	2 741	4 416	3 025
Hántolt rizs, tonna	..	7 100	6 168	7 066	5 327	7 061	8 057
Gyulai kolbász, tonna	..	906	1 578	1 861	2 091	2 385	2 239
Vágott baromfi, tonna	4 796	5 870	11 810	11 935	11 161	10 880	11 479
Mezőgazdasági terület, kat.hold	902 165	879 763	861 512	856 601	854 907	853 602	853 359
hektár	519 164	506 273	495 770	492 943	491 969	491 217	491 077
Az állami gazdaságok területe, kat.hold	146 474	139 800	144 667	143 883	144 759	143 678	142 578
A mezőgazdasági termelősövetkezetek közös földterülete a megye területének %-ában	15,6	48,8	60,9	61,4	61,8	61,4	61,2
Az egy kh termőterületre jutó halmozott termelési érték a mezőgazdasági termelősövetkezetekben, Ft	5 492	5 783	6 281	7 360	8 237
Az egy dolgozó tagra jutó személyi jövedelem a mezőgazdasági termelősövetkezetekben, Ft	..	9 974 ^{c/}	15 286	16 710	17 127	19 717	22 699
A buza termésátlaga, q/kh	9,5	9,9	14,1	12,9	15,0	15,3	17,1
A kukorica termésátlaga, q/kh	14,2	14,6	21,8	20,7	17,7	19,5	26,1
A burgonya termésátlaga, q/kh	58,3	45,6	52,2	78,9	64,6	64,0	64,5
A cukorrépa termésátlaga, q/kh	129,8	140,1	183,0	208,9	198,6	212,3	202,6

a/ 1956.évi adat. - b/ 1963.évi adat. - c/ A munka utáni jövedelem alapján - a földjárdékot nem tartalmazza. - d/ Pénzügyi teljesítés alapján.

4. Békés megye (folytatás)

	1955	1960	1965	1966	1967	1968	1969
Az egy kh szántóterületre jutó műtrágya felhasználás, kg	21,9	79,8	150,9	145,2	209,1	216,8	245,6
A 100 kat.hold mezőgazdasági területre jutó szarvasmarha ^{a/} , db	12,6	13,1	15,0 ^{d/}	15,8	16,2	16,5	16,7
sertés ^{a/} , db	54,7	60,7	66,3 ^{d/}	61,7	66,2	69,9	62,8
Az egy traktoregységre jutó szántóterület, kh	358	177	95	91	94	97	89
Az egy kh mezőgazdasági területre jutó mezőgazdasági termékek vásárlása, Ft	1 519 ^{e/}	1 954	2 767	2 768	2 970	3 200	4 769 ^{i/}
A vágóállatok és állati eredetű termékek aránya a megyei vásárlásban, %	53,8	60,5	56,8	57,4	55,8	59,0	56,1 ^{i/}
A kiskereskedelem eladási forgalma, millió Ft	1 599,8	2 429,6	3 191,0	3 494,6	3 868,1	4 110,1	4 531,8
Az egy lakosra jutó élelmiszerforgalom, Ft	1 524	2 078	3 148	3 418	3 803	4 088	4 424
Az egy lakosra jutó iparcikk forgalom, Ft	1 917	3 110	4 025	4 466	5 008	5 317	5 692
Az állami közutak hossza az év végén, km	..	1 491 ^{f/}	1 506	1 506	1 508	1 512	1 513
Az állami közutakból a pormentes utak aránya, % ^{b/}	..	31,6 ^{f/}	38,7	39,5	42,2	45,0	46,7
Az 1 000 lakosra jutó személygépkocsik száma	0,4	1,7	6,4	7,6	9,6	12,0	13,3
Az 1 000 lakosra jutó motorkerékpárok száma ^{c/}	2,0	7,5	21,0	24,0	26,3	30,1	32,3
Az 1 000 lakosra jutó épített lakások száma	..	3,5	4,0	4,0	6,0	6,0	4,9
A 100 lakásra jutó lakók száma	..	318	294	290	285	281	..
A 100 lakosra jutó vízcsőhálózat hossza, m	..	43,5 ^{g/}	100,1	116,5	161,6	176,2	175,7
A 100 lakosra jutó csatornahálózat hossza, m	..	7,2 ^{g/}	9,5	9,7	10,7	15,4	15,4
Az egy háztartási fogyasztóra jutó áramfogyasztás, kWó	..	182,7 ^{f/}	251,9	283,7	314,0	346,0	367,2
A 10 000 lakosra jutó orvosok száma	7,3	8,5	11,0	11,8	12,6	12,8	13,0
Az egy körzeti orvosra jutó lakosok száma	3 507	3 466	3 143	3 021	2 920	2 831	2 867
A 10 000 lakosra jutó általános osztályi kórházi ágyak száma	24,7	24,7	26,0	26,4	34,5	34,3	33,7
Az intézeti szülések aránya, %	76,4	93,2	99,6	99,7	99,9	99,9	99,9
A közuti személysérüléssel közlekedési balesetek száma	..	138	465	558	658	783	720
A 10 000 lakosra jutó bölcsődei férőhelyek száma	8,8	15,0	24,2	24,8	27,2	29,2	29,2
Az 1 000 lakosra jutó óvodás gyermekek száma	18,1	20,4	21,1	21,1	21,4	22,3	22,9
Az 1 000 lakosra jutó általános iskolai tanulók száma	129,3	143,1	143,5	139,2	134,3	126,6	114,5
Az 1 000 lakosra jutó középiskolai tanulók száma	11,3 ^{h/}	12,7	22,1	21,7	20,8	20,2	19,6
Az egy lakosra jutó mozilátogatások száma	10,8	13,6	10,5	11,2	10,1	8,8	7,8
Az 1 000 lakosra jutó színházlátogatások száma	334	316	241	270	323	309	267
Az 1 000 lakosra jutó rádióelőfizetők száma	115	210	249	252	257	262	253
Az 1 000 lakosra jutó televízióelőfizetők száma	-	4	61	76	96	120	135
Az 1 000 lakosra jutó könyvtári könyvvállomány	300	534	1 434	1 588	1 727	1 818	1 927
Az 1 000 lakosra jutó muzeumlátogatások száma	44	161	244	270	271	293	258

a/ Tavaszai állatösszeírás alapján. - b/ Kő, keramit, beton, aszfalt és bitumenes burkolatú utak. - c/ A 125 cm³-nél nagyobb hengerűrtartalmú motorkerékpárok adatai alapján. - d/ 1964.évi adat. - e/ 1957.évi adat. - f/ 1962.évi adat. - g/1961. évi adat. - h/ Az 1954/55-ös tanév tanulólétszáma alapján. - i/ 1968.évi árákon.

5. Borsod-Abaúj-Zemplén megye

Járások száma	8	Terület 7 248 km ²
Községek száma	359	Népsűrűség (1 km ² -re) 107,8
Megyei jogú város	1	Területe az ország területének 7,8 százaléka
Járási jogú város	5	Népessége az ország népességének 7,6 százaléka

	1955	1960	1965	1966	1967	1968	1969
A népesség száma január 1-én, 1 000 fő	680	725	759	764	770	780	770
Az 1 000 lakosra jutó élveszületések száma	24,9	18,6	15,7	16,1	17,3	17,3	16,5
Az 1 000 lakosra jutó halálozások száma	9,6	9,3	9,4	8,5	9,2	9,5	9,8
Az 1 000 lakosra jutó természetes szaporodás	15,3	9,3	6,3	7,6	8,1	7,8	6,7
Az 1 000 lakosra jutó házasságkötések száma	10,8	9,1	8,2	8,8	8,7	8,7	8,9
Vándorlási különbözet, fő	..	+ 3 882	+ 214	- 613	- 4 064	- 2 981	- 3 342
Az egy lakosra jutó teljesített beruházások, Ft	1 993 ^{a/}	4 445	5 505	5 670	6 934	5 970 ^{d/}	7 422 ^{d/}
A szocialista ipar egy foglalkoztatottjára jutó ipari beruházás, Ft	..	21 203 ^{b/}	19 952	21 273	28 109	20 986 ^{d/}	22 896 ^{d/}
Az egy kh termőterületre jutó mezőgazdasági beruházás, Ft	92 ^{a/}	315	375	352	436	533 ^{d/}	802 ^{d/}
Az ipari termelés indexe, 1965 = 100	100,0	104,6	108,2	114,0	117,8
Az iparban foglalkoztatottak 10 000 lakosra jutó száma	..	1 615 ^{b/}	1 659	1 659	1 671	1 787	1 847
A szocialista iparban foglalkoztatottak 10 000 lakosra jutó száma	..	1 580 ^{b/}	1 621	1 623	1 634	1 757	1 806
A szocialista iparban							
az összes foglalkoztatottak száma	..	118 758 ^{b/}	123 494	124 475	125 797	135 803	140 717
ebből a munkások száma	..	93 399 ^{b/}	95 633	96 931	96 484	103 081	106 683
a foglalkoztatottak átlagos havi keresete, Ft	1 965	1 973	1 971	2 025
A szocialista iparban az egy foglalkoztatottra jutó villamosenergia felhasználás, kWó	..	8 009 ^{b/}	10 222	11 270	11 710	12 012	13 153
A szocialista ipar egy lakosra jutó álló-eszközeinek bruttó értéke, 1 000 Ft	..	34 ^{b/}	42	43	44	46	48
A szocialista iparban termelt fontosabb termékek							
Vasérc, tonna	359 000	513 000	762 411	746 963	715 240	638 151	680 103
Ammónia, tonna	69 227	216 835	244 316	..	346 751
Nitrogénműtrágya (N ₂ hatóanyag-tartalomban kifejezve), 1 000 tonna	..	168	119	131	134	211	1 246
PVC-por, tonna	6 554	6 883	7 291	6 934	8 003
Olkid gyanta, tonna	2 258	2 296	2 697	3 850	4 035
Kaproaktám, tonna	800	3 509	4 569	5 000
Mezőgazdasági terület, kat.hold	863 749	871 749	848 859	844 406	843 743	842 227	842 913
hektár	497 057	501 661	488 489	485 926	485 544	484 672	485 065
Az állami gazdaságok területe, kat.hold	75 484	86 088	90 269	90 688	90 248	89 782	90 231
A mezőgazdasági termelősövetkezetek közös földterülete a megye területének %-ában	7,1	23,4	46,9	48,8	48,9	49,0	48,9
Az egy kh termőterületre jutó halmozott termelési érték a mezőgazdasági termelősövetkezetekben, Ft	3 047	3 240	3 622	4 414	4 872
Az egy dolgozó tagra jutó személyi jövedelem a mezőgazdasági termelősövetkezetekben, Ft	..	7 197 ^{c/}	8 961	10 614	11 641	15 009	20 481
A buza termésátlaga, q/kh	8,2	8,1	11,3	9,9	12,2	12,5	12,8
A kukorica termésátlaga, q/kh	13,8	14,9	12,8	14,5	11,7	13,7	17,1
A burgonya termésátlaga, q/kh	61,2	56,9	33,8	66,9	45,5	54,3	65,8
A cukorrépa termésátlaga, q/kh	139,8	131,4	142,3	160,5	155,1	181,5	191,4

a/ 1956. évi adat. - b/ 1963. évi adat. - c/ A munka utáni jövedelem alapján - a földjáraadékat nem tartalmazza. - d/ Pénzügyi teljesítés alapján.

5. Borsod-Abauj-Zemplén megye (folytatás)

	1955	1960	1965	1966	1967	1968	1969
Az egy kh szántóterületre jutó műtrágya felhasználás, kg	17,0	48,6	121,4	111,1	132,3	138,3	196,2
A 100 kat.hold mezőgazdasági területre jutó szarvasmarha ^{a/} , db	21,9	20,0	16,2 ^{d/}	17,6	18,2	19,0	17,9
sertés ^{a/} , db	35,3	31,7	38,3 ^{d/}	36,8	35,5	38,9	34,0
Az egy traktoregységre jutó szántóterület, kh	422	239	92	90	89	95	88
Az egy kh mezőgazdasági területre jutó mezőgazdasági termékek vásárlása, Ft	728 ^{e/}	1 038	1 372	1 377	1 540	1 687	2 640 ^{i/}
A vágóállatok és állati eredetű termékek aránya a megyei vásárlásban, %	40,8	53,6	54,0	55,2	48,4	49,9	48,8 ^{i/}
A kiskereskedelem eladási forgalma, millió Ft	2 975,5	4 491,2	5 780,2	6 239,9	6 814,7	7 199,3	7 894,7
Az egy lakosra jutó élelmiszerforgalom, Ft	2 429	3 078	4 028	4 281	4 638	4 838	5 242
Az egy lakosra jutó iparcikk forgalom, Ft	1 884	3 115	3 561	3 884	4 212	4 475	4 892
Az állami közutak hossza az év végén, km	..	2 518 ^{f/}	2 517	2 484	2 496	2 496	2 496
Az állami közutakból a pormentes utak aránya, % ^{b/}	..	31,5 ^{f/}	38,1	41,4	44,9	48,5	53,7
Az 1 000 lakosra jutó személygépkocsik száma	0,6	2,0	6,5	7,6	9,3	10,6	12,5
Az 1 000 lakosra jutó motorkerékpárok száma ^{c/}	2,0	5,6	12,8	14,3	15,5	17,8	19,9
Az 1 000 lakosra jutó épített lakások száma	..	7,4	5,2	6,2	5,8	5,5	5,2
A 100 lakásra jutó lakók száma	..	364	342	339	334	330	..
A 100 lakosra jutó vízcsőhálózat hossza, m	..	93,9 ^{g/}	126,4	125,9	130,4	135,3	140,2
A 100 lakosra jutó csatornahálózat hossza, m	..	41,6 ^{g/}	56,8	57,4	61,4	63,4	67,7
Az egy háztartási fogyasztóra jutó áramfogyasztás, kWó	..	205,5 ^{f/}	276,7	304,3	332,9	370,8	403,2
A 10 000 lakosra jutó orvosok száma	8,2	10,4	13,3	13,7	14,3	14,6	15,4
Az egy körzeti orvosra jutó lakosok száma	3 642	3 493	3 184	3 182	3 126	3 035	2 926
A 10 000 lakosra jutó általános osztályi kórházi ágyak száma	27,9	30,4	40,9	41,0	41,0	42,9	45,2
Az intézeti szülések aránya, %	57,8	90,5	96,3	96,9	97,4	98,0	98,0
A közuti személysérüléssel közlekedési balesetek száma	..	386	956	1 018	990	1 164	1 300
A 10 000 lakosra jutó bölcsődei férőhelyek száma	18,0	21,9	27,6	29,1	29,6	30,6	31,0
Az 1 000 lakosra jutó óvodás gyermekek száma	10,5	12,8	14,3	14,4	15,0	15,4	16,2
Az 1 000 lakosra jutó általános iskolai tanulók száma	131,4	146,9	154,0	152,0	148,1	142,4	134,5
Az 1 000 lakosra jutó középiskolai tanulók száma	11,8 ^{h/}	13,8	24,2	23,8	23,6	23,3	23,5
Az egy lakosra jutó mozilátogatások száma	10,2	13,8	8,6	8,3	7,2	6,2	6,0
Az 1 000 lakosra jutó színházlátogatások száma	340	386	357	303	295	275	293
Az 1 000 lakosra jutó rádióelőfizetők száma	122	192	216	211	202	207	207
Az 1 000 lakosra jutó televízióelőfizetők száma	-	3	72	89	106	128	145
Az 1 000 lakosra jutó könyvtári könyvvállomány	249	496	1 756	1 919	2 047	2 143	2 283
Az 1 000 lakosra jutó muzeumlátogatások száma	184	172	236	221	210	235	505

a/ Tavaszai állatösszeírás alapján. - b/ Kő, kerámia, beton, aszfalt és bitumenes burkolatú utak. - c/ A 125 cm³-nél nagyobb hengerűrtartalmú motorkerékpárok adatai alapján. - d/ 1964.évi adat. - e/ 1957.évi adat. - f/ 1962.évi adat. - g/ 1961.évi adat. - h/ Az 1954/55-ös tanév tanulólétszáma alapján. - i/ 1968.évi árakon.

6. Csongrád megye

Járások száma	3	Terület 4 262 km ²	
Községek száma	62	Népsűrűség (1 km ² -re) 103,6	
Megyei jogú város	1	Területe az ország területének 4,6 százaléka	
Járási jogú város	1	Népessége az ország népességének 4,3 százaléka	

	1955	1960	1965	1966	1967	1968	1969
A népesség száma január 1-én, 1 000 fő	430	434	435	436	438	440	440
Az 1 000 lakosra jutó élveszületések száma	19,3	12,6	12,3	12,1	12,7	13,7	13,6
Az 1 000 lakosra jutó halálozások száma	10,4	11,4	11,5	11,1	11,8	12,2	12,5
Az 1 000 lakosra jutó természetes szaporodás	8,9	1,2	0,8	1,0	0,9	1,5	1,1
Az 1 000 lakosra jutó házasságkötések száma	11,2	8,9	9,1	9,0	9,5	9,0	9,3
Vándorlási különbözet, fő	..	- 2 141	+ 1 056	+ 1 370	+ 2 529	+ 2 123	+ 1 627
Az egy lakosra jutó teljesített beruházások, Ft	509 ^{a/}	2 275	3 225	4 055	5 298	5 546 ^{d/}	8 419 ^{d/}
A szocialista ipar egy foglalkoztatottjára jutó ipari beruházás, Ft	..	10 358 ^{b/}	9 082	11 883	17 552	16 921 ^{d/}	24 732 ^{d/}
Az egy kh termőterületre jutó mezőgazdasági beruházás, Ft	115 ^{a/}	574	579	662	806	1 030 ^{d/}	1 357 ^{d/}
Az ipari termelés indexe, 1965 = 100	100,0	109,5	121,9	132,8	133,4
Az iparban foglalkoztatottak 10 000 lakosra jutó száma	..	1 214 ^{b/}	1 319	1 363	1 427	1 547	1 633
A szocialista iparban foglalkoztatottak 10 000 lakosra jutó száma	..	1 143 ^{b/}	1 246	1 290	1 354	1 489	1 555
A szocialista iparban							
az összes foglalkoztatottak száma	..	49 528 ^{b/}	54 283	56 381	59 595	65 953	68 580
ebből a munkások száma	..	34 689 ^{b/}	38 892	40 652	42 687	46 233	47 547
a foglalkoztatottak átlagos havi keresete, Ft	1 457	1 509	1 551	1 621
A szocialista iparban az egy foglalkoztatottra jutó villamosenergia felhasználás, kWó	..	1 453 ^{b/}	2 023	2 323	2 458	2 377	2 370
A szocialista ipar egy lakosra jutó állóeszközeinek bruttó értéke, 1 000 Ft	..	7 ^{b/}	10	12	14	17	20
A szocialista iparban termelt fontosabb termékek							
Kőolaj, tonna	31 392	72 307	206 722	561 547	613 594
Földgáz, 1 000 m ³	4 266	16 255	24 234	36 479	67 323
Gyorsmérleg, db	..	3 903	7 372	5 669	8 421	8 115	9 897
Kenderkóc, tonna	..	4 702	4 880	5 332	4 740	4 193	3 932
Kenderfonal, tonna	..	8 834	10 402	11 608	11 978	11 501	10 576
Bőr kabát, 1 000 db	25	30	34	34	32
Gyufa, 1 000 doboz	313 260	300 202	330 960	359 167	338 981
Szalámi, tonna	..	2 507	4 304	4 420	4 306	4 763	4 862
Mezőgazdasági terület, kat. hold	650 476	647 420	630 666	629 009	626 767	627 695	628 442
hektár	374 326	372 568	362 926	361 971	360 682	361 215	361 646
Az állami gazdaságok területe, kat. hold	76 290	80 856	78 202	78 307	77 839	76 909	74 666
A mezőgazdasági termelősövetkezetek közös földterülete a megye területének %-ában	10,2	41,6	55,7	56,0	55,8	55,6	55,7
Az egy kh termőterületre jutó halmozott termelési érték a mezőgazdasági termelősövetkezetekben, Ft	5 043	5 312	6 060	7 557	8 699
Az egy dolgozó tagra jutó személyi jövedelem a mezőgazdasági termelősövetkezetekben, Ft	..	7 822 ^{c/}	14 640	16 236	17 083	19 599	23 391
A buza termésátlaga, q/kh	9,3	9,1	13,6	11,7	14,3	13,8	16,5
A kukorica termésátlaga, q/kh	13,7	9,3	19,2	18,4	17,3	17,2	21,3
A burgonya termésátlaga, q/kh	48,9	33,2	44,9	58,1	43,4	39,4	55,6
A cukorrépa termésátlaga, q/kh	127,4	116,2	189,6	213,6	209,2	206,9	198,0

a/ 1956. évi adat. - b/ 1963. évi adat. - c/ A munka utáni jövedelem alapján - a földjáraadékokat nem tartalmazza. - d/ Pénzügyi teljesítés alapján.

6. Csongrád megye (folytatás)

	1955	1960	1965	1966	1967	1968	1969
Az egy kh szántóterületre jutó műtrágya felhasználás, kg	18,7	67,1	161,9	148,7	208,3	202,0	245,8
A 100 kat.hold mezőgazdasági területre jutó szarvasmarha ^{a/} , db	12,2	12,3	13,7 ^{d/}	14,1	14,4	15,1	14,9
sertés ^{a/} , db	51,5	53,1	60,4 ^{d/}	54,8	57,5	63,4	55,0
Az egy traktoregységre jutó szántóterület, kh	410	225	100	95	93	104	89
Az egy kh mezőgazdasági területre jutó mezőgazdasági termékek vásárlása, Ft	1 492 ^{e/}	1 820	2 493	2 606	2 791	3 007	4 551 ^{i/}
A vágóállatok és állati eredetű termékek aránya a megyei vásárlásban, %	44,3	51,6	54,2	50,6	47,7	52,6	48,4 ^{i/}
A kiskereskedelem eladási forgalma, milliárd Ft	1 654,9	2 611,5	3 659,2	3 997,8	4 489,0	4 776,1	5 201,8
Az egy lakosra jutó élelmiszerforgalom, Ft	1 735	2 570	3 802	4 132	4 552	4 871	5 455
Az egy lakosra jutó iparcikk forgalom, Ft	2 069	3 447	4 596	5 028	5 650	5 910	6 340
Az állami közutak hossza az év végén, km	..	1 324 ^{f/}	1 307	1 307	1 312	1 312	1 317
Az állami közutakból a pormentes utak aránya, % ^{b/}	..	35,7 ^{f/}	42,3	44,3	44,8	47,3	48,9
Az 1 000 lakosra jutó személygépkocsik száma	0,5	2,1	9,3	11,2	14,0	16,9	19,9
Az 1 000 lakosra jutó motorkerékpárok száma ^{c/}	2,7	8,7	23,3	26,0	28,2	32,3	35,5
Az 1 000 lakosra jutó épített lakások száma	..	4,1	4,5	4,5	5,5	6,2	6,6
A 100 lakásra jutó lakók száma	..	312	298	297	295	293	..
A 100 lakosra jutó vízcsőhálózat hossza, m	..	151,1 ^{g/}	203,4	223,0	239,0	276,9	311,0
A 100 lakosra jutó csatornahálózat hossza, m	..	26,0 ^{g/}	29,7	33,0	30,5	33,2	36,3
Az egy háztartási fogyasztóra jutó áramfogyasztás, kWó	..	229,7 ^{f/}	335,4	371,7	401,1	438,7	463,2
A 10 000 lakosra jutó orvosok száma	17,0	19,2	24,4	25,0	25,6	26,2	27,2
Az egy körzeti orvosra jutó lakosok száma	3 383	3 298	3 233	3 085	3 106	3 020	2 965
A 10 000 lakosra jutó általános osztályi kórházi ágyak száma	56,2	56,5	56,1	58,9	58,8	59,7	61,8
Az intézeti szülések aránya, %	80,5	96,7	99,9	99,7	99,8	99,9	99,9
A közúti személysérüléssel közlekedési balesetek száma	..	189	637	680	794	943	1 052
A 10 000 lakosra jutó bölcsődei férőhelyek száma	16,3	20,8	29,1	29,3	30,7	30,5	31,0
Az 1 000 lakosra jutó óvodás gyermekek száma	18,8	22,3	20,4	20,4	21,2	22,1	23,4
Az 1 000 lakosra jutó általános iskolai tanulók száma	118,7	128,0	127,0	123,4	118,5	111,3	104,6
Az 1 000 lakosra jutó középiskolai tanulók száma	14,8 ^{h/}	19,0	25,5	24,8	24,8	24,6	24,8
Az egy lakosra jutó mozilátogatások száma	9,9	12,2	8,8	8,1	7,8	7,0	6,8
Az 1 000 lakosra jutó színházlátogatások száma	639	894	759	710	726	649	543
Az 1 000 lakosra jutó rádióelőfizetők száma	134	223	256	254	254	256	256
Az 1 000 lakosra jutó televízióelőfizetők száma	-	6	80	95	111	131	149
Az 1 000 lakosra jutó könyvtári könyvvállomány	748	1 177	1 863	2 023	2 155	2 296	2 381
Az 1 000 lakosra jutó muzeumlátogatások száma	193	400	479	508	534	513	475

a/ Tavaszai állatösszeírás alapján. - b/ Kő, keramit, beton, aszfalt és bitumenes burkolatú utak. - c/ A 125 cm³-nél nagyobb hengerűrtartalmu motorkerékpárok adatai alapján. - d/ 1964.évi adat. - e/ 1957.évi adat. - f/ 1962.évi adat. - g/ 1961. évi adat. - h/ Az 1954/55-ös tanév tanulólétszáma alapján. - i/ 1968.évi árakon.

7. Fejér megye

Járások száma	5
Községek száma	103
Járási jogú város	2

Terület 4 374 km²
 Népsűrűség (1 km²-re) 88,9
 Területe az ország területének 4,7 százaléka
 Népeisége az ország népességének 3,8 százaléka

	1955	1960	1965	1966	1967	1968	1969
A népesség száma január 1-én, 1 000 fő	340	359	381	384	389	390	400
Az 1 000 lakosra jutó élveszületések száma	24,4	17,3	14,3	15,0	15,8	16,3	17,0
Az 1 000 lakosra jutó halálozások száma	9,9	9,1	9,4	9,0	9,3	10,0	10,1
Az 1 000 lakosra jutó természetes szaporodás	14,5	8,2	4,9	6,0	6,5	6,3	6,9
Az 1 000 lakosra jutó házasságkötések száma	10,3	8,9	8,3	8,6	9,1	9,1	9,3
Vándorlási különbözet, fő	..	+ 4 384	+ 2 009	+ 2 466	+ 1 378	+ 1 449	+ 308
Az egy lakosra jutó teljesített beruházások, Ft	1 733 ^{a/}	5 479	5 708	5 801	7 465	6 876 ^{d/}	8 563 ^{d/}
A szocialista ipar egy foglalkoztatottjára jutó ipari beruházás, Ft	..	23 263 ^{b/}	20 580	21 047	32 528	24 930 ^{d/}	27 511 ^{d/}
Az egy kh termőterületre jutó mezőgazdasági beruházás, Ft	142 ^{a/}	628	702	614	516	832 ^{d/}	818 ^{d/}
Az ipari termelés indexe, 1965 = 100	100,0	102,1	109,2	120,1	128,0
Az iparban foglalkoztatottak 10 000 lakosra jutó száma	..	1 218 ^{b/}	1 263	1 266	1 302	1 429	1 569
A szocialista iparban foglalkoztatottak 10 000 lakosra jutó száma	..	1 181 ^{b/}	1 223	1 227	1 263	1 393	1 523
A szocialista iparban							
az összes foglalkoztatottak száma	..	44 362 ^{b/}	46 794	47 466	49 373	55 033	59 101
ebből a munkások száma	..	34 785 ^{b/}	36 642	37 118	38 466	42 497	45 370
a foglalkoztatottak átlagos havi keresete, Ft	1 825	1 859	1 868	1 919
A szocialista iparban az egy foglalkoztatottra jutó villamosenergia felhasználás, kWó	..	7 513 ^{b/}	8 282	9 189	10 256	10 092	10 120
A szocialista ipar egy lakosra jutó állóeszközeinek bruttó értéke, 1 000 Ft	..	29 ^{b/}	36	36	37	42	45
A szocialista iparban termelt fontosabb termékek							
Nyersvas, tonna	..	418 000	631 282	632 106	610 025	623 042	599 646
Rádió műsorvevő, db	12 978	88 901	227 908	243 857	246 886	253 135	234 042
Televízió vevőberendezés, db	..	59 477	170 755	196 584	213 519	214 764	234 361
Kohókoksza, tonna	-	499 200	642 356	646 254	648 918	499 789	512 467
Benzol, tonna	4 910	6 902	7 626	9 339	11 383
Férfi zakó, db	162 576	193 014	133 942	168 000	102 436
Mezőgazdasági terület, kat.hold	616 471	598 007	591 569	584 802	585 993	585 071	587 530
hektár	354 758	344 132	340 427	336 532	337 217	336 688	338 102
Az állami gazdaságok területe, kat.hold	130 126	133 540	139 430	139 919	140 102	140 408	140 373
A mezőgazdasági termelősövetkezetek közös földterülete a megye területének %-ában	9,3	50,5	54,1	55,2	55,3	55,4	54,4
Az egy kh termőterületre jutó halmozott termelési érték a mezőgazdasági termelősövetkezetekben, Ft	5 072	5 525	6 233	6 803	8 200
Az egy dolgozó tagra jutó személyi jövedelem a mezőgazdasági termelősövetkezetekben, Ft	..	10 956 ^{c/}	18 205	20 439	22 936	23 552	29 835
A buza termésátlaga, q/kh	9,6	11,4	15,3 ⁱ	15,3	18,3	15,4	17,8
A kukorica termésátlaga, q/kh	13,9	16,7	18,8	20,2	18,1	18,5	25,1
A burgonya termésátlaga, q/kh	66,3	70,9	72,7	84,8	60,3	46,4	80,4
A cukorrépa termésátlaga, q/kh	90,8	155,5	191,5	174,2	193,5	195,0	197,7

a/ 1956. évi adat. - b/ 1963. évi adat. - c/ A munka utáni jövedelem alapján - a földjáraadékokat nem tartalmazza. - d/ Pénzügyi teljesítés alapján.

7. Fejér megye (folytatás)

	1955	1960	1965	1966	1967	1968	1969
Az egy kh szántóterületre jutó műtrágya felhasználás, kg	40,5	138,6	202,2	208,8	289,4	392,5	414,8
A 100 kat.hold mezőgazdasági területre jutó szarvasmarha ^{a/} , db	13,8	12,5	13,1 ^{d/}	13,9	13,7	14,3	13,3
sertés ^{a/} , db	46,2	46,2	60,3 ^{d/}	60,1	62,9	70,1	49,8
Az egy traktoregységre jutó szántóterület, kh	386	175	106	98	97	99	88
Az egy kh mezőgazdasági területre jutó mezőgazdasági termékek vásárlása, Ft	1 117 ^{e/}	1 543	2 334	2 397	2 705	2 674	4 131 ^{i/}
A vágóállatok és állati eredetű termékek aránya a megyei vásárlásban, %	46,6	52,5	57,2	58,8	57,0	63,4	52,9 ^{i/}
A kiskereskedelem eladási forgalma, millió Ft	1 364,6	2 152,1	2 969,2	3 278,2	3 615,7	3 860,4	4 195,6
Az egy lakosra jutó élelmiszerforgalom, Ft	2 083	2 825	3 842	4 272	4 592	4 862	5 420
Az egy lakosra jutó iparcikk forgalom, Ft	1 930	3 151	3 917	4 248	4 655	4 911	5 393
Az állami közutak hossza az év végén, km	..	1 319 ^{f/}	1 340	1 344	1 357	1 363	1 366
Az állami közutakból a pormentes utak aránya, % ^{b/}	..	58,1 ^{f/}	81,9	82,2	86,3	93,1	95,8
Az 1 000 lakosra jutó személygépkocsik száma	0,8	2,4	8,0	9,3	11,8	14,2	17,2
Az 1 000 lakosra jutó motorkerékpárok száma ^{c/}	3,0	7,5	17,2	19,4	20,8	23,5	27,5
Az 1 000 lakosra jutó épített lakások száma	..	8,0	7,3	6,5	6,7	6,5	6,5
A 100 lakásra jutó lakók száma	..	354	336	334	331	328	..
A 100 lakosra jutó vízcsőhálózat hossza, m	..	84,2 ^{g/}	118,3	129,8	132,7	139,5	149,1
A 100 lakosra jutó csatornahálózat hossza, m	..	37,4 ^{g/}	42,1	46,6	48,2	50,3	51,9
Az egy háztartási fogyasztóra jutó áramfogyasztás, kWó	..	196,3 ^{f/}	259,8	288,2	315,2	351,3	384,0
A 10 000 lakosra jutó orvosok száma	8,6	9,9	12,9	13,7	13,8	14,0	14,9
Az egy körzeti orvosra jutó lakosok száma	3 420	3 421	3 152	3 112	3 094	3 054	2 881
A 10 000 lakosra jutó általános osztályi kórházi ágyak száma	22,5	25,0	31,6	32,8	32,4	32,0	33,1
Az intézeti szülések aránya, %	44,4	77,4	98,5	99,7	99,8	99,9	99,9
A közúti személysérülések közlekedési balesetek száma	..	278	556	669	806	874	964
A 10 000 lakosra jutó bölcsődei férőhelyek száma	24,8	25,6	29,0	28,0	30,3	30,0	33,4
Az 1 000 lakosra jutó óvodás gyermekek száma	14,6	18,2	21,1	21,2	21,3	22,0	23,2
Az 1 000 lakosra jutó általános iskolai tanulók száma	130,3	151,3	154,6	150,8	145,2	136,4	131,0
Az 1 000 lakosra jutó középiskolai tanulók száma	9,9 ^{h/}	12,1	21,6	21,5	21,4	20,7	21,1
Az egy lakosra jutó mozilátogatások száma	10,7	11,2	7,8	7,5	6,9	5,9	6,1
Az 1 000 lakosra jutó színházlátogatások száma	252	215	323	374	370	297	292
Az 1 000 lakosra jutó rádióelőfizetők száma	141	214	226	223	225	226	232
Az 1 000 lakosra jutó televízióelőfizetők száma	-	9	89	106	124	146	167
Az 1 000 lakosra jutó könyvtári könyvvállomány	469	624	1 570	1 714	1 872	1 993	2 176
Az 1 000 lakosra jutó muzeumlátogatások száma	128	182	412	385	324	317	410

a/ Tavaszi állatösszeírás alapján. - b/ Kő, kerámia, beton, aszfalt és bitumenes burkolatú utak. - c/ A 125 cm³-nél nagyobb hengerűrtartalmú motorkerékpárok adatai alapján. - d/ 1964. évi adat. - e/ 1957. évi adat. - f/ 1962. évi adat. - g/ 1961. évi adat. - h/ Az 1954/55-ös tanév tanulólétszáma alapján. - i/ 1968. évi árakon.

8. Győr-Sopron megye

Járások száma	4	Terület 4 012 km ²
Községek száma	169	Népsűrűség (1 km ² -re) 100,9
Járási jogú város	4	Területe az ország területének 4,3 százaléka
		Népessége az ország népességének 3,9 százaléka

	1955	1960	1965	1966	1967	1968	1969
A népesség száma január 1-én, 1 000 fő	390	391	399	400	399	400	400
Az 1 000 lakosra jutó élveszületések száma	23,0	15,0	13,6	13,9	15,1	16,2	16,2
Az 1 000 lakosra jutó halálozások száma	9,9	10,1	10,3	9,9	10,2	10,6	10,6
Az 1 000 lakosra jutó természetes szaporodás	13,1	4,9	3,3	4,0	4,9	5,6	5,6
Az 1 000 lakosra jutó házasságkötések száma	9,4	7,5	8,3	8,7	8,9	9,2	9,1
Vándorlási különbözet, fő	..	+ 295	- 331	- 911	+ 163	- 204	+ 233
Az egy lakosra jutó teljesített beruházások, Ft	846 ^{a/}	3 314	3 320	4 135	5 910	6 811 ^{d/}	8 815 ^{d/}
A szocialista ipar egy foglalkoztatottjára jutó ipari beruházás, Ft	..	8 398 ^{b/}	8 742	12 963	19 213	21 191 ^{d/}	23 177 ^{d/}
Az egy kh termőterületre jutó mezőgazdasági beruházás, Ft	150 ^{a/}	649	412	422	516	751 ^{d/}	957 ^{d/}
Az ipari termelés indexe, 1965 = 100	100,0	105,1	112,1	117,8	119,8
Az iparban foglalkoztatottak 10 000 lakosra jutó száma	..	1 684 ^{b/}	1 749	1 778	1 862	1 975	2 032
A szocialista iparban foglalkoztatottak 10 000 lakosra jutó száma	..	1 624 ^{b/}	1 686	1 716	1 798	1 922	1 962
A szocialista iparban							
az összes foglalkoztatottak száma	..	64 543 ^{b/}	67 375	68 645	71 932	77 251	79 085
ebből a munkások száma	..	47 740 ^{b/}	50 419	51 409	53 927	56 927	57 886
a foglalkoztatottak átlagos havi keresete, Ft	1 615	1 653	1 682	1 737
A szocialista iparban az egy foglalkoztatottra jutó villamosenergia felhasználás, kWó	..	3 250 ^{b/}	3 683	3 854	3 958	3 870	3 881
A szocialista ipar egy lakosra jutó állóeszközeinek bruttó értéke, 1 000 Ft	..	18 ^{b/}	20	22	23	27	31
A szocialista iparban termelt fontosabb termékek							
Acélöntvény, tonna	..	9 985	12 846	12 837	12 568	11 105	9 547
Diesel motor, db	169	247	238	544	2 002
Vasuti személykocsi, db	214	333	344	409	390	410	330
Textilalapu műbőr és viaszosvászon, 1 000 m ²	12 779	14 048	15 995	19 301	18 743
Napraforgóolaj, tonna	..	6 713	5 517	5 570	8 852	9 347	15 889
Finomított szesz, abs.hl	61 086	96 701	143 760	149 403	144 746	146 583	146 933
Mezőgazdasági terület, kat.hold	534 001	532 858	515 823	512 527	512 116	512 714	511 717
hektár	307 299	306 641	296 838	294 940	294 705	295 048	294 474
Az állami gazdaságok területe, kat.hold	83 696	86 212	83 738	83 310	79 675	79 793	80 312
A mezőgazdasági termelősövetkezetek közös földterülete a megye területének %-ában	7,9	53,2	55,3	56,3	56,2	55,9	55,8
Az egy kh termőterületre jutó halmozott termelési érték a mezőgazdasági termelősövetkezetekben, Ft	4 279	5 362	6 112	7 117	7 866
Az egy dolgozó tagra jutó személyi jövedelem a mezőgazdasági termelősövetkezetekben, Ft	..	10 541 ^{c/}	12 664	16 165	18 734	21 028	27 264
A buza termésátlaga, q/kh	10,0	11,0	11,9	14,3	17,6	17,1	16,5
A kukorica termésátlaga, q/kh	11,6	19,0	14,5	20,8	17,8	20,2	21,4
A burgonya termésátlaga, q/kh	57,5	74,3	42,2	72,3	49,7	54,9	62,1
A cukorrépa termésátlaga, q/kh	117,8	169,6	137,2	200,5	183,2	182,9	190,2

a/ 1956.évi adat. - b/ 1963.évi adat. - c/ A munka utáni jövedelem alapján - a földjárdékot nem tartalmazza. - d/ Pénzügyi teljesítés alapján.

8. Győr-Sopron megye (folytatás)

	1955	1960	1965	1966	1967	1968	1969
Az egy kh szántóterületre jutó műtrágya felhasználás, kg	39,8	105,0	184,8	206,1	244,9	305,8	328,0
A 100 kat.hold mezőgazdasági területre jutó szarvasmarha ^{a/} , db	25,0	21,7	22,3 ^{d/}	23,0	22,9	24,7	24,0
sertés ^{a/} , db	52,1	37,0	50,8 ^{d/}	43,2	49,6	55,4	51,4
Az egy traktoregységre jutó szántóterület, kh	402	147	99	94	91	95	82
Az egy kh mezőgazdasági területre jutó mezőgazdasági termékek vásárlása, Ft	1 161 ^{e/}	1 798	2 132	2 455	2 703	2 994	4 311 ^{i/}
A vágóállatok és állati eredetű termékek aránya a megyei vásárlásban, %	53,4	56,0	63,9	57,1	56,0	61,5	60,5 ^{i/}
A kiskereskedelem eladási forgalma, millió Ft	1 761,5	2 580,2	3 313,8	3 582,5	4 011,2	4 359,9	4 762,6
Az egy lakosra jutó élelmiszerforgalom, Ft	2 143	3 068	4 174	4 555	5 075	5 398	5 940
Az egy lakosra jutó iparcikk forgalom, Ft	2 316	3 519	4 119	4 398	4 953	5 448	5 878
Az állami közutak hossza az év végén, km	..	1 560 ^{f/}	1 551	1 554	1 549	1 556	1 549
Az állami közutakból a pormentes utak aránya, % ^{b/}	..	33,9 ^{f/}	40,6	44,6	46,6	53,1	57,7
Az 1 000 lakosra jutó személygépkocsik száma	0,9	2,1	6,8	8,2	10,2	12,1	14,5
Az 1 000 lakosra jutó motorkerékpárok száma ^{c/}	2,8	6,3	13,0	14,2	15,0	16,9	18,9
Az 1 000 lakosra jutó épített lakások száma	..	6,1	7,5	7,5	7,4	7,3	8,3
A 100 lakásra jutó lakók száma	..	367	342	335	331	327	..
A 100 lakosra jutó vízcsőhálózat hossza, m	..	85,3 ^{g/}	96,4	102,9	106,6	110,1	124,9
A 100 lakosra jutó csatornahálózat hossza, m	..	39,8 ^{g/}	45,8	46,1	49,0	50,7	51,3
Az egy háztartási fogyasztóra jutó áramfogyasztás, kWó	..	187,2 ^{f/}	239,1	261,6	288,2	325,4	369,6
A 10 000 lakosra jutó orvosok száma	9,2	11,2	13,6	14,5	15,0	15,6	16,0
Az egy körzeti orvosra jutó lakosok száma	3 545	3 509	3 420	3 298	3 208	3 173	3 137
A 10 000 lakosra jutó általános osztályi kórházi ágyak száma	30,7	37,8	38,8	39,5	40,8	40,2	43,4
Az intézeti szülések aránya, %	64,1	83,8	98,9	99,0	99,8	99,7	99,7
A közuti személysérüléssel közlekedési balesetek száma	..	136	405	464	699	743	831
A 10 000 lakosra jutó bölcsődei férőhelyek száma	21,9	25,5	32,2	32,3	34,1	32,9	34,2
Az 1 000 lakosra jutó óvodás gyermekek száma	17,3	23,8	22,7	23,5	24,0	24,7	25,5
Az 1 000 lakosra jutó általános iskolai tanulók száma	131,5	147,5	147,9	144,4	139,0	130,8	122,5
Az 1 000 lakosra jutó középiskolai tanulók száma	17,4 ^{h/}	20,3	30,5	29,9	29,8	29,5	29,2
Az egy lakosra jutó mozilátogatások száma	10,7	12,5	8,8	8,3	7,3	5,7	6,2
Az 1 000 lakosra jutó színházlátogatások száma	478	319	365	396	397	428	450
Az 1 000 lakosra jutó rádióelőfizetők száma	135	213	235	233	227	230	232
Az 1 000 lakosra jutó televízióelőfizetők száma	-	7	77	93	111	136	158
Az 1 000 lakosra jutó könyvtári könyvvállomány	521	601	1 582	1 744	1 801	1 958	2 102
Az 1 000 lakosra jutó muzeumlátogatások száma	136	291	274	362	578	545	626

a/ Tavaszai állatösszeírás alapján . - b/ Kő, keramit, beton, aszfalt és bitumenes burkolatu utak. - c/ A 125 cm³-nél nagyobb hengerűrtartalmu motorkerékpárok adatai alapján. - d/ 1964.évi adat. - e/ 1957.évi adat. - f/ 1962.évi adat. - g/ 1961.évi adat. - h/ Az 1954/55-ös tanév tanulólétszáma alapján. - i/ 1968.évi áron.

9. Hajdu-Bihar megye

Járások száma	6	Terület	6 212 km ²
Községek száma	80	Népsűrűség (1 km ² -re)	85,4
Megyei jogú város	1	Területe az ország területének	6,7 százaléká
Járási jogú város	3	Népessége az ország népességének	5,2 százaléká

	1955	1960	1965	1966	1967	1968	1969
A népesség száma január 1-én, 1 000 fő	510	523	516	515	515	510	520
Az 1 000 lakosra jutó élveszületések száma	25,5	17,7	15,5	16,1	17,4	18,0	17,3
Az 1 000 lakosra jutó halálozások száma	9,9	9,5	10,1	9,7	10,2	10,1	10,8
Az 1 000 lakosra jutó természetes szaporodás	15,6	8,2	5,5	6,4	7,2	7,9	6,5
Az 1 000 lakosra jutó házasságkötések száma	12,1	9,7	9,6	9,7	10,4	10,1	9,3
Vándorlási különbözet, fő	..	- 4 777	- 3 954	- 3 533	- 3 387	- 4 015	- 2 550
Az egy lakosra jutó teljesített beruházások, Ft ¹	838 ^{a/}	2 572	3 221	2 798	3 250	3 278 ^{d/}	5 157 ^{d/}
A szocialista ipar egy foglalkoztatottjára jutó ipari beruházás, Ft	..	14 379 ^{b/}	16 020	10 979	14 341	8 728 ^{d/}	13 973 ^{d/}
Az egy kh termőterületre jutó mezőgazdasági beruházás, Ft	199 ^{a/}	655	509	436	445	614 ^{d/}	992 ^{d/}
Az ipari termelés indexe, 1965 = 100	100,0	109,4	121,4	130,0	142,8
Az iparban foglalkoztatottak 10 000 lakosra jutó száma	..	669 ^{b/}	722	753	812	956	1 009
A szocialista iparban foglalkoztatottak 10 000 lakosra jutó száma	..	627 ^{b/}	681	713	772	923	970
A szocialista iparban							
az összes foglalkoztatottak száma	..	32 479 ^{b/}	35 144	36 707	39 747	47 548	51 405
ebből a munkások száma	..	23 215 ^{b/}	25 633	26 778	28 548	33 247	35 829
a foglalkoztatottak átlagos havi keresete, Ft	1 552	1 575	1 586	1 661
A szocialista iparban az egy foglalkoztatottra jutó villamosenergia felhasználás, kWó	..	1 967 ^{b/}	2 421	2 661	2 774	2 539	2 510
A szocialista ipar egy lakosra jutó álló-eszközeinek bruttó értéke, 1 000 Ft	..	7 ^{b/}	9	10	10	12	13
A szocialista iparban termelt fontosabb termékek							
Földgáz, 1 000 m ³	710 924	1 154 322	1 306 812	1 409 982	1 561 856
Háztartási villamos mosógép, db	182 235	178 896	180 473	167 206	157 505
Háztartási villamos centrifuga, db	65 816	90 257	65 463	91 089	95 371
Penicillin, ME	..	12 416	38 856	38 765	46 770	45 398	48 804
Nikotin, q	735	346	65	-	70
Fermentált dohány, tonna	7 874	4 806	5 602	6 717	7 512
Mezőgazdasági terület, kat.hold	951 312	917 518	896 409	898 317	897 135	896 672	892 303
hektár	547 447	527 999	515 853	516 949	516 270	516 002	513 489
Az állami gazdaságok területe, kat.hold	144 541	144 508	155 663	157 650	157 520	157 287	157 414
A mezőgazdasági termelőszövetkezetek közös földterülete a megye területének %-ában	13,6	40,5	53,9	55,4	56,7	57,2	56,3
Az egy kh termőterületre jutó halmozott termelési érték a mezőgazdasági termelőszövetkezetekben, Ft	4 191	4 410	4 958	5 848	6 840
Az egy dolgozó tagra jutó személyi jövedelem a mezőgazdasági termelőszövetkezetekben, Ft	..	9 461 ^{c/}	12 512	14 311	15 306	18 194	23 249
A buza termésátlaga, q/kh	9,6	10,1	12,5	11,3	14,3	14,6	15,6
A kukorica termésátlaga, q/kh	15,7	14,8	17,6	17,7	17,1	19,0	23,5
A burgonya termésátlaga, q/kh	64,3	60,5	45,8	80,0	63,5	54,6	63,7
A cukorrépa termésátlaga, q/kh	129,0	152,4	190,7	211,1	220,5	236,9	224,2

a/ 1956.évi adat. - b/ 1963.évi adat. - c/ A munka utáni jövedelem alapján - a földjradékot nem tartalmazza. - d/ Pénzügyi teljesítés alapján.

9. Hajdu-Bihar megye (folytatás)

	1955	1960	1965	1966	1967	1968	1969
Az egy kh szántóterületre jutó műtrágya felhasználás, kg	18,0	65,2	137,2	139,5	161,8	190,9	229,0
A 100 kat.hold mezőgazdasági területre jutó szarvasmarha ^{a/} , db	14,9	14,3	12,6 ^{d/}	13,7	14,2	14,5	14,3
sertés ^{a/} , db	45,6	49,8	52,6 ^{d/}	49,5	48,7	53,7	47,2
Az egy traktoregységre jutó szántóterület, kh	358	209	99	91	90	92	85
Az egy kh mezőgazdasági területre jutó mezőgazdasági termékek vásárlása, Ft	1 191 ^{e/}	1 567	2 071	1 986	2 035	2 375	3 690 ^{i/}
A vágóállatok és állati eredetű termékek aránya a megyei vásárlásban, %	51,7	59,9	57,7	61,7	58,1	60,2	58,6 ^{i/}
A kiskereskedelem eladási forgalma, millió Ft	1 774,2	2 768,0	3 601,0	4 018,0	4 470,3	4 755,1	5 270,2
Az egy lakosra jutó élelmiszerforgalom, Ft	1 655	2 276	3 279	3 602	3 979	4 226	4 562
Az egy lakosra jutó iparcikk forgalom, Ft	1 824	3 018	3 704	4 198	4 701	5 007	5 382
Az állami közutak hossza az év végén, km	..	1 481 ^{f/}	1 476	1 496	1 498	1 500	1 500
Az állami közutakból a pormentes utak aránya, % ^{b/}	..	38,9 ^{f/}	43,7	46,9	48,0	49,9	51,9
Az 1 000 lakosra jutó személygépkocsik száma	0,4	1,6	4,9	5,8	7,3	8,7	10,5
Az 1 000 lakosra jutó motorkerékpárok száma ^{c/}	1,2	4,6	11,1	13,1	14,9	17,7	20,1
Az 1 000 lakosra jutó épített lakások száma	..	4,9	5,1	5,9	7,9	7,1	5,7
A 100 lakásra jutó lakók száma	..	345	317	314	309	304	..
A 100 lakosra jutó vízcsőhálózat hossza, m	..	51,8 ^{g/}	99,9	110,6	132,3	141,8	156,7
A 100 lakosra jutó csatornahálózat hossza, m	..	25,1 ^{g/}	28,1	28,8	31,8	33,6	34,0
Az egy háztartási fogyasztóra jutó áramfogyasztás, kWó	..	177,6 ^{f/}	234,1	256,4	284,8	319,4	338,4
A 10 000 lakosra jutó orvosok száma	11,9	14,8	18,8	19,7	20,7	20,8	20,6
Az egy körzeti orvosra jutó lakosok száma	4 319	3 729	3 220	3 102	3 065	3 225	3 102
A 10 000 lakosra jutó általános osztályi kórházi ágyak száma	39,2	38,5	40,8	42,0	44,2	43,7	42,6
Az intézeti szülések aránya, %	62,7	82,3	96,1	97,3	97,5	98,4	97,9
A közúti személysérüléssel közlekedési balesetek száma	..	158	472	444	588	673	839
A 10 000 lakosra jutó bölcsődei férőhelyek száma	10,9	18,6	24,1	26,4	28,2	29,8	30,0
Az 1 000 lakosra jutó óvodás gyermekek száma	15,1	19,0	21,5	21,2	22,1	22,7	22,7
Az 1 000 lakosra jutó általános iskolai tanulók száma	140,4	155,6	161,5	158,1	153,9	146,4	134,4
Az 1 000 lakosra jutó középiskolai tanulók száma	12,6 ^{h/}	14,5	23,1	22,5	22,1	21,6	21,7
Az egy lakosra jutó mozilátogatások száma	12,0	13,6	12,4	13,2	11,7	9,6	9,0
Az 1 000 lakosra jutó színházlátogatások száma	384	295	413	424	412	409	338
Az 1 000 lakosra jutó rádióelőfizetők száma	102	175	212	216	212	213	212
Az 1 000 lakosra jutó televízióelőfizetők száma	-	1	36	50	68	92	112
Az 1 000 lakosra jutó könyvtári könyvvállomány	277	507	1 303	1 441	1 612	1 766	1 823
Az 1 000 lakosra jutó muzeumlátogatások száma	151	245	600	563	672	398	547

a/ Tavaszai állatösszeírás alapján. - b/ Kő, keramit, beton, aszfalt és bitumenes burkolatú utak. - c/ A 125 cm³-nél nagyobb hengerűrtartalmú motorkerékpárok adatai alapján. - d/ 1964.évi adat. - e/ 1957.évi adat. - f/ 1962.évi adat. - g/ 1961. évi adat. - h/ Az 1954/55-ös tanév tanulólétszáma alapján. - i/ 1968.évi árakon.

10. Heves megye

Járások száma 4
Községek száma 115
Járási jogu város 3

Terület 3 638 km²
Népsűrűség (1 km²-re) 95,8
Területe az ország területének 3,9 százaléka
Népessége az ország népességének 3,4 százaléka

	1955	1960	1965	1966	1967	1968	1969
A népesség száma január 1-én, 1 000 fő	340	348	343	342	342	340	340
Az 1 000 lakosra jutó élveszületések száma	20,5	14,3	12,0	12,6	12,9	13,5	13,6
Az 1 000 lakosra jutó halálozások száma	10,5	10,3	10,6	9,9	10,7	11,3	11,2
Az 1 000 lakosra jutó természetes szaporodás	10,0	4,0	1,4	2,7	2,2	2,2	2,4
Az 1 000 lakosra jutó házasságkötések száma	10,6	8,1	7,4	7,8	8,4	8,3	8,4
Vándorlási különbözet, fő	..	- 3 282	- 1 101	- 951	- 1 004	+ 275	- 74
Az egy lakosra jutó teljesített beruházások, Ft	709 ^{a/}	2 816	3 945	5 620	7 412	8 303 ^{d/}	12 168 ^{d/}
A szocialista ipar egy foglalkoztatottjára jutó ipari beruházás, Ft	..	15 150 ^{b/}	18 128	29 013	39 278	40 689 ^{d/}	55 780 ^{d/}
Az egy kh termőterületre jutó mezőgazdasági beruházás, Ft	85 ^{a/}	509	497	538	708	871 ^{d/}	1 294 ^{d/}
Az ipari termelés indexe, 1965 = 100	100,0	108,3	118,8	122,5	126,2
Az iparban foglalkoztatottak 10 000 lakosra jutó száma	..	1 082 ^{b/}	1 122	1 169	1 225	1 368	1 459
A szocialista iparban foglalkoztatottak 10 000 lakosra jutó száma	..	1 042 ^{b/}	1 079	1 124	1 178	1 329	1 410
A szocialista iparban							
az összes foglalkoztatottak száma	..	35 841 ^{b/}	36 959	38 431	40 302	45 590	49 076
ebből a munkások száma	..	26 617 ^{b/}	27 687	28 996	30 108	33 286	35 760
a foglalkoztatottak átlagos havi keresete, Ft	1 785	1 793	1 766	1 820
A szocialista iparban az egy foglalkoztatottra jutó villamosenergia felhasználás, kWó	..	3 801 ^{b/}	4 491	4 531	4 643	4 706	4 558
A szocialista ipar egy lakosra jutó álló-eszközeinek bruttó értéke, 1 000 Ft	..	19 ^{b/}	21	22	22	27	28
A szocialista iparban termelt fontosabb termékek							
Ólomszinpor, tonna	..	1 522	2 481	2 526	2 689	3 154	3 439
Cinkszinpor, tonna	..	4 067	6 087	6 147	6 505	6 958	7 715
Rézszinpor, tonna	7 005	7 514	7 016	6 945	7 104
Nyers bentonit, tonna	..	41 455	70 555	67 037	57 967	37 557	37 173
Félvezető, 1 000 db	5 095	7 536	8 000	12 237	14 082
Szivar, millió db	..	53	43	42	46	46	35
Mezőgazdasági terület, kat.hold	481 820	467 439	446 803	442 761	440 589	439 725	438 322
hektár	277 271	268 995	257 119	254 793	253 543	253 045	252 238
Az állami gazdaságok területe, kat.hold	51 262	43 749	36 613	35 643	35 384	35 164	34 882
A mezőgazdasági termelőszövetkezetek közös földterülete a megye területének %-ában	5,7	39,4	51,7	53,7	53,7	53,4	53,8
Az egy kh termőterületre jutó halmozott termelési érték a mezőgazdasági termelőszövetkezetekben, Ft	4 580	4 528	5 255	5 913	6 796
Az egy dolgozó tagra jutó személyi jövedelem a mezőgazdasági termelőszövetkezetekben, Ft	..	8 491 ^{c/}	12 332	13 101	15 201	16 366	21 498
A buza termésátlaga, q/kh	7,3	9,6	12,4	10,5	13,4	12,7	13,9
A kukorica termésátlaga, q/kh	11,6	15,2	13,2	14,4	11,9	11,8	18,4
A burgonya termésátlaga, q/kh	63,0	48,5	36,5	61,2	48,5	38,2	55,8
A cukorrépa termésátlaga, q/kh	110,3	142,7	149,1	145,9	158,3	157,7	191,5

a/ 1956. évi adat. - b/ 1963. évi adat. - c/ A munka utáni jövedelem alapján - a földjáraadékat nem tartalmazza. - d/ Pénzügyi teljesítés alapján.

10. Heves megye (folytatás)

	1955	1960	1965	1966	1967	1968	1969
Az egy kh szántóterületre jutó műtrágya felhasználás, kg	24,1	78,7	145,0	116,9	178,7	177,4	226,1
A 100 kat.hold mezőgazdasági területre jutó szarvasmarha ^{a/} , db	14,1	13,8	12,9 ^{d/}	13,9	14,2	15,2	14,9
sertés ^{a/} , db	31,2	27,7	39,6 ^{d/}	36,5	35,1	38,8	30,6
Az egy traktoregységre jutó szántóterület, kh	427	168	91	86	84	84	76
Az egy kh mezőgazdasági területre jutó mezőgazdasági termékek vásárlása, Ft	976 ^{e/}	1 583	2 061	1 823	2 102	2 100	3 452 ^{i/}
A vágóállatok és állati eredetű termékek aránya a megyei vásárlásban, %	30,3	36,3	37,5	44,6	37,6	40,9	39,9 ^{i/}
A kiskereskedelem eladási forgalma, millió Ft	1 244,3	1 953,7	2 592,0	2 776,3	3 061,7	3 292,2	3 659,6
Az egy lakosra jutó élelmiszerforgalom, Ft	1 892	2 505	3 724	4 029	4 452	4 725	5 155
Az egy lakosra jutó iparcikk forgalom, Ft	1 768	3 096	3 841	4 080	4 500	4 873	5 361
Az állami közutak hossza az év végén, km	..	1 141 ^{f/}	1 147	1 137	1 142	1 146	1 145
Az állami közutakból a pormentes utak aránya, % ^{b/}	..	37,0 ^{f/}	44,5	47,9	53,3	66,4	72,0
Az 1 000 lakosra jutó személygépkocsik száma	0,5	2,1	7,9	9,2	11,7	13,8	15,8
Az 1 000 lakosra jutó motorkerékpárok száma ^{c/}	2,6	8,7	19,3	21,1	22,7	25,0	27,1
Az 1 000 lakosra jutó épített lakások száma	..	7,0	6,3	5,9	5,8	5,9	6,2
A 100 lakásra jutó lakók száma	..	327	297	294	290	287	..
A 100 lakosra jutó vízcsőhálózat hossza, m	..	79,8 ^{g/}	103,2	115,3	131,1	154,5	177,2
A 100 lakosra jutó csatornahálózat hossza, m	..	45,0 ^{g/}	57,4	59,8	63,5	67,9	69,9
Az egy háztartási fogyasztóra jutó áramfogyasztás, kWó	..	182,0 ^{f/}	234,0	258,9	281,9	311,8	336,0
A 10 000 lakosra jutó orvosok száma	8,5	10,3	13,2	14,2	15,5	15,8	16,1
Az egy körzeti orvosra jutó lakosok száma	3 758	3 495	3 323	2 974	3 054	2 983	3 030
A 10 000 lakosra jutó általános osztályi kórházi ágyak száma	21,8	26,0	31,1	30,2	39,6	41,6	42,4
Az intézeti szülések aránya, %	55,8	82,3	99,3	99,6	99,6	99,9	99,9
A közúti személysérüléssel közlekedési balesetek száma	..	198	459	422	563	612	657
A 10 000 lakosra jutó bölcsődei férőhelyek száma	16,1	19,9	20,6	22,3	22,1	23,2	22,4
Az 1 000 lakosra jutó óvodás gyermekek száma	9,9	13,6	15,4	16,0	16,7	17,3	17,7
Az 1 000 lakosra jutó általános iskolai tanulók száma	118,9	131,2	133,7	130,5	127,3	119,8	110,8
Az 1 000 lakosra jutó középiskolai tanulók száma	9,4 ^{h/}	10,9	19,3	18,8	18,7	18,4	18,4
Az egy lakosra jutó mozilátogatások száma	10,0	11,4	8,1	7,7	7,1	5,9	6,3
Az 1 000 lakosra jutó színházlátogatások száma	263	409	331	281	282	289	271
Az 1 000 lakosra jutó rádióelőfizetők száma	131	203	250	240	231	236	235
Az 1 000 lakosra jutó televízióelőfizetők száma	-	5	78	95	114	138	156
Az 1 000 lakosra jutó könyvtári könyvvállomány	358	585	1 740	1 854	1 950	2 037	2 071
Az 1 000 lakosra jutó muzeumlátogatások száma	454	1 027	892	1 000	1 008	1 093	1 086

a/ Tavaszii állatösszeírás alapján. - b/ Kő, keramit, beton, aszfalt és bitumenes burkolatu utak. - c/ A 125 cm³-nél nagyobb hengerűrtartalmu motorkerékpárok adatai alapján. - d/ 1964.évi adat. - e/ 1957.évi adat. - f/ 1962.évi adat. - g/ 1961.évi adat. - h/ Az 1954/55-ös tanév tanulólétszáma alapján. - i/ 1968.évi árakon.

11. Komárom megye

Járások száma	3	Terület 2 249 km ²
Községek száma	72	Népsűrűség (1 km ² -re) 134,2
Járási jogú város	5	Területe az ország területének 2,4 százaléka
		Népessége az ország népességének 2,9 százaléka

	1955	1960	1965	1966	1967	1968	1969
A népesség száma január 1-én, 1 000 fő	250	270	295	299	301	300	300
Az 1 000 lakosra jutó élveszületések száma	24,6	16,5	14,2	14,3	15,3	15,6	15,6
Az 1 000 lakosra jutó halálozások száma	9,3	8,7	8,7	8,4	9,2	9,5	9,9
Az 1 000 lakosra jutó természetes szaporodás	15,3	7,8	5,5	5,9	6,1	6,1	5,7
Az 1 000 lakosra jutó házasságkötések száma	10,9	9,0	8,3	8,5	9,0	9,0	9,4
Vándorlási különbözet, fő	..	+ 6 112	+ 2 032	+ 948	- 482	+ 611	+ 619
Az egy lakosra jutó teljesített beruházások, Ft	2 237 ^{a/}	7 686	6 747	6 947	8 086	7 000 ^{d/}	11 879 ^{d/}
A szocialista ipar egy foglalkoztatottjára jutó ipari beruházás, Ft	..	19 057 ^{b/}	21 773	20 221	22 599	17 174 ^{d/}	31 598 ^{d/}
Az egy kh termőterületre jutó mezőgazdasági beruházás, Ft	145 ^{a/}	625	431	438	645	950 ^{d/}	1 317 ^{d/}
Az ipari termelés indexe, 1965 = 100	100,0	103,6	104,0	109,9	112,9
Az iparban foglalkoztatottak 10 000 lakosra jutó száma	..	2 232 ^{b/}	2 264	2 264	2 266	2 376	2 476
A szocialista iparban foglalkoztatottak 10 000 lakosra jutó száma	..	2 190 ^{b/}	2 218	2 219	2 218	2 335	2 424
A szocialista iparban							
az összes foglalkoztatottak száma	..	63 094 ^{b/}	65 815	66 565	66 993	70 979	72 969
ebből a munkások száma	..	49 384 ^{b/}	51 603	52 346	52 195	54 444	55 287
a foglalkoztatottak átlagos havi keresete, Ft	2 139	2 174	2 170	2 246
A szocialista iparban az egy foglalkoztatottra jutó villamosenergia felhasználás, kWó	..	13 002 ^{b/}	13 724	14 539	14 963	14 093	13 369
A szocialista ipar egy lakosra jutó állóeszközeinek bruttó értéke, 1 000 Ft	..	45 ^{b/}	52	55	55	63	64
A szocialista iparban termelt fontosabb termékek							
Égetett mész, tonna	211 000	..	269 759	276 163	286 104	254 916	227 550
Azbesztcement tetőfedőpala, 1 000 m ²	2 905	6 108	3 619	3 968	4 029	4 731	4 303
Gyalugépjellegű fémmegmunkáló gép, db	179	150	241	325	374	432	600
Kalciumkarbid, tonna	12 441	12 936	14 838	18 887	18 878	19 276	19 444
Petróleum, tonna	42 932	36 809	13 774	18 781	1 937	98	-
Műselyemfonal, tonna	601	749	767	779	806	790	630
Mezőgazdasági terület, kat.hold	266 699	267 741	257 412	254 192	253 039	251 261	250 768
hektár	153 476	154 075	148 132	146 279	145 615	144 592	144 308
Az állami gazdaságok területe, kat.hold	66 743	71 027	75 088	75 134	75 049	73 535	72 060
A mezőgazdasági termelőszövetkezetek közös földterülete a megye területének %-ában	4,8	30,0	32,5	32,9	33,2	35,0	34,4
Az egy kh termőterületre jutó halmozott termelési érték a mezőgazdasági termelőszövetkezetekben, Ft	4 880	5 472	6 521	8 464	9 870
Az egy dolgozó tagra jutó személyi jövedelem a mezőgazdasági termelőszövetkezetekben, Ft	..	8 993 ^{c/}	15 745	18 226	20 410	23 686	31 262
A buza termésátlaga, q/kh	9,6	10,9	13,7	13,2	15,8	14,4	15,1
A kukorica termésátlaga, q/kh	11,8	15,4	15,4	18,8	17,9	20,0	23,3
A burgonya termésátlaga, q/kh	61,6	59,0	49,1	75,5	51,2	44,6	55,8
A cukorrépa termésátlaga, q/kh	93,2	159,5	173,6	180,6	178,2	194,5	170,6

a/ 1956. évi adat. - b/ 1963. évi adat. - c/ A munka utáni jövedelem alapján - a földjáraadékat nem tartalmazza. - d/ Pénzügyi teljesítés alapján.

11. Komárom megye (folytatás)

	1955	1960	1965	1966	1967	1968	1969
Az egy kh szántóterületre jutó műtrágya felhasználás, kg	48,9	115,6	206,8	218,0	326,4	382,4	424,4
A 100 kat.hold mezőgazdasági területre jutó szarvasmarha ^{a/} , db	16,8	14,5	14,3 ^{d/}	15,4	15,6	16,9	16,0
sertés ^{a/} , db	48,5	31,1	46,1 ^{d/}	43,4	45,5	52,7	48,2
Az egy traktoregységre jutó szántóterület, kh	319	146	90	86	82	94	79
Az egy kh mezőgazdasági területre jutó mezőgazdasági termékek vásárlása, Ft	641 ^{e/}	1 240	1 999	2 081	2 387	2 570	3 828 ^{i/}
A vágóállatok és állati eredetű termékek aránya a megyei vásárlásban, %	50,9	51,6	63,9	64,0	62,0	69,0	66,3 ^{i/}
A kiskereskedelem eladási forgalma, millió Ft	1 306,3	2 009,6	2 591,4	2 826,0	3 056,4	3 297,8	3 623,9
Az egy lakosra jutó élelmiszerforgalom, Ft	3 069	4 066	4 895	5 263	5 572	5 919	6 521
Az egy lakosra jutó iparcikk forgalom, Ft	2 053	3 372	3 840	4 204	4 549	4 929	5 518
Az állami közutak hossza az év végén, km	..	785 ^{f/}	778	787	803	798	814
Az állami közutakból a pormentes utak aránya, % ^{b/}	..	49,1 ^{f/}	55,0	55,4	59,6	63,8	66,1
Az 1 000 lakosra jutó személygépkocsik száma	0,8	2,9	10,1	11,8	14,2	15,9	18,6
Az 1 000 lakosra jutó motorkerékpárok száma ^{c/}	3,9	8,8	16,5	18,1	19,2	20,5	23,9
Az 1 000 lakosra jutó épített lakások száma	..	6,6	7,8	6,4	6,9	7,7	7,9
A 100 lakásra jutó lakók száma	..	358	340	337	334	329	..
A 100 lakosra jutó vízcsőhálózat hossza, m	..	169,8 ^{g/}	203,6	213,8	228,2	235,2	248,6
A 100 lakosra jutó csatornahálózat hossza, m	..	53,4 ^{g/}	62,6	66,1	66,4	67,4	71,7
Az egy háztartási fogyasztóra jutó áramfogyasztás, kWó	..	247,5 ^{f/}	360,0	410,0	437,3	459,9	500,4
A 10 000 lakosra jutó orvosok száma	10,9	12,4	15,5	16,0	16,3	16,3	17,3
Az egy körzeti orvosra jutó lakosok száma	4 313	3 022	2 870	2 922	2 913	2 905	2 744
A 10 000 lakosra jutó általános osztályi kórházi ágyak száma	43,8	43,4	47,8	47,0	47,1	50,0	50,6
Az intézeti szülések aránya, %	73,1	91,6	98,9	99,1	99,6	99,8	99,5
A közúti személysérüléssel közlekedési balesetek száma	..	175	489	469	549	611	565
A 10 000 lakosra jutó bölcsődei férőhelyek száma	26,4	27,8	33,5	36,8	40,9	40,6	39,0
Az 1 000 lakosra jutó óvodás gyermekek száma	22,0	23,0	23,8	23,9	24,5	24,9	26,0
Az 1 000 lakosra jutó általános iskolai tanulók száma	127,3	144,3	148,0	145,6	140,8	133,8	128,5
Az 1 000 lakosra jutó középiskolai tanulók száma	15,1 ^{h/}	15,3	25,9	25,1	25,0	24,8	25,0
Az egy lakosra jutó mozilátogatások száma	15,2	17,0	10,9	10,9	9,6	8,8	8,7
Az 1 000 lakosra jutó színházlátogatások száma	231	277	306	276	297	245	232
Az 1 000 lakosra jutó rádióelőfizetők száma	177	247	241	243	245	247	252
Az 1 000 lakosra jutó televízióelőfizetők száma	-	14	111	127	144	166	185
Az 1 000 lakosra jutó könyvtári könyvvállomány	455	591	1 692	1 782	1 933	2 109	2 312
Az 1 000 lakosra jutó muzeumlátogatások száma	121	397	677	766	720	730	519

a/ Tavaszai állatösszeírás alapján. - b/ Kő, keramit, beton, aszfalt és bitumenes burkolatú utak. - c/ A 125 cm³-nél nagyobb hengerűrtartalmú motorkerékpárok adatai alapján. - d/ 1964.évi adat. - e/ 1957.évi adat. - f/ 1962.évi adat. - g/ 1961.évi adat. - h/ Az 1954/55-ös tanév tanulólétszáma alapján. - i/ 1968.évi árakon.

12. Nógrád megye

Járások száma	5
Községek száma	133
Járási jogu város	2

Terület 2 544 km²
 Népsűrűség (1 km²-re) 94,8
 Területe az ország területének 2,7 százaléka
 Népeisége az ország népességének 2,3 százaléka

	1955	1960	1965	1966	1967	1968	1969
A népesség száma január 1-én, 1 000 fő	230	236	236	236	237	240	240
Az 1 000 lakosra jutó élveszületések száma	22,9	16,4	13,3	14,5	15,5	14,6	14,7
Az 1 000 lakosra jutó halálozások száma	10,1	9,7	10,0	9,4	10,2	10,8	10,3
Az 1 000 lakosra jutó természetes szaporodás	12,8	6,7	3,3	5,1	5,3	3,8	4,4
Az 1 000 lakosra jutó házasságkötések száma	10,6	9,0	7,8	8,6	8,6	8,5	9,0
Vándorlási különbözet, fő	..	- 1 649	- 717	- 870	- 1 223	- 1 194	- 760
Az egy lakosra jutó teljesített beruházások, Ft	874 ^{a/}	2 894	3 034	3 160	3 658	4 093 ^{d/}	4 743 ^{d/}
A szocialista ipar egy foglalkoztatottjára jutó ipari beruházás, Ft	..	8 277 ^{b/}	8 998	8 790	11 250	12 292 ^{d/}	11 476 ^{d/}
Az egy kh termőterületre jutó mezőgazdasági beruházás, Ft	65 ^{a/}	378	394	411	525	695 ^{d/}	994 ^{d/}
Az ipari termelés indexe, 1965 = 100	100,0	97,2	96,4	96,0	96,1
Az iparban foglalkoztatottak 10 000 lakosra jutó száma	..	1 423 ^{b/}	1 454	1 445	1 480	1 590	1 671
A szocialista iparban foglalkoztatottak 10 000 lakosra jutó száma	..	1 383 ^{b/}	1 411	1 402	1 436	1 548	1 624
A szocialista iparban							
az összes foglalkoztatottak száma	..	32 620 ^{b/}	33 342	33 218	34 043	36 692	39 130
ebből a munkások száma	..	26 839 ^{b/}	27 384	27 138	27 649	29 193	30 530
a foglalkoztatottak átlagos havi keresete, Ft	2 069	2 048	1 998	2 002
A szocialista iparban az egy foglalkoztatottra jutó villamosenergia felhasználás, kWó	..	7 110 ^{b/}	7 312	7 444	7 492	7 073	6 539
A szocialista ipar egy lakosra jutó állóeszközeinek bruttó értéke, 1 000 Ft	..	16 ^{b/}	18	19	20	19	19
A szocialista iparban termelt fontosabb termékek							
Ferrozsilícium 100 %-os bázison, tonna	5 575	5 064	6 593	6 609	6 523
Kályha, db	120 339	118 032	94 744	46 478	45 433
Tűzhely, db	203 800	..	140 144	142 095	162 725	153 668	116 765
Kályhacsempe, tonna	8 114	8 556	7 588	8 963	7 376
Huzott síkűveg, 1 000 m ²	4 507	5 169	8 266	7 428	8 580	8 213	8 407
Mezőgazdasági terület, kat.hold	287 817	286 988	274 897	273 290	272 423	272 325	270 736
hektár	165 629	165 152	158 194	157 269	156 770	156 714	155 799
Az állami gazdaságok területe, kat.hold	30 640	32 969	33 578	33 557	33 417	32 836	30 934
A mezőgazdasági termelőszövetkezetek közös földterülete a megye területének %-ában	5,8	31,0	56,4	58,0	58,3	58,4	58,3
Az egy kh termőterületre jutó halmozott termelési érték a mezőgazdasági termelőszövetkezetekben, Ft	3 235	3 823	4 116	4 896	5 723
Az egy dolgozó tagra jutó személyi jövedelem a mezőgazdasági termelőszövetkezetekben, Ft	..	6 169 ^{c/}	9 634	11 515	12 722	14 749	19 949
A buza termésátlaga, q/kh	8,5	7,7	12,7	11,7	13,9	14,4	13,7
A kukorica termésátlaga, q/kh	11,2	16,4	12,5	15,2	11,8	15,4	19,3
A burgonya termésátlaga, q/kh	60,8	69,2	29,8	70,0	52,4	61,0	71,8
A cukorrépa termésátlaga, q/kh	105,5	153,3	164,7	184,3	165,8	178,2	188,8

a/ 1956.évi adat. - b/ 1963.évi adat. - c/ A munka utáni jövedelem alapján - a földjáradékot nem tartalmazza. - d/ Pénzügyi teljesítés alapján.

12. Nógrád megye (folytatás)

	1955	1960	1965	1966	1967	1968	1969
Az egy kh szántóterületre jutó műtrágya felhasználás, kg	20,1	58,4	161,4	154,9	196,9	233,9	268,3
A 100 kat.hold mezőgazdasági területre jutó szarvasmarha ^{a/} , db	18,7	17,1	15,8 ^{d/}	16,6	16,9	17,5	17,2
sertés ^{a/} , db	35,8	26,5	41,8 ^{d/}	35,0	37,9	39,1	31,2
Az egy traktoregységre jutó szántóterület, kh	414	209	90	84	83	85	75
Az egy kh mezőgazdasági területre jutó mezőgazdasági termékek vásárlása, Ft	683 ^{e/}	1 007	1 422	1 596	1 626	1 695	2 748 ^{i/}
A vágóállatok és állati eredetű termékek aránya a megyei vásárlásban, %	47,7	59,2	57,9	54,7	52,3	56,7	52,7 ^{i/}
A kiskereskedelem eladási forgalma, millió Ft	899,5	1 426,8	1 794,7	1 924,7	2 074,1	2 215,2	2 426,3
Az egy lakosra jutó élelmiszerforgalom, Ft	2 234	2 981	4 102	4 410	4 704	4 979	5 369
Az egy lakosra jutó iparcikk forgalom, Ft	1 676	3 055	3 493	3 734	4 047	4 368	4 699
Az állami közutak hossza az év végén, km	..	956 ^{f/}	956	955	957	956	956
Az állami közutakból a pormentes utak aránya, % ^{b/}	..	22,5 ^{f/}	31,5	34,3	37,7	44,0	47,7
Az 1 000 lakosra jutó személygépkocsik száma	0,6	1,9	6,4	7,4	9,3	10,8	12,4
Az 1 000 lakosra jutó motorkerékpárok száma ^{c/}	2,3	7,1	15,6	17,0	18,3	20,0	22,1
Az 1 000 lakosra jutó épített lakások száma	..	7,4	5,9	5,5	5,2	5,8	4,8
A 100 lakásra jutó lakók száma	..	334	308	304	301	297	..
A 100 lakosra jutó vízcsőhálózat hossza, m	..	67,2 ^{g/}	79,4	81,6	114,8	120,8	127,1
A 100 lakosra jutó csatornahálózat hossza, m	..	36,4 ^{g/}	34,0	34,7	35,2	41,8	45,5
Az egy háztartási fogyasztóra jutó áramfogyasztás, kWó	..	161,6 ^{f/}	212,0	232,2	253,8	276,5	309,6
A 10 000 lakosra jutó orvosok száma	7,9	10,4	13,2	13,1	13,9	13,8	14,1
Az egy körzeti orvosra jutó lakosok száma	3 948	3 933	3 151	3 000	3 038	2 926	2 941
A 10 000 lakosra jutó általános osztályi kórházi ágyak száma	36,0	37,2	41,6	41,6	48,1	48,1	47,9
Az intézeti szülések aránya, %	54,5	78,5	96,3	96,4	97,7	98,1	98,2
A közuti személysérülések közlekedési balesetek száma	..	90	197	203	223	360	359
A 10 000 lakosra jutó bölcsődei férőhelyek száma	11,1	16,7	21,5	23,3	24,1	24,1	23,7
Az 1 000 lakosra jutó óvodás gyermekek száma	15,1	19,0	21,4	21,5	21,5	21,9	22,4
Az 1 000 lakosra jutó általános iskolai tanulók száma	128,1	138,1	143,3	140,8	137,5	131,4	122,1
Az 1 000 lakosra jutó középiskolai tanulók száma	9,2 ^{h/}	10,8	19,5	18,7	17,8	17,1	16,7
Az egy lakosra jutó mozilátogatások száma	10,4	12,8	9,3	9,2	7,8	7,1	6,7
Az 1 000 lakosra jutó színházlátogatások száma	366	301	245	157	203	254	247
Az 1 000 lakosra jutó rádióelőfizetők száma	139	212	225	222	229	233	232
Az 1 000 lakosra jutó televízióelőfizetők száma	-	4	66	82	99	122	142
Az 1 000 lakosra jutó könyvtári könyvvállomány	479	682	2 052	2 157	2 379	2 473	2 654
Az 1 000 lakosra jutó muzeumlátogatások száma	33	66	151	466	238	104	139

a/ Tavaszai állatösszeírás alapján. - b/ Kő, keramit, beton, aszfalt és bitumenes burkolatú utak. - c/ A 125 cm³-nél nagyobb hengerűrtartalmú motorkerékpárok adatai alapján. - d/ 1964.évi adat. - e/ 1957.évi adat. - f/ 1962.évi adat. - g/ 1961.évi adat. - h/ Az 1954/55-ös tanév tanulólétszáma alapján. - i/ 1968.évi árakon.

13. Pest megye

Járások száma	10	Terület 6 394 km ²
Községek száma	179	Népsűrűség (1 km ² -re) 136,1
Járási jogú város	5	Területe az ország területének 6,9 százaléka
		Népessége az ország népességének 8,4 százaléka

	1955	1960	1965	1966	1967	1968	1969
A népesség száma január 1-én, 1 000 fő	750	781	837	849 ^a	861	870	880
Az 1 000 lakosra jutó élveszületések száma	20,3	14,2	13,6	14,1	15,2	15,9	16,2
Az 1 000 lakosra jutó halálozások száma	9,8	10,2	10,0	9,4	10,0	10,6	11,0
Az 1 000 lakosra jutó természetes szaporodás	10,5	4,0	3,6	4,7	5,2	5,3	5,2
Az 1 000 lakosra jutó házasságkötések száma	10,2	9,2	9,1	9,4	9,6	9,4	9,8
Vándorlási különbözet, fő	..	+11 339	+ 9 067	+ 8 454	+ 7 438	+ 4 766	+ 5 209
Az egy lakosra jutó teljesített beruházások, Ft	479 ^{a/}	1 877	3 408	3 695	4 743	4 509 ^{e/}	5 697 ^{e/}
A szocialista ipar egy foglalkoztatottjára jutó ipari beruházás, Ft	..	20 814 ^{b/}	21 634	22 759	27 461	21 877 ^{e/}	23 835 ^{e/}
Az egy kh termőterületre jutó mezőgazdasági beruházás, Ft	112 ^{a/}	402	620	599	800	912 ^{e/}	1 193 ^{e/}
Az ipari termelés indexe, 1965 = 100	100,0	110,5	124,6	136,1	143,4
Az iparban foglalkoztatottak 10 000 lakosra jutó száma	..	942 ^{b/}	986	1 007	1 067	1 147	1 208
A szocialista iparban foglalkoztatottak 10 000 lakosra jutó száma	..	901 ^{b/}	942	963	1 022	1 104	1 158
A szocialista iparban							
az összes foglalkoztatottak száma	..	74 182 ^{b/}	79 367	82 296	88 671	96 906	100 266
ebből a munkások száma	..	51 801 ^{b/}	56 128	58 354	61 900	66 204	67 811
a foglalkoztatottak átlagos havi keresete, Ft	1 568	1 590	1 601	1 683
A szocialista iparban az egy foglalkoztatottra jutó villamosenergia felhasználás, kWó	..	2 588 ^{b/}	3 597	3 961	4 088	4 270	4 411
A szocialista ipar egy lakosra jutó állóeszközeinek bruttó értéke, 1 000 Ft	..	9 ^{b/}	12	14	15	19	21
A szocialista iparban termelt fontosabb termékek							
Dolomit, tonna	279 192	327 597	327 598	340 833	398 844
Lassuégésű (diesel) motor, db	8 936	11 206	16 440	14 671	15 243	15 938	14 084
Villamos fogyasztásmérő, 1 000 db	388	461	296	373	..	384	323
Film, 1 000 m ²	319	389	555	518	579	704	782
Fotópapír, 1 000 m ²	1 933	2 355	3 257	3 527	3 924	4 739	5 647
Gyümölcskonzerv, tonna	12 698	14 407	19 744	20 405	18 672	20 732	25 287
Mezőgazdasági terület, kat.hold	818 780	792 124	778 432	773 064	771 703	770 128	768 552
hektár	471 179	455 840	447 960	444 871	444 088	443 181	442 274
Az állami gazdaságok területe, kat.hold	83 772	92 776	126 853	126 709	127 455	125 788	126 069
A mezőgazdasági termelőségvetkezetek közös földterülete a megye területének %-ában	8,7	29,1	41,2	42,2	42,5	41,9	42,4
Az egy kh termőterületre jutó halmozott termelési érték a mezőgazdasági termelőszövetkezetekben, Ft	4 941	5 353	6 435	7 983	9 937
Az egy dolgozó tagra jutó személyi jövedelem a mezőgazdasági termelőszövetkezetekben, Ft	..	7 339 ^{c/}	12 714	14 101	15 850	17 790	24 145
A buza termésátlaga, q/kh ^{d/}	8,6	9,4	12,7	12,7	15,4	13,6	13,5
A kukorica termésátlaga, q/kh ^{d/}	12,1	12,5	15,7	16,6	14,9	14,6	20,0
A burgonya termésátlaga, q/kh ^{d/}	51,8	37,7	51,6	70,5	53,3	40,2	65,4
A cukorrépa termésátlaga, q/kh ^{d/}	87,5	133,1	178,0	175,3	196,2	166,0	175,4

a/ 1956. évi adat. - b/ 1963. évi adat. - c/ A munka utáni jövedelem alapján - a földjáraadékat nem tartalmazza. - d/ 1968. év kivételével Budapest Pest megye adatában szerepel. - e/ Pénzügyi teljesítés alapján.

13. Pest megye (folytatás)

	1955	1960	1965	1966	1967	1968	1969
Az egy kh szántóterületre jutó műtrágya felhasználás, kg ^{a/}	38,5	82,5	193,6	202,9	270,2	303,2	329,8
A 100 kat.hold mezőgazdasági területre jutó szarvasmarha ^{a/,b/} , db	12,4	11,0	11,5 ^{e/}	11,8	12,1	12,9	12,5
sertés ^{a/,b/} , db	59,4	51,3	76,3 ^{e/}	56,5	59,0	65,6	41,7
Az egy traktoregységre jutó szántóterület, kh	446	256	100	90	89	92	77
Az egy kh mezőgazdasági területre jutó mezőgazdasági termékek vásárlása, Ft	864 ^{f/}	1 269	1 769	1 726	1 999	2 256	3 741 ^{j/}
A vágóállatok és állati eredetű termékek aránya a megyei vásárlásban, %	39,1	46,6	47,7	48,2	43,7	54,7	47,9 ^{j/}
A kiskereskedelem eladási forgalma, millió Ft	2 273,4	3 719,1	5 213,7	5 756,7	6 302,1	6 689,7	7 444,2
Az egy lakosra jutó élelmiszerforgalom, Ft	1 694	2 513	3 358	3 648	3 893	4 210	4 767
Az egy lakosra jutó iparcikk forgalom, Ft	1 297	2 236	2 828	3 132	3 367	3 410	3 829
Az állami közutak hossza az év végén, km	..	2 325 ^{g/}	2 366	2 358	2 354	2 354	2 360
Az állami közutakból a pormentes utak aránya, % ^{c/}	..	48,5 ^{g/}	67,8	68,1	71,6	72,2	73,2
Az 1 000 lakosra jutó személygépkocsik száma	0,3	1,5	6,9	8,2	10,0	12,2	14,8
Az 1 000 lakosra jutó motorkerékpárok száma ^{d/}	1,6	6,1	13,9	15,1	16,0	17,6	20,4
Az 1 000 lakosra jutó épített lakások száma	..	6,0	4,9	5,1	6,3	6,6	6,6
A 100 lakásra jutó lakók száma	..	347	338	338	337	334	..
A 100 lakosra jutó vízcsőhálózat hossza, m	..	51,2 ^{h/}	83,2	102,6	107,9	120,6	134,6
A 100 lakosra jutó csatornahálózat hossza, m	..	13,3 ^{h/}	17,8	18,7	18,5	19,1	21,8
Az egy háztartási fogyasztóra jutó áramfogyasztás, kWó	..	248,5 ^{g/}	298,2	333,7	356,7	401,2	442,8
A 10 000 lakosra jutó orvosok száma	5,9	7,4	9,2	9,6	10,1	10,5	11,6
Az egy körzeti orvosra jutó lakosok száma	3 630	3 431	3 253	3 201	3 186	3 024	2 880
A 10 000 lakosra jutó általános osztályi kórházi ágyak száma	12,6	14,5	13,8	13,6	13,6	13,2	13,6
Az intézeti szülések aránya, %	40,0	65,7	97,5	95,2	95,6	96,2	96,7
A közúti személysérüléssel közlekedési balesetek száma	..	602	1 150	1 191	1 187	1 413	1 631
A 10 000 lakosra jutó bölcsődei férőhelyek száma	17,2	21,2	24,6	25,4	25,0	25,7	26,7
Az 1 000 lakosra jutó óvodás gyermekek száma	18,1	19,9	18,6	18,5	18,6	19,2	20,5
Az 1 000 lakosra jutó általános iskolai tanulók száma	128,8	140,7	134,5	130,2	124,6	116,6	112,0
Az 1 000 lakosra jutó középiskolai tanulók száma	5,2 ^{i/}	6,7	11,5	11,3	11,0	10,7	10,6
Az egy lakosra jutó mozilátogatások száma	9,8	10,8	7,1	6,7	6,0	5,3	5,1
Az 1 000 lakosra jutó színházlátogatások száma	129	74	100	95	101	81	92
Az 1 000 lakosra jutó rádióelőfizetők száma	133	213	227	226	226	226	232
Az 1 000 lakosra jutó televízióelőfizetők száma	-	10	76	91	107	127	149
Az 1 000 lakosra jutó könyvtári könyvvállomány	246	374	1 059	1 153	1 251	1 343	1 462
Az 1 000 lakosra jutó muzeumlátogatások száma	92	213	280	351	349	381	396

a/ Budapest és Pest megye adata együtt. - b/ Tavaszai állatösszeírás alapján. - c/ Kő, keramit, beton, aszfalt és bitumenes burkolatú utak. - d/ A 125 cm³-nél nagyobb hengerűrtartalmu motorkerékpárok adatai alapján. - e/ 1964. évi adat. - f/ 1957. évi adat. - g/ 1962. évi adat. - h/ 1961. évi adat. - i/ Az 1954/55-ös tanév tanulólétszáma alapján. - j/ 1968. évi árakon.

14. Somogy megye

Járások száma 7
Községek száma 250
Járási jogú város 2

Terület 6 082 km²
Népsűrűség (1 km²-re) 59,8
Területe az ország területének 6,5 százaléka
Népessége az ország népességének 3,5 százaléka

	1955	1960	1965	1966	1967	1968	1969
A népesség száma január 1-én, 1 000 fő	370	371	362	362	362	360	360
Az 1 000 lakosra jutó élveszületések száma	21,0	14,3	12,2	12,8	13,1	13,5	13,8
Az 1 000 lakosra jutó halálozások száma	11,5	11,9	13,0	11,7	12,4	13,9	13,0
Az 1 000 lakosra jutó természetes szaporodás	9,5	2,4	- 0,8	1,1	0,7	- 0,4	0,8
Az 1 000 lakosra jutó házasságkötések száma	9,9	7,7	7,7	7,8	8,1	8,2	8,3
Vándorlási különbözet, fő	..	- 4 265	- 284	+ 60	+ 739	- 1 027	+ 112
Az egy lakosra jutó teljesített beruházások, Ft	539 ^{a/}	2 266	2 812	3 262	4 140	3 967 ^{d/}	5 460 ^{d/}
A szocialista ipar egy foglalkoztatottjára jutó ipari beruházás, Ft	..	12 617 ^{b/}	7 688	10 879	15 238	9 966 ^{d/}	14 404 ^{d/}
Az egy kh termőterületre jutó mezőgazdasági beruházás, Ft	109 ^{a/}	508	398	385	451	530 ^{d/}	723 ^{d/}
Az ipari termelés indexe, 1965 = 100	100,0	105,6	118,3	127,5	139,0
Az iparban foglalkoztatottak 10 000 lakosra jutó száma	..	594 ^{b/}	682	710	767	902	993
A szocialista iparban foglalkoztatottak 10 000 lakosra jutó száma	..	542 ^{b/}	622	648	701	848	923
A szocialista iparban							
az összes foglalkoztatottak száma	..	19 735 ^{b/}	22 503	23 440	25 463	30 704	33 521
ebből a munkások száma	..	14 565 ^{b/}	16 892	17 644	19 164	22 379	24 618
a foglalkoztatottak átlagos havi keresete, Ft	1 523	1 570	1 591	1 642
A szocialista iparban az egy foglalkoztatottra jutó villamosenergia felhasználás, kWó	..	2 311 ^{b/}	2 392	2 345	2 353	2 192	2 160
A szocialista ipar egy lakosra jutó állóeszközeinek bruttó értéke, 1 000 Ft	..	8 ^{b/}	9	11	14	17	19
A szocialista iparban termelt fontosabb termékek							
Pamutfonal, tonna	9 646	9 795	9 786	10 339	10 299
Varrócérna és kézimunkafonal, tonna	888	860	959	940	930
Parketta, m ²	497 878	506 956	495 709	502 887	437 606
Cukor, tonna	..	30 200	33 652	28 980	29 920	27 889	30 169
Tojás, millió db	117	118	124	128	98
Mezőgazdasági terület, kat.hold	720 336	720 769	702 240	696 527	696 302	693 490	694 308
hektár	414 528	414 777	404 115	400 826	400 697	399 079	399 549
Az állami gazdaságok területe, kat.hold	89 725	99 229	101 328	101 536	102 096	101 908	101 121
A mezőgazdasági termelősövetkezetek közös földterülete a megye területének %-ában	6,9	45,2	51,5	52,3	52,3	53,0	51,8
Az egy kh termőterületre jutó halmozott termelési érték a mezőgazdasági termelősövetkezetekben, Ft	3 822	4 242	4 549	5 218	5 692
Az egy dolgozó tagra jutó személyi jövedelem a mezőgazdasági termelősövetkezetekben, Ft	..	6 707 ^{c/}	10 961	13 051	13 539	14 389	19 275
A buza termésátlaga, q/kh	9,5	9,3	11,4	11,7	13,7	14,8	15,3
A kukorica termésátlaga, q/kh	13,1	16,2	16,9	18,2	17,1	16,5	21,6
A burgonya termésátlaga, q/kh	71,4	82,6	40,1	68,9	46,5	51,7	70,6
A cukorrépa termésátlaga, q/kh	103,6	151,7	164,3	184,1	181,1	144,6	181,8

a/ 1956. évi adat. - b/ 1963. évi adat. - c/ A munka utáni jövedelem alapján - a földjáradékot nem tartalmazza. - d/ Pénzügyi teljesítés alapján.

14. Somogy megye (folytatás)

	1955	1960	1965	1966	1967	1968	1969
Az egy kh szántóterületre jutó műtrágya felhasználás, kg	31,7	94,4	179,4	186,0	276,9	279,6	329,4
A 100 kat.hold mezőgazdasági területre jutó szarvasmarha ^{a/} , db	17,8	17,0	17,4 ^{d/}	18,5	18,2	18,7	18,0
sertés ^{a/} , db	51,1	41,0	53,8 ^{d/}	50,5	51,9	60,3	46,6
Az egy traktoregységre jutó szántóterület, kh	408	168	95	87	87	92	81
Az egy kh mezőgazdasági területre jutó mezőgazdasági termékek vásárlása, Ft	1 001 ^{e/}	1 478	1 870	1 978	2 091	2 225	3 545 ^{i/}
A vágóállatok és állati eredetű termékek aránya a megyei vásárlásban, %	56,8	56,4	65,5	62,8	60,2	65,4	56,4 ^{i/}
A kiskereskedelem eladási forgalma, millió Ft	1 356,4	2 008,7	2 769,5	3 068,8	3 420,8	3 628,9	3 970,7
Az egy lakosra jutó élelmiszerforgalom, Ft	1 787	2 456	3 801	4 223	4 608	4 870	5 373
Az egy lakosra jutó iparcikk forgalom, Ft	1 880	2 947	3 852	4 262	4 816	5 154	5 566
Az állami közutak hossza az év végén, km	..	1 565 ^{f/}	1 580	1 585	1 603	1 594	1 591
Az állami közutakból a pormentes utak aránya, % ^{b/}	..	27,4 ^{f/}	35,4	38,9	40,5	45,0	47,8
Az 1 000 lakosra jutó személygépkocsik száma	0,5	1,8	7,1	8,4	10,8	13,2	16,0
Az 1 000 lakosra jutó motorkerékpárok száma ^{c/}	2,0	6,7	15,9	18,0	20,0	23,1	26,4
Az 1 000 lakosra jutó épített lakások száma	..	5,3	6,6	6,8	8,2	7,5	8,6
A 100 lakásra jutó lakók száma	..	318	389	386	281	276	..
A 100 lakosra jutó vízcsőhálózat hossza, m	..	51,1 ^{g/}	100,6	129,2	145,0	159,0	164,7
A 100 lakosra jutó csatornahálózat hossza, m	..	22,5 ^{g/}	27,8	28,7	30,9	31,8	32,2
Az egy háztartási fogyasztóra jutó áramfogyasztás, kWó	..	152,6 ^{f/}	208,2	238,2	264,2	315,4	322,8
A 10 000 lakosra jutó orvosok száma	7,6	9,1	11,5	12,2	12,4	13,6	14,5
Az egy körzeti orvosra jutó lakosok száma	3 444	3 315	2 869	2 850	2 881	2 763	2 796
A 10 000 lakosra jutó általános osztályi kórházi ágyak száma	20,0	21,8	28,5	29,7	29,6	29,6	39,3
Az intézeti szülések aránya, %	57,4	88,0	97,0	97,8	98,2	99,0	99,0
A közúti személysérüléssel közlekedési balesetek száma	..	157	520	484	615	758	855
A 10 000 lakosra jutó bölcsődei férőhelyek száma	8,7	14,1	21,9	21,9	25,2	25,2	26,8
Az 1 000 lakosra jutó óvodás gyermekek száma	11,0	16,0	16,8	16,3	16,5	16,9	17,6
Az 1 000 lakosra jutó általános iskolai tanulók száma	114,5	131,9	136,0	132,9	128,4	122,5	114,2
Az 1 000 lakosra jutó középiskolai tanulók száma	8,3 ^{h/}	9,6	19,5	18,1	16,5	15,7	15,7
Az egy lakosra jutó mozilátogatások száma	8,2	10,8	8,5	8,4	7,8	6,4	6,2
Az 1 000 lakosra jutó színházlátogatások száma	237	378	500	385	449	425	359
Az 1 000 lakosra jutó rádióelőfizetők száma	108	191	218	222	224	225	226
Az 1 000 lakosra jutó televízióelőfizetők száma	-	2	56	73	91	115	136
Az 1 000 lakosra jutó könyvtári könyvvállomány	417	778	1 897	2 104	2 274	2 411	2 602
Az 1 000 lakosra jutó muzeumlátogatások száma	34	112	124	123	136	195	257

a/ Tavaszai állatösszeírás alapján. - b/ Kő, keramit, beton, aszfalt és bitumenes burkolatú utak. - c/ A 125 cm³-nél nagyobb hengerűrtartalmú motorkerékpárok adatai alapján. - d/ 1964. évi adat. - e/ 1957. évi adat. - f/ 1962. évi adat. - g/ 1961. évi adat. - h/ Az 1954/55-ös tanév tanulólétszáma alapján. - i/ 1968. évi árakon.

15. Szabolcs-Szatmár megye

Járások száma	9	Terület 5 936 km ²
Községek száma	230	Népsűrűség (1 km ² -re) 99,8
Járási jogú város	2	Területe az ország területének 6,4 százaléka
		Népessége az ország népességének 5,7 százaléka

	1955	1960	1965	1966	1967	1968	1969
A népesség száma január 1-én, 1 000 fő	570	586	559	552	546	540	540
Az 1 000 lakosra jutó élveszületések száma	29,1	21,3	18,2	18,9	20,4	20,6	18,7
Az 1 000 lakosra jutó halálozások száma	9,2	9,0	9,6	9,1	10,3	10,6	10,0
Az 1 000 lakosra jutó természetes szaporodás	19,9	12,3	8,6	9,8	10,1	10,0	8,7
Az 1 000 lakosra jutó házasságkötések száma	12,0	9,2	9,3	9,7	10,2	10,1	8,9
Vándorlási különbözet, fő	..	-18 706	-11 909	-11 201	- 8 240	- 7 484	- 5 453
Az egy lakosra jutó teljesített beruházások, Ft	344 ^{a/}	1 542	2 281	2 656	3 580	3 828 ^{d/}	4 414 ^{d/}
A szocialista ipar egy foglalkoztatottjára jutó ipari beruházás, Ft	..	11 978 ^{b/}	8 442	10 358	18 448	18 558 ^{d/}	20 299 ^{d/}
Az egy kh termőterületre jutó mezőgazdasági beruházás, Ft	106 ^{a/}	448	584	548	607	692 ^{d/}	1 047 ^{d/}
Az ipari termelés indexe, 1965 = 100	100,0	108,9	131,2	147,3	203,2
Az iparban foglalkoztatottak 10 000 lakosra jutó száma	..	347 ^{b/}	400	416	469	590	577
A szocialista iparban foglalkoztatottak 10 000 lakosra jutó száma	..	309 ^{b/}	358	376	430	558	617
A szocialista iparban							
az összes foglalkoztatottak száma	..	17 365 ^{b/}	19 900	20 661	23 417	30 229	34 116
ebből a munkások száma	..	11 252 ^{b/}	13 128	13 769	15 969	20 726	23 461
a foglalkoztatottak átlagos havi keresete, Ft	1 442	1 474	1 514	1 565
A szocialista iparban az egy foglalkoztatottra jutó villamosenergia felhasználás, kWó	..	1 317 ^{b/}	1 617	1 700	1 654	1 471	1 623
A szocialista ipar egy lakosra jutó álló-eszközeinek bruttó értéke, 1 000 Ft	..	4 ^{b/}	5	5	6	7	7
A szocialista iparban termelt fontosabb termékek							
Fűtőttest, fűtőfelület m ²	213 351	240 651	291 239	301 293	330 080
Nyersmorfin, kg	..	8 292	9 407	9 633	10 238	14 576	11 485
Napraforgóolaj, tonna	..	4 006	5 694	3 400	5 248	6 306	8 218
Viztelenített szesz, abs.hl	..	42 673	29 559	46 143	45 581	42 077	38 432
Fermentált dohány, tonna	..	5 873	10 920	7 223	7 400	7 590	8 598
Keményítő, tonna	..	3 327	4 578	4 194	5 090	2 521	2 245
Mezőgazdasági terület, kat.hold	889 634	872 512	853 434	847 803	846 380	843 881	845 773
hektár	511 953	502 100	491 121	487 880	487 061	485 623	486 713
Az állami gazdaságok területe, kat.hold	65 507	65 869	63 178	63 180	63 130	63 016	62 856
A mezőgazdasági termelőszövetkezetek közös földterülete a megye területének %-ában	12,3	38,4	56,4	56,8	57,1	56,8	57,0
Az egy kh termőterületre jutó halmozott termelési érték a mezőgazdasági termelőszövetkezetekben, Ft	3 557	4 423	4 656	5 964	6 691
Az egy dolgozó tagra jutó személyi jövedelem a mezőgazdasági termelőszövetkezetekben, Ft	..	6 968 ^{c/}	9 848	12 202	12 359	15 366	20 299
A buza termésátlaga, q/kh	8,7	9,1	10,2	10,4	11,8	13,8	13,2
A kukorica termésátlaga, q/kh	11,9	12,9	12,9	15,3	12,6	15,5	16,4
A burgonya termésátlaga, q/kh	65,5	57,2	37,5	76,7	54,0	59,3	68,3
A cukorrépa termésátlaga, q/kh	116,3	137,1	124,7	161,8	134,7	176,2	171,6

a/ 1956. évi adat. - b/ 1963. évi adat. - c/ A munka utáni jövedelem alapján - a földjáraadékat nem tartalmazza. - d/ Pénzügyi teljesítés alapján.

15. Szabolcs-Szatmár megye (folytatás)

	1955	1960	1965	1966	1967	1968	1969
Az egy kh szántóterületre jutó műtrágya felhasználás, kg	27,7	54,9	155,6	157,4	177,4	200,3	236,4
A 100 kat.hold mezőgazdasági területre jutó							
szarvasmarha ^{a/} , db	20,5	19,9	16,5 ^{d/}	17,2	18,4	18,7	17,7
sertés ^{a/} , db	45,9	43,6	44,0 ^{d/}	44,4	45,4	46,3	43,0
Az egy traktoregységre jutó szántóterület, kh	569	289	109	101	98	106	96
Az egy kh mezőgazdasági területre jutó mezőgazdasági termékek vásárlása, Ft	1 382 ^{e/}	1 524	1 719	1 914	2 211	2 426	4 319 ^{i/}
A vágóállatok és állati eredetű termékek aránya a megyei vásárlásban, %	35,0	48,1	48,4	45,1	36,2	38,5	34,0 ^{i/}
A kiskereskedelem eladási forgalma, millió Ft	1 563,6	2 421,2	3 133,5	3 499,4	3 982,4	4 249,9	4 817,1
Az egy lakosra jutó élelmiszerforgalom, Ft	1 170	1 757	2 666	2 957	3 365	3 520	3 715
Az egy lakosra jutó iparcikk forgalom, Ft	1 549	2 366	2 975	3 884	3 942	4 321	4 436
Az állami közutak hossza az év végén, km	..	1 918 ^{f/}	1 921	1 880	1 909	1 901	1 923
Az állami közutakból a pormentes utak aránya, % ^{b/}	..	42,0 ^{f/}	48,9	54,6	55,8	59,1	71,1
Az 1 000 lakosra jutó személygépkocsik száma	0,3	1,1	3,9	4,7	5,9	7,1	8,1
Az 1 000 lakosra jutó motorkerékpárok száma ^{c/}	0,7	3,3	10,5	12,1	13,8	16,9	18,2
Az 1 000 lakosra jutó épített lakások száma	..	6,3	4,5	4,8	5,7	6,6	5,1
A 100 lakásra jutó lakók száma	..	367	329	332	317	311	..
A 100 lakosra jutó vízcsőhálózat hossza, m	..	9,5 ^{g/}	17,2	30,0	34,3	44,9	54,2
A 100 lakosra jutó csatornahálózat hossza, m	..	8,3 ^{g/}	13,9	14,1	14,7	18,2	22,5
Az egy háztartási fogyasztóra jutó áramfogyasztás, kWó	..	144,6 ^{f/}	179,9	193,7	211,1	240,7	264,0
A 10 000 lakosra jutó orvosok száma	5,5	6,8	9,0	9,5	10,0	10,3	9,7
Az egy körzeti orvosra jutó lakosok száma	4 543	4 137	3 325	3 269	3 194	3 039	3 308
A 10 000 lakosra jutó általános osztályi kórházi ágyak száma	16,7	19,0	25,2	28,0	29,5	32,1	29,4
Az intézeti szülések aránya, %	33,4	67,4	95,6	97,2	96,6	97,3	96,3
A közuti személysérüléssel közlekedési balesetek száma	..	164	582	631	899	977	1 123
A 10 000 lakosra jutó bölcsődei férőhelyek száma	5,6	17,3	26,1	27,5	29,9	29,6	28,4
Az 1 000 lakosra jutó óvodás gyermekek száma	9,4	15,3	17,5	18,3	19,1	20,4	19,6
Az 1 000 lakosra jutó általános iskolai tanulók száma	151,4	181,1	191,8	189,4	184,8	177,3	153,6
Az 1 000 lakosra jutó középiskolai tanulók száma	8,0 ^{h/}	10,4	22,4	21,3	19,8	19,2	18,2
Az egy lakosra jutó mozilátogatások száma	6,9	9,1	9,5	9,5	8,5	7,4	6,3
Az 1 000 lakosra jutó színházlátogatások száma	74	223	249	183	178	200	169
Az 1 000 lakosra jutó rádióelőfizetők száma	70	123	173	177	176	183	172
Az 1 000 lakosra jutó televízióelőfizetők száma	-	1	30	42	58	81	95
Az 1 000 lakosra jutó könyvtári könyvvállomány	219	518	1 453	1 623	1 809	1 965	1 924
Az 1 000 lakosra jutó muzeumlátogatások száma	26	59	182	292	349	356	321

a/ Tavaszi állatösszeírás alapján. - b/ Kő, keramit, beton, aszfalt és bitumenes burkolatú utak. - c/ A 125 cm³-nél nagyobb hengerűrtartalmú motorkerékpárok adatai alapján. - d/ 1964.évi adat. - e/ 1957.évi adat. - f/ 1962.évi adat. - g/ 1961.évi adat. - h/ Az 1954/55-ös tanév tanulólétszáma alapján. - i/ 1968.évi árákon.

16. Szolnok megye

Járások száma	5	Terület 5 571 km ²
Községek száma	69	Népsűrűség (1 km ² -re) 80,7
Járási jogú város	7	Területe az ország területének 6,0 százaléka
		Népessége az ország népességének 4,4 százaléka

	1955	1960	1965	1966	1967	1968	1969
A népesség száma január 1-én, 1 000 fő	460	462	446	443	442	440	440
Az 1 000 lakosra jutó élveszületések száma	23,5	15,5	13,6	14,5	15,1	15,7	15,2
Az 1 000 lakosra jutó halálozások száma	10,7	10,3	11,3	10,3	11,1	11,5	11,7
Az 1 000 lakosra jutó természetes szaporodás	12,8	5,2	2,3	4,2	4,0	4,2	3,5
Az 1 000 lakosra jutó házasságkötések száma	11,3	9,1	8,5	9,2	8,9	9,3	8,8
Vándorlási különbözet, fő	..	- 6 204	- 3 971	- 2 660	- 2 766	- 3 018	- 2 301
Az egy lakosra jutó teljesített beruházások, Ft	584 ^{a/}	2 476	3 396	3 753	4 188	4 845 ^{d/}	5 818 ^{d/}
A szocialista ipar egy foglalkoztatottjára jutó ipari beruházás, Ft	..	14 385 ^{b/}	16 077	15 299	18 990	16 919 ^{d/}	19 126 ^{d/}
Az egy kh termőterületre jutó mezőgazdasági beruházás, Ft	169 ^{a/}	600	468	455	419	725 ^{d/}	910 ^{d/}
Az ipari termelés indexe, 1965 = 100	100,0	106,3	121,0	133,6	141,5
Az iparban foglalkoztatottak 10 000 lakosra jutó száma	..	795 ^{b/}	882	902	993	1 137	1 224
A szocialista iparban foglalkoztatottak 10 000 lakosra jutó száma	..	749 ^{b/}	835	856	946	1 095	1 169
A szocialista iparban							
az összes foglalkoztatottak száma	..	33 716 ^{b/}	37 071	37 845	41 707	48 171	52 621
ebből a munkások száma	..	23 291 ^{b/}	25 542	25 982	28 418	33 114	36 293
a foglalkoztatottak átlagos havi keresete, Ft	1 509	1 535	1 576	1 646
A szocialista iparban az egy foglalkoztatottra jutó villamosenergia felhasználása, kWó	..	2 372 ^{b/}	2 752	2 994	3 063	2 955	2 949
A szocialista ipar egy lakosra jutó állóeszközeinek bruttó értéke, 1 000 Ft	..	11 ^{b/}	13	13	14	17	17
A szocialista iparban termelt fontosabb termékek							
Fermentált dohány, tonna	3 189	3 617	4 590	4 502	5 370
Szulfitecellulóz szalmából, tonna	2 600	4 786	4 824	8 139	8 576	8 689	7 149
Háztartási villamos hűtőszekrény, db	..	8 269	103 255	113 407	119 400	154 276	213 935
Kénsav, technikai, 1 000 tonna	65	77	280	293	310	325	331
Szuperfoszfát porított, hatóanyagban, 1 000 tonna	51	83	84	86	85
Férfi cipő, 1 000 pár	633	1 122	1 669	1 716	2 078	1 931	2 291
Mezőgazdasági terület, kat.hold	850 756	858 796	837 302	834 327	832 441	831 755	832 652
hektár	489 580	494 207	481 838	480 125	479 040	478 645	479 162
Az állami gazdaságok területe, kat.hold	109 925	124 263	124 503	125 316	125 226	124 561	124 662
A mezőgazdasági termelősövetkezetek közös földterülete a megye területének %-ában	22,3	60,3	63,2	63,7	63,5	63,6	63,9
Az egy kh termőterületre jutó halmozott termelési érték a mezőgazdasági termelősövetkezetekben, Ft	4 870	4 964	5 724	6 209	7 622
Az egy dolgozó tagra jutó személyi jövedelem a mezőgazdasági termelősövetkezetekben, Ft	..	10 350 ^{c/}	15 592	16 840	19 397	20 661	27 815
A buza termésátlaga, q/kh	8,3	10,2	13,8	11,4	14,7	12,6	16,3
A kukorica termésátlaga, q/kh	13,1	14,6	17,2	17,5	15,3	14,8	24,3
A burgonya termésátlaga, q/kh	56,4	43,0	52,7	75,6	73,1	50,5	66,7
A cukorrépa termésátlaga, q/kh	97,8	133,8	184,0	198,4	213,5	192,7	212,0

a/ 1956.évi adat. - b/ 1963.évi adat. - c/ A munka utáni jövedelem alapján - a földjáraadkot nem tartalmazza. - d/ Pénzügyi teljesítés alapján.

16. Szolnok megye (folytatás)

	1955	1960	1965	1966	1967	1968	1969
Az egy kh szántóterületre jutó műtrágya felhasználás, kg	24,3	108,2	139,4	131,7	185,0	183,1	209,6
A 100 kat.hold mezőgazdasági területre jutó szarvasmarha ^{a/} , db	14,1	13,1	13,9 ^{d/}	14,4	15,0	16,2	15,3
sertés ^{a/} , db	42,0	44,4	53,7 ^{d/}	53,0	52,1	58,0	46,4
Az egy traktoregységre jutó szántóterület, kh	305	142	94	93	92	91	86
Az egy kh mezőgazdasági területre jutó mezőgazdasági termékek vásárlása, Ft	1 467 ^{e/}	1 756	2 468	2 427	2 614	2 619	4 232 ^{i/}
A vágóállatok és állati eredetű termékek aránya a megyei vásárlásban, Ft	40,7	52,9	52,3	53,9	47,3	54,7	48,8 ^{i/}
A kiskereskedelem eladási forgalma, millió Ft	1 568,2	2 399,7	3 107,6	3 384,4	3 745,1	4 028,7	4 401,1
Az egy lakosra jutó élelmiszerforgalom, Ft	1 580	2 205	3 275	3 548	3 939	4 357	4 761
Az egy lakosra jutó iparcikk forgalom, Ft	1 828	2 984	3 724	4 099	4 553	4 799	5 019
Az állami közutak hossza az év végén, km	..	1 329 ^{f/}	1 323	1 320	1 324	1 332	1 326
Az állami közutakból a pormentes utak aránya, % ^{b/}	..	35,5 ^{f/}	44,2	46,3	51,8	55,8	57,9
Az 1 000 lakosra jutó személygépkocsik száma	0,4	1,7	6,2	7,2	8,9	10,4	11,6
Az 1 000 lakosra jutó motorkerékpárok száma ^{c/}	2,1	7,2	17,6	19,7	21,5	24,7	27,0
Az 1 000 lakosra jutó épített lakások száma	..	5,3	4,8	5,4	5,9	7,4	5,9
A 100 lakásra jutó lakók száma	..	326	297	295	291	286	..
A 100 lakosra jutó vízesőhálózat hossza, m	..	108,1 ^{g/}	130,9	143,9	171,6	203,3	211,7
A 100 lakosra jutó csatornahálózat hossza, m	..	12,8 ^{g/}	37,2	27,3	29,8	31,9	33,3
Az egy háztartási fogyasztóra jutó áramfogyasztás, kWó	..	181,5 ^{f/}	253,1	277,8	304,1	338,0	360,0
A 10 000 lakosra jutó orvosok száma	7,2	9,0	11,8	12,2	13,3	14,1	14,2
Az egy körzeti orvosra jutó lakosok száma	3 915	3 606	3 095	3 007	3 000	2 914	2 921
A 10 000 lakosra jutó általános osztályi kórházi ágyak száma	22,4	24,7	27,4	27,8	33,9	39,5	38,7
Az intézeti szülések aránya, %	75,1	98,1	98,1	98,3	98,5	98,3	98,2
A közuti személysérülések közlekedési balesetek száma	..	152	304	339	369	506	522
A 10 000 lakosra jutó bölcsődei férőhelyek száma	15,1	24,5	30,0	33,2	34,6	35,6	36,7
Az 1 000 lakosra jutó óvodás gyermekek száma	15,3	18,5	20,2	20,4	21,2	21,8	22,5
Az 1 000 lakosra jutó általános iskolai tanulók száma	130,4	144,2	149,5	145,4	140,0	132,0	120,7
Az 1 000 lakosra jutó középiskolai tanulók száma	11,6 ^{h/}	13,3	23,7	23,4	23,1	22,7	22,2
Az egy lakosra jutó mozilátogatások száma	11,2	13,7	10,1	10,8	9,3	8,0	7,2
Az 1 000 lakosra jutó színházlátogatások száma	326	369	325	349	337	339	320
Az 1 000 lakosra jutó rádióelőfizetők száma	120	203	242	242	239	247	244
Az 1 000 lakosra jutó televízióelőfizetők száma	-	3	57	73	92	117	133
Az 1 000 lakosra jutó könyvtári könyvállomány	281	604	1 905	2 043	2 211	2 345	2 410
Az 1 000 lakosra jutó muzeumlátogatások száma	105	124	193	217	233	251	168

a/ Tavaszi állatösszeírás alapján. - b/ Kő, keramit, beton, aszfalt és bitumenes burkolatú utak. - c/ A 125 cm³-nél nagyobb hengerűrtartalmú motorkerékpárok adatai alapján. - d/ 1964.évi adat. - e/ 1957.évi adat. - f/ 1962.évi adat. - g/ 1961.évi adat. - h/ Az 1954-55-ös tanév tanulólétszáma alapján. - i/ 1968.évi árakon.

17. Tolna megye

Járások száma	5	Terület 3 609 km ²
Községek száma	107	Népsűrűség (1 km ² -re) 71,8
Járási jogú város	1	Területe az ország területének 3,9 százaléka
		Népessége az ország népességének 2,5 százaléka

	1955	1960	1965	1966	1967	1968	1969
A népesség száma január 1-én, 1 000 fő	270	267	257	256	256	260	260
Az 1 000 lakosra jutó élveszületések száma	21,8	15,3	13,7	13,7	14,7	15,1	14,9
Az 1 000 lakosra jutó halálozások száma	10,7	11,1	12,4	10,7	11,8	12,1	12,1
Az 1 000 lakosra jutó természetes szaporodás	11,1	4,2	1,3	3,0	3,0	3,0	2,8
Az 1 000 lakosra jutó házasságkötések száma	9,8	8,1	8,4	8,5	9,3	8,9	8,5
Vándorlási különbözet, fő	..	- 4 255	- 1 748	- 505	- 565	- 1 430	- 1 402
Az egy lakosra jutó teljesített beruházások, Ft	454 ^{a/}	2 068	2 398	2 980	3 738	4 020 ^{d/}	5 295 ^{d/}
A szocialista ipar egy foglalkoztatottjára jutó ipari beruházás, Ft	..	7 350 ^{b/}	5 828	8 421	8 579	5 931 ^{d/}	12 803 ^{d/}
Az egy kh termőterületre jutó mezőgazdasági beruházás, Ft	117 ^{a/}	594	540	606	651	990 ^{d/}	1 126 ^{d/}
Az ipari termelés indexe, 1965 = 100	100,0	104,1	120,3	135,2	142,4
Az iparban foglalkoztatottak 10 000 lakosra jutó száma	..	724 ^{b/}	809	836	913	1 041	1 108
A szocialista iparban foglalkoztatottak 10 000 lakosra jutó száma	..	673 ^{b/}	757	784	861	994	1 052
A szocialista iparban							
az összes foglalkoztatottak száma	..	17 416 ^{b/}	19 389	20 069	22 031	25 459	27 250
ebből a munkások száma	..	12 998 ^{b/}	13 799	14 216	15 693	18 091	19 191
a foglalkoztatottak átlagos havi keresete, Ft	1 453	1 491	1 523	1 584
A szocialista iparban az egy foglalkoztatottra jutó villamosenergia felhasználás, kWó	..	1 622 ^{b/}	1 537	1 580	1 487	1 418	1 532
A szocialista ipar egy lakosra jutó állóeszközeinek bruttó értéke, 1 000 Ft	..	6 ^{b/}	7	7	8	9	10
A szocialista iparban termelt fontosabb termékek							
Szénbrikett, 1 000 tonna	..	129	229	235	180	226	208
Edényáru, tonna	1 288	..	3 080	3 320	3 321	3 090	2 993
Tilolt kender, tonna	1 566	1 884	1 980	2 174	2 244
Felsőbőr, 1 000 m ²	..	1 188	1 188	1 162	1 189	1 255	1 264
Gumicsizma, 1 000 pár	179	239	350	317	183
Sajt, tonna	..	1 611	1 627	2 142	1 966	1 963	2 129
Mezőgazdasági terület, kat.hold	516 627	504 663	492 378	488 955	485 594	484 553	483 226
hektár	297 301	290 415	283 346	281 375	279 442	278 844	278 079
Az állami gazdaságok területe, kat.hold	93 367	89 047	93 807	94 162	94 024	93 429	92 921
A mezőgazdasági termelőszövetkezetek közös földterülete a megye területének %-ában	9,2	44,5	58,0	58,9	58,9	59,0	58,9
Az egy kh termőterületre jutó halmozott termelési érték a mezőgazdasági termelőszövetkezetekben, Ft	4 772	5 285	5 818	6 581	7 314
Az egy dolgozó tagra jutó személyi jövedelem a mezőgazdasági termelőszövetkezetekben, Ft	..	8 558 ^{c/}	14 956	17 475	18 707	20 289	24 395
A buza termésátlaga, q/kh	9,9	10,8	13,3	14,5	16,4	15,9	16,4
A kukorica termésátlaga, q/kh	13,5	15,6	20,6	20,4	19,9	20,1	26,8
A burgonya termésátlaga, q/kh	67,0	68,9	61,1	79,1	53,2	45,0	72,3
A cukorrépa termésátlaga, q/kh	87,5	166,1	183,5	201,6	189,9	178,6	189,3

a/ 1956. évi adat. - b/ 1963. évi adat. - c/ A munka utáni jövedelem alapján - a földjáraadékokat nem tartalmazza. - d/ Pénzügyi teljesítés alapján.

17. Tolna megye (folytatás)

	1955	1960	1965	1966	1967	1968	1969
Az egy kh szántóterületre jutó műtrágya felhasználás, kg	24,6	79,9	159,8	178,2	263,5	312,5	356,7
A 100 kat.hold mezőgazdasági területre jutó szarvasmarha ^{a/} , db	14,6	13,4	15,3 ^{d/}	15,8	15,7	16,7	16,0
sertés ^{a/} , db	56,1	49,8	59,4 ^{d/}	60,4	63,2	70,6	54,2
Az egy traktoregységre jutó szántóterület, kh	392	187	98	91	90	91	84
Az egy kh mezőgazdasági területre jutó mezőgazdasági termékek vásárlása, Ft	1 247 ^{e/}	1 617	2 333	2 506	2 622	2 803	4 383 ^{i/}
A vágóállatok és állati eredetű termékek aránya a megyei vásárlásban, %	48,7	57,4	56,6	56,5	54,5	58,0	51,7 ^{i/}
A kiskereskedelem eladási forgalma, millió Ft	929,7	1 388,1	1 835,9	2 007,2	2 224,1	2 367,7	2 574,6
Az egy lakosra jutó élelmiszerforgalom, Ft	1 610	2 088	3 054	3 338	3 642	3 863	4 254
Az egy lakosra jutó iparcikk forgalom, Ft	1 833	3 103	4 109	4 518	5 046	5 386	5 687
Az állami közutak hossza az év végén, km	..	1 114 ^{f/}	1 105	1 106	1 109	1 102	1 104
Az állami közutakból a pormentes utak aránya, % ^{b/}	..	27,7 ^{f/}	33,9	34,2	34,4	34,4	37,6
Az 1 000 lakosra jutó személygépkocsik száma	0,4	2,0	8,4	9,9	12,5	14,8	16,9
Az 1 000 lakosra jutó motorkerékpárok száma ^{c/}	2,2	7,9	20,1	22,3	24,4	27,5	30,2
Az 1 000 lakosra jutó épített lakások száma	..	3,6	4,7	4,3	5,5	5,7	4,5
A 100 lakásra jutó lakók száma	..	333	305	304	300	296	..
A 100 lakosra jutó vízcsőhálózat hossza, m	..	97,0 ^{g/}	163,0	197,2	225,9	245,0	263,3
A 100 lakosra jutó csatornahálózat hossza, m	..	10,4 ^{g/}	22,9	22,5	23,4	25,2	26,6
Az egy háztartási fogyasztóra jutó áramfogyasztás, kWó	..	193,7 ^{f/}	239,1	262,3	286,9	316,7	356,4
A 10 000 lakosra jutó orvosok száma	7,7	8,9	12,6	13,1	14,1	15,0	16,4
Az egy körzeti orvosra jutó lakosok száma	3 128	3 106	2 841	2 844	2 813	2 666	2 788
A 10 000 lakosra jutó általános osztályi kórházi ágyak száma	20,0	24,2	30,2	31,5	31,9	34,5	48,8
Az intézeti szülések aránya, %	56,9	82,3	98,8	99,2	99,3	99,1	99,2
A közuti személysérüléssel közlekedési balesetek száma	..	130	304	301	335	468	506
A 10 000 lakosra jutó bölcsődei férőhelyek száma	11,9	22,3	32,8	32,7	36,3	38,6	39,2
Az 1 000 lakosra jutó óvodás gyermekek száma	23,0	28,4	27,8	28,0	27,9	28,9	30,1
Az 1 000 lakosra jutó általános iskolai tanulók száma	128,8	143,5	146,3	142,9	138,9	130,6	120,8
Az 1 000 lakosra jutó középiskolai tanulók száma	11,3 ^{h/}	13,2	25,2	20,5	19,3	18,8	18,8
Az egy lakosra jutó mozilátogatások száma	10,4	13,1	10,0	9,9	9,0	7,8	7,5
Az 1 000 lakosra jutó színházlátogatások száma	187	176	187	210	234	165	184
Az 1 000 lakosra jutó rádióelőfizetők száma	128	210	244	238	238	247	243
Az 1 000 lakosra jutó televízióelőfizetők száma	-	3	60	77	95	120	139
Az 1 000 lakosra jutó könyvtári könyvvállomány	327	778	2 028	2 205	2 306	2 460	2 558
Az 1 000 lakosra jutó muzeumlátogatások száma	61	42	96	126	173	124	222

a/ Tavaszai állatösszeírás alapján. - b/ Kő, keramit, beton, aszfalt és bitumenes burkolatú utak. - c/ A 125 cm³-nél nagyobb hengerűrtartalmú motorkerékpárok adatai alapján. - d/ 1964. évi adat. - e/ 1957. évi adat. - f/ 1962. évi adat. - g/ 1961. évi adat. - h/ Az 1954/55-ös tanév tanulólétszáma alapján. - i/ 1968. évi árákon.

18. Vas megye

Járások száma	4	Terület 3 340 km ²
Községek száma	223	Népsűrűség (1 km ² -re) 84,1
Járási jogú város	3	Területe az ország területének 3,6 százaléka
		Népessége az ország népességének 2,7 százaléka

	1955	1960	1965	1966	1967	1968	1969
A népesség száma január 1-én, 1 000 fő	290	283	278	276	276	280	280
Az 1 000 lakosra jutó élveszületések száma	21,9	24,9	13,0	13,6	14,6	14,9	15,1
Az 1 000 lakosra jutó halálozások száma	10,3	11,1	11,6	10,6	11,7	12,2	11,6
Az 1 000 lakosra jutó természetes szaporodás	11,6	3,8	1,4	3,0	2,9	2,7	3,5
Az 1 000 lakosra jutó házasságkötések száma	8,7	7,2	7,7	8,2	8,7	8,6	8,6
Vándorlási különbözet, fő	..	- 2 602	- 1 711	- 833	- 881	- 1 066	- 1 151
Az egy lakosra jutó teljesített beruházások, Ft	516 ^{a/}	2 936	2 946	3 214	4 007	3 659 ^{d/}	4 511 ^{d/}
A szocialista ipar egy foglalkoztatottjára jutó ipari beruházás, Ft	..	7 076 ^{b/}	8 018	8 209	11 668	8 610 ^{d/}	6 630 ^{d/}
Az egy kh termőterületre jutó mezőgazdasági beruházás, Ft	93 ^{a/}	632	369	464	399	579 ^{d/}	897 ^{d/}
Az ipari termelés indexe, 1965 = 100	100,0	107,6	124,7	138,3	143,6
Az iparban foglalkoztatottak 10 000 lakosra jutó száma	..	1 022 ^{b/}	1 137	1 203	1 297	1 458	1 558
A szocialista iparban foglalkoztatottak 10 000 lakosra jutó száma	..	957 ^{b/}	1 072	1 139	1 233	1 401	1 492
A szocialista iparban							
az összes foglalkoztatottak száma	..	26 711 ^{b/}	29 684	31 430	34 026	38 674	41 912
ebből a munkások száma	..	20 112 ^{b/}	22 445	23 902	25 881	29 040	31 499
a foglalkoztatottak átlagos havi keresete, Ft	1 535	1 555	1 571	1 622
A szocialista iparban az egy foglalkoztatottra jutó villamosenergia felhasználás, kWó	..	1 805 ^{b/}	2 093	2 214	2 247	2 270	2 229
A szocialista ipar egy lakosra jutó állóeszközeinek bruttó értéke, 1 000 Ft	..	9 ^{b/}	11	12	13	16	16
A szocialista iparban termelt fontosabb termékek							
Fenyőfűrészáru, m ³	16 600	39 462	52 827	57 226	44 559	43 495	38 583
Faforgácslap, m ³	13 549	23 496	33 872	35 786	34 021
Sajt, tonna	3 780	3 909	4 135	4 302	4 709
Sportszálfelegyver, 1 000 db	43	50	59	60	52
Szénsav (kiszerezelt), 1 000 doboz	12 276	15 185	21 320	28 575	19 930
Szárzajég, tonna	5 483	6 139	7 019	7 705	6
Mezőgazdasági terület, kat.hold	416 463	416 617	398 907	396 365	395 149	394 688	394 015
hektár	239 660	239 749	229 557	228 094	227 393	227 128	226 741
Az állami gazdaságok területe, kat.hold	36 149	47 501	50 650	50 382	50 733	51 121	51 140
A mezőgazdasági termelősövetkezetek közös földterülete a megye területének %-ában	12,4	42,2	50,8	52,6	53,0	53,2	53,1
Az egy kh termőterületre jutó halmozott termelési érték a mezőgazdasági termelősövetkezetekben, Ft	3 412	4 562	5 014	5 843	6 407
Az egy dolgozó tagra jutó személyi jövedelem a mezőgazdasági termelősövetkezetekben, Ft	..	8 424 ^{c/}	9 340	13 290	15 187	17 987	23 937
A buza termésátlaga, q/kh	9,7	10,3	8,9	12,7	14,9	15,9	15,0
A kukorica termésátlaga, q/kh	13,0	18,0	11,6	19,4	16,7	19,6	18,0
A burgonya termésátlaga, q/kh	60,6	74,1	25,6	62,7	38,5	44,9	50,0
A cukorrépa termésátlaga, q/kh	114,7	152,2	101,3	186,2	147,4	169,4	171,3

a/ 1956. évi adat. - b/ 1963. évi adat. - c/ A munka utáni jövedelem alapján - a földjáraadékat nem tartalmazza. - d/ Pénzügyi teljesítés alapján.

18. Vas megye (folytatás)

	1955	1960	1965	1966	1967	1968	1969
Az egy kh szántóterületre jutó műtrágya felhasználás, kg	33,8	76,8	169,7	178,4	207,1	249,3	278,5
A 100 kat.hold mezőgazdasági területre jutó szarvasmarha ^{a/} , db	31,9	28,7	26,9 ^{d/}	28,3	29,9	30,3	27,6
sertés ^{a/} , db	52,7	42,3	48,2 ^{d/}	35,1	40,4	44,8	37,0
Az egy traktoregységre jutó szántóterület, kh	376	177	91	85	84	88	79
Az egy kh mezőgazdasági területre jutó mezőgazdasági termékek vásárlása, Ft	1 119 ^{e/}	1 615	1 680	1 949	2 128	2 455	3 584 ^{i/}
A vágóállatok és állati eredetű termékek aránya a megyei vásárlásban, %	66,9	67,6	79,0	66,4	70,5	73,4	71,7 ^{i/}
A kiskereskedelem eladási forgalma, millió Ft	1 046,4	1 647,9	2 070,2	2 238,1	2 472,6	2 685,5	2 910,0
Az egy lakosra jutó élelmiszerforgalom, Ft	1 640	2 593	3 690	4 085	4 409	4 692	5 048
Az egy lakosra jutó iparcikk forgalom, Ft	1 968	3 228	3 783	4 016	4 550	5 038	5 308
Az állami közutak hossza az év végén, km	..	1 472 ^{f/}	1 486	1 484	1 492	1 499	1 494
Az állami közutakból a pormentes utak aránya, % ^{b/}	..	25,9 ^{f/}	33,5	34,8	40,2	45,8	59,4
Az 1 000 lakosra jutó személygépkocsik száma	0,4	1,5	5,9	7,0	8,8	10,6	13,0
Az 1 000 lakosra jutó motorkerékpárok száma ^{c/}	1,5	5,7	13,6	15,2	16,4	18,6	20,1
Az 1 000 lakosra jutó épített lakások száma	..	5,3	6,4	7,3	7,0	7,2	5,2
A 100 lakásra jutó lakók száma	..	363	331	325	320	315	..
A 100 lakosra jutó vízcsőhálózat hossza, m	..	49,1 ^{g/}	80,1	96,5	109,9	122,4	126,4
A 100 lakosra jutó csatornahálózat hossza, m	..	36,1 ^{g/}	39,6	41,9	44,1	47,8	49,0
Az egy háztartási fogyasztóra jutó áramfogyasztás, kWó	..	145,4 ^{f/}	191,0	209,5	230,0	259,4	301,2
A 10 000 lakosra jutó orvosok száma	9,7	11,7	14,8	15,5	16,4	17,1	17,0
Az egy körzeti orvosra jutó lakosok száma	3 803	3 345	3 037	2 875	2 936	2 845	2 988
A 10 000 lakosra jutó általános osztályi kórházi ágyak száma	43,4	44,1	45,7	45,8	45,6	48,6	47,9
Az intézeti szülések aránya, %	68,5	85,9	97,6	98,9	99,3	98,7	99,4
A közúti személysérüléssel közlekedési balesetek száma	..	82	326	308	367	427	484
A 10 000 lakosra jutó bölcsődei férőhelyek száma	17,1	23,0	28,1	29,4	33,8	36,7	36,3
Az 1 000 lakosra jutó óvodás gyermekek száma	12,9	17,1	17,6	18,1	18,5	18,2	18,8
Az 1 000 lakosra jutó általános iskolai tanulók száma	130,5	148,9	148,4	143,9	138,6	131,3	120,4
Az 1 000 lakosra jutó középiskolai tanulók száma	13,8 ^{h/}	17,1	27,2	26,4	25,2	24,5	23,7
Az egy lakosra jutó mozilátogatások száma	9,3	11,4	9,8	9,7	8,6	7,4	6,8
Az 1 000 lakosra jutó színházlátogatások száma	152	282	321	359	333	300	261
Az 1 000 lakosra jutó rádióelőfizetők száma	120	208	240	238	224	226	226
Az 1 000 lakosra jutó televízióelőfizetők száma	-	4	59	75	91	116	135
Az 1 000 lakosra jutó könyvtári könyvvállomány	436	878	2 218	2 447	2 648	2 819	2 961
Az 1 000 lakosra jutó muzeumlátogatások száma	103	257	586	769	818	716	825

a/ Tavaszai állatösszeírás alapján. - b/ Kő, keramit, beton, aszfalt és bitumenes burkolatu utak. - c/ A 125 cm³-nél nagyobb hengerűrtartalmu motorkerékpárok adatai alapján. - d/ 1964.évi adat. - e/ 1957.évi adat. - f/ 1962.évi adat. - g/ 1961.évi adat. - h/ Az 1954/55-ös tanév tanulólétszáma alapján. - i/ 1968.évi árákon.

19. Veszprém megye

Járások száma	6	Terület 5 187 km ²
Községek száma	258	Népsűrűség (1 km ² -re) 78,9
Járási jogu városok	6	Területe az ország területének 5,6 százaléka
		Népessége az ország népességének 4,0 százaléka

	1955	1960	1965	1966	1967	1968	1969
A népesség száma január 1-én, 1 000 fő	380	392	408	410	414	420	420
Az 1 000 lakosra jutó élveszületések száma	24,8	16,1	13,9	14,4	15,1	15,2	15,5
Az 1 000 lakosra jutó halálozások száma	10,4	10,0	9,9	9,2	9,7	10,2	10,6
Az 1 000 lakosra jutó természetes szaporodás	14,4	6,1	4,0	5,2	5,4	5,0	4,9
Az 1 000 lakosra jutó házasságkötések száma	10,1	8,0	7,6	7,9	8,2	8,3	8,4
Vándorlási különbözet, fő	..	+ 968	+ 534	+ 1 888	+ 7	- 256	- 326
Az egy lakosra jutó teljesített beruházások, Ft	1 426 ^{a/}	4 997	4 484	6 417	6 462	5 383 ^{d/}	8 093 ^{d/}
A szocialista ipar egy foglalkoztatottjára jutó ipari beruházás, Ft	..	15 730 ^{b/}	15 807	28 293	25 637	16 172 ^{d/}	22 120 ^{d/}
Az egy kh termőterületre jutó mezőgazdasági beruházás, Ft	62 ^{a/}	477	343	470	472	560 ^{d/}	747 ^{d/}
Az ipari termelés indexe, 1965 = 100	100,0	106,7	110,1	112,3	116,5
Az iparban foglalkoztatottak 10 000 lakosra jutó száma	..	1 448 ^{b/}	1 494	1 485	1 496	1 653	1 771
A szocialista iparban foglalkoztatottak 10 000 lakosra jutó száma	..	1 400 ^{b/}	1 441	1 432	1 442	1 607	1 711
A szocialista iparban							
az összes foglalkoztatottak száma	..	56 452 ^{b/}	58 960	58 989	59 992	67 031	69 818
ebből a munkások száma	..	44 013 ^{b/}	45 723	45 771	46 606	51 060	53 075
a foglalkoztatottak átlagos havi keresete, Ft	1 919	1 965	1 944	2 006
A szocialista iparban az egy foglalkoztatottra jutó villamosenergia felhasználás, kWó	..	19 701 ^{b/}	19 938	20 773	21 019	19 493	19 807
A szocialista ipar egy lakosra jutó álló-eszközeinek bruttó értéke, 1 000 Ft	..	32 ^{b/}	35	36	37	39	43
A szocialista iparban termelt fontosabb termékek							
Lignit, 1 000 tonna	1 575	1 965	2 486	2 306	1 896	1 755	1 637
Mangánérc, tonna	106 000	97 554	212 306	209 508	209 436	244 545	156 424
Bauxit, tonna	519 000	724 978	947 163	908 177	1 061 902	1 272 838	1 300 948
Nyersaluminium, tonna	31 348	38 879	45 195	46 881	47 909	48 992	49 966
Háztartási villamos tűzhely, db	13 895	7 733	12 415	15 633	8 680
Háztartási villamos padlófűtőgép, db	15 050	19 159	34 082	35 230	36 972
Mezőgazdasági terület, kat.hold	569 730	557 203	533 143	522 576	526 536	528 922	526 566
hektár	327 860	320 651	306 806	300 724	303 002	304 376	303 019
Az állami gazdaságok területe, kat.hold	65 737	68 870	67 175	66 946	66 136	64 160	63 783
A mezőgazdasági termelőszövetkezetek közös földterülete a megye területének %-ában	4,5	42,9	46,1	48,3	49,0	46,7	47,1
Az egy kh termőterületre jutó halmozott termelési érték a mezőgazdasági termelőszövetkezetekben, Ft	3 644	4 319	4 898	5 493	6 179
Az egy dolgozó tagra jutó személyi jövedelem a mezőgazdasági termelőszövetkezetekben, Ft	..	6 674 ^{c/}	10 776	13 179	14 808	17 292	25 071
A buza termésátlaga, q/kh	8,4	8,7	10,2	11,7	13,6	12,5	13,8
A kukorica termésátlaga, q/kh	10,9	15,8	14,7	17,9	15,8	14,6	18,8
A burgonya termésátlaga, q/kh	60,0	66,2	34,8	66,2	50,7	52,3	63,6
A cukorrépa termésátlaga, q/kh	105,3	159,6	120,0	170,3	158,6	179,0	172,3

a/ 1956.évi adat. - b/ 1963.évi adat. - c/ A munka utáni jövedelem alapján - a földjáraadékat nem tartalmazza. - d/ Pénzügyi teljesítés alapján.

19. Veszprém megye (folytatás)

	1955	1960	1965	1966	1967	1968	1969
Az egy kh szántóterületre jutó műtrágya felhasználás, kg	30,3	91,8	183,4	208,4	242,6	270,2	303,5
A 100 kat.hold mezőgazdasági területre jutó szarvasmarha ^{a/} , db	24,2	19,7	19,1 ^{d/}	20,9	21,1	21,8	19,4
sertés ^{a/} , db	40,3	28,2	39,8 ^{d/}	33,0	36,5	39,7	29,3
Az egy traktoregységre jutó szántóterület, kh	438	157	94	86	86	92	79
Az egy kh mezőgazdasági területre jutó mezőgazdasági termékek vásárlása, Ft	741 ^{e/}	1 294	1 656	1 824	1 973	2 281	3 342 ^{i/}
A vágóállatok és állati eredetű termékek aránya a megyei vásárlásban, %	57,4	59,3	64,2	63,3	62,2	70,2	65,6 ^{i/}
A kiskereskedelem eladási forgalma, millió Ft	1 644,2	2 487,2	3 323,7	3 648,4	3 990,3	4 298,6	4 677,1
Az egy lakosra jutó élelmiszerforgalom, Ft	2 339	3 294	4 472	4 840	5 172	5 517	6 199
Az egy lakosra jutó iparcikk forgalom, Ft	1 931	3 030	3 649	4 051	4 420	4 791	5 264
Az állami közutak hossza az év végén, km	..	1 888 ^{f/}	1 899	1 900	1 908	1 913	1 910
Az állami közutakból a pormentes utak aránya, % ^{b/}	..	40,6 ^{f/}	49,6	49,1	52,4	54,7	56,8
Az 1 000 lakosra jutó személygépkocsik száma	0,9	3,0	9,8	11,2	13,6	15,9	18,8
Az 1 000 lakosra jutó motorkerékpárok száma ^{c/}	3,5	8,9	16,7	18,4	19,6	22,3	39,4
Az 1 000 lakosra jutó épített lakások száma	..	6,5	6,5	6,1	6,1	7,0	7,2
A 100 lakásra jutó lakók száma	..	356	333	332	328	322	..
A 100 lakosra jutó vízcsőhálózat hossza, m	..	142,4 ^{g/}	204,5	213,3	237,6	253,3	277,0
A 100 lakosra jutó csatornahálózat hossza, m	..	34,0 ^{g/}	46,7	48,3	52,9	57,3	61,0
Az egy háztartási fogyasztóra jutó áramfogyasztás, kWó	..	185,6 ^{f/}	255,4	281,7	318,3	356,9	405,6
A 10 000 lakosra jutó orvosok száma	9,0	11,0	14,2	14,4	14,2	14,4	15,5
Az egy körzeti orvosra jutó lakosok száma	3 738	3 568	3 063	3 067	3 044	2 923	2 880
A 10 000 lakosra jutó általános osztályi kórházi ágyak száma	29,6	30,3	33,1	34,6	35,9	37,6	39,2
Az intézeti szülések aránya, %	59,7	86,4	98,1	99,1	99,2	99,7	99,7
A közuti személysérüléssel közlekedési balesetek száma	..	240	494	555	640	721	837
A 10 000 lakosra jutó bölcsődei férőhelyek száma	15,0	21,1	23,8	24,1	28,7	28,7	29,2
Az 1 000 lakosra jutó óvodás gyermekek száma	12,2	15,8	17,0	17,0	17,2	17,4	19,0
Az 1 000 lakosra jutó általános iskolai tanulók száma	130,4	145,3	151,2	147,0	141,1	135,0	130,3
Az 1 000 lakosra jutó középiskolai tanulók száma	11,8 ^{h/}	13,2	20,2	19,4	19,2	19,0	19,8
Az egy lakosra jutó mozilátogatások száma	11,0	12,8	9,0	8,8	8,0	6,8	7,2
Az 1 000 lakosra jutó színházlátogatások száma	138	242	526	481	468	375	399
Az 1 000 lakosra jutó rádióelőfizetők száma	125	202	223	223	217	218	226
Az 1 000 lakosra jutó televízióelőfizetők száma	-	5	76	91	108	130	152
Az 1 000 lakosra jutó könyvtári könyvvállomány	357	642	1 764	1 979	2 090	2 189	2 422
Az 1 000 lakosra jutó muzeumlátogatások száma	340	830	1 805	1 936	1 438	1 647	1 516

a/ Tavaszi állatösszeírás alapján. - b/ Kő, keramit, beton, aszfalt és bitumenes burkolatu utak. - c/ A 125 cm³-nél nagyobb hengerűrtartalmu motorkerékpárok adatai alapján. - d/ 1964.évi adat. - e/ 1957.évi adat. - f/ 1962.évi adat. - g/ 1961. évi adat. - h/ 1954/55-ös tanév tanulólétszáma alapján. - i/ 1968.évi árákon.

20. Zala megye

Járások száma	5	Terület 3 285 km ²
Községek száma	243	Népsűrűség (1 km ² -re) 81,3
Járási jogú város	2	Területe az ország területének 3,5 százaléka
		Népessége az ország népességének 2,6 százaléka

	1955	1960	1965	1966	1967	1968	1969
A népesség száma január 1-én, 1 000 fő	270	274	265	263	262	260	260
Az 1 000 lakosra jutó élveszületések száma	22,1	15,6	13,4	13,2	14,6	15,2	14,8
Az 1 000 lakosra jutó halálozások száma	10,1	10,5	12,1	11,0	11,9	12,9	12,2
Az 1 000 lakosra jutó természetes szaporodás	12,0	5,1	1,3	2,2	2,7	2,3	2,6
Az 1 000 lakosra jutó házasságkötések száma	10,3	7,5	7,8	8,1	9,0	8,9	8,5
Vándorlási különbözet, fő	..	- 5 049	- 1 842	- 2 213	- 1 492	- 1 351	- 766
Az egy lakosra jutó teljesített beruházások, Ft	996 ^{a/}	3 018	3 833	3 772	4 567	4 908 ^{d/}	5 703 ^{d/}
A szocialista ipar egy foglalkoztatottjára jutó ipari beruházás, Ft	..	20 586 ^{b/}	19 110	15 784	16 095	15 471 ^{d/}	17 574 ^{d/}
Az egy kh termőterületre jutó mezőgazdasági beruházás, Ft	93 ^{a/}	518	349	454	496	591 ^{d/}	712 ^{d/}
Az ipari termelés indexe, 1965 = 100	100,0	109,6	120,1	113,5	116,9
Az iparban foglalkoztatottak 10 000 lakosra jutó száma	..	793 ^{b/}	863	941	1 037	1 186	1 258
A szocialista iparban foglalkoztatottak 10 000 lakosra jutó száma	..	747 ^{b/}	814	891	986	1 142	1 204
A szocialista iparban							
az összes foglalkoztatottak száma	..	19 868 ^{b/}	21 507	23 442	25 723	29 797	32 137
ebből a munkások száma	..	15 219 ^{b/}	16 390	17 801	19 355	22 310	24 370
a foglalkoztatottak átlagos havi keresete, Ft	1 626	1 628	1 642	1 728
A szocialista iparban az egy foglalkoztatottra jutó villamosenergia felhasználás, kWó	..	3 582 ^{b/}	3 590	3 379	3 261	3 043	3 081
A szocialista ipar egy lakosra jutó állóeszközeinek bruttó értéke, 1 000 Ft	..	20 ^{b/}	23	24	23	22	21
A szocialista iparban termelt fontosabb termékek							
Kőolaj, 1 000 tonna	1 583	1 118	1 447	1 349	1 186	942	794
Földgáz, 1 000 m ³	528 000	356 000	251 605	185 867	171 759	149 289	137 561
Kályhacsempe, tonna	3 920	3 752	3 584	3 795	2 648
Gázolaj, tonna	74 000	108 000	84 579	71 791	85 291	69 102	64 338
Bitumen, 1 000 tonna	68	163	226	238	241	240	245
Árpamaláta, tonna	6 501	11 954	13 445	13 076	13 105
Mezőgazdasági terület, kat.hold	396 871	388 616	383 779	381 755	381 115	379 301	376 744
hektár	228 385	223 635	220 852	219 686	219 318	218 275	216 803
Az állami gazdaságok területe, kat.hold	37 187	39 587	39 909	39 722	39 936	38 979	38 966
A mezőgazdasági termelőszövetkezetek közös földterülete a megye területének %-ában	4,9	34,4	46,1	49,3	49,5	49,5	50,0
Az egy kh termőterületre jutó halmozott termelési érték a mezőgazdasági termelőszövetkezetekben, Ft	3 439	3 863	4 323	4 983	5 405
Az egy dolgozó tagra jutó személyi jövedelem a mezőgazdasági termelőszövetkezetekben, Ft	..	4 725 ^{c/}	8 028	10 223	10 646	13 393	17 267
A buza termésátlaga, q/kh	9,2	9,6	9,5	11,5	13,9	14,4	14,7
A kukorica termésátlaga, q/kh	14,1	17,4	12,3	19,7	15,1	17,1	18,8
A burgonya termésátlaga, q/kh	57,7	79,7	27,0	63,6	45,2	48,6	59,5
A cukorrépa termésátlaga, q/kh	121,8	170,3	100,5	170,4	155,3	166,4	173,0

a/ 1956. évi adat. - b/ 1963. évi adat. - c/ A munka utáni jövedelem alapján - a földjáraadékokat nem tartalmazza. - d/ Pénzügyi teljesítés alapján.

20. Zala megye (folytatás)

	1955	1960	1965	1966	1967	1968	1969
Az egy kh szántóterületre jutó műtrágya felhasználás, kg	27,4	69,4	161,1	183,2	215,3	261,5	279,0
A 100 kat,hold mezőgazdasági területre jutó szarvasmarha ^{a/} , db	31,7	29,7	25,5 ^{d/}	28,1	28,6	29,6	27,7
sertés ^{a/} , db	45,7	38,7	45,1 ^{d/}	38,4	42,8	47,3	39,0
Az egy traktoregységre jutó szántóterület, kh	395	188	80	76	74	87	73
Az egy kh mezőgazdasági területre jutó mezőgazdasági termékek vásárlása, Ft	869 ^{e/}	1 413	1 633	1 662	2 005	2 237	3 230 ^{i/}
A vágóállatok és állati eredetű termékek aránya a megyei vásárlásban, %	66,0	64,8	68,2	68,3	60,0	64,4	60,7 ^{i/}
A kiskereskedelem eladási forgalma, millió Ft	906,7	1 358,3	1 750,3	1 892,5	2 119,3	2 273,6	2 498,8
Az egy lakosra jutó élelmiszerforgalom, Ft	1 409	2 024	3 009	3 317	3 672	3 779	4 093
Az egy lakosra jutó iparcikk forgalom, Ft	1 949	2 936	3 616	3 865	4 448	4 932	5 266
Az állami közutak hossza az év végén, km	..	1 404 ^{f/}	1 407	1 340	1 406	1 407	1 407
Az állami közutakból a pormentes utak aránya, % ^{b/}	..	29,6 ^{f/}	41,0	44,0	48,1	53,7	57,6
Az 1 000 lakosra jutó személygépkocsi száma	0,6	1,8	6,6	8,1	10,4	12,6	14,5
Az 1 000 lakosra jutó motorkerékpárok száma ^{c/}	1,7	6,4	16,9	18,6	20,3	23,3	25,4
Az 1 000 lakosra jutó épített lakások száma	..	6,6	6,6	6,4	7,2	7,0	5,6
A 100 lakásra jutó lakók száma	..	353	317	310	304	297	..
A 100 lakosra jutó vízcsőhálózat hossza, m	..	86,7 ^{g/}	112,7	126,4	136,8	141,2	143,5
A 100 lakosra jutó csatornahálózat hossza, m	..	36,2 ^{g/}	39,1	42,6	48,0	51,0	59,1
Az egy háztartási fogyasztóra jutó áramfogyasztás, kWó	..	130,5 ^{f/}	159,7	171,0	189,1	213,6	234,0
A 10 000 lakosra jutó orvosok száma	7,0	8,7	11,4	12,1	12,6	13,3	14,0
Az egy körzeti orvosra jutó lakosok száma	3 859	3 553	3 173	2 911	2 966	2 954	3 036
A 10 000 lakosra jutó általános osztályi kórházi ágyak száma	24,5	29,2	32,6	32,8	33,4	33,5	35,7
Az intézeti szülések aránya, %	59,0	82,4	95,9	97,0	97,1	97,4	98,0
A közuti személysérüléssel közlekedési balesetek száma	..	89	248	243	279	332	354
A 10 000 lakosra jutó bölcsődei férőhelyek száma	11,1	16,6	19,9	23,1	23,5	23,6	27,5
Az 1 000 lakosra jutó óvodás gyermekek száma	8,8	11,3	13,2	13,6	13,9	14,5	15,3
Az 1 000 lakosra jutó általános iskolai tanulók száma	123,4	138,0	146,6	145,2	141,6	135,8	123,9
Az 1 000 lakosra jutó középiskolai tanulók száma	9,2 ^{h/}	12,1	23,1	22,6	22,8	23,1	23,0
Az egy lakosra jutó mozilátogatások száma	7,1	9,9	8,7	8,7	8,3	7,2	7,1
Az 1 000 lakosra jutó színházlátogatások száma	119	263	336	345	318	271	205
Az 1 000 lakosra jutó rádióelőfizetők száma	100	174	203	202	209	216	214
Az 1 000 lakosra jutó televízióelőfizetők száma	-	2	43	55	67	88	105
Az 1 000 lakosra jutó könyvtári könyvvállomány	385	765	1 891	2 115	2 348	2 555	2 662
Az 1 000 lakosra jutó muzeumlátogatások száma	58	111	151	156	198	220	233

a/ Tavaszai állatösszeírás alapján. - b/ Kő, keramit, beton, aszfalt és bitumenes burkolatu utak. - c/ A 125 cm³-nél nagyobb hengerűrtartalmu motorkerékpárok adatai alapján. - d/ 1964.évi adat. - e/ 1957.évi adat. - f/ 1962.évi adat. - g/ 1961. évi adat. - h/ Az 1954/55-ös tanév tanulólétszáma alapján. - i/ 1968. évi árakon.

XXVI. IDŐJÁRÁSI ADATOK

1. Hőmérséklet

(C°)

Év, hónap	Középhőmérséklet			A hőmérséklet abszolút					
				maximuma			minimuma		
	Budapest	Debrecen	Szombat-hely	Budapest	Debrecen	Szombat-hely	Budapest	Debrecen	Szombat-hely
1901-1930	10,9	10,2	9,7	38,1	37,8	36,6	-23,3	-25,4	-27,4
1930-1934	11,2	10,4	9,7	37,4	35,7	34,3	-12,6	-19,0	-17,2
1935-1939	11,4	10,8	9,9	39,5	38,2	34,4	-17,3	-24,6	-20,0
1940-1944	10,4	9,4	8,9	39,0	37,7	35,0	-21,7	-28,0	-24,0
1945-1949	11,7	10,7	10,4	37,9	39,2	36,0	-18,6	-26,7	-21,3
1950-1954	11,6	10,6	10,0	38,5	40,2	38,3	-18,5	-25,3	-20,7
1955-1959	10,9	9,9	9,5	37,2	38,6	37,0	-18,8	-22,0	-21,1
1960-1964	11,1	9,8	9,4	36,7	37,0	34,1	-16,6	-27,1	-21,2
1950	12,1	11,3	10,5	38,3	40,0	38,3	-15,0	-21,1	-20,7
1951	12,3	11,5	10,8	34,4	37,2	31,4	- 5,9	-13,0	- 6,0
1952	11,4	10,7	9,8	38,5	40,2	36,7	- 9,4	-13,3	-18,0
1953	11,6	10,3	10,0	32,9	33,3	31,6	-10,0	-16,9	-16,6
1954	10,4	9,4	8,8	35,2	37,6	31,0	-18,5	-25,3	-20,4
1955	10,6	9,8	9,1	32,1	32,3	29,9	-11,2	-17,8	-16,7
1956	9,8	8,9	8,3	33,5	36,0	30,6	-18,8	-22,0	-21,1
1957	11,3	10,3	9,9	37,2	38,6	37,0	-11,1	-17,0	-17,5
1958	11,3	10,4	10,1	35,3	36,9	33,0	-10,1	-15,9	-16,6
1959	11,4	10,2	10,0	35,5	36,2	31,6	- 9,0	-13,0	-13,1
1960	11,3	10,4	10,0	34,5	34,6	30,3	-14,0	-18,0	-17,8
1961	12,1	10,7	10,3	36,7	37,0	33,2	-11,5	-21,6	-15,6
1962	10,7	9,6	8,7	34,3	35,1	33,5	- 9,6	-14,1	-15,4
1963	10,6	9,4	8,7	35,4	35,6	34,1	-16,6	-27,1	-21,2
1964	10,8	9,1	9,2	34,3	35,1	32,5	-15,5	-24,6	-18,0
1965	10,2	8,9	8,8	33,9	32,3	31,0	- 9,9	-17,8	-14,2
1966	11,6	10,5	9,5	32,3	32,8	29,9	-11,8	-16,4	-17,0
1967	11,5	10,2	9,5	34,0	33,2	33,1	-12,2	-17,5	-16,0
1968	11,4	10,6	9,0	37,4	35,6	36,6	-15,0	-21,7	-22,2
1969	10,8	9,6	8,6	35,0	33,9	32,8	-12,7	-19,4	-16,3
1968. január	- 1,2	- 3,7	- 3,9	10,0	5,9	8,8	-15,0	-21,7	-22,2
február	3,6	2,6	1,4	16,2	14,4	16,7	- 4,0	- 8,7	- 6,9
március	6,7	5,3	4,4	24,5	24,0	23,6	- 4,5	-10,2	- 9,3
április	13,5	13,1	10,6	28,9	29,4	28,6	- 0,5	- 3,8	- 4,1
május	17,3	17,8	14,4	34,0	34,2	29,1	6,4	2,3	2,5
június	21,3	21,0	18,3	34,4	35,0	30,4	8,7	4,7	6,6
július	21,4	20,6	19,1	37,4	35,6	36,6	12,0	8,4	7,3
augusztus	19,9	19,0	17,4	29,5	29,7	27,4	11,0	6,6	6,3
szeptember	16,6	16,2	14,5	28,3	30,9	24,7	5,2	0,5	2,4
október	11,3	10,1	10,0	25,0	23,6	23,4	0,0	- 6,5	- 4,0
november	7,3	7,0	4,8	20,0	21,6	20,3	- 1,9	- 5,8	- 3,2
december	- 0,9	- 2,1	- 3,2	7,9	10,5	6,7	- 9,1	-13,4	-12,1
1969. január	- 2,1	- 4,6	- 3,1	9,0	8,5	5,9	-12,7	-18,2	-16,2
február	0,4	0,4	- 2,1	8,4	8,6	7,5	- 9,8	-19,4	-16,3
március	4,4	3,0	2,2	17,8	17,4	16,4	- 4,0	- 6,7	- 5,5
április	11,2	9,9	9,1	28,7	27,2	27,1	0,0	- 5,1	- 4,4
május	19,3	18,4	16,4	32,0	33,9	30,4	7,9	5,8	5,0
június	18,8	18,3	16,3	30,5	29,4	27,5	9,6	7,6	8,2
július	22,0	20,4	19,5	35,0	31,2	32,8	11,5	8,4	8,0
augusztus	19,9	19,1	17,3	31,7	31,4	31,2	10,5	6,8	7,1
szeptember	17,3	15,2	15,0	26,5	26,1	24,5	7,6	0,7	4,5
október	12,1	9,7	9,9	22,6	21,8	19,8	4,5	0,0	- 0,6
november	8,0	7,7	5,4	19,6	21,6	18,6	- 3,5	- 3,6	- 5,5
december	- 1,4	- 2,2	- 3,2	6,3	6,6	3,6	-11,5	-11,1	-15,5

2. Csapadék

Év, hónap	Viszonylagos nedvességtartalom (%)			A csapadékos napok száma ^{a/}			A csapadék mennyisége (mm)		
	Budapest	Debrecen	Szombat-hely	Budapest	Debrecen	Szombat-hely	Budapest	Debrecen	Szombat-hely
1901-1930	72	75	80	92	98	94	611	582	695
1930-1934	70	78	80	86	83	84	632	504	624
1935-1939	71	76	80	98	96	89	742	599	696
1940-1944	70	78	79	90	101	95	625	670	734
1945-1949	66	70	75	83	88	83	533	522	604
1950-1954	70	74	75	88	91	99	645	563	681
1955-1959	68	77	76	83	90	86	626	570	637
1960-1964	67	76	76	81	83	89	555	529	666
1950	67	69	74	91	89	107	619	516	682
1951	71	74	77	90	79	94	647	531	674
1952	70	72	75	98	119	97	789	672	617
1953	69	77	74	68	73	70	527	586	666
1954	73	80	76	92	95	106	642	509	765
1955	70	80	77	98	106	85	899	658	675
1956	67	74	75	88	83	86	569	525	675
1957	69	77	76	75	83	90	567	567	673
1958	69	80	76	88	95	85	558	619	657
1959	67	76	76	67	81	83	537	482	505
1960	71	79	78	91	107	88	565	646	641
1961	64	77	75	61	61	78	400	339	538
1962	66	75	75	84	78	87	534	452	725
1963	68	74	78	88	83	91	657	579	716
1964	67	75	76	83	87	100	621	629	711
1965	70	60	76	109	118	103	817	785	931
1966	70	77	81	107	106	107	746	737	783
1967	67	75	77	124	127	131	505	519	516
1968	66	71	78	75	87	73	498	550	552
1969	67	75	81	91	90	91	684	566	645
1968. január	73	79	84	9	8	7	37	31	29
február	78	76	87	4	6	1	14	48	4
március	61	66	73	6	3	5	34	16	12
április	54	57	65	4	9	3	49	33	7
május	56	56	68	7	6	5	40	23	37
június	53	56	69	4	4	7	18	51	57
július	51	61	65	4	10	9	39	54	68
augusztus	64	72	78	10	9	12	69	74	142
szeptember	72	78	82	8	9	8	75	114	55
október	73	77	85	2	4	4	5	8	45
november	81	84	90	10	12	9	83	60	52
december	77	83	92	7	7	3	35	38	44
1969. január	77	79	90	4	3	11	21	10	63
február	80	85	89	19	14	9	136	76	48
március	71	74	86	8	6	7	40	30	47
április	52	64	69	2	7	6	17	34	34
május	53	63	71	4	7	5	56	31	43
június	65	74	79	10	12	13	97	100	135
július	55	66	69	4	7	3	47	68	6
augusztus	64	74	76	11	10	11	58	52	104
szeptember	68	76	83	3	3	6	32	36	39
október	69	79	83	3	3	4	10	12	33
november	75	79	84	10	8	6	66	41	44
december	81	85	91	13	10	10	104	76	49

a/ A táblázat csak azoknak a napoknak a számát tartalmazza, amelyekben a lehullott csapadék mennyisége legalább 1 mm volt.

3. Napfénytartam

(óra)

Év, hónap	Budapest	Debrecen	Szombathely
1901-1930	1 994	2 021	1 791
1930-1934	2 202	2 217	1 717
1935-1939	2 094	2 094	1 808
1940-1944	1 952	1 992	1 784
1945-1949	2 205	..	1 984
1950-1954	2 024	2 125	1 909
1955-1959	1 946	2 061	1 832
1960-1964	2 009	2 162	1 815
1950	2 159	2 248	2 010
1951	2 023	2 144	1 892
1952	2 047	2 066	1 937
1953	2 109	2 239	2 018
1954	1 782	1 929	1 690
1955	1 749	1 807	1 664
1956	1 999	2 190	1 806
1957	1 971	2 206	1 857
1958	1 976	2 043	1 845
1959	2 035	2 061	1 896
1960	1 900	2 019	1 656
1961	2 203	2 379	1 957
1962	1 998	2 091	1 775
1963	2 049	2 260	1 845
1964	1 895	2 062	1 841
1965	1 960	2 096	1 869
1966	1 946	2 002	1 844
1967	2 144	2 294	2 168
1968	2 072	2 144	1 880
1969	1 848	2 074	1 709
1968. január	73	56	88
február	64	47	76
március	178	195	198
április	242	247	215
május	239	251	203
június	324	327	246
július	317	295	283
augusztus	205	225	209
szeptember	181	179	156
október	173	194	125
november	44	77	48
december	32	51	33
1969. január	34	90	33
február	24	53	46
március	91	130	102
április	219	220	212
május	285	302	253
június	217	215	182
július	315	298	263
augusztus	207	225	186
szeptember	185	239	146
október	188	190	175
november	77	93	88
december	6	19	23

Formátum: A/4 Terjedelem: 68 (A/5) iv + I-XVI. oldal
Statisztikai Kiadó Vállalat, Nyomdaüzem - 163970
Felelős vezető: Kecskés József igazgató

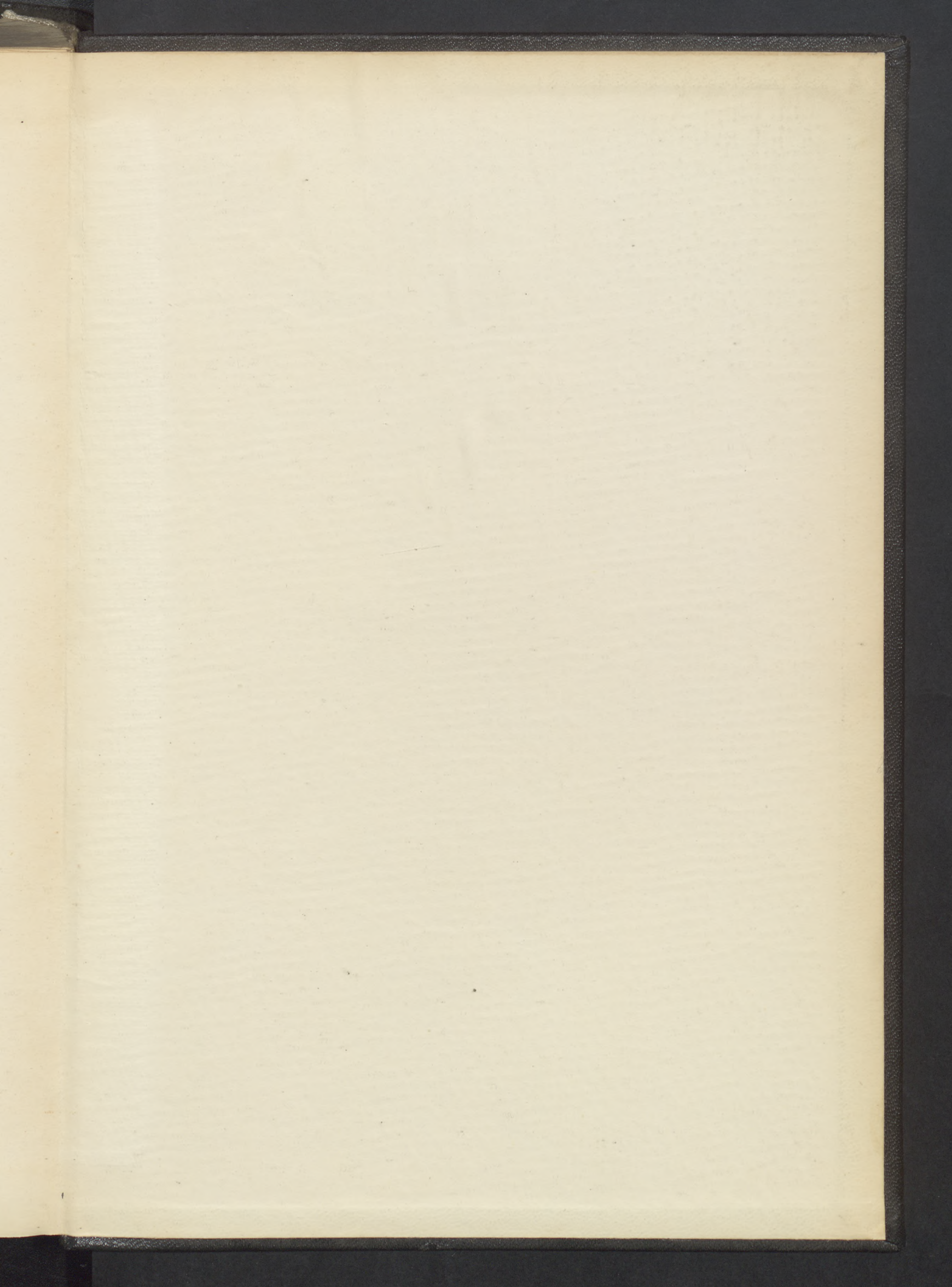

STATISZTIKAI
ÉVKÖNYV

102

1969
