

**STATISZTIKAI  
ÉVKÖNYV**

**1966**

KÖZPONTI STATISZTIKAI HIVATAL BUDAPEST



I 1 C 1

VOS - 2

KÖZPONTI STATISZTIKAI HIVATAL

STATISZTIKAI  
ÉVKÖNYV

1966

KSH Könyvtár



0000000259713

BUDAPEST

1967

R - 2017

2/2024.

A KSH Könyvtár  
átmenetéből kinyomtatva

1967. 1. 17.

I 1 @ i / 1966



STATISZTIKAI KIADÓ VÁLLALAT

A kiadásért felel: a Statisztikai Kiadó Vállalat igazgatója

	Oldal
Csecsemőhalálozások	
37. Az egy éven alul meghaltak száma és aránya életkor szerint .....	32
38. Az egy éven alul meghaltak száma és aránya nemek és életkor szerint .....	32
39. A csecsemőhalottak száma életkor és a halál oka szerint .....	33

### III. NEMZETI JÖVEDELEM

1. A nemzeti jövedelem indexe .....	37
2. A nemzeti jövedelem megoszlása társadalmi szektorok szerint .....	37
3. A nemzeti jövedelem mérlege .....	38

### IV. ÁLLÓESZKÖZÖK—BERUHÁZÁSOK

#### Állóeszközök

1. Az állóeszközállomány bruttó értéke .....	41
--	----

#### Beruházások

2. Az összes beruházások indexei szektorok és anyagi-műszaki összetétel szerint .....	41
3. Az összes beruházások indexei és megoszlása népgazdasági ágak szerint .....	42
4. A szocialista szektor beruházásainak összetétele .....	43
5. A szocialista szektor beruházásai népgazdasági ágak szerint .....	43
6. A szocialista szektor beruházásai ágazatok szerint .....	44
7. Az 1961-1966. években létesített fontosabb új iparvállalatok és telepek .....	46
8. Üzembe helyezett fontosabb beruházások természeti mértékegységben .....	47

### V. MUNKAÜGY

#### Létszám

1. A népgazdaság összevont munkaerőmérlege	51
2. A népgazdaság összevont munkaerőmérlege nemek szerint .....	52
3. Az aktív keresők száma nemek szerint .....	53
4. Az egyes népgazdasági ágak munkás-alkalmazott keresőinek száma .....	54

5. Az iparban foglalkoztatottak száma .....	54
6. Az építőiparban foglalkoztatottak száma .....	55
7. A mezőgazdaság állami szektorában foglalkoztatottak és a termelőszövetkezetek dolgozó tagjainak száma .....	55
8. A közlekedésben és a hírközlésben foglalkoztatottak száma .....	56
9. A kereskedelemben foglalkoztatottak száma	56

#### Munkabérek

10. A munkások és alkalmazottak havi átlagkeresete az állami szektor egyes ágazataiban	57
11. A munkások átlagos órakeresete a bányászat, a gépipar és a textilipar egyes szakmaiban	57
12. A munkások és alkalmazottak havi átlagkeresete a mezőgazdaság állami szektorában	58
13. A munkások és alkalmazottak havi átlagkeresete a közlekedés és hírközlés állami szektorában .....	58
14. A munkások és alkalmazottak havi átlagkeresete az állami és a szövetkezeti kereskedelemben .....	59
15. A munkások és alkalmazottak létszámának megoszlása fizetésük nagysága szerint a népgazdaság állami szektorában .....	59
16. A munkások és alkalmazottak létszámának megoszlása fizetésük nagysága szerint a népgazdaság állami szektorában .....	60

### VI. IPAR

#### Az ipar összefoglaló adatai

1. A termelés, a foglalkoztatottság és a termelékenység indexe .....	63
2. A termelés és a foglalkoztatottak megoszlása társadalmi szektorok szerint .....	63
3. Néhány fontosabb alapanyag és termék termelése .....	64
4. A fontosabb cikkek termelése .....	65

#### Szocialista ipar

5. Fontosabb adatok iparcsoportok szerint .....	78
6. Értékesítés a saját termelésből .....	82

#### Állami ipar

7. Fontosabb adatok iparcsoportok szerint .....	84
8. A foglalkoztatottak száma állománycsoportok szerint .....	88
9. A munkások száma az alkalmazás minősége szerint .....	89

## TARTALOM

	Oldal		Oldal
<b>I. NÉPESSÉG</b>		<b>Válások</b>	
1. A népesség száma a népszámlálások időpontjában, népszaporodás .....	3	15. Az elváltak megoszlása életkor szerint .....	16
2. A népesség száma évenként .....	3	16. Válási arányszámok életkor szerint .....	16
3. A népesség száma és aránya nemek szerint .....	3	17. Az elváltak életkora egymással összevetve .....	16
4. A népesség száma korcsoportok szerint .....	4	18. A válások megoszlása a házasság időtartama szerint .....	17
5. A 15 éves és idősebb népesség megoszlása családi állapot szerint .....	4	19. A válások megoszlása a gyermekek száma szerint .....	17
6. A népesség száma életkor és családi állapot szerint .....	5	20. A válások száma a férfi és a nő válásainak sorrendje szerint .....	17
		<b>Születések</b>	
		21. A születések száma .....	18
		22. Születési arányszámok .....	18
		23. A születések száma a szülők életkora szerint .....	18
		24. Az élveszületések megoszlása az anya életkora szerint .....	19
		25. Élveszületési arányszámok az anya életkora szerint .....	19
		26. A születések megoszlása a szülési sorrend szerint .....	20
		27. Az élveszületések száma a szülési sorrend és az anya életkora szerint .....	20
		<b>Halálozások</b>	
		28. A meghaltak megoszlása nemek szerint .....	21
		29. A meghaltak átlagos kora .....	21
		30. Nyers és standardizált halálozási arányszámok .....	21
		31. A meghaltak száma családi állapot szerint .....	22
		32. Halálozási arányszámok családi állapot szerint .....	22
		33. A meghaltak száma és aránya nemek és életkor szerint .....	23
		34. A meghaltak száma életkor, nemek és családi állapot szerint .....	24
		35. A meghaltak száma és aránya főbb halálokok szerint .....	25
		36. A halálozások a VII. nemzetközi halálóki közbülső névjegyzék alapján .....	26
<b>II. NÉPMOZGALOM</b>			
1. A népmozgalom összefoglaló adatai .....	9		
2. A népmozgalom összefoglaló arányszámai ..	10		
3. A népmozgalom összefoglaló adatainak havi részletezése .....	11		
<b>Házasságkötések</b>			
4. A megkötött és a megszűnt házasságok száma ..	12		
5. A megkötött és a megszűnt házasságok aránya .....	12		
6. A házasulók megoszlása életkor szerint .....	12		
7. Házasságkötési arányszámok életkor szerint ..	13		
8. A házasulók életkora egymással összevetve ..	13		
9. Házasságkötések a házasulók előző családi állapota szerint .....	14		
10. Házasságkötési arányszámok családi állapot szerint .....	14		
11. A házasulók átlagos életkora az előző családi állapot szerint .....	14		
12. Házasságkötési arányszámok nemek, életkor és családi állapot szerint .....	15		
13. A házasságkötések száma a házasulók előző családi állapota és a házasságkötés sorrendje szerint .....	15		
14. Az újraházasulók száma és aránya .....	15		

	Oldal
10. A foglalkoztatott nők száma -----	90
11. A munkások teljesített munkaórái -----	91
12. A munkások teljesített munkanapjai műszakok szerint -----	92
13. A munkabérek állománycsoportok szerint ---	93
14. Az átlagos havi keresetek állománycsoportok szerint -----	94
15. Állóeszközállomány -----	95
16. A fontosabb energiahordozók felhasználása --	96
17. Villamosenergia termelés és felhasználás	97
18. Termelési költségek és üzemi eredmény ----	98
19. Fontosabb adatok a vállalatok termelési értékének nagyságcsoportjai szerint	
Vállalatok száma -----	99
Termelési érték -----	100
Munkáslétszám -----	101
20. Fontosabb adatok a vállalatok munkáslétszámának nagyságcsoportjai szerint	
Vállalatok száma -----	102
Termelési érték -----	103
Munkáslétszám -----	104
21. Fontosabb adatok az ipartelepek munkáslétszámának nagyságcsoportjai szerint	
Ipartelepek száma -----	105
Munkáslétszám -----	106
22. Fontosabb szakmai mutatószámok -----	107
23. Fontosabb adatok iparágak és iparcsoportok szerint -----	110
Szövetkezeti és magánkisipar	
24. A kisipari szövetkezetek fontosabb adatai iparcsoportok szerint -----	114
25. A magánkisipar fontosabb adatai iparcsoportok szerint -----	115
26. Önálló magánkisiparosok száma a fontosabb szakmákban -----	116

## VII. ÉPÍTŐIPAR

### Az építőipar összefoglaló adatai

1. Az építőipari termelés indexe -----	119
2. Az építőipari munkások száma -----	119
3. A termelékenység indexe -----	120
4. Átlagos havi kereset -----	120

### Állami építőipar

5. Fontosabb adatok iparcsoportok szerint ----	121
6. Fontosabb adatok iparágak szerint -----	122
7. Az építőipari termelés megoszlása főbb építménycsoportok szerint -----	122

	Oldal
8. A megkezdett, az átadott és a kivitelezés alatt álló építmények fontosabb adatai ----	123
9. Az átadott építmények fontosabb adatai -----	123
10. Az átadott új építmények fontosabb adatai ---	124
11. Az emeletes új lakóházak és lakások fontosabb adatai -----	125
12. A munkások száma az alkalmazás minősége szerint és a teljesített munkaidő -----	126
13. A műszaki és az adminisztratív alkalmazottak száma iskolai végzettségük szerint ---	126
14. A mérnökök és a technikusok száma -----	127
15. A munkások száma és átlagos órakeresete néhány fontosabb szakmában -----	127
16. Az állóeszközállomány nettó értéke -----	128
17. A gépek és gépi berendezések állománya az állami építőiparban és a gépkölcsönző vállalatoknál -----	128
18. Fontosabb szakmai mutatószámok -----	129
19. A teljes termelés költségei és az üzemi eredmény -----	130
20. Az építőipari termelés költségei főbb költségtételek szerint -----	130
Építőipari szövetkezetek - Nem építőipari szervezetek - Tervezőintézetek	
21. Építőipari szövetkezetek -----	131
22. Nem építőipari szervezetek -----	131
23. Az állami tervezőintézetek fontosabb adatai -	132
Építőipari magánkisipar	
24. Építőipari magánkisiparosok és alkalmazottak száma -----	132

## VIII. ANYAGFELHASZNÁLÁS

1. Néhány fontosabb anyag és a villamosenergia felhasználása népgazdasági áganként ----	135
2. Fontosabb anyagok felhasználása -----	136

## IX. MEZŐGAZDASÁG

### Mezőgazdasági össztermelés

1. A mezőgazdasági bruttó termelés indexe ----	141
2. A mezőgazdasági bruttó termelés értéke termelési ágak szerint -----	141





Oldal

Oldal

9. A vasut nemzetközi szállításainak megoszlása országonként .....	176
10. Személyszállítás kilométer-övezetek szerint .....	177
11. Személyszállítás vonatnemek és kocsiosztály szerint .....	177
12. Személyszállítás jegyfajták szerint .....	177
13. Üzemi teljesítmények .....	178

## Közúti közlekedés

14. Az állami közúthálózat hossza utjelleg és burkolat szerint .....	178
--	-----

## Tehergépkocsi közlekedés

15. Szállítási teljesítmények .....	179
-------------------------------------	-----

## Autóbusz közlekedés

16. Távolsági hálózat és szállítási teljesítmények .....	180
17. Távolsági utasforgalom a járatok jellege szerint .....	180
18. Helyi autóbusz közlekedés .....	180

## Közúti villamosvasutak

19. Hálózat és járműállomány .....	181
20. Személyszállítás .....	181

## Személygépkocsi közlekedés

21. Személygépkocsi és motorkerékpár állomány .....	182
22. Személygépkocsi állomány gyártmány szerint .....	182
23. A személyszállító bérautók (taxi) szállítási teljesítményei .....	182

## Nemzetközi gépjárműforgalom

24. Nemzetközi gépjárműforgalom határállomások szerint .....	183
25. Az országba érkezett külföldi gépjárművek száma származási országok szerint .....	183

## Vízi közlekedés

26. Hajózható víziutak .....	184
27. A hajózási vállalatok szállítási teljesítményei .....	184
28. A hajózás áruszállítása a forgalom iránya szerint .....	184
29. A folyami és tavi hajózás áruszállítása árunemenként .....	185
30. A hajózás személyszállítási teljesítményei a forgalom jellege szerint .....	185
31. A nem hajózási vállalatok dunai áruszállítása .....	185

## Kikötő forgalom

32. A dunai kikötők és rakodók forgalma .....	185
33. A Magyar Nemzeti és Szabadkikötő forgalma .....	186

## A Duna magyarországi szakaszának nemzetközi forgalma

34. A nemzetközi hajóforgalom alakulása .....	186
35. A szállított áruk árunemenkénti megoszlása .....	186

## Légi közlekedés

36. Hálózat és szállítási teljesítmények .....	187
37. A Ferihegyi Közforgalmu Repülőtér forgalma légitársaságok szerint .....	187

## Csővezetékes szállítás

38. Szállítási teljesítmények .....	187
-------------------------------------	-----

## Hírközlés

39. Levél- és postautalvány-forgalom .....	188
40. Hírlap- és csomagforgalom .....	188
41. Kártérítések .....	188
42. Telefon- és táviróhálózat .....	189
43. Bekapcsolt telefon- és távgépíró-állomások .....	189
44. Telefon és táviró teljesítmények .....	189
45. A közlekedés fontosabb műszaki-gazdasági mutatói .....	190

## XII. BELKERESKEDELEM

## Kiskereskedelmi forgalom

1. A kiskereskedelem eladási forgalmának indexe .....	193
2. A kiskereskedelem eladási forgalma árucsoportok szerint .....	194
3. A fontosabb cikkek kiskereskedelmi forgalma .....	195
4. A belkereskedelem készletei .....	198

## Kiskereskedelmi hálózat

5. A kiskereskedelmi hálózat összefoglaló adatai .....	199
6. Az állami és szövetkezeti kiskereskedelem bolthálózatának fontosabb adatai .....	199
7. Az állami és szövetkezeti vendéglátóhálózat fontosabb adatai .....	201

### XIII. IDEGENFORGALOM — SZÁLLODÁK — ÜDÜLŐK

#### Idegenforgalom

1. A nemzetközi idegenforgalom összefoglaló adatai .....	205
2. A nemzetközi idegenforgalom adatai havonként .....	205
3. A nemzetközi idegenforgalom országok szerint .....	206
4. A beutazó külföldiek és a kiutazó magyarok átlagos tartózkodási ideje országok szerint .....	207
5. Az utazási irodák által lebonyolított idegenforgalom .....	208
6. Az utazási irodák által lebonyolított idegenforgalom országok szerint .....	208

#### Szállodák

7. Szállodák és egyéb szálláshelyek .....	209
8. A szállodák és egyéb szálláshelyek adatai jelentősebb helységekre szerint .....	209
9. A szállodák és egyéb szálláshelyek külföldi vendégforgalma országok szerint .....	210

#### Üdülők

10. Üdülési létesítmények .....	211
11. Üdülés tájegységek szerint .....	211
12. A jelentősebb üdülőhelyek adatai .....	212

### XIV. KÜLKERESKEDELEM

1. A külkereskedelmi forgalom összefoglaló adatai .....	215
2. A behozatal alakulása országok szerint .....	216
3. A kivitel alakulása országok szerint .....	217
4. A behozatal áruösszetétele .....	218
5. A kivitel áruösszetétele .....	218
6. Behozatal árucsoportok és árucsoportok szerint .....	219
7. Kivitel árucsoportok és árucsoportok szerint .....	220
8. Behozatal megoszlása árucsoportok és árucsoportok szerint .....	221
9. Kivitel megoszlása árucsoportok és árucsoportok szerint .....	222
10. Behozatal fontosabb áruk szerint .....	223
11. Kivitel fontosabb áruk szerint .....	226
12. A fontosabb áruk behozatala országok szerint .....	229

Oldal

Oldal

13. A fontosabb áruk kivitele országok szerint .....	239
14. Külkereskedelmi forgalom országok szerint a fontosabb áruk kiemelésével .....	248

### XV. A LAKOSSÁG JÖVEDELME ÉS FOGYASZTÁSA

#### A lakosság és a főbb népességcsoportok jövedelme

1. A lakosság pénzforgalmi mérlege .....	273
2. A lakosság pénzjövedelme és a pénzjövedelmek felhasználása .....	274
3. A lakosság összes jövedelme a rendelkezés jellege szerint és a jövedelem felhasználása .....	274
4. A lakosság száma főbb népességcsoportok szerint .....	275
5. A munkás-alkalmazotti és a paraszti népesség jövedelmének és fogyasztásának alakulása .....	275
6. A főbb népességcsoportok számának és jövedelmének aránya .....	275
7. Reálbér és reáljövedelem indexek .....	276
8. A népesség fő csoportjainak reáljövedelem indexei .....	276

#### A lakosság fogyasztása

9. A lakosság fogyasztása a beszerzés forrásai szerint .....	277
10. A lakosság fogyasztása jövedelemforrások szerint .....	278
11. A lakosság fogyasztása jövedelemforrások szerint .....	279
12. A fogyasztás szerkezetének néhány mutatószáma .....	280
13. A lakosság egy főre jutó összes fogyasztása rendeltetés szerint .....	281
14. Az egy főre jutó összes fogyasztás alakulása fontosabb termékcsoporthoz szerint .....	282
15. Fogyasztás a fontosabb élelmiszercikkekben .....	284
16. Fogyasztás a fontosabb ruházati cikkekben .....	285
17. A tartós fogyasztási cikkek állománya .....	285

#### A fogyasztói árak

18. A munkások és alkalmazottak fogyasztói árindexe .....	286
19. A parasztság fogyasztói árindexe .....	286
20. Kiskereskedelmi árak és szolgáltatási díjak .....	287

## Háztartásstatisztika

21. A munkás és alkalmazotti háztartások jellemző adatai, jövedelmek, kiadások .....	291
22. A munkás és alkalmazotti háztartások egy főre jutó évi kiadásának részletezése kiadási tételek szerint .....	292
23. A paraszt és kettős jövedelmű háztartások jellemző adatai, jövedelmek, kiadások .....	296
24. A paraszt és kettős jövedelmű háztartások egy főre jutó évi személyes fogyasztásának részletezése kiadási tételek szerint .....	297

## XVI. TÁRSADALOMBIZTOSÍTÁS — TÁRSADALMI JUTTATÁSOK

1. A biztosítottak száma .....	303
2. Fontosabb betegségi biztosítási juttatások ...	303
3. Családi pótlék .....	303
4. A munkás-alkalmazott és a mezőgazdasági termelőszoövetkezeti családok családi pótléka .....	304
5. A családi pótlékban részesült családok megoszlása gyermekszám szerint .....	304
6. A nyugdíjasok száma és a kifizetett nyugdíjak összege .....	305
7. A nyugdíjasok megoszlása a nyugellátás jogcíme szerint .....	305
8. A szociális otthonok fontosabb adatai .....	305
9. Gyermekek- és ifjúságvédő intézetek .....	306
10. Csecsemőotthonok .....	306
11. Nevelőotthonok .....	306

## XVII. LAKÁSHELYZET — KÖZMŰELLÁTÁS

## Lakásállomány - Lakásépítés

1. Lakásállomány - laksűrűség .....	309
2. A lakások nagysága és felszereltsége .....	309
3. Lakásépítés .....	310
4. Lakásépítkezés építetők szerint .....	310
5. Az ingatlankezelő vállalatok adatai .....	310

## Közműellátás - Fürdők - Zöldterületek

6. Viz-, gáz-, villamosenergia-ellátás .....	311
7. Csatornázás .....	312
8. Gyógy-, tisztasági és strandfürdők adatai ...	312
9. Zöldterületek - játszóterek .....	312

## XVIII. EGÉSZSÉGÜGY

1. Az orvosok száma és aránya .....	315
2. Az orvosok megoszlása életkor és nemek szerint .....	315
3. Az orvosok megoszlása szakképesítés és nemek szerint .....	316
4. Az orvosi állások száma .....	316
5. Az egyéb egészségügyi személyzet száma ...	317
6. Rendelőórák, gyógykezelési esetek a szakorvosi rendeléseken, mozgó szakorvosi szolgálat .....	317
7. Fontosabb szakrendelések .....	317
8. A kórházi ágyak száma .....	318
9. A kórházak egészségügyi személyzete .....	318
10. A kórházi ágyak száma osztályonként, a kórház típusa szerint .....	319
11. Kórházi betegforgalom .....	319
12. Tbc gondozás .....	320
13. A nyilvántartott és az új tbc-s betegek száma .....	320
14. Az új tbc-s megbetegedések száma és aránya életkor és nemek szerint .....	321
15. A daganatos betegek gondozása .....	321
16. A nyilvántartott rosszindulatu daganatos betegek megoszlása a megbetegedés (bejelentés) éve szerint .....	321
17. Az elme-ideggyógyintézetekből elbocsátott betegek megoszlása betegségként .....	322
18. Nemibeteg gondozás .....	322
19. A bejelentett fontosabb hevenyfertőző megbetegedések száma és aránya .....	323
20. A bejelentett fontosabb hevenyfertőző megbetegedések száma havonként .....	323
21. Egyes fertőző megbetegedések életkor szerint .....	324
22. Gyógyszerfogyasztás .....	324
23. Mentőszolgálat .....	324
24. A táppénzesek aránya .....	325
25. A táppénzes állományban lévő dolgozók és a táppénzes napok száma .....	325
26. A keresőképtelenséget okozó betegségek gyakorisága és átlagos tartama .....	325
27. Terhesanya- és csecsemőgondozás .....	326
28. A szülészeti események száma .....	326
29. Művi vetélések .....	326
30. Bölcsődék .....	327

	Oldal		Oldal
<b>XIX. BALESETEK</b>			
Üzemi balesetek			
1. Az üzemi balesetek száma és aránya -----	331	3. A tanulók, hallgatók száma -----	342
2. Az üzemi balesetek megoszlása a balesetet okozó körülmény szerint -----	331	4. A végzett tanulók és hallgatók száma -----	342
3. A halálos üzemi balesetek száma a balesetet okozó körülmény szerint -----	332	Ovodák	
4. A halálos üzemi balesetek száma a szocialista mezőgazdaságban a balesetet okozó körülmény szerint -----	332	5. Az óvodák összefoglaló adatai -----	343
Közlekedési balesetek			
5. Közuti közlekedési balesetek -----	333	Általános iskolák	
6. Személy sérüléssel járó közuti balesetek a baleset kimenetele szerint -----	333	6. Az általános iskolák összefoglaló adatai ----	343
7. A személy sérüléssel járó közuti balesetek megoszlása a baleset körülménye szerint	334	7. Az általános iskolák fontosabb adatai az iskolák osztottsága szerint -----	343
8. A személy sérüléssel járó közuti balesetek megoszlása a balesetet előidéző járművek szerint -----	334	8. A tanulók megoszlása évfolyamonként az iskolák osztottsága szerint -----	344
9. A személy sérüléssel járó közuti balesetek megoszlása a balesetet előidéző okok szerint -----	334	9. Szakrendszerű oktatás -----	344
10. A személy sérüléssel járó közuti balesetek áldozatainak száma életkor szerint -----	335	10. Az általános iskolák gyakorlati oktatása ----	345
11. Vasuti balesetek -----	335	11. A továbbképző iskolák összefoglaló adatai ---	345
12. A vasuti balesetek száma a baleset körülménye szerint -----	335	12. Általános iskolai felnőtt oktatás -----	345
13. Vasuti balesetek során keletkezett anyagi kár	335	Középiskolák	
Baleseti halálozás			
14. A baleset következtében meghaltak száma és aránya -----	336	13. A középiskolák összefoglaló adatai -----	346
15. Baleset következtében meghaltak település-csoportonként -----	336	14. A középiskolai tanulók megoszlása iskola-típus szerint -----	346
16. Baleset következtében meghaltak nemenként	336	15. A tanulók száma évfolyamok, tagozatok és iskolatípusok szerint -----	347
17. A meghaltak száma és aránya a baleset oka szerint -----	337	16. Az érettségi, ill. képesítő vizsgát tett tanulók megoszlása iskolatípus szerint -----	347
18. A baleset következtében meghaltak száma és aránya életkor szerint -----	338	Felsőfoku oktatás	
19. A meghaltak megoszlása a baleset természetére szerint -----	338	17. Az intézmények száma -----	348
<b>XX. OKTATÁS — TUDOMÁNYOS KUTATÁS</b>			
Oktatás			
1. Az oktatási intézmények száma -----	341	18. A hallgatók és az oktatók száma -----	348
2. A tanerők száma -----	341	19. A hallgatók megoszlása tanulmányi áganként	348
Oktatás			
3. A tanulók, hallgatók száma -----	342	20. Az első évfolyamos hallgatók száma -----	349
4. A végzett tanulók és hallgatók száma -----	342	21. Az utolsó évfolyamos hallgatók száma -----	350
Ovodák			
5. Az óvodák összefoglaló adatai -----	343	22. A hallgatók száma intézménytípusok és karok szerint -----	351
Általános iskolák			
6. Az általános iskolák összefoglaló adatai ----	343	23. Diákszociális adatok -----	353
7. Az általános iskolák fontosabb adatai az iskolák osztottsága szerint -----	343	Szakmunkás-tanulóképzés	
8. A tanulók megoszlása évfolyamonként az iskolák osztottsága szerint -----	344	24. Az intézmények és az oktatók száma -----	354
9. Szakrendszerű oktatás -----	344	25. A tanulók száma főbb szakmai csoportok szerint -----	354
10. Az általános iskolák gyakorlati oktatása ----	345	26. A szakmunkás tanulók száma szakmák szerint -----	355
11. A továbbképző iskolák összefoglaló adatai ---	345	Gyógypedagógiai intézmények	
12. Általános iskolai felnőtt oktatás -----	345	27. Összefoglaló adatok -----	358
Középiskolák			
13. A középiskolák összefoglaló adatai -----	346	28. A gyógypedagógiai intézmények fontosabb adatai intézménytípusok szerint -----	358
14. A középiskolai tanulók megoszlása iskola-típus szerint -----	346		
15. A tanulók száma évfolyamok, tagozatok és iskolatípusok szerint -----	347		
16. Az érettségi, ill. képesítő vizsgát tett tanulók megoszlása iskolatípus szerint -----	347		
Felsőfoku oktatás			
17. Az intézmények száma -----	348		
18. A hallgatók és az oktatók száma -----	348		
19. A hallgatók megoszlása tanulmányi áganként	348		
20. Az első évfolyamos hallgatók száma -----	349		
21. Az utolsó évfolyamos hallgatók száma -----	350		
22. A hallgatók száma intézménytípusok és karok szerint -----	351		
23. Diákszociális adatok -----	353		
Szakmunkás-tanulóképzés			
24. Az intézmények és az oktatók száma -----	354		
25. A tanulók száma főbb szakmai csoportok szerint -----	354		
26. A szakmunkás tanulók száma szakmák szerint -----	355		
Gyógypedagógiai intézmények			
27. Összefoglaló adatok -----	358		
28. A gyógypedagógiai intézmények fontosabb adatai intézménytípusok szerint -----	358		

	Oldal
Tudományos kutatás	
29. A tudományos kutatóintézetek főbb adatai ----	359
30. A tudományos kutatóintézetek főbb adatai tudományágak szerint .....	359
31. A felsőoktatási intézmények dolgozóinak száma tudományágak szerint .....	360
32. A kutatás eredményei .....	361
33. A tudományos fokozattal rendelkezők száma	361

	Oldal
28. Tudományos Ismeretterjesztő Társulat ----	376
29. Hanglemezforgalom .....	377

## Sport

30. A sportegyesületek adatai .....	377
31. A sportlétesítmények száma .....	377

## XXI. NÉPMŰVELÉS — SPORT

## Népművelés

1. A könyvkiadás kiadványfajták szerint .....	365
2. A kiadott könyvek és füzetek jelleg szerint	366
3. A kiadott tudományos, ismeretterjesztő és szakmai művek .....	367
4. A kiadott tankönyvek és jegyzetek .....	367
5. A kiadott szépirodalmi könyvek műfaj és írók szerint .....	368
6. A szépirodalmi könyvek műfaj és a szerző nemzetisége szerint .....	368
7. A szépirodalmi könyvek műfaj és példányszám-kategória szerint .....	369
8. Ifjúsági és gyermekirodalmi művek .....	369
9. Ifjúsági és gyermekirodalmi könyvek .....	369
10. Az időszaki sajtótermékek száma és példányszáma .....	370
11. Az időszaki sajtótermékek száma és példányszáma tárgykör szerint .....	370
12. A színházak száma és befogadóképessége ---	371
13. A színházak főbb adatai .....	371
14. A színházi előadások és látogatók száma ---	372
15. A műsoron lévő művek, előadások és látogatók száma .....	372
16. Hangverseny .....	373
17. A bemutatásra elkészült filmek száma .....	373
18. Filmkülforgalom, bemutatott játékfilmek ---	373
19. A mozik száma .....	374
20. A mozik befogadóképessége .....	374
21. A mozielőadások és a mozilátogatók száma	374
22. A rádió-előfizetők száma és aránya .....	375
23. A televízió-előfizetők száma és aránya ---	375
24. Néhány jelentős könyvtár fontosabb adata ---	375
25. A könyvtárak főbb adatai .....	376
26. Tanácsai és szakszervezeti közművelődési könyvtárak .....	376
27. Muzeumok, kiállítások .....	376

## XXII. IGAZSÁGSZOLGÁLTATÁS

1. A vádlottak és az elítéltek száma büntettségcsoportonként .....	381
2. A vádlottak száma a jogerősen befejezett ügyekben a bírósági eljárás eredménye szerint .....	381
3. A jogerősen elítéltek száma az elkövetett büntettek szerint .....	382
4. A jogerősen elítéltek száma és aránya a büntetett elkövetésének helye szerint .....	383
5. A jogerősen elítéltek száma a kiszabott főbüntetés szerint .....	384
6. A szabadságvesztésre ítélték száma a büntetés tartama szerint .....	385
7. A jogerősen elítélt férfiak életkor szerinti aránya .....	386
8. A jogerősen elítélt nők életkor szerinti aránya .....	387
9. A jogerősen elítélt férfiak száma és aránya családi állapot szerint .....	388
10. A jogerősen elítélt nők száma és aránya családi állapot szerint .....	389
11. A jogerősen elítéltek száma, akiknek cselekménye alkoholfogyasztással volt összefüggésben, büntettek szerint .....	390
12. A jogerősen elítéltek száma, akiknek cselekménye alkoholfogyasztással volt összefüggésben, korcsoportok szerint .....	390
13. A jogerősen elítéltek közül a büntetett előéletűek száma és aránya korcsoportok szerint .....	391
14. A fiatalok száma a jogerősen befejezett ügyekben a bírósági eljárás eredménye szerint .....	391
15. A jogerősen elítélt fiatalok száma intézkedések és büntetések szerint .....	391
16. A jogerősen elítélt fiatalok száma az elkövetett bűncselekmények szerint .....	392
17. A szabálysértési eljárás során bűncselekmények száma az elkövetett szabálysértés szerint	392

## XXIII. TŰZKÁROK

	Oldal
1. A tüzesetek száma és az okozott kár értéke a tüzeset helye szerint .....	395
2. A kárt okozott tüzesetek száma és a tűzkárok értéke a tűz oka szerint .....	395

## XXIV. MEGYEI ADATOK

1. Az államigazgatási egységek száma .....	399
2. A megyék, a megyei jogú városok területe, népessége, népsűrűsége .....	399
3. A járási jogú városok területe, népessége .....	400
4. A népmozgalom fontosabb adatai .....	401
5. Lakóhelyváltoztatások .....	401
6. Lakóhelyváltoztatások városok szerint .....	402
7. A szocialista szektor beruházásai .....	403
8. Az állami ipar fontosabb adatai .....	403
9. A kisipari szövetkezetek és a magánkisipar fontosabb adatai .....	404
10. Földterület művelési ágak szerint .....	405
11. A fontosabb szántóföldi növények vetésterülete, termésmennyisége és termésátlagá .....	406

Oldal

12. Állatállomány .....	408
13. Állatsűrűség .....	408
14. Felvásárlás .....	409
15. A kiskereskedelem eladási forgalma .....	410
16. Lakásépítés .....	411
17. Vizellátás .....	412
18. Csatornázás .....	412
19. Villamosenergia-szolgáltatás .....	413
20. Gyógy-, tisztasági és strandfürdők .....	413
21. Fontosabb egészségügyi adatok .....	414
22. Az óvodák fontosabb adatai .....	414
23. Az általános iskolák fontosabb adatai .....	415
24. A középiskolák fontosabb adatai .....	415
25. Színház, mozi, rádió, televízió .....	416
26. Tanácsi és szakszervezeti művelődési otthonok, könyvtárak, időszakai sajtótermékek .....	416

Oldal

## XXV. IDŐJÁRÁSI ADATOK

1. Hőmérséklet .....	419
2. Csapadék .....	420
3. Napfénytartam .....	421

## JELMAGYARÁZAT

- = Nincs adat. (A megfigyelt statisztikai jelenség nem fordult elő.)
- .. = Az adat nem ismeretes.
- 0, 0, 0 = A statisztikai adat nem fejezhető ki, mivel kisebb, mint a táblázatban alkalmazott mértékegység.

## MEGJEGYZÉSEK

A százalék- és viszonyszámok kiszámítása kerekítés nélküli adatok alapján történt.

Az Évkönyvben közölt néhány adat szerkezeti, módszertani változások következtében, vagy előzetes adatok helyett végleges adatok közlése miatt eltér a korábban közöltektől.

## I. NÉPESÉG





## 1. A népesség száma a népszámlálások időpontjában, népszaporodás \*

Időpont	A népesség száma	Népsűrűség 1 km <sup>2</sup> -re	Időszak	Tényleges népszaporodás, illetve fogyás		Átlagos évenkénti népszaporodás, ill. fogyás százalékban <sup>b/</sup>
				szám szerint	százalékban <sup>a/</sup>	
1869. dec. 31. <sup>c/</sup>	5 011 310	53,9				
1880. dec. 31. <sup>c/</sup>	5 329 191	53,7	1870-1880	317 881	6,3	0,56
1890. dec. 31. <sup>c/</sup>	6 009 351	64,6	1881-1890	680 160	12,8	1,21
1900. dec. 31. <sup>d/</sup>	6 854 415	73,7	1891-1900	794 392	13,2	1,25
1910. dec. 31.	7 612 114	81,8	1901-1910	757 699	11,1	1,05
1920. dec. 31.	7 986 875	85,9	1911-1920	374 761	4,9	0,48
1930. dec. 31.	8 685 109	93,4	1921-1930	698 234	8,7	0,84
1941. jan. 31.	9 316 074	100,1	1931-1941	630 965	7,3	0,70
1949. jan. 1.	9 204 799	98,9	1941-1948	- 111 275	- 1,2	- 0,15
1960. jan. 1.	9 961 044	107,1	1949-1959	756 245	8,2	0,72

\* Az adatok Magyarország jelenlegi - az 1947. évi párisi békeszerződéssel megállapított - területére (93 030 km<sup>2</sup>) vonatkoznak.

a/ Az időszakeleji népesség számához viszonyítva. - b/ Mértani átlag. - c/ Polgári népesség; az összes népesség mintegy 0,6 - 0,8 %-kal több. - d/ A polgári népesség száma 6 803 743 volt.

## 2. A népesség száma évenként

Év	A népesség száma		Év	A népesség száma	
	év elején	év közepén		év elején	év közepén
1949	9 204 799 <sup>a/</sup>	9 249 000	1959	9 913 000	9 937 000
1950	9 293 000	9 338 000	1960	9 961 044 <sup>a/</sup>	9 983 512
1951	9 383 000	9 423 000	1961	10 005 980	10 027 958
1952	9 463 000	9 504 000	1962	10 049 935	10 060 825
1953	9 545 000	9 595 000	1963	10 071 715	10 087 947
1954	9 645 000	9 706 000	1964	10 104 179	10 119 834
1955	9 767 000	9 825 000	1965	10 135 490	10 147 935
1956	9 883 000	9 911 000	1966	10 160 380	10 178 653
1957	9 829 000	9 840 000	1967	10 196 926	..
1958	9 850 000	9 882 000			

a/ Népszámlálási adat.

## 3. A népesség száma és aránya nemek szerint

Időpont	Férfi	Nő	Férfi és nő együtt	Százalékos megoszlás		1 000 férfira jutó nő
				Férfi	Nő	
1949. január 1.	4 423 420	4 781 379	9 204 799	48,1	51,9	1 081
1960. január 1.	4 804 043	5 157 001	9 961 044	48,2	51,8	1 073
1965. január 1.	4 896 837	5 238 653	10 135 490	48,3	51,7	1 070
1966. január 1.	4 909 957	5 250 423	10 160 380	48,3	51,7	1 069
1967. január 1.	4 929 411	5 267 515	10 196 926	48,3	51,7	1 069

## 4. A népesség száma korcsoportok szerint

Időpont	0-14	15-39	40-59	60 éves és idősebb <sup>a/</sup>	Összesen	Százalékos megoszlás				
	éves					0-14	15-39	40-59	60 éves és idősebb <sup>a/</sup>	összesen
	éves					éves				
<i>Férfi</i>										
1949. január 1.	1 161 281	1 723 451	1 066 053	472 635	4 423 420	26,2	39,0	24,1	10,7	100,0
1960. január 1.	1 290 969	1 788 109	1 134 809	590 156	4 804 043	26,9	37,2	23,6	12,3	100,0
1966. január 1.	1 197 006	1 827 825	1 192 585	692 541	4 909 957	24,4	37,2	24,3	14,1	100,0
1967. január 1.	1 177 694	1 840 084	1 201 015	710 618	4 929 411	23,9	37,3	24,4	14,4	100,0
<i>Nő</i>										
1949. január 1.	1 128 809	1 846 315	1 205 838	600 417	4 781 379	23,6	38,6	25,2	12,6	100,0
1960. január 1.	1 238 484	1 874 308	1 261 704	782 505	5 157 001	24,0	36,3	24,5	15,2	100,0
1966. január 1.	1 139 999	1 862 092	1 340 011	908 321	5 250 423	21,7	35,5	25,5	17,3	100,0
1967. január 1.	1 119 353	1 867 221	1 349 461	931 480	5 267 515	21,3	35,4	25,6	17,7	100,0
<i>Férfi és nő együtt</i>										
1949. január 1.	2 290 090	3 569 766	2 271 891	1 073 052	9 204 799	24,9	38,8	24,7	11,6	100,0
1960. január 1.	2 529 453	3 662 417	2 396 513	1 372 661	9 961 044	25,4	36,8	24,0	13,8	100,0
1966. január 1.	2 337 005	3 689 917	2 532 596	1 600 862	10 160 380	23,0	36,3	24,9	15,8	100,0
1967. január 1.	2 297 047	3 707 305	2 550 476	1 642 098	10 196 926	22,5	36,4	25,0	16,1	100,0

a/ Az ismeretlen koruakkal együtt.

## 5. A 15 éves és idősebb népesség megoszlása családi állapot szerint

Időpont	Nőtlen, hajadon <sup>a/</sup>	Házass <sup>b/</sup>	Özvegy	Elvált	15 éves és idősebb népesség összesen	Százalékos megoszlás				
						Nőtlen, hajadon <sup>a/</sup>	Házass <sup>b/</sup>	Özvegy	Elvált	15 éves és idősebb népesség összesen
						Százalékos megoszlás				
<i>Férfi</i>										
1949. január 1.	997 864	2 105 147	128 842	30 286	3 262 139	30,6	64,5	4,0	0,9	100,0
1960. január 1.	831 290	2 513 171	120 710	47 903	3 513 074	23,7	71,5	3,4	1,4	100,0
1966. január 1.	890 990	2 629 027	121 607	71 327	3 712 951	24,0	70,8	3,3	1,9	100,0
1967. január 1.	899 957	2 652 434	123 034	76 292	3 751 717	24,0	70,7	3,3	2,0	100,0
<i>Nő</i>										
1949. január 1.	828 103	2 159 618	607 581	57 268	3 652 570	22,7	59,1	16,6	1,6	100,0
1960. január 1.	676 128	2 524 343	616 435	101 611	3 918 517	17,3	64,4	15,7	2,6	100,0
1966. január 1.	705 728	2 640 255	628 348	136 093	4 110 424	17,2	64,2	15,3	3,3	100,0
1967. január 1.	710 195	2 663 665	631 939	142 363	4 148 162	17,1	64,2	15,3	3,4	100,0
<i>Férfi és nő együtt</i>										
1949. január 1.	1 825 967	4 264 765	736 423	87 554	6 914 709	26,4	61,7	10,6	1,3	100,0
1960. január 1.	1 507 418	5 037 514	737 145	149 514	7 431 591	20,3	67,8	9,9	2,0	100,0
1966. január 1.	1 596 718	5 269 282	749 955	207 420	7 823 375	20,4	67,4	9,6	2,6	100,0
1967. január 1.	1 610 152	5 316 099	754 973	218 655	7 899 879	20,4	67,3	9,5	2,8	100,0

a/ Az ismeretlen családi állapottal együtt. - b/ A különváltan élők adataival együtt.

6. A népesség száma életkor és családi állapot szerint  
1966. I. 1.

Életkor (év)	Születési év	Nőtlen <sup>a/</sup> hajadon	Házass <sup>b/</sup>	Özvegy	Elvált	Összesen
0	1965	128 507	-	-	-	128 507
1	1964	126 749	-	-	-	126 749
2	1963	126 327	-	-	-	126 327
3	1962	123 476	-	-	-	123 476
4	1961	133 265	-	-	-	133 265
0-4	1965-1961	638 324	-	-	-	638 324
5	1960	138 902	-	-	-	138 902
6	1959	143 205	-	-	-	143 205
7	1958	149 696	-	-	-	149 696
8	1957	156 381	-	-	-	156 381
9	1956	179 783	-	-	-	179 783
5-9	1960-1956	767 967	-	-	-	767 967
10	1955	194 003	-	-	-	194 003
11	1954	205 780	-	-	-	205 780
12	1953	189 384	-	-	-	189 384
13	1952	169 542	-	-	-	169 542
14	1951	171 992	13	-	-	172 005
10-14	1955-1951	930 701	13	-	-	930 714
15	1950	175 924	165	-	-	176 089
16	1949	168 190	1 693	2	8	169 893
17	1948	162 252	5 897	3	32	168 184
18	1947	146 168	15 752	20	103	162 043
19	1946	116 762	25 309	34	235	142 340
15-19	1950-1946	769 296	48 816	59	378	818 549
20	1945	100 981	39 559	54	560	141 154
21	1944	98 892	60 656	115	1 048	160 711
22	1943	78 260	67 638	120	1 569	147 587
23	1942	63 470	85 309	194	2 038	151 011
24	1941	46 363	93 238	212	2 340	142 153
20-24	1945-1941	387 966	346 400	695	7 555	742 616
25	1940	38 323	105 915	263	2 910	147 411
26	1939	28 073	105 761	351	3 114	137 299
27	1938	22 337	110 462	403	3 610	136 812
28	1937	16 287	111 313	453	3 718	131 771
29	1936	14 877	112 589	537	4 026	132 029
25-29	1940-1936	119 897	546 040	2 007	17 378	685 322
30	1935	12 880	118 566	630	4 314	136 390
31	1934	10 991	121 676	759	4 569	137 995
32	1933	10 147	125 193	868	4 856	141 064
33	1932	9 734	127 983	1 053	4 828	143 598
34	1931	8 872	126 667	1 153	5 221	141 913
30-34	1935-1931	52 624	620 085	4 463	23 788	700 960
35	1930	9 344	135 558	1 430	5 619	151 951
36	1929	8 696	130 997	1 481	5 480	146 654
37	1928	8 515	133 135	1 631	5 854	149 135
38	1927	8 568	128 472	1 850	5 588	144 478
39	1926	8 584	133 617	2 190	5 861	150 252
35-39	1930-1926	43 707	661 779	8 582	28 402	742 470
40	1925	8 916	137 278	2 645	5 961	154 800
41	1924	8 176	125 942	2 795	5 577	142 490
42	1923	8 328	133 376	3 670	5 514	150 888
43	1922	8 264	133 774	4 546	5 669	152 253
44	1921	7 501	132 033	5 258	5 644	150 436
40-44	1925-1921	41 185	662 403	18 914	28 365	750 867

a/ Az ismeretlen családi állapotokkal együtt. - b/ A különváltan élők adataival együtt.

6. A népesség száma életkor és családi állapot szerint (folytatás)  
1966. I. 1.

Életkor (év)	Születési év	Nőtlen, hajadon <sup>a/</sup>	Házass <sup>b/</sup>	Özvegy	Elvált	Összesen
45	1920	7 190	127 183	6 275	5 547	146 195
46	1919	6 272	111 846	6 189	4 713	129 020
47	1918	3 740	60 625	3 837	2 979	71 181
48	1917	3 952	60 425	4 168	2 731	71 276
49	1916	4 146	61 783	4 618	2 945	73 492
45-49	1920-1916	25 300	421 862	25 087	18 915	491 164
50	1915	5 336	80 904	6 727	3 735	96 702
51	1914	7 749	116 412	10 776	4 965	139 902
52	1913	7 539	113 914	11 584	4 960	137 997
53	1912	7 953	117 058	12 790	5 005	142 806
54	1911	7 514	108 342	12 830	4 695	133 381
50-54	1915-1911	36 091	536 630	54 707	23 360	650 788
55	1910	7 799	109 515	14 464	4 731	136 509
56	1909	7 498	105 778	15 339	4 489	133 104
57	1908	7 284	101 748	16 196	4 104	129 332
58	1907	6 980	95 805	16 607	3 886	123 278
59	1906	6 825	89 853	17 086	3 790	117 554
55-59	1910-1906	36 386	502 699	79 692	21 000	639 777
60	1905	6 489	82 392	17 467	3 419	109 767
61	1904	6 454	80 402	18 613	3 232	108 701
62	1903	6 093	78 973	20 216	3 330	108 612
63	1902	6 247	76 293	22 256	3 085	107 881
64	1901	5 473	69 952	22 106	2 834	100 365
60-64	1905-1901	30 756	388 012	100 658	15 900	535 326
65	1900	5 765	68 632	25 157	2 776	102 330
66	1899	4 723	60 919	24 196	2 496	92 334
67	1898	4 666	56 359	25 345	2 439	88 809
68	1897	4 384	50 813	25 925	2 184	83 306
69	1896	4 083	44 261	26 400	1 925	76 669
65-69	1900-1896	23 621	280 984	127 023	11 820	443 448
70	1895	3 945	39 855	26 213	1 668	71 681
71	1894	3 559	34 084	25 656	1 521	64 820
72	1893	3 189	31 012	25 892	1 251	61 344
73	1892	2 761	25 881	24 407	1 143	54 192
74	1891	2 445	21 356	22 589	948	47 338
70-74	1895-1891	15 899	152 188	124 757	6 531	299 375
75	1890	2 128	17 744	21 354	700	41 926
76	1889	1 947	16 782	21 860	627	41 216
77	1888	1 829	14 699	22 225	635	39 388
78	1887	1 521	11 762	19 707	440	33 430
79	1886	1 321	9 756	18 706	357	30 140
75-79	1890-1886	8 746	70 743	103 852	2 759	186 100
80	1885	1 071	8 096	16 949	312	26 428
81	1884	900	6 301	15 325	255	22 781
82	1883	696	4 965	13 184	236	19 081
83	1882	688	3 768	11 892	133	16 481
84	1881	406	2 532	9 255	105	12 298
80-84	1885-1881	3 761	25 662	66 605	1 041	97 069
85 éves és idősebb <sup>c/</sup>	1880-	1 483	4 979	32 854	228	39 544
Összesen		3 933 710	5 269 295	749 955	207 420	10 160 380
0-14	1965-1951	2 336 992	13	-	-	2 337 005
15-39	1950-1926	1 373 490	2 223 120	15 806	77 501	3 689 917
40-59	1925-1906	138 962	2 123 594	178 400	91 640	2 532 596
60 éves és idősebb <sup>c/</sup>	1905-	84 266	922 568	555 749	38 279	1 600 862

a/ Az ismeretlen családi állapotokkal együtt. - b/ A különváltan élők adataival együtt. - c/ Az ismeretlen koruakkal együtt.

## II. NÉPMOZGALOM



## 1. A népmozgalom összefoglaló adatai \*

Év	Házasság- kötések	Élveszületések	Halálozások	Természetes szaporodás	Egy éven alul meghaltak
1881 - 1885. évek átlaga	54 997	246 317	183 236	63 081	..
1886 - 1890. évek átlaga	51 803	255 342	189 103	66 239	..
1891 - 1895. évek átlaga	55 723	257 074	196 647	60 427	..
1896 - 1900. évek átlaga	58 169	262 448	176 416	86 032	..
1901 - 1905. évek átlaga	61 181	260 396	180 332	80 064	56 721
1906 - 1910. évek átlaga	67 467	264 960	177 669	87 291	55 319
1911 - 1915. évek átlaga	58 627	251 004	179 278	71 726	53 067
1916 - 1920. évek átlaga	77 541	172 209	171 564	645	33 548
1921 - 1925. évek átlaga	81 866	240 129	162 503	77 626	44 973
1926 - 1930. évek átlaga	77 987	221 594	144 853	76 741	38 151
1931 - 1935. évek átlaga	75 077	198 025	139 592	58 433	31 037
1936 - 1940. évek átlaga	76 771	182 444	128 867	53 577	23 913
1941 - 1945. évek átlaga	73 944	181 503	152 901	28 602	22 835
1946 - 1950. évek átlaga	101 756	186 861	114 284	72 577	18 364
1951 - 1955. évek átlaga	100 041	203 434	106 800	96 634	13 961
1956 - 1960. évek átlaga	92 887	163 219	102 230	60 989	9 196
1961 - 1965. évek átlaga	85 201	133 581	102 701	30 880	5 709
1949	107 820	190 398	105 718	84 680	17 327
1950	106 261	195 567	106 902	88 665	16 759
1951	93 362	190 645	109 998	80 647	15 993
1952	104 836	185 820	107 443	78 377	12 987
1953	91 621	206 926	112 039	94 887	14 647
1954	107 368	223 347	106 670	116 677	13 556
1955	103 020	210 430	97 848	112 582	12 622
1956	96 133	192 810	104 236	88 574	11 332
1957	97 992	167 202	103 645	63 557	10 543
1958	91 439	158 428	97 866	60 562	9 204
1959	90 313	151 194	103 880	47 314	7 926
1960	88 566	146 461	101 525	44 936	6 976
1961	83 072	140 365	96 410	43 955	6 185
1962	81 354	130 053	108 273	21 780	6 232
1963	84 387	132 335	99 871	32 464	5 676
1964	87 581	132 141	100 830	31 311	5 284
1965	89 611	133 009	108 119	24 890	5 166
1966	93 230	138 489	101 943	36 546	5 313

\* Az 1881-1944. évi adatok az 1920. évi trianoni békeszerződéssel megállapított területre, a továbbiak az 1947. évi párisi békeszerződéssel megállapított területre vonatkoznak; 1944-ig tartalmazzák tehát az 1947. évi párisi békeszerződéssel Csehszlovákiához csatolt "pozsonyi hídfő" három községének (Dunacsun, Horvátjárfalu, Oroszvár) adatait is. Az 1914-1918. és az 1941-1945. években a katonahalottak túlnyomó részét az adatok nem tartalmazzák.

## 2. A népmozgalom összefoglaló arányszámai \*

Év	Házasság- kötések	Élveszületések	Halálozások	Természetes szaporodás	1 000 élve- szülöttre jutó egy éven alul meghalt
	1 000 lakosra				
1881 - 1885. évek átlaga	10,0	45,0	33,5	11,5	..
1886 - 1890. évek átlaga	8,9	43,7	32,4	11,3	..
1891 - 1895. évek átlaga	9,0	41,7	31,9	9,8	..
1896 - 1900. évek átlaga	8,9	39,9	26,8	13,1	..
1901 - 1905. évek átlaga	8,7	36,9	25,6	11,3	217,8
1906 - 1910. évek átlaga	9,1	35,8	24,0	11,8	208,8
1911 - 1915. évek átlaga	7,5	32,1	22,9	9,2	211,4
1916 - 1920. évek átlaga	9,8	21,8	21,7	0,1	194,8
1921 - 1925. évek átlaga	10,0	29,4	19,9	9,5	187,3
1926 - 1930. évek átlaga	9,1	26,0	17,0	9,0	172,2
1931 - 1935. évek átlaga	8,5	22,4	15,8	6,6	156,7
1936 - 1940. évek átlaga	8,4	19,9	14,1	5,8	131,1
1941 - 1945. évek átlaga	7,9	19,4	16,4	3,0	125,8
1946 - 1950. évek átlaga	11,1	20,4	12,5	7,9	98,3
1951 - 1955. évek átlaga	10,4	21,2	11,1	10,1	68,6
1956 - 1960. évek átlaga	9,4	16,5	10,3	6,2	56,3
1961 - 1965. évek átlaga	8,4	13,2	10,2	3,0	42,7
1949	11,7	20,6	11,4	9,2	91,0
1950	11,4	20,9	11,4	9,5	85,7
1951	9,9	20,2	11,7	8,5	83,9
1952	11,0	19,6	11,3	8,3	69,9
1953	9,5	21,6	11,7	9,9	70,8
1954	11,1	23,0	11,0	12,0	60,7
1955	10,5	21,4	10,0	11,4	60,0
1956	9,7	19,5	10,5	9,0	58,8
1957	10,0	17,0	10,5	6,5	63,1
1958	9,3	16,0	9,9	6,1	58,1
1959	9,1	15,2	10,5	4,7	52,4
1960	8,9	14,7	10,2	4,5	47,6
1961	8,3	14,0	9,6	4,4	44,1
1962	8,1	12,9	10,8	2,1	47,9
1963	8,4	13,1	9,9	3,2	42,9
1964	8,7	13,1	10,0	3,1	40,0
1965	8,8	13,1	10,7	2,4	38,8
1966	9,2	13,6	10,0	3,6	38,4

\* Lásd az 1. tábla \*-gal jelölt jegyzetét.



## 3. A népmozgalom összefoglaló adatainak havi részletezése

Hónap	Házasságkötések		Élveszületések		Halálozások		Természetes szaporodás		Egy éven alul meghaltak	
	1965	1966	1965	1966	1965	1966	1965	1966	1965	1966
Január	4 382	4 542	10 783	11 180	9 357	10 103	1 426	1 077	463	429
Február	5 418	5 239	10 641	10 862	8 885	8 434	1 756	2 428	399	438
Március	4 711	4 892	12 126	12 570	13 047	8 927	- 921	3 643	546	490
Április	7 185	7 782	11 674	12 309	9 453	9 025	2 221	3 284	502	490
Május	9 569	9 702	12 329	12 781	9 203	8 550	3 126	4 231	495	528
Junius	6 087	5 728	11 518	11 914	8 455	8 137	3 063	3 777	432	455
Július	7 841	8 398	11 535	12 129	7 578	7 578	3 957	4 551	377	403
Augusztus	8 883	9 532	11 395	11 457	7 440	7 475	3 955	3 982	384	392
Szeptember	7 711	7 443	11 105	10 877	7 042	7 426	4 063	3 451	345	391
Október	9 961	10 693	10 525	10 880	8 093	7 912	2 432	2 968	400	410
November	9 273	10 032	9 506	10 110	9 090	8 597	416	1 513	438	423
December	8 590	9 247	9 872	11 420	10 476	9 779	- 604	1 641	385	464
<i>Összesen</i>	<i>89 611</i>	<i>93 230</i>	<i>133 009</i>	<i>138 489</i>	<i>108 119</i>	<i>101 943</i>	<i>24 890</i>	<i>36 546</i>	<i>5 166</i>	<i>5 313</i>
<i>1 000 lakosra<sup>a/</sup></i>										
Január	5,1	5,3	12,5	13,0	10,9	11,7	1,6	1,3	43	38
Február	7,0	6,7	13,7	13,9	11,4	10,8	2,3	3,1	37	40
Március	5,5	5,7	14,1	14,6	15,2	10,3	- 1,1	4,3	45	39
Április	8,6	9,3	14,0	14,7	11,3	10,8	2,7	3,9	43	40
Május	11,1	11,2	14,3	14,8	10,7	9,9	3,6	4,9	40	41
Junius	7,3	6,8	13,8	14,2	10,1	9,7	3,7	4,5	38	38
Július	9,1	9,7	13,4	14,0	8,8	8,8	4,6	5,2	33	33
Augusztus	10,3	11,0	13,2	13,2	8,6	8,6	4,6	4,6	34	34
Szeptember	9,2	8,9	13,3	13,0	8,4	8,9	4,9	4,1	31	36
Október	11,5	12,4	12,2	12,6	9,4	9,1	2,8	3,5	38	38
November	11,1	12,0	11,4	12,1	10,9	10,3	0,5	1,8	46	42
December	10,0	10,7	11,4	13,2	12,1	11,3	- 0,7	1,9	39	41
<i>Összesen</i>	<i>8,8</i>	<i>9,2</i>	<i>13,1</i>	<i>13,6</i>	<i>10,7</i>	<i>10,0</i>	<i>2,4</i>	<i>3,6</i>	<i>39</i>	<i>38</i>
<i>Napi átlag</i>										
Január	141	147	348	361	302	326	46	35	15	14
Február	194	187	380	388	317	301	63	87	14	16
Március	152	158	391	405	421	288	- 30	117	18	16
Április	240	259	389	410	315	301	74	109	17	16
Május	309	313	398	412	297	276	101	136	16	17
Junius	203	191	384	397	282	271	102	126	14	15
Július	253	271	372	391	244	244	128	147	12	13
Augusztus	287	307	368	370	240	241	128	129	12	13
Szeptember	257	248	370	363	235	248	135	115	12	13
Október	321	345	340	351	261	255	79	96	13	13
November	309	334	317	337	303	287	14	50	15	14
December	277	298	318	368	338	315	- 20	53	12	15
<i>Összesen</i>	<i>246</i>	<i>255</i>	<i>364</i>	<i>379</i>	<i>296</i>	<i>279</i>	<i>68</i>	<i>100</i>	<i>14</i>	<i>15</i>

a/ Az egy éven alul meghaltak 1 000 élveszülöttre számítva.

## 4. A megkötött és a megszűnt házasságok száma

Év	Házasságkötések	Megszűnt házasságok			A megkötött és megszűnt házasságok különbsége
		halál következtében	válás következtében	összesen	
1949	107 820	42 417	12 556	54 973	52 847
1960	88 566	47 046	16 590	63 636	24 930
1961	83 072	45 012	17 480	62 492	20 580
1962	81 354	49 998	17 410	67 408	13 946
1963	84 387	47 182	18 364	65 546	18 841
1964	87 581	48 077	19 700	67 777	19 804
1965	89 611	51 495	20 363	71 858	17 753
1966	93 230	49 192	20 631	69 823	23 407

## 5. A megkötött és a megszűnt házasságok aránya

Év	1 000 lakosra jutó				megkötött és megszűnt házasságok különbsége	1 000 házasságkötésre jutó megszűnt házasság			1 000 fennálló házasságra jutó válás
	házasság- kötés	halál következ- tében	válás következ- tében	összes		halál következ- tében	válás következ- tében	összesen	
		megszűnt házasság							
1949	11,7	4,6	1,4	6,0	5,7	393,4	116,5	509,9	5,8
1960	8,9	4,7	1,7	6,4	2,5	531,2	187,3	718,5	6,5
1961	8,3	4,5	1,7	6,2	2,1	541,8	210,4	752,2	6,8
1962	8,1	5,0	1,7	6,7	1,4	614,6	214,0	828,6	6,8
1963	8,4	4,7	1,8	6,5	1,9	559,1	217,6	776,7	7,1
1964	8,7	4,8	1,9	6,7	2,0	549,0	224,9	773,9	7,5
1965	8,8	5,1	2,0	7,1	1,7	574,7	227,2	801,9	7,7
1966	9,2	4,8	2,0	6,8	2,4	527,6	221,3	748,9	7,8

## 6. A házassulók megoszlása életkor szerint

	A házasságot kötött személyek száma				Százalékos megoszlás, 1966
	1949	1960	1965	1966	
<i>Férfi</i>					
20 éven aluli	3 405	5 746	4 492	5 023	5,4
20 - 24 éves	35 753	35 107	42 346	44 856	48,1
25 - 29 éves	37 848	23 123	21 223	22 118	23,7
30 - 34 éves	10 860	8 442	6 942	6 881	7,4
35 - 39 éves	8 407	4 709	4 243	4 191	4,5
40 - 49 éves	7 088	4 860	4 473	4 603	4,9
50 - 59 éves	2 854	3 992	3 461	3 124	3,4
60 éves és idősebb <sup>a/</sup>	1 605	2 587	2 431	2 434	2,6
Összesen	107 820	88 566	89 611	93 230	100,0
<i>Nő</i>					
20 éven aluli	28 390	30 841	29 263	32 777	35,2
20 - 24 éves	41 960	31 047	36 135	36 151	38,8
25 - 29 éves	20 215	9 251	9 226	9 617	10,3
30 - 34 éves	5 760	5 428	4 273	4 328	4,6
35 - 39 éves	5 053	3 859	3 126	3 114	3,3
40 - 49 éves	4 370	4 429	4 044	3 889	4,2
50 éves és idősebb <sup>a/</sup>	2 072	3 711	3 544	3 354	3,6
Összesen	107 820	88 566	89 611	93 230	100,0

a/ Az ismeretlen koruakkal együtt.

## 7. Házasságkötési arányszámok életkor szerint \*

(Tisztított házasságkötési arányszámok)

Év	Férfi						Nő					
	20-24	25-29	30-39	40-49	50-59	20-59 éves összesen	15-19	20-24	25-29	30-39	40-49	15-49 éves összesen
	éves						éves					
1948-1949. évek átlaga	119,7	228,3	182,5	96,2	60,3	147,5	77,9	207,4	158,5	69,0	26,0	103,4
1960	147,4	277,1	172,2	108,0	68,7	160,1	96,6	267,0	178,7	87,4	34,4	117,5
1961	137,3	267,2	166,9	105,0	63,9	151,2	87,4	252,8	175,9	85,0	33,8	111,4
1962	133,6	256,3	159,3	101,3	60,4	145,2	84,2	245,2	175,4	82,1	33,2	109,3
1963	140,3	261,4	156,7	99,9	59,0	148,6	84,6	258,7	175,2	81,3	33,7	112,8
1964	148,0	257,6	156,4	103,4	64,0	153,1	81,3	273,3	178,9	85,4	36,8	116,2
1965	156,5	250,3	151,1	98,4	60,7	155,5	83,5	277,0	179,8	83,6	36,7	117,7
1966	169,7	251,1	148,8	94,4	56,9	161,7	90,5	282,5	183,5	85,9	34,5	121,2

\* A megfelelő korcsoportba tartozó 1 000 nem házas férfira, ill. nőre jutó azonos koru, nemű házasságkötés száma.

8. A házasságkötés életkora egymással összevetve  
1966

A férfi életkora	A nő életkora							Összesen
	20 éven aluli	20-24	25-29	30-34	35-39	40-49	50 éves és idősebb	
		éves						
20 éven aluli	3 852	1 035	107	21	8	-	-	5 023
20 - 24 éves	21 594	20 714	2 107	328	87	26	-	44 856
25 - 29 éves	6 511	10 867	3 525	852	289	72	2	22 118
30 - 34 éves	629	2 357	2 079	1 148	480	184	4	6 881
35 - 39 éves	119	776	1 117	995	744	418	22	4 191
40 - 49 éves	57	351	585	795	1 129	1 510	176	4 603
50 - 59 éves	10	36	72	157	315	1 303	1 231	3 124
60 éves és idősebb	5	15	25	32	62	376	1 919	2 434
Összesen	32 777	36 151	9 617	4 328	3 114	3 889	3 354	93 230

## Százalékos megoszlás

20 éven aluli	4,2	1,1	0,1	0,0	0,0	-	-	5,4
20 - 24 éves	23,1	22,2	2,3	0,4	0,1	0,0	-	48,1
25 - 29 éves	7,0	11,6	3,8	0,9	0,3	0,1	0,0	23,7
30 - 34 éves	0,7	2,6	2,2	1,2	0,5	0,2	0,0	7,4
35 - 39 éves	0,1	0,8	1,2	1,1	0,8	0,5	0,0	4,5
40 - 49 éves	0,1	0,4	0,6	0,8	1,2	1,6	0,2	4,9
50 - 59 éves	0,0	0,1	0,1	0,2	0,3	1,4	1,3	3,4
60 éves és idősebb	0,0	0,0	0,0	0,0	0,1	0,4	2,1	2,6
Összesen	35,2	38,8	10,3	4,6	3,3	4,2	3,6	100,0

9. Házasságkötések a házasulók előző családi állapota szerint  
1966

A férfi családi állapota	A nő családi állapota			Összesen
	Hajadon	Özvegy	Elvált	
Nőtlen	68 752	726	5 340	74 818
Özvegy	1 041	1 537	1 367	3 945
Elvált	6 803	1 410	6 254	14 467
<i>Összesen</i>	<i>76 596</i>	<i>3 673</i>	<i>12 961</i>	<i>93 230</i>

*Százalékos megoszlás a nő családi állapota szerint*

Nőtlen	89,7	19,8	41,2	80,3
Özvegy	1,4	41,8	10,5	4,2
Elvált	8,9	38,4	48,3	15,5
<i>Összesen</i>	<i>100,0</i>	<i>100,0</i>	<i>100,0</i>	<i>100,0</i>

*Százalékos megoszlás a férfi családi állapota szerint*

Nőtlen	91,9	1,0	7,1	100,0
Özvegy	26,4	39,0	34,6	100,0
Elvált	47,0	9,8	43,2	100,0
<i>Összesen</i>	<i>82,2</i>	<i>3,9</i>	<i>13,9</i>	<i>100,0</i>

10. Házasságkötési arányszámok családi állapot szerint\*

Év	Férfi				Nő			
	Nőtlen	Özvegy	Elvált	Összes nem házas	Hajadon	Özvegy	Elvált	Összes nem házas
<i>1948-1949. évek átlaga</i>	88,3	53,2	257,4	88,8	104,8	11,9	106,5	66,5
1960	87,2	41,3	237,2	90,1	110,8	8,2	102,8	65,5
1961	78,4	38,1	254,3	82,8	101,1	7,3	99,4	59,5
1962	76,4	35,8	231,4	80,1	98,2	6,8	95,8	57,8
1963	78,6	34,9	217,1	81,5	101,4	6,3	92,9	59,2
1964	79,8	34,2	220,3	83,1	103,0	6,5	96,4	60,7
1965	80,8	33,1	206,3	83,5	104,5	6,0	94,8	61,3
1966	83,6	32,3	196,0	85,4	108,1	5,8	93,1	63,1

\* Ezer 15 éves és idősebb megfelelő családi állapotú férfira, ill. nőre jutó azonos nemű és családi állapotú házasulók száma.

11. A házasulók átlagos életkora az előző családi állapot szerint

Családi állapot	1960			1966		
	A férfi	A nő	A férfiak és a nők átlagos életkora közötti különbség, év	A férfi	A nő	A férfiak és a nők átlagos életkora közötti különbség, év
	átlagos életkora, év			átlagos életkora, év		
Nőtlen, hajadon	25,3	21,9	3,4	24,4	21,4	3,0
Özvegy	53,9	46,4	7,5	55,2	47,4	7,8
Elvált	38,7	34,0	4,7	37,5	33,1	4,4
<i>Összesen</i>	<i>28,8</i>	<i>24,7</i>	<i>4,1</i>	<i>27,7</i>	<i>24,0</i>	<i>3,7</i>

12. Házasságkötési arányszámok nemek, életkor és családi állapot szerint\*  
1966

Korcsoport	Nőtlen, hajadon	Özvegy	Elvált	Összes nem házas
<i>Férfi</i>				
20 - 24 éves	166,8	607,8	572,0	169,7
25 - 29 éves	235,6	326,0	453,4	251,1
30 - 39 éves	99,8	281,0	264,2	148,8
40 - 49 éves	35,8	172,1	171,6	94,4
50 - 59 éves	14,7	88,1	104,0	56,9
<i>20-59 éves összesen</i>	<i>154,5</i>	<i>124,4</i>	<i>227,0</i>	<i>161,7</i>
<i>Nő</i>				
15 - 19 éves	90,0	285,7	585,8	90,5
20 - 24 éves	275,8	163,5	432,2	282,5
25 - 29 éves	162,0	132,3	263,8	183,5
30 - 39 éves	63,0	52,9	127,2	85,9
40 - 49 éves	24,4	25,6	57,7	34,5
<i>15-49 éves összesen</i>	<i>125,8</i>	<i>36,6</i>	<i>142,8</i>	<i>121,2</i>

\* Ezer megfelelő koru és családi állapotu nem házas férfira, ill. nőre jutó azonos nemű, koru és családi állapotu házassulók száma.

13. A házasságkötések száma a házassulók előző családi állapota  
és a házasságkötés sorrendje szerint  
1966

Nő Férfi	Hajadon	Özvegy				Elvált				Össze- sen
		másod- szor	harmad- szor	negyed- szer és ennél többször	együtt	másod- szor	harmad- szor	negyed- szer és ennél többször	együtt	
		kötött házasságot				kötött házasságot				
Nőtlen	68 752	684	41	1	726	5 078	254	8	5 340	74 818
Özvegy										
másodszor kötött házasságot	971	1 229	122	8	1 359	1 046	147	12	1 205	3 535
harmadszor kötött házasságot	64	131	34	-	165	112	35	5	152	381
negyedszer és ennél többször kötött házasságot	6	11	1	1	13	6	3	1	10	29
Együtt	1 041	1 371	157	9	1 537	1 164	185	18	1 367	3 945
Elvált										
másodszor kötött házasságot	6 296	1 077	87	4	1 168	4 997	413	23	5 433	12 897
harmadszor kötött házasságot	475	183	31	2	216	564	170	13	747	1 438
negyedszer és ennél többször kötött házasságot	32	19	6	1	26	50	18	6	74	132
Együtt	6 803	1 279	124	7	1 410	5 611	601	42	6 254	14 467
<i>Összesen</i>	<i>76 596</i>	<i>3 334</i>	<i>322</i>	<i>17</i>	<i>3 673</i>	<i>11 853</i>	<i>1 040</i>	<i>68</i>	<i>12 961</i>	<i>93 230</i>

14. Az újraházassulók száma és aránya

Év	Az újraházassulók házasságkötéseinek száma	Ebből előzőleg		Az újraházassulók aránya, %	Ebből előzőleg	
		az egyik fél házas volt	mindkét fél házas volt		az egyik fél házas volt	mindkét fél házas volt
1949	23 193	16 152	7 041	21,5	15,0	6,5
1960	23 793	14 061	9 732	26,9	15,9	11,0
1961	23 387	13 501	9 886	28,2	16,3	11,9
1962	22 827	13 288	9 539	28,1	16,4	11,7
1963	22 550	12 876	9 674	26,7	15,2	11,5
1964	24 078	13 657	10 421	27,5	15,6	11,9
1965	24 059	13 576	10 483	26,8	15,1	11,7
1966	24 478	13 910	10 568	26,3	14,9	11,4

## 15. Az elváltak megoszlása életkor szerint

Korcsoport	Az elváltak száma				Százalékos megoszlás, 1966
	1949	1960	1965	1966	
		<i>Férfi</i>			
20 éven aluli	} 543	35	42	56	0,3
20 - 24 éves		1 172	1 773	1 932	9,4
25 - 29 éves		2 240	3 350	3 956	19,8
30 - 34 éves		2 180	3 478	4 094	19,3
35 - 39 éves		2 890	2 693	3 363	16,5
40 - 49 éves		3 109	3 133	3 857	19,5
50 - 59 éves		} 1 594	1 898	2 293	2 083
60 éves és idősebb <sup>a/</sup>	831		985	1 047	5,1
Összesen	12 556	16 590	20 363	20 631	100,0
		<i>Nő</i>			
20 éven aluli	197	540	556	585	2,8
20 - 24 éves	1 900	2 957	4 213	4 393	21,3
25 - 29 éves	3 315	3 448	4 142	4 268	20,7
30 - 34 éves	1 881	2 975	3 332	3 320	16,1
35 - 39 éves	2 037	2 313	2 819	2 827	13,7
40 - 49 éves	2 177	2 541	3 180	3 198	15,5
50 éves és idősebb <sup>a/</sup>	1 049	1 816	2 121	2 040	9,9
Összesen	12 556	16 590	20 363	20 631	100,0

a/ Az ismeretlen koruakkal együtt.

## 16. Válási arányszámok életkor szerint\*

Év	20 éven aluli	20-24	25-29	30-34	35-39	40-49	50 éves és idősebb	Összesen
		éves						
		<i>Férfi</i>						
1948 - 1949. évek átlaga	5,3	9,5	11,5	8,8	5,3	2,0	5,6	
1960	12,1	12,6	10,8	8,2	6,2	2,7	6,6	
1965	16,8	16,1	13,4	10,2	7,3	3,0	7,8	
1966	17,6	16,4	13,4	10,4	7,2	2,9	7,8	
		<i>Nő</i>						
1948 - 1949. évek átlaga	4,7	8,8	10,3	9,2	6,5	4,0	1,8	5,6
1960	10,0	12,6	11,0	8,9	6,8	5,2	2,4	6,5
1965	12,7	17,5	13,9	10,4	8,4	6,0	2,5	7,7
1966	12,3	18,2	14,2	10,5	8,5	5,7	2,4	7,8

\* Ezer megfelelő koru házas férfira, ill. nőre jutó válások száma.

## 17. Az elváltak életkora egymással összevetve 1966

A férfi életkora	A nő életkora						Összesen	
	20 éven aluli	20-24	25-29	30-34	35-39	40-49		50 éves és idősebb
		<i>Fő</i>						
20 éven aluli	24	21	5	2	3	1	-	56
20 - 24 éves	342	1 299	237	35	11	7	1	1 932
25 - 29 éves	187	2 135	1 427	255	63	23	7	4 097
30 - 34 éves	23	714	1 726	1 084	331	97	10	3 985
35 - 39 éves	6	144	635	1 321	939	337	32	3 414
40 - 49 éves	2	64	198	550	1 276	1 698	229	4 017
50 - 59 éves	1	14	33	62	172	884	917	2 083
60 éves és idősebb	-	2	7	11	32	151	844	1 047
Összesen	585	4 393	4 268	3 320	2 827	3 198	2 040	20 631
		<i>Százalékos megoszlás</i>						
20 éven aluli	0,2	0,1	0,0	0,0	0,0	0,0	-	0,3
20 - 24 éves	1,6	6,3	1,2	0,2	0,1	0,0	0,0	9,4
25 - 29 éves	0,9	10,4	6,9	1,2	0,3	0,1	0,0	19,8
30 - 34 éves	0,1	3,4	8,4	5,2	1,6	0,5	0,1	19,3
35 - 39 éves	0,0	0,7	3,0	6,4	4,5	1,7	0,2	16,5
40 - 49 éves	0,0	0,3	1,0	2,7	6,2	8,2	1,1	19,5
50 - 59 éves	0,0	0,1	0,2	0,3	0,8	4,3	4,4	10,1
60 éves és idősebb	-	0,0	0,0	0,1	0,2	0,7	4,1	5,1
Összesen	2,8	21,3	20,7	16,1	13,7	15,5	9,9	100,0

## 18. A válások megoszlása a házasság időtartama szerint

A házasság időtartama	A válások száma				Százalékos megoszlás			
	1949	1960	1965	1966	1949	1960	1965	1966
1 évnél rövidebb	256	407	587	635	2,0	2,5	2,9	3,1
1 év	590	1 083	1 467	1 479	4,7	6,5	7,2	7,2
2 év	862	1 198	1 649	1 639	6,9	7,2	8,1	7,9
3 év	776	1 284	1 546	1 625	6,2	7,7	7,6	7,9
4 év	919	1 248	1 547	1 460	7,3	7,5	7,6	7,1
5 - 9 év	3 774	5 169	5 603	5 762	30,1	31,2	27,5	27,9
10 - 14 év	2 311	2 749	3 575	3 611	18,4	16,6	17,6	17,5
15 - 19 év	1 366	1 365	2 124	2 143	10,9	8,2	10,4	10,4
20 év és hosszabb <sup>a/</sup>	1 702	2 087	2 265	2 277	13,5	12,6	11,1	11,0
<i>Összesen</i>	<i>12 556</i>	<i>16 590</i>	<i>20 363</i>	<i>20 631</i>	<i>100,0</i>	<i>100,0</i>	<i>100,0</i>	<i>100,0</i>

a/ Azokkal a válásokkal együtt, amelyeknél a házasság időtartama ismeretlen.

## 19. A válások megoszlása a gyermekek száma szerint\*

Született gyermekek száma	A válások száma				Százalékos megoszlás			
	1949 <sup>a/</sup>	1960	1965	1966	1949	1960	1965	1966
0	6 684	7 439	8 944	9 090	53,2	44,9	43,9	44,0
1	3 732	5 577	6 988	7 240	29,7	33,6	34,3	35,1
2	1 510	2 445	3 076	3 010	12,0	14,7	15,1	14,6
3	420	732	821	799	3,4	4,4	4,1	3,9
4 és több	210	397	534	492	1,7	2,4	2,6	2,4
<i>Összesen</i>	<i>12 556</i>	<i>16 590</i>	<i>20 363</i>	<i>20 631</i>	<i>100,0</i>	<i>100,0</i>	<i>100,0</i>	<i>100,0</i>

\* A házasság tartama alatt született összes életben lévő gyermekek száma.

a/ Az életben lévő kiskorú gyermekek száma.

20. A válások száma a férfi és a nő válásainak sorrendje szerint  
1966

A férfi válásainak száma	A nő válásainak száma			Összesen	Százalékos megoszlás			Összesen
	1 válás	2 válás	3-5 válás		1 válás	2 válás	3-5 válás	
1 válás	15 830	1 385	109	17 324	76,8	6,7	0,5	84,0
2 válás	1 678	1 053	113	2 844	8,1	5,1	0,6	13,8
3 - 5 válás	210	197	56	463	1,0	1,0	0,2	2,2
<i>Összesen</i>	<i>17 718</i>	<i>2 635</i>	<i>278</i>	<i>20 631</i>	<i>85,9</i>	<i>12,8</i>	<i>1,3</i>	<i>100,0</i>



## 21. A születések száma

Év	Élveszületés			Halvaszületés			Összes születés			Házasságból született összesen	Ebből élveszületett
	Fiu	Leány	Együtt	Fiu	Leány	Együtt	Fiu	Leány	Együtt		
1949	98 855	91 543	190 398	2 549	1 994	4 543	101 404	93 537	194 941	178 634	174 602
1960	75 788	70 673	146 461	1 050	907	1 957	76 838	71 580	148 418	140 243	138 445
1961	72 615	67 750	140 365	919	821	1 740	73 534	68 571	142 105	134 263	132 653
1962	67 152	62 901	130 053	840	757	1 597	67 992	63 658	131 650	124 447	122 970
1963	68 276	64 059	132 335	892	759	1 651	69 168	64 818	133 986	126 899	125 367
1964	68 380	63 761	132 141	834	715	1 549	69 214	64 476	133 690	126 656	125 237
1965	68 603	64 406	133 009	769	747	1 516	69 372	65 153	134 525	127 481	126 069
1966	71 665	66 824	138 489	757	758	1 515	72 422	67 582	140 004	132 816	131 400

## 22. Születési arányszámok

Év	Az összes szülött közül 100 leányra jutó fiu	100 összes szülött közül		1 000 lakosra jutó		100 leány élveszületésre jutó fiu élveszületett	100 leány halvaszületésre jutó fiu halvaszületett	100 összes szülött közül		100 házasságból	100 házasságon kívül szülött közül élveszületett
		élveszületett	halvaszületett	élveszületett	halvaszületett			házasságból született	házasságon kívül született		
1949	108,4	97,7	2,3	20,6	0,5	108,0	127,8	91,6	8,4	97,7	96,9
1960	107,3	98,7	1,3	14,7	0,2	107,2	115,8	94,5	5,5	98,7	98,1
1961	107,2	98,8	1,2	14,0	0,2	107,2	111,9	94,5	5,5	98,8	98,3
1962	106,8	98,8	1,2	12,9	0,2	106,8	111,0	94,5	5,5	98,8	98,3
1963	106,7	98,8	1,2	13,1	0,2	106,6	117,5	94,7	5,3	98,8	98,3
1964	107,3	98,8	1,2	13,1	0,2	107,2	116,6	94,7	5,3	98,9	98,2
1965	106,5	98,9	1,1	13,1	0,1	106,5	102,9	94,8	5,2	98,9	98,5
1966	107,2	98,9	1,1	13,6	0,1	107,2	99,9	94,9	5,1	98,9	98,6

23. A születések száma a szülők életkora szerint  
1966

Az anya életkora	Házasságból születettek								Házasságon kívül születettek	Összes születés	Ebből élveszülettek	
	Az apa életkora							60 éves <sup>a/</sup> és idősebb				Összesen
	20 éven aluli	20-24	25-29	30-34	35-39	40-49	50-59					
17 éven aluli	161	442	130	11	2	1	-	-	747	875	1 622	1 608
17 - 19 éves	1 008	9 500	4 589	401	61	26	4	-	15 589	1 806	17 395	17 245
20 - 24 éves	492	19 829	26 581	6 521	1 119	338	34	8	54 922	1 930	56 852	56 348
25 - 29 éves	40	2 278	14 139	14 565	4 164	946	67	12	36 211	1 143	37 354	36 971
30 - 34 éves	7	246	1 726	6 650	5 963	2 066	110	10	16 778	750	17 528	17 288
35 - 39 éves	3	48	272	957	2 469	2 694	266	23	6 732	503	7 235	7 074
40 - 49 éves	1	10	32	117	277	1 076	295	26	1 834	180	2 014	1 951
50 éves és idősebb <sup>a/</sup>	-	-	-	-	-	2	1	-	3	1	4	4
Összesen	1 712	32 353	47 469	29 222	14 055	7 149	777	79	132 816	7 188	140 004	138 489

a/ Az ismeretlen korakkal együtt.



## 24. Az élveszületések megoszlása az anya életkora szerint

Év	Az anya életkora									Össze- sen
	17 éven aluli	17-19	20-24	25-29	30-34	35-39	40-49	14-49 éves együtt	50 éves és idősebb <sup>a/</sup>	
		éves								
<i>Fő</i>										
1948 - 1949. évek átlaga	1 253	16 776	65 157	56 066	22 939	21 438	7 479	191 108	44	191 152
1960	1 640	18 001	55 929	38 426	20 343	9 882	2 201	146 422	39	146 461
1961	1 445	17 894	54 492	36 044	19 083	9 078	2 302	140 338	27	140 365
1962	1 115	16 217	51 273	33 514	17 672	7 914	2 334	130 039	14	130 053
1963	1 140	15 310	52 224	35 240	18 054	8 096	2 261	132 325	10	132 335
1964	1 350	14 799	53 529	35 323	17 669	7 337	2 127	132 134	7	132 141
1965	1 423	15 199	54 955	35 212	17 302	6 958	1 952	133 001	8	133 009
1966	1 608	17 245	56 348	36 971	17 288	7 074	1 951	138 485	4	138 489
<i>Százalékos megoszlás</i>										
1948 - 1949. évek átlaga	0,7	8,8	34,1	29,3	12,0	11,2	3,9	100,0	0,0	100,0
1960	1,1	12,3	38,2	26,2	13,9	6,8	1,5	100,0	0,0	100,0
1965	1,1	11,4	41,3	26,5	13,0	5,2	1,5	100,0	0,0	100,0
1966	1,2	12,4	40,7	26,7	12,5	5,1	1,4	100,0	0,0	100,0

a/ Az ismeretlen koruakkal együtt.

## 25. Élveszületési arányszámok az anya életkora szerint\*

(Tiszta élveszületési arányszámok)

Év	15-19	20-24	25-29	30-34	35-39	40-49	Összes 15-49
	éves nőre jutó élveszületés						
<i>Összesen</i>							
1948 - 1949. évek átlaga	46,5	163,0	137,7	88,5	54,5	11,0	75,7
1960	52,8	159,2	105,2	53,1	24,9	3,5	58,8
1961	52,0	153,9	100,7	50,2	23,0	3,7	56,6
1962	46,4	143,1	94,8	47,0	20,3	3,7	52,5
1963	43,3	143,9	100,7	48,4	21,1	3,6	53,4
1964	41,8	145,1	101,3	48,0	19,1	3,4	53,2
1965	41,9	147,9	100,6	47,8	18,2	3,0	53,2
1966	45,8	152,7	104,8	48,5	18,8	2,9	54,5
<i>Férjes nőre házasságból</i>							
1948 - 1949. évek átlaga	347,2	291,6	180,9	108,8	65,5	13,7	113,1
1960	322,2	227,4	118,4	57,1	26,3	3,9	76,9
1961	326,1	221,8	112,5	54,2	24,8	4,2	75,0
1962	309,9	208,6	105,9	50,6	21,7	4,2	69,7
1963	305,4	212,8	113,0	52,1	22,6	4,0	71,2
1964	314,0	215,5	114,2	51,8	20,4	3,7	71,1
1965	323,1	220,0	114,0	51,4	19,4	3,3	71,2
1966	339,5	225,9	119,3	52,3	19,9	3,2	73,2

\* Az anya életkorával azonos korcsoportba tartozó 1 000 nőre jutó élveszületések száma.

## 26. A születések megoszlása a szülési sorrend szerint

Szülési sorrend	A születések száma				Százalékos megoszlás, 1966
	1949	1960	1965	1966	
<i>Élveszületés</i>					
1. szülött	77 323	64 403	64 892	68 238	49,3
2. szülött	50 744	42 969	39 770	42 957	31,0
3. szülött	25 092	18 633	13 472	12 782	9,2
4. szülött	13 256	8 296	5 982	5 799	4,2
5. szülött	7 803	4 621	3 316	3 250	2,3
6. szülött	5 236	2 820	2 172	2 028	1,5
7. szülött	3 703	1 803	1 324	1 248	0,9
8. szülött	2 676	1 158	826	867	0,6
9. szülött	1 688	717	544	516	0,4
10. szülött	1 219	470	324	355	0,3
11. szülött	719	241	189	203	0,1
12. szülött	432	160	84	105	0,1
13. szülött	245	86	60	70	0,1
14. szülött	142	41	30	37	0,0
15. és további szülött	120	43	24	34	0,0
Összesen	190 398	146 461	133 009	138 489	100,0
<i>Halvaszületés</i>					
1. szülött	2 000	813	696	689	45,5
2. szülött	886	500	364	383	25,3
3. szülött	518	251	173	157	10,3
4. szülött	348	140	99	94	6,2
5. szülött	230	91	71	60	3,9
6. szülött	159	59	38	42	2,8
7. szülött	111	37	28	33	2,2
8. szülött	101	19	17	24	1,6
9. szülött	61	18	10	15	1,0
10. szülött	47	10	8	6	0,4
11. szülött	35	4	6	4	0,3
12. szülött	17	5	3	3	0,2
13. szülött	15	5	1	3	0,2
14. szülött	9	4	-	-	-
15. és további szülött	6	1	2	2	0,1
Összesen	4 543	1 957	1 516	1 515	100,0

## 27. Az élveszületések száma a szülési sorrend és az anya életkora szerint 1966

Szülési sorrend	Élve- szülött összesen	Az anya életkora								14-49 éves összesen
		17 éven aluli	17-19	20-24	25-29	30-34	35-39	40-44	45-49	
1. szülött	68 238	1 485	15 085	36 424	11 489	2 613	916	214	12	68 238
2. szülött	42 957	113	1 896	15 515	16 758	6 707	1 697	258	12	42 956
3. szülött	12 782	8	232	3 010	4 641	3 343	1 277	260	10	12 781
4. szülött	5 799	1	29	990	1 956	1 691	892	224	16	5 799
5. szülött	3 250	-	3	299	1 116	1 012	620	191	9	3 250
6. szülött	2 028	-	-	87	612	745	436	133	15	2 028
7. szülött	1 248	1	-	20	268	497	340	109	13	1 248
8. szülött	867	-	-	2	93	369	294	105	4	867
9. szülött	516	-	-	-	25	181	214	91	5	516
10. szülött	355	-	-	-	9	78	179	84	4	354
11. szülött	203	-	-	1	2	37	107	53	3	203
12. szülött	105	-	-	-	2	9	52	39	3	105
13. szülött	70	-	-	-	-	5	28	32	4	69
14. szülött	37	-	-	-	-	1	13	19	4	37
15. és további szülött	34	-	-	-	-	-	9	21	4	34
Összesen	138 489	1 608	17 245	56 348	36 971	17 288	7 074	1 833	118	138 485

## 28. A meghaltak megoszlása nemek szerint

Év	A meghaltak száma			100 meghalt közül	
	Férfi	Nő	Férfi és nő együtt	Férfi	Nő
1949	54 545	51 173	105 718	51,6	48,4
1960	51 667	49 858	101 525	50,9	49,1
1961	49 308	47 102	96 410	51,1	48,9
1962	55 251	53 022	108 273	51,0	49,0
1963	51 289	48 582	99 871	51,4	48,6
1964	51 902	48 928	100 830	51,5	48,5
1965	55 483	52 636	108 119	51,3	48,7
1966	52 211	49 732	101 943	51,2	48,8

## 29. A meghaltak átlagos kora

(Év)

Év	Férfi	Nő
1949	47,56	52,02
1960	60,04	64,50
1961	60,23	64,89
1962	61,57	65,98
1963	61,10	65,66
1964	61,79	66,68
1965	62,78	67,47
1966	62,18	66,99

## 30. Nyers és standardizált halálozási arányszámok

(1 000 lakosra számítva)

Év	Nyers	1949	1960
		évi népszámlálás kor megoszlására standardizált	
		halálozási arányszám	
1948 - 1949. évek átlaga	11,5	11,5	12,4
1959 - 1960. évek átlaga	10,3	9,1	10,3
1960	10,2	8,9	10,1
1961	9,6	8,3	9,4
1962	10,8	9,1	10,4
1963	9,9	8,3	9,4
1964	10,0	8,2	9,3
1965	10,7	8,5	9,7
1966	10,0	..	..

## 31. A meghaltak száma családi állapot szerint

Év	Nőtlen, hajadon	Házasa/ <sup>a/</sup>	Özvegy	Elvált	Összesen
<i>Férfi</i>					
1948 - 1949. évek átlaga	18 142	27 590	8 947	492	55 171
1960	8 515	32 044	10 257	851	51 667
1961	7 862	30 772	9 789	885	49 308
1962	8 265	34 562	11 394	1 030	55 251
1963	7 693	32 641	9 982	973	51 289
1964	7 298	33 441	10 088	1 075	51 902
1965	7 374	35 790	11 124	1 195	55 483
1966	7 158	34 128	9 726	1 199	52 211
<i>Nő</i>					
1948 - 1949. évek átlaga	14 286	14 730	21 119	443	50 578
1960	7 405	15 033	26 482	938	49 858
1961	6 786	14 269	25 027	1 020	47 102
1962	7 412	15 469	28 989	1 152	53 022
1963	6 862	14 568	26 015	1 137	48 582
1964	6 489	14 647	26 589	1 203	48 928
1965	6 620	15 732	28 921	1 363	52 636
1966	6 392	15 110	26 830	1 400	49 732
<i>Férfi és nő együtt</i>					
1948 - 1949. évek átlaga	32 428	42 320	30 066	935	105 749
1960	15 920	47 077	36 739	1 789	101 525
1961	14 648	45 041	34 816	1 905	96 410
1962	15 677	50 031	40 383	2 182	108 273
1963	14 555	47 209	35 997	2 110	99 871
1964	13 787	48 088	36 677	2 278	100 830
1965	13 994	51 522	40 045	2 558	108 119
1966	13 550	49 238	36 556	2 599	101 943

a/ Az ismeretlen családi állapotúakkal együtt (1966-ban 34 férfi és 12 nő).

## 32. Halálozási arányszámok családi állapot szerint\*

Év	Férfi					Nő					Férfi és nő együtt				
	Nőtlen	Házasa/ <sup>a/</sup>	Özvegy	Elvált	Összesen	Hajadon	Házasa/ <sup>a/</sup>	Özvegy	Elvált	Összesen	Nőtlen, hajadon	Házasa/ <sup>a/</sup>	Özvegy	Elvált	Összesen
1948 - 1949. évek átlaga	8,4	13,1	69,4	16,2	12,5	7,2	7,0	33,2	7,7	10,6	7,8	10,0	39,3	10,7	11,5
1960	4,0	12,7	85,0	17,3	10,7	3,9	5,9	42,9	9,0	9,6	4,0	9,3	49,8	11,7	10,2
1961	3,7	12,1	81,2	16,9	10,2	3,6	5,6	40,5	9,3	9,1	3,6	8,8	47,2	11,8	9,6
1962	3,9	13,5	94,7	18,5	11,4	3,9	6,0	46,8	10,0	10,2	3,9	9,7	54,6	12,8	10,8
1963	3,6	12,6	82,9	16,3	10,5	3,6	5,6	41,9	9,4	9,3	3,6	9,1	48,5	11,7	9,9
1964	3,5	12,9	83,5	16,8	10,6	3,5	5,6	42,6	9,5	9,4	3,5	9,2	49,3	11,9	10,0
1965	3,5	13,7	91,7	17,4	11,3	3,6	6,0	46,1	10,3	10,0	3,5	9,8	53,5	12,7	10,7
1966	3,4	12,9	79,5	16,2	10,6	3,5	5,7	42,6	10,1	9,5	3,5	9,3	48,6	12,2	10,0

\* Ezer megfelelő családi állapotú lakosra jutó azonos családi állapotú meghaltak száma.

a/ Az ismeretlen családi állapotúakkal együtt (1966-ban 34 férfi és 12 nő).

## 33. A meghaltak száma és aránya nemek és életkor szerint

Korcsoport	A meghaltak száma				Százalékos megoszlás, 1966	Halálózási arányszám, a/ 1966
	1949	1960	1965	1966		
<i>Férfi</i>						
1 éven aluli	9 805	3 988	2 969	2 997	5,8	41,8
1 éves	791	298	179	158	0,3	2,4
2 éves	312	115	99	66	0,1	1,0
3 - 4 éves	354	154	106	97	0,2	0,7
5 éven aluli együtt	11 262	4 555	3 353	3 318	6,4	10,1
5 - 6 éves	240	115	79	66	0,1	0,5
7 - 9 éves	319	150	128	105	0,2	0,4
5 - 9 éves együtt	559	265	207	171	0,3	0,4
10 - 14 éves	433	241	213	209	0,4	0,4
15 - 19 éves	820	453	357	387	0,7	0,9
20 - 24 éves	1 323	503	517	513	1,0	1,4
25 - 29 éves	1 316	587	481	484	0,9	1,4
30 - 34 éves	829	695	701	617	1,2	1,8
35 - 39 éves	1 619	911	946	919	1,8	2,6
40 - 49 éves	4 529	2 459	2 362	2 416	4,6	4,0
50 - 59 éves	6 200	7 063	7 042	6 645	12,7	11,2
60 - 69 éves	9 367	11 214	13 560	13 299	25,5	29,6
70 éves és idősebb <sup>b/</sup>	16 288	22 721	25 744	23 233	44,5	92,3
<i>Összesen</i>	<i>54 545</i>	<i>51 667</i>	<i>55 483</i>	<i>52 211</i>	<i>100,0</i>	<i>10,6</i>
<i>Nő</i>						
1 éven aluli	7 522	2 988	2 197	2 316	4,7	34,7
1 éves	649	273	159	126	0,3	2,0
2 éves	277	100	66	55	0,1	0,9
3 - 4 éves	336	104	80	67	0,1	0,5
5 éven aluli együtt	8 784	3 465	2 502	2 564	5,2	8,3
5 - 6 éves	230	82	55	46	0,1	0,3
7 - 9 éves	240	89	75	51	0,1	0,2
5 - 9 éves együtt	470	171	130	97	0,2	0,3
10 - 14 éves	361	114	125	116	0,2	0,3
15 - 19 éves	753	217	208	206	0,4	0,5
20 - 24 éves	1 097	271	205	206	0,4	0,6
25 - 29 éves	1 144	332	261	255	0,5	0,7
30 - 34 éves	711	505	346	324	0,7	0,9
35 - 39 éves	1 306	720	583	564	1,1	1,5
40 - 49 éves	3 207	2 089	1 795	1 839	3,7	2,7
50 - 59 éves	5 045	4 754	4 777	4 535	9,1	6,7
60 - 69 éves	9 260	9 795	10 289	9 804	19,7	18,2
70 éves és idősebb <sup>b/</sup>	19 035	27 425	31 415	29 222	58,8	76,5
<i>Összesen</i>	<i>51 173</i>	<i>49 858</i>	<i>52 636</i>	<i>49 732</i>	<i>100,0</i>	<i>9,5</i>
<i>Férfi és nő együtt</i>						
1 éven aluli	17 327	6 976	5 166	5 313	5,2	38,4
1 éves	1 440	571	338	284	0,3	2,2
2 éves	589	215	165	121	0,1	1,0
3 - 4 éves	690	258	186	164	0,2	0,6
5 éven aluli együtt	20 046	8 020	5 855	5 882	5,8	9,2
5 - 6 éves	470	197	134	112	0,1	0,4
7 - 9 éves	559	239	203	156	0,2	0,3
5 - 9 éves együtt	1 029	436	337	268	0,3	0,4
10 - 14 éves	794	355	338	325	0,3	0,3
15 - 19 éves	1 573	670	565	593	0,6	0,7
20 - 24 éves	2 420	774	722	719	0,7	1,0
25 - 29 éves	2 460	919	742	739	0,7	1,1
30 - 34 éves	1 540	1 200	1 047	941	0,9	1,4
35 - 39 éves	2 925	1 631	1 529	1 483	1,4	2,0
40 - 49 éves	7 736	4 548	4 157	4 255	4,2	3,3
50 - 59 éves	11 245	11 817	11 819	11 180	11,0	8,9
60 - 69 éves	18 627	21 009	23 849	23 103	22,7	23,4
70 éves és idősebb <sup>b/</sup>	35 323	50 146	57 159	52 455	51,4	82,8
<i>Összesen</i>	<i>105 718</i>	<i>101 525</i>	<i>108 119</i>	<i>101 943</i>	<i>100,0</i>	<i>10,0</i>

a/ A meghalt életkorával azonos korcsoportba tartozó 1 000 férfira, nőre, ill. lakosra jutó halálózások száma (az 1 éven aluliaknál 1 000 évesülöttre számítva). - b/ Az ismeretlen koruakkal együtt.

34. A meghaltak száma életkor, nemek és családi állapot szerint  
1966

Korcsoport	Nőtlen, hajadon	Házas	Özvegy	Elvált	Ismeretlen	Összesen
<i>Férfi</i>						
15 éven aluli	3 698	-	-	-	-	3 698
15 - 19 éves	382	5	-	-	-	387
20 - 24 éves	393	114	-	4	2	513
25 - 29 éves	172	290	4	16	2	484
30 - 34 éves	118	457	5	33	4	617
35 - 39 éves	108	756	7	47	1	919
40 - 49 éves	210	2 069	21	114	2	2 416
50 - 59 éves	518	5 643	237	243	4	6 645
60 - 69 éves	749	10 858	1 312	378	2	13 299
70 - 79 éves	542	9 843	3 381	265	2	14 033
80 éves és idősebb <sup>a/</sup>	268	4 059	4 759	99	15	9 200
<i>Összesen</i>	<i>7 158</i>	<i>34 094</i>	<i>9 726</i>	<i>1 199</i>	<i>34</i>	<i>52 211</i>
<i>Nő</i>						
15 éven aluli	2 777	-	-	-	-	2 777
15 - 19 éves	195	10	1	-	-	206
20 - 24 éves	76	113	5	11	1	206
25 - 29 éves	52	183	5	15	-	255
30 - 34 éves	49	251	7	17	-	324
35 - 39 éves	67	438	16	43	-	564
40 - 49 éves	168	1 412	138	119	2	1 839
50 - 59 éves	416	3 007	900	212	-	4 535
60 - 69 éves	809	4 788	3 810	395	2	9 804
70 - 79 éves	1 117	3 968	10 557	402	-	16 044
80 éves és idősebb <sup>a/</sup>	666	928	11 391	186	7	13 178
<i>Összesen</i>	<i>6 392</i>	<i>15 098</i>	<i>26 830</i>	<i>1 400</i>	<i>12</i>	<i>49 732</i>
<i>Férfi és nő együtt</i>						
15 éven aluli	6 475	-	-	-	-	6 475
15 - 19 éves	577	15	1	-	-	593
20 - 24 éves	469	227	5	15	3	719
25 - 29 éves	224	473	9	31	2	739
30 - 34 éves	167	708	12	50	4	941
35 - 39 éves	175	1 194	23	90	1	1 483
40 - 49 éves	378	3 481	159	233	4	4 255
50 - 59 éves	934	8 650	1 137	455	4	11 180
60 - 69 éves	1 558	15 646	5 122	773	4	23 103
70 - 79 éves	1 659	13 811	13 938	667	2	30 077
80 éves és idősebb <sup>a/</sup>	934	4 987	16 150	285	22	22 378
<i>Összesen</i>	<i>13 550</i>	<i>49 192</i>	<i>36 556</i>	<i>2 599</i>	<i>46</i>	<i>101 943</i>

a/ Az ismeretlen koruakkal együtt.

## 35. A meghaltak száma és aránya főbb halálokok szerint\*

Év	Fertőző betegségek									Egyéb betegségek					
	Has-tifusz	Vör-heny	Szamár-köhögés	Difté-ria	Dizen-téria (vérhas)	Kanya-ró	Gümö-kór	Szifi-lisz	Kiüté-ses tifusz	Gyer-mek-ágy fertő-zései	Rák és egyéb rossz-indulatu daganat	Szív-baj	Influ-enza	Tüdő-gyulla-dás	Bél-hurut
<i>Fő</i>															
1949	116	194	391	283	169	53	8 887	464	1	29	12 128	18 603	548	9 270	2 208
1950	122	179	192	178	219	111	7 400	490	-	40	12 696	19 757	705	7 752	2 508
1951	91	69	485	145	461	141	7 210	466	1	30	12 832	20 990	738	7 480	2 514
1952	62	25	179	63	287	51	6 109	432	2	29	12 756	22 140	753	7 065	1 711
1953	52	29	378	67	434	136	4 243	416	1	21	12 792	22 956	1 287	8 227	1 989
1954	24	15	136	45	145	97	3 511	319	1	28	12 828	22 104	1 662	8 186	1 301
1955	35	16	58	33	161	213	3 330	346	-	16	13 940	19 452	919	6 284	1 657
1956	23	28	45	30	116	198	3 441	322	-	15	14 877	21 641	858	6 420	1 442
1957	16	16	86	17	132	147	3 375	292	-	16	15 335	21 319	2 129	6 754	1 473
1958	13	12	111	20	71	258	3 089	246	-	15	15 848	20 348	988	6 001	1 201
1959	16	10	15	17	48	113	3 198	209	-	5	16 658	23 249	2 371	6 475	871
1960	11	7	7	22	35	174	3 097	185	-	12	16 891	24 151	2 025	4 480	676
1961	6	2	11	17	36	48	2 869	176	-	6	17 319	23 139	806	2 893	652
1962	13	5	23	22	48	165	3 045	167	-	11	17 835	27 895	2 136	2 914	764
1963	5	2	6	6	38	91	2 627	168	-	7	17 981	25 590	672	1 858	638
1964	8	1	1	10	34	104	2 637	150	-	1	18 791	26 103	410	1 641	489
1965	2	-	-	7	33	78	2 544	140	-	7	19 426	29 154	1 197	1 585	433
1966	7	-	2	5	24	47	2 289	96	-	7	20 069	26 159	355	1 392	427
<i>10 000 lakosra</i>															
1949	0,13	0,21	0,42	0,31	0,18	0,06	9,61	0,50	0,00	0,03	13,11	20,11	0,59	10,02	2,39
1950	0,13	0,19	0,21	0,19	0,23	0,12	7,92	0,52	-	0,04	13,60	21,16	0,75	8,30	2,69
1951	0,10	0,07	0,51	0,15	0,49	0,15	7,65	0,49	0,00	0,03	13,62	22,28	0,78	7,94	2,67
1952	0,07	0,03	0,19	0,07	0,30	0,05	6,43	0,45	0,00	0,03	13,42	23,30	0,79	7,43	1,80
1953	0,05	0,03	0,39	0,07	0,45	0,14	4,42	0,43	0,00	0,02	13,33	23,92	1,34	8,57	2,07
1954	0,02	0,02	0,14	0,05	0,15	0,10	3,62	0,33	0,00	0,03	13,22	22,77	1,71	8,43	1,34
1955	0,04	0,02	0,06	0,03	0,16	0,22	3,39	0,35	-	0,02	14,19	19,80	0,94	6,40	1,69
1956	0,02	0,03	0,05	0,03	0,12	0,20	3,47	0,32	-	0,02	15,01	21,84	0,87	6,48	1,45
1957	0,02	0,02	0,09	0,02	0,13	0,15	3,43	0,30	-	0,02	15,58	21,67	2,16	6,86	1,50
1958	0,01	0,01	0,11	0,02	0,07	0,26	3,13	0,25	-	0,02	16,04	20,59	1,00	6,07	1,22
1959	0,02	0,01	0,02	0,02	0,05	0,11	3,22	0,21	-	0,01	16,76	23,40	2,39	6,52	0,88
1960	0,01	0,01	0,01	0,02	0,04	0,17	3,10	0,19	-	0,01	16,92	24,19	2,03	4,49	0,68
1961	0,01	0,00	0,01	0,02	0,04	0,05	2,86	0,18	-	0,01	17,27	23,07	0,80	2,88	0,65
1962	0,01	0,01	0,02	0,02	0,05	0,16	3,03	0,17	-	0,01	17,73	27,73	2,12	2,90	0,76
1963	0,00	0,00	0,01	0,01	0,04	0,09	2,60	0,17	-	0,01	17,82	25,37	0,67	1,84	0,63
1964	0,01	0,00	0,00	0,01	0,03	0,10	2,61	0,15	-	0,00	18,57	25,79	0,41	1,62	0,48
1965	0,00	-	-	0,01	0,03	0,08	2,51	0,14	-	0,01	19,14	28,73	1,18	1,56	0,43
1966	0,01	-	0,00	0,00	0,02	0,05	2,25	0,09	-	0,01	19,72	25,70	0,35	1,37	0,42

\* VII. nemzetközi halálóki névjegyzék csoportosítása alapján.

36. A halálozások a VII. nemzetközi haláloki közbülső névjegyzék alapján  
1966

Halálokok	A meghaltak száma	Százalékos megoszlás	10 000 lakosra jutó halálozások száma	A meghaltak kor megoszlása					
				1 éven alul	1-6	7-14	15-39	40-59	60 éves és idősebb
					éves				
<i>I. Fertőző és élősdiek okozta betegségek</i>									
A légzőrendszer gümőkórja	2 173	2,13	2,14	1	-	1	145	618	1 408
Az agyhártyák és a központi idegrendszer gümőkórja	14	0,02	0,01	-	-	-	10	1	3
A belek, a hashártya és a bélfodri mirigyek gümőkórja	8	0,01	0,01	-	-	-	1	1	6
A csontok és az ízületek gümőkórja	34	0,03	0,03	-	-	-	3	3	28
A gümőkór összes egyéb formái	60	0,06	0,06	-	-	-	9	17	34
Veleszületett szifilisz	1	0,00	0,00	1	-	-	-	-	-
Friss szifilisz	-	-	-	-	-	-	-	-	-
Hátgerincsorvadás	18	0,02	0,02	-	-	-	1	4	13
Bénulásos elmezavar	14	0,01	0,01	-	-	-	-	7	7
Összes egyéb szifilisz	63	0,06	0,06	-	-	-	1	21	41
Kankós fertőzés	-	-	-	-	-	-	-	-	-
Hastifusz	7	0,01	0,01	-	-	-	2	2	3
Paratifusz és egyéb Salmonella fertőzések	1	0,00	0,00	-	-	-	-	1	-
Kolera	-	-	-	-	-	-	-	-	-
Brucellosis (febris undulans)	-	-	-	-	-	-	-	-	-
Dizentéria (vérhas) összes formái	24	0,02	0,02	7	4	-	1	4	8
Vörheny	-	-	-	-	-	-	-	-	-
Streptococcus okozta torokgyulladás	-	-	-	-	-	-	-	-	-
Orbánc	6	0,01	0,01	-	-	-	1	3	2
Vérmérgezés és gennyvérűség	3	0,00	0,00	1	1	-	-	1	-
Diftéria	5	0,01	0,01	-	3	2	-	-	-
Szamárköhögés	2	0,00	0,00	2	-	-	-	-	-
Meningococcus okozta fertőzések	12	0,01	0,01	3	3	1	4	1	-
Pestis	-	-	-	-	-	-	-	-	-
Lepra	-	-	-	-	-	-	-	-	-
Tetanusz	60	0,06	0,06	2	1	4	14	14	38
Lépfene	1	0,00	0,00	-	-	-	1	-	-
Heveny gyermekbénulás (Heine-Medin-kór)	-	-	-	-	-	-	-	-	-
Heveny fertőző agyvelőgyulladás	1	0,00	0,00	-	-	1	-	-	-
A heveny gyermekbénulás és a heveny fertőző agyvelőgyulladás késői következményei	17	0,02	0,02	-	1	2	12	1	1
Himlő	-	-	-	-	-	-	-	-	-
Kanyaró	47	0,05	0,05	17	28	2	-	-	-
Sárgaláz	-	-	-	-	-	-	-	-	-
Fertőző májgyulladás	153	0,15	0,15	9	2	4	11	36	91
Veszétség	-	-	-	-	-	-	-	-	-
Kiütéses tifusz és egyéb rickettsiosisok	-	-	-	-	-	-	-	-	-
Malária	1	0,00	0,00	-	-	-	-	-	1
Schistosomiasis	-	-	-	-	-	-	-	-	-
Hólyagféreg-betegség	4	0,00	0,01	-	-	-	-	1	3
Fonalféreg-betegség	-	-	-	-	-	-	-	-	-
Bányászféreg-betegség	-	-	-	-	-	-	-	-	-
Férgeknek tulajdonítható egyéb betegségek	2	0,00	0,00	-	1	-	-	-	1
Fertőzőnek és élősdiek által okozottnak osztályozott összes egyéb betegségek	23	0,02	0,02	10	7	-	2	-	4
<i>Együtt</i>	<i>2 754</i>	<i>2,70</i>	<i>2,71</i>	<i>53</i>	<i>51</i>	<i>14</i>	<i>208</i>	<i>736</i>	<i>1 692</i>



36. A halálozások a VII. nemzetközi haláloki közbülső névjegyzék alapján (folytatás)  
1966

Halálokok	A meghaltak száma	Százalékos megoszlás	10 000 lakosra jutó halálozások száma	A meghaltak kor megoszlása					60 éves és idősebb
				1 éven alul	1-6	7-14	15-39	40-59	
					éves				
<i>II. Daganatok</i>									
A szájüreg és garat rosszindulatu daganata	299	0,29	0,29	-	-	-	13	61	225
A nyelőcső rosszindulatu daganata	227	0,22	0,22	-	-	-	1	46	180
A gyomor rosszindulatu daganata	4 652	4,56	4,57	-	1	1	78	844	3 728
A bél rosszindulatu daganata, kivéve a végbélet	1 243	1,22	1,22	-	1	2	32	242	966
A végbél rosszindulatu daganata	874	0,86	0,86	-	-	1	18	181	674
A gége rosszindulatu daganata	307	0,30	0,30	-	-	-	8	71	228
A légcső, a hörgők és a tüdő nem másodlagosnak jelölt rosszindulatu daganata	3 006	2,95	2,95	-	1	3	56	752	2 194
Az emlő rosszindulatu daganata	1 078	1,06	1,06	-	-	-	65	448	565
A méhnyak rosszindulatu daganata	411	0,40	0,40	-	-	-	23	185	203
A méh egyéb és külön meg nem nevezett részeinek rosszindulatu daganata	1 036	1,02	1,02	-	-	2	41	396	597
A dűlmirigy rosszindulatu daganata	803	0,79	0,79	-	-	-	4	47	752
A bőr rosszindulatu daganata	250	0,24	0,25	-	1	1	19	37	192
A csont és a kötőszövet rosszindulatu daganata	332	0,32	0,33	-	3	6	45	90	188
Az összes egyéb és külön meg nem nevezett lokalizációjú rosszindulatu daganat	4 370	4,29	4,29	7	25	15	140	1 016	3 167
Leukaemia és aleukaemia	651	0,64	0,64	2	34	30	105	164	316
Lymphosarcoma és a nyirok- és a vérképző rendszer egyéb daganatai	530	0,52	0,52	-	12	20	89	138	271
Jóindulatu és külön meg nem nevezett természetű daganatok	394	0,39	0,39	1	11	14	50	162	156
<i>Együtt</i>	<i>20 463</i>	<i>20,07</i>	<i>20,10</i>	<i>10</i>	<i>89</i>	<i>95</i>	<i>787</i>	<i>4 880</i>	<i>14 602</i>

*III., IV. Allergiás bántalmak, a belső elválasztásos rendszer, az anyagcsere és a táplálkozás, a vér és a vérképzőszervek betegségei*

Nem toxicus golyva	19	0,02	0,02	-	-	-	1	4	14
Thyreotoxiciosis golyvával vagy anélkül	68	0,07	0,07	-	-	1	3	17	47
Cukorbetegség	1 017	1,00	1,00	-	-	2	21	159	835
Avitaminosisok és egyéb hiányállapotok	2	0,00	0,00	1	1	-	-	-	-
Vérszegénységek	147	0,14	0,14	-	2	1	15	37	92
Allergiás bántalmak; az összes egyéb belső-elválasztásos-, anyagcsere- és vérbetegség	1 167	1,14	1,15	3	4	7	26	156	971
<i>Együtt</i>	<i>2 420</i>	<i>2,37</i>	<i>2,38</i>	<i>4</i>	<i>7</i>	<i>11</i>	<i>66</i>	<i>373</i>	<i>1 959</i>

36. A halálozások a VII. nemzetközi haláloki közbülső névjegyzék alapján (folytatás)  
1966

Halálokok	A meghaltak száma	Százalékos megoszlás	10 000 lakosra jutó halálozások száma	A meghaltak kor megoszlása					
				1 éven alul	1-6	7-14	15-39	40-59	60 éves és idősebb
					éves				
<i>V. Elmebetegségek, psychoneurosisok és a személyiség kóros zavarai</i>									
Elmebetegségek	138	0,13	0,13	-	-	1	17	31	89
Psychoneurosisok és a személyiség kóros zavarai	81	0,08	0,08	-	-	-	15	40	26
Gyengeelméjűség	57	0,06	0,06	-	18	15	15	8	1
<i>Együtt</i>	<i>276</i>	<i>0,27</i>	<i>0,27</i>	<i>-</i>	<i>18</i>	<i>16</i>	<i>47</i>	<i>79</i>	<i>116</i>
<i>VI. Az idegrendszer és az érzékszervek betegségei</i>									
A központi idegrendszer érsérülései	15 951	15,64	15,67	-	4	7	100	1 349	14 491
Nem meningococcus okozta agyhártyagyulladás	155	0,15	0,15	42	15	6	11	28	53
Sclerosis multiplex	140	0,14	0,14	-	-	-	18	72	50
Epilepsia	201	0,20	0,20	1	14	10	72	50	54
A szem gyulladási betegségei	-	-	-	-	-	-	-	-	-
Szürkehályog	-	-	-	-	-	-	-	-	-
Zöldhályog	-	-	-	-	-	-	-	-	-
A középfül és a csecsnyulvány gyulladása	155	0,15	0,15	116	24	-	4	2	9
Az idegrendszer és az érzékszervek összes egyéb betegségei	670	0,66	0,66	32	27	51	60	114	386
<i>Együtt</i>	<i>17 272</i>	<i>16,94</i>	<i>16,97</i>	<i>191</i>	<i>84</i>	<i>74</i>	<i>265</i>	<i>1 615</i>	<i>15 043</i>
<i>VII. A keringési rendszer betegségei</i>									
Rheumás láz	13	0,01	0,01	-	-	2	8	3	-
Idült rheumás szívbetegség	535	0,53	0,53	-	-	3	51	191	290
Érelmeszesedés és elfajulás szívbetegség	23 615	23,17	23,20	-	12	15	473	3 036	20 079
A szív egyéb betegségei	2 009	1,97	1,97	-	12	6	93	258	1 640
Magasvérnyomás szívbetegséggel	2 060	2,02	2,02	-	-	-	5	126	1 929
Magasvérnyomás a szív említése nélkül	340	0,33	0,33	-	-	2	14	70	254
Verőérbetegségek	6 146	6,03	6,04	-	-	-	6	168	5 972
A keringési rendszer egyéb betegségei	749	0,73	0,74	-	-	-	21	148	580
<i>Együtt</i>	<i>35 467</i>	<i>34,79</i>	<i>34,84</i>	<i>-</i>	<i>24</i>	<i>28</i>	<i>671</i>	<i>4 000</i>	<i>30 744</i>
<i>VIII. A légzőrendszer betegségei</i>									
A felső légutak heveny fertőzései	30	0,03	0,03	5	8	1	4	4	8
Influenza	355	0,35	0,35	100	28	2	16	30	179
Lebenyes tüdőgyulladás	167	0,16	0,16	25	7	3	6	20	106
Hörgi- vagy gócos tüdőgyulladás	535	0,52	0,53	205	25	6	14	35	250

36. A halálozások a VII. nemzetközi haláloki közbülső névjegyzék alapján (folytatás)  
1966

Halálokok	A meghaltak száma	Százalékos megoszlás	10 000 lakosra jutó halálozások száma	A meghaltak kor megoszlása					60 éves és idősebb
				1 éven alul	1-6	7-14	15-39	40-59	
				éves					
<i>VIII. A légzőrendszer betegségei (folytatás)</i>									
Elsődleges, nem tiposus, egyéb és külön meg nem nevezett tüdőgyulladás	690	0,68	0,68	118	13	4	21	52	482
Heveny hörghurut	51	0,05	0,05	19	7	1	1	2	21
Idült és külön meg nem nevezett hörghurut	603	0,59	0,59	17	8	-	11	83	484
A garat- és torokmandulák tultengése	1	0,00	0,00	-	1	-	-	-	-
Gennymellúség és tüdő-tályog	205	0,20	0,20	19	8	1	12	44	121
Mellhártyagyulladás	19	0,02	0,02	-	-	1	1	4	13
A légzőrendszer összes egyéb betegségei	1 698	1,67	1,67	4	2	2	14	220	1 456
<i>Együtt</i>	<i>4 354</i>	<i>4,27</i>	<i>4,28</i>	<i>512</i>	<i>107</i>	<i>21</i>	<i>100</i>	<i>494</i>	<i>3 120</i>
<i>IX. Az emésztőrendszer betegségei</i>									
A fogak és a fogtartó szerkezet betegségei	-	-	-	-	-	-	-	-	-
Gyomorfekély	526	0,52	0,52	-	-	-	27	129	370
Nyombélfekély	174	0,17	0,17	-	-	-	8	39	127
Gyomor- és nyombélhurut	15	0,02	0,01	-	-	-	1	-	14
Féregnyulvány-gyulladás	192	0,19	0,19	-	2	12	26	55	97
Bélelzáródás és sérv	932	0,91	0,92	24	7	4	25	147	725
Gyomor-, bél- és vastagbélhurut, kivéve az újszülöttek hasmenését	427	0,42	0,42	185	47	2	10	35	148
Májzsugorodás	969	0,95	0,95	-	-	-	35	297	637
Epekő és epehólyaggyulladás	700	0,69	0,69	-	-	-	11	115	574
Az emésztőrendszer egyéb betegségei	320	0,31	0,31	1	4	7	17	84	207
<i>Együtt</i>	<i>4 255</i>	<i>4,18</i>	<i>4,18</i>	<i>210</i>	<i>60</i>	<i>25</i>	<i>160</i>	<i>901</i>	<i>2 899</i>
<i>X. A húgy-ivarrendszer betegségei</i>									
Heveny vesegyulladás	22	0,02	0,02	1	1	3	6	7	4
Idült, egyéb és külön meg nem nevezett vesegyulladás	769	0,75	0,75	2	6	14	101	176	470
A vese fertőzései	345	0,34	0,34	1	2	1	8	62	271
A húgyrendszer kövei	224	0,22	0,22	-	1	-	4	43	176
Dülmirigy tultengés	479	0,47	0,47	-	-	-	-	7	472
Az emlő betegségei	-	-	-	-	-	-	-	-	-
A húgy-ivarrendszer egyéb betegségei	100	0,10	0,10	1	-	1	8	29	61
<i>Együtt</i>	<i>1 939</i>	<i>1,90</i>	<i>1,90</i>	<i>5</i>	<i>10</i>	<i>19</i>	<i>127</i>	<i>324</i>	<i>1 454</i>
<i>XI. Szülések, terhességi, szülési és gyermekágyi szövődmények</i>									
Terhességi, szülési és gyermekágyi sepsis	7	0,01	0,01	-	-	-	6	1	-
Terhességi és gyermekágyi toxicosisok	10	0,01	0,01	-	-	-	9	1	-
Terhességi és szülési vérzés	7	0,01	0,01	-	-	-	6	1	-
Vetélés sepsis vagy toxicosis említése nélkül	2	0,00	0,00	-	-	-	2	-	-

36. A halálozások a VII. nemzetközi haláloki közbülső névjegyzék alapján (folytatás)  
1966

Halálokok	A meghaltak száma	Százalékos megoszlás	10 000 lakosra jutó halálozások száma	A meghaltak kor megoszlása					
				1 éven alul	1-6	7-14	15-39	40-59	60 éves és idősebb
					éves				
<i>XI. Szülések, terhességi, szülési és gyermekágyi szövődmények (folytatás)</i>									
Vetélés sepsissel	21	0,02	0,02	-	-	-	17	4	-
A terhesség, szülés és gyermekágy egyéb szövődményei. Szülés, szövődmény említése nélkül	20	0,02	0,02	-	-	-	19	1	-
<i>Együtt</i>	<i>67</i>	<i>0,07</i>	<i>0,07</i>	<i>-</i>	<i>-</i>	<i>-</i>	<i>59</i>	<i>8</i>	<i>-</i>
<i>XII., XIII. A bőr és a kötőszövet, a csontok és a mozgásszervek betegségei</i>									
A bőr- és a bőr alatti szövet fertőzései	50	0,05	0,05	10	1	-	2	11	26
Izületi- és csigolyagyulladás	133	0,13	0,13	-	-	1	3	20	109
Izomrheuma és külön meg nem nevezett rheuma	-	-	-	-	-	-	-	-	-
Csontvelő- és csonthártyagyulladás	30	0,03	0,03	1	-	-	7	8	14
Izületi merevség és az izom-csontrendszer szerzett eltorzulásai	12	0,01	0,01	-	-	-	4	2	6
A bőr és az izom-csontrendszer összes egyéb betegségei	58	0,06	0,06	8	3	1	8	16	22
<i>Együtt</i>	<i>283</i>	<i>0,28</i>	<i>0,28</i>	<i>19</i>	<i>4</i>	<i>2</i>	<i>24</i>	<i>57</i>	<i>177</i>
<i>XIV. Vele született fejlődési rendellenességek</i>									
Hasadt gerinc és agysérv	167	0,16	0,16	157	10	-	-	-	-
A keringési rendszer veleszületett fejlődési rendellenességei	414	0,41	0,41	346	38	12	18	-	-
Összes egyéb veleszületett fejlődési rendellenesség	419	0,41	0,41	375	24	11	9	-	-
<i>Együtt</i>	<i>1 000</i>	<i>0,98</i>	<i>0,98</i>	<i>878</i>	<i>72</i>	<i>23</i>	<i>27</i>	<i>-</i>	<i>-</i>
<i>XV. Az újszülöttkor bizonyos betegségei</i>									
Szülési sérülések	1 380	1,35	1,36	1 380	-	-	-	-	-
Születés utáni légzés-hiány és tüdő-légtelenség	484	0,47	0,47	484	-	-	-	-	-
Az újszülött fertőzései	420	0,41	0,41	420	-	-	-	-	-
Az újszülött haemolyticus betegsége	57	0,06	0,06	57	-	-	-	-	-
Az újszülöttkor összes egyéb meghatározott betegségei	16	0,02	0,01	16	-	-	-	-	-
Az újszülöttkor rosszul meghatározott sajátos betegségei és a külön meg nem nevezett éretlenség	967	0,95	0,95	967	-	-	-	-	-
<i>Együtt</i>	<i>3 324</i>	<i>3,26</i>	<i>3,26</i>	<i>3 324</i>	<i>-</i>	<i>-</i>	<i>-</i>	<i>-</i>	<i>-</i>

36. A halálozások a VII. nemzetközi halálóki közbülső névjegyzék alapján (folytatás)  
1966

Halálók	A meghaltak száma	Százalékos megoszlás	10 000 lakosra jutó halálozások száma	A meghaltak kor megoszlása					60 éves és idősebb
				1 éven alul	1-6	7-14	15-39	40-59	
					éves				
<i>XVI. Tünetek, öregség és rosszul meghatározott állapotok</i>									
Öregség, elmebaj említése nélkül	808	0,80	0,80	-	-	-	-	-	808
A betegségek és halálozások rosszul meghatározott és ismeretlen okai	53	0,05	0,05	7	1	1	15	11	18
<i>Együtt</i>	<i>861</i>	<i>0,85</i>	<i>0,85</i>	<i>7</i>	<i>1</i>	<i>1</i>	<i>15</i>	<i>11</i>	<i>826</i>
<i>XVII. Balesetek, mérgezések és erőszak</i>									
Motoros járműbalesetek	892	0,88	0,88	-	27	31	360	273	201
Egyéb közlekedési balesetek	506	0,50	0,05	-	9	12	146	178	161
Balesetszerű mérgezések	174	0,17	0,17	5	22	6	38	53	50
Balesetszerű esések	1 418	1,39	1,39	1	4	4	29	93	1 287
Gépek által okozott balesetek	35	0,03	0,03	-	-	1	22	9	3
Gyúlékony anyagok égése és robbanása által okozott baleset	90	0,09	0,09	-	10	1	18	12	49
Forró anyagok, maró folyadék, gőz, és sugárzás által okozott baleset	45	0,04	0,04	2	15	-	3	8	17
Lőfegyver által okozott baleset	34	0,03	0,03	-	3	8	18	4	1
Balesetszerű elmerülés és vízbefulladás	287	0,28	0,28	3	36	43	107	43	55
Összes egyéb baleseti okok	526	0,52	0,52	60	23	30	158	134	121
Öngyilkosság és önsértés	3 011	2,95	2,96	-	-	11	939	1 106	955
Gyilkosság és más személyek által szándékosan okozott sérülés (nem háboruban)	190	0,19	0,19	29	5	5	81	44	26
Háborus cselekményektől származó sérülés	-	-	-	-	-	-	-	-	-
<i>Együtt</i>	<i>7 208</i>	<i>7,07</i>	<i>7,08</i>	<i>100</i>	<i>154</i>	<i>152</i>	<i>1 919</i>	<i>1 957</i>	<i>2 926</i>
<i>Összesen</i>	<i>101 943</i>	<i>100,00</i>	<i>100,15</i>	<i>5 313</i>	<i>681</i>	<i>481</i>	<i>4 475</i>	<i>15 435</i>	<i>75 558</i>

## 37. Az egy éven alul meghaltak száma és aránya életkor szerint

Év	1 napon alul	1-6	7-30	1-2	3-5	6-11 <sup>a/</sup>	Összesen
		napos		hónapos			

Fő

1948 - 1949. évek átlaga	2 246	2 833	3 106	3 644	3 238	2 623	17 690
1960	1 852	1 385	771	1 072	1 100	796	6 976
1961	1 730	1 296	773	942	883	561	6 185
1962	1 667	1 267	737	919	923	719	6 232
1963	1 668	1 307	708	721	758	514	5 676
1964	1 676	1 240	720	596	556	496	5 284
1965	1 862	1 279	549	527	540	409	5 166
1966	1 931	1 447	580	534	428	393	5 313

1 000 élveszülettre

1948 - 1949. évek átlaga	11,7	14,8	16,3	19,1	16,9	13,7	92,5
1960	12,6	9,5	5,3	7,3	7,5	5,4	47,6
1961	12,3	9,2	5,6	6,7	6,3	4,0	44,1
1962	12,8	9,7	5,7	7,1	7,1	5,5	47,9
1963	12,6	9,9	5,3	5,5	5,7	3,9	42,9
1964	12,7	9,3	5,5	4,5	4,3	3,7	40,0
1965	14,0	9,6	4,1	4,0	4,0	3,1	38,8
1966	13,9	10,5	4,2	3,8	3,1	2,9	38,4

a/ Az ismeretlen koruakkal együtt.

## 38. Az egy éven alul meghaltak száma és aránya nemek és életkor szerint

Év, korcsoport	Fiu	Leány	Fiu és leány együtt	Összes csecsemő- halottak százalékos megoszlása	1 000 élveszülettre		
					fiura	leányra	fiura és leányra
					jutó 1 éven aluli meghalt		

1965	2 969	2 197	5 166	100,0	43,3	34,1	38,8
1966	2 997	2 316	5 313	100,0	41,8	34,7	38,4

Ebből

1 napon aluli	1 096	835	1 931	36,3	15,3	12,5	13,9
1 - 6 napos	837	610	1 447	27,3	11,7	9,1	10,5
7 - 30 napos	322	258	580	10,9	4,5	3,9	4,2
1 hónapon aluli együtt	2 255	1 703	3 958	74,5	31,5	25,5	28,6
1 - 2 hónapos	296	238	534	10,0	4,1	3,5	3,8
3 - 5 hónapos	229	199	428	8,1	3,2	3,0	3,1
6 - 11 hónapos <sup>a/</sup>	217	176	393	7,4	3,0	2,7	2,9

a/ Az ismeretlen koruakkal együtt.

39. A csecsemőhalottak száma életkor és a halál oka szerint  
1966

Halálokok	1 napon aluli	1-6	7-30	1-2	3-5	6-11	Összesen
		napos		hónapos			
<i>I. Fertőző és élősdiek okozta betegségek</i>							
A légzőrendszer gümőkórja	-	-	-	-	-	1	1
Az agyhártyák és a központi idegrendszer gümőkórja	-	-	-	-	-	-	-
A gümőkór összes egyéb formái	-	-	-	-	-	-	-
Veleszületett szifilisz	-	-	1	-	-	-	1
A dizentéria (vérhas) összes formái	-	-	-	2	3	2	7
Vörheny	-	-	-	-	-	-	-
Orbánc	-	-	-	-	-	-	-
Vérmérgezés és gennyvérűség	-	-	-	1	-	-	1
Diftéria	-	-	-	-	-	-	-
Szamárköhögés	-	-	-	1	-	1	2
Meningococcus okozta fertőzések	-	-	-	-	1	2	3
Tetanusz	-	-	1	1	-	-	2
Járványos gyermekbénulás vagy Heine-Medin-kór	-	-	-	-	-	-	-
Kanyaró	-	-	-	1	-	16	17
Báránymimlő	-	-	-	-	1	8	9
Fertőző májgyulladás	-	-	-	1	5	3	9
Fertőzőnek és élősdiek által okozottnak osztályozott összes egyéb betegségek	-	-	-	-	-	1	1
<i>Együttl</i>	-	-	2	7	10	34	53
<i>II. Daganatok</i>	1	-	1	-	1	7	10
<i>III. Allergiás bántalmak, a belsőelválasztásos rendszer, az anyagcsere és a táplálkozás betegségei</i>							
	-	-	-	1	2	1	4
<i>IV. A vér és a vérképzőszervek betegségei</i>							
	-	-	-	-	-	-	-
<i>VI. Az idegrendszer és az érzékszervek betegségei</i>							
Nem meningococcus okozta agyhártyagyulladás	-	-	-	11	8	23	42
Agyvelő-, gerincvelőgyulladás és agy gerincvelőgyulladás (a heveny fertőzéseket kivéve)	-	-	-	3	3	8	14
A fül és a csecsnyulvány betegségei	-	9	21	31	27	28	116
Az idegrendszer és az érzékszervek összes egyéb betegségei	-	-	1	9	4	5	19
<i>Együttl</i>	-	9	22	54	42	64	191
<i>VII. A keringési rendszer betegségei</i>							
	-	-	-	-	-	-	-
<i>VIII. A légzőrendszer betegségei</i>							
Influenza	-	-	1	29	31	39	100
Lebenyes tüdőgyulladás	-	-	-	9	12	4	25
Hörgi- vagy gócos tüdőgyulladás	-	-	4	82	70	49	205
Egyéb és külön meg nem nevezett tüdőgyulladás	-	-	6	47	39	26	118
A légzőrendszer egyéb betegségei	-	-	1	24	23	16	64
<i>Együttl</i>	-	-	12	191	175	134	512

39. A csecsemőhalottak száma életkor és a halál oka szerint (folytatás)  
1966

Halálokok	1 napon aluli	1-6	7-30	1-2	3-5	6-11	Összesen
		napos		hónapos			
<i>IX. Az emésztőrendszer betegségei</i>							
A hasüreg sérve bélelzáródással és a bélelzáródás említése nélkül Gyomor-, bél- és vastagbélhurut, a fekélyes kivételével 4 hetes és idősebb korban Az emésztőrendszer egyéb betegségei	-	-	1	6	6	11	24
	-	-	5	85	54	41	185
	-	-	-	-	1	-	1
<i>Együtt</i>	-	-	6	91	61	52	210
<i>X. A húgy-ivarrendszer betegségei</i>							
	-	-	1	2	-	2	5
<i>XII. A bőr és a kötőszövet betegségei</i>							
	-	-	1	7	7	1	16
<i>XIII. A csontok és a mozgásszervek betegségei</i>							
	1	-	-	-	-	2	3
<i>XIV. Veleszületett fejlődési rendellenességek</i>							
Hasadt gerinc és agyhártyasérv	21	27	49	33	18	9	157
A keringési rendszer veleszületett fejlődési rendellenességei	45	69	63	73	57	39	346
Összes egyéb veleszületett fejlődési rendellenességek	125	87	55	51	35	22	375
<i>Együtt</i>	191	183	167	157	110	70	878
<i>XV. Az újszülöttkor bizonyos betegségei</i>							
Koponyán belüli és gerincsérülés szüléskor	478	595	93	-	-	-	1 166
Egyéb szülési sérülés	143	68	3	-	-	-	214
Szülés utáni légzéshány és tüdőlégtelenség	325	150	9	-	-	-	484
Az újszülött tüdőgyulladás	33	148	123	-	-	-	304
Az újszülött hasmenése	2	18	77	-	-	-	97
Az újszülött bőrhólyagosodása	-	3	5	-	-	-	8
Az újszülött egyéb vérmérgezése	-	8	3	-	-	-	11
Az újszülött haemolyticus betegsége (erythroblastosis)	17	27	13	-	-	-	57
Táplálkozási zavarok	1	-	3	2	2	1	9
Az újszülöttkorra jellemző rosszul meghatározott betegségek	-	-	-	-	-	-	-
Koraszülöttség (halvaszületés nélkül)	710	230	27	-	-	-	967
Az újszülöttkor egyéb betegségei	3	4	-	-	-	-	7
<i>Együtt</i>	1 712	1 251	356	2	2	1	3 324
<i>XVI. Tünetek és rosszul meghatározott állapotok</i>							
	1	-	3	2	-	1	7
<i>XVII. Balesetek, mérgezések, erőszak</i>							
	25	4	9	20	18	24	100
<i>Összesen</i>	1 931	1 447	580	534	428	393	5 313



### III. NEMZETI JÖVEDELEM



## 1. A nemzeti jövedelem indexe\*

(Összehasonlítható árak alapján)

Év	Nemzeti jövedelem összesen	Forrásokból			Felhasználásból			
		ipar	építőipar	mezőgazdaság	fogyasztás		felhalmozás	
					összesen	ebből a lakosság fogyasztása	összesen	ebből állóalapnövekedés
1950 = 100								
1950	100	100	100	100	100	100	100	100
1951	116	117	136	119	105	103	171	174
1952	114	137	146	74	112	98	132	194
1953	128	152	156	103	119	100	169	225
1954	122	146	121	98	125	119	118	178
1955	132	162	136	113	128	125	139	195
1956	117	137	139	94	135	135	37	175
1957	144	165	156	111	145	146	209	165
1958	152	184	172	114	150	150	148	251
1959	162	198	193	118	159	160	181	292
1960	177	228	224	106	168	170	251	400
1961	188	252	223	101	171	172	264	365
1962	197	271	235	103	178	179	297	408
1963	208	290	244	108	189	189	328	457
1964	218	314	257	112	199	200	348	497
1965	220	329	258	98	205	206	291	532
1966	238	355	273	107	216	218	327	460

1960 = 100

1960	100	100	100	100	100	100	100	100
1961	106	110	100	95	102	101	105	91
1962	111	119	105	97	106	106	118	102
1963	118	127	109	102	112	112	130	114
1964	123	138	115	105	119	118	138	124
1965	124	144	115	93	122	121	115	133
1966	135	156	122	102	129	128	130	115

Előző év = 100

1951	116	117	136	119	105	103	171	174
1952	98	117	107	63	106	95	77	112
1953	112	111	107	139	106	102	128	116
1954	96	96	78	95	105	119	70	79
1955	108	111	113	115	103	106	117	109
1956	88	84	102	84	105	108	27	90
1957	123	120	112	118	107	108	560	94
1958	105	112	111	102	104	103	71	152
1959	106	108	112	104	106	106	122	117
1960	110	115	116	89	106	106	139	137
1961	106	110	100	95	102	101	105	91
1962	105	108	105	102	104	104	112	112
1963	106	107	104	105	106	106	111	112
1964	105	108	105	103	106	106	106	109
1965	101	105	101	88	103	103	83	107
1966	108	108	106	109	106	106	112	87

\* A táblázat adatai a korábbi évkönyvekben és más kiadványokban közzétett adatoktól eltérnek, mert a Központi Statisztikai Hivatal a nemzeti jövedelem termelésének és felhasználásának eddig közzétett adatait felülvizsgálta és újabb módszerek alkalmazása révén módosította. A nemzeti jövedelem részét képező ipari nettó termelés indexe - a nemzeti jövedelem fogalmakörének megfelelően - az ipar egészét magába foglalja és az árak a forgalmi adót is tartalmazzák.

## 2. A nemzeti jövedelem megoszlása társadalmi szektorok szerint

(%)

Év	Szocialista szektor összesen	Ebből		Magánszektor	Nemzeti jövedelem összesen
		állami szektor	szövetkezeti szektor		
1950	67,0	64,3	2,7	33,0	100,0
1955	72,6	63,7	8,9	27,4	100,0
1960	90,8	69,8	17,5	9,2	100,0
1965	97,1	75,3	19,1	2,9	100,0

## 3. A nemzeti jövedelem mérlege

(Millió Ft)

	Összehasonlítható árakon			Folyó árakon, 1966
	1960	1965	1966	
<i>Források</i>				
Népgazdasági áganként				
Ipar	80 490	116 245	125 350	103 700
Építőipar	16 112	18 570	19 680	18 310
Mezőgazdaság	30 652	28 429	31 100	40 250
Közlekedés és hírközlés	5 811	7 840	8 050	8 820
Kereskedelem	5 029	1 029	2 350	11 160
Ebből				
Belkereskedelem	9 856	11 363	11 750	13 340
Külkereskedelem	4 827	10 334	9 400	2 180
Anyagi termelés egyéb ágai	1 469	1 537	1 620	1 620
Társadalmi szektoronként				
Állami	97 413	130 750	..	..
Szövetkezeti	24 433	33 179	..	..
Egyéb	4 929	4 731	..	..
Szocialista szektor összesen	126 775	168 660	..	..
Mágán	12 788	4 990	..	..
<i>Források összesen</i>	<i>139 563</i>	<i>173 650</i>	<i>188 150</i>	<i>183 860</i>
<i>Felhasználás</i>				
Fogyasztás				
Lakosság fogyasztása				
Anyagi javak fogyasztása	92 439	111 021	117 557	121 040
A lakosság által igénybevett szolgáltatások anyagköltsége	10 054	13 361	13 888	13 860
Lakosság fogyasztása együtt	102 493	124 382	131 445	134 900
Közületek fogyasztása	4 850	6 448	6 695	6 700
Együtt	107 343	130 830	138 140	141 600
Felhalmozás				
Állóalapok növekedése	26 022	34 479	29 830	22 420
Forgóalapok növekedése	9 717	6 713	16 450	16 520
Együtt	35 739	41 192	46 280	38 940
Külföldi felhasználás	- 3 519	+ 1 628	+ 3 730	+ 3 320
<i>Felhasználás összesen</i>	<i>139 563</i>	<i>173 650</i>	<i>188 150</i>	<i>183 860</i>

#### IV. ÁLLÓESZKÖZÖK—BERUHÁZÁSOK

160



1. Az állóeszközállomány bruttó értéke \*

(január 1-én)

(Összehasonlítható árakon, millió Ft)

	1960	1961	1962	1963	1964	1965	1966
Ipar	136 409	148 596	160 930	174 770	190 682	207 089	224 901
Építőipar	4 597	5 240	5 685	6 326	7 328	8 255	9 138
Mezőgazdaság	83 283	84 756	88 188	93 265	99 434	106 951	113 344
Közlekedés és hírközlés	131 729	135 868	139 894	143 019	148 486	153 850	158 582
Kereskedelem	11 134	12 354	13 545	14 465	16 235	19 054	20 326
Anyagi termelés egyéb ágai	413	433	460	482	511	515	576
Termelő ágazatok összesen	367 565	387 247	408 702	432 327	462 676	495 714	526 867
Nem termelő ágazatok	343 272	354 340	366 574	380 948	393 044	408 335	420 591
<i>Állóeszközök összesen</i>	<i>710 837</i>	<i>741 587</i>	<i>775 276</i>	<i>813 275</i>	<i>855 720</i>	<i>904 049</i>	<i>947 458</i>

\* Az adatok részben átértékelés, részben módszertani változások miatt eltérnek a korábban közölt adatoktól.

BERUHÁZÁSOK

2. Az összes beruházások indexei szektorok és anyagi-műszaki összetétel szerint

Év	Állami	Szövetkezeti	Szocialista	Magán	Összes	Ebből			Üzembe helyezett beruházások
						beruházások	építés	gép	

1960 = 100

1960	100	100	100	100	100	100	100	100	100
1961	92	95	92	119	95	106	79	101	98
1962	106	110	107	86	104	104	104	105	105
1963	120	139	122	97	119	111	129	125	121
1964	125	157	128	93	124	114	134	143	130
1965	125	153	128	98	125	116	134	140	135
1966	136	169	140	110	136	127	148	142	132

Előző év = 100

1961	92	95	92	119	95	106	79	101	98
1962	116	115	116	72	110	98	132	103	107
1963	113	127	115	112	114	107	123	120	115
1964	104	113	105	96	104	103	104	114	108
1965	100	98	100	106	101	102	100	98	104
1966	109	110	109	111	109	109	111	102	98

## 3. Az összes beruházások indexei és megoszlása népgazdasági ágak szerint

Év	Ipar	Építőipar	Mező- gazdaság	Közlekedés	Kereskedelem	Kommunális ágazatok	Összesen
----	------	-----------	-------------------	------------	--------------	------------------------	----------

1960 = 100

1960	100	100	100	100	100	100	100
1961	103	72	78	77	85	107	95
1962	115	86	95	101	97	101	104
1963	122	122	121	123	128	112	119
1964	129	122	130	123	131	114	124
1965	133	147	113	132	133	116	125
1966	152	131	117	140	143	127	136

Előző év = 100

1961	103	72	78	77	85	107	95
1962	111	119	123	131	114	94	110
1963	106	142	127	121	132	112	114
1964	106	100	108	100	103	102	104
1965	103	120	87	108	101	102	101
1966	114	89	103	106	108	109	109

Százalékos megoszlás

1960	34,5	2,0	18,1	12,9	2,9	29,6	100,0
1961	37,5	1,5	14,8	10,5	2,6	33,1	100,0
1962	38,0	1,7	16,6	12,5	2,7	28,5	100,0
1963	35,2	2,1	18,4	13,3	3,1	27,9	100,0
1964	35,9	2,0	19,1	12,8	3,0	27,2	100,0
1965	36,8	2,4	16,5	13,7	3,1	27,5	100,0
1966	38,6	2,0	15,5	13,3	3,0	27,6	100,0



## 4. A szocialista szektor beruházásainak összetétele

(Folyó árakon, millió Ft)

Év	Beruházások				Üzembe helyezett beruházások	Üzembe nem helyezett beruházások állománya az év végén
	építés	gép	egyéb	összesen		
1960	18 342	16 659	3 535	38 536	35 268	24 190
1961	17 969	12 836	3 582	34 387	32 417	25 753
1962	19 152	16 902	3 693	39 747	36 485	28 487
1963	19 896	20 772	4 416	45 084	41 894	31 046
1964	20 701	21 551	5 040	47 292	45 563	31 941
1965	20 853	17 895	4 932	43 680	43 691	31 935
1966	22 778	19 862	5 018	47 658	42 071	36 468

## 5. A szocialista szektor beruházásai népgazdasági ágak szerint

(Folyó árakon, millió Ft)

Év	Ipar	Építőipar	Mezőgazdaság	Közlekedés	Kereskedelem	Kommunális ágazatok	Összesen
----	------	-----------	--------------	------------	--------------	---------------------	----------

*Beruházások*

1960	15 001	887	7 752	5 610	1 246	8 040	38 536
1961	15 116	626	5 800	4 213	1 041	7 591	34 387
1962	16 757	742	7 113	5 520	1 179	8 436	39 747
1963	17 636	1 051	8 842	6 658	1 542	9 355	45 084
1964	18 700	1 058	9 577	6 645	1 589	9 723	47 292
1965	17 931	1 077	7 348	6 363	1 514	9 447	43 680
1966	20 479	938	7 541	6 807	1 629	10 264	47 658

*Üzembe helyezett beruházások*

1960	13 448	849	7 428	5 450	1 097	6 996	35 268
1961	13 269	578	5 861	4 347	1 085	7 277	32 417
1962	14 397	657	6 821	5 203	1 176	8 231	36 485
1963	16 073	1 002	8 466	6 154	1 393	8 806	41 894
1964	18 175	1 032	9 366	6 543	1 547	8 900	45 563
1965	18 783	993	7 463	5 836	1 462	9 154	43 691
1966	16 148	892	7 729	6 340	1 522	9 440	42 071

## 6. A szocialista szektor beruházásai ágazatok szerint

(Folyó árakon, millió Ft)

Ágazat	Beruházások					Üzembe helyezett beruházások	
	1961	1962	1963	1964	1965	1966	

*Ipari beruházások*

Bányászat	2 941	3 069	3 374	3 743	3 543	3 597	3 360
Villamosenergia ipar	2 465	2 391	2 641	2 500	2 610	2 478	2 466
Kohászat	1 742	1 622	1 916	1 820	1 670	2 146	1 018
Építőanyagipar	1 203	1 667	1 120	813	697	1 169	564
Vegyipar	2 129	2 893	2 845	3 419	3 080	3 745	2 370
Alapanyaggyártás együtt	10 480	11 642	11 896	12 295	11 600	13 135	9 778
Gépek és gépi berendezések gyártása	618	638	588	557	605	773	627
Közlekedési eszközök gyártása	614	600	663	687	765	1 132	846
Villamosipari gépek és készülékek gyártása	344	320	323	342	278	340	394
Híradás- és vákuumtechnikai ipar	341	407	399	401	372	371	360
Műszeripar	159	214	254	208	167	204	144
Fémtermékcikkipar	165	262	307	308	370	428	314
Gépipar együtt	2 241	2 441	2 534	2 503	2 557	3 248	2 685
<i>Nehézipar összesen</i>	<i>12 721</i>	<i>14 083</i>	<i>14 430</i>	<i>14 798</i>	<i>14 157</i>	<i>16 383</i>	<i>12 463</i>
Fafeldolgozó ipar	188	173	192	317	310	314	373
Papír ipar	249	248	207	314	538	466	234
Nyomdaipar	73	96	121	110	66	107	88
Textilipar	676	630	963	1 103	930	943	937
Bőr-, szőrme- és cipőipar	93	80	103	121	178	205	165
Textilruházati ipar	65	60	69	58	54	84	57
Egyéb ipar	36	47	100	102	83	127	113
Kézmű- és háziipar	10	11	16	18	17	28	28
<i>Könnyűipar összesen</i>	<i>1 390</i>	<i>1 345</i>	<i>1 771</i>	<i>2 143</i>	<i>2 176</i>	<i>2 271</i>	<i>1 995</i>
Élelmiszeripar	1 005	1 329	1 435	1 759	1 598	1 822	1 690
<i>Összesen</i>	<i>15 116</i>	<i>16 757</i>	<i>17 636</i>	<i>18 700</i>	<i>17 931</i>	<i>20 479</i>	<i>16 148</i>

*Építőipari beruházások*

Magasépítőipar	376	480	626	573	477	493	471
Mélyépítőipar	193	174	300	329	336	320	283
Építési szak- és szerelőipar	15	34	43	26	21	22	21
Tervező vállalatok	42	54	82	130	243	103	117
<i>Összesen</i>	<i>626</i>	<i>742</i>	<i>1 051</i>	<i>1 058</i>	<i>1 077</i>	<i>938</i>	<i>892</i>

## 6. A szocialista szektor beruházásai ágazatok szerint (folytatás)

(Folyó árakon, millió Ft)

Ágazat	Beruházások					Üzembe helyezett beruházások	
	1961	1962	1963	1964	1965	1966	
<i>Mezőgazdasági beruházások</i>							
Állami gazdaságok	1 438	1 942	2 432	2 447	1 800	1 690	1 922
Állami erdőgazdaságok	212	271	302	288	260	270	302
Gépállomások	552	795	1 026	1 013	483	296	297
Talajjavító vállalatok	287	299	560	662	408	608	545
Termelőszövetkezetek	3 133	3 600	4 259	4 873	4 133	4 446	4 446
A mezőgazdaság egyéb ágai	178	206	263	294	264	231	217
<i>Összesen</i>	<i>5 800</i>	<i>7 113</i>	<i>8 842</i>	<i>9 577</i>	<i>7 348</i>	<i>7 541</i>	<i>7 729</i>
<i>Közlekedési beruházások</i>							
Vasuti szállítás	2 405	3 061	3 730	3 632	3 865	4 095	3 874
Közúti szállítás	1 084	1 350	1 781	1 483	1 133	1 516	1 243
Vízi szállítás	157	209	175	156	240	121	115
Légi szállítás	138	181	123	270	103	36	95
Hírközlés	247	372	366	513	498	561	458
Idegenforgalmi és utazási irodák	1	10	21	8	15	8	12
Ut- és hidépítés	172	193	309	395	325	255	328
A közlekedés egyéb ágai	9	144	153	188	184	215	215
<i>Összesen</i>	<i>4 213</i>	<i>5 520</i>	<i>6 658</i>	<i>6 645</i>	<i>6 363</i>	<i>6 807</i>	<i>6 340</i>
<i>Kereskedelmi beruházások</i>							
Készletezés	233	244	322	319	269	359	378
Felvásárlás	156	177	169	193	173	231	212
Melléktermék, hulladék-begyűjtés és hasznosítás	7	12	18	19	14	16	15
Nagykereskedelem	121	196	199	151	147	143	85
Bolti kiskereskedelem	211	204	348	361	325	318	330
Közétkeztetés	259	264	423	478	388	315	317
Kereskedelmi jellegű szolgáltatás	1	4	2	12	110	151	96
Külkereskedelem	26	40	35	28	58	51	44
A kereskedelem egyéb ágai	27	38	26	28	30	45	45
<i>Összesen</i>	<i>1 041</i>	<i>1 179</i>	<i>1 542</i>	<i>1 589</i>	<i>1 514</i>	<i>1 629</i>	<i>1 522</i>
<i>Kommunális beruházásokból</i>							
Lakásberuházások	2 709	3 101	2 977	3 291	3 217	3 239	2 867
Egészségügyi beruházások	459	636	738	850	839	779	866
Kulturális beruházások	1 262	1 443	1 786	1 929	1 771	1 911	1 917
Szociális beruházások	306	472	601	531	596	734	727

## 7. Az 1961-1966. években létesített fontosabb új iparvállalatok és telepek

A vállalat (telep) <sup>a/</sup>			
megnevezése	üzembe helyezésének éve <sup>b/</sup>	megnevezése	üzembe helyezésének éve <sup>b/</sup>
<i>Bányászat</i>		<i>Gépipar</i>	
Dorogi Szénbányászati Tröszt XXI-XXII. akna, Ódorog	1965	Kéziszerszámgépgyár kecskeméti gyáregység	1964
Középdunántuli Szénbányászati Tröszt ajkai koncentráció	1963	Hajtómű és Felvonógyár egri gyáregység	1964
Mecseki Szénbányászati Tröszt Zobák akna	1964	ÉM Építőgépjavitó és Gépgyártó Vállalat lakatosüzem, Barcs	1965
Oroszlányi Szénbányák palatörőmű	1965	Egyesült Izzólámpa és Villamossági Gyár gyöngyösi gyáregység	1964
Borsodi Szénbányászati Tröszt központi szénosztályozó, Kazincbarcika erenyői akna	1962 1964	Budapesti Rádiótechnikai Gyár kecskeméti gyáregység	1961
Hidasi Brikettgyár II. ütem	1964	Telefongyár bugyi gyáregység	1962
Homokelőkészítőmű, Fehérváracsurgó	1962	Elektronikus Mérőkészülékek Gyára relégyár, Esztergom	1962
Rudabányai Vasércbánya dusítómű	1961	Kontakta Alkatrészgyár szentesi gyáregység	1962
ércetörő és osztályozómű	1963	Magyar Optikai Művek szemüvegkeretgyár, Esztergom	1962
Bentonitbánya, Istenmezeje	1964	Mechanikai Mérőműszerek Gyára szekszárdi gyáregység	1965
Ásványórlómű, Zebegény	1961	Fémlemezipari Művek sátoraljai helyi gyáregység	1964
Ásványórlómű, Mád	1962		
<i>Villamosenergia ipar</i>		<i>Könnyűipar</i>	
Oroszlányi Hőerőmű	1962	Dunaujvárosi Szalmacellulózegyár	1963
Kvassay Vízierőmű, Budapest	1963	Győri Kötöttárugyár, celldömölki telep	1963
Kispesti Fűtőerőmű	1963	Bpesti Finomkötöttárugyár, balassagyarmati telep	1965
Dunamenti Hőerőmű, Százhalombatta	1964	Pécsi Kesztyűgyár, siklósi telep	1962
Soproni Hőszolgáltatató Erőmű	1964	Szombathelyi Cipőgyár, körmendi telep	1963
Kőbányai Fűtőerőmű	1965		
<i>Kohászat</i>		<i>Élelmiszeripar</i>	
Dunai Vasmű ércelőkészítő és tömörítőmű	1963 1965	Tojásfeldolgozó és tartósító, Békéscsaba	1964
Ózdi Kohászati Üzemek Oxigéngyára	1961	Tejüzem, Gyöngyös Tatabánya Pécs	1962 1964 1965
<i>Építőanyagipar</i>		Tejpalackozó, Rákospalota	1963
Dunai Cement és Mészmű, Vác	1964	Sajtgyár, Zalaegerszeg	1961
Alsószolcai Épületelemgyár	1963	Hűtőház, Békéscsaba Budapest Baja	1963 1965 1966
Kazincbarcikai Könnnyübetonggyár	1964	Konzervgyár, Nyiregyháza Békéscsaba	1964 1965
Házépítő Kombinát, Budapest	1965	Erőtakarmanagygyár, Szentes	1962
Orosházi Üveggyár	1964	Gabona és terménytárház, Ujszász Kecskemét Orosháza	1962 1965 1965
<i>Vegyipar</i>		Malátagyár, Nagykanizsa	1965
Borsodi Vegyikombinát, Kazincbarcika PVC üzem I. ütem kaprolaktámgyár	1963 1966	Győri Szeszgyár száritott takarmányélesztő üzem	1966
Országos Gumiipari Vállalat fonalüzem, Nyiregyháza gumi gyár, Szeged	1963 1964	Kenyérgyár - Sütőüzem Nagykanizsa Zalaegerszeg Kecskemét Makó Szarvas Karcag Pápa	1961 1963 1964 1964 1965 1966 1966
Győri Oxigéngyár	1964		
Tiszavidéki Vegyi Kombinát, Tiszaszederkény nitrogénműtrágyagyár	1965		
Dunai Kőolajipari Vállalat Százhalombatta	1965		
Nagyalföldi Kőolajtermelő Vállalat földgázüzem, Hajduszoboszló	1966		

a/ Egyes beruházók (vállalatok) megnevezése megváltozott. A táblázatban az üzembehelyezés évében érvényben volt megnevezés szerepel. - b/ Az első részleges, vagy teljes üzembe helyezés időpontja.

## 8. Üzembe helyezett fontosabb beruházások természetes mértékegységben

Megnevezés	Mérték- egység	1961	1962	1963	1964	1965	1966
<i>Mezőgazdasági beruházások<sup>a/</sup></i>							
Szarvasmarha-istálló	férőhely	184 659	108 067	83 485	76 400	67 312	89 050
Sertésól	férőhely	847 784	406 360	150 790	128 088	66 686	103 797
Ló- és csikóistálló	férőhely	9 740	2 307	1 444	966	684	760
Juh-hodály	férőhely	227 301	169 679	160 998	111 290	84 118	76 790
Magtár	vagon	6 176	13 687	10 613	6 797	5 263	3 928
Góré	vagon	22 897	21 800	14 298	7 747	3 307	4 895
Dohánypajta	kat. hold	1 331	1 993	8 213	5 582	3 187	2 559
Traktor	darab	4 882	7 288	10 051	8 366	7 525	5 666
Traktoreke	darab	4 990	5 776	6 389	5 723	5 141	2 930
Traktoros vetőgép <sup>b/</sup>	darab	3 181	1 706	2 138	2 489	2 431	1 425
Traktoros kultivátor <sup>c/</sup>	darab	1 894	1 528	1 126	1 485	1 988	808
Arató-cséplő gép	darab	800	1 155	2 110	1 391	1 166	1 468
Traktorvontatású aratógép <sup>d/</sup>	darab	1 788	844	91	-	-	-
Traktoros fűkasza	darab	2 224	2 087	1 048	897	1 464	1 146
Traktoros rendszelő	darab	1 274	1 226	981	1 121	1 402	939
<i>Közlekedési- és hírközlési beruházások</i>							
Vasúti vontató <sup>e/</sup>	darab	15	22	194	66	71	84
Ebből Diesel-mozdony	darab	7	1	58	54	54	50
Vasúti személykocsi <sup>e/</sup>	darab	190	189	210	150	204	277
Vasúti teherkocsi <sup>e/</sup>	darab	2 028	3 557	2 239	3 046	3 906	3 675
Közüti villamos motorkocsi	darab	25	30	33	25	28	3
Városi autóbusz	darab	50	231	289	187	100	69
Taxi	darab	70	168	586	536	5	715
Távbeszélő fő- és alközpont	állomás	16 171	19 217	22 366	30 769	31 546	29 360
Közutak összesen	km	302	159	233	174	111	159
Saját használatu (üzemi) utak összesen	km	140	209	238	241	153	353

a/ A mezőgazdasági termelőszövetkezetek beruházásaival együtt. - b/ Négyzetbevető gépekkel együtt. - c/ 1961-1963. években csak sorművelő függesztett kultivátor. - d/ Kéveköti aratógép. - e/ Normálnyomtávolságú.

## 8. Üzembehelyezett fontosabb beruházások természetes mértékegységben (folytatás)

Megnevezés	Mérték- egység	1961	1962	1963	1964	1965	1966
<i>Kereskedelmi beruházások<sup>a/</sup></i>							
Áruház	árusító terület, m <sup>2</sup>	1 813	2 317	911	7 327	5 839	10 132
Élelmiszer kiskereskedelmi bolt <sup>b/</sup>	árusító terület, m <sup>2</sup>	5 200	6 240	7 821	10 829	11 611	6 572
Ruházati kiskereskedelmi bolt	árusító terület, m <sup>2</sup>	2 238	1 389	349	2 074	1 378	1 232
Egyéb iparcikk kiskereskedelmi bolt	árusító terület, m <sup>2</sup>	3 391	3 292	2 020	3 070	3 704	7 878
Éttermek, eszpresszók, cukrászdák	egyszerre kiszolgálható személyek száma	6 527	3 261	3 752	6 308	7 697	4 650
Falatozók, italboltok, büfék	egyszerre kiszolgálható személyek száma	997	621	957	1 096	594	748
Szállodák	szobaszám	454	157	396	500	472	386
<i>Kommunális beruházások</i>							
Gyógyintézet	betegágy	815	948	940	1 784	1 854	1 206
Bölcsőde	férőhely	753	490	837	1 195	875	1 326
Körzeti orvosi rendelő	darab	106	72	60	73	92	121
Szakrendelő intézet	darab	10	10	6	4	10	8
Óvoda és napközi otthon	férőhely	4 166	4 705	3 050	3 463	3 147	3 545
Általános iskola	osztályterem	806	681	501	544	560	475
Középiskola	osztályterem	70	83	230	240	319	261
Diákotthon	férőhely	415	1 872	1 202	3 993	561	5 076
Kulturház-kulturotthon	férőhely	34 890	27 135	22 421	15 405	22 271	17 569
Gyermekotthon	férőhely	-	140	60	433	900	-
Szociális otthon	férőhely	274	25	240	185	803	272
Üdülő	férőhely	360	453	1 185	498	1 388	845
Munkásszálló	férőhely	9 530	5 631	9 305	6 938	5 783	8 418

a/ Az állami kereskedelem beruházásai. - b/ ABC áruházakkal együtt.

## V. MUNKAÜGY





## 1. A népgazdaság összevont munkaerőmérlege\*

(1 000 fő)

	1950	1960	1961	1962	1963	1964	1965	1966
	január 1.							
<i>Népesség korcsoportok szerint</i>								
Munkaképes kornál fiatalabbak	2 165,2	2 387,6	2 382,4	2 352,4	2 306,0	2 261,1	2 210,5	2 165,0
Munkaképes koruak	5 788,0	5 896,3	5 905,7	5 933,2	5 961,1	5 989,5	6 024,9	6 054,6
Ebből								
tanulók (szakmunkás tanulók nélkül)	181,5	232,0	253,7	291,6	325,3	356,6	384,4	401,5
szakmunkás tanulók	60,2	116,6	125,4	134,7	143,9	151,2	163,9	172,4
munkaképes koru nyugdíjasok	77,3	54,1	54,1	54,1	54,1	76,8	79,7	97,6
Munkaképes kornál idősebbek	1 339,3	1 677,1	1 717,9	1 764,3	1 804,6	1 853,6	1 900,1	1 940,7
Ebből aktív keresők	515,6	633,1	500,6	435,6	413,1	441,7	451,6	453,6
<i>Népesség összesen</i>	<i>9 292,5</i>	<i>9 961,0</i>	<i>10 006,0</i>	<i>10 049,9</i>	<i>10 071,7</i>	<i>10 104,2</i>	<i>10 135,5</i>	<i>10 160,3</i>
Ebből								
a munkaerőforrást képező népesség	5 984,6	6 126,7	5 973,1	5 888,4	5 850,9	5 846,6	5 848,5	5 836,7
<i>Aktív kereső, eltartott és inaktív kereső népesség</i>								
Ipar	797,0	1 290,6	1 329,3	1 359,7	1 404,9	1 463,4	1 527,3	1 539,4
Építőipar	125,4	256,2	252,7	254,9	269,7	272,1	270,5	305,8
Közlekedés	165,1	280,8	286,6	291,6	296,7	304,6	309,4	306,8
Kereskedelem	218,0	303,1	319,4	314,9	329,9	352,5	330,6	329,6
Egyéb	666,6	654,1	684,0	712,0	731,2	770,6	790,0	801,0
Nem mezőgazdasági ágazatok együtt	1 972,1	2 784,8	2 872,0	2 933,1	3 032,4	3 163,2	3 227,8	3 282,6
Mezőgazdaság	2 134,7	1 925,1	1 778,7	1 697,1	1 628,8	1 543,5	1 510,7	1 498,0
Aktív keresők összesen	4 106,8	4 709,9	4 650,7	4 630,2	4 661,2	4 706,7	4 738,5	4 780,6
Eltartottak és inaktív keresők	5 185,7	5 251,1	5 355,3	5 419,7	5 410,5	5 397,5	5 397,0	5 379,7
Ebből								
munkaképes kornál fiatalabbak	2 165,2	2 387,6	2 382,4	2 352,4	2 306,0	2 261,1	2 210,5	2 165,0
munkaképes koruak	2 119,5	1 765,4	1 701,5	1 684,5	1 658,9	1 647,7	1 658,3	1 630,0
munkaképes kornál idősebbek	901,0	1 098,1	1 271,4	1 382,8	1 445,6	1 488,7	1 528,2	1 584,7
nyugdíjas és egyéb inaktív keresők								
<i>Népesség összesen</i>	<i>9 292,5</i>	<i>9 961,0</i>	<i>10 006,0</i>	<i>10 049,9</i>	<i>10 071,7</i>	<i>10 104,2</i>	<i>10 135,5</i>	<i>10 160,3</i>

\* Az adatok a minden év január 1-i ágazati rendszer alapján kerültek összeállításra. Az aktív keresők adatai a szakmunkástanulókat nem tartalmazzák.

## 2. A népgazdaság összevont munkaerőmérlege nemek szerint\*

(1 000 fő)

	Férfi			Nő		
	1960	1965	1966	1960	1965	1966
	január 1.					
<i>Népesség korcsoportok szerint</i>						
Munkaképes kornál fiatalabbak	1 219,2	1 132,1	1 109,7	1 168,4	1 078,4	1 055,3
Munkaképes koruak	2 994,7	3 084,6	3 107,6	2 901,6	2 940,3	2 947,0
Ebből						
tanulók (szakmunkás tanulók nélkül)	114,4	179,8	186,5	117,6	204,6	215,0
szakmunkás tanulók	97,6	132,8	136,3	19,0	31,1	36,1
munkaképes koru nyugdíjasok	35,0	53,9	74,0	19,1	25,8	23,6
Munkaképes kornál idősebbek	590,1	680,1	692,7	1 087,0	1 220,0	1 248,0
Ebből aktív keresők	363,6	249,7	242,3	269,5	201,9	211,3
<i>Népesség összesen</i>	<i>4 804,0</i>	<i>4 896,8</i>	<i>4 910,0</i>	<i>5 157,0</i>	<i>5 238,7</i>	<i>5 250,3</i>
Ebből						
a munkaerőforrást képező népesség	3 111,3	2 967,8	2 953,1	3 015,4	2 880,7	2 883,6
<i>Aktív kereső, eltartott és inaktív kereső népesség</i>						
Ipar	836,9	922,4	929,3	453,7	604,9	610,1
Építőipar	227,5	231,2	262,0	28,7	39,3	43,8
Közlekedés	233,3	246,3	240,1	47,5	63,1	66,7
Kereskedelem	149,6	136,6	132,5	153,5	194,0	197,1
Egyéb	366,5	440,5	439,6	287,6	349,5	361,4
Nem mezőgazdasági ágazatok együtt	1 813,8	1 977,0	2 003,5	971,0	1 250,8	1 279,1
Mezőgazdaság	1 223,3	920,8	902,1	701,8	589,9	595,9
Aktív keresők összesen	3 037,1	2 897,8	2 905,6	1 672,8	1 840,7	1 875,0
Eltartottak és inaktív keresők	1 766,9	1 999,0	2 004,4	3 484,2	3 398,0	3 375,3
Ebből						
munkaképes kornál fiatalabbak	1 219,2	1 132,1	1 109,7	1 168,4	1 078,4	1 055,3
munkaképes koruak	286,2	382,6	370,3	1 479,2	1 275,7	1 259,7
munkaképes kornál idősebbek	261,5	484,3	524,4	836,6	1 043,9	1 060,3
nyugdíjas és egyéb inaktív keresők						
<i>Népesség összesen</i>	<i>4 804,0</i>	<i>4 896,8</i>	<i>4 910,0</i>	<i>5 157,0</i>	<i>5 238,7</i>	<i>5 250,3</i>

\* Lásd az 1. tábla \*-gal jelölt jegyzetét.

## 3. Az aktív keresők száma nemek szerint\*

(1 000 fő)

	1950	1960	1965	1966
	január 1.			
<i>Férfi</i>				
Aktív keresők összesen	2 855,7	3 037,1	2 897,8	2 905,6
Szocialista szektor	1 144,5	2 414,9	2 790,7	2 782,9
Magán szektor	1 711,2	622,2	107,1	122,7
Az aktív keresőkből				
Munkás-alkalmazott az állami szektorban	1 085,1	1 821,8	1 977,1	1 982,0
a szövetkezeti szektorban	25,5	57,9	104,0	125,9
a magán szektorban	195,1	61,7	23,5	36,9
Összesen	1 305,7	1 941,4	2 104,6	2 144,8
Szövetkezeti tag és egyéb mezőgazdasági kereső háztáji segítő családtag	33,9	519,1	684,1	648,4
..	..	16,1	25,5	26,6
Összesen	..	535,2	709,6	675,0
<i>Nő</i>				
Aktív keresők összesen	1 251,1	1 672,8	1 840,7	1 875,0
Szocialista szektor	366,3	1 247,6	1 760,4	1 790,0
Magán szektor	884,8	425,2	80,3	85,0
Az aktív keresőkből				
Munkás-alkalmazott az állami szektorban	213,0	864,2	1 117,2	1 125,2
a szövetkezeti szektorban	338,1	40,1	79,9	93,0
a magán szektorban	17,4	30,3	28,3	26,6
Összesen	568,5	934,6	1 225,4	1 244,8
Szövetkezeti tag és egyéb mezőgazdasági kereső háztáji segítő családtag	10,8	285,1	461,1	456,7
..	..	58,2	102,2	115,1
Összesen	..	343,3	563,3	571,8
A kereső nők aránya (%)	30,5	35,5	38,8	39,2
<i>Összesen</i>				
Aktív keresők összesen	4 106,8	4 709,9	4 738,5	4 780,6
Szocialista szektor	1 510,8	3 662,5	4 551,1	4 572,9
Magán szektor	2 596,0	1 047,4	187,4	207,7
Az aktív keresőkből				
Munkás-alkalmazott az állami szektorban	1 423,2	2 686,0	3 094,3	3 107,2
a szövetkezeti szektorban	42,9	98,0	183,9	218,9
a magán szektorban	408,1	92,0	51,8	63,5
Összesen	1 874,2	2 876,0	3 330,0	3 389,6
Szövetkezeti tag és egyéb mezőgazdasági kereső háztáji segítő családtag	44,7	804,2	1 145,2	1 105,1
..	..	74,3	127,7	141,7
Összesen	..	878,5	1 272,9	1 246,8

\* Lásd az 1. tábla \* -gal jelölt jegyzetét.

## 4. Az egyes népgazdasági ágak munkás-alkalmazott keresőinek száma\*

(1 000 fő)

Időpont, január 1.	Ipar	Építőipar	Mező- gazdaság	Közlekedés	Kereskedelem	Egyéb	Összesen
1960	1 084,1	223,4	370,3	277,0	290,3	630,9	2 876,0
1961	1 124,4	220,3	371,7	283,4	307,4	660,2	2 967,4
1962	1 161,6	225,6	351,8	288,8	303,6	687,6	3 019,0
1963	1 211,0	239,9	356,5	294,0	319,3	705,9	3 126,6
1964	1 269,8	239,4	351,6	301,3	342,4	744,4	3 248,9
1965	1 327,4	236,4	375,5	305,1	320,9	764,7	3 330,0
1966	1 338,5	267,4	385,1	301,8	320,0	776,8	3 389,6

\* Lásd az 1. tábla \* -gal jelölt jegyzetét.

## 5. Az iparban foglalkoztatottak száma

(1 000 fő)

Év	Állami ipar				Szövetkezeti ipar					Magánkisipar			Iparban foglalkoztatottak összesen	Ebből	
	Munkások és alkalmazottak összesen	Ebből		Munkásokból otthon-dolgozók	Tagok és alkalmazottak összesen	Ebből			Termelők közül otthon-dolgozók	Összes foglalkoztatottak	Ebből			otthon-dolgozók	ipari tanulók
		munkások	ipari tanulók			szövetkezeti tagok/a	termelők <sup>b/</sup>	ipari tanulók			önállók	ipari tanulók			
1950	666	470	26	-	14	12	12	0	-	151	110	5	831	-	31
1951	772	552	23	-	30	27	27	0	3	93	77	2	895	3	25
1952	873	628	21	0	64	56	54	0	10	50	44	1	987	10	22
1953	959	695	20	4	91	83	77	1	22	40	37	0	1 090	26	21
1954	989	718	14	12	108	99	92	2	31	68	62	1	1 165	43	17
1955	981	726	12	12	118	107	99	5	34	90	80	7	1 189	46	24
1956	995	742	12	11	122	110	102	6	39	87	77	7	1 204	50	25
1957	977	744	13	17	140	127	121	6	56	114	92	12	1 231	73	31
1958	1 016	775	13	17	145	130	125	6	55	115	91	17	1 276	72	36
1959	1 074	823	16	13	147	130	126	7	51	101	79	15	1 322	64	38
1960	1 142	877	18	12	161	139	137	8	53	81	64	10	1 384	65	36
1961	1 180	908	20	11	165	142	139	9	52	73	58	7	1 418	63	36
1962	1 223	939	22	11	167	142	141	9	52	65	51	7	1 455	63	38
1963	1 274	973	24	11	169	143	143	9	52	61	48	6	1 504	63	39
1964	1 317	1 003	25	11	175	147	148	9	54	59	46	5	1 551	65	39
1965	1 322	1 006	25	11	176	150	150	9	58	61	47	6	1 559	69	40
1966	1 334	1 018	26	11	185	155	156	10	60	61	48	6	1 580	71	42

a/ Termelők és nem termelők. - b/ Tagok és alkalmazottak.

## 6. Az építőiparban foglalkoztatottak száma

(1 000 fő)

Év	Állami építőipar <sup>a/</sup>			Építőipari szervezetek				Magánépítőipar <sup>e/</sup>			Építőiparban foglalkoztatottak összesen	Ebből ipari tanulók
	Munkások és alkalmazottak összesen	Ebből		Tagok és alkalmazottak összesen	Ebből			Összes foglalkoztatottak	Ebből			
		munkások <sup>b/</sup>	ipari tanulók		szövetkezeti tagok <sup>c/</sup>	termelők <sup>d/</sup>	ipari tanulók		önállók	ipari tanulók		
1950	198	146	7	-	-	-	-	28	17	1	226	8
1951	254	185	9	-	-	-	-	15	12	0	269	9
1952	287	207	10	8	7	7	-	8	7	0	303	10
1953	281	202	5	11	9	9	-	6	5	0	298	5
1954	226	157	1	13	11	10	-	16	14	0	255	1
1955	201	145	1	13	11	10	-	21	17	2	235	3
1956	218	159	3	15	13	11	1	19	15	3	252	7
1957	204	151	3	16	13	12	1	26	19	4	246	8
1958	205	153	3	18	14	14	2	29	19	6	252	11
1959	229	172	4	21	16	16	2	26	17	6	276	12
1960	239	177	5	25	19	19	3	22	13	4	286	12
1961	233	171	5	25	19	18	3	20	12	4	278	12
1962	242	178	5	26	19	19	3	18	11	3	286	11
1963	248	179	5	30	22	23	4	17	10	3	295	12
1964	261	186	6	34	24	25	4	18	10	4	313	14
1965	257	180	9	38	26	28	5	21	11	4	316	18
1966	263	184	9	40	28	30	5	22	12	5	325	19

a/ Az állami tervező vállalatok adataival együtt. - b/ Csak az állami kivitelező építőiparban foglalkoztatottak. - c/ Termelők és nem termelők. - d/ Tagok és alkalmazottak. - e/ A saját erőből épülő magánépítkezéseken dolgozók nélkül.

## 7. A mezőgazdaság állami szektorában foglalkoztatottak és a termelőszövetkezetek dolgozó tagjainak száma\*

(1 000 fő)

Év	Munkások és alkalmazottak száma						Mezőgazdasági termelőszövetkezetek dolgozó tagjainak száma <sup>a/</sup>
	Állami gazdaságok	Gépállomások	Állami erdőgazdaságok	Mezőgazdasági szakszervezetek	Összesen	Ebből tanulók	
1950	91	18	40	11	160	..	..
1951	125	31	39	18	213	..	..
1952	181	33	41	5	260	..	..
1953	229	35	48	4	316	..	..
1954	238	40	47	6	331	..	..
1955	228	38	48	6	320	..	..
1956	225	42	48	5	320	..	..
1957	200	30	48	8	286	..	..
1958	191	27	49	8	275	2	..
1959	186	32	51	15	284	3	..
1960	182	42	53	14	291	4	653
1961	169	44	52	14	279	4	815
1962	178	41	52	11	282	4	811
1963	184	39	52	12	287	6	779
1964	184	37	51	13	285	5	721
1965	176	36	47	13	272	5	684
1966	176	38	48	12	274	5	775

\* 1958. évtől a termelési igazgatóságok adatait is tartalmazza.

a/ A termelőszövetkezetek közös munkájában résztvevő tagok száma; nyugdíjasok, járadékosok és a közös munkában résztvevő családtagok nélkül.

## 8. A közlekedésben és a hírközlésben foglalkoztatottak száma

(1 000 fő)

Év	Munkások és alkalmazottak száma az állami közlekedésben és hírközlésben				Közlekedési szövetkezeti foglalkoztatottak	Önálló fuvarosok és alkalmazottak	Közlekedésben foglalkoztatottak összesen	Ebből ipari tanulók
	Összesen	Ebből						
		vasuti közlekedés	közúti közlekedés	hírközlés				
1950	168	103	29	32	0	9	177	1
1951	186	107	39	36	0	5	191	1
1952	207	110	54	38	0	3	210	1
1953	223	117	64	39	0	1	224	1
1954	228	118	66	39	1	1	230	1
1955	230	129	66	40	1	1	232	0
1956	238	125	68	41	1	1	240	0
1957	238	122	72	41	1	1	240	0
1958	251	127	77	41	2	3	256	0
1959	265	131	86	42	1	3	269	1
1960	283	133	101	43	1	3	287	1
1961	288	133	104	44	1	3	292	1
1962	292	135	105	45	1	3	296	2
1963	300	139	108	46	1	3	304	2
1964	306	139	112	47	1	5	312	2
1965	303	136	110	47	1	6	310	2
1966	301	134	109	47	1	6	308	2

## 9. A kereskedelemben foglalkoztatottak száma

(1 000 fő)

Év	Munkások és alkalmazottak száma az állami kereskedelemben						Szövetkezeti kereskedelemben foglalkoztatottak	Szocia- lista kereske- delemben foglalkoz- tatottak össze- sen	Ebből		Magán- kereske- delemben foglalkoz- tatottak	Kereske- delemben foglalkoz- tatottak össze- sen
	Összesen	Ebből				Az össze- senből kereske- delmi tanulók			forgalom- tól függő kereske- delmi alkalma- zottak	kereske- delmi tanulók		
		bolti kiskeres- kedelem <sup>a/</sup>	gyógy- szer elosztás	vendég- látás	fel- vásárlás							
1950	82	34	..	14	8	1	42	124	..	1	79	203
1951	108	48	..	23	7	-	50	158	..	-	52	210
1952	129	57	..	33	7	-	55	184	..	-	21	205
1953	155	66	..	43	9	-	50	205	..	-	3	208
1954	168	71	..	50	8	-	51	219	..	-	7	226
1955	167	69	..	49	9	2	61	228	..	2	10	238
1956	172	70	..	51	10	4	68	240	177	6	10	250
1957	168	68	..	51	9	5	73	241	182	8	14	255
1958	179	71	..	54	9	7	75	254	188	10	14	268
1959	192	77	..	59	8	8	75	267	196	11	13	280
1960	207	72	10	64	9	9	74	281	209	11	11	292
1961	216	74	11	67	11	10	74	290	214	12	11	301
1962	225	75	11	70	12	11	75	300	219	14	11	311
1963	236	77	12	75	12	11	82	318	233	14	10	328
1964	242	77	12	79	12	11	88	330	241	14	10	340
1965	242	76	12	80	10	12	88	330	241	15	10	340
1966	245	75	13	82	10	12	92	337	247	15	10	347

a/ 1960. évtől a gyógyszer elosztás ágazat adatait nem tartalmazza.

10. A munkások és alkalmazottak havi átlagkeresete  
az állami szektor egyes ágazataiban\*

(Ft)

Év	Ipar <sup>a/b/</sup>		Építőipar <sup>b/c/</sup>		Mezőgazdaság	Közlekedés	Kereskedelem
	Összes munkás és alkalmazott	Ebből munkás	Összes munkás és alkalmazott	Ebből munkás <sup>d/</sup>			
1950	735	688	681 <sup>d/</sup>	647	414	631	680
1951	785	743	733 <sup>d/</sup>	682	525	677	714
1952	999	947	920 <sup>d/</sup>	855	650	932	871
1953	1 056	992	1 002	895	724	968	894
1954	1 161	1 102	1 122	997	866	1 053	947
1955	1 217	1 152	1 195	1 081	922	1 112	1 000
1956	1 297	1 229	1 282	1 152	1 028	1 175	1 099
1957	1 536	1 482	1 587	1 513	1 180	1 386	1 286
1958	1 545	1 501	1 558	1 503	1 219	1 429	1 324
1959	1 592	1 548	1 622	1 570	1 299	1 472	1 397
1960	1 617	1 574	1 610	1 565	1 357	1 502	1 418
1961	1 631	1 584	1 628	1 583	1 383	1 520	1 421
1962	1 669	1 623	1 677	1 622	1 371	1 559	1 451
1963	1 722	1 675	1 775	1 728	1 446	1 604	1 489
1964	1 759	1 708	1 790	1 720	1 500	1 737	1 543
1965	1 766	1 707	1 810	1 728	1 510	1 749	1 572
1966	1 846	1 786	1 907	1 816	1 590	1 815	1 696

\* A fiatalokú kisegetítı alkalmazottak nélkül.

a/ Otthondolgozók nélkül. - b/ Az adatok 1957. évvel bezárólag az állományon kívüliek bérét is tartalmazzák. - c/ 1959-ig az Országos Vízügyi Fıigazgatóság vízügyi igazgatóságainak adatai nélkül. - d/ Csak az állami kivitelezı építıipar adatai.

11. A munkások átlagos órakeresete a bányászat, a gépipar  
és a textilipar egyes szakmaiban

(Ft)

Idıszak	Vájár	Esztergályos (vas- és fém)	Villany-szerelı	Gép-jármő-szerelı, motor-szerelı	Hegesz-tı	Kovács	Mő-szerész	Öntı	Hengerész	Fonó	Gépi varró-munkás	Szövı
1960. november	15,25	9,74	9,73	9,75	9,73	10,19	9,48	10,64	11,46	7,16	6,89	7,74
1961. november	15,62	9,84	9,50	9,75	9,84	10,33	9,85	10,73	12,08	7,55	7,16	7,89
1962. szeptember	17,23	9,55	9,94	9,57	9,71	10,31	9,58	10,62	12,16	7,35	6,95	7,68
1963. szeptember	17,78	9,78	10,06	9,81	10,00	10,65	9,73	10,68	13,03	7,45	7,00	7,72
1964. szeptember	17,63	9,81	10,03	9,87	10,06	10,74	8,68	10,89	13,22	7,75	7,01	6,35
1965. szeptember	17,11	9,82	10,12	10,00	10,05	10,71	9,31	11,10	13,32	7,91	7,11	8,00
1966. szeptember	18,91	10,28	10,63	10,32	10,50	11,35	10,00	11,71	13,76	8,35	7,35	8,65

## 12. A munkások és alkalmazottak havi átlagkeresete a mezőgazdaság állami szektorában\*

(Ft)

Év	Állami gazdaságok	Gépállomások	Állami erdőgazdaságok	Mezőgazdasági szakvállalatok	Összesen	Ebből munkások
1950	424	478	328	534	414	378
1951	513	520	531	615	525	493
1952	647	642	635	901	650	608
1953	736	743	636	934	724	691
1954	883	956	714	1 058	866	828
1955	933	1 043	757	1 074	922	888
1956	1 022	1 241	860	1 097	1 028	986
1957	1 168	1 435	947	1 227	1 160	1 122
1958	1 229	1 491	1 015	1 333	1 219	1 171
1959	1 274	1 718	1 118	1 336	1 299	1 255
1960	1 341	1 616	1 215	1 359	1 357	1 306
1961	1 372	1 624	1 220	1 386	1 383	1 327
1962	1 348	1 567	1 281	1 462	1 371	1 317
1963	1 408	1 727	1 362	1 501	1 446	1 393
1964	1 470	1 725	1 430	1 594	1 500	1 450
1965	1 474	1 742	1 464	1 579	1 510	1 455
1966	1 551	1 805	1 553	1 645	1 590	1 539

\* A pénzrész és részes művelésért kifizetett bérek, az illetményföld forint értéke nélkül. 1960. évtől az erdőgazdaságok adatai a teljes természetbeni juttatás értékét is tartalmazzák.

## 13. A munkások és alkalmazottak havi átlagkeresete a közlekedés és hírközlés állami szektorában

(Ft)

Év	Összesen	Ebből			
		vasúti közlekedés	közüti közlekedés	hírközlés <sup>a/</sup>	munkások és forgalmi személyzet <sup>a/</sup>
1950	631	602	727	621	619
1951	677	627	830	638	664
1952	932	900	1 043	835	924
1953	968	926	1 098	854	967
1954	1 053	1 021	1 173	920	978
1955	1 112	1 080	1 228	1 053	1 108
1956	1 175	1 144	1 313	1 038	1 174
1957	1 386	1 317	1 580	1 219	1 388
1958	1 429	1 370	1 571	1 302	1 427
1959	1 472	1 406	1 610	1 340	1 467
1960	1 502	1 449	1 610	1 378	1 502
1961	1 520	1 469	1 611	1 409	1 517
1962	1 559	1 504	1 668	1 440	1 559
1963	1 604	1 538	1 734	1 468	1 604
1964	1 737	1 699	1 784	1 719	1 735
1965	1 749	1 711	1 794	1 727	1 745
1966	1 815	1 776	1 873	1 765	1 811

a/ 1964. évtől a munkaruha pénzértékét is tartalmazza.



14. A munkások és alkalmazottak havi átlagkeresete  
az állami és a szövetkezeti kereskedelemben

(Ft)

Év	Állami kereskedelem								Szövetkezeti kereskedelem	Szociális kereskedelem összesen
	Külkereskedelem	Nagykereskedelem	Bolti kiskereskedelem <sup>a/</sup>	Gyógyszerelosztás	Vendég látás	Felvásárlás	Készletező vállalatok	Összesen		
1950	..	..	..	..	..	..	..	680	438	597
1951	..	..	..	..	..	..	..	714	475	639
1952	1 167	892	849	..	821	914	960	871	623	797
1953	1 205	927	897	..	808	918	987	894	698	846
1954	1 331	980	939	..	867	925	1 164	947	799	912
1955	1 369	1 042	984	..	893	990	1 176	1 000	900	973
1956	1 459	1 187	1 099	..	950	1 024	1 185	1 099	1 069	1 091
1957	1 792	1 388	1 214	..	1 158	1 193	1 483	1 286	1 210	1 263
1958	1 962	1 415	1 292	..	1 222	1 273	1 420	1 324	1 235	1 298
1959	1 988	1 517	1 377	..	1 277	1 381	1 464	1 397	1 309	1 372
1960	2 107	1 543	1 398	1 350	1 307	1 407	1 481	1 418	1 357	1 401
1961	2 081	1 525	1 395	1 349	1 302	1 411	1 491	1 421	1 366	1 406
1962	2 057	1 578	1 449	1 381	1 319	1 440	1 537	1 451	1 432	1 447
1963	2 078	1 614	1 497	1 373	1 353	1 463	1 564	1 489	1 482	1 487
1964	2 186	1 673	1 547	1 418	1 398	1 561	1 602	1 543	1 550	1 545
1965	2 219	1 697	1 590	1 443	1 420	1 609	1 614	1 572	1 564	1 567
1966	2 278	1 823	1 741	1 543	1 552	1 704	1 695	1 696	1 676	1 690

a/ 1960. évtől a gyógyszer elosztás ágazat adatait nem tartalmazza.

15. A munkások és alkalmazottak létszámának megoszlása fizetésük nagysága szerint  
a népgazdaság állami szektorában

(szeptember 30.)

(%)

		800 Ft és kevesebb	forint						3 001 Ft és több	Munkások és alkalmazottak összesen
			801-1 000	1 001-1 200	1 201-1 500	1 501-2 000	2 001-2 500	2 501-3 000		
			havi keresetű munkások és alkalmazottak létszámának megoszlása fizetésük nagysága szerint							
Termelő ágazatok	1951	54,4	18,2	11,3	9,1	5,0	1,4	0,4	0,2	100,0
	1955	28,7	23,1	17,9	16,0	10,3	2,8	0,8	0,4	100,0
	1958	5,0	12,5	17,9	24,3	26,1	9,7	3,1	1,4	100,0
	1960	3,5	9,4	15,4	24,7	28,6	12,0	4,0	2,4	100,0
	1961	2,7	8,6	14,9	25,2	29,5	12,4	4,2	2,5	100,0
	1962	3,1	8,1	14,6	25,1	29,6	12,4	4,4	2,7	100,0
	1964	2,2	5,2	10,4	22,5	32,5	16,6	6,4	4,2	100,0
	1966	1,4	3,7	11,3	16,9	33,9	19,2	7,8	5,8	100,0
Nem termelő ágazatok	1951	57,6	19,5	9,5	7,6	4,0	1,4	0,3	0,1	100,0
	1955	35,6	22,8	17,3	12,8	6,7	3,0	1,2	0,6	100,0
	1958	13,4	17,2	16,3	22,7	19,0	6,5	2,9	2,0	100,0
	1960	8,3	16,0	13,9	21,3	23,8	9,6	4,1	3,0	100,0
	1961	6,6	16,3	14,5	21,0	24,3	9,7	4,3	3,3	100,0
	1962	16,7	12,1	15,6	21,0	21,4	7,6	3,2	2,4	100,0
	1964	4,0	12,9	13,4	20,1	26,7	12,3	5,2	5,4	100,0
	1966	2,9	10,0	11,7	17,6	26,2	16,8	7,4	7,4	100,0
Népgazdaság állami szektora összesen	1951	54,5	18,2	11,3	9,1	4,9	1,4	0,4	0,2	100,0
	1955	29,9	23,0	17,8	15,5	9,7	2,8	0,9	0,4	100,0
	1958	6,4	13,3	17,6	24,1	24,9	9,2	3,0	1,5	100,0
	1960	4,4	10,6	15,1	24,1	27,7	11,6	4,0	2,5	100,0
	1961	3,5	10,0	14,8	24,4	28,5	11,9	4,2	2,7	100,0
	1962	4,0	8,4	14,6	24,8	29,0	12,1	4,4	2,7	100,0
	1964	2,5	6,6	11,0	22,0	31,4	15,9	6,2	4,4	100,0
	1966	1,8	5,0	11,3	17,4	32,5	18,2	7,7	6,1	100,0

16. A munkások és alkalmazottak létszámának megoszlása fizetésük nagysága szerint a népgazdaság állami szektorában  
1966. szeptember 30.

												(%)
		800 Ft és kevesebb	801-1 000	1 001-1 500	1 501-2 000	2 001-2 500	2 501-3 000	3 001-3 500	3 501-4 000	4 001-5 000	5 001 Ft és több	Munkások és alkalmazottak összesen
		forint										
		havi keresetű munkások és alkalmazottak létszámának megoszlása fizetésük nagysága szerint										
Ipar	férfi	0,2	0,8	12,2	34,2	28,8	12,9	5,9	2,8	1,7	0,5	100,0
	nő	1,0	5,6	55,7	32,3	4,1	0,9	0,3	0,1	0,0	0,0	100,0
	együtt	0,6	2,6	27,9	33,4	19,9	8,6	3,8	1,8	1,1	0,3	100,0
Építőipar	férfi	0,5	1,6	13,4	37,6	26,2	11,2	5,1	2,2	1,5	0,7	100,0
	nő	2,7	14,3	44,2	26,8	7,6	2,7	1,1	0,3	0,3	0,0	100,0
	együtt	0,8	3,5	18,0	36,0	23,4	9,9	4,5	1,9	1,4	0,6	100,0
Mezőgazdaság	férfi	2,6	4,8	24,0	37,4	19,4	7,2	2,8	1,1	0,6	0,1	100,0
	nő	10,2	18,7	49,8	17,3	3,2	0,6	0,1	0,1	0,0	0,0	100,0
	együtt	4,7	8,5	31,1	32,0	15,0	5,4	2,0	0,8	0,4	0,1	100,0
Közlekedés	férfi	0,1	0,3	13,9	41,8	25,8	9,5	2,7	0,7	0,2	0,0	100,0
	nő	0,3	5,0	52,4	35,9	5,4	0,7	0,2	0,1	0,0	0,0	100,0
	együtt	0,1	1,3	25,8	40,7	21,6	7,7	2,2	0,5	0,1	0,0	100,0
Kereskedelem	férfi	2,1	2,7	17,8	33,2	25,3	11,2	4,4	1,8	1,2	0,3	100,0
	nő	4,0	8,1	47,4	28,1	8,7	2,6	0,8	0,2	0,1	0,0	100,0
	együtt	3,2	6,0	35,6	30,1	15,3	6,0	2,2	0,9	0,6	0,1	100,0
Termelő ágazatok összesen	férfi	0,7	1,5	15,6	36,2	26,3	11,2	4,7	2,1	1,3	0,4	100,0
	nő	2,7	7,9	52,3	29,8	5,4	1,3	0,5	0,1	0,0	0,0	100,0
	együtt	1,4	3,7	28,2	33,9	19,2	7,8	3,2	1,4	0,8	0,4	100,0
Nem termelő ágazatok összesen	férfi	0,7	2,8	19,5	26,3	23,2	12,7	7,5	3,8	2,6	0,9	100,0
	nő	4,5	15,3	36,7	26,2	12,0	3,5	1,2	0,5	0,1	0,0	100,0
	együtt	2,9	10,0	29,3	26,3	16,8	7,4	3,9	1,8	1,2	0,4	100,0
Népgazdaság állami szektora összesen	férfi	0,7	1,7	16,1	34,9	25,9	11,4	5,1	2,3	1,4	0,5	100,0
	nő	3,2	9,9	48,0	28,9	7,2	1,9	0,6	0,2	0,1	0,0	100,0
	együtt	1,7	4,9	28,4	32,5	18,8	7,7	3,4	1,4	0,9	0,3	100,0

## VI. IPAR

A teljes termelés változását több éves távlatban kifejező indexek kiszámítása két éven keresztül összehasonlítható áron számbavett termelési adatok alapján, láncindexek alkalmazásával történt.

1. A termelés, a foglalkoztatottság és a termelékenység indexe

Év	Egész ipar			Szocialista ipar			Állami ipar		
	Teljes termelés	Foglalkoztatottak	Egy foglalkoztatottra jutó teljes termelés	Teljes termelés	Foglalkoztatottak	Egy foglalkoztatottra jutó teljes termelés	Teljes termelés	Foglalkoztatottak	Egy foglalkoztatottra jutó teljes termelés

1950 = 100

1950	100	100	100	100	100	100	100	100	100
1951	124	108	115	129	118	109	128	116	110
1952	150	119	126	160	138	116	156	131	119
1953	167	131	127	179	154	116	174	144	121
1954	170	140	122	181	161	112	173	149	116
1955	186	143	130	195	162	121	186	147	127
1956	170	145	117	179	164	109	171	149	114
1957	196	148	132	203	164	123	190	147	130
1958	217	154	142	226	171	132	214	152	141
1959	238	159	150	251	180	139	238	161	148
1960	267	167	160	283	192	148	269	171	157
1961	294	171	173	314	198	159	298	177	168
1962	317	175	181	340	205	166	323	184	176
1963	339	181	187	364	212	171	346	191	181
1964	369	187	198	396	219	181	376	198	190
1965	386	188	206	415	220	188	394	198	199
1966	412	190	217	444	223	199	420	200	210

1960 = 100

1960	100	100	100	100	100	100	100	100	100
1961	110	102	108	111	103	107	111	103	107
1962	119	105	113	120	107	113	120	107	112
1963	127	109	117	129	111	116	129	112	116
1964	138	112	123	140	115	122	140	115	121
1965	145	113	129	147	115	128	147	116	127
1966	154	114	135	157	117	134	157	117	134

Előző év = 100

1951	124	108	115	129	118	109	128	116	110
1952	121	110	110	124	117	106	122	113	108
1953	112	110	101	112	112	100	111	110	102
1954	102	107	95	101	105	96	99	103	96
1955	109	102	107	108	100	108	108	99	109
1956	91	101	90	92	102	90	92	101	90
1957	116	102	113	114	100	114	111	98	113
1958	111	104	107	111	104	107	113	104	109
1959	110	104	106	111	105	106	111	106	105
1960	112	105	107	113	107	106	113	106	106
1961	110	102	108	111	103	107	111	103	107
1962	108	103	105	108	103	105	108	104	105
1963	107	103	103	107	104	103	107	104	103
1964	109	103	105	109	103	105	109	103	105
1965	105	101	104	105	100	104	105	100	104
1966	107	101	105	107	101	105	107	101	106

2. A termelés és a foglalkoztatottak megoszlása társadalmi szektorok szerint

(%)

Év	Állami ipar	Szövetkezeti ipar	Szocialista ipar	Magánkisipar	Egész ipar
----	-------------	-------------------	------------------	--------------	------------

Teljes termelés

1950	90,6	1,2	91,8	8,2	100,0
1960	92,5	4,7	97,2	2,8	100,0
1965	93,4	5,1	98,5	1,5	100,0
1966	93,3	5,3	98,6	1,4	100,0

Foglalkoztatottak

1950	80,2	1,6	81,8	18,2	100,0
1960	82,5	11,6	94,1	5,9	100,0
1965	84,8	11,3	96,1	3,9	100,0
1966	84,4	11,7	96,1	3,9	100,0

## 3. Néhány fontosabb alapanyag és termék termelése

Év	Villamos- energia, millió kWó	Szén	Kőolaj	Bauxit	Acél	Cement	Égetett tégla, a/ millió darab	Pamut- szövet	Gyapju- szövet <sup>b/</sup>	Cukor, 1 000 tonna <sup>c/</sup>
1921 - 1925. évek átlaga	..	6 876	-	0	235	..	..	..	..	115
1926 - 1930. évek átlaga	..	7 166	-	232	433	..	..	134	..	191
1931 - 1935. évek átlaga	923	6 983	-	134	297	236	..	132	16 <sup>d/</sup>	109
1936	1 225	7 932	-	329	553	315	483	176	20	133
1937	1 348	8 972	2	533	665	393	472	124	20	105
1938	1 399	9 360	43	540	647	323	647	146	20	101
1939	1 652	10 514	141	496	733	387	492	170	24	..
1949	1 836	11 368	248	558	751	477	508	165	26	..
1936 - 1940. évek átlaga	1 492	9 629	-	491	670	379	520	156	22	..
1941	1 969	12 258	420	786	782	669	688	112	23	..
1942	2 097	12 479	662	889	785	728	962	66	22	..
1943	2 141	12 165	834	998	776	701	477	47	17	..
1944	1 847	10 200	..	..	521	..	..	..	..	..
1945	756	4 287	653	44	129	56	78	10	3	6
1941 - 1945. évek átlaga	1 762	10 278	..	..	598	..	..	..	..	..
1946	1 280	6 348	672	101	353	164	74	84	7	62
1947	1 771	8 810	567	340	650	208	171	110	15	145
1948	2 228	10 615	480	479	770	317	253	147	20	221
1949	2 520	11 836	506	561	860	552	389	166	23	144
1950	3 001	13 268	512	578	1 048	797	796	177	27	179
1946 - 1950. évek átlaga	2 160	10 175	547	412	736	408	337	137	18	150
1951	3 506	15 270	499	753	1 290	948	867	204	31	253
1952	4 197	18 564	598	1 207	1 459	1 057	1 099	212	23	179
1953	4 615	21 009	846	1 394	1 543	1 060	1 321	207	16	306
1954	4 824	21 536	1 217	1 260	1 491	947	1 138	224	21	244
1955	5 428	22 316	1 601	1 241	1 629	1 175	1 198	234	26	248
1951 - 1955. évek átlaga	4 514	19 739	952	1 171	1 483	1 037	1 125	216	23	246
1956	5 201	20 590	1 202	892	1 415	995	1 203	181	20	216
1957	5 447	21 202	675	907	1 375	989	1 390	208	24	301
1958	6 479	24 249	830	1 049	1 627	1 302	1 421	218	25	270
1959	7 093	25 357	1 036	938	1 759	1 432	1 659	226	25	321
1960	7 617	26 524	1 217	1 190	1 887	1 571	1 770	239	28	380
1956 - 1960. évek átlaga	6 368	23 584	992	995	1 613	1 258	1 489	214	24	298
1961	8 382	28 175	1 457	1 366	2 053	1 601	1 776	255	30	434
1962	9 119	28 651	1 641	1 468	2 333	1 733	1 712	272	30	358
1963	9 665	30 479	1 757	1 363	2 374	1 798	1 656	283	30	375
1964	10 580	31 548	1 801	1 477	2 365	2 257	1 843	304	31	449
1965	11 177	31 437	1 803	1 477	2 520	2 383	1 851	313	29	428
1961 - 1965. évek átlaga	9 785	30 058	1 692	1 430	2 329	1 954	1 768	285	30	409
1966	11 861	30 348	1 706	1 429	2 649	2 601	1 913	324	32	436

a/ Kisméretű téglaelegységre átszámítva. - b/ Gyapjutípusú műszálszövet nélkül. (Gyártását az 1952. évben kezdték meg.)  
c/ 1921-1931. években az adatok gazdasági évre vonatkoznak. - d/ 1932-1935. évek átlaga.

## 4. A fontosabb cikkek termelése

A cikk megnevezése	Mennyiségi egység	1960	1965	1966
<i>Villamosenergia és bányászati termékek</i>				
Villamosenergia	millió kWó	7 617	11 177	11 861
Szén	1 000 tonna	26 524	31 437	30 348
Ebből				
Feketeszén	1 000 tonna	2 847	4 362	4 360
Barnaszén	1 000 tonna	19 447	22 190	21 563
Lignit	1 000 tonna	4 230	4 885	4 425
Szén fűtőértékben	milliárd kalória	88 469	99 951	97 500
Szénbrikett <sup>a/</sup>	1 000 tonna	1 062	1 430	1 352
Kőolaj	1 000 tonna	1 217	1 803	1 706
Földgáz <sup>b/</sup>	millió m <sup>3</sup>	342	1 108	1 552
Vasérc	1 000 tonna	516	762	747
Ebből				
Barna vasérc	1 000 tonna	310	325	294
Pátvasérc	1 000 tonna	136	358	382
Ankerit	1 000 tonna	70	79	71
Mangánérc	1 000 tonna	123	213	210
Bauxit	1 000 tonna	1 190	1 477	1 429
Kaolin	1 000 tonna	43	54	62
Nyers bentonit	1 000 tonna	71	107	91
Kvarcit	1 000 tonna	28	40	39
Dolomit	1 000 tonna	335	560	622
Mészke ipari célra	1 000 tonna	4 577	6 180	6 424
Faragott kő	1 000 tonna	104	58	42
Kavics	1 000 m <sup>3</sup>	4 226	5 847	7 076
Homok építési célra	1 000 m <sup>3</sup>	533	370	412
Öntődei homok	1 000 tonna	315	436	455
<i>Vas- és acélipari termékek</i>				
Vasöntvény	1 000 tonna	243	287	293
Nyersvas	1 000 tonna	1 246	1 581	1 633
Ebből acélnyersvas	1 000 tonna	1 139	1 513	1 584
Összes kohótermék acélnyersvasra átszámítva	1 000 tonna	1 290	1 593	1 641
Acél	1 000 tonna	1 887	2 520	2 649
Hengerelt acél	1 000 tonna	1 234	1 719	1 743
Ebből				
Rud-, idom-, abroncs-, szélesacél és hengerhuzal	1 000 tonna	748	866	870
Betonacél	1 000 tonna	85	86	107
Sin és kapcsolószer <sup>c/</sup>	1 000 tonna	82	88	79
Durvalemez	1 000 tonna	134	208	192
Középlemez	1 000 tonna	92	261	222
Finomlemez	1 000 tonna	93	210	273
Melegen hengerelt acélcső	1 000 tonna	136	172	167
Elektromosan hegesztett acélcső	1 000 tonna	13	39	38
Hidegen vont acélcső	1 000 tonna	7	10	10
Hidegen hengerelt acélszalag és hidegen alakított idomacél	1 000 tonna	20	75	92
Hántolt, huzott, csiszolt rudacél	1 000 tonna	23	31	36

a/ Szénbrikett és barnakőszén félkokszbrikett együtt. - b/ Eladás, üzemi felhasználás és formációba visszanyomott mennyiség együtt. - c/ Nagyvasuti és kisvasuti sin együtt.

## 4. A fontosabb cikkek termelése (folytatás)

A cikk megnevezése	Mennyiségi egység	1960	1965	1966
<i>Vas- és acélpipari termékek (folytatás)</i>				
Acélhuzal	1 000 tonna	73	88	92
Nagyszilárdságú acélhuzal	1 000 tonna	14	22	23
Kovácsolt acél	1 000 tonna	119	134	139
Acélöntvény	1 000 tonna	52	58	58
Ferroszilícium, 100 %-os Si-bázison	tonna	3 841	5 631	5 116
Ferromangán, széndus	tonna	10 468	1 401	2 157
Ferromangán, szénszegény	tonna	532	160	102
<i>Színesfémkohászati termékek</i>				
Nehézfémtöntvény	tonna	6 324	8 720	7 203
Csapágyfém	tonna	1 332	2 124	1 702
Kalcinált timföld	tonna	217 998	267 279	288 351
Nyersaluminium	tonna	49 534	58 098	60 496
Ötvözetlen, hidegen hengerelt alumíniumlemez és szalag	tonna	13 504	16 615	17 094
Sajtoló és húzott ötvözetlen alumínium termék	tonna	12 182	20 282	23 053
Könnyűfémtöntvény és kovácsolt termék	tonna	8 657	13 310	13 547
Ötvözött, hidegen hengerelt alumíniumlemez és szalag	tonna	3 433	6 236	7 142
Sajtoló és húzott, ötvözött alumínium termék	tonna	4 189	6 587	7 921
<i>Ipari és közszükségleti tömegcikk, varrógépek</i>				
Sodronykötél	tonna	6 379	7 747	8 120
Kályha	1 000 darab	134	147	172
Ebből olajtűzelésű kályha	1 000 darab	9	25	53
Edényáru	tonna	13 415	11 491	11 959
Ebből				
Zománcedény	tonna	7 676	5 708	5 986
Alumíniumedény	tonna	1 831	2 365	2 654
Háztartási varrógépfej	darab	68 144	9 600	72
Könnyűipari varrógépfej	darab	2 500	1 335	1 949
<i>Általános gépipari termékek</i>				
Gőzturbina	darab	30	25	13
	1 000 LE	280	306	89
Lassuégésű (Diesel) gépkocsimotor	darab	11 215	13 990	14 670
	1 000 LE	840	1 223	1 318



## 4. A fontosabb cikkek termelése (folytatás)

A cikk megnevezése	Mennyiségi egység	1960	1965	1966
<i>Állalános gépipari termékek (folytatás)</i>				
Diesel motor	darab	891	670	782
	1 000 LE	152	252	246
Ebből				
Vasuti járműmotor	darab	245	346	318
	1 000 LE	98	216	207
Hajómotor	darab	72	86	89
Hajó	1 000 LE	25	27	25
Stabilmotor	darab	574	238	375
	1 000 LE	29	9	14
Erőmű- és ipari kazán	t gőz/óra	856	974	658
Központi fűtési kazán	fűtőfelület, m <sup>2</sup>	27 251	40 456	35 350
Bányafejtő préslelgkalapács	darab	1 700	2 600	1 620
Futómacska	darab	1 132	1 456	499
Futódaru	darab	185	292	198
Portál (billenőgémes) daru	darab	196	95	107
Járműves daru	darab	31	43	16
Személyszállító felvonó	darab	150	267	334
Teherfelvonó	darab	547	635	419
Konzervipari gép	darab	4 016	13 503	4 523
Tejszeparátor	darab	1 198	200	200
<i>Szerszámgépek</i>				
Csucsaszterga <sup>a/</sup>	darab	2 577	2 492	2 651
Gyalugép	darab	164	242	335
Furógép	darab	3 054	5 128	5 806
Marógép	darab	1 176	1 083	1 040
Ebből konzolos és horonymarógép együtt	darab	1 107	936	863
<i>Vasuti és vízi közlekedési eszközök, közúti és gépjárművek</i>				
Villamosmozdony, normál- és széles-nyomtávu	darab	-	17	34
Diesel-mozdony, normál- és széles-nyomtávu	darab	113	128	107
Diesel-mozdony, keskeny nyomtávu	darab	75	11	20
Közúti villamosmotorkocsi	darab	50	47	-
Vasuti Diesel-motorkocsi	darab	20	10	-
Diesel-motorvonat	darab	1	45	50
Vasuti személykocsi	darab	454	377	589
Vasuti tehervagon, tartályvagon és különleges tehervagon	darab	451	546	563
Motorkerékpár <sup>b/</sup>	darab	57 532	44 707	41 755
Autóbusz <sup>c/</sup>	darab	1 892	2 779	3 049
Tehergépkocsi <sup>c/</sup>	darab	2 923	4 352	4 941
Ebből dumper	darab	1 107	1 315	1 370
Kerékpár <sup>d/</sup>	1 000 darab	256	257	255

a/ A csucsaszterga-jellegű gépekkel együtt. - b/ Robogóval és Mopeddel együtt. - c/ Alvázak nélkül. - d/ Betegtoló és áruszállító (3 kerekű) kerékpárral együtt.

## 4. A fontosabb cikkek termelése (folytatás)

A cikk megnevezése	Mennyiségi egység	1960	1965	1966
<i>Vasúti és vízi közlekedési eszközök, közúti és gépjárművek (folytatás)</i>				
Belvizi személyszállító hajó	darab	14	8	7
	befogadóképesség,			
	1 000 fő	3,9	1,2	0,8
Vontató- és tolóhajó	darab	13	38	40
	1 000 LE	14,4	38,9	40,0
Tengeri- és folyam-tengeri áruszállító hajó	darab	11	12	11
	1 000 bruttó			
	regiszter tonna	14,3	15,5	14,0
5 tonnás uszódaru	darab	18	19	14
100 tonnás uszódaru	darab	5	5	6
Traktor <sup>a/</sup>	darab	2 649	2 961	3 276
<i>Mezőgazdasági gépek</i>				
Gépvontatású eke	darab	424	3 178	914
Tárcsás talajművelőgép	darab	1 370	1 578	2 663
Gépvontatású kultivátor	darab	442	600	3 355
Négyzetbevető gép	darab	1 327	400	558
Gépihajtású permetező és porozógép	darab	582	4 580	5 684
Kukoricakombájn	darab	335	224	52
Takarmánykombájn	darab	1 858	1 381	401
<i>Villamosipari gépek, készülékek és háztartási gépek</i>				
Váltóáramú szinkrongép	darab	467	1 475	1 454
	1 000 kVA	373	458	338
Ebből generátor, gőz- és gáz- turbinához	darab	18	12	10
	1 000 kVA	..	416	295
Olajhűtésű transzformátor	darab	24	16	5
10 000 kVA felett				
Olajhűtésű transzformátor	darab	54	39	50
2 001 - 10 000 kVA				
Orvosi röntgenkészülék	darab	353	468	477
Ipari röntgenkészülék	darab	146	124	210
Savas akkumulátor	1 000 Aó	82 655	148 317	163 390
Lugos akkumulátor	1 000 Aó	6 320	13 005	13 237
Szárazelem	1 000 cella	44 049	53 157	54 119
Tekercselőhuzal (vörösréz)	tonna	4 124	5 453	5 756
Háztartási villamostűzhely	darab	18 825	13 885	7 733
Háztartási villamos mosógép	darab	144 311	182 235	178 896
Háztartási villamos hűtőszekrény	darab	8 775	103 255	113 713
Háztartási villamos porszívógép	darab	23 009	50 870	61 549
Háztartási villamos padlókefélgép	darab	15 486	15 050	19 159
Háztartási villamos centrifuga	darab	98	65 816	90 257

a/ Kerekes és lánctalpas együtt.

## 4. A fontosabb cikkek termelése (folytatás)

A cikk megnevezése	Mennyiségi egység	1960	1965	1966
<i>Híradástechnikai gépek, készülékek, izzólámpák</i>				
Távbeszélő készülék	1 000 darab	37	126	114
Gépi kapcsolású távbeszélő alközpont	darab	977	885	1 224
Gépi kapcsolású távbeszélő főközpont	darab	906	1 242	1 144
Vezetékes vivőfrekvenciás távbeszélő-berendezés	darab	620	817	1 076
Rádió-műsorvevő <sup>a/</sup>	1 000 darab	212	228	250
Televízió-műsorvevő <sup>a/</sup>	1 000 darab	139	267	298
Lemezjátszó	darab	31 454	10 638	14 268
Magnetofon <sup>b/</sup>	darab	18 481	26 526	34 037
Izzólámpák	1 000 darab	64 573	90 097	105 038
Ebből				
Normál lámpa	1 000 darab	29 517	40 843	42 677
Nagy lámpa	1 000 darab	2 626	4 713	5 192
Különleges normál, miniatűr-és törpelámpa	1 000 darab	32 427	44 541	57 169
Fénycső	1 000 darab	2 756	6 229	6 074
Rádióvevőcső	1 000 darab	11 261	13 097	13 870
Adócső	darab	31 921	35 342	17 720
Televíziós képcső	darab	72 063	281 214	284 896
Félvezető	1 000 darab	1 795	7 735	10 218
<i>Mérőeszközök és látszerészeti cikkek</i>				
Közhasznú időmérő órák	1 000 darab	623	724	626
Árammérő	1 000 darab	461	296	373
Elektronikus elven működő műszer	millió Ft	276	445	430
Szemüveglencse	1 000 darab	2 759	5 487	5 351
Szemüvegkeret	1 000 darab	1 373	2 219	2 149
<i>Építőanyagok</i>				
Cement	1 000 tonna	1 571	2 383	2 601
Klinker félkészgyártmány	1 000 tonna	1 242	1 879	1 977
Égetett mész	1 000 tonna	584	709	773
Mozaik- és cementlap	1 000 m <sup>2</sup>	2 931	3 780	3 781
Azbesztcement tetőfedőpala	1 000 m <sup>2</sup>	6 108	3 619	3 968
Azbesztcement hullámlemez	1 000 m <sup>2</sup>	1 122	2 673	2 654
Azbesztcement nyomócső	1 000 fm	441	1 014	883
Azbesztcement lefolyócső és idom	1 000 fm	368	690	830
Vasbetongerenda	1 000 fm	4 500	3 794	3 708
Vasbeton födémgerenda, előfeszített	1 000 fm	-	1 216	1 573
Födémelem	1 000 darab	4 985	7 507	8 190
Nagyméretű födémelem	1 000 darab	63	191	190
Tetőhéjazati elem	1 000 darab	46	78	67
Vasbeton nyílászáró szerkezet	darab	3 733	1 147	1 947
Vasuti vasbetonalj, előfeszített	1 000 darab	517	500	747
Vasbeton oszlopgyám	1 000 darab	130	161	155
Bányaivelem	1 000 tonna	308	278	312
Égetett téglac <sup>d/</sup>	millió darab	1 770	1 851	1 913
Égetett cserépd <sup>d/</sup>	millió darab	216	191	204
Tömör mészhomoktégla	millió darab	42	10	14
Különleges magnezit termék	tonna	35 853	42 871	46 939
Kőszivacs	m <sup>3</sup>	60 022	36 436	50 505
Fedéllemez	1 000 m <sup>2</sup>	15 380	16 909	18 782

a/ Alkatrész-garnitúrával együtt. - b/ A rádióval egybeépített magnetofonok nélkül. - c/ Kisméretű téglaeegységre átszámítva. - d/ Kupcsereppel együtt, hornyoltcserepre átszámítva.

## 4. A fontosabb cikkek termelése (folytatás)

A cikk megnevezése	Mennyiségi egység	1960	1965	1966
<i>Finomkerámiai és csiszolótermékek</i>				
Falburkoló csempe	1 000 m <sup>2</sup>	515	597	630
Kályhacsempe	tonna	14 168	23 668	24 280
Porcelán-, kerámiai szigetelők és egyéb műszaki porcelán	tonna	5 687	8 553	7 062
Ebből				
Nagyfeszültségű elektromos porcelán szigetelők	tonna	2 552	3 124	2 641
Kisfeszültségű elektromos porcelán szigetelők	tonna	2 807	5 047	4 142
Nagyfrekvenciás és kerámiai szigetelők, egyéb műszaki porcelán	tonna	328	382	279
Egészségügyi kőedény	tonna	2 688	2 829	2 996
Herendi porcelán	tonna	131	165	178
Háztartási porcelán	tonna	1 950	1 891	2 098
Háztartási és diszmu kőedény	tonna	5 393	5 612	5 709
Fogászati és műszerész csiszolókorong és csiszolóidom	tonna	70	105	95
Egyéb csiszolókorong és csiszolótest	tonna	3 502	5 402	6 027
<i>Üvegipari termékek</i>				
Öntött üveg	1 000 m <sup>2</sup>	677	1 985	1 496
Huzott síküveg	1 000 m <sup>2</sup>	5 169	8 266	7 428
Zöldüveg	tonna	10 039	25 464	52 163
Sajtolt üveg	tonna	5 289	4 709	4 079
Idényüveg (háztartási)	tonna	2 058	1 787	1 683
Konzervipari üveg	tonna	18 537	64 466	61 022
Minőségi üveg	tonna	1 039	1 328	1 315
Biztonsági üveg	1 000 m <sup>2</sup>	72	123	173
Ampulla	millió darab	270	422	373
Fiola	millió darab	85	126	145
Kész hópalack és hőtár	1 000 darab	1 531	1 737	1 519
<i>Szervetlen és szervesvegyipari termékek</i>				
Kén, darabos	tonna	3 186	3 451	3 521
Oxigén	1 000 m <sup>3</sup>	55 638	135 109	159 550
Ammónia	1 000 tonna	82	210	260
Bórsav	tonna	1 106	1 730	2 020
Salétromsav	1 000 tonna	146	353	387
Kénsav, technikai, 100 %-os <sup>a/</sup>	1 000 tonna	164	378	393
Oleum, technikai	tonna	13 434	15 130	23 805
Sósav, technikai	tonna	19 773	39 482	42 029
Marónátron <sup>a/</sup>	tonna	16 784	49 995	52 156
Nátriumtetraborát, technikai (borax)	tonna	1 159	1 771	1 376
Trinátriumfoszfát (trisó)	tonna	6 218	7 185	7 386
Nitrogéntartalmu műtrágyák	1 000 tonna	278	722	816
Ebből pétisó (20, 5 %-os)	1 000 tonna	253	709	773
Foszfortartalmu műtrágyák	1 000 tonna	270	619	715
Ebből szuperfoszfát, porított	1 000 tonna	266	615	711
Nitrogéntartalmu műtrágyák hatóanyagban	1 000 tonna	57	148	167
Ebből pétisó	1 000 tonna	52	145	158
Foszfortartalmu műtrágyák hatóanyagban	1 000 tonna	45	117	131
Ebből szuperfoszfát, porított	1 000 tonna	43	116	130
Szénkéneg (széndiszulfid)	tonna	2 640	2 482	2 838
Dissousgáz	tonna	3 128	4 751	5 281

a/ A regenerált mennyiséggel együtt.

## 4. A fontosabb cikkek termelése (folytatás)

A cikk megnevezése	Mennyiségi egység	1960	1965	1966
<i>Szervetlen és szerves- vegyipari termékek (folytatás)</i>				
Formaldehid, 40 %-os	tonna	3 626	7 584	12 175
Dibutilftalát, technikai	tonna	880	1 075	1 077
Ftálsavanhidrid, technikai	tonna	1 341	1 589	1 576
DDT hatóanyag	tonna	842	1 728	1 954
HCH hatóanyag	tonna	250	787	572
Anilin festék	tonna	603	452	408
Kaprolaktám	tonna	300	431	1 472
<i>Gyógyszerek</i>				
Szalicilsav	kg	246 276	217 761	80 282
Paraaminoszalicilsav (PAS)	kg	136 897	238 575	218 014
Klorocid	kg	38 999	202 299	230 945
Szulfaguanidin	kg	169 618	312 373	212 813
Nyersmorfin	kg	8 292	9 407	9 633
Papaverin	kg	21 878	45 283	49 281
Penicillina/	milliárd egység	12 416	38 856	38 765
Amidazofen	kg	24 833	48 868	15 228
Szuperszeptil	kg	100 837	203 085	242 064
B <sub>1</sub> vitamin	kg	16 098	40 096	41 457
Prednizolon	kg	37	1 739	1 641
B <sub>12</sub> vitamin	gramm	9 069	184 548	226 107
Oxitetraciklin, quaternersó	kg	25 051	60 408	68 678
<i>Szén- és kőolajfeldolgozási termékek</i>				
Városi gáz	millió m <sup>3</sup>	349	523	529
Kőszénkoks	1 000 tonna	994	1 247	1 244
Ebből kohókoks	1 000 tonna	499	642	646
Barnakőszén félkoks <sup>b/</sup>	1 000 tonna	79	73	69
Telitőolaj (kátrányból)	tonna	14 769	7 267	7 418
Szurok (fekete- és barnaszénből)	tonna	35 045	40 182	36 529
90-es benzol, kristálybenzol	tonna	3 008	6 192	6 902
Fenol-homológok	tonna	800	656	770
Kalciumkarbid <sup>c/</sup>	tonna	12 936	14 838	18 887
Gazolin	tonna	27 305	20 762	60 137
Benzin	1 000 tonna	329	456	560
Ebből				
Motorbenzin	1 000 tonna	269	396	488
Lakkbenzin	1 000 tonna	31	17	18
Petróleum	tonna	49 928	21 026	18 782
Gázolaj	1 000 tonna	731	1 045	1 237
Fűtőolaj	1 000 tonna	988	1 725	1 722
Bitumen	1 000 tonna	314	486	514
Gépolaj	tonna	29 849	33 790	34 475
Motorolaj	tonna	63 096	72 671	74 719
Hengerolaj	tonna	8 060	9 583	11 124
Nyers paraffin	tonna	5 591	5 609	5 291
Gépszir	tonna	18 209	19 139	18 959
<i>Gumiipari termékek</i>				
Kerékpár abroncsköpeny	1 000 darab	1 361	1 684	1 830
Személygépkocsi abroncsköpeny	1 000 darab	86	199	237
Teher- és társasgépkocsi abroncsköpeny	1 000 darab	250	382	407
Személygépkocsi abroncstömlő	1 000 darab	70	137	157
Teher- és társasgépkocsi abroncstömlő	1 000 darab	194	293	287
Gumitalp	tonna	1 948	4 423	4 890

a/ Összes alapanyag. - b/ Lignitkoksossal együtt. - c/ 226 liter acetiléntartalomra átszámítva.

## 4. A fontosabb cikkek termelése (folytatás)

A cikk megnevezése	Mennyiségi egység	1960	1965	1966
<i>Műanyagok és műszálak</i>				
Műanyagok <sup>a/</sup>	tonna	9 905	27 224	33 326
Ebből				
PVC por	tonna	193	6 554	6 883
Aminoplast gyanta	tonna	3 483	7 127	9 311
Fenoplast gyanta	tonna	3 226	4 075	4 137
Alkid gyanta	tonna	886	3 059	3 483
Műszálak	tonna	4 217	6 011	6 900
Ebből				
Cellulózalapu laza műszál	tonna	3 101	3 230	3 481
Szintetikus alapu laza műszál	tonna	367	2 014	2 611
Műselyemfonal	tonna	749	767	808
<i>Mosószer</i>				
Mosó-, mosogatószer és mosópaszta	tonna	11 333	24 864	27 983
Szappan	tonna	28 009	20 825	20 732
Ebből				
Mosószappan	tonna	18 481	10 195	9 375
Pipereszappan	tonna	6 083	7 638	8 058
<i>Ipari vegyi segédanyagok, növényvédőszer, festékek és fényképészeti vegyi termékek</i>				
Tinta	tonna	320	188	70
Zsíralkoholszulfonát	tonna	1 410	4 226	8 032
Bőrenyv	tonna	1 105	1 201	1 120
Csontenyv	tonna	1 423	1 409	1 385
Derítőföld	tonna	3 875	2 664	3 100
Nikotin	q	410	740	350
Ásványörlemény	1 000 tonna	100	191	179
Földfesték	tonna	2 460	2 121	1 519
Vegyi porfesték	tonna	11 878	12 643	13 316
Olajbázisu festék és hígítója	tonna	15 475	18 618	19 084
Olajbázisu lakk, zománc és hígítója	tonna	3 150	3 301	4 262
Műanyag diszperziós festék	tonna	119	2 060	2 261
Műgyantabázisu lakk, zománc és hígítója	tonna	4 805	10 978	12 805
Szeszbázisu lakk, zománc és hígítója	tonna	637	1 188	1 394
Kence	tonna	4 940	5 877	5 993
Nyomdafesték és segédanyag	tonna	1 214	1 759	1 837
Film	1 000 m <sup>2</sup>	389	555	518
Fotópapír	1 000 m <sup>2</sup>	2 355	3 257	3 527
<i>Pamutipari termékek</i>				
Pamutfonal	tonna	52 818	71 708	70 859
Pamuttipusu szintetikus fonal	tonna	94	165	158
Vigognefonal	tonna	4 746	4 311	4 008
Varrócérna és kézimunkafonal	tonna	1 160	1 348	1 436
Pamutszövet	1 000 m <sup>2</sup>	238 524	313 196	324 493
Ebből				
Női divatszövet	1 000 m <sup>2</sup>	59 746	77 803	73 463
Flanell, barchend	1 000 m <sup>2</sup>	16 864	19 535	22 514
Fehérneműanyag, bélésáru	1 000 m <sup>2</sup>	60 289	71 994	72 084
Ágyneműanyag	1 000 m <sup>2</sup>	32 113	58 390	67 569
Férfiruha-, munkaruha anyag	1 000 m <sup>2</sup>	14 779	13 243	11 747
Bársony, duvetin	1 000 m <sup>2</sup>	2 312	2 746	2 855
Butorszövet, takaró, frottir-kendő	1 000 m <sup>2</sup>	5 644	8 206	8 957
Pamuttipusu műszálszövet	1 000 m <sup>2</sup>	21 556	18 256	17 392
Textilalapu műbőr és viaszosvászon	1 000 m <sup>2</sup>	6 602	12 779	14 051

a/ A sajtólóanyagok töltőanyagcsúlya nélkül.

## 4. A fontosabb cikkek termelése (folytatás)

A cikk megnevezése	Mennyiségi egység	1960	1965	1966
<i>Rostkikészítő-, len-, kender- és jutaipari termékek</i>				
Tilolt len	tonna	801	1 857	2 233
Lenkóc	tonna	2 107	4 283	4 173
Tilolt kender	tonna	7 241	9 790	10 160
Kenderkóc	tonna	10 646	12 648	13 547
Lenfonal	tonna	2 883	3 758	4 023
Kenderfonal	tonna	10 619	12 876	14 442
Zsákszövőfonal	tonna	11 039	12 394	12 467
Len-, kenderszövet	1 000 m <sup>2</sup>	31 362	41 167	42 961
Ebből háztartási len-, kenderszövet	1 000 m <sup>2</sup>	5 279	5 480	6 831
Zsák és zsákszövet	tonna	10 743	12 178	11 599
<i>Gyapjuipari termékek</i>				
Gyapju és teveszór fésült szalag	tonna	1 799	1 959	2 738
Műszál fésült szalag	tonna	314	427	581
Gyapjufonal	tonna	14 891	16 744	17 553
Ebből				
Fésűs gyapjufonal	tonna	4 609	5 744	6 124
Kártolt gyapjufonal	tonna	10 282	11 000	11 429
Gyapjutípusú szintetikus fonal	tonna	38	521	692
Gyapjutípusú viscosa műszálfonal	tonna	251	1 309	1 159
Gyapjuszövet és gyapjutípusú műszálszövet	1 000 m <sup>2</sup>	31 431	34 833	37 766
Ebből				
Fésűs gyapjuszövet	1 000 m <sup>2</sup>	10 206	11 507	12 170
Kártolt gyapjuszövet	1 000 m <sup>2</sup>	11 969	8 439	10 334
Gyapju butorszövet	1 000 m <sup>2</sup>	1 213	2 525	2 510
Gyapjuszőnyeg	1 000 m <sup>2</sup>	539	838	897
Gyapjutakaró	1 000 m <sup>2</sup>	2 553	5 045	4 998
Egyéb gyapjuszövet	1 000 m <sup>2</sup>	1 273	1 059	1 018
Gyapjutípusú fésűs műszálszövet	1 000 m <sup>2</sup>	3 496	5 208	5 678
Gyapjutípusú kártolt műszálszövet	1 000 m <sup>2</sup>	182	212	202
Nemez	tonna	523	838	1 026
<i>Selyemipari termékek</i>				
Hernyóselyem-cérna	tonna	51	27	26
Selyemszövet	1 000 m <sup>2</sup>	28 430	34 794	36 762
Ebből				
Hernyóselyemszövet	1 000 m <sup>2</sup>	410	208	199
Műselyemszövet	1 000 m <sup>2</sup>	20 494	21 907	24 764
Selyemtípusú szintetikus szövet	1 000 m <sup>2</sup>	2 603	3 781	4 577
<i>Kölszövőipari termékek</i>				
Pamutharisnya és zokni	1 000 pár	22 051	16 244	14 196
Szintetikus fonalból készült harisnya és zokni	1 000 pár	12 507	23 750	25 474
Gyapjuharisnya és zokni	1 000 pár	1 346	2 489	2 725
Kötötttáru <sup>a/</sup>	tonna	7 719	10 788	11 181
Ebből				
Kötött alsóruházat	tonna	2 724	4 245	4 374
Kötött felsőruházat	tonna	4 366	5 098	5 339
Szintetikus fonalból készült kötötttáru <sup>b/</sup>	tonna	265	823	1 146

a/ A készáruhoz felhasznált alapfelme nélkül. - b/ Alsóruházat, felsőruházat és kesztyű.

## 4. A fontosabb cikkek termelése (folytatás)

A cikk megnevezése	Mennyiségi egység	1960	1965	1966
<i>Textilruházati ipari termékek</i>				
Csecsemőkelengye	1 000 darab	1 557	1 100	1 337
Férfiing	1 000 darab	8 549	10 470	10 150
Ebből szintetikus anyagból készült férfiing	1 000 darab	117	245	356
Női fehérnemű	1 000 darab	4 384	3 975	4 412
Ebből szintetikus anyagból készült női fehérnemű	1 000 darab	197	87	163
Gyermekfehérnemű	1 000 darab	5 219	5 979	5 250
Férfikabát	1 000 darab	1 040	1 231	1 520
Férfiöltöny	1 000 darab	1 231	1 094	1 389
Férfizakó	1 000 darab	368	326	458
Férfinadrág	1 000 darab	1 366	1 751	1 771
Női kabát	1 000 darab	1 315	1 262	1 227
Női kosztüm és ruha	1 000 darab	1 996	4 579	4 782
Munkaruhá	1 000 darab	3 225	4 130	3 945
Gyermek- és bábikabát	1 000 darab	1 006	1 162	1 316
Fiu- és leánykaruha	1 000 darab	5 543	7 701	8 695
<i>Bőr- és cipőipari termékek</i>				
Keménybőr	tonna	10 136	8 323	7 184
Ebből Talpkrupon és egyéb talpszerűen kikészített bőr	tonna	9 613	7 660	6 574
Gépszijbőr	tonna	160	261	199
Puhabőr	1 000 m <sup>2</sup>	6 262	7 530	7 937
Ebből Zsirosbőr	1 000 m <sup>2</sup>	251	136	104
Felsőbőr	1 000 m <sup>2</sup>	2 851	3 841	3 956
Bélésbőr	1 000 m <sup>2</sup>	1 839	2 206	2 559
Kikészített szőrmésbőr	1 000 m <sup>2</sup>	445	533	480
Gépszij	q	1 151	1 590	1 226
Bőrönd	1 000 darab	172	121	107
Bőrkesztyű	1 000 pár	1 636	2 886	3 111
Bőrkaabát	1 000 darab	44	27	37
Szőrmebunda	1 000 darab	62	68	81
Bőrlábbeli	1 000 pár	21 334	25 738	26 979
Ebből Csizma	1 000 pár	219	929	1 889
Bakançs	1 000 pár	449	377	287
Férficipő	1 000 pár	4 436	6 524	6 847
Női cipő	1 000 pár	10 279	12 476	12 515
Gyermekcipő	1 000 pár	5 840	5 006	5 058
Papucs és házicipő	1 000 pár	1 010	2 267	2 170
Gumicsizma	1 000 pár	1 350	1 020	615
Hó- és sárcipő	1 000 pár	187	122	-
Tornacipő	1 000 pár	3 175	2 852	2 902
<i>Papír- és nyomdaipari termékek</i>				
Cellulóz	tonna	23 859	59 634	65 093
Ebből cellulóz szalmából	tonna	4 786	23 729	28 330
Faköszőrület	tonna	20 376	19 391	20 697
Félszűrőanyag	tonna	7 936	3 801	3 849
Papír	tonna	137 799	173 708	192 298
Ebből Író-nyomópapír	tonna	36 737	38 411	45 405
Nátronpapír	tonna	15 795	28 569	36 690
Csomagolópapír	tonna	44 150	52 723	57 119
Különleges papír, karton- és papirlemez	tonna	34 054	45 979	44 658
Mechanikailag gyártott papírfeldolgozó ipari termék	tonna	71 815	126 744	148 976
Ebből Nátronzsák	tonna	15 634	21 967	23 819
Papirdoboz	tonna	26 356	64 514	72 534
Hullámpapír és lemez	tonna	4 367	11 380	13 768
Könyv	tonna	12 332	16 360	17 133
Folyóirat, napilap	tonna	25 527	35 667	37 377



## 4. A fontosabb cikkek termelése (folytatás)

A cikk megnevezése	Mennyiségi egység	1960	1965	1966
<i>Faiipari termékek</i>				
Fenyőfűrészáru	1 000 m <sup>3</sup>	214	273	281
Lombos fűrészáru	1 000 m <sup>3</sup>	169	184	201
Parkettaléc	m <sup>3</sup>	29 154	36 592	38 119
Parketta	1 000 m <sup>2</sup>	1 131	2 366	2 392
Enyvezett lemez	m <sup>3</sup>	22 068	19 746	19 074
Butorlap	m <sup>3</sup>	36 420	62 625	77 305
Ebből				
Léc - és furnirbetétes butorlap	m <sup>3</sup>	16 202	15 142	9 254
Faforgács belsővel készült butorlap	m <sup>3</sup>	8 569	19 536	30 914
Pozdorjalap	m <sup>3</sup>	11 647	27 698	36 927
Furnir	1 000 m <sup>2</sup>	9 127	16 042	15 529
Farostlemez	m <sup>3</sup>	10 185	40 936	40 386
Ajtótok	1 000 m <sup>2</sup>	355	620	674
Ajtólap	1 000 m <sup>2</sup>	382	674	740
Ablak	1 000 m <sup>2</sup>	276	433	472
Hálószebubutor	garnitúra	49 276	41 017	40 041
Ebből fényezett hálószebubutor	garnitúra	24 596	32 992	31 255
Fényezett és festett szekrény	darab	150 772	274 871	276 917
Ebből				
Fényezett két- és háromajtós szobaszekrény	darab	45 133	70 570	71 907
Fényezett kombinált szekrény	darab	27 066	42 474	34 140
Kárpitozott fekvőbutor	darab	103 558	223 549	259 031
Ebből fémvázaz kárpitozott fekvőbutor	darab	20 208	32 322	28 226
Kárpitozott ülőbutor	darab	170 594	640 276	760 808
Ebből fémvázaz kárpitozott ülőbutor	darab	51 468	127 443	156 600
Konyhabutor	garnitúra	73 147	69 669	76 852
Hajlitott butor	1 000 darab	654	830	773
Gyufa <sup>a/</sup>	millió doboz	499	540	521
<i>Malom- és sütőipari termékek</i>				
Liszt	1 000 tonna	1 337	1 389	1 359
Ebből				
Finomliszt (étkezési darával)	1 000 tonna	522	537	522
Kenyérliszt	1 000 tonna	815	852	837
Takarmányliszt	1 000 tonna	104	16	27
Korpa	1 000 tonna	471	467	455
Hántolt rizs	1 000 tonna	38	20	24
Kenyér	1 000 tonna	736	921	910
Péksütemény	millió darab	1 516	1 612	1 640
Száraztészta	1 000 tonna	25	29	31
<i>Cukor- és édesipari termékek</i>				
Cukor	tonna	380 454	427 605	435 534
Ebből				
Kristálycukor	tonna	365 265	388 137	390 297
Kockacukor	tonna	8 374	8 229	9 857
Melasz	tonna	112 006	158 775	176 663
Cukorkaáru	tonna	21 309	27 308	26 319
Csokoládé és csokoládésáru	tonna	9 444	17 183	19 147
Nougát	tonna	7 497	4 118	2 918
Édesipari lisztesáru <sup>b/</sup>	tonna	16 744	23 581	22 939

a/ Az adatok a "családi" gyufát normáldobozra átszámítva tartalmazzák. - b/ Keksz- és ostyafélék, cukrászsütemények.

## 4. A fontosabb cikkek termelése (folytatás)

A cikk megnevezése	Mennyiségi egység	1960	1961	1966
<i>Vágóhídi- és húsfeldolgozó- ipari termékek</i>				
Csontos nyershus	tonna	176 331	221 710	209 838
Ebből				
Csontos marhahus	tonna	79 629	86 437	87 266
Csontos sertéshus	tonna	72 674	129 726	117 912
Bőrös- és szalonnás vágóhídi termék	tonna	38 427	50 407	54 663
Nyers állati bőr	tonna	20 385	23 355	21 954
Ebből				
Nyers marhabőr	tonna	11 625	12 877	12 738
Nyers borjubőr	tonna	332	124	31
Nyers sertésbőr	tonna	5 876	9 253	8 190
Vörösáru	tonna	20 798	21 866	25 364
Töltelékáru	tonna	8 761	12 670	7 812
Kolbászféle	tonna	14 001	16 011	12 552
Ebből gyulai kolbász	tonna	2 633	5 362	4 598
Hurka és sajtféle	tonna	5 214	7 617	8 285
Pácolt és füstölt áru	tonna	7 227	9 699	8 299
Szalonnaféle	tonna	5 677	7 267	11 237
Szalámi	tonna	5 104	7 995	7 276
Ebből				
Téliszalámi	tonna	2 343	3 630	3 940
Csemegezalámi	tonna	2 338	3 412	2 794
Zsir és olvasztási termék	tonna	54 778	75 105	65 650
Ebből fogyasztói zsír	tonna	45 358	59 634	53 373
<i>Baromfifeldolgozóipari termékek</i>				
Vágott baromfi	tonna	21 254	50 345	53 173
Ebből				
Vágott csirke	tonna	4 902	21 501	24 663
Vágott tyúk	tonna	2 985	4 597	3 486
Vágott liba	tonna	7 431	9 400	10 658
Vágott kacsa	tonna	2 931	6 607	7 414
Tojás	millió darab	382	727	706
Feldolgozott toll	tonna	1 805	1 743	2 222
<i>Tejipari termékek</i>				
Fogyasztói tej	100 hl	27 790	39 036	42 041
Vaj	tonna	16 385	17 022	19 308
Sajt	tonna	12 235	15 994	18 240
<i>Növényolaj- és zsíradék- feldolgozóipari termékek</i>				
Növényolaj	tonna	40 651	39 978	42 358
Ebből				
Lenolaj	tonna	1 954	2 488	5 060
Napraforgóolaj	tonna	27 389	27 959	23 865
Repceolaj	tonna	1 253	4 187	5 845
Szójaolaj	tonna	7 880	3 524	5 848
Étolaj	tonna	6 826	12 813	12 071
Étkezési növényzsír	tonna	7 105	10 230	9 840
Margarin	tonna	4 796	8 065	8 087

## 4. A fontosabb cikkek termelése (folytatás)

A cikk megnevezése	Mennyiségi egység	1960	1965	1966
<i>Tartósítóiipari termékek</i>				
Gyümölcskonzerv <sup>a/</sup>	tonna	43 176	81 359	86 858
Ebből				
Befőtt	tonna	11 993	29 821	36 550
Püré és dzsem	tonna	3 458	12 371	9 878
Vegyesíz	tonna	4 788	5 678	4 206
Gyümölcsíz (finomíz)	tonna	3 628	6 116	4 155
Gyümölcszörp	tonna	9 254	10 264	11 233
Mélyhűtött áru <sup>b/</sup>	tonna	11 959	20 253	23 588
Főzelékkonzerv	tonna	44 312	129 867	178 743
Ebből				
Zöldborsókonzerv	tonna	13 831	35 990	34 415
Leccsókonzerv	tonna	13 952	15 065	37 573
Szárított főzelék	tonna	1 671	3 329	3 090
Paradicsomkonzerv	tonna	26 855	24 779	36 255
Huskonzerv, dobozolt	tonna	6 852	18 065	17 867
Készétel	tonna	4 662	7 609	3 670
Fűszerpaprika örlemény	tonna	6 278	8 173	9 127
<i>Szeszipari termékek</i>				
Nyersszesz, mezőgazdasági nyersanyagból	abs. hl.	6 546	1 204	16 715
Finomított szesz	abs. hl.	238 463	309 884	308 478
Viztelenített szesz	abs. hl.	46 532	74 425	78 572
Denaturált szesz	abs. hl.	31 958	34 057	35 391
Rum, pálinka	abs. hl.	40 773	40 474	50 072
Likőr	hl	62 951	81 893	99 889
Écet	hl	217 168	230 534	247 387
Élesztő <sup>c/</sup>	tonna	8 846	8 529	9 002
<i>Sör- és malátaipari termékek</i>				
Árpamaláta	tonna	44 757	52 099	57 256
Sör	100 hl	35 551	44 399	46 349
Kávészert	tonna	7 166	5 191	5 428
<i>Dohányipari termékek</i>				
Fermentált dohány	tonna	17 539	25 431	17 539
Szivar	1 000 darab	63 749	43 155	41 523
Cigaretta	millió darab	15 782	18 476	20 525
Ebből				
Terv	millió darab	2 940	2 204	2 190
Kossuth	millió darab	9 922	8 381	8 573
Munkás	millió darab	1 526	2 996	3 254
Fogyasztási dohány	tonna	1 477	787	758
<i>Egyéb élelmiszeripari termékek</i>				
Kukoricakeményítő	tonna	8 994	10 803	11 660
Buza- és burgonyakeményítő	tonna	5 485	6 824	7 036
Ásványvíz, szikvíz	100 hl	13 060	12 164	12 564

a/ Mélyhűtött gyümölcsárukkal együtt, pulp, velő és cukrozatlan konzervált lé nélkül. - b/ Mélyhűtött gyümölcsárukkal együtt. - c/ Szárított élesztő nélkül.

## 5. Fontosabb adatok

Év	Bányászati	Villamosenergia ipar	Kohászat	Gépek és gépi berendezések gyártása	Közlekedési eszközök gyártása	Villamosipari gépek és készülékek gyártása	Híradás- és vákuumtechnikai ipar	Műszeripar	Fém-tömegcikkipar	Gépipar együtt	Építőanyagipar	Vegyipar	Nehézipar összesen
----	------------	----------------------	----------	-------------------------------------	-------------------------------	--	----------------------------------	------------	-------------------	----------------	----------------	----------	--------------------

A teljes termelés

1950 = 100

1950	100	100	100	100	100	100	100	100	100	100	100	100	100
1951	116	117	130	158	119	135	122	206	186	142	124	131	134
1952	141	132	160	218	141	157	171	323	268	186	158	171	171
1953	156	151	185	258	179	178	178	425	301	220	182	199	199
1954	156	160	182	214	172	138	197	438	245	196	169	218	189
1955	165	178	199	215	188	153	248	446	231	205	194	238	203
1956	150	179	180	209	178	139	226	404	192	190	184	224	188
1957	143	182	185	223	193	164	301	529	218	214	202	289	209
1958	173	224	220	249	222	230	385	617	243	252	228	334	246
1959	189	251	245	295	249	277	446	702	260	287	269	381	277
1960	201	277	273	364	284	323	554	830	327	343	297	454	318
1961	215	302	295	415	317	368	699	988	373	393	307	546	356
1962	224	329	317	454	347	404	889	1 187	399	438	328	619	390
1963	243	356	330	455	376	441	1 037	1 325	413	468	336	688	417
1964	255	394	347	488	405	494	1 165	1 455	464	513	386	775	454
1965	262	423	355	515	430	525	1 276	1 560	484	545	407	866	481
1966	270	462	380	540	456	573	1 425	1 716	551	589	446	976	520

Az egy foglalkoztalalatra

1950 = 100

1950	100	100	100	100	100	100	100	100	100	100	100	100	100
1951	102	114	112	102	107	111	105	127	122	108	113	120	110
1952	108	120	120	115	120	113	123	147	136	119	123	134	121
1953	103	118	125	127	140	123	117	169	139	130	122	149	127
1954	97	119	116	118	132	100	126	175	123	120	121	158	121
1955	101	127	130	128	146	119	140	176	130	132	142	168	133
1956	90	119	117	120	136	107	119	156	113	120	128	145	120
1957	84	119	131	144	161	135	151	210	141	146	153	181	139
1958	97	135	150	158	180	155	174	227	162	164	167	192	156
1959	101	140	161	173	190	160	175	234	166	172	184	204	165
1960	105	145	171	188	202	178	191	262	183	187	196	221	176
1961	108	159	181	202	221	193	215	296	203	204	209	254	191
1962	112	168	191	210	233	203	244	322	211	215	222	273	202
1963	119	178	192	200	246	201	259	345	221	220	225	280	207
1964	123	191	200	207	266	215	274	352	238	233	242	296	218
1965	127	204	205	216	282	226	294	368	251	245	252	318	229
1966	133	223	219	224	294	240	322	394	276	260	270	344	245

## iparcsoportok szerint

Nehéz- ipar bányá- szat nélkül	Fa- fel- dolgozó ipar	Papir- ipar	Nyomda- ipar	Textil- ipar	Bőr-, szőrme- és cipő- ipar	Textil- ruházati ipar	Egyéb ipar	Kézmű- és házi- ipar	Könnyű- ipar össze- sen	Nehéz- és könnyű- ipar együtt	Élelmi- szer- ipar	Szocia- lista ipar össze- sen	Év
--	--------------------------------	----------------	-----------------	-----------------	---	-----------------------------	---------------	----------------------------	----------------------------------	---	--------------------------	---	----

indexe

1950 = 100

100	100	100	100	100	100	100	100	-	100	100	100	100	1950
136	168	122	106	119	125	199	264	100	132	133	115	129	1951
174	221	134	109	128	154	275	683	707	157	166	141	160	1952
204	236	139	121	126	167	260	994	1 967	160	185	159	179	1953
193	220	151	120	137	189	275	1 171	4 297	175	184	168	181	1954
207	241	161	124	148	205	306	1 419	4 963	193	199	181	195	1955
193	218	138	110	121	159	252	1 242	4 769	161	178	177	179	1956
217	273	159	128	143	209	339	1 631	8 684	208	208	183	203	1957
255	298	185	153	157	227	363	1 694	7 390	223	237	190	226	1958
290	345	210	171	165	241	382	1 903	7 183	238	264	208	251	1959
336	404	238	190	184	281	450	2 519	8 936	276	304	218	283	1960
378	447	266	210	197	307	484	2 826	9 401	300	337	239	314	1961
417	509	286	229	207	304	487	3 069	9 702	315	366	257	340	1962
445	556	299	247	220	315	509	3 527	9 721	335	391	278	364	1963
487	624	335	273	234	335	547	3 710	10 965	362	425	305	396	1964
517	645	367	278	248	352	568	3 510	11 536	377	448	312	415	1965
563	669	426	294	262	366	617	3 689	13 243	402	483	322	444	1966

jutó leljes termelés indexe

1950 = 100

100	100	100	100	100	100	100	100	-	100	100	100	100	1950
110	120	120	117	114	106	124	80	100	112	111	111	109	1951
121	130	129	142	119	105	136	78	222	112	118	120	116	1952
129	121	124	161	118	104	124	75	254	101	118	119	116	1953
125	107	128	154	122	103	114	74	356	97	113	112	112	1954
137	118	136	160	130	105	121	85	372	103	122	119	121	1955
125	105	117	142	109	81	100	79	323	85	107	117	109	1956
150	128	137	173	120	103	123	102	416	99	125	127	123	1957
168	131	151	183	130	102	121	106	351	102	136	133	132	1958
176	135	159	186	134	101	125	108	371	107	143	141	139	1959
189	142	167	196	143	109	138	124	443	115	154	144	148	1960
206	149	184	212	149	111	145	130	461	121	165	154	159	1961
217	155	170	223	153	110	146	134	475	124	174	161	166	1962
222	156	173	229	158	114	152	144	480	128	179	165	171	1963
234	163	189	239	164	118	157	148	526	134	188	176	181	1964
246	170	199	250	170	122	165	159	518	139	197	183	188	1965
263	175	220	265	180	123	172	164	584	146	109	188	199	1966

## 5. Fontosabb adatok

Év	Bányász- szat	Villa- mos- energia ipar	Kohá- szat	Gépek és gépi berende- zések gyártása	Közle- kedési eszkö- zök gyártása	Villa- mos- ipari gépek és készü- lékek gyártása	Híradás- és vákuum- technikai ipar	Műszer- ipar	Fém- tömeg- cikkipar	Gépipar együtt	Építő- anyag- ipar	Vegy- ipar	Nehéz- ipar össze- sen
----	------------------	-----------------------------------	---------------	---	---	--	--	-----------------	----------------------------	-------------------	--------------------------	---------------	---------------------------------

## A foglalkoztatottak

1950	75 373	19 225	52 873	43 957	75 977	19 574	15 590	10 023	33 410	198 531	45 961	31 495	423 458
1951	85 349	19 754	61.061	67 985	84 472	23 871	18 109	16 230	50 945	261 612	50 631	34 413	512 820
1952	97 813	21 233	70 319	83 509	89 379	27 162	21 682	22 103	66 095	309 930	59 062	40 045	598 402
1953	114 437	24 637	78 135	89 525	97 228	28 231	23 642	25 286	72 531	336 443	68 314	41 972	663 938
1954	121 818	25 861	82 477	79 973	99 403	27 048	24 298	25 095	66 518	322 335	64 209	43 463	660 163
1955	122 871	26 974	80 959	74 195	97 373	25 227	27 668	25 421	59 621	309 505	63 152	44 490	647 951
1956	125 520	29 046	81 299	76 384	99 970	25 455	29 608	25 879	56 737	314 033	66 229	48 671	664 798
1957	128 995	29 594	74 471	68 211	91 142	23 715	31 074	25 242	51 587	290 971	60 551	50 341	634 923
1958	135 021	32 014	77 380	69 188	93 620	29 096	34 588	27 304	50 089	303 885	62 515	54 800	665 615
1959	141 299	34 476	80 547	75 197	99 744	33 899	39 695	30 064	52 413	331 012	67 028	58 874	713 236
1960	145 007	36 750	84 445	84 975	106 622	35 546	45 308	31 748	59 592	363 791	69 609	64 699	764 301
1961	149 086	36 446	85 933	90 296	109 176	37 402	50 629	33 467	61 283	382 253	67 685	67 728	789 131
1962	150 187	37 671	87 890	95 226	112 898	38 921	56 714	37 004	63 126	403 889	67 781	71 589	819 007
1963	154 094	38 469	90 864	100 025	116 297	43 028	62 324	38 470	62 289	422 433	68 788	77 239	851 887
1964	156 294	39 667	91 983	103 568	115 657	45 018	66 237	41 440	65 087	437 007	73 533	82 533	881 017
1965	155 420	39 821	91 689	104 762	116 062	45 452	67 577	42 513	64 283	440 649	74 261	85 851	887 691
1966	152 917	39 872	91 711	106 212	117 920	46 823	68 964	43 630	66 698	450 247	76 007	89 276	900 030

## A munkások

1950	62 403	11 799	39 139	27 818	51 351	12 839	9 950	6 405	23 852	132 215	38 013	19 828	303 397
1951	69 469	12 515	45 243	43 555	57 067	16 205	11 956	10 429	38 030	177 242	41 941	22 251	368 661
1952	78 788	13 579	51 282	55 790	60 955	18 478	14 290	14 452	48 793	212 758	48 713	27 152	432 272
1953	93 462	15 842	58 894	58 022	67 206	18 853	15 949	16 851	54 042	230 923	57 045	28 257	484 423
1954	101 118	17 199	60 318	53 788	68 455	17 780	16 110	17 115	49 055	222 303	52 313	29 194	482 445
1955	104 543	18 926	60 880	50 737	68 328	17 162	19 639	17 623	44 493	217 982	52 202	30 884	485 417
1956	106 754	20 764	61 723	52 765	71 648	17 493	21 522	17 716	42 065	223 209	55 059	34 530	502 039
1957	110 504	21 349	57 518	47 929	66 361	16 610	22 938	17 631	38 920	210 389	50 415	36 622	486 797
1958	115 719	23 105	60 020	48 567	68 358	20 968	25 885	19 091	38 119	220 988	52 136	40 118	512 086
1959	120 706	24 881	62 429	53 642	73 708	24 745	29 395	21 087	39 693	242 270	56 304	43 625	550 215
1960	123 222	26 555	65 816	61 058	79 403	26 145	33 555	22 108	45 581	267 850	58 235	48 694	590 372
1961	126 516	26 134	68 350	64 499	81 224	27 526	38 018	23 432	46 734	281 433	56 050	51 566	610 049
1962	126 454	26 797	69 771	67 666	83 857	28 499	42 866	25 931	48 117	296 936	55 789	54 411	630 158
1963	129 379	27 404	71 826	70 257	86 185	31 512	46 884	26 571	47 455	308 864	56 237	57 942	651 652
1964	130 458	28 191	72 267	72 457	85 682	33 184	48 914	28 361	49 516	318 114	59 984	61 290	670 304
1965	129 626	28 265	71 943	73 147	85 862	33 336	49 836	28 947	48 812	319 940	60 436	64 042	674 252
1966	127 368	28 318	71 965	74 007	87 402	34 483	51 122	29 680	51 010	327 704	61 939	66 830	684 124

## iparcsoportok szerint (folytatás)

Fa- feldolgozó ipar	Papir- ipar	Nyomda- ipar	Textil- ipar	Bőr-, szőrme- és cipőipar	Textil- ruházati ipar	Egyéb ipar	Kézmű- és háziipar	Könnyű- ipar össze- sen	Élelmi- szeripar	Szocia- lista ipar össze- sen	Év
---------------------------	----------------	-----------------	-----------------	------------------------------------	-----------------------------	---------------	--------------------------	----------------------------------	---------------------	---	----

száma

14 903	6 595	15 736	96 762	18 966	16 142	1 975	-	171 079	85 286	679 823	1950
20 840	6 670	14 220	100 916	22 407	25 851	6 501	3 764	201 169	88 213	802 202	1951
25 256	6 868	12 164	104 850	27 812	32 642	17 304	11 977	238 873	100 275	937 550	1952
29 079	7 380	11 824	103 462	30 489	33 883	26 223	29 207	271 547	113 891	1 049 376	1953
30 709	7 761	12 243	108 544	34 703	39 021	31 177	45 457	309 615	127 765	1 097 543	1954
30 379	7 801	12 178	110 101	37 192	40 767	33 120	50 186	321 724	129 147	1 098 822	1955
30 896	7 826	12 148	108 206	37 340	40 652	30 927	55 553	323 548	128 502	1 116 848	1956
31 797	7 683	11 678	115 007	38 580	44 570	31 524	78 639	359 478	122 451	1 116 852	1957
33 811	8 062	13 149	116 702	42 307	48 620	31 593	79 219	373 463	121 543	1 160 621	1958
37 956	8 669	14 443	119 294	45 185	49 187	34 881	72 910	382 525	125 748	1 221 509	1959
42 469	9 385	15 258	124 714	48 946	52 650	40 126	75 939	409 487	128 951	1 302 739	1960
44 650	9 535	15 558	127 490	52 456	53 916	42 882	76 836	423 323	132 946	1 345 400	1961
48 937	11 088	16 117	130 645	52 131	53 655	45 424	76 881	434 878	136 314	1 390 199	1962
52 997	11 402	16 963	134 502	52 293	54 223	48 547	76 247	447 174	143 612	1 442 673	1963
57 089	11 714	17 918	138 366	53 689	56 097	49 390	78 400	462 663	148 027	1 491 707	1964
56 678	12 136	17 498	140 850	54 635	55 562	43 527	83 906	464 792	145 664	1 498 147	1965
56 993	12 746	17 435	141 019	56 248	57 943	44 524	85 308	472 216	146 252	1 518 498	1966

száma

11 301	4 885	11 219	73 871	14 811	13 147	1 626	-	130 860	47 756	482 013	1950
15 933	4 885	10 646	78 776	17 842	21 251	5 367	3 667	158 367	51 028	578 056	1951
19 017	5 124	8 699	82 169	22 138	26 559	14 443	11 392	189 541	60 077	681 890	1952
21 856	5 628	8 560	80 456	23 997	27 266	22 191	27 851	217 805	69 751	771 979	1953
22 941	5 828	9 009	84 487	27 075	31 703	26 408	43 344	250 795	76 526	809 766	1954
22 684	5 927	9 045	87 897	29 079	33 113	27 145	47 582	262 472	76 978	824 867	1955
22 995	5 990	9 095	86 324	28 769	32 525	24 876	52 817	263 391	78 293	843 723	1956
24 430	5 921	9 193	93 701	30 460	36 583	25 107	75 636	301 031	76 854	864 682	1957
26 003	6 226	10 269	95 424	34 006	40 056	24 750	75 901	312 635	75 545	900 266	1958
29 608	6 756	11 113	98 004	36 778	40 415	27 354	69 654	319 682	78 951	948 848	1959
33 467	7 368	11 691	102 391	39 914	43 469	31 390	72 552	342 242	81 812	1 014 426	1960
35 292	7 431	11 832	104 589	42 301	44 329	33 281	73 257	352 312	85 230	1 047 591	1961
38 843	8 731	12 333	107 082	41 808	43 878	35 054	73 220	360 949	88 010	1 079 117	1962
42 291	8 998	13 027	109 936	41 971	44 603	37 663	72 538	371 027	93 116	1 115 795	1963
45 941	9 235	13 765	113 120	43 212	46 438	38 250	74 770	384 731	96 266	1 151 301	1964
45 535	9 604	13 350	115 463	43 986	45 745	33 351	80 230	387 264	95 028	1 156 544	1965
45 819	10 242	13 368	115 719	45 317	47 704	33 947	81 366	393 482	96 349	1 173 955	1966

Iparcsoport	Fogyasz- tásra	Beruházásra	Kül- kereske- delemnek	Készlete- zőknek	Végső kibocsátásra összesen	Szocialista építő- iparnak
<i>Millió Ft</i>						
Bányászat	3 266	2 063	1 117	341	6 787	156
Villamosenergia ipar	2 400	1 190	8	28	3 626	207
Kohászat	177	165	6 466	7 058	13 866	320
Gépek és gépi berendezések gyártása	582	2 449	3 372	3 153	9 556	706
Közlekedési eszközök gyártása	2 754	1 694	7 400	1 347	13 195	168
Villamosipari gépek és készülékek gyártása	1 129	1 142	1 301	2 081	5 653	170
Híradás- és vákuumtechnikai ipar	2 487	439	2 949	667	6 542	14
Műszeripar	597	147	1 501	1 137	3 382	16
Fémtermékcikkipar	3 550	106	1 864	2 038	7 558	96
Gépipar együtt	11 099	5 977	18 387	10 423	45 886	1 170
Építőanyagipar	2 858	216	846	180	4 100	2 271
Vegyipar	3 800	198	5 545	11 642	21 185	202
<i>Nehézipar összesen</i>	<i>23 600</i>	<i>9 809</i>	<i>32 369</i>	<i>29 672</i>	<i>95 450</i>	<i>4 326</i>
Nehézipar bányászat nélkül	20 334	7 746	31 252	29 331	88 663	4 170
Fafeldolgozó ipar	3 052	140	755	1 755	5 702	378
Papíripar	748	13	215	71	1 047	50
Nyomdaipar	233	3	183	99	518	6
Textilipar	6 455	55	5 200	3 198	14 908	15
Bőr-, szőrme- és cipőipar	3 678	21	1 859	275	5 833	5
Textilruházati ipar	6 451	5	2 410	101	8 967	4
Egyéb ipar	2 129	212	533	100	2 974	77
Kézmű- és háziipar	1 533	8	947	10	2 498	4
<i>Könnyűipar összesen</i>	<i>24 279</i>	<i>457</i>	<i>12 102</i>	<i>5 609</i>	<i>42 447</i>	<i>539</i>
Nehézipar és könnyűipar együtt	47 879	10 266	44 471	35 281	137 897	4 865
Élelmiszeripar	34 318	101	9 897	179	44 495	13
<i>Szocialista ipar összesen</i>	<i>82 197</i>	<i>10 367</i>	<i>54 368</i>	<i>35 460</i>	<i>182 392</i>	<i>4 878</i>
<i>Százalékos megoszlás</i>						
Bányászat	18,9	11,9	6,5	2,0	39,3	0,9
Villamosenergia ipar	19,7	9,7	0,1	0,2	29,7	1,7
Kohászat	0,6	0,5	20,8	22,7	44,6	1,0
Gépek és gépi berendezések gyártása	4,1	17,0	23,4	21,9	66,4	4,9
Közlekedési eszközök gyártása	13,5	8,3	36,4	6,6	64,8	0,8
Villamosipari gépek és készülékek gyártása	12,6	12,7	14,5	23,2	63,0	1,9
Híradás- és vákuumtechnikai ipar	32,1	5,6	38,0	8,6	84,3	0,2
Műszeripar	14,5	3,6	36,6	27,7	82,4	0,4
Fémtermékcikkipar	33,4	1,0	17,6	19,2	71,2	0,9
Gépipar együtt	16,8	9,0	27,8	15,7	69,3	1,8
Építőanyagipar	29,8	2,2	8,8	1,9	42,7	23,7
Vegyipar	12,7	0,7	18,6	39,0	71,0	0,7
<i>Nehézipar összesen</i>	<i>14,2</i>	<i>5,9</i>	<i>19,5</i>	<i>17,8</i>	<i>57,4</i>	<i>2,6</i>
Nehézipar bányászat nélkül	13,6	5,2	21,0	19,7	59,5	2,8
Fafeldolgozó ipar	39,9	1,8	9,9	22,9	74,5	5,0
Papíripar	24,2	0,4	7,0	2,3	33,9	1,6
Nyomdaipar	12,1	0,2	9,6	5,1	27,0	0,3
Textilipar	27,0	0,2	21,8	13,4	62,4	0,1
Bőr-, szőrme- és cipőipar	50,5	0,3	25,5	3,7	80,0	0,1
Textilruházati ipar	69,2	0,1	25,9	1,1	96,3	0,0
Egyéb ipar	54,2	5,4	13,6	2,5	75,7	2,0
Kézmű- és háziipar	55,4	0,3	34,3	0,4	90,4	0,2
<i>Könnyűipar összesen</i>	<i>40,6</i>	<i>0,7</i>	<i>20,2</i>	<i>9,4</i>	<i>70,9</i>	<i>0,9</i>
Nehézipar és könnyűipar együtt	21,2	4,5	19,7	15,6	61,0	2,1
Élelmiszeripar	59,5	0,2	17,1	0,3	77,1	0,0
<i>Szocialista ipar összesen</i>	<i>29,0</i>	<i>3,6</i>	<i>19,2</i>	<i>12,5</i>	<i>64,3</i>	<i>1,7</i>

\* Mindenkor eladási áron.

a/ Csaknem teljes egészében a kiadó vállalatok részére történt értékesítés.



termelésből \*

Mező- gazdaságnak	Közleke- désnek	Más termelő ágaknak összesen	Szocialista iparnak	Egyéb célokra	Értékesítés összesen	Iparcsoport
<i>Millió Ft</i>						
166	1 099	1 421	8 998	62	17 268	Bányászat
487	543	1 237	6 761	578	12 202	Villamosenergia ipar
46	692	1 058	16 159	41	31 124	Kohászat
124	371	1 201	3 586	56	14 399	Gépek és gépi berendezések gyártása
443	2 279	2 890	4 237	43	20 365	Közlekedési eszközök gyártása
43	262	475	2 787	63	8 978	Villamosipari gépek és készülékek gyártása
5	100	119	1 061	38	7 760	Híradás- és vákuumtechnikai ipar
6	25	47	657	19	4 105	Műszeripar
62	95	253	2 774	32	10 617	Fémöntömegekkipar
683	3 132	4 985	15 102	251	66 224	Gépipar együtt
195	462	2 928	2 485	82	9 595	Építőanyagipar
221	236	659	7 866	131	29 841	Vegyipar
1 798	6 164	12 288	57 371	1 145	166 254	<i>Nehézipar összesen</i>
1 632	5 065	10 867	48 373	1 083	148 986	<i>Nehézipar bányászat nélkül</i>
41	122	541	1 335	72	7 650	Fafeldolgozó ipar
18	39	107	1 898	35	3 087	Papír ipar
7	61	74	374	952 <sup>a/</sup>	1 918	Nyomdaipar
1	27	43	8 565	364	23 880	Textilipar
14	8	27	1 411	16	7 287	Bőr-, szőrme- és cipőipar
4	168	176	161	12	9 316	Textilruházati ipar
56	36	169	672	115	3 930	Egyéb ipar
1	6	11	233	23	2 765	Kézmű- és háziipar
142	467	1 148	14 649	1 589	59 833	<i>Közműipar összesen</i>
1 940	6 631	13 436	72 020	2 734	226 087	<i>Nehézipar és könnyűipar együtt</i>
4 114	16	4 143	8 977	83	57 698	Élelmiszeripar
6 054	6 647	17 579	80 997	2 817	283 785	<i>Szocialista ipar összesen</i>
<i>Százalékos megoszlás</i>						
1,0	6,3	8,2	52,1	0,4	100,0	Bányászat
4,0	4,5	10,2	55,4	4,7	100,0	Villamosenergia ipar
0,2	2,2	3,4	51,9	0,1	100,0	Kohászat
0,8	2,6	8,3	24,9	0,4	100,0	Gépek és gépi berendezések gyártása
2,2	11,2	14,2	20,8	0,2	100,0	Közlekedési eszközök gyártása
0,5	2,9	5,3	31,0	0,7	100,0	Villamosipari gépek és készülékek gyártása
0,0	1,3	1,5	13,7	0,5	100,0	Híradás- és vákuumtechnikai ipar
0,1	0,6	1,1	16,0	0,5	100,0	Műszeripar
0,6	0,9	2,4	26,1	0,3	100,0	Fémöntömegekkipar
1,0	4,7	7,5	22,8	0,4	100,0	Gépipar együtt
2,0	4,8	30,5	25,9	0,9	100,0	Építőanyagipar
0,7	0,8	2,2	26,4	0,4	100,0	Vegyipar
1,1	3,7	7,4	34,5	0,7	100,0	<i>Nehézipar összesen</i>
1,1	3,4	7,3	32,5	0,7	100,0	<i>Nehézipar bányászat nélkül</i>
0,5	1,6	7,1	17,5	0,9	100,0	Fafeldolgozó ipar
0,6	1,3	3,5	61,5	1,1	100,0	Papír ipar
0,3	3,2	3,8	19,5	49,7 <sup>a/</sup>	100,0	Nyomdaipar
0,0	0,1	0,2	35,9	1,5	100,0	Textilipar
0,2	0,1	0,4	19,4	0,2	100,0	Bőr-, szőrme- és cipőipar
0,1	1,8	1,9	1,7	0,1	100,0	Textilruházati ipar
1,4	0,9	4,3	17,1	2,9	100,0	Egyéb ipar
0,0	0,2	0,4	8,4	0,8	100,0	Kézmű- és háziipar
0,2	0,8	1,9	24,5	2,7	100,0	<i>Közműipar összesen</i>
0,9	2,9	5,9	31,9	1,2	100,0	<i>Nehézipar és könnyűipar együtt</i>
7,2	0,0	7,2	15,6	0,1	100,0	Élelmiszeripar
2,1	2,4	6,2	28,5	1,0	100,0	<i>Szocialista ipar összesen</i>

## 7. Fontosabb adatok

Év	Bányász- szat	Villa- mos- energia ipar	Kohá- szat	Gépek és gépi berende- zések gyártása	Közle- kedési eszkö- zök gyártása	Villa- mos- ipari gépek és készü- lékek gyártása	Hiradás- és vákuum- technikai ipar	Műszer- ipar	Fém- tömeg- cikkipar	Gépipar együtt	Építő- anyag- ipar	Vegy- ipar	Nehéz- ipar össze- sen
----	------------------	-----------------------------------	---------------	---	---	--	--	-----------------	----------------------------	-------------------	--------------------------	---------------	---------------------------------

A teljes termelés

1950 = 100

1950	100	100	100	100	100	100	100	100	100	100	100	100	100
1951	116	117	130	157	118	135	122	203	184	142	124	131	133
1952	141	132	160	217	140	156	170	311	260	184	156	169	169
1953	156	151	185	255	177	177	176	403	285	216	179	196	196
1954	156	160	182	210	170	136	194	410	225	190	166	214	185
1955	165	178	199	211	185	151	246	412	206	199	191	234	199
1956	150	179	180	206	177	138	224	380	172	185	181	220	185
1957	143	182	185	218	190	162	299	487	189	207	198	280	203
1958	173	224	220	244	220	228	385	573	213	244	224	327	241
1959	189	251	245	289	246	272	444	669	228	279	264	374	272
1960	201	277	273	357	281	313	557	803	287	333	292	444	311
1961	215	302	295	403	315	357	703	957	331	381	302	534	348
1962	224	329	317	440	344	391	896	1 149	350	424	322	604	382
1963	243	356	329	433	374	427	1 043	1 259	367	452	330	671	407
1964	255	394	347	464	402	476	1 172	1 376	409	494	380	756	443
1965	262	423	354	486	428	505	1 286	1 481	421	523	400	841	468
1966	270	462	379	508	454	552	1 436	1 621	482	565	439	947	507

Az egy foglalkoztatotttra jutó

1950 = 100

1950	100	100	100	100	100	100	100	100	100	100	100	100	100
1951	102	114	112	102	107	111	105	128	123	108	113	120	111
1952	108	120	120	116	120	114	123	148	140	121	123	135	121
1953	103	118	125	128	141	125	117	171	144	132	122	151	128
1954	97	119	116	119	133	101	127	178	128	123	120	161	122
1955	101	127	130	129	148	121	141	178	136	135	141	172	134
1956	90	119	117	121	137	108	119	158	117	122	127	148	121
1957	84	119	131	145	162	137	152	212	144	149	152	185	140
1958	97	135	150	161	182	157	176	231	170	168	167	198	158
1959	101	140	161	175	192	164	177	242	173	177	185	213	166
1960	105	145	171	190	204	183	193	270	191	191	197	232	178
1961	108	159	181	204	223	199	218	305	214	209	209	265	193
1962	112	168	191	212	235	210	247	331	224	220	223	284	204
1963	119	178	193	204	247	207	263	355	229	225	225	290	210
1964	123	191	200	211	268	222	278	360	247	238	242	307	221
1965	127	204	205	219	284	232	298	379	257	250	252	333	232
1966	133	223	219	227	296	248	326	406	284	265	270	362	248

## iparcsoportok szerint

Nehéz- ipar bányá- szat nélkül	Fa- feldol- gozó ipar	Papir- ipar	Nyomda- ipar	Textil- ipar	Bőr-, szőrme- és cipő- ipar	Textil- ruházati ipar	Egyéb ipar	Kézmű- és házi- ipar	Könnyű- ipar össze- sen	Nehéz- és könnyű- ipar együtt	Élelmi- szer- ipar	Állami ipar össze- sen	Év
--	--------------------------------	----------------	-----------------	-----------------	---	-----------------------------	---------------	----------------------------	----------------------------------	---	--------------------------	---------------------------------	----

indexe

1950 = 100

100	100	100	100	100	100	100	100	-	100	100	100	100	1950
135	163	121	106	119	116	191	150	-	128	131	115	128	1951
172	203	131	109	128	129	247	282	-	144	160	141	156	1952
201	203	135	120	126	138	234	427	100	144	178	159	174	1953
188	184	145	118	136	150	227	501	311	153	174	168	173	1954
203	195	151	122	147	166	250	674	345	168	188	181	186	1955
189	174	127	107	121	127	200	585	259	137	168	177	171	1956
211	221	150	127	141	173	256	918	471	173	192	183	190	1957
249	244	175	151	156	196	288	921	444	191	223	190	214	1958
283	281	199	168	164	212	311	990	458	206	250	208	238	1959
328	329	222	187	183	248	367	1 148	605	236	286	218	269	1960
369	359	249	207	195	273	399	1 340	700	257	318	240	298	1961
406	407	267	225	205	272	408	1 483	748	271	345	258	323	1962
433	438	282	242	218	287	430	1 775	691	289	369	278	346	1963
473	483	316	268	232	301	460	1 919	767	310	400	305	376	1964
501	500	344	278	246	314	473	1 926	792	325	422	312	394	1965
546	529	401	294	260	327	499	1 930	897	344	454	322	420	1966

léljes termelés indexe

1950 = 100

100	100	100	100	100	100	100	100	-	100	100	100	100	1950
111	122	121	117	114	114	116	88	-	116	112	111	110	1951
122	137	132	142	119	115	121	103	-	123	120	120	119	1952
131	126	131	161	118	110	111	85	100	116	122	119	121	1953
126	111	135	153	123	107	94	63	136	111	117	112	116	1954
139	124	141	159	130	111	102	80	140	119	128	119	127	1955
126	110	119	141	109	84	84	76	115	99	113	117	114	1956
151	134	144	174	120	106	96	103	136	115	131	127	130	1957
170	137	162	184	131	106	98	110	122	122	145	133	141	1958
179	139	172	186	134	104	104	116	140	126	153	141	148	1959
192	146	182	197	143	113	116	125	183	136	164	144	157	1960
209	151	201	213	150	112	123	134	198	143	177	154	168	1961
221	154	182	224	153	109	125	136	213	145	185	161	176	1962
225	154	182	229	158	111	130	145	209	148	190	165	181	1963
237	158	198	240	164	113	133	147	237	154	199	176	190	1964
250	166	208	250	171	115	139	152	234	160	208	183	199	1965
267	175	230	265	180	117	147	156	265	168	222	188	210	1966

## 7. Fontosabb adatok

Év	Bányász- ipar	Villa- mos- energia ipar	Kohá- szat	Gépek és gépi berende- zések gyártása	Közle- kedési eszkö- zök gyártása	Villa- mos- ipari gépek és készü- lékek gyártása	Hiradás- és vákuum- technikai ipar	Műszer- ipar	Fém- tömeg- cikkipar	Gépipar együtt	Építő- anyag- ipar	Vegy- ipar	Nehéz- ipar össze- sen
----	------------------	-----------------------------------	---------------	---	---	--	--	-----------------	----------------------------	-------------------	--------------------------	---------------	---------------------------------

## A foglalkoztatottak

1950	75 373	19 225	52 873	43 807	75 836	19 532	15 565	9 869	32 835	197 444	45 936	31 387	422 238
1951	85 349	19 754	61 061	67 472	84 009	23 729	18 027	15 711	49 032	257 980	50 470	34 227	508 841
1952	97 813	21 233	70 349	82 176	88 195	26 799	21 467	20 772	61 119	300 528	58 471	39 231	587 595
1953	114 437	24 637	78 135	87 448	95 384	27 665	23 307	23 213	64 779	321 796	67 644	40 604	647 253
1954	121 818	25 861	82 477	77 570	97 271	26 393	23 911	22 697	57 551	305 393	63 378	41 759	640 686
1955	122 871	26 974	80 959	71 610	95 078	24 522	27 251	22 841	49 973	291 275	62 276	42 597	626 952
1956	125 520	29 046	81 299	74 171	98 005	24 852	29 251	23 670	48 477	298 426	65 470	46 629	646 390
1957	128 995	29 594	74 471	65 776	89 081	23 084	30 646	22 711	43 344	274 642	59 666	47 549	614 917
1958	135 021	32 014	77 380	66 508	91 486	28 347	34 184	24 497	41 182	286 204	61 492	51 904	644 015
1959	141 299	34 476	80 547	72 266	97 512	32 462	39 066	27 337	43 410	312 053	65 827	54 957	689 159
1960	145 007	36 750	84 445	81 993	104 329	33 428	44 990	29 350	49 343	343 433	68 265	60 101	738 001
1961	149 086	36 446	85 933	86 251	107 029	34 993	50 301	30 930	50 632	360 136	66 328	63 277	761 206
1962	150 187	37 671	87 890	90 798	110 698	36 347	56 350	34 305	51 440	379 938	66 335	66 839	788 860
1963	154 094	38 469	90 463	92 733	114 878	40 288	61 794	35 033	52 563	397 289	67 492	72 502	820 309
1964	156 294	39 667	91 585	96 296	114 072	41 990	65 696	37 764	54 530	410 348	72 196	77 373	847 463
1965	155 420	39 821	91 285	97 427	114 441	42 407	67 148	38 609	53 669	413 701	72 922	79 243	852 392
1966	152 917	39 872	91 329	98 134	116 416	43 537	68 532	39 441	55 580	421 640	74 629	82 120	862 507

## A munkások

1950	62 403	11 799	39 139	27 703	51 249	12 807	9 931	6 287	23 395	131 372	37 995	19 745	302 453
1951	69 469	12 515	45 243	43 149	56 731	16 098	11 890	10 026	36 471	174 365	41 815	22 102	365 509
1952	78 788	13 579	51 282	54 731	60 076	18 198	14 117	13 400	44 723	205 245	48 232	26 524	423 650
1953	93 462	15 842	58 894	56 390	65 851	18 422	15 682	15 230	47 771	219 346	56 513	27 160	471 217
1954	101 118	17 199	60 318	51 953	66 931	17 295	15 810	15 292	42 002	209 283	51 684	27 864	467 466
1955	104 543	18 926	60 880	48 808	66 725	16 652	19 324	15 706	37 079	204 294	51 565	29 406	469 614
1956	106 754	20 764	61 723	51 150	70 306	17 066	21 258	16 111	35 857	211 748	54 509	32 922	488 420
1957	110 504	21 349	57 518	46 149	64 910	16 153	22 632	15 751	32 602	198 197	49 744	34 390	471 702
1958	115 719	23 105	60 020	46 595	66 850	20 418	25 584	16 993	31 210	207 650	51 345	37 853	495 692
1959	120 706	24 881	62 429	51 435	72 145	23 665	28 911	19 065	32 745	227 966	55 357	40 363	531 702
1960	123 222	26 555	65 816	58 813	77 823	24 536	33 328	20 357	37 750	252 607	57 166	44 779	570 145
1961	126 516	26 134	68 350	61 485	79 791	25 706	37 779	21 591	38 697	265 049	54 981	47 798	588 828
1962	126 454	26 797	69 771	64 409	82 392	26 551	42 600	23 988	39 276	279 216	54 655	50 425	607 318
1963	129 379	27 404	71 539	65 054	85 279	29 434	46 508	24 066	39 809	290 150	55 216	53 981	627 669
1964	130 458	28 191	71 979	67 293	84 670	30 904	48 537	25 688	41 206	298 298	58 927	56 971	644 824
1965	129 626	28 265	71 647	67 965	84 843	31 090	49 546	26 143	40 520	300 107	59 375	58 527	647 547
1966	127 368	28 318	71 666	68 349	86 475	32 060	50 823	26 747	42 359	306 813	60 846	60 877	655 888

## iparcsoportok szerint (folytatás)

Fa- feldolgozó ipar	Papir- ipar	Nyomda- ipar	Textil- ipar	Bőr-, szőrme- és cipőipar	Textil- ruházati ipar	Egyéb ipar	Kézmű- és háziipar	Könnyű- ipar össze- sen	Élelmi- szeripar	Állami ipar össze- sen	Év
---------------------------	----------------	-----------------	-----------------	------------------------------------	-----------------------------	---------------	--------------------------	----------------------------------	---------------------	---------------------------------	----

száma

13 746	6 537	15 736	96 360	14 195	10 594	1 975	-	159 143	85 005	666 386	1950
18 389	6 555	14 220	100 371	14 448	17 522	3 380	-	174 885	88 010	771 736	1951
20 381	6 501	12 138	104 143	15 884	21 566	5 405	-	186 018	100 047	873 660	1952
22 109	6 714	11 693	102 466	17 842	22 377	9 893	4 563	197 657	113 891	958 801	1953
22 827	7 035	12 066	107 278	19 959	25 481	15 795	10 433	220 874	127 765	989 325	1954
21 629	6 987	12 039	108 897	21 377	25 862	16 736	11 211	224 738	129 147	980 837	1955
21 793	6 991	12 007	107 003	21 513	25 206	15 186	10 250	219 949	128 502	994 841	1956
22 720	6 782	11 495	113 423	23 323	28 171	17 623	15 756	239 293	122 360	976 570	1957
24 425	7 047	12 945	115 143	26 292	31 256	16 601	16 565	250 274	121 360	1 015 649	1958
27 722	7 538	14 205	117 806	28 954	31 743	16 912	14 895	259 775	125 527	1 074 461	1959
30 953	7 983	14 987	123 143	31 229	33 637	18 212	15 083	275 227	128 677	1 141 905	1960
32 603	8 111	15 274	125 892	34 596	34 418	19 705	16 111	286 710	132 685	1 180 601	1961
36 324	9 563	15 821	129 041	35 439	34 549	21 465	16 043	298 245	136 048	1 223 153	1962
39 185	10 107	16 655	132 566	36 811	35 141	24 130	15 099	309 694	143 359	1 273 362	1963
41 913	10 452	17 596	136 387	37 919	36 534	25 869	14 753	321 423	147 755	1 316 641	1964
41 426	10 817	17 498	139 086	38 687	35 971	24 967	15 416	323 868	145 390	1 321 650	1965
41 593	11 390	17 435	139 134	39 712	36 070	24 485	15 445	325 264	145 870	1 333 641	1966

száma

10 369	4 837	11 219	73 527	10 580	8 230	1 626	-	120 388	47 576	470 417	1950
13 921	4 783	10 646	78 327	10 881	13 922	2 652	-	135 132	50 881	551 522	1951
15 329	4 825	8 678	81 606	12 223	17 288	4 229	-	144 178	59 919	627 747	1952
16 501	5 066	8 453	79 652	13 800	17 849	8 271	4 040	153 632	69 751	694 600	1953
16 990	5 211	8 868	83 512	15 338	20 678	13 753	9 556	173 906	76 526	717 898	1954
16 198	5 230	8 937	86 981	16 617	21 001	14 100	10 090	179 154	76 978	725 746	1955
16 382	5 280	8 990	85 416	16 671	20 203	12 834	9 239	175 015	78 293	741 728	1956
17 701	5 143	9 051	92 415	18 560	23 100	14 394	14 849	195 213	76 780	743 695	1957
19 027	5 347	10 111	94 163	21 225	25 879	13 081	15 504	204 337	75 428	775 457	1958
21 966	5 774	10 931	96 812	23 784	26 378	13 244	13 782	212 671	78 769	823 142	1959
24 803	6 154	11 495	101 128	25 691	28 149	14 373	13 864	225 657	81 588	877 390	1960
26 107	6 206	11 629	103 308	28 156	28 654	15 451	14 736	234 247	85 019	908 094	1961
29 152	7 424	12 123	105 811	28 752	28 689	16 852	14 646	243 449	87 794	938 561	1962
31 413	7 882	12 807	108 389	29 857	29 390	18 902	13 757	252 397	92 914	972 980	1963
33 795	8 155	13 532	111 540	30 749	30 722	20 057	13 568	262 118	96 045	1 002 987	1964
33 297	8 499	13 350	114 064	31 418	30 136	19 028	14 219	264 011	94 805	1 006 363	1965
33 563	9 106	13 368	114 224	32 428	30 340	18 512	14 154	265 695	96 112	1 017 695	1966

## 8. A foglalkoztatottak száma állománycsoportok szerint

Év, iparcsoport	Munkások összesen	Műszaki	Admi- nisztratív	Kisegítő	Nem ipari csoportba tartozó	Összes	Ipari tanulók	Foglal- koztatot- lak összesen	Ebből	
									alkalmazottak	fiatal- koru kisegítő munka- erők
1960	877 390	94 422	81 996	54 468	15 255	246 141	18 374	1 141 905	9 830	11 734
1965	1 006 363	117 991	102 010	53 964	15 874	289 839	25 448	1 321 650	12 537	11 033
1966										
Bányászat	127 368	11 005	6 544	4 457	2 357	24 363	1 186	152 917	599	-
Villamosenergia ipar	28 318	4 846	4 100	1 514	383	10 843	711	39 872	65	-
Kohászat	71 666	8 516	5 876	3 441	833	18 666	997	91 329	633	-
Gépek és gépi berendezések gyártása	68 349	13 735	9 256	3 368	578	26 937	2 848	98 134	988	-
Közlekedési eszközök gyártása	86 475	14 220	8 983	3 194	730	27 127	2 814	116 416	702	-
Villamosipari gépek és készülékek gyártása	32 060	5 258	3 673	1 431	377	10 739	738	43 537	660	26
Híradás- és vákuumtechnikai ipar	50 823	9 005	5 622	1 795	416	16 838	871	68 532	1 342	-
Műszeripar	26 747	6 466	3 711	1 386	242	11 805	889	39 441	578	50
Fémtermékcikkipar	42 359	5 059	4 461	1 844	468	11 832	1 389	55 580	854	17
Gépipar együtt	306 813	53 743	35 706	13 018	2 811	105 278	9 549	421 640	5 124	93
Építőanyagipar	60 846	4 930	4 506	2 915	757	13 108	675	74 629	916	-
Vegyipar	60 877	8 904	6 825	3 617	837	20 183	1 060	82 120	1 145	137
<i>Nehézipar összesen</i>	<i>655 888</i>	<i>91 944</i>	<i>63 557</i>	<i>28 962</i>	<i>7 978</i>	<i>192 441</i>	<i>14 178</i>	<i>862 507</i>	<i>8 482</i>	<i>230</i>
Nehézipar bányászat nélkül	528 520	80 939	57 013	24 505	5 621	168 078	12 992	709 590	7 883	230
Fafeldolgozó ipar	33 563	2 701	2 784	1 453	215	7 153	877	41 593	452	13
Papír ipar	9 106	635	870	432	127	2 064	220	11 390	40	15
Nyomdaipar	13 368	988	1 222	487	112	2 809	1 258	17 435	199	3
Textilipar	114 224	9 081	7 088	2 922	3 162	22 253	2 657	139 134	756	489
Bőr-, szőrme- és cipőipar	32 428	1 956	2 284	805	340	5 385	1 899	39 712	144	319
Textilruházati ipar	30 340	1 907	2 045	534	310	4 796	934	36 070	168	407
Egyéb ipar	18 512	1 320	2 208	956	154	4 638	1 335	24 485	345	622
Kézmű- és háziipar	14 154	363	728	100	3	1 194	97	15 445	58	8 715
<i>Könnyűipar összesen</i>	<i>265 695</i>	<i>18 951</i>	<i>19 229</i>	<i>7 689</i>	<i>4 423</i>	<i>50 292</i>	<i>9 277</i>	<i>325 264</i>	<i>2 162</i>	<i>10 583</i>
Nehézipar és könnyűipar együtt	921 583	110 895	82 786	36 651	12 401	242 733	23 455	1 187 771	10 644	10 813
Élelmiszeripar	96 112	9 324	19 117	16 506	2 605	47 552	2 206	145 870	1 585	5
<i>Állami ipar összesen</i>	<i>1 017 695</i>	<i>120 219</i>	<i>101 903</i>	<i>53 157</i>	<i>15 006</i>	<i>290 285</i>	<i>25 661</i>	<i>1 333 641</i>	<i>12 229</i>	<i>10 818</i>

9. A munkások száma az alkalmazás minősége szerint\*  
1966. szeptember 30.

Iparcsoport	Szakmunkások	Betanított munkások	Segédmunkások	Fiatalkorú kisegítő munkaerők	Munkások összesen
Bányászat	67 084	38 388	20 137	535	126 144
Villamosenergia ipar	14 906	8 909	4 514	73	28 402
Kohászat	28 954	30 989	11 268	658	71 869
Gépek és gépi berendezések gyártása	39 454	16 937	11 866	962	69 219
Közlekedési eszközök gyártása	49 675	25 888	11 365	714	87 642
Villamosipari gépek és készülékek gyártása	13 204	14 775	3 771	633	32 383
Híradás- és vákuumtechnikai ipar	18 745	27 671	3 926	1 336	51 678
Műszeripar	14 940	8 658	2 838	587	27 023
Fémtermékcikkipar	14 862	21 093	6 323	824	43 102
Gépipar együtt	150 880	115 022	40 083	5 056	311 047
Építőanyagipar	15 329	29 669	17 526	922	63 446
Vegyipar	22 535	26 271	11 475	1 116	61 397
Nehézipar összesen	299 688	249 248	105 009	8 360	662 305
Nehézipar bányászat nélkül	232 604	210 860	84 872	7 825	536 161
Fafeldolgozó ipar	10 617	10 914	11 637	445	33 613
Papíripar	2 674	4 373	2 230	44	9 321
Nyomdaipar	6 015	5 297	2 072	197	13 581
Textilipar	43 665	51 494	18 705	776	114 640
Bőr-, szőrme- és cipőipar	13 365	14 211	4 983	172	32 731
Textilruházati ipar	18 593	10 102	1 506	183	30 384
Egyéb ipar	6 576	8 064	3 402	340	18 382
Kézmű- és háziipar	2 431	2 595	492	33	5 551
Könnyűipar összesen	103 936	107 050	45 027	2 190	258 203
Nehézipar és könnyűipar együtt	403 624	356 298	150 036	10 550	920 508
Élelmiszeripar	28 972	27 976	49 523	1 602	108 073
Állami ipar összesen	432 596	384 274	199 559	12 152	1 028 581

\* Az otthondolgozók száma nélkül.

10. A foglalkoztatott nők száma  
1966. szeptember 30.

Iparcsoport	Foglalkoztatott nők <sup>a/</sup>		Munkásnők <sup>b/</sup>		Szakmunkás nők <sup>b/</sup>	
	száma	az összes foglalkoztatottak százalékában	száma	az összes munkások százalékában	száma	az összes szakmunkások százalékában
Bányászat	15 357	10,2	6 718	5,3	236	0,4
Villamosenergia ipar	8 194	20,8	3 523	12,4	393	2,6
Kohászat	18 092	20,0	10 320	14,4	977	3,4
Gépek és gépi berendezések gyártása	21 518	22,4	10 499	15,2	1 355	3,4
Közlekedési eszközök gyártása	26 853	23,3	15 981	18,2	1 795	3,6
Villamosipari gépek és készülékek gyártása	16 127	37,4	11 215	34,6	791	6,0
Hiradás- és vákuumtechnikai ipar	35 608	51,8	27 504	53,2	2 336	12,5
Műszeripar	15 602	40,1	10 238	37,9	2 176	14,6
Fém-tömegcikkipar	23 202	42,2	17 785	41,3	864	5,8
Gépipar együtt	138 910	33,3	93 222	30,0	9 317	6,2
Építőanyagipar	26 737	34,9	20 818	32,8	773	5,0
Vegyipar	31 065	38,0	21 420	34,9	3 470	15,4
<i>Nehézipar összesen</i>	<i>238 355</i>	<i>27,9</i>	<i>156 021</i>	<i>23,6</i>	<i>15 166</i>	<i>5,1</i>
Nehézipar bányászat nélkül	222 998	31,6	149 303	27,8	14 930	6,4
Fafeldolgozó ipar	14 515	35,6	11 481	34,2	588	5,5
Papír- és nyomdaipar	4 966	43,7	3 805	40,8	161	6,0
Nyomdaipar	8 623	52,6	6 917	50,9	1 308	21,7
Textilipar	92 742	67,6	80 720	70,4	29 351	67,2
Bőr-, szőrme- és cipőipar	23 164	60,8	20 248	61,9	5 119	38,3
Textilruházati ipar	27 504	78,1	24 351	80,1	14 049	75,6
Egyéb ipar	12 096	52,7	9 514	51,8	1 146	17,4
Kézmű- és háziipar	5 081	75,2	4 193	75,5	1 694	69,7
<i>Könnyűipar összesen</i>	<i>188 691</i>	<i>61,1</i>	<i>161 229</i>	<i>62,4</i>	<i>53 416</i>	<i>51,4</i>
Nehézipar és könnyűipar együtt	427 046	36,7	317 250	34,5	68 582	17,0
Élelmiszeripar	71 471	45,5	50 472	46,7	3 664	12,6
<i>Állami ipar összesen</i>	<i>498 517</i>	<i>37,7</i>	<i>367 722</i>	<i>35,8</i>	<i>72 246</i>	<i>16,7</i>

a/ Az ipari tanulók és az otthondolgozók száma nélkül. - b/ Az otthondolgozók száma nélkül.



**11. A munkások teljesített munkaórái  
1966**

Iparcsoport	Teljesített munkaórák, 1 000 óra					Teljesítmény- bérben	Tulórában
	teljesítmény- bérben	időbérben	összesen	előírt munkarenden belül	tulórában	teljesített munkaórák az összes teljesített munkaórák százalékában	
Bányászat	193 128	77 592	270 720	263 188	7 532	71,3	2,8
Villamosenergia ipar	51 745	11 940	63 685	62 281	1 404	81,3	2,2
Kohászat	109 531	41 714	151 245	149 370	1 875	72,4	1,2
Gépek és gépi berendezések gyártása	84 047	65 879	149 926	146 658	3 268	56,1	2,2
Közlekedési eszközök gyártása	106 201	81 673	187 874	183 752	4 122	56,5	2,2
Villamosipari gépek és készülékek gyártása	35 772	33 655	69 427	67 999	1 428	51,5	2,1
Híradás- és vákuumtechnikai ipar	60 921	48 818	109 739	108 015	1 724	55,5	1,6
Műszeripar	28 932	28 683	57 615	56 768	847	50,2	1,5
Fém-tömegcikkipar	44 544	46 298	90 842	89 752	1 090	49,0	1,2
Gépipar együtt	360 417	305 006	665 423	652 944	12 479	54,2	1,9
Építőanyagipar	81 013	48 055	129 068	127 129	1 939	62,8	1,5
Vegyipar	59 894	65 303	125 197	124 199	998	47,8	0,8
<i>Nehézipar összesen</i>	<i>855 728</i>	<i>549 610</i>	<i>1 405 338</i>	<i>1 379 111</i>	<i>26 227</i>	<i>60,9</i>	<i>1,9</i>
Nehézipar bányászat nélkül	662 600	472 018	1 134 618	1 115 923	18 695	58,4	1,6
Fafeldolgozó ipar	48 710	24 429	73 139	72 004	1 135	66,6	1,6
Papír ipar	11 038	7 566	18 604	18 227	377	59,3	2,0
Nyomdaipar	16 170	10 967	27 137	26 744	393	59,6	1,4
Textilipar	133 110	106 287	239 397	236 749	2 648	55,6	1,1
Bőr-, szőrme- és cipőipar	52 528	16 738	69 266	68 818	448	75,8	0,6
Textilruházati ipar	52 019	12 659	64 678	64 272	406	80,4	0,6
Egyéb ipar	24 611	13 826	38 437	38 100	337	64,0	0,9
Kézmű- és háziipar	6 475	4 943	11 418	11 332	86	56,7	0,8
<i>Könnyűipar összesen</i>	<i>344 661</i>	<i>197 415</i>	<i>542 076</i>	<i>536 246</i>	<i>5 830</i>	<i>63,6</i>	<i>1,1</i>
Nehézipar és könnyűipar együtt	1 200 389	747 025	1 947 414	1 915 357	32 057	61,6	1,6
Élelmiszeripar	110 999	106 971	217 970	210 294	7 676	50,9	3,5
<i>Állami ipar összesen</i>	<i>1 311 388</i>	<i>853 996</i>	<i>2 165 384</i>	<i>2 125 651</i>	<i>39 733</i>	<i>60,6</i>	<i>1,8</i>

**12. A munkások teljesített munkanapjai műszakok szerint  
1966**

Iparcsoport	I.	II.	III.	IV.	Teljesített összes munka- napok 1 000-ben	I.	II.	III.	IV.
	műszakban teljesített munkanapok 1 000-ben					műszakban teljesített munkanapok a teljesített összes munkanapok százalékában			
Bányászat	16 764	8 855	7 228	643	33 490	50,1	26,4	21,6	1,9
Villamosenergia ipar	6 290	836	656	-	7 782	80,8	10,8	8,4	-
Kohászat	12 038	4 047	3 401	44	19 530	61,7	20,7	17,4	0,2
Gépek és gépi berendezések gyártása	15 061	2 414	967	5	18 447	81,7	13,1	5,2	0,0
Közlekedési eszközök gyártása	19 097	3 203	1 054	-	23 354	81,8	13,7	4,5	-
Villamosipari gépek és készülékek gyártása	6 792	1 443	455	2	8 692	78,2	16,6	5,2	0,0
Híradás- és vákuumtechnikai ipar	10 748	2 476	576	-	13 800	77,9	17,9	4,2	-
Műszeripar	6 155	897	204	-	7 256	84,8	12,4	2,8	-
Fém-tömegcikkipar	8 336	2 376	746	7	11 465	72,7	20,7	6,5	0,1
Gépipar együtt	66 189	12 809	4 002	14	83 014	79,8	15,4	4,8	0,0
Építőanyagipar	11 927	3 048	1 511	13	16 499	72,3	18,5	9,1	0,1
Vegyipar	11 517	2 657	1 743	47	15 964	72,2	16,6	10,9	0,3
<i>Nehézipar összesen</i>	<i>124 725</i>	<i>32 252</i>	<i>18 541</i>	<i>761</i>	<i>176 279</i>	<i>70,8</i>	<i>18,3</i>	<i>10,5</i>	<i>0,4</i>
Nehézipar bányászat nélkül	107 961	23 397	11 313	118	142 789	75,6	16,4	7,9	0,1
Fafeldolgozó ipar	6 729	1 954	398	-	9 081	74,1	21,5	4,4	-
Papíripar	1 613	600	450	-	2 663	60,6	22,5	16,9	-
Nyomdaipar	2 460	874	270	16	3 620	68,0	24,1	7,5	0,4
Textilipar	16 383	8 507	4 938	-	29 828	54,9	28,5	16,6	-
Bőr-, szőrme- és cipőipar	5 427	3 096	212	-	8 735	62,1	35,5	2,4	-
Textilruházati ipar	4 846	3 213	46	-	8 105	59,8	39,6	0,6	-
Egyéb ipar	3 877	845	105	2	4 829	80,3	17,5	2,2	0,0
Kézmű- és háziipar	1 239	211	14	-	1 464	84,6	14,4	1,0	-
<i>Könnyűipar összesen</i>	<i>42 574</i>	<i>19 300</i>	<i>6 433</i>	<i>18</i>	<i>68 325</i>	<i>62,3</i>	<i>28,3</i>	<i>9,4</i>	<i>0,0</i>
Nehézipar és könnyűipar együtt	167 299	51 552	24 974	779	244 604	68,4	21,1	10,2	0,3
Élelmiszeripar	18 233	5 347	2 917	8	26 505	68,8	20,2	11,0	0,0
<i>Állami ipar összesen</i>	<i>185 532</i>	<i>56 899</i>	<i>27 891</i>	<i>787</i>	<i>271 109</i>	<i>68,4</i>	<i>21,0</i>	<i>10,3</i>	<i>0,3</i>

## 13. A munkabérek állománycsoportok szerint

(Millió Ft)

Év, iparcsoport	Munkások összesen	Műszaki	Admi- nisztrativ	Kisegítő	Nem ipari csoportba tartozó	Összes	Ipari tanulók	Állomá- nyon kívüliek	Összes munka- bér	Ebből természet- beni juttatások értéke
1960	16 292	2 786	1 463	778	189	5 216	62	136	21 706	..
1965	20 284	3 748	2 001	881	219	6 849	82	248	27 463	339
1966										
Bányászat	3 923	520	154	74	37	785	10	18	4 736	181
Villamosenergiaipar	614	165	84	23	5	277	3	5	899	-
Kohászat	1 629	293	122	51	12	478	4	11	2 122	-
Gépek és gépi berendezések gyártása	1 472	432	189	53	8	682	9	16	2 179	1
Közlekedési eszközök gyártása	1 852	443	179	49	10	681	10	12	2 555	-
Villamosipari gépek és készülékek gyártása	644	163	74	23	5	265	2	8	919	-
Híradás- és vákuumtechnikai ipar	956	273	116	30	6	425	3	10	1 394	-
Műszeripar	547	196	78	23	3	300	3	11	861	-
Fém-tömegcikkipar	827	157	91	29	8	285	4	9	1 125	-
Gépipar együtt	6 298	1 664	727	207	40	2 638	31	66	9 033	1
Építőanyagipar	1 244	161	93	43	10	307	2	14	1 567	0
Vegyipar	1 213	300	144	59	11	514	3	17	1 747	1
<i>Nehézipar összesen</i>	<i>14 921</i>	<i>3 103</i>	<i>1 324</i>	<i>457</i>	<i>115</i>	<i>4 999</i>	<i>53</i>	<i>131</i>	<i>20 104</i>	<i>183</i>
Nehézipar bányászat nélkül	10 998	2 583	1 170	383	78	4 214	43	113	15 368	2
Fafeldolgozó ipar	641	83	57	22	3	165	3	9	818	12
Papíripar	180	20	18	7	2	47	1	3	231	-
Nyomdaipar	264	31	24	8	1	64	3	7	338	-
Textilipar	2 021	276	142	47	47	512	6	15	2 554	93
Bőr-, szőrme- és cipőipar	598	57	44	13	5	119	4	3	724	15
Textilruházati ipar	532	55	41	9	4	109	2	3	646	24
Egyéb ipar	337	40	44	15	3	102	3	10	452	1
Kézmű- és háziipar	160	10	15	2	0	27	0	9	196	4
<i>Könyviipar összesen</i>	<i>4 733</i>	<i>572</i>	<i>385</i>	<i>123</i>	<i>65</i>	<i>1 145</i>	<i>22</i>	<i>59</i>	<i>5 959</i>	<i>149</i>
Nehézipar és könnyű- ipar együtt	19 654	3 675	1 709	580	180	6 144	75	190	26 063	332
Élelmiszeripar	1 816	283	365	317	39	1 004	5	67	2 892	28
<i>Állami ipar összesen</i>	<i>21 470</i>	<i>3 958</i>	<i>2 074</i>	<i>897</i>	<i>219</i>	<i>7 148</i>	<i>80</i>	<i>257</i>	<i>28 955</i>	<i>360</i>

## 14. Az átlagos havi keresetek állománycsoportok szerint

(Forint)

Év, iparcsoport	Munkások összesen	Műszaki	Admi- nisztratív	Kisegítő	Nem ipari csoportba tartozó	Összes	Foglalkoz- tatottak összesen	Otthon- dolgozók	Ipari tanulók
1960	1 574	2 458	1 487	1 191	1 033	1 766	1 617	530	282
1965	1 707	2 648	1 635	1 360	1 149	1 969	1 766	619	269
1966									
Bányászat	2 576	3 936	1 962	1 392	1 321	2 687	2 594	-	703
Villamosenergia ipar	1 811	2 841	1 705	1 262	1 119	2 130	1 899	-	284
Kohászat	1 907	2 866	1 728	1 241	1 178	2 133	1 954	-	329
Gépek és gépi berendezések gyártása	1 815	2 620	1 706	1 299	1 123	2 109	1 899	-	267
Közlekedési eszközök gyártása	1 795	2 596	1 658	1 280	1 167	2 092	1 867	-	288
Villamosipari gépek és készülékek gyártása	1 696	2 585	1 679	1 316	1 164	2 056	1 788	830	264
Híradás- és vákuumtechnikai ipar	1 597	2 526	1 713	1 427	1 206	2 105	1 726	-	259
Műszeripar	1 731	2 526	1 759	1 357	1 162	2 120	1 852	995	295
Fém-tömegegyipar	1 650	2 588	1 708	1 314	1 310	2 007	1 730	721	229
Gépipar együtt	1 731	2 580	1 698	1 322	1 187	2 088	1 824	899	269
Építőanyagipar	1 723	2 726	1 727	1 209	1 051	1 949	1 763	-	260
Vegyipar	1 685	2 807	1 756	1 368	1 127	2 124	1 796	536	268
<i>Nehézipar összesen</i>	<i>1 914</i>	<i>2 812</i>	<i>1 737</i>	<i>1 314</i>	<i>1 203</i>	<i>2 165</i>	<i>1 972</i>	<i>683</i>	<i>310</i>
Nehézipar bányászat nélkül	1 753	2 660	1 711	1 300	1 154	2 089	1 835	683	274
Fafeldolgozó ipar	1 609	2 556	1 719	1 257	1 091	1 922	1 664	1 115	233
Papiripar	1 656	2 702	1 743	1 281	1 165	1 906	1 702	1 206	255
Nyomdaipar	1 663	2 606	1 654	1 257	1 106	1 898	1 705	1 028	239
Textilipar	1 482	2 532	1 666	1 359	1 237	1 918	1 554	1 158	172
Bőr-, szőrme- és cipőipar	1 550	2 415	1 604	1 380	1 139	1 835	1 591	662	194
Textilruházati ipar	1 480	2 365	1 672	1 402	1 193	1 887	1 537	449	186
Egyéb ipar	1 553	2 544	1 641	1 316	1 816	1 837	1 612	1 077	191
Kézmű- és háziipar	1 503	2 470	1 699	1 340	1 056	1 902	1 575	597	154
<i>Könnyűipar összesen</i>	<i>1 528</i>	<i>2 516</i>	<i>1 668</i>	<i>1 328</i>	<i>1 234</i>	<i>1 897</i>	<i>1 589</i>	<i>649</i>	<i>197</i>
Nehézipar és könnyűipar együtt	1 806	2 762	1 721	1 317	1 214	2 110	1 870	650	265
Élelmiszeripar	1 592	2 531	1 592	1 602	1 221	1 759	1 648	1 433	204
<i>Állami ipar összesen</i>	<i>1 786</i>	<i>2 744</i>	<i>1 697</i>	<i>1 406</i>	<i>1 215</i>	<i>2 052</i>	<i>1 846</i>	<i>650</i>	<i>260</i>

15. Állóeszközállomány  
1966. december 31.

(Millió Ft)

Iparcsoport	Összes álló-eszközök	Összesen-ből termelő álló-eszközök	Termelő állóeszközökből		Összesen-ből jótéti álló-eszközök	Összes álló-eszközök	Összesen-ből termelő álló-eszközök	Termelő állóeszközökből	
			üzemi ingatlanok	üzemi berendezések és felszerelések				üzemi ingatlanok	üzemi berendezések és felszerelések
Bányászat	35 640	33 017	17 956	13 956	315	21 677	19 608	11 617	7 540
Villamosenergia ipar	41 945	41 413	7 456	33 485	75	27 988	27 531	5 027	22 371
Kohászat	29 847	28 917	9 803	17 528	128	16 476	15 946	6 164	9 051
Gépek és gépi berendezések gyártása	10 016	9 946	3 774	5 996	53	5 871	5 821	2 833	2 946
Közlekedési eszközök gyártása	12 850	12 692	5 479	7 000	110	7 588	7 484	3 917	3 499
Villamosipari gépek és készülékek gyártása	4 483	4 418	1 691	2 668	36	2 882	2 834	1 284	1 531
Hiradás- és vákuumtechnikai ipar	5 349	5 263	1 798	3 347	42	3 501	3 437	1 493	1 885
Műszeripar	2 649	2 616	1 043	1 539	27	1 836	1 815	870	936
Fémtermékcikkipar	4 679	4 580	1 753	2 736	40	2 667	2 597	1 245	1 318
Gépipar együtt	40 026	39 515	15 538	23 286	308	24 345	23 988	11 642	12 115
Építőanyagipar	12 953	12 339	5 886	5 814	52	9 218	8 783	4 893	3 545
Vegyipar	27 411	26 820	10 134	16 112	128	18 314	17 861	7 558	10 099
<i>Nehézipar összesen</i>	<i>187 822</i>	<i>182 021</i>	<i>66 773</i>	<i>110 181</i>	<i>1 006</i>	<i>118 018</i>	<i>113 717</i>	<i>46 901</i>	<i>64 721</i>
Nehézipar bányászat nélkül	152 182	149 004	48 817	96 225	691	96 341	94 109	35 284	57 181
Fafeldolgozó ipar	2 730	2 673	1 290	1 308	15	2 014	1 967	1 115	834
Papiripar	3 062	3 032	1 022	1 984	6	1 996	1 977	805	1 174
Nyomdaipar	1 512	1 505	401	1 087	7	831	827	289	527
Textilipar	15 140	14 922	4 938	9 891	140	8 483	8 350	3 605	4 721
Bőr-, szőrme- és cipőipar	2 210	2 135	904	1 206	33	1 325	1 276	600	667
Textilruházati ipar	812	793	413	358	17	528	517	326	176
Egyéb ipar	1 107	1 093	578	451	4	663	656	417	210
Kézmű- és háziipar	106	105	23	77	1	56	56	20	34
<i>Könnyűipar összesen</i>	<i>26 679</i>	<i>26 258</i>	<i>9 569</i>	<i>16 362</i>	<i>223</i>	<i>15 896</i>	<i>15 626</i>	<i>7 177</i>	<i>8 343</i>
Nehézipar és könnyűipar együtt	214 501	208 279	76 342	126 543	1 229	133 914	129 343	54 078	73 064
Élelmiszeripar	24 392	23 866	12 295	10 663	83	14 941	14 688	8 321	6 041
<i>Állami ipar összesen</i>	<i>238 893</i>	<i>232 145</i>	<i>88 637</i>	<i>137 206</i>	<i>1 312</i>	<i>148 855</i>	<i>144 031</i>	<i>62 399</i>	<i>79 105</i>

**16. A fontosabb energiahordozók felhasználása\***  
1966

Iparcsoport	Belföldi			Külföldi szén	Brikett
	feketeszén	barnaszén	lignit		
	tonna				
Bányászat	286 793	1 202 803	513 254	223 367	2 287
Villamosenergia ipar	1 704 562	8 732 791	2 924 046	2 536	2 694
Kohászat	4 012	653 889	221	41 252	604
Gépek és gépi berendezések gyártása	4 503	175 943	128	1 903	3 340
Közlekedési eszközök gyártása	8 311	245 436	2 796	5 481	1 938
Villamosipari gépek és készülékek gyártása	1 311	40 727	20	138	1 440
Híradás- és vákuumtechnikai ipar	2 623	91 789	7	2 450	404
Műszeripar	2 037	31 946	-	117	1 796
Fémtermékcikkipar	2 766	130 419	5	219	1 981
Gépipar együtt	21 551	716 260	2 956	10 308	10 899
Építőanyagipar	179 745	1 772 204	133 834	8 897	5 831
Vegyipar	958 455	608 193	150 382	1 015 809	1 014
<i>Nehézipar összesen</i>	<i>3 155 118</i>	<i>13 686 140</i>	<i>3 724 693</i>	<i>1 302 169</i>	<i>23 329</i>
Nehézipar bányászat nélkül	2 868 325	12 483 337	3 211 439	1 078 802	21 042
Fafeldolgozó ipar	2 955	105 687	104	412	1 507
Papíripar	19	102 168	-	1 777	196
Nyomdaipar	80	8 027	5	208	971
Textilipar	6 432	500 458	175	42 177	1 214
Bőr-, szőrme- és cipőipar	72	73 887	9	8 874	982
Textilruházati ipar	1 742	15 791	11	1 799	1 290
Egyéb ipar	4 666	36 933	799	1 336	3 163
Kézmű- és háziipar	44	708	16	161	1 728
<i>Könnnyűipar összesen</i>	<i>16 010</i>	<i>843 659</i>	<i>1 119</i>	<i>56 744</i>	<i>11 051</i>
Nehézipar és könnyűipar együtt	3 171 128	14 529 799	3 725 812	1 358 913	34 380
Élelmiszeripar	101 674	1 182 502	235	58 740	5 291
<i>Állami ipar összesen</i>	<i>3 272 802</i>	<i>15 712 301</i>	<i>3 726 047</i>	<i>1 417 653</i>	<i>39 671</i>

Iparcsoport	Koksiz	Benzin <sup>a/</sup>	Gázolaj <sup>b/</sup>	Fűtőolaj <sup>c/</sup>	Földgáz, 1 000 m <sup>3</sup>
	tonna				
Bányászat	54 485	8 635	38 789	67 614	208 334
Villamosenergia ipar	4 696	6 259	2 359	620 405	397 373
Kohászat	1 660 445	2 063	8 224	283 019	486 935
Gépek és gépi berendezések gyártása	32 868	2 660	3 855	7 194	9 130
Közlekedési eszközök gyártása	19 921	3 042	11 324	17 184	18 525
Villamosipari gépek és készülékek gyártása	8 168	1 042	508	13 144	4
Híradás- és vákuumtechnikai ipar	7 301	1 405	570	2 640	14 914
Műszeripar	4 270	911	246	3 901	1 388
Fémtermékcikkipar	18 397	1 305	1 263	9 821	781
Gépipar együtt	90 925	10 365	17 766	53 884	44 742
Építőanyagipar	45 215	2 183	13 733	109 443	152 458
Vegyipar	71 957	67 146	7 711	269 919	385 480
<i>Nehézipar összesen</i>	<i>1 927 723</i>	<i>96 651</i>	<i>88 582</i>	<i>1 404 284</i>	<i>1 675 322</i>
Nehézipar bányászat nélkül	1 873 238	88 016	49 793	1 336 670	1 466 988
Fafeldolgozó ipar	2 523	1 109	1 977	4 796	28
Papíripar	233	271	334	8 627	-
Nyomdaipar	838	339	16	1 143	1
Textilipar	1 005	1 862	702	77 376	-
Bőr-, szőrme- és cipőipar	1 512	1 176	260	11 343	-
Textilruházati ipar	669	354	82	991	-
Egyéb ipar	4 777	1 103	342	2 515	-
Kézmű- és háziipar	156	143	6	6	9
<i>Könnnyűipar összesen</i>	<i>11 713</i>	<i>6 357</i>	<i>3 719</i>	<i>106 797</i>	<i>38</i>
Nehézipar és könnyűipar együtt	1 939 436	103 008	92 301	1 511 081	1 675 360
Élelmiszeripar	40 949	12 970	8 005	137 474	5 086
<i>Állami ipar összesen</i>	<i>1 980 385</i>	<i>115 978</i>	<i>100 306</i>	<i>1 648 555</i>	<i>1 680 446</i>

\* A más energiahordozóra való átalakítás céljára és a közvetlenül felhasznált mennyiség együtt.

a/ Gazolinnal együtt. - b/ Tüzelőolaj nélkül. - c/ Kőszénkátrányból és ásványolajból.

## 17. Villamosenergia termelés és felhasználás

(Millió kWó)

Év, iparcsoport társadalmi szektor	Fejlesztett villamos- energia	Erőművek ön- fogyasz- tása	Saját fejlesztésből vonalra kiadva	Villamosenergia		Hálózati és transz- formátor veszteség	Összes fel- használás (veszteség nélkül)	Összes felhasználásból	
				vásárlási	eladási			motor- hajtásra	világi- tásra
				többség					
1960	7 617,3	713,0	6 904,3	536,2	-	754,6	6 685,9	..	..
1965	11 177,3	1 108,7	10 068,6	1 289,4	-	954,4	10 403,6	..	..
1966									
Bányászat	6,7	0,4	6,3	1 121,1	-	0,0	1 127,4	1 049,4	36,7
Villamosenergia ipar	11 451,6	1 122,9	10 328,7	-	9 149,3	1 000,7	178,7	163,7	11,3
Kohászat	54,8	8,3	46,5	2 238,3	-	-	2 284,8	789,7	47,7
Gépek és gépi berendezések gyártása	2,1	0,1	2,0	207,3	-	-	209,3	145,0	22,7
Közlekedési eszközök gyártása	9,9	0,4	9,5	334,5	-	0,4	343,6	215,4	25,1
Villamosipari gépek és készülékek gyártása	0,0	-	0,0	124,8	-	-	124,8	60,2	10,0
Hiradás- és vákuumtechnikai ipar	0,0	-	0,0	139,2	-	-	139,2	73,9	16,3
Műszeripar	-	-	-	45,4	-	-	45,4	23,9	9,3
Fém-tömegcikkipar	0,1	-	0,1	142,4	-	-	142,5	78,1	12,1
Gépipar együtt	12,1	0,5	11,6	993,6	-	0,4	1 004,8	596,5	95,5
Építőanyagipar	21,1	3,8	17,3	494,9	-	0,3	511,9	472,5	19,5
Vegyipar	111,5	14,7	96,8	1 261,6	-	2,2	1 356,2	1 052,9	39,4
<i>Nehézipar összesen</i>	<i>11 657,8</i>	<i>1 150,6</i>	<i>10 507,2</i>	<i>-</i>	<i>3 039,8</i>	<i>1 003,6</i>	<i>6 463,8</i>	<i>4 124,7</i>	<i>250,1</i>
Nehézipar bányászat nélkül	11 651,1	1 150,2	10 500,9	-	4 160,9	1 003,6	5 336,4	3 075,3	213,4
Fafeldolgozó ipar	2,3	0,1	2,2	90,7	-	-	92,9	81,0	9,7
Papíripar	13,5	4,7	8,8	180,2	-	-	189,0	173,1	2,8
Nyomdaipar	-	-	-	23,6	-	-	23,6	14,5	6,0
Textilipar	43,2	7,6	35,6	508,0	-	0,1	543,5	464,5	65,1
Bőr-, szőrme- és cipőipar	8,3	2,3	6,0	46,3	-	-	52,3	43,6	8,2
Textilruházati ipar	0,0	-	0,0	17,9	-	-	17,9	7,1	6,8
Egyéb ipar	-	-	-	17,4	-	-	17,4	11,4	4,4
Kézmű- és háziipar	-	-	-	3,6	-	-	3,6	1,9	1,2
<i>Könnyűipar összesen</i>	<i>67,3</i>	<i>14,7</i>	<i>52,6</i>	<i>887,7</i>	<i>-</i>	<i>0,1</i>	<i>940,2</i>	<i>797,1</i>	<i>104,2</i>
Nehézipar és könnyű- ipar együtt	11 725,1	1 165,3	10 559,8	-	2 152,1	1 003,7	7 404,0	4 921,8	354,3
Élelmiszeripar	135,4	18,6	116,8	380,1	-	0,4	496,5	445,3	40,0
<i>Állami ipar összesen</i>	<i>11 860,5</i>	<i>1 183,9</i>	<i>10 676,6</i>	<i>-</i>	<i>1 772,0</i>	<i>1 004,1</i>	<i>7 900,5</i>	<i>5 367,1</i>	<i>394,3</i>
Kisipari szövetkezetek	0,0	-	0,0	77,9	-	-	77,9	50,9	19,5
Ipar összesen <sup>a/</sup>	11 860,5	1 183,9	10 676,6	-	1 694,1	1 004,1	7 978,4	5 418,0	413,8
Egyéb népgazdasági ágak termelése és felhasználása	0,8	-	0,8	3 249,9	-	-	3 250,7	..	..
<i>Országos összesen</i>	<i>11 861,3</i>	<i>1 183,9</i>	<i>10 677,4</i>	<i>1 555,8<sup>b/</sup></i>	<i>-</i>	<i>1 004,1</i>	<i>11 229,1</i>	<i>..</i>	<i>..</i>

a/ A magánkisipar adatai nélkül. - b/ Ebből import 1 703,8 millió kWó, az export 148,0 millió kWó.

### 18. Termelési költségek és üzemi eredmény 1966

Iparcsoport	(Folyó árakon, millió Ft)						
	Anyag- költség	Béreköltség	Közteher	Érték- csökkenési leírás	Eszköz- lekötési járulék	Egyéb költségek	Megtérülések és egyéb átmenő költségek(+/-)
Bányászat	5 958	4 724	1 045	1 929	762	2 195	- 972
Villamosenergia ipar	5 450	897	226	1 743	2 035	979	- 230
Kohászat	22 311	2 129	535	1 550	1 687	2 074	- 2 859
Gépek és gépi berendezések gyártása	7 697	2 177	548	499	746	1 632	- 1 079
Közlekedési eszközök gyártása	12 969	2 564	648	571	790	1 863	- 1 294
Villamosipari gépek és készülékek gyártása	5 429	921	233	224	334	1 013	- 652
Hiradás- és vákuumtechnikai ipar	3 877	1 398	347	256	396	1 808	- 1 171
Műszeripar	1 709	859	217	113	211	770	- 552
Fém-tömegcikkipar	5 312	1 130	286	193	320	873	- 509
Gépipar együtt	36 993	9 049	2 279	1 856	2 797	7 959	- 5 257
Építőanyagipar	4 194	1 566	396	475	659	1 132	- 448
Vegyipar	17 103	1 749	441	1 432	1 239	1 947	- 1 449
<i>Nehézipar összesen</i>	<i>92 009</i>	<i>20 114</i>	<i>4 922</i>	<i>8 985</i>	<i>9 179</i>	<i>16 286</i>	<i>-11 215</i>
Nehézipar bányászat nélkül	86 051	15 390	3 877	7 056	8 417	14 091	-10 243
Fafeldolgozó ipar	3 552	820	208	91	156	343	- 137
Papír ipar	1 656	232	57	82	172	186	- 81
Nyomdaipar	1 022	339	86	42	78	93	- 45
Textilipar	11 000	2 556	652	492	882	695	- 356
Bőr-, szőrme- és cipőipar	3 332	726	185	75	160	212	- 102
Textilruházati ipar	4 077	647	162	32	71	132	- 45
Egyéb ipar	917	451	97	52	26	225	- 144
Kézmű- és háziipar	557	196	49	7	8	34	- 25
<i>Könyviipar összesen</i>	<i>26 113</i>	<i>5 967</i>	<i>1 496</i>	<i>873</i>	<i>1 553</i>	<i>1 920</i>	<i>- 935</i>
Nehézipar és könnyű- ipar együtt	118 122	26 081	6 418	9 858	10 732	18 206	-12 150
Élelmiszeripar	40 740	2 893	633	787	773	3 202	- 1 308
<i>Állami ipar összesen</i>	<i>158 862</i>	<i>28 974</i>	<i>7 051</i>	<i>10 645</i>	<i>11 505</i>	<i>21 408</i>	<i>-13 458</i>

(Folyó árakon, millió Ft)

Iparcsoport	Termelési költségek összesen	Üzemi eredmény (+ -)	Termelési érték <sup>a/</sup>	Termelési költségek	Anyagköltség	Béreköltség
				a termelési érték százalékában		
Bányászat	15 641	1 044	16 685	93,7	35,7	28,3
Villamosenergia ipar	11 100	1 107	12 207	90,9	44,6	7,3
Kohászat	27 427	3 547	30 974	88,5	72,0	6,9
Gépek és gépi berendezések gyártása	12 220	1 211	13 431	91,0	57,3	16,2
Közlekedési eszközök gyártása	18 111	1 715	19 826	91,3	65,4	12,9
Villamosipari gépek és készülékek gyártása	7 502	804	8 306	90,3	65,4	11,1
Hiradás- és vákuumtechnikai ipar	6 911	547	7 458	92,7	52,0	18,7
Műszeripar	3 327	163	3 490	95,3	49,0	24,6
Fém-tömegcikkipar	7 605	642	8 247	92,2	64,4	13,7
Gépipar együtt	55 676	5 082	60 758	91,6	60,9	14,9
Építőanyagipar	7 974	730	8 704	91,6	48,2	18,0
Vegyipar	22 462	2 111	24 573	91,4	69,6	7,1
<i>Nehézipar összesen</i>	<i>140 280</i>	<i>13 621</i>	<i>153 901</i>	<i>91,1</i>	<i>59,8</i>	<i>13,1</i>
Nehézipar bányászat nélkül	124 639	12 577	137 216	90,8	62,7	11,2
Fafeldolgozó ipar	5 033	523	5 556	90,6	63,9	14,8
Papír ipar	2 304	158	2 462	93,6	67,3	9,4
Nyomdaipar	1 615	241	1 856	87,0	55,1	18,3
Textilipar	15 921	2 408	18 329	86,9	60,0	13,9
Bőr-, szőrme- és cipőipar	4 588	320	4 908	93,5	67,9	14,8
Textilruházati ipar	5 076	782	5 858	86,6	69,6	11,1
Egyéb ipar	1 624	248	1 872	86,7	49,0	24,0
Kézmű- és háziipar	826	85	911	90,7	61,1	21,6
<i>Könyviipar összesen</i>	<i>36 987</i>	<i>4 765</i>	<i>41 752</i>	<i>88,6</i>	<i>62,5</i>	<i>14,3</i>
Nehézipar és könnyű- ipar együtt	177 267	18 386	195 653	90,6	60,4	13,3
Élelmiszeripar	47 720	3 077	50 797	93,9	80,2	5,7
<i>Állami ipar összesen</i>	<i>224 987</i>	<i>21 463</i>	<i>246 450</i>	<i>91,3</i>	<i>64,5</i>	<i>11,8</i>

a/ Teljes termelés, forgalmi adó nélkül.



19. Fontosabb adatok a vállalatok termelési értékének\* nagyságcsoportjai szerint  
1966  
Vállalatok száma\*\*

Iparcsoport	Leg- feljebb 1	1- 10	10- 20	20- 50	50- 100	100- 200	200- 500	500 millió- 1 milliárd	1 milliárd- nál több	Vállalatok száma össze- sen
	millió							500 millió- 1 milliárd	1 milliárd- nál több	
	forint termelési értéket elért vállalatok száma									
Bányászat	-	2	3	4	2	2	-	11	6	30
Villamosenergia ipar	1	1	-	-	4	1	11	11	-	29
Kohászat	6	-	-	1	3	-	9	5	9	33
Gépek és gépi berendezések gyártása	4	-	1	4	10	7	14	8	1	49
Közlekedési eszközök gyártása	3	-	1	4	4	11	13	2	6	44
Villamosipari gépek és készülékek gyártása	-	1	1	5	3	1	4	-	4	19
Híradás- és vákuumtechnikai ipar	2	1	-	2	3	3	3	4	2	20
Műszeripar	2	3	-	3	4	2	6	2	-	22
Fémtermékcikkipar	1	-	5	10	4	2	10	5	-	37
Gépipar együtt	12	5	8	28	28	26	50	21	13	191
Építőanyagipar	3	5	9	14	5	12	3	1	3	55
Vegyipar	8	10	7	10	7	8	12	9	8	79
<i>Nehézipar összesen</i>	39	23	27	57	49	49	85	58	39	417
Nehézipar bányászat nélkül	30	21	24	53	47	47	85	47	33	387
Fafeldolgozó ipar	3	1	6	20	12	6	8	1	-	57
Papíripar	-	-	-	-	-	-	-	-	1	1
Nyomdaipar	1	11	8	6	9	5	1	-	-	41
Textilipar	1	1	1	2	4	5	17	10	2	43
Bőr-, szőrme- és cipőipar	1	-	1	7	2	3	5	1	1	21
Textilruházati ipar	-	-	4	5	5	4	6	3	1	28
Egyéb ipar	1	19	4	22	7	3	-	-	-	56
Kézmű- és háziipar	-	1	2	1	-	-	1	1	-	6
<i>Könyviipar összesen</i>	7	33	26	63	39	26	38	16	5	253
Nehézipar és könnyű- ipar együtt	37	56	53	120	88	75	123	74	44	670
Élelmiszeripar	10	15	7	25	21	13	40	16	10	157
<i>Állami ipar összesen</i>	47	71	60	145	109	88	163	90	54	827
<i>Százalékos megoszlás</i>										
Bányászat	-	6,7	10,0	13,3	6,7	6,7	-	36,6	20,0	100,0
Villamosenergia ipar	3,5	3,5	-	-	13,7	3,5	37,9	37,9	-	100,0
Kohászat	18,2	-	-	3,0	9,1	-	27,3	15,1	27,3	100,0
Gépek és gépi berendezések gyártása	8,2	-	2,0	8,2	20,4	14,3	28,6	16,3	2,0	100,0
Közlekedési eszközök gyártása	6,8	-	2,3	9,1	9,1	25,0	29,5	4,6	13,6	100,0
Villamosipari gépek és készülékek gyártása	-	5,3	5,3	26,3	15,8	5,3	21,0	-	21,0	100,0
Híradás- és vákuumtechnikai ipar	10,0	5,0	-	10,0	15,0	15,0	15,0	20,0	10,0	100,0
Műszeripar	9,1	13,6	-	13,6	18,2	9,1	27,3	9,1	-	100,0
Fémtermékcikkipar	2,7	-	13,5	27,0	10,9	5,4	27,0	13,5	-	100,0
Gépipar együtt	6,3	2,6	4,2	14,7	14,7	13,6	26,1	11,0	6,8	100,0
Építőanyagipar	5,5	9,1	16,3	25,4	9,1	21,8	5,5	1,8	5,5	100,0
Vegyipar	10,1	12,7	8,9	12,7	8,9	10,1	15,1	11,4	10,1	100,0
<i>Nehézipar összesen</i>	7,2	5,5	6,5	13,7	11,7	11,7	20,4	13,9	9,4	100,0
Nehézipar bányászat nélkül	7,8	5,4	6,2	13,7	12,1	12,1	22,0	12,1	8,6	100,0
Fafeldolgozó ipar	5,3	1,8	10,5	35,1	21,0	10,5	14,0	1,8	-	100,0
Papíripar	-	-	-	-	-	-	-	-	100,0	100,0
Nyomdaipar	2,4	26,8	19,5	14,7	22,0	12,2	2,4	-	-	100,0
Textilipar	2,3	2,3	2,3	4,7	9,3	11,6	39,5	23,3	4,7	100,0
Bőr-, szőrme- és cipőipar	4,8	-	4,8	33,3	9,5	14,2	23,8	4,8	4,8	100,0
Textilruházati ipar	-	-	14,3	17,9	17,9	14,3	21,4	10,7	3,5	100,0
Egyéb ipar	1,8	33,9	7,1	39,3	12,5	5,4	-	-	-	100,0
Kézmű- és háziipar	-	16,7	33,2	16,7	-	-	16,7	16,7	-	100,0
<i>Könyviipar összesen</i>	2,8	13,0	10,3	24,9	15,4	10,3	15,0	6,3	2,0	100,0
Nehézipar és könnyű- ipar együtt	5,5	8,4	7,9	17,9	13,1	11,2	18,4	11,0	6,6	100,0
Élelmiszeripar	6,4	9,5	4,4	15,9	13,4	8,3	25,5	10,2	6,4	100,0
<i>Állami ipar összesen</i>	5,7	8,6	7,3	17,5	13,2	10,6	19,7	10,9	6,5	100,0

\* Teljes termelés folyó árakon, forgalmi adó nélkül.

\*\* Trösztökkel és termelési igazgatóságokkal együtt.



19. Fontosabb adatok a vállalatok termelési értékének\* nagyságcsoportjai szerint (folytatás)  
1966

## Termelési érték

(Millió Ft)

Iparcsoport	Leg- feljebb 1	1- 10	10- 20	20- 50	50- 100	100- 200	200- 500	500 millió- 1 milliárd	1 milliárd- nál több	Terme- lési érték össze- sen										
											millió									
											forint termelési értéket elért vállalatok termelése									
Bányászat	-	9	40	125	180	326	-	8 061	7 944	16 685										
Villamosenergia ipar	-	1	-	-	354	128	4 373	7 351	-	12 207										
Kohászat	1	-	-	36	217	-	3 088	3 588	24 044	30 974										
Gépek és gépi berendezések gyártása	-	-	11	169	708	1 215	4 712	4 985	1 631	13 431										
Közlekedési eszközök gyártása	0	-	17	152	285	1 452	3 891	1 139	12 890	19 826										
Villamosipari gépek és készülékek gyártása	-	4	15	146	210	185	1 438	-	6 308	8 306										
Hiradás- és vákuumtechnikai ipar	-	5	-	51	241	445	862	2 344	3 510	7 458										
Műszeripar	-	16	-	98	256	255	1 769	1 096	-	3 490										
Fém-tömegcikkipar	-	-	80	361	292	342	3 431	3 741	-	8 247										
Gépipar együtt	0	25	123	977	1 992	3 894	16 103	13 305	24 339	60 758										
Építőanyagipar	1	30	132	431	409	1 696	824	676	4 505	8 704										
Vegyipar	2	57	101	385	563	1 187	4 699	6 725	10 854	24 573										
<i>Nehézipar összesen</i>	4	122	396	1 954	3 715	7 231	29 087	39 706	71 686	153 901										
Nehézipar bányászat nélkül	4	113	356	1 829	3 535	6 905	29 087	31 645	63 742	137 216										
Fafeldolgozó ipar	0	4	79	631	911	808	2 343	780	-	5 556										
Papíripar	-	-	-	-	-	-	-	-	2 462	2 462										
Nyomdaipar	-	84	116	203	585	598	270	-	-	1 856										
Textilipar	-	6	14	49	290	873	5 820	7 082	4 195	18 329										
Bőr-, szőrme- és cipőipar	1	-	11	224	141	470	2 001	815	1 245	4 908										
Textilruházati ipar	-	-	74	162	281	570	1 754	1 991	1 026	5 858										
Egyéb ipar	-	111	64	688	502	507	-	-	-	1 872										
Kézmű- és háziipar	-	10	30	25	-	-	211	635	-	911										
<i>Könnyűipar összesen</i>	1	215	388	1 982	2 710	3 826	12 399	11 303	8 928	41 752										
Nehézipar és könnyűipar együtt	5	337	784	3 936	6 425	11 057	41 486	51 009	80 614	195 653										
Élelmiszeripar	1	107	90	943	1 525	1 864	12 744	10 735	22 788	50 797										
<i>Állami ipar összesen</i>	6	444	874	4 879	7 950	12 921	54 230	61 744	103 402	246 450										
<i>Százalékos megoszlás</i>																				
Bányászat	-	0,1	0,2	0,7	1,1	2,0	-	48,3	47,6	100,0										
Villamosenergia ipar	-	0,0	-	-	2,9	1,1	35,8	60,2	-	100,0										
Kohászat	0,0	-	-	0,1	0,7	-	10,0	11,6	77,6	100,0										
Gépek és gépi berendezések gyártása	-	-	0,1	1,3	5,3	9,0	35,1	37,1	12,1	100,0										
Közlekedési eszközök gyártása	0,0	-	0,1	0,8	1,4	7,3	19,6	5,8	65,0	100,0										
Villamosipari gépek és készülékek gyártása	-	0,1	0,2	1,8	2,5	2,2	17,3	-	75,9	100,0										
Hiradás- és vákuumtechnikai ipar	-	0,1	-	0,7	3,2	6,0	11,5	31,4	47,1	100,0										
Műszeripar	-	0,5	-	2,8	7,3	7,3	50,7	31,4	-	100,0										
Fém-tömegcikkipar	-	-	1,0	4,4	3,5	4,1	41,6	45,4	-	100,0										
Gépipar együtt	0,0	0,0	0,2	1,6	3,3	6,4	26,5	21,9	40,1	100,0										
Építőanyagipar	0,0	0,3	1,5	4,9	4,7	19,5	9,5	7,8	51,8	100,0										
Vegyipar	0,0	0,2	0,4	1,6	2,3	4,8	19,1	27,4	44,2	100,0										
<i>Nehézipar összesen</i>	0,0	0,1	0,2	1,3	2,4	4,7	18,9	25,8	46,6	100,0										
Nehézipar bányászat nélkül	0,0	0,1	0,3	1,3	2,6	5,0	21,2	23,1	46,4	100,0										
Fafeldolgozó ipar	0,0	0,1	1,4	11,4	16,4	14,5	42,2	14,0	-	100,0										
Papíripar	-	-	-	-	-	-	-	-	100,0	100,0										
Nyomdaipar	-	4,5	6,2	11,0	31,5	32,2	14,6	-	-	100,0										
Textilipar	-	0,0	0,1	0,3	1,6	4,8	31,7	38,6	22,9	100,0										
Bőr-, szőrme- és cipőipar	0,0	-	0,2	4,6	2,9	9,6	40,7	16,6	25,4	100,0										
Textilruházati ipar	-	-	1,3	2,8	4,8	9,7	29,9	34,0	17,5	100,0										
Egyéb ipar	-	5,9	3,4	36,8	26,8	27,1	-	-	-	100,0										
Kézmű- és háziipar	-	1,1	3,4	2,7	-	-	23,1	69,7	-	100,0										
<i>Könnyűipar összesen</i>	0,0	0,5	0,9	4,7	6,5	9,2	29,7	27,1	21,4	100,0										
Nehézipar és könnyűipar együtt	0,0	0,2	0,4	2,0	3,3	5,6	21,2	26,1	41,2	100,0										
Élelmiszeripar	0,0	0,2	0,2	1,8	3,0	3,7	25,1	21,1	44,9	100,0										
<i>Állami ipar összesen</i>	0,0	0,2	0,4	2,0	3,2	5,2	22,0	25,0	42,0	100,0										

\* Lásd a 99. oldalon a \* jelű jegyzetet.

## 19. Fontosabb adatok a vállalatok termelési értékének \* nagyságcsoportjai szerint (folytatás)

1966  
Munkáslétszám \*\*

Iparcsoport	Leg- feljebb 1	1- 10	10- 20	20- 50	50- 100	100- 200	200- 500	500 millió- 1 milliárd	1 milliárd nál több	Munkás- létszám össze- sen
	millió									
	forint termelési értéket elért vállalatok munkáslétszáma									
Bányászat	-	247	603	1 199	1 257	1 799	-	70 005	52 258	127 368
Villamosenergia ipar	268	93	-	-	839	1 485	8 979	16 654	-	28 318
Kohászat	704	-	-	221	1 831	-	7 795	6 270	54 845	71 666
Gépek és gépi berendezések gyártása	70	-	96	1 045	3 826	6 750	24 170	25 620	6 772	68 349
Közlekedési eszközök gyártása	115	-	120	925	1 378	8 260	24 941	3 510	47 226	86 475
Villamosipari gépek és készülékek gyártása	-	74	91	1 217	1 378	621	7 142	-	21 501	32 034
Híradás- és vákuumtechnikai ipar	457	164	-	347	1 365	3 201	5 565	16 128	23 596	50 823
Műszeripar	61	225	-	705	2 417	1 521	13 471	8 297	-	26 697
Fém-tömegcikkipar	-	-	441	2 677	2 136	1 988	17 679	17 421	-	42 342
Gépipar együtt	703	463	748	6 916	12 500	22 351	92 968	70 976	99 095	306 720
Építőanyagipar	109	387	1 415	4 269	4 461	17 313	4 324	6 819	21 749	60 846
Vegyipar	425	938	753	3 090	2 624	4 165	12 955	12 339	23 451	60 740
<i>Nehézipar összesen</i>	<i>2 209</i>	<i>2 128</i>	<i>3 519</i>	<i>15 695</i>	<i>23 512</i>	<i>47 113</i>	<i>127 021</i>	<i>183 063</i>	<i>251 398</i>	<i>655 658</i>
Nehézipar bányászat nélkül	2 209	1 881	2 916	14 496	22 255	45 314	127 021	113 058	199 140	528 290
Fafeldolgozó ipar	25	64	767	5 191	6 670	5 710	11 962	3 161	-	33 550
Papír ipar	-	-	-	-	-	-	-	-	9 091	9 091
Nyomdaipar	44	895	1 114	2 075	4 326	3 484	1 427	-	-	13 365
Textilipar	-	120	177	720	2 393	4 643	36 645	40 902	28 135	113 735
Bőr-, szőrme- és cipőipar	26	-	202	2 303	1 479	5 080	13 420	4 521	5 078	32 109
Textilruházati ipar	-	-	633	1 363	2 193	3 664	8 488	9 306	4 286	29 933
Egyéb ipar	-	1 598	578	7 328	3 417	4 969	-	-	-	17 890
Kézmű- és háziipar	-	90	162	164	-	-	1 333	3 690	-	5 439
<i>Könnyűipar összesen</i>	<i>95</i>	<i>2 767</i>	<i>3 633</i>	<i>19 144</i>	<i>20 478</i>	<i>27 550</i>	<i>73 275</i>	<i>61 580</i>	<i>46 590</i>	<i>255 112</i>
Nehézipar és könnyű- ipar együtt	2 304	4 895	7 152	34 839	43 990	74 663	200 296	244 643	297 988	910 770
Élelmiszeripar	31	862	585	3 200	5 874	6 300	22 896	17 263	39 096	96 107
<i>Állami ipar összesen</i>	<i>2 335</i>	<i>5 757</i>	<i>7 737</i>	<i>38 039</i>	<i>49 864</i>	<i>80 963</i>	<i>223 192</i>	<i>261 906</i>	<i>337 084</i>	<i>1 006 877</i>
<i>Százalékos megoszlás</i>										
Bányászat	-	0,2	0,5	0,9	1,0	1,4	-	55,0	41,0	100,0
Villamosenergia ipar	0,9	0,3	-	-	3,0	5,3	31,7	58,8	-	100,0
Kohászat	1,0	-	-	0,3	2,6	-	10,9	8,7	76,5	100,0
Gépek és gépi berendezések gyártása	0,1	-	0,1	1,5	5,6	9,9	35,4	37,5	9,9	100,0
Közlekedési eszközök gyártása	0,1	-	0,1	1,1	1,6	9,6	28,8	4,1	54,6	100,0
Villamosipari gépek és készülékek gyártása	-	0,2	0,3	3,8	4,3	2,0	22,3	-	67,1	100,0
Híradás- és vákuumtechnikai ipar	0,9	0,3	-	0,7	2,7	6,3	11,0	31,7	46,4	100,0
Műszeripar	0,2	0,8	-	2,6	9,1	5,7	50,5	31,1	-	100,0
Fém-tömegcikkipar	-	-	1,0	6,3	5,1	4,7	41,8	41,1	-	100,0
Gépipar együtt	0,2	0,2	0,2	2,3	4,1	7,3	30,3	23,1	32,3	100,0
Építőanyagipar	0,2	0,7	2,3	7,0	7,3	28,5	7,1	11,2	35,7	100,0
Vegyipar	0,7	1,6	1,2	5,1	4,3	6,9	21,3	20,3	38,6	100,0
<i>Nehézipar összesen</i>	<i>0,3</i>	<i>0,3</i>	<i>0,6</i>	<i>2,4</i>	<i>3,6</i>	<i>7,2</i>	<i>19,4</i>	<i>27,9</i>	<i>38,3</i>	<i>100,0</i>
Nehézipar bányászat nélkül	0,4	0,4	0,6	2,7	4,2	8,6	24,0	21,4	37,7	100,0
Fafeldolgozó ipar	0,1	0,2	2,3	15,5	19,9	17,0	35,6	9,4	-	100,0
Papír ipar	-	-	-	-	-	-	-	-	100,0	100,0
Nyomdaipar	0,3	6,7	8,3	15,5	32,4	26,1	10,7	-	-	100,0
Textilipar	-	0,1	0,2	0,6	2,1	4,1	32,2	36,0	24,7	100,0
Bőr-, szőrme- és cipőipar	0,1	-	0,6	7,2	4,6	15,8	41,8	14,1	15,8	100,0
Textilruházati ipar	-	-	2,1	4,6	7,3	12,2	28,4	31,1	14,3	100,0
Egyéb ipar	-	8,9	3,2	41,0	19,1	27,8	-	-	-	100,0
Kézmű- és háziipar	-	1,7	3,0	3,0	-	-	24,5	67,8	-	100,0
<i>Könnyűipar összesen</i>	<i>0,0</i>	<i>1,1</i>	<i>1,4</i>	<i>7,5</i>	<i>8,0</i>	<i>10,8</i>	<i>28,7</i>	<i>24,2</i>	<i>18,3</i>	<i>100,0</i>
Nehézipar és könnyű- ipar együtt	0,3	0,5	0,8	3,8	4,8	8,2	22,0	26,9	32,7	100,0
Élelmiszeripar	0,0	0,9	0,6	3,3	6,1	6,6	23,8	18,0	40,7	100,0
<i>Állami ipar összesen</i>	<i>0,2</i>	<i>0,6</i>	<i>0,8</i>	<i>3,8</i>	<i>5,0</i>	<i>8,0</i>	<i>22,1</i>	<i>26,0</i>	<i>33,5</i>	<i>100,0</i>

\* Lásd a 99. oldalon a \* jelű jegyzetet.

\*\* Az otthondolgozók száma nélkül.

20. Fontosabb adatok a vállalatok munkáslétszámának\* nagyságcsoportjai szerint  
1966  
Vállalatok száma\*\*

Iparcsoport	I eg- feljebb 50	51- 100	101- 300	301- 500	501- 1 000	1 001- 2 000	2 001- 5 000	5 001- 10 000	10 000- nél több	Vállalatok száma össze- sen
	munkást foglalkoztató vállalatok száma									
Bányászat	-	1	7	3	1	4	3	7	4	30
Villamosenergia ipar	1	1	5	3	8	9	2	-	-	29
Kohászat	3	2	2	4	6	7	5	2	2	33
Gépek és gépi berendezések gyártása	3	2	7	5	10	9	12	1	-	49
Közlekedési eszközök gyártása	2	-	7	6	9	6	9	3	2	44
Villamosipari gépek és készülékek gyártása	-	2	4	3	2	3	4	1	-	19
Híradás- és vákuumtechnikai ipar	1	-	3	3	2	4	4	2	1	20
Műszeripar	2	2	3	2	5	2	6	-	-	22
Fém-tömegcikkipar	3	-	11	4	3	6	9	1	-	37
Gépipar együtt	11	6	35	23	31	30	44	8	3	191
Építőanyagipar	3	3	18	7	6	12	2	4	-	55
Vegyipar	5	12	17	14	11	12	7	1	-	79
<i>Nehézipar összesen</i>	23	25	84	54	63	74	63	22	9	417
Nehézipar bányászat nélkül	23	24	77	51	62	70	60	15	5	387
Fafeldolgozó ipar	3	2	20	9	15	4	4	-	-	57
Papír ipar	-	-	-	-	-	-	-	1	-	1
Nyomdaipar	2	9	12	11	5	2	-	-	-	41
Textilipar	1	-	3	5	4	9	17	3	1	43
Bőr-, szőrme- és cipőipar	1	-	4	4	3	3	5	1	-	21
Textilruházati ipar	-	-	8	8	1	6	5	-	-	28
Egyéb ipar	5	10	21	12	5	2	1	-	-	56
Kézmű- és háziipar	-	2	2	-	-	1	1	-	-	6
<i>Közműipar összesen</i>	12	23	70	49	33	27	33	5	1	253
Nehézipar és könnyű- ipar együtt	35	48	154	103	96	101	96	27	10	670
Élelmiszeripar	15	19	62	21	16	13	9	2	-	157
<i>Állami ipar összesen</i>	50	67	216	124	112	114	105	29	10	827
<i>Százalékos megoszlás</i>										
Bányászat	-	3,4	23,3	10,0	3,4	13,3	10,0	23,3	13,3	100,0
Villamosenergia ipar	3,4	3,4	17,3	10,4	27,6	31,0	6,9	-	-	100,0
Kohászat	9,0	6,1	6,1	12,1	18,2	21,2	15,1	6,1	6,1	100,0
Gépek és gépi berendezések gyártása	6,1	4,1	14,3	10,2	20,4	18,4	24,5	2,0	-	100,0
Közlekedési eszközök gyártása	4,5	-	16,0	13,6	20,5	13,6	20,5	6,8	4,5	100,0
Villamosipari gépek és készülékek gyártása	-	10,5	21,1	15,8	10,5	15,8	21,1	5,2	-	100,0
Híradás- és vákuumtechnikai ipar	5,0	-	15,0	15,0	10,0	20,0	20,0	10,0	5,0	100,0
Műszeripar	9,1	9,1	13,6	9,1	22,7	9,1	27,3	-	-	100,0
Fém-tömegcikkipar	8,1	-	29,8	10,8	8,1	16,2	24,3	2,7	-	100,0
Gépipar együtt	5,8	3,1	18,3	12,1	16,2	15,7	23,0	4,2	1,6	100,0
Építőanyagipar	5,5	5,5	32,7	12,7	10,9	21,8	3,6	7,3	-	100,0
Vegyipar	6,3	15,2	21,5	17,7	13,9	15,2	8,9	1,3	-	100,0
<i>Nehézipar összesen</i>	5,5	6,0	20,1	13,0	15,1	17,7	15,1	5,3	2,2	100,0
Nehézipar bányászat nélkül	5,9	6,2	19,9	13,2	16,0	18,1	15,5	3,9	1,3	100,0
Fafeldolgozó ipar	5,3	3,5	35,1	15,8	26,3	7,0	7,0	-	-	100,0
Papír ipar	-	-	-	-	-	-	-	100,0	-	100,0
Nyomdaipar	4,9	22,0	29,2	26,8	12,2	4,9	-	-	-	100,0
Textilipar	2,3	-	7,0	11,6	9,3	20,9	39,6	7,0	2,3	100,0
Bőr-, szőrme- és cipőipar	4,8	-	19,0	19,0	14,3	14,3	23,8	4,8	-	100,0
Textilruházati ipar	-	-	28,6	28,6	3,6	21,4	17,8	-	-	100,0
Egyéb ipar	8,9	17,9	37,5	21,4	8,9	8,6	1,8	-	-	100,0
Kézmű- és háziipar	-	33,3	33,3	-	-	16,7	16,7	-	-	100,0
<i>Közműipar összesen</i>	4,7	9,1	27,7	19,4	13,0	10,7	13,0	2,0	0,4	100,0
Nehézipar és könnyű- ipar együtt	5,2	7,2	23,0	15,4	14,3	15,1	14,3	4,0	1,5	100,0
Élelmiszeripar	9,5	12,1	39,5	13,4	10,2	8,3	5,7	1,3	-	100,0
<i>Állami ipar összesen</i>	6,0	8,1	26,1	15,0	13,6	13,8	12,7	3,5	1,2	100,0

\* Lásd az 101. oldalon a \*\* jelű jegyzetet.

\*\* Lásd az 99. oldalon a \*\* jelű jegyzetet.

## 20. Fontosabb adatok a vállalatok munkáslétszámának \* nagyságcsoportjai szerint (folytatás)

1966

## Termelési érték\*\*

(Millió Ft)

Iparcsoport	Leg- feljebb 50	51- 100	101- 300	301- 500	501- 1 000	1 001- 2 000	2 001- 5 000	5 001- 10 000	10 000- nél több	Terme- lési érték össze- sen
	munkást foglalkoztató vállalatok termelése									
Bányászat	-	14	284	131	96	2 797	2 577	5 499	5 287	16 685
Villamosenergia ipar	730	2	354	1 247	3 643	4 402	1 829	-	-	12 207
Kohászat	0	1	131	930	2 386	3 706	9 130	5 892	8 798	30 974
Gépek és gépi berendezések gyártása	-	11	338	357	1 862	2 703	6 529	1 631	-	13 431
Közlekedési eszközök gyártása	-	-	313	485	1 473	2 135	3 793	5 958	5 669	19 826
Villamosipari gépek és készülékek gyártása	-	19	106	177	258	1 009	4 603	2 134	-	8 306
Híradás- és vákuumtechnikai ipar	-	-	56	146	223	925	2 068	2 042	1 998	7 458
Műszeripar	3	4	70	87	461	452	2 413	-	-	3 490
Fémöntömeccikkipar	33	-	356	168	334	1 884	4 574	898	-	8 247
Gépipar együtt	36	34	1 239	1 420	4 611	9 108	23 980	12 663	7 667	60 758
Építőanyagipar	5	24	309	256	748	1 791	390	5 181	-	8 704
Vegyipar	-	99	1 174	1 859	3 750	9 429	6 319	1 943	-	24 573
<i>Nehézipar összesen</i>	<i>771</i>	<i>174</i>	<i>3 491</i>	<i>5 843</i>	<i>15 234</i>	<i>31 233</i>	<i>44 225</i>	<i>31 178</i>	<i>21 752</i>	<i>153 901</i>
<i>Nehézipar bányászat nélkül</i>	<i>771</i>	<i>160</i>	<i>3 207</i>	<i>5 712</i>	<i>15 138</i>	<i>28 436</i>	<i>41 648</i>	<i>25 679</i>	<i>16 465</i>	<i>137 216</i>
Fafeldolgozó ipar	0	15	552	442	1 926	687	1 934	-	-	5 556
Papír ipar	-	-	-	-	-	-	-	2 462	-	2 462
Nyomdaipar	4	72	238	699	439	404	-	-	-	1 856
Textilipar	-	-	221	249	774	2 402	8 913	2 877	2 893	18 329
Bőr-, szőrme- és cipőipar	1	-	101	134	269	823	2 335	1 245	-	4 908
Textilruházati ipar	-	-	191	831	55	1 397	3 384	-	-	5 858
Egyéb ipar	12	61	508	487	297	378	129	-	-	1 872
Kézmű- és háziipar	-	25	40	-	-	211	635	-	-	911
<i>Közműipar összesen</i>	<i>17</i>	<i>173</i>	<i>1 851</i>	<i>2 842</i>	<i>3 760</i>	<i>6 302</i>	<i>17 330</i>	<i>6 584</i>	<i>2 893</i>	<i>41 752</i>
<i>Nehézipar és könnyű- ipar együtt</i>	<i>788</i>	<i>347</i>	<i>5 342</i>	<i>8 685</i>	<i>18 994</i>	<i>37 535</i>	<i>61 555</i>	<i>37 762</i>	<i>24 645</i>	<i>195 653</i>
Élelmiszeripar	32	366	7 461	6 143	7 465	7 767	15 199	6 364	-	50 797
<i>Állami ipar összesen</i>	<i>820</i>	<i>713</i>	<i>12 803</i>	<i>14 828</i>	<i>26 459</i>	<i>45 302</i>	<i>76 754</i>	<i>44 126</i>	<i>24 645</i>	<i>246 450</i>
<i>Százalékos megoszlás</i>										
Bányászat	-	0,1	1,7	0,8	0,6	16,8	15,4	32,9	31,7	100,0
Villamosenergia ipar	6,0	0,0	2,9	10,2	29,8	36,1	15,0	-	-	100,0
Kohászat	0,0	0,0	0,4	3,0	7,7	12,0	29,5	19,0	28,4	100,0
Gépek és gépi berendezések gyártása	-	0,1	2,5	2,7	13,9	20,1	48,6	12,1	-	100,0
Közlekedési eszközök gyártása	-	-	1,6	2,4	7,4	10,8	19,1	30,1	28,6	100,0
Villamosipari gépek és készülékek gyártása	-	0,2	1,3	2,1	3,1	12,2	55,4	25,7	-	100,0
Híradás- és vákuumtechnikai ipar	-	-	0,7	2,0	3,0	12,4	27,7	27,4	26,8	100,0
Műszeripar	0,1	0,1	2,0	2,5	13,2	13,0	69,1	-	-	100,0
Fémöntömeccikkipar	0,4	-	4,3	2,0	4,1	22,8	55,5	10,9	-	100,0
Gépipar együtt	0,1	0,1	2,0	2,3	7,6	15,0	39,5	20,8	12,6	100,0
Építőanyagipar	0,1	0,3	3,5	2,9	8,6	20,6	4,5	59,5	-	100,0
Vegyipar	-	0,4	4,8	7,6	15,2	38,4	25,7	7,9	-	100,0
<i>Nehézipar összesen</i>	<i>0,5</i>	<i>0,1</i>	<i>2,3</i>	<i>3,8</i>	<i>9,9</i>	<i>20,3</i>	<i>28,7</i>	<i>20,3</i>	<i>14,1</i>	<i>100,0</i>
<i>Nehézipar bányászat nélkül</i>	<i>0,6</i>	<i>0,1</i>	<i>2,3</i>	<i>4,2</i>	<i>11,0</i>	<i>20,7</i>	<i>30,4</i>	<i>18,7</i>	<i>12,0</i>	<i>100,0</i>
Fafeldolgozó ipar	0,0	0,3	9,9	7,9	34,7	12,4	34,8	-	-	100,0
Papír ipar	-	-	-	-	-	-	-	100,0	-	100,0
Nyomdaipar	0,2	3,9	12,8	37,7	23,6	21,8	-	-	-	100,0
Textilipar	-	-	1,2	1,4	4,2	13,1	48,6	15,7	15,8	100,0
Bőr-, szőrme- és cipőipar	0,0	-	2,1	2,7	5,5	16,8	47,6	25,3	-	100,0
Textilruházati ipar	-	-	3,3	14,2	0,9	23,8	57,8	-	-	100,0
Egyéb ipar	0,6	3,3	27,1	26,0	15,9	20,2	6,9	-	-	100,0
Kézmű- és háziipar	-	2,7	4,4	-	-	23,2	69,7	-	-	100,0
<i>Közműipar összesen</i>	<i>0,1</i>	<i>0,4</i>	<i>4,4</i>	<i>6,8</i>	<i>9,0</i>	<i>15,1</i>	<i>41,5</i>	<i>15,8</i>	<i>6,9</i>	<i>100,0</i>
<i>Nehézipar és könnyű- ipar együtt</i>	<i>0,4</i>	<i>0,2</i>	<i>2,7</i>	<i>4,4</i>	<i>9,7</i>	<i>19,2</i>	<i>31,5</i>	<i>19,3</i>	<i>12,6</i>	<i>100,0</i>
Élelmiszeripar	0,1	0,7	14,7	12,1	14,7	15,3	29,9	12,5	-	100,0
<i>Állami ipar összesen</i>	<i>0,3</i>	<i>0,3</i>	<i>5,2</i>	<i>6,0</i>	<i>10,7</i>	<i>18,4</i>	<i>31,2</i>	<i>17,9</i>	<i>10,0</i>	<i>100,0</i>

\* Lásd a 101. oldalon a \*\* jelű jegyzetet.

\*\* Lásd a 99. oldalon a \* jelű jegyzetet.

20. Fontosabb adatok a vállalatok munkáslétszámának\* nagyságcsoportjai szerint (folytatás)  
1966

## Munkáslétszám

Iparcsoport	Leg- feljebb 50	51- 100	101- 300	301- 500	501- 1 000	1 001- 2 000	2 001- 5 000	5 001- 10 000	10 000- nél több	Munkás- létszám össze- sen
	munkást foglalkoztató vállalatok munkáslétszáma									
Bányászat	-	70	1 540	1 110	885	5 458	10 889	50 153	57 263	127 368
Villamosenergia ipar	28	93	1 107	1 319	6 315	14 133	5 323	-	-	28 318
Kohászat	33	130	357	1 829	4 011	9 924	16 609	13 608	25 165	71 666
Gépek és gépi berendezések gyártása	18	148	1 764	1 933	7 597	13 569	36 548	6 772	-	68 349
Közlekedési eszközök gyártása	-	-	1 393	2 398	6 905	9 547	22 763	18 494	24 975	86 475
Villamosipari gépek és készülékek gyártása	-	165	795	1 261	1 170	4 475	14 848	9 320	-	32 034
Hiradás- és vákuumtechnikai ipar	-	-	511	1 224	1 355	5 136	13 450	14 218	14 929	50 823
Műszeripar	45	140	460	741	3 543	3 414	18 354	-	-	26 697
Fémtermékcikkipar	63	-	2 205	1 495	2 433	8 050	22 982	5 114	-	42 342
Gépipar együtt	126	453	7 128	9 052	23 003	44 191	128 945	53 918	39 904	306 720
Építőanyagipar	52	222	3 197	2 709	4 698	17 061	4 339	28 568	-	60 846
Vegyipar	43	963	2 931	5 171	7 827	16 863	20 117	6 825	-	60 740
<i>Nehézipar összesen</i>	<i>282</i>	<i>1 931</i>	<i>16 260</i>	<i>21 190</i>	<i>46 739</i>	<i>107 630</i>	<i>186 222</i>	<i>153 072</i>	<i>122 332</i>	<i>655 658</i>
Nehézipar bányászat nélkül	282	1 861	14 720	20 080	45 854	102 172	175 333	102 919	65 069	528 290
Fafeldolgozó ipar	25	152	3 825	3 331	10 832	4 821	10 564	-	-	33 550
Papiripar	-	-	-	-	-	-	-	9 091	-	9 091
Nyomdaipar	82	721	2 047	4 504	3 491	2 520	-	-	-	13 365
Textilipar	-	-	589	1 875	2 702	13 618	55 512	18 745	20 694	113 735
Bőr-, szőrme- és cipőipar	26	-	931	1 574	2 326	4 773	17 401	5 078	-	32 109
Textilruházati ipar	-	-	1 646	3 254	575	8 512	15 946	-	-	29 933
Egyéb ipar	163	745	4 172	4 495	3 346	2 710	2 259	-	-	17 890
Kézmű- és háziipar	-	147	269	-	-	1 333	3 690	-	-	5 439
<i>Könnyűipar összesen</i>	<i>296</i>	<i>1 765</i>	<i>13 479</i>	<i>19 033</i>	<i>23 272</i>	<i>38 287</i>	<i>105 372</i>	<i>32 914</i>	<i>20 694</i>	<i>255 112</i>
Nehézipar és könnyű- ipar együtt	578	3 696	29 739	40 223	70 011	145 917	291 594	185 986	143 026	910 770
Élelmiszeripar	214	1 385	11 210	8 507	10 644	19 281	30 170	14 696	-	96 107
<i>Allami ipar összesen</i>	<i>792</i>	<i>5 081</i>	<i>40 949</i>	<i>48 730</i>	<i>80 655</i>	<i>165 198</i>	<i>321 764</i>	<i>200 682</i>	<i>143 026</i>	<i>1 006 877</i>
<i>Százalékos megoszlás</i>										
Bányászat	-	0,1	1,2	0,9	0,7	4,3	8,5	39,3	45,0	100,0
Villamosenergia ipar	0,1	0,3	3,9	4,7	22,3	49,9	18,8	-	-	100,0
Kohászat	0,0	0,2	0,5	2,6	5,6	13,8	23,2	19,0	35,1	100,0
Gépek és gépi berendezések gyártása	0,0	0,2	2,6	2,8	11,1	19,9	53,5	9,9	-	100,0
Közlekedési eszközök gyártása	-	-	1,6	2,8	8,0	11,0	26,3	21,4	28,9	100,0
Villamosipari gépek és készülékek gyártása	-	0,5	2,5	3,9	3,7	14,0	46,3	29,1	-	100,0
Hiradás- és vákuumtechnikai ipar	-	-	1,0	2,4	2,7	10,1	26,5	28,0	29,3	100,0
Műszeripar	0,2	0,5	1,7	2,8	13,3	12,8	68,7	-	-	100,0
Fémtermékcikkipar	0,1	-	5,2	3,5	5,8	19,0	54,3	12,1	-	100,0
Gépipar együtt	0,0	0,2	2,3	3,0	7,5	14,4	42,0	17,6	13,0	100,0
Építőanyagipar	0,1	0,4	5,3	4,5	7,7	28,0	7,1	46,9	-	100,0
Vegyipar	0,1	1,6	4,8	8,5	12,9	27,8	33,1	11,2	-	100,0
<i>Nehézipar összesen</i>	<i>0,1</i>	<i>0,3</i>	<i>2,5</i>	<i>3,2</i>	<i>7,1</i>	<i>16,4</i>	<i>28,4</i>	<i>23,3</i>	<i>18,7</i>	<i>100,0</i>
Nehézipar bányászat nélkül	0,1	0,3	2,8	3,8	8,7	19,3	33,2	19,5	12,3	100,0
Fafeldolgozó ipar	0,1	0,4	11,4	9,9	32,3	14,4	31,5	-	-	100,0
Papiripar	-	-	-	-	-	-	-	100,0	-	100,0
Nyomdaipar	0,6	5,4	15,3	33,7	26,1	18,9	-	-	-	100,0
Textilipar	-	-	0,5	1,6	2,4	12,0	48,8	16,5	18,2	100,0
Bőr-, szőrme- és cipőipar	0,1	-	2,9	4,9	7,2	14,9	54,2	15,8	-	100,0
Textilruházati ipar	-	-	5,5	10,9	1,9	28,4	53,3	-	-	100,0
Egyéb ipar	0,9	4,2	23,3	25,1	18,7	15,2	12,6	-	-	100,0
Kézmű- és háziipar	-	2,7	5,0	-	-	24,5	67,8	-	-	100,0
<i>Könnyűipar összesen</i>	<i>0,1</i>	<i>0,7</i>	<i>5,3</i>	<i>7,5</i>	<i>9,1</i>	<i>15,0</i>	<i>41,3</i>	<i>12,9</i>	<i>8,1</i>	<i>100,0</i>
Nehézipar és könnyű- ipar együtt	0,1	0,4	3,3	4,4	7,7	16,0	32,0	20,4	15,7	100,0
Élelmiszeripar	0,2	1,4	11,7	8,9	11,1	20,0	31,4	15,3	-	100,0
<i>Allami ipar összesen</i>	<i>0,1</i>	<i>0,5</i>	<i>4,1</i>	<i>4,8</i>	<i>8,0</i>	<i>16,4</i>	<i>32,0</i>	<i>19,9</i>	<i>14,2</i>	<i>100,0</i>

\* Lásd a 101. oldalon a \*\* jelű jegyzetet

21. Fontosabb adatok az ipartelemek munkáslétszámának\* nagyságcsoportjai szerint  
1966

Ipartelemek száma

Iparcsoport	Szünetelő ipartelemek száma	Legfeljebb 10	11-20	21-50	51-100	101-300	301-500	501-1 000	1 001-2 000	2 001-nél több	Ipartelemek száma összesen
Bányászat	4	20	27	32	22	46	20	51	32	7	261
Villamosenergia ipar	-	32	8	8	11	17	18	15	2	1	112
Kohászat	-	11	4	9	7	15	5	11	7	8	77
Gépek és gépi berendezések gyártása	1	31	13	20	21	58	19	22	14	3	202
Közlekedési eszközök gyártása	-	7	5	26	23	14	11	16	6	14	122
Villamosipari gépek és készülékek gyártása	1	15	7	9	13	15	8	10	6	3	87
Híradás- és vákuumtechnikai ipar	-	79	24	16	7	6	6	8	4	7	157
Műszeripar	-	42	23	22	22	19	7	9	4	2	150
Fémtermégekgyártás	-	35	12	25	23	40	11	13	8	3	170
Gépipar együtt	2	209	84	118	109	152	62	78	42	32	888
Építőanyagipar	1	26	27	124	122	68	21	17	11	-	417
Vegyipar	-	48	32	42	42	40	17	14	13	5	253
<i>Nehézipar összesen</i>	7	346	182	333	313	338	143	186	107	53	2 008
Nehézipar bányászat nélkül	3	326	155	301	291	292	123	135	75	46	1 747
Fafeldolgozó ipar	-	10	13	19	30	71	18	18	-	-	179
Papír ipar	-	1	-	1	1	8	2	6	-	1	20
Nyomdaipar	-	17	24	23	23	14	7	5	1	-	114
Textilipar	-	1	4	7	15	37	22	31	33	10	160
Bőr-, szőrme- és cipőipar	-	68	4	8	5	25	8	13	4	3	138
Textilruházati ipar	1	158	39	28	15	29	12	7	7	1	297
Egyéb ipar	-	119	62	84	36	13	6	2	-	-	342
Kézmű- és háziipar	1	78	34	43	27	5	1	-	-	-	189
<i>Közműipar összesen</i>	2	452	180	213	152	222	76	82	45	15	1 439
Nehézipar és könnyűipar együtt	9	798	362	546	465	560	219	268	152	68	3 447
Élelmiszeripar	223	1 182	429	347	103	83	21	24	13	2	2 427
<i>Állami ipar összesen</i>	232	1 980	791	893	568	643	240	292	165	70	5 874
<i>Százalékos megoszlás</i>											
Bányászat	1,5	7,7	10,3	12,3	8,4	17,6	7,7	19,5	12,3	2,7	100,0
Villamosenergia ipar	-	28,6	7,1	7,1	9,8	15,2	16,1	13,4	1,8	0,9	100,0
Kohászat	-	14,3	5,2	11,7	9,1	19,4	6,5	14,3	9,1	10,4	100,0
Gépek és gépi berendezések gyártása	0,5	15,4	6,4	9,9	10,4	28,7	9,4	10,9	6,9	1,5	100,0
Közlekedési eszközök gyártása	-	5,7	4,1	21,3	18,9	11,5	9,0	13,1	4,9	11,5	100,0
Villamosipari gépek és készülékek gyártása	1,1	17,2	8,1	10,4	14,9	17,2	9,2	11,5	6,9	3,5	100,0
Híradás- és vákuumtechnikai ipar	-	50,3	15,3	10,2	4,5	3,8	3,8	5,1	2,5	4,5	100,0
Műszeripar	-	28,0	15,3	14,7	14,7	12,6	4,7	6,0	2,7	1,3	100,0
Fémtermégekgyártás	-	20,6	7,1	14,7	13,5	23,5	6,5	7,6	4,7	1,8	100,0
Gépipar együtt	0,2	23,5	9,5	13,3	12,3	17,1	7,0	8,8	4,7	3,6	100,0
Építőanyagipar	0,2	6,2	6,5	29,7	29,3	16,3	5,0	4,1	2,7	-	100,0
Vegyipar	-	19,0	12,7	16,6	16,6	15,8	6,7	5,5	5,1	2,0	100,0
<i>Nehézipar összesen</i>	0,4	17,2	9,1	16,6	15,6	16,8	7,1	9,3	5,3	2,6	100,0
Nehézipar bányászat nélkül	0,2	18,7	8,9	17,2	16,7	16,7	7,0	7,7	4,3	2,6	100,0
Fafeldolgozó ipar	-	5,6	7,3	10,6	16,8	39,7	10,0	10,0	-	-	100,0
Papír ipar	-	5,0	-	5,0	5,0	40,0	10,0	30,0	-	5,0	100,0
Nyomdaipar	-	14,9	21,1	20,2	20,2	12,3	6,1	4,4	0,8	-	100,0
Textilipar	-	0,6	2,5	4,4	9,4	23,1	13,7	19,4	20,6	6,3	100,0
Bőr-, szőrme- és cipőipar	-	49,3	2,9	5,8	3,6	18,1	5,8	9,4	2,9	2,2	100,0
Textilruházati ipar	0,3	53,2	13,1	9,4	5,1	9,8	4,0	2,4	2,4	0,3	100,0
Egyéb ipar	-	34,8	18,1	24,6	10,5	9,6	1,8	0,6	-	-	100,0
Kézmű- és háziipar	0,5	41,3	18,0	22,8	14,3	2,6	0,5	-	-	-	100,0
<i>Közműipar összesen</i>	0,2	31,4	12,5	14,8	10,6	15,4	5,3	5,7	3,1	1,0	100,0
Nehézipar és könnyűipar együtt	0,3	23,1	10,5	15,8	13,5	16,2	6,4	7,8	4,4	2,0	100,0
Élelmiszeripar	9,2	48,7	17,7	14,3	4,2	3,4	0,9	1,0	0,5	0,1	100,0
<i>Állami ipar összesen</i>	3,9	33,7	13,5	15,2	9,7	10,9	4,1	5,0	2,8	1,2	100,0

\* A nem termelő és az egyéb, nem ipari jellegű telepek adatai és az otthondolgozók száma nélkül. - 1966. évben az állami iparban a nem termelő és az egyéb, nem ipari jellegű telepeken 18 607 munkás dolgozott.

21. Fontosabb adatok az ipartelepek munkáslétszámának\* nagyságcsoportjai szerint (folytatás)  
1966

## Munkáslétszám

Iparcsoport	Leg- feljebb 10	11- 20	21- 50	51- 100	101- 300	301- 500	501- 1 000	1 001- 2 000	2 001- nél több	Munkás- létszám össze- sen
	munkást foglalkoztató ipartelepek munkáslétszáma									
Bányászat	105	403	1 049	1 553	8 830	8 119	36 098	42 759	22 052	120 968
Villamosenergia ipar	54	104	302	923	3 191	7 415	11 106	2 790	2 007	27 892
Kohászat	52	59	339	475	3 004	2 147	7 206	9 519	48 186	70 987
Gépek és gépi berendezések gyártása	131	193	737	1 653	11 239	7 376	16 072	18 996	11 283	67 680
Közlekedési eszközök gyártása	30	79	978	1 569	2 759	4 545	11 322	9 202	55 903	86 387
Villamosipari gépek és készülékek gyártása	89	112	282	970	2 783	3 090	7 773	8 170	8 654	31 923
Hiradás- és vákuumtechnikai ipar	418	340	481	452	1 015	2 349	6 659	5 684	32 672	50 070
Műszeripar	214	349	693	1 561	3 255	2 485	6 387	5 440	6 146	26 530
Fémtermékcikkipar	171	174	858	1 611	6 982	4 511	9 255	12 249	6 394	42 205
Gépipar együtt	1 053	1 247	4 029	7 816	28 033	24 356	57 468	59 741	121 052	304 795
Építőanyagipar	145	421	4 657	8 544	11 814	7 885	13 278	13 524	-	60 268
Vegyipar	238	504	1 380	3 051	6 734	6 204	9 528	17 167	15 521	60 327
<i>Nehézipar összesen</i>	<i>1 647</i>	<i>2 738</i>	<i>11 756</i>	<i>22 362</i>	<i>61 606</i>	<i>56 126</i>	<i>134 684</i>	<i>145 500</i>	<i>208 818</i>	<i>645 237</i>
Nehézipar bányászat nélkül	1 542	2 335	10 707	20 809	52 776	48 007	98 586	102 741	186 766	524 269
Fafeldolgozó ipar	40	193	689	2 144	13 054	6 374	10 947	-	-	33 441
Papíripar	5	-	24	67	1 399	871	4 154	-	2 354	8 874
Nyomdaipar	126	387	795	1 620	2 510	2 881	3 573	1 427	-	13 319
Textilipar	10	58	280	989	7 044	8 318	23 397	46 305	27 014	113 415
Bőr-, szőrme- és cipőipar	223	66	255	367	4 393	3 278	8 451	4 903	9 707	31 643
Textilruházati ipar	775	569	852	1 022	5 221	4 637	5 013	9 408	2 358	29 855
Egyéb ipar	548	942	2 725	2 519	5 289	2 299	1 108	-	-	15 430
Kézmű- és háziipar	364	510	1 326	1 857	801	323	-	-	-	5 181
<i>Könnyűipar összesen</i>	<i>2 091</i>	<i>2 725</i>	<i>6 946</i>	<i>10 585</i>	<i>39 711</i>	<i>28 981</i>	<i>56 643</i>	<i>62 043</i>	<i>41 433</i>	<i>251 158</i>
Nehézipar és könnyűipar együtt	3 738	5 463	18 702	32 947	101 317	85 107	191 327	207 543	250 251	896 395
Élelmiszeripar	4 921	6 331	10 480	7 057	14 873	8 227	17 016	18 577	4 393	91 875
<i>Állami ipar összesen</i>	<i>8 659</i>	<i>11 794</i>	<i>29 182</i>	<i>40 004</i>	<i>116 190</i>	<i>93 334</i>	<i>208 343</i>	<i>226 120</i>	<i>254 644</i>	<i>988 270</i>
<i>Százalékos megoszlás</i>										
Bányászat	0,1	0,3	0,9	1,3	7,3	6,7	29,8	35,4	18,2	100,0
Villamosenergia ipar	0,2	0,4	1,1	3,3	11,4	26,6	39,8	10,0	7,2	100,0
Kohászat	0,1	0,1	0,5	0,7	4,2	3,0	10,2	13,3	67,9	100,0
Gépek és gépi berendezések gyártása	0,2	0,3	1,1	2,4	16,6	10,9	23,7	28,1	16,7	100,0
Közlekedési eszközök gyártása	0,0	0,1	1,1	1,8	3,2	5,3	13,1	10,7	64,7	100,0
Villamosipari gépek és készülékek gyártása	0,3	0,4	0,9	3,0	8,7	9,7	24,3	25,6	27,1	100,0
Hiradás- és vákuumtechnikai ipar	0,8	0,7	1,0	0,9	2,0	4,7	13,3	11,3	65,3	100,0
Műszeripar	0,8	1,3	2,6	5,9	12,3	9,3	24,1	20,5	23,2	100,0
Fémtermékcikkipar	0,4	0,4	2,0	3,8	16,6	10,7	21,9	29,0	15,2	100,0
Gépipar együtt	0,3	0,4	1,3	2,6	9,2	8,0	18,9	19,6	39,7	100,0
Építőanyagipar	0,2	0,7	7,7	14,2	19,6	13,1	22,0	22,5	-	100,0
Vegyipar	0,4	0,8	2,3	5,1	11,2	10,3	15,8	28,4	25,7	100,0
<i>Nehézipar összesen</i>	<i>0,3</i>	<i>0,4</i>	<i>1,8</i>	<i>3,5</i>	<i>9,5</i>	<i>8,7</i>	<i>20,9</i>	<i>22,5</i>	<i>32,4</i>	<i>100,0</i>
Nehézipar bányászat nélkül	0,3	0,4	2,0	4,0	10,1	9,2	18,8	19,6	35,6	100,0
Fafeldolgozó ipar	0,1	0,6	2,1	6,4	39,0	19,1	32,7	-	-	100,0
Papíripar	0,0	-	0,3	0,8	15,8	9,8	46,8	-	26,5	100,0
Nyomdaipar	1,0	2,9	6,0	12,2	18,8	21,6	26,8	10,7	-	100,0
Textilipar	0,0	0,1	0,3	0,9	6,2	7,3	20,6	40,8	23,8	100,0
Bőr-, szőrme- és cipőipar	0,7	0,2	0,8	1,2	13,9	10,3	26,7	15,5	30,7	100,0
Textilruházati ipar	2,6	1,9	2,9	3,4	17,5	15,5	16,8	31,5	7,9	100,0
Egyéb ipar	3,5	6,1	17,7	16,3	34,3	14,9	7,2	-	-	100,0
Kézmű- és háziipar	7,0	9,9	25,6	35,8	15,5	6,2	-	-	-	100,0
<i>Könnyűipar összesen</i>	<i>0,8</i>	<i>1,1</i>	<i>2,8</i>	<i>4,2</i>	<i>15,8</i>	<i>11,5</i>	<i>22,6</i>	<i>24,7</i>	<i>16,5</i>	<i>100,0</i>
Nehézipar és könnyűipar együtt	0,4	0,6	2,1	3,7	11,3	9,5	21,3	23,2	27,9	100,0
Élelmiszeripar	5,3	6,9	11,4	7,7	16,2	9,0	18,5	20,2	4,8	100,0
<i>Állami ipar összesen</i>	<i>0,9</i>	<i>1,2</i>	<i>3,0</i>	<i>4,0</i>	<i>11,7</i>	<i>9,4</i>	<i>21,1</i>	<i>22,9</i>	<i>25,8</i>	<i>100,0</i>

\* Lásd a 105. oldalon a \* jelű jegyzetet.



## 22. Fontosabb szakmai mutatószámok

A mutató megnevezése	Mértékegység	1960	1965	1966
<i>Bányászat</i>				
Egy szénelő (produktív) műszakra jutó széntermelés	tonna	3,005	3,556	3,680
Egy földalatti műszakra jutó széntermelés	tonna	1,424	1,662	1,683
Egy kg termelt szén átlagos fűtőértéke	kalória	3 335	3 180	3 213
10 tonna szén termeléséhez felhasznált				
bányafa	m <sup>3</sup>	0,278	0,226	0,201
villamosenergia	kWó	228,4	265,1	276,7
Tartósan biztosított bányavágathossz aránya a szénbányászatban az év végén	%	48,6	62,4	65,9
A munkahelyi szállítás gépesítésének aránya a szénbányászatban <sup>a/</sup>	%	61,5	78,1	80,4
A termelt vasérc átlagos vastartalma <sup>b/</sup>	%	26,4	24,3	24,3
A termelt mangánérc átlagos mangántartalma <sup>b/</sup>	%	26,4	21,1	20,9
A termelt bauxit átlagos modulusa	modulus	8,4	6,8	7,0
A bauxitbányászatban foglalkoztatott egy ipari munkás egy munkanapjára jutó bauxittermelés	tonna	1,66	2,23	2,22
A külszíni fejtés aránya az összes bauxittermelésből	%	32,7	10,8	9,5
<i>Villamosenergia ipar</i>				
Az ország összes erőműveinek kapacitása az év végén <sup>c/</sup>	MW	1 479	1 998	2 007
A közcélú erőművek teljesítőképességének kihasználása	%	64,6	69,6	70,4
Egy kWó villamosenergia termeléséhez felhasznált összes fűtőanyag a közcélú erőművekben	kalória	4 079	3 571	3 524

a/ Külszíni művelés nélkül. - b/ Nedves sulyra számítva - c/ Rendelkezésre álló beépített teljesítőképesség.

## 22. Fontosabb szakmai mutatószámok (folytatás)

A mutató megnevezése	Mérték- egység	1960	1965	1966
<i>Kohászat</i>				
Egy m <sup>3</sup> kohókőbirtalomra és egy üzemnapra jutó acélnyersvasra átszámított kohótermék	tonna	0,860	0,986	0,998
A felhasznált összes vasércből belföldi vasérc	%	22,7	20,1	18,8
A tömörített vasérc aránya az érc-elegyben	%	50,2	50,7	50,4
Egy tonna acélnyersvas termeléséhez felhasznált kohókoks	tonna	1,031	0,872	0,863
Egy üzemóra jutó martinacéltermelés	tonna	8,9	12,5	12,9
A martinkemencék egy m <sup>2</sup> fürdőfelületére és egy üzemórájára jutó martinacéltermelés	kg	283	319	317
<i>Építőanyagipar</i>				
Téglaégető körkemencék egy m <sup>3</sup> -ére jutó napi termelés	db	27,5	30,5	31,3
Klinkerégető forgókemencék egy m <sup>3</sup> -ére jutó napi termelés	tonna	0,522	0,581	0,606
Klinkerégető aknakemencék egy m <sup>3</sup> -ére jutó napi termelés	tonna	1,953	2,467	2,633
Mészégető körkemencék egy m <sup>3</sup> -ére jutó napi termelés	tonna	0,047	0,050	0,043
Üvegipari kemencék egy m <sup>2</sup> felületére jutó üzemóránkénti termelés	kg	29,3	31,6	34,2
Egy tonna üveganyag olvasztásához felhasznált tüzelőanyag	millió kal.	9,1	6,5	5,6
<i>Vegyipar</i>				
A feldolgozott kőolajból a kitermelt fehéráru aránya	%	42,2	38,9	42,0
Egy tonna kénsav gyártásához felhasznált kén	tonna	0,385	0,361	0,354
Egy tonna marónátron előállításához felhasznált villamosenergia	kWó	3 723	3 458	3 441
<i>Fafeldolgozó ipar</i>				
A rostlemezfelhasználás aránya az összes lemezfelhasználásban <sup>a/</sup>	%	50,0	69,9	..
A forgácslap felhasználás aránya az összes butorlap felhasználásban <sup>a/</sup>	%	54,0	72,9	..
A lakköntőgéppel fényezett (öntött) butorfelület aránya <sup>b/</sup>	%	17,5	33,6	36,2
<i>Papíripar</i>				
A papírgépek egy gépórájára jutó bruttó termelés	kg	948	1 115	1 227

a/ Országos felhasználás alapján számítva. - b/ A szocialista ipar termelése alapján számítva.

## 22. Fontosabb szakmai mutatószámok (folytatás)

A mutató megnevezése	Mértékegység	1960	1965	1966
<i>Textilipar</i>				
Automata szövőgépek aránya a textiliparban	%	11,0	22,7	23,2
Pamutfonodai orsók termelése 1 000 bruttó orsóránként	km	596,7	657,8	657,0
Az egy végfonómunkásra jutó fonaltermelés a pamutfonodákban	1 000 km	643,5	807,7	806,0
Szövőgépek teljesítménye bruttó gépóránként a pamutiparban	vetés	8 194	8 824	8 976
A fésűs gyapjufonal élőgyapju tartalma	%	66,9	62,5	62,1
A kártolt gyapjufonal élőgyapju tartalma	%	26,5	21,1	23,2
Szintetikus tartalmu gyapjuszövet aránya a fésűs gyapjuszövet termelésben	%	51,2	68,5	83,0
Szintetikus tartalmu gyapjuszövet aránya a kártolt gyapjuszövet termelésben	%	55,9	82,6	77,1
Fésűs gyapjuszövettermelés aránya a fésűs és kártolt gyapjuszövet termelésben	%	46,0	56,8	54,0
Szintetikus kötöttáru aránya az összes kötöttáru termelésben <sup>a/</sup>	%	3,4	9,0	11,4
Szintetikus harisnya aránya az összes harisnya termelésben <sup>a/</sup>	%	34,3	55,9	60,1
<i>Bőr-, szőrme- és cipőipar</i>				
A bőrcipő termelésben foglalkoztatott egy munkás egy napra jutó bőrcipő termelése <sup>b/</sup>	pár	4,0	4,3	4,6
Gyártott cipőmodellek száma <sup>b/</sup>	db	761	1 115	1 427
Nem bőrtalppal készült cipők aránya az összes cipőtermelésben	%	47,5	66,9	75,8
<i>Élelmiszeripar</i>				
A feldolgozott cukorrépából kinyert cukor aránya	%	13,4	12,1	12,1
A csomagolt cukorka aránya az összes termelt cukorkából	%	..	95,8	97,1
Napraforgóolaj kihozatal	%	30,9	38,3	39,4
Egy abs. hl. szesz gyártásához felhasznált melasz mennyisége	q	3,3	3,3	3,4
Palackozott sör aránya az összes sörtermelésben	%	30,1	43,3	49,2

a/ A szocialista ipar termelése alapján számítva. - b/ A minisztériumi ipar adatai.

23. Fontosabb adatok iparágak  
1966

Iparág, iparcsoport	Vállalatok száma	Ipar- telepek száma	Termelési érték			Foglalkoztatottak száma		
			millió Ft/a/	1960	1965	fő	1960	1965
				százalékában			százalékában	
<i>Bányászat</i>								
Szénbányászat	12	112	9 710	107	98	118 927	100	97
Brikettgyártás	2	6	1 244	166	91	1 814	150	99
Tőzezbányászat	5	35	98	214	120	1 579	125	108
Kőolaj- és földgázkitermelés	7	49	3 743	239	124	12 663	131	110
Bauxitbányászat	2	6	251	102	105	2 981	98	102
Egyéb ércek és ásványok bányászata	2	53	1 639	184	103	14 953	138	101
<i>Együtt</i>	<i>30</i>	<i>261</i>	<i>16 685</i>	<i>134</i>	<i>103</i>	<i>152 917</i>	<i>106</i>	<i>98</i>
<i>Villamosenergia ipar</i>	<i>29</i>	<i>112</i>	<i>12 207</i>	<i>167</i>	<i>109</i>	<i>39 872</i>	<i>109</i>	<i>100</i>
<i>Kohászat</i>								
Vaskohászat	19	60	23 169	136	107	75 508	107	100
Alumíniumkohászat	10	11	4 645	153	105	10 046	109	101
Egyéb szinesfémkohászat	4	6	3 160	142	111	5 775	122	103
<i>Együtt</i>	<i>33</i>	<i>77</i>	<i>30 974</i>	<i>139</i>	<i>107</i>	<i>91 329</i>	<i>108</i>	<i>100</i>
<i>Gépek és gépi berendezések gyártása</i>								
<i>Gépek és gépi berendezések gyártása</i>	<i>49</i>	<i>202</i>	<i>13 431</i>	<i>142</i>	<i>104</i>	<i>98 134</i>	<i>120</i>	<i>101</i>
<i>Közlekedési eszközök gyártása</i>	<i>44</i>	<i>122</i>	<i>19 826</i>	<i>161</i>	<i>106</i>	<i>116 416</i>	<i>112</i>	<i>102</i>
<i>Villamosipari gépek és készülékek gyártása</i>								
<i>Villamosipari gépek és készülékek gyártása</i>	<i>19</i>	<i>87</i>	<i>8 306</i>	<i>177</i>	<i>110</i>	<i>43 537</i>	<i>130</i>	<i>103</i>
<i>Hiradás- és vákuum- technikai ipar</i>								
<i>Hiradás- és vákuum- technikai ipar</i>	<i>20</i>	<i>157</i>	<i>7 458</i>	<i>258</i>	<i>112</i>	<i>68 532</i>	<i>152</i>	<i>102</i>
<i>Műszeripar</i>								
<i>Műszeripar</i>	<i>22</i>	<i>150</i>	<i>3 490</i>	<i>202</i>	<i>110</i>	<i>39 441</i>	<i>134</i>	<i>102</i>
<i>Fémtermékcikkipar</i>								
<i>Fémtermékcikkipar</i>	<i>37</i>	<i>170</i>	<i>8 247</i>	<i>168</i>	<i>114</i>	<i>55 580</i>	<i>113</i>	<i>104</i>
<i>Építőanyagipar</i>								
Tégla-, cserép- és tűzálló- anyagipar	14	190	1 904	113	108	22 670	88	104
Kő- és kavicsbányászat	11	65	732	127	112	8 383	88	100
Mész- és cementipar	6	47	1 850	161	108	8 984	118	99
Betonelemgyártás	11	49	1 565	164	118	10 744	131	105
Azbesztcementipar	1	1	188	142	99	1 009	114	97
Hő-, hang- és vízszigetelő anyagok gyártása	6	22	282	172	112	2 155	106	96
Finomkerámia- és csiszoló- korongipar	5	26	789	182	110	9 671	141	104
Üvegipar	1	17	1 394	206	105	11 013	148	103
<i>Együtt</i>	<i>55</i>	<i>417</i>	<i>8 704</i>	<i>150</i>	<i>110</i>	<i>74 629</i>	<i>109</i>	<i>102</i>
<i>Vegyipar</i>								
Szerves és szervetlen vegyi termékek gyártása	34	105	7 405	251	121	31 983	140	105
Kőolajfeldolgozó ipar	6	12	5 249	169	112	5 121	122	104
Városi gáz gyártása	10	46	1 392	144	115	5 798	120	104
Szénfeldolgozó ipar	4	6	1 413	143	104	2 472	107	98
Gyógyszeripar	11	26	4 358	343	111	16 521	136	103
Festékipar	3	11	982	196	111	1 556	114	95
Háztartási és kozmetikai vegyi cikkek gyártása	2	8	664	113	110	1 953	94	101
Gumiipar	1	8	1 943	213	110	8 619	163	104
Műanyagipar	8	31	1 167	213	97	8 097	163	101
<i>Együtt</i>	<i>79</i>	<i>253</i>	<i>24 573</i>	<i>213</i>	<i>113</i>	<i>82 120</i>	<i>137</i>	<i>104</i>

a/ Teljes termelés folyó árakon, forgalmi adó nélkül. - b/ Év végi adatok.

## és iparcsoportok szerint

Munkások száma			Állóeszközök bruttó értéke, b/ millió Ft	Felszerelt		Felhasznált villamos- energia, MWó	Iparág, iparcsoport
fő	1960	1965		erőgépek	villamos- motorok		
	százalékában			teljesítőképessége, b/ kW			
<i>Bányászat</i>							
100 393	98	97	20 949	16 659	848 552	839 766	Szénbányászat
1 514	148	99	306	1 517	5 980	16 255	Brikettgyártás
1 207	119	108	162	2 782	1 312	838	Tőzégbányászat
9 747	128	111	9 297	142 555	45 974	70 132	Kőolaj- és földgázkitermelés
2 385	95	102	996	-	19 229	56 636	Bauxitbányászat
12 122	139	101	3 930	7 420	100 341	143 758	Egyéb ércek és ásványok bányászata
127 368	103	98	35 640	170 933	1 021 388	1 127 385	<i>Együtt</i>
28 318	107	100	41 945	2 237 097	531 021	178 753	<i>Villamosenergia ipar</i>
<i>Kohászat</i>							
59 386	108	100	23 547	25 799	799 958	979 857	Vaskohászat
7 570	108	100	4 787	15 741	103 478	1 218 820	Alumíniumkohászat
4 710	121	103	1 513	674	30 857	86 099	Egyéb szinesfémkohászat
71 666	109	100	29 847	42 214	934 293	2 284 776	<i>Együtt</i>
68 349	116	101	10 016	15 197	211 791	209 255	<i>Gépek és gépi berendezések gyártása</i>
86 475	111	102	12 850	13 492	253 462	343 651	<i>Közlekedési eszközök gyártása</i>
32 060	131	103	4 483	2 576	103 529	124 819	<i>Villamosipari gépek és készülékek gyártása</i>
50 823	153	103	5 349	1 677	49 352	139 195	<i>Híradás- és vákuum- technikai ipar</i>
26 747	131	102	2 649	499	29 678	45 419	<i>Műszeripar</i>
42 359	112	105	4 679	2 825	108 880	142 498	<i>Fémtermékekgyártás</i>
<i>Építőanyagipar</i>							
18 964	87	104	2 838	3 248	72 797	70 001	Tégla-, cserép- és tűzálló- anyagipar
6 791	84	100	1 561	21 080	32 969	25 477	Kő- és kavicsbányászat
6 972	114	99	4 228	8 877	119 165	304 878	Mész- és cementipar
8 323	125	104	1 157	491	23 252	19 058	Betonelemgyártás
854	112	96	182	165	2 284	4 958	Azbesztcementipar
1 680	104	95	302	66	4 580	6 937	Hő-, hang- és vízszigetelő anyagok gyártása
7 878	136	104	1 119	518	13 578	21 544	Finomkerámia- és csiszoló- korongipar
9 384	148	103	1 566	2 375	20 516	58 966	Üvegipar
60 846	106	103	12 953	36 820	289 141	511 819	<i>Együtt</i>
<i>Vegyipar</i>							
22 918	138	106	12 918	44 223	277 685	973 652	Szerves és szervetlen vegyi termékek gyártása
3 531	123	106	3 439	9 632	46 205	56 494	Kőolajfeldolgozó ipar
4 095	121	104	3 066	2 375	16 269	19 570	Városi gáz gyártása
2 110	109	98	1 335	-	38 905	137 979	Szénfeldolgozó ipar
12 561	135	103	3 482	3 442	64 355	67 934	Gyógyszeripar
1 034	116	97	354	-	8 526	5 440	Festékgyártás
1 440	96	102	194	-	2 521	2 857	Háztartási és kozmetikai vegyi cikkek gyártása
6 825	103	103	1 776	156	46 990	63 626	Gumiipar
6 363	160	101	847	400	19 431	28 625	Műanyagipar
60 877	136	104	27 411	60 228	520 887	1 356 177	<i>Együtt</i>

23. Fontosabb adatok iparágak  
1966

Iparág, iparcsoport	Vállalatok száma	Ipar- telepek száma	Termelési érték			Foglalkoztatottak száma		
			millió Ft <sup>a/</sup>	1960	1965	fő	1960	1965
				százalékában			százalékában	
<i>Fafeldolgozó ipar</i>								
Fűrész- és lemezipar	7	18	1 267	147	104	7 929	118	99
Épületasztalos ipar	3	22	873	197	107	4 810	146	102
Butoripar	31	100	2 202	203	112	19 912	148	105
Egyéb fafeldolgozó ipar	16	39	1 214	113	97	8 942	120	93
<i>Együtt</i>	<i>57</i>	<i>179</i>	<i>5 556</i>	<i>161</i>	<i>106</i>	<i>41 593</i>	<i>134</i>	<i>100</i>
<i>Papíripar</i>	<i>1</i>	<i>20</i>	<i>2 462</i>	<i>180</i>	<i>117</i>	<i>11 390</i>	<i>143</i>	<i>105</i>
<i>Nyomdaipar</i>	<i>41</i>	<i>114</i>	<i>1 856</i>	<i>157</i>	<i>106</i>	<i>17 435</i>	<i>116</i>	<i>100</i>
<i>Textilipar</i>								
Pamutipar	13	48	8 025	135	103	62 951	113	99
Rostkikészítő ipar	1	26	538	157	107	6 628	118	97
Len-, kender- és jutaipar	3	13	1 763	135	106	13 978	104	100
Gyapjuipar	7	24	3 830	133	108	26 235	110	102
Selyemipar	1	10	750	160	106	6 271	102	98
Rövidáruipar	8	17	1 044	182	109	4 418	116	100
Kötészövőipar	10	22	2 379	177	110	18 653	130	105
<i>Együtt</i>	<i>43</i>	<i>160</i>	<i>18 329</i>	<i>142</i>	<i>106</i>	<i>139 134</i>	<i>113</i>	<i>100</i>
<i>Bőr-, szőrme- és cipőipar</i>								
Bőr- és szőrmeipar	7	37	2 200	118	100	15 795	134	104
Cipőipar	14	101	2 708	145	107	23 917	123	102
<i>Együtt</i>	<i>21</i>	<i>138</i>	<i>4 908</i>	<i>132</i>	<i>104</i>	<i>39 712</i>	<i>127</i>	<i>103</i>
<i>Textilruházati ipar</i>	<i>28</i>	<i>297</i>	<i>5 858</i>	<i>136</i>	<i>106</i>	<i>36 070</i>	<i>107</i>	<i>100</i>
<i>Egyéb ipar</i>	<i>56</i>	<i>342</i>	<i>1 872</i>	<i>168</i>	<i>100</i>	<i>24 485</i>	<i>134</i>	<i>98</i>
<i>Kézmű- és háziipar</i>	<i>6</i>	<i>189</i>	<i>911</i>	<i>148</i>	<i>113</i>	<i>15 445</i>	<i>102</i>	<i>100</i>
<i>Élelmiszeripar</i>								
Husipar	21	57	11 001	124	95	13 398	112	101
Baromfi- és tojásfeldolgozó ipar	1	15	3 422	239	105	7 468	155	99
Tejipar	15	113	4 976	135	105	11 769	97	100
Tartósítóipar	18	61	4 816	222	117	28 267	144	104
Malomipar	21	314	9 152	160	103	17 199	113	101
Sütő- és tésztaipar	51	1 133	3 817	128	100	20 594	107	100
Cukoripar	1	11	3 079	118	103	11 014	89	100
Édesipar	1	8	3 285	202	107	8 303	110	97
Növényolajipar	1	5	1 429	118	109	2 339	86	98
Szesz- és keményítőipar	10	227	1 375	177	102	5 909	140	102
Boripar	1	157	1 882	122	100	4 931	102	93
Söripar	1	52	1 293	144	113	6 003	118	102
Ásvány-, szikviz- és üdítőital gyártása	14	220	203	138	113	2 696	128	104
Dohányipar	1	54	1 067	135	108	5 980	88	93
<i>Együtt</i>	<i>157</i>	<i>2 427</i>	<i>50 797</i>	<i>148</i>	<i>103</i>	<i>145 870</i>	<i>113</i>	<i>100</i>
<i>Állami ipar összesen</i>	<i>827<sup>c/</sup></i>	<i>5 874</i>	<i>246 450</i>	<i>157</i>	<i>107</i>	<i>1 333 641</i>	<i>117</i>	<i>101</i>

a-b/ Lásd a 110. oldalon az a/-b/ jegyzeteket. - c/ Trösztökkel és termelési igazgatóságokkal együtt. - d/ Ebből a munkagépek közvetlen hajtására használt erőgépek teljesítőképessége 279 501 kW, a villamosenergia fejlesztő gépek hajtására használt erőgépek teljesítőképessége 2 414 379 kW.

## és iparcsoportok szerint (folytatás)

Munkások száma			Állóeszközök bruttó <sup>b/</sup> értéke millió Ft	Felszerelt		Felhasznált villamos- energia, MW <sup>6</sup>	Iparág, iparcsoport
fő	1960	1965		erőgépek	villamos- motorok		
	százalékában						
<i>Fafeldolgozó ipar</i>							
6 661	123	99	1 004	2 345	25 285	43 857	Fűrész- és lemezipar
3 800	143	102	315	45	11 227	9 105	Épületasztalos ipar
15 864	149	106	972	31	28 681	26 703	Butoripar
7 238	120	92	439	1 414	14 624	13 190	Egyéb fafeldolgozó ipar
33 563	135	101	2 730	3 835	79 817	92 855	<i>Együtt</i>
9 106	148	107	3 062	5 103	71 536	189 086	<i>Papiripar</i>
13 368	116	100	1 512	120	12 775	23 550	<i>Nyomdaiipar</i>
<i>Textilipar</i>							
51 641	113	99	7 958	17 468	114 578	348 018	Pamutipar
4 637	118	97	977	852	14 144	20 075	Rostkikészítő ipar
11 791	104	100	1 378	357	22 380	50 007	Len-, kender- és jutaipar
21 823	110	102	2 614	5 210	36 461	74 049	Gyapjuipar
4 915	98	97	651	822	5 997	20 039	Selyemipar
3 640	117	100	483	-	5 305	11 615	Rövidáruiipar
15 777	130	105	1 079	466	9 079	19 677	Kötszővőipar
114 224	113	100	15 140	25 175	207 944	543 480	<i>Együtt</i>
<i>Bőr-, szőrme- és cipőipar</i>							
12 579	139	106	1 342	3 465	29 888	29 944	Bőr- és szőrmeipar
19 849	119	102	868	205	16 977	22 378	Cipőipar
32 428	126	103	2 210	3 670	46 865	52 322	<i>Együtt</i>
30 340	108	101	812	155	9 284	17 956	<i>Textilruházati ipar</i>
18 512	129	97	1 107	239	15 562	17 374	<i>Egyéb ipar</i>
14 154	102	100	106	-	1 854	3 579	<i>Kézmű- és háziipar</i>
<i>Élelmiszeripar</i>							
8 532	109	100	2 282	101	32 469	41 723	Husipar
4 523	170	99	799	54	13 279	21 489	Baromfi- és tojásfeldolgozó ipar
4 498	113	103	1 262	162	25 852	33 528	Tejipar
22 966	141	105	3 043	2 404	51 785	55 602	Tartósítóipar
10 172	132	104	4 359	1 902	67 334	113 345	Malomipar
13 031	106	100	1 408	105	16 455	15 323	Sütő- és tésztaipar
7 605	93	102	4 742	47 091	89 080	86 369	Cukoripar
7 091	114	97	635	-	11 305	19 109	Édesipar
1 667	82	98	584	74	13 617	16 903	Növényolajipar
4 032	138	103	1 328	8 001	22 897	23 214	Szesz- és keményítőipar
2 882	100	93	1 209	519	9 579	6 135	Boripar
3 559	118	103	1 717	11 250	22 866	48 763	Söripar
1 370	134	107	186	-	5 668	8 141	Ásvány-, szikviz- és üdítőital gyártása
4 184	91	93	838	362	5 663	6 844	Dohányipar
96 112	118	101	24 392	72 025	387 849	496 488	<i>Együtt</i>
1 017 695	116	101	238 893	2 693 880 <sup>d/</sup>	4 886 908	7 900 437	<i>Állami ipar összesen</i>

## 24. A kisipari szövetkezetek fontosabb adatai iparcsoportok szerint

Év, iparcsoport	Kisipari szövet- kezetek száma az év végén	Terme- lési érték <sup>a/</sup> millió Ft	A terme- lés indexe 1950=100	Foglal- kozta- tottak száma összesen	Ebből			Foglal- kozta- tottak összes bére	Ebből a termelők bére b/	Ter- melők átlagos havi keresete Ft
					szövet- kezeti tagok	termelők b/	otthon- dolgozók			
1950	352	611	100	13 437	12 037	11 596	-	128	114	817
1951	1 019	1 493	244	30 466	27 435	26 534	3 314	296	252	882
1952	1 425	3 072	502	63 890	56 348	54 143	10 296	663	547	976
1953	1 310	3 828	626	90 575	83 454	77 379	21 521	895	734	1 006
1954	1 213	4 877	797	108 218	99 270	91 868	30 538	1 140	945	1 147
1955	1 204	5 460	893	117 985	106 778	99 121	33 886	1 244	1 025	1 150
1956	1 124	4 853	794	122 007	109 664	101 995	39 386	1 273	1 035	1 177
1957	1 307	6 859	1 122	140 282	126 514	120 987	56 179	1 722	1 429	1 479
1958	1 300	6 635	1 085	144 972	130 184	124 809	55 260	1 734	1 412	1 410
1959	1 282	7 418	1 150	147 048	129 854	125 706	51 260	1 830	1 500	1 448
1960	1 251	8 911	1 405	160 834	139 489	137 036	53 055	2 107	1 748	1 495
1961	1 164	9 626	1 536	164 799	141 854	139 497	52 095	2 134	1 748	1 449
1962	1 092	10 246	1 634	167 046	142 471	140 556	51 740	2 220	1 813	1 488
1963	993	11 069	1 773	169 311	143 169	142 815	52 151	2 366	1 932	1 556
1964	882	12 304	1 979	175 066	147 294	148 314	53 904	2 525	2 070	1 587
1965	811	12 696	2 086	176 497	149 558	150 181	57 869	2 490	2 040	1 585
1966										
Kohászat	2	67	-	382	338	299	-	8	6	1 833
Gépek és gépi berendezések gyártása	44	971	14 250	8 078	5 865	5 658	-	163	127	1 879
Közlekedési eszközök gyártása	10	176	2 732	1 504	1 020	927	-	31	22	1 991
Villamosipari gépek és készülékek gyártása	14	440	15 968	3 286	2 589	2 423	36	66	50	1 753
Hiradás- és vákuumtechnikai ipar	2	48	3 189	432	279	299	-	9	7	1 887
Műszeripar	20	479	6 911	4 189	3 293	2 933	79	92	69	2 012
Fém-tömegcikkipar	60	1 406	5 598	11 118	8 474	8 651	148	219	176	1 730
Gépipar együtt	150	3 520	7 158	28 607	21 520	20 891	263	580	451	1 827
Építőanyagipar	7	124	15 656	1 378	1 186	1 093	7	28	23	1 748
Vegyipar	34	858	12 045	7 156	6 407	5 953	1 208	129	99	1 601
<i>Nehézipar összesen</i>	<i>193</i>	<i>4 569</i>	<i>8 049</i>	<i>37 523</i>	<i>29 451</i>	<i>28 236</i>	<i>1 478</i>	<i>745</i>	<i>579</i>	<i>1 784</i>
Fafeldolgozó ipar	105	1 644	2 972	15 400	10 665	12 256	41	311	254	1 737
Papíripar	7	139	7 130	1 356	1 163	1 136	163	23	19	1 479
Textilipar	14	185	800	1 885	1 568	1 495	174	35	26	1 551
Bőr-, szőrme- és cipőipar	111	1 284	669	16 536	13 405	12 889	110	324	260	1 696
Textilruházati ipar	116	2 605	1 123	21 873	17 132	17 364	707	385	312	1 550
Egyéb ipar	137	1 735	1 567 <sup>c/</sup>	20 039	13 755	15 435	731	356	289	1 606
Kézmű- és háziipar	114	1 716	8 170 <sup>c/</sup>	69 863	67 814	67 212	56 460	536	477	1 343
<i>Könnyűipar összesen</i>	<i>604</i>	<i>9 308</i>	<i>1 779</i>	<i>146 952</i>	<i>125 502</i>	<i>127 787</i>	<i>58 386</i>	<i>1 970</i>	<i>1 637</i>	<i>1 589</i>
Élelmiszeripar	2	45	269	382	239	237	-	6	3	1 703
<i>Szövetkezeti ipar összesen</i>	<i>799</i>	<i>13 922</i>	<i>2 288</i>	<i>184 857</i>	<i>155 192</i>	<i>156 260</i>	<i>59 864</i>	<i>2 721</i>	<i>2 219</i>	<i>1 643</i>

a/ Teljes termelés folyó árakon, forgalmi adó nélkül. - b/ Tagok és alkalmazottak az otthondolgozókkal együtt. -  
c/ 1951 = 100.



## 25. A magánkisipar fontosabb adatai iparcsoportok szerint

Időpont, iparcsoport	Önálló magánkisiparosok száma	Alkalmazottak száma	Ebből ipari tanulók	Érvényben lévő iparjogosítványok száma összesen	Ebből a tárgyévben kiadott iparjogosítványok száma
1948. december 31.	169 329	162 114 <sup>a/</sup>	41 156 <sup>a/</sup>	..	..
1960. december 31.	84 281	27 557	15 603	88 336	2 993
1961. december 31.	76 677	26 527	12 585	79 848	2 828
1962. december 31.	68 821	25 744	11 373	72 105	2 734
1963. december 31.	65 987	25 001	10 880	69 005	3 650
1964. december 31.	66 687	26 569	10 950	69 980	5 252
1965. december 31.	70 431	28 782	12 639	74 059	8 104
1966. december 31.					
<b>Ipar</b>					
Kohászat	66	78	4	73	5
Gépek és gépi berendezések gyártása	2	-	-	3	-
Közlekedési eszközök gyártása	943	840	495	1 035	125
Hiradás- és vákuumtechnikai ipar	370	175	137	478	93
Műszeripar	2 850	1 610	841	2 995	214
Fém-tömegcikkipar	4 253	2 988	1 501	4 615	556
Építőanyagipar	727	463	122	791	51
Vegyipar	609	402	95	653	31
Fafeldolgozó ipar	5 535	2 732	1 698	5 623	346
Papiripar	41	20	-	42	1
Nyomdaipar	148	76	32	159	7
Textilipar	504	160	48	516	7
Bőr-, szőrme- és cipőipar	8 474	666	186	8 609	210
Textilruházási ipar	11 993	2 462	2 048	12 183	605
Élelmiszeripar	1 687	576	94	1 722	148
Egyéb ipar	7 406	519	37	8 207	833
Kézmű- és háziipar	1 326	-	-	1 344	132
Vándoripar	785	-	-	785	101
<i>Ipar összesen</i>	<i>47 719</i>	<i>13 767</i>	<i>7 338</i>	<i>49 833</i>	<i>3 465</i>
Építőipar	12 327	8 159	5 168	13 901	1 755
Szállítás és hírközlés	5 274	650	-	5 284	860
Egyéb szolgáltatás	6 012	4 130	2 038	6 066	362
<i>Magánkisipar összesen</i>	<i>71 332</i>	<i>26 706</i>	<i>14 544</i>	<i>75 084</i>	<i>6 442</i>

a/ 1948. október 1-én.

26. Önálló magánkisiparosok száma a fontosabb szakmákban  
1966. december 31.

A szakma megnevezése	Önálló magán- kisiparosok száma	A szakma megnevezése	Önálló magán- kisiparosok száma
Bognár, kocsigyártó	493	Női szabó és leánykaruha-készítő	6 400
Gépjárműjavító-, szerelő, gépjármű service	429	Cukrász, cukorkakészítő	289
Rádiószerelő	370	Daráló, hántoló	331
Fogműves	442	Mézeskalácsos és viaszöntő	118
Műszerész	1 281	Sütő (pék)	567
Órás	997	Szikkvízkészítő	310
Késes, köszörűs	229	Hangszerkészítő	118
Kovács	919	Kefekötő és ecsetkészítő	103
Lakatos	2 728	Kelme-, fonalfestő, vegytisztító	407
Beton- és műkőáru-készítő	325	Képesítéshez nem kötött szabad iparok	5 958
Fazekas, cserépkályha-készítő	388	Kosárfonó	142
Gumiáru-javító, gumiáru-készítő	271	Vegyesjavító	538
Műanyag-feldolgozó	220	Kézmű- és háziipar	1 326
Asztalos	4 033	Vándoripar	785
Faesztergályos	121	Ács	1 119
Kádár	569	Bádogos	833
Kárpitos	794	Kőfaragó	337
Könyvkötő, doboz- (diszmu és tok) készítő	148	Kőműves	3 960
Gépi hurkoló	181	Kutásó	80
Köteles és hálókészítő	169	Mázoló, fényező	200
Takács (kézi- és gépi szövő)	105	Szobafestő	1 926
Bőröndös, bőr- (műanyag-) diszmuves, szijgyártó, nyerges	493	Tetőfedő	227
Cipész, csizmadia	7 413	Üveges, üvegműves, tükörkészítő	381
Szűcs, szőrmesapka-készítő	446	Villanszerelő	1 581
Fehérneműkészítő	296	Vízvezeték-szerelő	318
Férfikalapos, női divatkalap-készítő	423	Szekérfuvarozó (lófogatu)	5 167
Férfiszabó és fiuruha-készítő	4 652	Fényképész	768
Fűzőkészítő és ortopédkötszerész	92	Fodrász (férfi, női)	4 876
		Kozmetikus	247

## VII. ÉPITÓIPAR

Az állami építőipar és a nem építőipari szervezetek adatai - szervezeti változás következtében - a korábbi közlésektől elternek.

A nem építőipari szervezetek 1966. évi adatai előzetesek.

1. Az építőipari termelés indexe

(Összehasonlítható árak alapján)

Év	Állami építőipar	Építőipari szervezetek	Nem építőipari szervezetek által végzett	Magán	Összesen
			építkezések		
1950 = 100					
1950	100	-	100	100	100
1951	145	-	153	56	129
1952	173	100	176	72	156
1953	162	137	219	53	150
1954	117	172	216	80	127
1955	112	163	275	133	141
1956	110	150	274	122	136
1957	119	207	266	128	144
1958	128	225	321	194	170
1959	152	277	369	222	200
1960	166	344	446	212	218
1961	173	342	483	226	230
1962	191	382	533	191	242
1963	200	480	572	174	252
1964	213	565	606	174	267
1965	217	641	607	181	274
1966	236	768	695	205	304
1960 = 100					
1960	100	100	100	100	100
1961	105	99	108	107	106
1962	115	111	120	90	111
1963	121	140	128	82	116
1964	129	164	136	82	123
1965	131	186	136	85	126
1966	143	230	156	97	140
Előző év = 100					
1951	145	-	153	56	129
1952	119	-	115	130	121
1953	93	137	124	74	96
1954	72	125	99	150	85
1955	96	95	127	167	110
1956	98	92	100	92	97
1957	108	138	97	105	106
1958	108	109	121	152	118
1959	119	123	115	114	117
1960	109	124	121	95	109
1961	105	99	108	107	106
1962	110	112	110	85	105
1963	105	126	107	91	104
1964	107	118	106	100	106
1965	102	114	100	104	102
1966	109	120	115	114	111
Termelés folyó árakon, millió forintban, 1966	24 874	2 792	9 728	5 900	43 294

2. Az építőipari munkások száma

(1 000 fő)

Év	Összesen <sup>a/</sup>	Ebből		
		állami építőipar	építőipari szervezetek	nem építőipari szervezetek
1950	198	135	-	23
1951	229	173	-	34
1952	269	196	6	39
1953	271	192	8	50
1954	221	132	9	49
1955	236	121	9	55
1956	245	133	9	56
1957	240	127	10	55
1958	268	125	11	59
1959	304	142	13	65
1960	314	143	15	77
1961	314	136	14	79
1962	312	141	15	84
1963	311	143	18	86
1964	319	147	20	89
1965	315	142	22	86
1966	326	144	24	85

a/ Tartalmazza - becslés alapján - a lakosság saját erővel végzett építkezéseinek dolgozók számát is.

## 3. A termelékenység indexe

(Összehasonlítható árak alapján)

Év	Egy építőipari munkásra jutó építőipari termelés indexe			
	Összesen	Ezen belül		
		Állami építőipar	Építőipari szervezetek	Nem építőipari szervezetek
<i>1950 = 100</i>				
1950	100	100	-	100
1951	112	113	-	103
1952	115	119	100	104
1953	110	114	104	105
1954	114	120	107	101
1955	118	125	109	115
1956	110	112	95	113
1957	119	126	117	112
1958	126	138	118	124
1959	130	145	122	130
1960	137	156	130	133
1961	145	172	137	141
1962	154	182	143	147
1963	160	189	151	152
1964	166	196	158	157
1965	172	207	164	163
1966	178	221	..	164
<i>1960 = 100</i>				
1960	100	100	100	100
1961	106	110	105	106
1962	112	117	110	110
1963	117	121	117	114
1964	121	125	122	118
1965	126	133	127	122
1966	130	142	..	123
<i>Előző év = 100</i>				
1951	112	113	-	103
1952	103	105	-	101
1953	95	95	104	101
1954	104	105	103	97
1955	104	105	102	113
1956	93	89	87	98
1957	108	113	123	99
1958	106	110	101	112
1959	103	105	103	104
1960	105	108	106	103
1961	106	110	105	106
1962	106	106	104	104
1963	104	104	106	104
1964	103	103	105	103
1965	104	106	104	104
1966	104	107	..	101

## 4. Átlagos havi kereset

(Forint)

Év	Állami építőipar			Építőipari szervezetek (termelők)
	Munkások	Műszaki	Adminisztratív	
		alkalmazottak		
1960	1 565	2 403	1 570	1 593
1961	1 583	2 377	1 554	1 538
1962	1 622	2 498	1 593	1 584
1963	1 728	2 594	1 630	1 639
1964	1 720	2 605	1 655	1 695
1965	1 728	2 658	1 690	1 687
1966	1 816	2 858	1 746	1 781

5. Fontosabb adatok iparcsoportok szerint

Iparcsoport	1961	1962	1963	1964	1965	1966
<i>Az építőipari szervezetek száma az év végén</i>						
Magasépítőipar	84	84	72	69	68	67
Mélyépítőipar	51	49	47	47	46	47
Építési szak- és szerelőipar	31	28	16	14	10	9
Összesen	166	161	135	130	124	123
<i>Teljes saját termelés folyó árakon, millió Ft</i>						
Magasépítőipar	11 044	12 238	12 597	13 035	13 524	15 112
Mélyépítőipar	7 604	8 068	8 379	9 221	9 259	9 495
Építési szak- és szerelőipar	2 619	2 936	3 016	3 231	3 052	3 076
Összesen	21 267	23 242	23 992	25 487	25 835	27 683
<i>Építőipari termelés folyó árakon, millió Ft</i>						
Magasépítőipar	9 983	10 978	11 269	11 643	12 048	13 509
Mélyépítőipar	6 435	6 842	7 338	8 169	8 126	8 567
Építési szak- és szerelőipar	2 376	2 645	2 766	2 951	2 780	2 798
Összesen	18 794	20 465	21 373	22 763	22 954	24 874
<i>A munkások és alkalmazottak száma</i>						
Magasépítőipar	119 060	124 182	126 984	130 580	130 999	135 933
Mélyépítőipar	80 444	82 433	83 563	90 014	86 123	86 600
Építési szak- és szerelőipar	19 280	19 617	19 709	19 785	18 992	18 486
Összesen	218 784	226 232	230 256	240 379	236 114	241 019
<i>A munkások száma</i>						
Magasépítőipar	93 048	97 570	99 335	100 499	99 272	103 580
Mélyépítőipar	62 730	65 250	64 911	70 310	66 364	66 827
Építési szak- és szerelőipar	14 778	15 119	15 109	14 893	14 194	13 837
Összesen	170 556	177 939	179 355	185 702	179 830	184 244
<i>Az építőipari munkások száma</i>						
Magasépítőipar	76 514	80 520	81 298	81 853	80 474	83 839
Mélyépítőipar	48 173	48 731	49 423	53 594	50 185	49 526
Építési szak- és szerelőipar	11 588	11 912	11 998	11 745	11 154	10 843
Összesen	136 275	141 163	142 719	147 192	141 813	144 208
<i>A munkások átlagos havi keresete, Ft</i>						
Magasépítőipar	1 598	1 637	1 751	1 732	1 726	1 815
Mélyépítőipar	1 531	1 571	1 670	1 681	1 707	1 797
Építési szak- és szerelőipar	1 717	1 748	1 825	1 834	1 840	1 911
Összesen	1 583	1 622	1 728	1 720	1 728	1 816
<i>Az építőipari munkások átlagos havi keresete, Ft</i>						
Magasépítőipar	1 575	1 618	1 739	1 717	1 710	1 800
Mélyépítőipar	1 535	1 580	1 689	1 696	1 724	1 822
Építési szak- és szerelőipar	1 724	1 756	1 831	1 833	1 848	1 916
Összesen	1 573	1 617	1 730	1 719	1 726	1 817





## 8. A megkezdett, az átadott és a kivitelezés alatt álló építmények fontosabb adatai\*

Év	A megkezdett	Az átadott	Az időszak utolsó napján kivitelezés alatt álló	A megkezdett	Az átadott	Az időszak utolsó napján kivitelezés alatt álló	Az átadott építmények	
							száma	generálköltségvetési összege
építmények száma			építmények generálköltségvetési összege folyó árakon, millió Ft				a megkezdett építmények százalékában	
1960	12 298	11 699	7 977	14 713	12 099	19 359	95,1	82,2
1961	11 957	12 304	7 630	13 276	14 018	18 617	102,9	105,6
1962	13 277	12 438	8 469	14 748	14 116	19 249	93,7	95,7
1963	13 372	12 855	8 986	16 335	14 988	20 596	96,1	91,8
1964	13 273	13 438	6 821	19 196	15 862	23 930	101,2	82,6
1965	12 916	12 906	8 831	17 611	18 056	23 485	99,9	102,5
1966	14 710	14 487	9 054	21 280	19 692	25 073	98,5	92,5

\* A 8-10. táblák a 100 000 Ft generálköltségvetési összegnél kisebb munkák adatait nem tartalmazzák. Az adatok értékelésénél figyelembe kell venni, hogy 1961. I. 1-től kb. 4 %-os, 1962. I. 1-től kb. 1 %-os, 1963. I. 1-től kb. 1-2 %-os, majd 1965. I. 1-től további kb. 1 %-os árcsökkenést hajtottak végre. A 8. tábla a MÁV építési főnökségei, valamint az OVF vizügyi igazgatóságok adatait nem tartalmazza.

## 9. Az átadott építmények fontosabb adatai

Építménycsoport, nagyságcsoport	Az átadott építmények		Az egy átadott építmény átlagos		Az átadott építmények		Az egy átadott építmény átlagos	
	száma	generálköltségvetési összege folyó árakon	kivitelezési ideje, hónap	száma	generálköltségvetési összege folyó árakon	száma	kivitelezési ideje, hónap	
		millió Ft			1 000 Ft		millió Ft	1 000 Ft
	1965 <sup>a/</sup>				1966			
Ipari épületek	623	1 958	3 143	15 1/4	777	1 621	2 086	14 1/2
Mezőgazdasági épületek	558	611	1 096	11	657	790	1 203	10
Közlekedési, kereskedelmi és tárolási épületek	686	1 117	1 628	11	746	1 245	1 669	10
Igazgatási épületek	247	701	2 839	14 1/4	308	977	3 171	13 1/4
Művelődési és oktatási épületek	207	640	3 092	14	167	541	3 241	13 3/4
Jóléti (szociális) épületek	261	570	2 184	14 1/4	268	639	2 383	14 1/4
Lakóházak	968	2 921	3 017	11 1/2	847	2 829	3 340	12
Utak	745	1 672	2 245	9 1/2	964	2 110	2 194	9 1/2
Vasutak	179	825	4 608	16 3/4	190	835	4 395	16 3/4
Vízi építmények	432	404	936	8 1/4	619	785	1 268	10 3/4
Hidak	132	227	1 721	11 1/4	267	257	963	13 1/2
Vezetékek	1 191	1 452	1 219	10	1 363	1 470	1 079	11
Földalatti és bányaeépítmények	91	184	2 028	8 3/4	137	363	2 651	8 3/4
Egyéb építmények	1 170	1 473	1 259	11	1 426	1 680	1 178	11 1/2
Beruházási munkák	7 490	14 755	1 970	11 1/2	8 736	16 142	1 848	11 1/2
Felújítási-tatarozási és egyéb munkák	5 768	4 576	793	7 3/4	6 936	5 325	768	7 3/4
<b>Összesen</b>	<b>13 258</b>	<b>19 331</b>	<b>1 458</b>	<b>10</b>	<b>15 672</b>	<b>21 467</b>	<b>1 370</b>	<b>10</b>
Ebből								
1- 2 millió Ft közötti építmények	1 728	2 439	1 411	13 1/4	1 988	2 842	1 430	12 1/2
2- 5 millió Ft közötti építmények	1 284	3 953	3 079	16 1/4	1 383	4 261	3 081	16
5-10 millió Ft közötti építmények	561	3 755	6 693	17 1/2	624	4 119	6 601	17 3/4
10-20 millió Ft közötti építmények	184	2 594	14 097	24 3/4	205	2 771	13 519	25
20 millió Ft feletti építmények	82	2 954	36 028	36 3/4	86	2 942	34 204	30

a/ Az OVF vizügyi igazgatóságok adatai nélkül.

## 10. Az átadott új építmények fontosabb adatai

Építménycsoport, nagyságcsoport	Az átadott építmények		Az egy átadott építmény átlagos		Az átadott építmények		Az egy átadott építmény átlagos	
	száma	generálköltségvetési összege folyó árakon		kivitelezési ideje, hónap	száma	generálköltségvetési összege folyó árakon		kivitelezési ideje, hónap
		millió Ft	1 000 Ft			millió Ft	1 000 Ft	
	1965 <sup>a/</sup>					1966		
Ipari épületek	491	1 719	3 501	15 3/4	626	1 344	2 148	15
Mezőgazdasági épületek	532	588	1 106	11 1/4	619	747	1 206	10
Közlekedési, kereskedelmi és tárolási épületek	598	897	1 501	11	653	1 119	1 714	10
Igazgatási épületek	171	605	3 538	15 3/4	235	892	3 798	14 1/2
Művelődési és oktatási épületek	147	550	3 739	15	128	459	3 583	15
Jóléti (szociális) épületek	202	494	2 445	15	210	584	2 779	15
Lakóházak	881	2 853	3 238	11 3/4	779	2 754	3 535	12
Utak	585	850	1 452	9	814	1 115	1 369	9
Vasutak	96	202	2 110	16 3/4	131	503	3 844	16 1/4
Vízi építmények	425	383	901	8 1/4	582	733	1 259	10 1/2
Hidak	101	203	2 011	12	222	221	995	14
Vezetékek	1 065	1 379	1 295	10 1/2	1 231	1 348	1 095	11
Földalatti és bányáépítmények	84	175	2 080	9 1/4	123	345	2 801	8 1/2
Egyéb építmények	1 071	1 362	1 271	11 1/2	1 253	1 431	1 142	11 1/2
<i>Összesen</i>	<i>6 449</i>	<i>12 260</i>	<i>1 901</i>	<i>11 1/2</i>	<i>7 606</i>	<i>13 595</i>	<i>1 787</i>	<i>11 1/2</i>
Ebből								
100 000-200 000 Ft közötti építmények	1 108	165	149	6 1/4	1 237	183	148	7
200 000-500 000 Ft közötti építmények	1 693	549	324	8	1 974	645	327	8 1/2
500 000- 1 millió Ft közötti építmények	1 166	854	732	11	1 488	1 069	718	11
1- 2 millió Ft közötti építmények	1 047	1 483	1 417	13 3/4	1 311	1 894	1 445	13 1/4
2- 5 millió Ft közötti építmények	845	2 637	3 121	16 1/4	937	2 902	3 097	16
5-10 millió Ft közötti építmények	412	2 716	6 593	17 1/4	477	3 131	6 565	17
10-20 millió Ft közötti építmények	122	1 698	13 915	26 1/4	127	1 699	13 381	25
20 millió Ft feletti építmények	56	2 158	38 534	38 3/4	55	2 072	37 670	29

a/ Az OVF vízügyi igazgatóságok adatai nélkül.

## 11. Az emeletes új lakóházak és lakások fontosabb adatai

(1 millió Ft költségvetési összegnél nagyobb lakóházak)

	1961	1962	1963	1964	1965	1966
<i>Lakóházak</i>						
Összesen, db	783	600	535	511	619	544
Az építés módja szerinti megoszlás, %						
Téglafalas	74,8	58,5	44,9	39,5	30,0	25,0
Előregyártott téglablokkos	-	3,3	4,5	6,7	12,8	13,6
Könnnyübeton középblokkos	6,5	16,0	22,2	20,9	12,9	11,8
Könnnyübeton nagyblokkos	2,9	7,5	14,2	18,8	19,7	19,5
Falpaneles	0,3	0,2	0,9	2,7	4,5	9,4
Öntöttfalas	1,0	2,5	1,5	2,2	2,4	6,6
Vasbetonvázás	10,0	5,3	7,9	7,4	8,6	8,6
Az emeletek száma szerinti megoszlás, %						
Egy emeletes	4,1	4,8	2,3	0,8	2,1	1,3
Két emeletes	30,0	23,1	15,3	19,4	17,4	17,8
Három emeletes	48,9	49,3	34,0	21,5	21,8	19,5
Négy emeletes	7,7	16,2	39,3	49,5	50,1	47,8
Öt emeletes	1,8	0,2	1,5	0,6	1,5	0,9
Hat emeletes	3,3	3,7	1,1	1,2	0,6	2,2
Hét és több emeletes	4,2	2,7	6,5	7,0	6,5	10,5
Átlagos kivitelezési idő, naptári nap	450	356	363	365	369	360
<i>Lakások</i>						
Összesen, db	20 108	16 427	16 934	15 428	19 796	17 769
Egy lakás átlagos területe, m <sup>2</sup>	48,7	47,3	48,9	49,5	49,8	51,2
Átlagos kivitelezési idő, naptári nap <sup>a/</sup>	17,3	13,2	11,0	9,6	11,0	10,5
Egy lakás átlagos kivitelezési költsége, 1 000 Ft <sup>b/</sup>	141	137	134	135	135	133

a/ 48 m<sup>2</sup>-es átlag lakásra számítva. - b/ 48 m<sup>2</sup>-es átlag lakásra számított korrigált kivitelezési összköltség.

## 12. A munkások száma az alkalmazás minősége szerint és a teljesített munkaidő

Év, iparcsoport, iparág	A szak- munkások	A be- tanított munkások	A segéd- munkások	Az összes munkások (fiatal- koruak nélkül)	A munkások teljesített összes munka- napjai, 1 000 munkanap	Munkások által teljesített összes munka- órák, 1 000 óra	Ebből		A teljesít- ménybér- ben ledolgozott munkaórák a teljesi- tett összes munkaórák százaléka- ban
							teljesít- mény- bérben	idő- bérben	
száma szeptember 30-án									
1960	63 126	27 554	94 380	185 060	46 009	396 619	286 185	110 434	72,2
1961	65 840	28 115	86 026	179 981	44 443	380 403	284 347	96 056	74,7
1962	71 798	29 138	91 315	192 251	46 050	390 974	296 293	94 681	75,8
1963	74 243	27 601	88 437	190 281	46 178	405 096	294 449	110 647	72,7
1964	75 086	32 422	80 260	187 768	47 220	409 226	295 120	114 106	72,1
1965	74 145	29 574	75 748	179 467	47 002	398 560	295 385	103 175	74,1
1966	77 186	29 907	78 103	185 196	47 946	411 763	301 718	110 045	73,3
Ebből									
<i>Magasépítőipar</i>									
Magasépítés	37 608	7 729	33 630	78 967	20 856	178 062	140 366	37 696	78,8
Épülettartozás	12 812	2 611	8 803	24 226	6 303	53 459	42 752	10 707	80,0
<i>Együtt</i>	<i>50 420</i>	<i>10 340</i>	<i>42 433</i>	<i>103 193</i>	<i>27 159</i>	<i>231 521</i>	<i>183 118</i>	<i>48 403</i>	<i>79,1</i>
<i>Mélyépítőipar</i>									
Ut- és vasutépítés	2 688	2 300	5 301	10 289	2 769	23 882	19 681	4 201	82,4
Utfenntartás	1 826	2 150	6 632	10 608	2 543	22 430	16 982	5 448	75,7
Vasutfenntartás	2 944	5 489	1 718	10 151	2 534	22 758	11 490	11 268	50,5
Vizépítés	6 624	3 612	15 529	25 765	6 390	55 504	32 842	22 662	59,2
Földalatti létesítmények építése	3 987	2 268	1 925	8 180	2 116	17 649	10 940	6 709	62,0
Geológiai kutatás	1 222	1 540	362	3 124	880	7 365	4 532	2 833	61,5
<i>Együtt</i>	<i>19 291</i>	<i>17 359</i>	<i>31 467</i>	<i>68 117</i>	<i>17 232</i>	<i>149 588</i>	<i>96 467</i>	<i>53 121</i>	<i>64,5</i>
<i>Építési szak- és szerelő- ipar</i>									
Építési szakipar	3 038	718	1 330	5 086	1 263	11 127	8 919	2 208	80,2
Villanyszerelőipar	1 253	642	717	2 612	690	5 933	4 512	1 421	76,0
Viz-, központi fűtés, szellőző és felvonó berendezések szerelése	3 184	848	2 156	6 188	1 602	13 594	8 702	4 892	64,0
<i>Együtt</i>	<i>7 475</i>	<i>2 208</i>	<i>4 203</i>	<i>13 886</i>	<i>3 555</i>	<i>30 654</i>	<i>22 133</i>	<i>8 521</i>	<i>72,2</i>

## 13. A műszaki és az adminisztratív alkalmazottak száma iskolai végzettségük szerint

(F6)

Időpont, iparcsoport, iparág	Műszaki alkalmazottak közül			Műszaki alkalma- zottak összesen	Adminisztratív alkalmazottak közül			Adminiszt- ratív alkalmaz- zottak összesen
	egyetemet, főiskolát	közép- iskolát, technikumot	közép- iskolánál alacsonyabb végzettség- gel rendelkezők		egyetemet, főiskolát	közép- iskolát, technikumot	közép- iskolánál alacsonyabb végzettség- gel rendelkezők	
1960. szeptember 30.	2 659	6 107	5 949	14 715	736	4 914	7 291	12 941
1965. szeptember 30.	2 907	8 783	6 639	18 329	845	6 363	8 837	16 045
1966. szeptember 30.	3 091	9 292	6 405	18 788	820	6 754	8 671	16 245
Ebből								
<i>Magasépítőipar</i>								
Magasépítés	1 043	3 593	2 696	7 332	264	2 413	3 374	6 051
Épülettartozás	236	1 250	988	2 474	91	979	1 249	2 319
<i>Együtt</i>	<i>1 279</i>	<i>4 843</i>	<i>3 684</i>	<i>9 806</i>	<i>355</i>	<i>3 392</i>	<i>4 623</i>	<i>8 370</i>
<i>Mélyépítőipar</i>								
Ut- és vasutépítés	270	479	471	1 220	87	554	630	1 271
Utfenntartás	142	530	415	1 087	45	475	584	1 104
Vasutfenntartás	161	507	254	922	22	182	342	546
Vizépítés	748	1 459	712	2 919	204	1 152	1 078	2 434
Földalatti létesítmények építése	164	399	284	847	33	254	376	663
Geológiai kutatás	165	266	63	494	14	162	179	355
<i>Együtt</i>	<i>1 650</i>	<i>3 640</i>	<i>2 199</i>	<i>7 489</i>	<i>405</i>	<i>2 779</i>	<i>3 189</i>	<i>6 373</i>
<i>Építési szak- és szerelő- ipar</i>								
Építési szakipar	56	195	259	510	14	190	216	420
Villanyszerelőipar	26	160	110	296	18	139	245	402
Viz-, központi fűtés, szellőző és felvonó berendezések szerelése	80	454	153	687	28	254	398	680
<i>Együtt</i>	<i>162</i>	<i>809</i>	<i>522</i>	<i>1 493</i>	<i>60</i>	<i>583</i>	<i>859</i>	<i>1 502</i>

## 14. A mérnökök és a technikusok száma

(Fő)

Időpont, iparcsoport, iparág	Építész-	Viz- építő-	Bánya-	Gépész, épület- gépész	Elektro-	Általá- nos	Egyéb	Mérnö- kök össze- sen	Techni- kusok
1960. szeptember 30.	768	138	41	291	30	946	244	2 458	4 299
1961. szeptember 30.	754	123	38	275	35	858	232	2 315	4 520
1962. szeptember 30.	725	124	41	276	32	876	212	2 286	5 112
1963. szeptember 30.	699	131	98	285	43	814	219	2 289	5 815
1964. szeptember 30.	705	135	94	315	45	798	227	2 319	5 961
1965. szeptember 30.	725	132	121	308	49	842	244	2 421	6 304
1966. szeptember 30.	769	116	126	323	58	917	263	2 572	6 809
Ebből									
<i>Magasépítőipar</i>									
Magasépítés	552	13	3	106	18	154	33	879	2 988
Épülettatarozás	113	3	-	20	11	19	3	169	897
<i>Együtt</i>	<i>665</i>	<i>16</i>	<i>3</i>	<i>126</i>	<i>29</i>	<i>173</i>	<i>36</i>	<i>1 048</i>	<i>3 885</i>
<i>Mélyépítőipar</i>									
Ut- és vasutépítés	15	9	-	13	2	153	16	208	286
Utfenntartás	4	3	-	10	-	87	18	122	345
Vasutfenntartás	23	-	-	16	-	88	19	146	296
Vízépítés	24	84	6	57	4	348	122	645	945
Földalatti létesítmények építése	9	2	37	28	3	57	5	141	314
Geológiai kutatás	-	2	80	18	1	9	29	139	172
<i>Együtt</i>	<i>75</i>	<i>100</i>	<i>123</i>	<i>142</i>	<i>10</i>	<i>742</i>	<i>209</i>	<i>1 401</i>	<i>2 358</i>
<i>Építési szak- és szerelő- ipar</i>									
Építési szakipar	28	-	-	-	-	-	15	43	128
Villanszerelőipar	-	-	-	4	18	1	-	23	88
Viz-, központi fűtés, szellőző- és felvonó berendezések szerelése	1	-	-	51	1	1	3	57	350
<i>Együtt</i>	<i>29</i>	<i>-</i>	<i>-</i>	<i>55</i>	<i>19</i>	<i>2</i>	<i>18</i>	<i>123</i>	<i>566</i>

## 15. A munkások száma és átlagos órakeresete néhány fontosabb szakmában

(szeptember havi adatok)

Szakma	A munkások száma		Átlagos órakereset, Ft	
	1965	1966	1965	1966
Ács	6 324	6 635	10,98	11,43
Asztalos	2 944	2 938	9,82	10,24
Állványozó	1 149	1 175	11,41	11,78
Bádogos	905	886	10,72	11,22
Burkoló	930	1 014	9,75	10,36
Festő-mázoló	5 071	5 472	10,06	10,41
Hegesztő	1 650	1 849	10,12	11,06
Kőfaragó	506	511	11,61	12,43
Kőműves	16 831	17 919	10,66	10,97
Központi fűtés-, viz-, gáz- vezeték szerelő	4 393	4 763	10,45	10,91
Lakatos	6 445	6 901	10,21	10,94
Műköves	499	565	10,47	10,50
Parkettázó	790	738	9,79	10,59
Szigetelő	635	672	10,35	11,20
Tetőfedő	442	453	10,56	11,84
Úveges	517	568	10,18	10,58
Vasbeton szerelő	1 862	2 111	10,69	11,49
Vájár	1 421	1 463	18,65	..
Villanszerelő	5 833	6 307	10,32	10,77

## 16. Az állóeszközállomány nettó értéke\*

(Folyó árakon, millió Ft)

Időpont, iparcsoport	Üzemi ingatlanok	Üzemi berendezé- sek és fel- szerelések	Járművek	Üzemkörön kívüli nem termelő álló- eszközök	Használat- ból kivont álló- eszközök	Egyéb álló- eszközök	Jóléti álló- eszközök	Álló- eszközök összesen
1961. december 31.	957	1 604	157	23	31	26	28	2 826
1962. december 31.	1 051	1 774	133	23	43	25	28	3 077
1963. december 31.	1 228	1 919	134	19	39	22	26	3 387
1964. december 31.	1 319	2 090	125	20	64	19	26	3 663
1965. december 31.	1 465	2 175	112	22	33	16	25	3 848
1966. december 31.	1 673	2 277	117	21	54	19	25	4 186

Ebből

Magasépítőipar	1 176	1 170	34	8	24	14	13	2 439
Mélyépítőipar	399	1 026	77	13	28	2	8	1 553
Építési szak- és szerelőipar	98	81	6	0	2	3	4	194

\* A MÁV építési főnökségei, valamint az OVF vizügyi igazgatóságok adatai nélkül.

## 17. A gépek és gépi berendezések állománya az állami építőiparban és a gépkölcsönző vállalatoknál

Időpont, gépek megnevezése	Magasépítőipar		Mélyépítőipar		Építési szak- és szerelőipar		Gépkölcsönző vállalatok		Összesen	
	darab	lóerő	darab	lóerő	darab	lóerő	darab	lóerő	darab	lóerő
1960. december 31.	23 133	142 263	18 151	324 867	2 590	17 701	1 236	23 537	45 110	508 368
1961. december 31.	29 814	178 619	20 760	350 031	3 338	23 638	1 173	26 336	55 085	578 624
1962. december 31.	33 015	196 059	22 199	364 823	3 522	25 361	1 316	32 838	60 052	619 081
1963. december 31.	35 835	221 307	23 117	409 847	3 334	27 200	1 406	34 439	63 692	692 793
1964. december 31.	38 161	244 255	26 504	470 237	3 644	31 474	1 549	44 974	69 858	790 940
1965. december 31.	39 409	262 558	26 369	478 627	3 521	33 956	1 593	43 848	70 892	818 989
1966. december 31.	40 847	283 520	26 899	495 339	3 787	38 724	1 659	46 153	73 192	863 736

Ebből

Toronydaru	219	3 379	13	225	-	-	210	10 612	442	14 216
Lánctalpas daru	5	468	-	-	1	40	66	5 930	72	6 438
Építési forgódaru	104	852	24	220	-	-	-	-	128	1 072
Egyéb daruk	1 036	33 198	283	13 586	43	4 380	54	3 268	1 416	54 432
Földkotró	219	11 118	458	32 793	9	620	9	392	695	44 923
Földtoló	74	5 511	193	16 053	2	179	5	540	274	22 283
Földnyeső	-	-	79	7 394	-	-	-	-	79	7 394
Árokásó	12	593	14	789	-	-	-	-	26	1 382
Utihenger	133	4 179	260	7 783	-	-	231	8 929	624	20 891
Szállítószalag	3 256	7 990	1 371	4 315	11	19	-	-	4 638	12 324
Betonkeverő gép	3 172	14 805	907	6 149	16	54	3	21	4 098	21 029

## 18. Fontosabb szakmai mutatószámok

(%)

	1961	1962	1963	1964	1965	1966
A mélyépítéssel kapcsolatos földmunkák gépesítési foka	59,7	65,2	71,7	76,0	79,0	78,0
A magasépítéssel kapcsolatos földmunkák gépesítési foka	16,2	26,2	29,9	30,1	42,2	50,3
Az összes földmunkák gépesítési foka	54,3	60,2	67,0	72,5	75,7	74,9
A vakolás gépesítési foka	12,1	15,4	14,9	21,5	22,4	20,3
A meszelés-festés gépesítési foka	12,1	17,4	22,5	26,9	26,8	25,7
A parkettacsiszolás gépesítési foka	45,6	57,7	64,3	71,3	82,0	85,8
Az ömlesztett cement felhasználási aránya	6,3	10,9	18,5	25,2	35,8	38,7
A toronydaruk kihasználási foka	20,4	22,8	20,8	20,5	18,1	16,4
Az exkavátorok kihasználási foka	31,2	30,9	30,0	29,0	27,2	27,8
Az előregyártott vasbetonszerkezetek aránya	32,6	36,2	38,0	37,1	37,6	37,4
A feszített kivitelben készült vasbetonszerkezetek aránya	6,6	11,7	12,1	14,2	14,2	12,9
A beton, vasbeton és gázszilikát blokkból és panelből készült falszerkezetek aránya	6,8	10,8	12,7	15,0	15,6	16,0
A cementkötésű és gázszilikát panelből készült födémek aránya	27,2	31,4	30,3	36,6	37,4	44,2
A tipustervek alapján kivitelezett új épületek aránya (a generálköltségvetési összeg alapján)	24,7	24,5	29,9	34,1	33,5	35,0
Ezen belül						
Ipari épületek	1,1	0,0	0,1	0,1	0,9	0,5
Mezőgazdasági épületek	72,6	54,3	46,7	49,0	52,4	66,7
Közlekedési, kereskedelmi és tárolási épületek	6,0	7,1	4,8	6,7	4,1	3,8
Igazgatási épületek	0,8	0,6	2,5	3,2	5,8	4,3
Művelődési és oktatási épületek	36,7	25,7	36,9	29,3	37,3	29,4
Jóléti (szociális) épületek	10,2	7,5	7,0	7,0	9,3	10,6
Lakóházak	43,9	59,2	64,2	68,4	67,7	71,9

## 19. A teljes termelés költségei és az üzemi eredmény

(Folyó árakon, millió Ft)

Év, iparcsoport	Anyag- költség	Bér- költség	Közteher	Eszköz- lekötési járulék	Érték- csökkenési leírás	Egyéb költségek	Megtérülések és egyéb átmenő költségek (+ -)
1960	11 566	4 180	1 013	-	535	1 782	- 887
1961	12 102	4 111	989	-	604	1 783	- 928
1962	13 382	4 371	1 054	-	641	1 953	- 947
1963	13 820	4 731	1 094	-	762	2 330	- 1 047
1964	14 903	4 928	1 141	220	930	2 780	- 1 494
1965	15 208	4 879	1 128	365	1 045	2 991	- 1 685
1966	15 079	4 561	1 105	548	688	3 489	- 1 655
Ebből							
Magasépítőipar	9 442	2 913	695	302	329	2 167	- 1 111
Mélyépítőipar	3 692	1 236	309	206	332	1 117	- 444
Építési szak- és szerelőipar	1 945	412	101	40	27	205	- 100

(Folyó árakon, millió Ft)

Év, iparcsoport	Termelési költségek összesen	Üzemi eredmény (nyereség)	Teljes saját termelési érték	a termelési érték százalékában		
				Összes költség	Anyag- költség	Bér- költség
1960	18 189	2 870	21 059	86,4	54,9	19,9
1961	18 661	2 606	21 267	87,7	56,9	19,3
1962	20 454	2 788	23 242	88,0	57,6	18,8
1963	21 690	2 302	23 992	90,4	57,6	19,7
1964	23 408	2 079	25 487	91,8	58,5	19,3
1965	23 931	1 904	25 835	92,6	58,8	18,9
1966	23 815	1 357	25 172	94,6	59,9	18,1
Ebből						
Magasépítőipar	14 737	375	15 112	97,5	62,5	19,3
Mélyépítőipar	6 448	536	6 984	92,3	52,9	17,7
Építési szak- és szerelőipar	2 630	446	3 076	85,5	63,2	13,4

## 20. Az építőipari termelés költségei főbb költségterületek szerint\*

(Folyó árakon, millió Ft)

Év, iparcsoport, iparág	Anyag- költség	Szállítási és rakodási költség	Bér- költség	Szociális teher	Gép- költség	Rezsi és egyéb költség- tényezők	Fel- vonulási munkák ön- költsége	Összes termelési költség	Ered- mény (nyere- ség)	Építő- ipari termelés
1960	7 306	1 608	1 731	914	711	1 717	714	14 701	2 278	16 979
1961	7 711	1 526	1 688	902	764	1 798	623	15 012	2 022	17 034
1962	8 543	1 647	1 769	963	866	1 877	706	16 371	2 077	18 448
1963	8 985	1 871	1 859	1 003	1 002	2 169	729	17 618	1 623	19 241
1964	9 569	2 064	1 858	954	1 171	2 384	788	18 788	1 626	20 414
1965	9 736	2 170	1 819	917	1 239	2 414	808	19 103	1 655	20 758
1966	10 380	2 376	1 963	1 163	1 367	2 998	812	21 059	1 675	22 734
Ebből										
Magasépítőipar	6 594	1 323	1 305	765	524	1 909	537	12 957	552	13 509
Mélyépítőipar	2 123	967	458	299	821	855	225	5 748	679	6 427
Építési szak- és szerelőipar	1 663	86	200	99	22	234	50	2 354	444	2 798

\* A MÁV építési főnökségei, valamint az OVF vizügyi igazgatóságok adatai nélkül.



## 21. Építőipari szövetkezetek

Év, iparcsoport, iparág	Az építő- ipari szövet- kezetek száma az év végén	Teljes saját termelés folyó árakon	Ebből építőipari termelés folyó árakon	A foglal- koztatottak száma	Ebből		A termelők összes teljesített munka- órái, 1 000 óra	A termelők átlagos havi keresete, Ft
		millió Ft			szövet- kezeti tagok	termelők		
1960	246	1 632	1 318	25 376	19 152	18 973	43 181	1 593
1961	229	1 556	1 245	24 727	18 574	17 909	39 315	1 538
1962	213	1 698	1 390	25 629	18 781	18 635	41 281	1 584
1963	215	2 095	1 747	30 484	22 048	22 519	50 484	1 639
1964	231	2 437	2 053	33 800	24 031	24 845	56 013	1 695
1965	260	2 804	2 333	37 814	26 494	27 665	62 249	1 687
1966	256	3 263	2 792	40 356	28 021	29 741	67 545	1 781

## 22. Nem építőipari szervezetek

Év	Állami szektor					Szövetkezetek				Állami és szövet- kezeti szektor összesen
	Ipari minisz- tériumok	Közleke- dés és posta	Mező- gazdasági szervek	Kommu- nális szervek	Összesen	Ipari	Mező- gazdasági	Kereske- delmi	Összesen	

## Építőipari termelés folyó árakon, millió Ft

1960	3 212	1 153	629	812	5 806	527	800	43	1 370	7 176
1961	3 262	1 241	584	837	5 924	555	1 200	32	1 787	7 711
1962	3 666	1 388	825	920	6 799	650	1 060	36	1 746	8 545
1963	3 807	1 432	870	1 102	7 211	603	1 226	88	1 917	9 128
1964	4 104	1 537	1 025	1 242	7 908	495	1 145	113	1 753	9 661
1965	4 326	1 548	933	1 353	8 160	304	1 207	89	1 600	9 760
1966	3 871	1 562	857	1 430	7 720	366	1 510	132	2 008	9 728 <sup>a/</sup>

## Az építőipari munkások száma

1960	22 250	16 704	10 366	12 245	61 565	6 046	8 700	650	15 396	76 961
1961	19 819	17 172	9 939	11 816	58 746	6 142	13 000	772	19 914	78 660
1962	21 710	17 651	13 112	12 270	64 743	6 711	11 200	858	18 769	83 512
1963	21 554	17 088	13 555	13 805	66 002	5 978	12 930	1 485	20 393	86 395
1964	22 883	16 611	15 480	15 182	70 156	4 566	12 246	1 952	18 764	88 920
1965	23 146	16 118	14 235	15 724	69 223	2 736	12 400	1 555	16 691	85 914
1966	20 391	16 034	11 683	16 572	64 680	3 084	15 034	2 151	20 269	84 949 <sup>b/</sup>

a/ Az 1966. évi adatok az előző évek adataival az állóeszközgazdálkodás 1966. I. 1-én bevezetett új rendje miatt közvetlenül nem hasonlíthatók össze. Az 1965. évi adat az új fogalmi meghatározásoknak megfelelően 8 493 millió Ft.- b/ 1965-ben az építőipari munkások száma az új fogalmi meghatározásoknak megfelelően kb 75 000 fő.

## 23. Az állami tervezőintézetek fontosabb adatai

Év	A tervezőintézetek száma az év végén	Összes díjbevétel folyó árakon, millió Ft	A munkavállalók száma	Ebből termelő műszakiak	A munka-vállalók	A termelő műszakiak
					átlagos havi keresete, Ft	
1960	49	791	13 793	9 706	2 111	2 284
1961	51	846	14 454	10 074	2 119	2 312
1962	51	952	15 531	10 680	2 145	2 364
1963	53	1 153	17 539	12 126	2 188	2 399
1964	57	1 391	20 333	13 820	2 303	2 519
1965	57	1 495	21 382	14 599	2 342	2 549
1966	58	1 493	21 734	14 774	2 462	2 686

## ÉPÍTŐIPARI MAGÁNKISIPAR

## 24. Építőipari magánkisiparosok és alkalmazottaik száma

(F6)

Év	Önálló magánkisiparosok	Magánkisipari alkalmazottak	Ipari tanulók	Összesen
1960	13 224	4 583	4 227	22 034
1961	11 700	4 818	3 702	20 220
1962	10 567	4 263	3 347	18 177
1963	9 951	3 973	3 489	17 413
1964	9 899	4 680	3 735	18 314
1965	10 939	5 712	4 146	20 797
1966	12 081	4 924	4 718	21 723

## VIII. ANYAGFELHASZNÁLÁS



## 1. Néhány fontosabb anyag és a villamosenergia felhasználása népgazdasági áganként

Népgazdasági ág	1960	1965	1966
<i>Szén, 1 000 tonna</i>			
Ipar <sup>a/</sup>	20 841	24 701	24 181
Építőipar <sup>a/</sup>	495	158	163
Közlekedés	2 187	2 119	2 024
Mezőgazdaság	90	142	122
Lakosság	3 480	5 088	4 888
Egyéb	963	1 271	1 133
<i>Népgazdaság összesen</i>	<i>28 056</i>	<i>33 479</i>	<i>32 511</i>
<i>Motorbenzin, 1 000 tonna</i>			
Ipar	33	54	58
Építőipar	12	16	21
Közlekedés	47	69	78
Mezőgazdaság	28	47	51
Lakosság	35	85	103
Egyéb	53	77	69
<i>Népgazdaság összesen</i>	<i>208</i>		<i>380</i>
<i>Gázolaj<sup>b/</sup>, 1 000 tonna</i>			
Ipar	98	96	100
Építőipar	24	31	51
Közlekedés	160	291	333
Mezőgazdaság	278	470	519
Egyéb	35	76	71
<i>Népgazdaság összesen</i>	<i>595</i>	<i>964</i>	<i>1 074</i>
<i>Fűtőolaj, 1 000 tonna</i>			
Ipar <sup>a/</sup>	716	1 543	1 603
Építőipar <sup>a/</sup>	61	1	5
Közlekedés	61	61	53
Egyéb	17	33	26
<i>Népgazdaság összesen</i>	<i>855</i>	<i>1 638</i>	<i>1 687</i>
<i>Villamosenergia<sup>c/</sup>, millió kWó</i>			
Ipar <sup>d/</sup>	5 115	7 461	7 978
Építőipar	61	99	91
Közlekedés	326	545	573
Mezőgazdaság	85	237	289
Lakosság	554	991	1 126
Egyéb	545	1 071	1 172
<i>Népgazdaság összesen</i>	<i>6 686</i>	<i>10 404</i>	<i>11 229</i>
<i>Hengerelt acél, 1 000 tonna</i>			
Ipar	969	1 145	1 177
Építőipar	144	168	191
Közlekedés	89	65	60
Mezőgazdaság	8	17	17
Egyéb	41	22	23
<i>Népgazdaság összesen</i>	<i>1 251</i>	<i>1 417</i>	<i>1 468</i>
<i>Fenyőfűrészáru, 1 000 m<sup>3</sup></i>			
Ipar	430	541	546
Építőipar	160	190	217
Közlekedés	18	23	25
Mezőgazdaság	20	41	44
Egyéb	89	72	82
<i>Népgazdaság összesen</i>	<i>717</i>	<i>867</i>	<i>914</i>

a/ A pakurás szénkeverék termeléséhez felhasznált szenet és fűtőolajat 1960. évben az építőipar, 1965-től az ipar adatai tartalmazzák. - b/ 1960. évben tüzelőgázolajjal együtt. - c/ Az erőművek önfogyasztása nélkül. - d/ 1960. évben a vízművek fogyasztásával együtt, a magánkisipar fogyasztása nélkül, 1965 és 1966. években a vízművek és a magánkisipar fogyasztása nélkül.

## 2. Fontosabb anyagok felhasználása

Az anyag megnevezése	Mennyiségi egység	1960	1965	1966
<i>Energiahordozók</i>				
Szén	1 000 tonna	28 056	33 479	32 511
Kőolaj	1 000 tonna	2 608	3 898	4 197
Motorbenzin	1 000 tonna	208	348	380
Gázolaj	1 000 tonna	595	964	1 074
Fűtőolaj	1 000 tonna	855	1 638	1 687
Diesel-motorolaj	1 000 tonna	21	41	45
Minőségi motorolaj	1 000 tonna	10	15	16
<i>Vaskohászati alapanyagok és termékek</i>				
Vasérc	1 000 tonna	2 447	3 135	3 201
Kohókoksza	1 000 tonna	1 355	1 428	1 485
Öntődei koksza	1 000 tonna	76	82	82
Nyersvas (tükörnyersvas nélkül)	1 000 tonna	1 214	1 608	1 683
Hengerelt acél	1 000 tonna	1 251	1 417	1 468
Ebből				
Rud-, idom-, abroncs-, szélesacél és hengerhuzal	1 000 tonna	634	637	650
Betonacél	1 000 tonna	141	138	158
Sín és kapcsolószer <sup>a/</sup>	1 000 tonna	121	101	92
Durvalemez	1 000 tonna	99	138	} 289
Középlemez	1 000 tonna	81	139	
Fekete finomlemez	1 000 tonna	85	144	140
Pácolt lemez és hidegen- hengerelt fényeslemez	1 000 tonna	48	64	80
Horganyzott lemez	1 000 tonna	13	14	15
Ónozott lemez	1 000 tonna	10	20	22
Dinamólemez	1 000 tonna	13	15	16
Transzformátorlemez	1 000 tonna	6	7	6
Hidegen hengerelt acélszalag és hidegen alakított acél (ötvetlen és ötvözött)	1 000 tonna	28	44	52
Huzott, hántolt és csiszolt rudacél (ötvetlen és ötvözött) <sup>b/</sup>	1 000 tonna	26	35	38
Acélhuzal, ötvötlen	1 000 tonna	77	99	100
Acélhuzal, nagyszilárdságú	1 000 tonna	17	26	30
Melegen hengerelt acélcső	1 000 tonna	115	137	136
Csőkészítmény	1 000 tonna	7	11	8
Elektromosan hegesztett acélcső	1 000 tonna	12	31	40
Hidegen vont acélcső	1 000 tonna	9	12	11
<i>Kömfém alapanyagok és termékek</i>				
Bauxit	1 000 tonna	707	839	908
Kalcinált timföld	1 000 tonna	101	124	131
Alumínium tömb és tuskó (nyers és finomított, ötvetlen és ötvözött)	1 000 tonna	40	58	61
Hengerelt alumínium lemez és szalag (ötvetlen és ötvözött)	1 000 tonna	12	22	25
Sajtolt és huzott alumínium félgyártmány (ötvetlen és ötvözött)	1 000 tonna	16	24	29

a/ Nagy- és kisvasuti sín együtt. - b/ Tartalmazza az ötvözött acélhuzalt is.

## 2. Fontosabb anyagok felhasználása (folytatás)

Az anyag megnevezése	Mennyiségi egység	1960	1965	1966
<i>Szinesfémek</i>				
Rézfélgyártmány	tonna	11 220	16 109	16 362
Horgany	tonna	8 746	13 082	13 086
Ólom	tonna	10 565	13 651	12 109
Ón, finomított	tonna	869	1 186	1 008
<i>Vegyipari alapanyagok és termékek</i>				
Nyersfoszfát (39 %-os)	1 000 tonna	168	347	396
Pirit (42 %-os kén tartalomban)	1 000 tonna	105	147	141
Kénsav, technikai (100 %-os)	1 000 tonna	171	405	459
Marónátron (97,5 %-os, szilárd)	1 000 tonna	55	85	94
Ammóniákszóda, vizmentes	1 000 tonna	48	78	84
Nyersgumi	tonna	9 340	14 395	14 734
Műgumi	tonna	5 254	10 147	10 999
Fenoplasztpréspor	tonna	2 664	3 644	3 919
Polietilén	tonna	836	3 485	5 044
Polisztirol	tonna	875	2 086	2 364
PVC-por	tonna	3 450	12 829	14 431
<i>Építőanyagok</i>				
Cement	1 000 tonna	1 555	2 055	2 372
Égetett mész	1 000 tonna	607	737	817
Tégla <sup>a/</sup>	millió darab	1 924	1 821	1 918
Tetőcserép, égetett <sup>b/</sup>	millió darab	180	190	203
Huzott síküveg <sup>c/</sup>	1 000 m <sup>2</sup>	5 567	7 865	8 906
Parketta <sup>d/</sup>	1 000 m <sup>2</sup>	1 276	2 438	2 585
<i>Könyviipari alapanyagok és termékek</i>				
Nyersgyapot	tonna	48 228	66 074	65 809
Pamutfonal	tonna	53 228	70 650	70 037
Mosott gyapju	tonna	5 477	5 324	6 556
Papírfa	1 000 ürméter	180	270	271
Szulfitecellulóz	tonna	43 814	44 390	48 563
Nátroncellulóz	tonna	24 153	31 166	39 945
Ujságyomópapír	tonna	24 343	32 443	33 390
Író-nyomópapír	tonna	44 532	60 648	65 585
Csomagolópapír	tonna	46 355	76 483	88 791
Nyers marhabőr	tonna	28 621	34 306	32 826
Nyers borjubőr	tonna	793	219	208
Talpkrupon	tonna	4 307	3 732	3 338
Egyéb talpszerűen kikészített bőr	tonna	5 130	4 149	3 772
Felsőbőr	1 000 m <sup>2</sup>	3 032	3 797	3 945
Falemezárú <sup>e/</sup>	1 000 m <sup>3</sup>	48	66	65
Butorlap <sup>f/</sup>	1 000 m <sup>3</sup>	36	75	79
<i>Egyéb anyagok</i>				
Rönk	1 000 m <sup>3</sup>	875	1 090	1 101
Bányafa	1 000 m <sup>3</sup>	798	788	694

a/ Kisméretű téglaelegységre - a mindenkorai átszámítási kulcsok alapján - átszámítva. - b/ Kupcserép nélkül. -  
c/ 2 mm-es vastagságú huzott üvegre átszámítva. - d/ Falléccel együtt. - e/ Enyvezett farost és színelt lemez együtt. -  
f/ Léc és furnirbetétes, hullámlemezbetétes, hulladékbelsővel készült, valamint a faforgács és pozdorjalap együtt.





## IX. MEZŐGAZDASÁG



## 1. A mezőgazdasági bruttó termelés indexe

(Összehasonlítható árak alapján)

Év	Mezőgazdasági bruttó termelés	Ebből	
		növénytermelés	állattenyésztés
<i>1951 - 1955. évek átlaga = 100</i>			
1951	108	118	98
1952	82	70	99
1953	98	108	83
1954	100	94	107
1955	112	109	114
1956	98	89	108
1957	112	109	111
1958	118	107	130
1959	124	116	130
1960	118	107	124
<i>1956 - 1960. évek átlaga</i>	<i>114</i>	<i>106</i>	<i>120</i>
1961	119	103	131
1962	121	107	131
1963	127	115	133
1964	133	119	147
1965	126	111	141
<i>1961 - 1965. évek átlaga</i>	<i>125</i>	<i>111</i>	<i>137</i>
1966	136	124	146
<i>1956 - 1960. évek átlaga = 100</i>			
1961	104	97	109
1962	106	101	109
1963	111	109	110
1964	117	112	122
1965	110	105	117
<i>1961 - 1965. évek átlaga</i>	<i>110</i>	<i>105</i>	<i>113</i>
1966	120	117	122

## 2. A mezőgazdasági bruttó termelés értéke termelési ágak szerint

(1959. évi változatlan áron)

	A mezőgazdasági bruttó termelés értéke, millió forint					Százalékos megoszlás	
	1961	1962	1963	1964	1965	1966	
Szántó	24 451	25 990	26 962	26 428	27 155	30 150	41,5
Kert	1 109	1 257	1 377	1 326	1 295	1 579	2,2
Szőlő	3 936	3 845	5 219	6 869	3 772	4 153	5,7
Gyümölcsös	2 883	2 589	3 006	2 937	2 724	3 134	4,3
Rét	587	542	529	495	524	559	0,8
Legelő	489	489	520	520	607	688	0,9
Nádas	65	48	55	51	57	64	0,1
Növénytermelés összesen	33 520	34 760	37 668	38 626	36 134	40 327	55,5
Szarvasmarha	8 555	8 130	8 017	8 541	8 073	8 835	12,2
Sertés	9 671	9 860	9 955	11 001	10 688	10 327	14,2
Juh	849	831	889	1 018	890	928	1,3
Baromfi	6 081	6 197	6 457	7 383	7 246	7 805	10,7
Egyéb állattenyésztés	424	477	555	624	526	615	0,8
Állattenyésztés összesen	25 580	25 495	25 873	28 567	27 423	28 510	39,2
Növénytermelés és állattenyésztés együtt	59 100	60 255	63 541	67 193	63 557	68 837	94,7
Erdőgazdálkodás	2 139	2 291	2 350	2 321	2 347	2 599	3,6
Szolgáltatás	2 089	1 826	1 749	1 480	1 206	1 221	1,7
<i>Bruttó termelés összesen:</i>	<i>63 328</i>	<i>64 372</i>	<i>67 640</i>	<i>70 994</i>	<i>67 110</i>	<i>72 657</i>	<i>100,0</i>
Ipari anyagfelhasználás	12 139	13 999	16 137	17 620	17 894	21 147	49,1
Mezőgazdasági anyagfelhasználás	21 969	20 521	20 253	21 086	20 787	21 940	50,9
Összes anyagfelhasználás	34 108	34 520	36 390	38 706	38 681	43 087	100,0

## 3. Földterület művelési ágak szerint

Művelési ág	1 000 kat.hold			1 000 hektár		
	1950	1960	1966	1950	1960	1966
Szántó	9 589	9 227	8 822	5 518	5 310	5 077
Kert	164	187	257	95	107	148
Gyümölcsös	101	143	300	58	82	172
Szőlő	400	354	426	230	204	245
Rét	1 059	859	720	610	495	414
Legelő	1 504	1 639	1 513	865	943	871
Mezőgazdasági terület	12 817	12 409	12 038	7 376	7 141	6 927
Erdő	2 026	2 270	2 506	1 166	1 306	1 442
Nádas	51	45	52	29	26	30
Termőterület	14 894	14 724	14 596	8 571	8 473	8 399
Művelés alól kivett terület	1 265	1 442	1 570	728	830	904
Összes földterület	16 159	16 166	16 166	9 299	9 303	9 303

4. Földterület társadalmi szektorok és művelési ágak szerint  
1966. május 31.

Társadalmi szektorok	Szántó	Kert	Gyümölcsös	Szőlő	Rét	Legelő	Mezőgazdasági terület	Erdő	Nádas	Termőterület	Művelés alól kivett terület	Összes földterület
<i>1 000 kat.hold</i>												
Állami gazdaságok	1 157	1	69	47	53	247	1 574	79	8	1 661	109	1 770
Egyéb állami és községi gazdaságok	95	15	7	7	31	188	343	1 858	22	2 223	983	3 206
Állami szektor összesen	1 252	16	76	54	84	435	1 917	1 937	30	3 884	1 092	4 976
Mezőgazdasági termelőszövetkezetek												
közös gazdaságai	5 918	3	129	128	518	1 002	7 698	514	18	8 230	179	8 409
háztáji gazdaságai	843	123	40	110	23	18	1 157	7	0	1 164	156	1 320
közös és háztáji gazdaságai	6 761	126	169	238	541	1 020	8 855	521	18	9 394	335	9 729
Egyéb szövetkezetek	323	8	19	63	56	33	502	32	3	537	23	560
Szövetkezeti szektor összesen	7 084	134	188	301	597	1 053	9 357	553	21	9 931	358	10 289
Kisegítő gazdaságok	222	95	25	48	15	10	415	5	0	420	96	516
Szocialista szektor összesen	8 558	245	289	403	696	1 498	11 689	2 495	51	14 235	1 546	15 781
Egyéni gazdaságok	264	12	11	23	24	15	349	11	1	361	24	385
Összes gazdaság	8 822	257	300	426	720	1 513	12 038	2 506	52	14 596	1 570	16 166
<i>1 000 hektár</i>												
Állami szektor	721	9	44	31	48	250	1 103	1 115	17	2 235	628	2 863
Szövetkezeti szektor	4 077	77	108	174	343	606	5 385	318	12	5 715	206	5 921
Kisegítő gazdaságok	127	55	14	27	9	6	238	3	1	242	55	297
Szocialista szektor összesen	4 925	141	166	232	400	862	6 726	1 436	30	8 192	889	9 081
Egyéni gazdaságok	152	7	6	13	14	9	201	6	0	207	15	222
Összes gazdaság	5 077	148	172	245	414	871	6 927	1 442	30	8 399	904	9 303

## 5. A fontosabb szántóföldi növények termelése

Növény	1951-1955	1956-1960	1961-1965	1965	1966
	évek átlaga				

## Vetésterület, 1 000 hektár

Buza	1 371	1 198	1 056	1 082	1 015
Rozs	487	379	240	246	220
Árpa	422	495	516	501	490
Zab	130	155	82	57	61
Kukorica	1 174	1 314	1 269	1 218	1 237
Cukorrépa	115	113	125	121	108
Rostkender	31	27	22	24	23
Rostlen	8	7	9	11	11
Dohány	22	19	20	22	22
Napraforgó	208	95	115	95	94
Burgonya	219	237	219	207	198
Csalamádé	} 62	120	65	83	84
Silókukorica		180	178	179	
Lucerna	258	233	355	331	315

Termésmennyiség<sup>b/</sup>, 1 000 tonna

Buza	2 005	1 794	1 965	2 347	2 192
Rozs	584	430	259	288	242
Árpa	686	884	966	1 012	916
Zab	162	218	96	63	72
Kukorica <sup>a/</sup>	2 414	3 032	3 316	3 564	3 907
Cukorrépa	2 141	2 389	3 090	3 452	3 570
Rostkender	113	115	115	138	135
Rostlen	14	18	36	44	48
Dohány	22	27	22	18	20
Napraforgó	223	105	110	75	102
Burgonya	1 916	2 477	1 735	1 485	2 433
Csalamádé	} 1 273	2 547	963	1 288	1 333
Silókukorica		3 077	3 174	3 429	
Lucernaszéna	957	783	1 052	1 084	1 368

## Termésátlag, q/hektár

Buza	14,6	15,0	18,6	21,7	21,6
Rozs	12,0	11,4	10,8	11,7	11,0
Árpa	16,2	17,9	18,7	20,2	18,7
Zab	12,5	14,1	11,6	11,2	11,9
Kukorica <sup>a/</sup>	20,6	23,1	26,1	29,3	31,6
Cukorrépa	186,9	212,0	246,4	286,4	330,6
Rostkender	36,6	42,8	51,5	58,4	59,2
Rostlen	16,7	25,9	40,5	41,0	43,6
Dohány	9,9	14,5	11,1	8,3	9,1
Napraforgó	10,7	11,0	9,6	7,9	10,8
Burgonya	87,7	104,6	79,1	71,9	122,8
Csalamádé	} 205,1	211,6	148,5	154,7	158,0
Silókukorica		171,3	178,5	192,0	
Lucernaszéna	37,1	33,6	29,7	32,8	43,5

## Termésátlag, q/kat.hold

Buza	8,4	8,6	10,7	12,5	12,4
Rozs	6,9	6,5	6,2	6,7	6,3
Árpa	9,3	10,3	10,8	11,6	10,8
Zab	7,2	8,1	6,7	6,4	6,8
Kukorica <sup>a/</sup>	11,8	13,3	15,0	16,8	18,2
Cukorrépa	107,6	122,0	141,8	164,8	190,2
Rostkender	21,1	24,6	29,7	33,6	34,0
Rostlen	9,6	14,9	23,3	23,6	25,1
Dohány	5,7	8,3	6,4	4,8	5,2
Napraforgó	6,2	6,4	5,5	4,6	6,2
Burgonya	50,5	60,2	45,5	41,4	70,7
Csalamádé	} 118,1	121,8	85,4	89,0	90,9
Silókukorica		98,6	102,7	110,5	
Lucernaszéna	21,4	19,3	17,1	18,9	25,0

a/ 15 %-os vız tartalommal számítva. - b/ 1966-ban az egyéb mővelési ágban termelt mennyiséggel együtt a buza 2 214 000 tonna, a kukorica 3 958 000 tonna, a burgonya 2 907 000 tonna volt.

6. Vetésterület, termésmennyiség, termésátlag  
1966

Növény	Vetésterület			Termésmennyiség			Termésátlag			
	összesen 1 000 hektár	ebből		összesen 1 000 tonna	ebből		összesen q/ha	ebből		összesen q/kat. hold
		állami gazda- ságok	mező- gazdasági tsz-ek (közös)		állami gazda- ságok	mező- gazdasági tsz-ek (közös)		állami gazda- ságok	mező- gazdasági tsz-ek (közös)	
Buza	1 015	127	853	2 192	350	1 793	21,6	27,6	21,0	12,4
Rozs	220	16	147	242	23	170	11,0	14,1	11,5	6,3
Kenyérgabona összesen	1 235	143	1 000	2 434	373	1 963	19,7	26,0	19,6	11,3
Rizs	19	7	11	31	12	18	16,4	16,3	16,3	9,5
Árpa	490	55	392	916	130	720	18,7	23,8	18,4	10,8
Ebből őszi árpa	316	42	261	657	105	530	20,8	25,2	20,3	12,0
tavaszi árpa	174	13	131	259	25	190	14,9	19,4	14,5	8,6
Takarmánybuza	57	27	30	135	65	69	23,7	24,6	23,0	13,6
Zab	61	7	42	72	10	48	11,9	15,3	11,6	6,8
Kukorica	1 237	114	506	3 907	406	1 567	31,6	35,5	31,0	18,2
Gabonafélék összesen	3 099	353	1 981	7 495	996	4 385	24,2	28,2	22,1	13,9
Borsó	92	15	76	103	22	80	11,2	14,4	10,6	6,5
Bab	7	0	6	4	0	3	5,1	8,1	4,8	3,0
Egyéb hüvelyesek	16	1	15	7	1	7	5,1	9,6	4,9	2,9
Hüvelyesek összesen	115	16	97	114	23	90	10,0	14,0	9,4	5,7
Szemestertermények összesen	3 214	369	2 078	7 609	1 019	4 475	23,7	27,6	21,5	13,6
Cukorrépa	108	8	99	3 570	284	3 266	330,6	334,2	331,0	190,2
Rostkender	23	2	21	135	13	122	59,2	69,5	58,2	34,0
Rostlen	11	-	11	48	-	48	43,6	-	43,6	25,1
Dohány	22	1	17	20	1	15	9,1	8,6	9,1	5,2
Napraforgó	94	9	79	102	9	88	10,8	10,5	11,1	6,2
Olajlen	10	0	10	9	0	9	9,0	8,1	9,0	5,2
Repce	7	4	3	9	6	3	12,7	15,0	9,5	7,3
Mák	15	1	13	5	0	4	3,1	3,7	3,0	1,8
Egyéb ipari növények	19	5	13	..	..	..	..	..	..	..
Ipari növények összesen	309	30	266	..	..	..	..	..	..	..
Csalamádé	84	20	57	1 333	336	891	158,0	164,2	155,8	90,9
Silókukorica	179	53	125	3 429	1 184	2 231	192,0	223,2	178,8	110,5
Takarmányrépa	35	4	21	1 317	169	816	373,8	441,4	389,1	215,1
Lucerna	315	86	212	1 368	370	935	43,5	43,1	44,0	25,0
Vöröshere	118	9	103	534	39	475	45,3	42,0	46,1	26,1
Baltacim	11	0	11	33	1	32	28,9	18,2	29,4	16,6
Zabosbükköny zöld- takarmánynak	32	4	24	348	49	264	108,9	116,3	110,1	62,7
Egyéb növények takarmánynak	130	26	94	..	..	..	..	..	..	..
Egyéb takarmánynövények magnak	71	12	58	..	..	..	..	..	..	..
Szálás és lédús takarmányok összesen	975	214	705	..	..	..	..	..	..	..

6. Vetésterület, termésmennyiség, termésátlag (folytatás)  
1966

Növény	Vetésterület			Termésmennyiség			Termésátlag			
	összesen 1 000 hektár	ebből		összesen 1 000 tonna	ebből		összesen q/ha	ebből		összesen q/kat. hold
		állami gazda- ságok	mező- gazdasági tsz-ek (közös)		állami gazda- ságok	mező- gazdasági tsz-ek (közös)		állami gazda- ságok	mező- gazdasági tsz-ek (közös)	
Burgonya	198	6	85	2 433	77	1 116	122,8	127,3	130,8	70,7
Fejeskáposzta <sup>a/</sup>	7	0	5	146	4	103	199,2	220,8	202,6	114,6
Vöröshagyma <sup>a/</sup>	8	0	7	127	1	109	151,2	207,3	162,3	87,0
Paradicsom <sup>a/</sup>	18	1	14	324	23	242	180,3	266,0	177,2	103,8
Fűszerpaprika <sup>a/</sup>	8	0	6	61	0	41	72,3	51,1	67,0	41,6
Zöldpaprika <sup>a/</sup>	11	1	9	164	7	130	144,7	139,5	149,4	83,3
Zöldborsó <sup>a/</sup>	19	1	16	57	5	46	29,8	40,5	29,2	17,2
Egyéb zöldség- és főzelékfélék	57	4	39	..	..	..	..	..	..	..
Zöldségfélék összesen	128	7	96	..	..	..	..	..	..	..
Egyéb vegyes növények és magvak	36	10	19	..	..	..	..	..	..	..
Vetésterület összesen	4 860	636	3 249	-	-	-	-	-	-	-
Vetetlen szántó	217	30	157	-	-	-	-	-	-	-
Szántóterület összesen	5 077	666	3 406	-	-	-	-	-	-	-

a/ Betakarított terület.

7. Gyümölcsstermés

(1 000 tonna)

Gyümölcsfajták	1951-1955	1956-1960	1961-1965	1965	1966
	évek átlaga				
Alma	203	305	396	379	397
Körte	55	63	65	47	68
Bírs	3	3	5	3	3
Cseresznye	22	32	35	26	30
Meggy	23	37	42	27	37
Szilva	157	218	243	243	260
Kajszi	63	56	90	69	81
Őszibarack	33	24	41	39	69
Mandula	1	0	1	2	1
Dió	23	12	11	13	15
Gesztenye	1	1	2	1	2
Köszméte	1	2	4	4	3
Ribizke	1	1	2	2	2
Málna	1	4	10	8	12
Szamóca	2	6	7	11	17
Egyéb gyümölcs	0	0	1	1	3
Összesen	589	764	955	875	1 000

## 8. Szőlőtermelés

	1951-	1956-	1961-	1965	1966	Ebből	
	1955	1960	1965			állami gazdaságok	mezőgazdasági termelőszoövetkezetek (közös és háztáji)
	évek átlaga						
Összes terület							
1 000 kat. hold	378	346	397	429	426	47	238
1 000 hektár	217	199	228	247	245	27	137
Termőterület							
1 000 kat. hold	367	315	340	350	347	21	195
1 000 hektár	211	182	196	201	200	12	112
Termésmennyiség, 1 000 tonna <sup>a/</sup>	445	575	646	427	569	59	284
Gyümölcsként értékesített szőlő, 1 000 tonna <sup>a/</sup>	59	55	72	50	66	8	39
Termésátlag összes területre							
q/kat. hold	11,8	16,6	15,9	9,6	12,9	12,6	11,5
q/hektár	20,5	28,9	27,5	16,6	22,4	22,0	20,0
Termésátlag termőterületre							
q/kat. hold	12,1	18,2	18,5	11,7	15,8	27,7	14,1
q/hektár	21,1	31,7	32,1	20,4	27,4	48,2	24,4
Ujbor, millió liter <sup>a/b/</sup>	258	342	377	242	337	37	163

a/ 1963-tól az egyéb művelési ágban termelt szőlő mennyiségével együtt. - b/ Egyszer fejtett bor.

## 9. Gyümölcs- és szőlőtelepítés

	Gyümölcsstelepítés			Szőlőtelepítés		
	1960/1961	1964/1965	1965/1966	1960/1961	1964/1965	1965/1966
	gazdasági év			gazdasági év		
Összes gazdaság						
kat. hold	15 719	18 427	7 018	5 770	16 732	3 807
hektár	9 046	10 604	4 039	3 320	9 629	2 191
Ebből						
Állami gazdaságok						
kat. hold	5 235	3 613	1 844	3 245	4 100	824
hektár	3 013	2 079	1 061	1 867	2 359	474
Mezőgazdasági termelőszoövetkezetek közös gazdaságai						
kat. hold	9 985	13 541	4 704	2 416	10 695	2 548
hektár	5 746	7 792	2 707	1 390	6 155	1 466

## 10. A rét és a legelő területe, termésátlaga és termésmennyisége

	1951-	1956-	1961-	1965	1966	Ebből	
	1955	1960	1965			állami gazdaságok	mezőgazdasági termelőszoövetkezetek (közös)
	évek átlaga						

## Rét

Terület							
1 000 kat. hold	976	876	773	728	720	53	518
1 000 hektár	562	504	445	419	414	31	298
Szénatermés, 1 000 tonna	1 496	1 243	765	748	799	43	591
Termésátlag							
q/kat. hold	15,3	14,2	9,9	10,3	11,1	8,2	11,4
q/hektár	26,6	24,6	17,2	17,9	19,3	14,2	19,8

## Legelő

Terület							
1 000 kat. hold	1 537	1 628	1 609	1 538	1 513	247	1 002
1 000 hektár	885	937	926	885	871	142	577
Szénatermés, 1 000 tonna	771	801	875	1 012	1 146	171	811
Termésátlag							
q/kat. hold	5,0	4,9	5,4	6,6	7,6	6,9	8,1
q/hektár	8,7	8,5	9,5	11,4	13,2	12,1	14,1



## 11. Öntözött terület

(Hektár)

Év <sup>a/</sup>	Szántó	Ebből Zöldség	Rét, legelő	Egyéb terület	Összes öntözött terület	Öntözhető terület
1960	75 388	15 719	15 473	3 861	94 722	144 701
1961	103 881	19 970	24 326	5 054	133 261	189 441
1962	164 902	30 069	36 795	18 279	219 976	265 209
1963	212 381	38 914	37 209	9 222	258 812	297 079
1964	217 928	31 203	37 393	11 070	266 391	332 504
1965	83 938	23 619	13 235	2 639	99 812	368 984
1966	135 232	33 523	24 248	3 392	162 872	400 995

Ebből

Állami gazdaságok	37 781	3 111	5 826	1 896	45 503	115 256
Mezőgazdasági termelő- szövetkezetek közös gazdaságai	95 452	29 852	17 159	1 053	113 664	259 387

a/ 1963-tól a kiegészítő és egyéni gazdaságok öntözött területe nélkül.

## 12. Talajjavítás

(Hektár)

Év	A savanyu talajok javítása	A szikes talajok javítása		A homoktalajok javítása	Összes talajjavítás
		összesen	ebből: digózással		
1960	40 684	15 126	6 635	4 803	60 613
1961	55 373	16 621	8 240	2 465	74 459
1962	60 851	19 427	8 189	4 419	84 697
1963	68 466	15 723	7 720	5 342	89 531
1964	74 961	14 916	7 497	10 530	100 407
1965	76 034	15 639	8 289	7 989	99 662
1966	75 911	13 048	8 122	8 403	97 362

Ebből

Állami gazdaságok	9 436	1 725	1 210	731	11 892
Mezőgazdasági termelő- szövetkezetek közös gazdaságai	66 475	11 323	6 912	7 672	85 470

## 13. Műtrágyafelhasználás

Év	Nitrogén-	Foszfor-	Káli-	Összes	Összes műtrágya felhasználás hatóanyagban, 1 000 tonna	Egy hektár szántóra jutó összes műtrágyafelhasználás, kg	Egy hektár szántó, kert, szőlőre	Egy hektár mezőgazdasági területre
1960	313	369	66	748	168	141	131	105
1961	389	442	104	935	215	180	166	132
1962	576	457	136	1 169	274	228	208	167
1963	551	550	163	1 264	300	248	225	181
1964	649	613	154	1 416	342	278	251	203
1965	643	679	132	1 454	357	286	257	209
1966	631	643	205	1 479	387	291	262	214

Ebből

Állami gazdaságok	150	146	63	359	98	540	490	397
Mezőgazdasági termelő- szövetkezetek közös gazdaságai	439	470	129	1 038	268	305	292	234

## 14. Az állatállomány összefoglaló adatai

(1 000 db)

Időpont	Szarvasmarha	Sertés	Ló	Juh	Tehén	Koca	Kanca	Anyajuh
1950. február 20.	2 222	5 542	712	1 049	1 064	638	274	601
1955. március 1.	2 130	5 817	711	1 858	859	572	292	859
1960. március 1.	1 971	5 356	628	2 381	879	409	267	972
1961. március 7.	1 957	5 921	463	2 643	836	565	206	1 077
1962. március 15.	1 987	6 409	374	2 850	829	550	172	1 202
1963. március 31.	1 906	5 428	339	3 043	777	463	157	1 281
1964. március 31.	1 883	6 358	323	3 305	767	566	147	1 382
1965. március 31.	1 964	6 963	321	3 400	798	574	..	1 430
december 31.	1 919	6 590	307	2 460	782	463	141	1 331
1966. március 31.	1 973	5 799	295	3 270	766	471	132	1 432
december 31.	1 968	6 123	292	2 340	772	486	130	1 326
1967. március 31.	2 014	6 005	287	3 274	763	505	127	1 424

## 15. Az állatállomány társadalmi szektorok szerint

(a tavaszi állatösszeírás alapján)

(1 000 db)

Év	Állami szektor	Ebből állami gazdaságok	Szövetkezeti szektor	Ebből a mezőgazdasági termelőszövetkezetek		Kisegítő gazdaságok	Egyéni gazdaságok	Összes gazdaság
				közös	háztáji			
				gazdaságai				

## Szarvasmarha

1961	247	234	1 539	618	858	89	82	1 957
1962	258	249	1 572	725	791	77	80	1 987
1963	253	244	1 527	765	696	63	63	1 906
1964	255	249	1 508	769	677	63	57	1 883
1965	252	247	1 581	816	699	71	60	1 964
1966	251	247	1 592	861	665	68	62	1 973
1967	250	246	1 620	870	683	79	65	2 014

## Sertés

1961	835	622	4 067	1 266	2 643	814	205	5 921
1962	1 002	767	4 428	1 696	2 574	778	201	6 409
1963	1 025	768	3 769	1 692	1 939	505	129	5 428
1964	1 195	815	4 277	1 766	2 333	728	158	6 358
1965	1 052	825	4 836	2 018	2 594	911	164	6 963
1966	986	727	3 982	1 792	2 021	688	143	5 799
1967	985	710	4 044	1 680	2 179	816	160	6 005

## Ló

1961	52	26	341	261	47	33	37	463
1962	46	24	268	224	16	24	36	374
1963	42	24	247	203	12	21	29	339
1964	41	24	229	188	11	23	30	323
1965	40	24	..	177	..	..	..	321
1966	38	23	207	165	12	21	29	295
1967	35	22	200	158	12	22	30	287

## Juh

1961	984	968	1 547	1 261	257	69	43	2 643
1962	895	879	1 858	1 587	242	53	44	2 850
1963	871	855	2 079	1 774	262	56	37	3 043
1964	897	884	2 306	1 968	288	63	39	3 305
1965	910	895	..	2 044	290	..	..	3 400
1966	856	837	2 297	1 954	282	72	45	3 270
1967	820	804	2 313	1 940	307	87	54	3 274

16. Anyáállat-állomány társadalmi szektorok szerint  
(a tavaszi állatösszeírás alapján)

Év	Állami szektor	Ebből állami gazdaságok	Szövetkezeti szektor	Ebből a mezőgazdasági termelőszövetkezetek		Kiegészítő gazdaságok	Egyéni gazdaságok	Összes gazdaság
				közös	háztáji			
				gazdaságai				

*Tehén, 1 000 db*

1961	81	80	665	207	424	48	42	836
1962	89	89	657	230	396	42	41	829
1963	87	86	624	231	358	34	32	777
1964	95	93	611	242	337	32	29	767
1965	98	97	637	275	330	34	29	798
1966	95	94	612	273	307	31	28	766
1967	95	94	608	280	296	32	28	763

*Tehénállomány a szarvasmarha-állomány százalékában*

1961	32,6	34,1	43,2	33,5	49,5	54,4	51,5	42,7
1966	37,7	38,0	38,5	31,7	46,2	45,1	45,8	38,8
1967	37,8	38,1	37,5	32,2	43,4	41,5	43,5	37,9

*Koca, 1 000 db*

1961	61	59	434	179	240	54	16	565
1962	70	68	422	202	206	43	15	550
1963	70	67	355	195	149	28	10	463
1964	77	73	431	209	204	45	13	566
1965	72	69	440	214	206	50	12	574
1966	67	64	357	191	152	36	11	471
1967	63	60	379	179	183	49	14	505

*Kocaállomány a sertésállomány százalékában*

1961	7,3	9,4	10,7	14,1	9,1	6,7	7,9	9,5
1966	6,8	8,7	9,0	10,7	7,5	5,2	7,6	8,2
1967	6,4	8,4	9,4	10,7	8,4	6,0	8,5	8,4

*Kanca, 1 000 db*

1961	18	12	160	127	20	13	15	206
1962	16	11	130	112	7	10	16	172
1963	15	10	119	100	5	9	14	157
1964	14	10	109	89	5	10	14	147
1965	14	10	..	81	..	..	..	..
1966	13	9	95	75	6	10	14	132
1967	12	9	90	71	6	10	15	127

*Kancaállomány a lóállomány százalékában*

1961	34,2	45,6	46,9	48,5	41,5	39,5	42,2	44,6
1966	34,7	41,1	45,7	45,4	49,7	45,6	48,9	44,5
1967	34,7	40,4	45,2	44,8	50,3	44,8	48,5	44,2

*Anyajuh, 1 000 db*

1961	284	282	735	585	132	36	22	1 077
1962	293	291	859	719	124	27	23	1 202
1963	289	287	947	798	125	27	18	1 281
1964	297	295	1 037	879	133	30	18	1 382
1965	311	310	..	908	..	..	..	1 430
1966	307	305	1 069	904	133	35	21	1 432
1967	301	300	1 058	885	141	40	25	1 424

*Anyajuhállomány a juhállomány százalékában*

1961	28,9	29,1	47,5	46,4	51,4	51,6	52,0	40,8
1966	35,9	36,4	46,5	46,2	47,2	48,3	47,1	43,8
1967	36,7	37,3	45,8	45,6	45,8	46,1	46,2	43,5

17. Szarvasmarha-, sertés-, ló- és juhállomány kor és ivar szerint  
1967. március 31.

(Darab)

		Állami szektor	Ebből állami gazda- ságok	Szövet- kezeti szektor	Ebből mezőgazdasági termelőszövetkezetek		Kiegészítő gazda- ságok	Egyéni gazda- ságok	Összes gazdaság
					közös	háztáji			
					gazdaságai				
<i>Szarvasmarha</i>									
Borju	választásig	48 017	47 946	153 706	100 784	48 998	5 016	4 126	210 865
	választástól 1 évig	996	946	132 212	66 856	59 910	7 629	5 992	146 829
Bika	1 éven felül	1 060	695	26 293	8 264	16 148	2 239	1 830	31 422
	választástól 1 évig	34	32	11 657	2 417	8 568	965	917	13 573
Tinó	1 éven felül	83	50	10 272	1 929	7 285	1 135	1 231	12 721
	választástól 1 évig	20 445	20 406	197 364	113 117	77 134	9 099	7 007	233 915
Üsző	1-2 évig	23 884	23 764	181 936	93 789	80 156	10 330	7 727	223 877
	2 éven felül	9 877	9 732	51 109	27 476	21 486	2 550	2 182	65 718
Előhasi üsző		5 822	5 807	33 586	19 410	12 929	1 525	1 182	42 115
Tehén		94 769	93 636	607 698	279 701	296 122	32 570	28 282	763 319
Tenyészbika		1 939	162	47	47	-	-	-	1 986
Igásökör		124	122	920	259	146	95	558	1 697
Hizómarha		43 399	42 704	212 907	155 457	53 743	5 355	3 979	265 640
	<i>Összesen</i>	<i>250 449</i>	<i>246 002</i>	<i>1 619 707</i>	<i>869 506</i>	<i>682 625</i>	<i>78 508</i>	<i>65 013</i>	<i>2 013 677</i>
<i>Sertés</i>									
Malac	2 hónaposnál fiatalabb	200 562	191 035	922 220	450 610	428 106	105 988	31 883	1 260 653
Süldő		54 007	38 343	1 914 104	287 902	1 506 965	640 699	109 465	2 718 275
Előhasi koca		4 014	3 718	33 250	13 616	17 723	5 878	1 576	44 718
Anyakoca		59 055	56 007	345 957	165 752	165 171	42 961	12 054	460 027
Tenyészkan		11 795	3 825	10 638	10 600	3	35	12	22 480
Hizósertés		655 708	417 157	818 199	752 015	61 086	20 751	4 660	1 499 318
	<i>Összesen</i>	<i>985 141</i>	<i>710 085</i>	<i>4 044 368</i>	<i>1 680 495</i>	<i>2 179 054</i>	<i>816 312</i>	<i>159 650</i>	<i>6 005 471</i>
<i>Ló</i>									
	választásig	1 260	1 168	6 435	6 025	159	205	405	8 305
Csikó	választástól 1 évig	1 411	1 274	8 122	7 316	320	511	771	10 815
	1 éven felül	4 510	4 052	18 749	16 705	636	1 193	1 807	26 259
Kanca		12 284	8 786	90 285	70 900	5 920	9 713	14 371	126 653
Tenyészmén		1 147	14	-	-	-	-	-	1 147
Herélt		14 806	6 430	76 243	57 244	4 741	10 041	12 297	113 387
	<i>Összesen</i>	<i>35 418</i>	<i>21 724</i>	<i>199 834</i>	<i>158 190</i>	<i>11 776</i>	<i>21 663</i>	<i>29 651</i>	<i>286 566</i>
<i>Juh</i>									
Bárány	választásig	238 280	237 441	811 972	697 213	94 246	24 178	15 082	1 089 512
	választástól 1 évig	95 382	95 198	153 562	128 456	21 757	7 978	3 938	260 860
Kos	1 éven felül	8 353	7 996	14 270	7 094	6 102	1 619	879	25 121
Jerke	1 éven felül	87 134	86 165	185 612	155 532	24 946	7 562	4 902	285 210
Ürű	1 éven felül	68 126	68 054	72 409	52 732	18 142	4 959	3 706	149 200
Anyajuh		300 750	299 725	1 058 486	884 709	140 516	40 058	24 761	1 424 055
Tenyészkos		15 753	2 954	9 257	8 289	671	199	217	25 426
Hizójuh		6 749	6 564	7 134	6 440	618	309	66	14 258
	<i>Összesen</i>	<i>820 527</i>	<i>804 097</i>	<i>2 312 702</i>	<i>1 940 465</i>	<i>306 998</i>	<i>86 862</i>	<i>53 551</i>	<i>3 273 642</i>

## 18. Állati eredetű termékek

Év	Vágóállat- termelés élősúlyban, <sup>a/</sup> 1 000 tonna	Tehéntej- termelés, millió liter	Tojás- termelés, millió db	Gyapju- termelés, tonna	Tehenenkénti átlagos tejhozam, liter	Tyukonkénti átlagos tojáshozam, darab	Juhonkénti átlagos gyapjuhozam, <sup>b/</sup> kg
----	--	--	----------------------------------	-------------------------------	---	--	---

*Összes gazdaság*

1960	1 070	1 899	1 848	8 175	2 190	83	4,4
1961	1 105	1 842	1 900	9 293	2 170	84	4,6
1962	1 130	1 752	1 835	9 206	2 115	80	4,4
1963	1 139	1 750	1 887	9 302	2 240	84	4,4
1964	1 109	1 800	2 215	10 398	2 290	89	4,7
1965	1 200	1 709	2 393	10 060	2 150	92	4,2
1966	1 220	1 790	2 436	9 936	2 300	99	4,5

*Állami gazdaságok*

1960	96	249	35	3 238	3 386	131	4,6
1961	111	266	51	3 430	3 291	142	4,5
1962	142	271	80	3 070	3 160	153	4,6
1963	148	270	90	2 845	3 087	154	4,5
1964	149	286	111	3 040	3 039	173	4,7
1965	150	262	143	2 842	2 704	196	4,3
1966	148	282	160	2 746	2 980	203	4,5

*Mezőgazdasági termelőszövetkezetek közös gazdaságai*

1960	205	336	23	2 819	2 030	75	4,0
1961	274	424	59	3 860	1 960	73	4,2
1962	334	439	100	4 361	1 884	85	3,8
1963	353	499	131	4 709	2 124	109	3,9
1964	358	567	171	5 251	2 230	119	4,1
1965	396	545	193	5 127	1 967	140	3,7
1966	439	599	230	5 039	2 176	156	3,9

a/ Élőexportra kerülő állatok mennyiségével együtt. - b/ Márciusi felnőtt és növendék állományra számítva.

**19. Szarvasmarha- és sertéshizlalás az állami gazdaságokban  
és a mezőgazdasági termelőszövetkezetekben**

Év	Szarvasmarha-hizlalás						Sertéshizlalás					
	Hízó- állomány az év végén	Hízóba állítás az év folyamán <sup>a/</sup>		Eladás az államnak		Egy állat napi súly- gyara- podása,	Hízó- állomány az év végén	Hízóba állítás az év folyamán		Eladás az államnak		Egy állat napi súly- gyara- podása,
	1 000 darab	tonna	1 000 db	tonna	kg	1 000	darab	tonna	1 000 db	tonna	kg	

*Állami gazdaságok*

1960	40	83	33 914	70	40 965	0,91	124	379	22 821	325	40 114	0,43
1961	47	92	36 224	78	45 033	0,90	160	497	29 535	393	47 597	0,44
1962	51	103	38 917	90	50 101	0,88	289	783	45 105	561	71 295	0,45
1963	40	96	35 135	95	51 224	0,88	504	1 134	33 462	546	69 122	0,38
1964	35	66	22 892	66	36 574	0,94	556	976	27 191	571	72 952	0,39
1965	37	60	18 750	52	28 092	0,88	499	977	28 440	709	81 990	0,38
1966	44	62	18 830	49	26 579	0,92	453	920	25 001	688	76 215	0,40

*Mezőgazdasági termelőszövetkezetek közös gazdaságai*

1960	94	209	..	160	..	..	428	931	..	626	..	..
1961	120	244	..	203	..	..	481	1 272	..	1 091	..	..
1962	136	286	..	250	..	..	582	1 666	..	1 426	..	..
1963	114	291	90 316	284	133 756	0,81	537	1 679	78 080	1 563	171 308	0,47
1964	104	242	76 846	226	111 464	0,84	682	1 887	80 959	1 563	175 103	0,46
1965	116	270	84 247	241	115 263	0,80	729	2 056	86 775	1 777	197 265	0,43
1966	131	303	98 242	269	136 510	0,90	655	2 016	75 648	1 828	196 189	0,43

a/ Beállítás és vásárlás.

**20. Szaporulat és elhullás az állami gazdaságokban és a mezőgazdasági  
termelőszövetkezetekben**

	Állami gazdaságok			Mezőgazdasági termelőszövetkezetek közös gazdaságai		
	1961	1965	1966	1961	1965	1966

*Lelelt anyállatok az átlagos anyaállomány %-ában*

Tehén	89,6	82,2	87,4	80,8	87,5	90,1
Koca	150,0	160,7	168,3	138,0	139,0	155,1
Kanca	10,3	..	22,5	..	16,6	13,1
Anyajuh	98,9	90,6	91,9	88,5	88,6	89,9

*100 anyára jutó élőszaporulat, darab*

Borju	91	83	89	82	88	91
Malac	1 281	1 421	1 513	997	1 158	1 267
Csikó	10	24	22	9	17	13
Bárány	108	99	100	93	93	95

*Elhullott állatok az átlagos állomány %-ában*

Szarvasmarha	2,9	5,3	3,4	3,5	4,9	3,4
Sertés	20,5	29,4	27,5	38,1	29,4	26,0
Ló	1,7	3,0	2,6	1,6	2,6	2,2
Juh	4,9	12,3	8,5	6,6	15,5	11,2

## 21. Állatsűrűség

Időpont	Szarvasmarha-	Sertés-	Ló-	Juh-	Számosállat összesen
	állomány, darab				

## 100 kal, hold mezőgazdasági területre

1950. február 20.	17	43	6	8	24
1960. március 1.	16	43	5	19	23
1965. március 31.	16	58	3	28	24
1966. március 31.	16	48	2	27	23
1967. március 31.	17	50	2	27	23
Ebből					
Állami gazdaságok	16	45	1	51	22
Mezőgazdasági termelő- szövetkezetek, közös közös és háztáji	11	22	2	25	15
	18	44	2	25	22

## 100 hektár mezőgazdasági területre

1950. február 20.	30	75	10	14	41
1960. március 1.	28	75	9	33	40
1965. március 31.	28	100	5	49	41
1966. március 31.	28	84	4	47	39
1967. március 31.	29	87	4	47	40
Ebből					
Állami gazdaságok	27	78	2	89	39
Mezőgazdasági termelő- szövetkezetek, közös közös és háztáji	20	38	4	44	26
	30	76	3	44	39

## 100 kal, hold szántóterületre

1950. február 20.	23	58	7	11	32
1960. március 1.	21	58	7	26	31
1965. március 31.	22	79	4	38	32
1966. március 31.	22	66	3	37	31
1967. március 31.	23	68	3	37	31
Ebből					
Állami gazdaságok	21	61	2	70	30
Mezőgazdasági termelő- szövetkezetek, közös közös és háztáji	15	28	3	33	19
	23	57	3	33	29

## 100 hektár szántóterületre

1950. február 20.	40	100	13	19	55
1960. március 1.	37	101	12	45	54
1965. március 31.	39	137	6	67	56
1966. március 31.	39	114	6	64	53
1967. március 31.	40	118	6	64	54
Ebből					
Állami gazdaságok	37	107	3	121	53
Mezőgazdasági termelő- szövetkezetek, közös közös és háztáji	26	49	5	57	34
	40	99	4	58	51

## 10 000 lakosra

1950. február 20.	2 391	5 963	766	1 129	3 286
1960. március 1.	1 979	5 377	630	2 391	2 871
1965. március 31.	1 938	6 870	317	3 355	2 826
1966. március 31.	1 942	5 707	290	3 219	2 667
1967. március 31.	1 975	5 889	281	3 210	2 705

## 22. Az ország erdőterülete

(az év közepén)

Év	Állami szektor	Ebből állami erdőgazdaságok	Termelőszövetkezeti szektor	Kisegítő gazdaságok	Egyéni gazdaságok	Összes gazdaság
<i>1 000 kal. hold</i>						
1950	1 856	1 805	4	1	165	2 026
1960	2 022	1 653	173	3	72	2 270
1961	2 015	1 663	291	0	13	2 319
1962	2 017	1 680	332	4	23	2 376
1963	2 024	1 726	364	11	15	2 414
1964	2 070	1 692	342	6	16	2 434
1965	2 023	1 734	427	6	14	2 470
1966	1 937	1 802	553	5	11	2 506
<i>1 000 hektár</i>						
1950	1 068	1 038	2	1	95	1 166
1960	1 163	951	99	2	42	1 306
1961	1 160	957	167	0	7	1 334
1962	1 161	967	192	2	13	1 368
1963	1 165	993	209	6	9	1 389
1964	1 191	974	197	4	9	1 401
1965	1 164	998	246	4	8	1 422
1966	1 115	1 037	318	3	6	1 442

## 23. Erdősítés és országfásítás

Év	Vágás-felújítás, alátélepités	Ujterület erdősítése	Természetes felújulat	Erdősítések pótlása	Országfásítás <sup>a/</sup>	Országfásítások pótlása	Erdősítés és országfásítás összesen
<i>1 000 kal. hold</i>							
1960	24	14	8	33	32	7	118
1961	22	12	7	29	27	9	106
1962	16	10	9	26	20	9	90
1963	17	8	9	35	24	13	106
1964	14	6	6	22	17	11	76
1965	16	6	9	14	14	9	68
1966	23	5	7	16	14	7	72
Ebből							
Állami erdőgazdaságokban	16	5	3	14	-	-	38
<i>1 000 hektár</i>							
1960	14	8	5	19	18	4	68
1961	12	7	4	17	16	5	61
1962	9	6	5	15	12	5	52
1963	10	5	5	20	14	7	61
1964	8	3	3	13	10	7	44
1965	9	4	5	8	8	5	39
1966	13	3	4	9	8	4	41
Ebből							
Állami erdőgazdaságokban	9	3	2	8	-	-	22

a/ Véderdőövezet, mezővédő erdősáv, nem nagyüzemi erdők, facsoport és fasor telepítése.



## 24. Fakitermelés

(1 000 m<sup>3</sup>)

Év	Iparifa	Tüzifa	Ezen belül			Nettó fatömeg összesen
			sarangolt tüzifa	rakásolt tüzifa	tuskó	

*Fakitermelés összesen*

1960	1 568	1 974	1 301	573	100	3 542
1961	1 707	2 032	1 322	606	104	3 739
1962	1 908	1 978	1 280	599	99	3 886
1963	2 004	1 987	1 296	606	85	3 991
1964	2 030	1 987	1 310	577	100	4 017
1965	1 993	2 033	1 333	602	98	4 026
1966	1 946	2 215	1 517	601	97	4 161

*Ebből állami erdőgazdaságok fakitermelése*

1960	1 317	1 470	998	406	66	2 787
1961	1 418	1 505	1 005	429	71	2 923
1962	1 614	1 442	957	417	68	3 056
1963	1 668	1 431	957	419	55	3 099
1964	1 715	1 444	981	398	65	3 159
1965	1 637	1 458	994	402	62	3 095
1966	1 605	1 635	1 174	395	66	3 240

## 25. Iparifa-kitermelés az állami erdőgazdaságokban

(1 000 m<sup>3</sup>)

Év	Rönk	Cölöpfa	Vezeték oszlop	Bánya- és pillérfa	Papirfa	Kivágás és dongafa	Sarangolt szerfa	Rudfa	Fagyárt- mány fel- dolgozási fa	Egyéb szerfa	Iparifa összesen
1960	452	1	3	297	55	11	6	28	385	79	1 317
1961	427	1	4	288	61	10	12	26	481	108	1 418
1962	444	1	3	281	86	9	9	26	549	206	1 614
1963	476	1	3	322	154	6	5	16	510	175	1 668
1964	481	1	2	348	152	3	5	13	520	190	1 715
1965	457	1	1	322	189	3	3	6	482	173	1 637
1966	452	1	1	239	189	8	24	5	508	178	1 605

## MEZŐGAZDASÁG GÉPESITÉSE

## 26. Fontosabb erő- és munkagépállomány

(az év végén)

(Darab)

	1950	1960	1965	1966	Ebből		
					állami gazdaságok	mezőgazdasági tsz-ek (közös)	gép-állományok
Traktorállomány, darab	13 377	41 015	64 231	67 513	11 975	45 262	7 003
traktoregységben	12 708	47 869	91 502	96 926	17 414	59 571	14 510
Traktoreke	13 197	36 549	55 183	51 429	7 283	33 870	8 428
Sorművelő függesztett kultivátor	..	7 352	12 020	11 092	1 911	8 331	393
Traktoros vetőgép <sup>a/</sup>	..	15 026	23 932	23 797	3 516	18 319	1 458
Traktoros műtrágyaszóró	..	15 229	15 461	12 976	1 653	10 013	1 019
Traktorvontatású kéveköttő-aratógép	1 500	3 839	3 745	3 357	41	2 584	666
Cséplőgép	12 890	10 875	8 163	..	..	..	..
Arató-cséplőgép	25	4 167	8 841	9 668	1 644	1 974	6 019
Járvasziló és járvaszecsikázó	..	2 755	9 617	9 550	2 043	6 938	488
Traktoros fűkasza	..	7 715	11 683	11 553	2 228	8 901	124
Traktoros rendszelő	..	4 206	7 487	7 679	1 621	5 855	58

a/ Sor- és négyzetbevetőgép.

## 27. Traktorsűrűség társadalmi szektorok szerint

(az év végén)

(Hektár)

Év	Mezőgazdaság összesen	Ebből		
		állami gazdaságok <sup>a/</sup>	mezőgazdasági termelősövetkezetek <sup>b/</sup>	
			közös	közös és háztáji gazdaságai

## Egy traktorra jutó mezőgazdasági terület

1960	174	87	129	147
1965	108	81	90	103
1966	103	78	85	97

## Egy traktorra jutó számtólerület

1960	129	65	103	118
1965	79	60	69	79
1966	75	58	65	74

## Egy traktoregységre jutó számtólerület

1960	111	56	89	102
1965	56	42	49	56
1966	52	40	46	53

a/ Illetményfölddel együttes területre számítva. - b/ A gépállományok és a mezőgazdasági termelősövetkezetek traktorállománya alapján.

## 28. Traktormunka társadalmi szektorok szerint

(1 000 normálhold)

Év	Állami gazdaságok	Gépállományok	Mezőgazdasági termelősövetkezetek	Összesen
----	-------------------	---------------	-----------------------------------	----------

## Traktormunka összesen

1960	10 768	21 860	4 802	37 430
1961	12 579	23 949	11 546	48 074
1962	13 001	19 360	19 103	51 464
1963	14 707	18 233	29 416	62 356
1964	15 069	13 161	38 669	66 899
1965	14 991	8 733	47 302	71 026
1966	16 588	8 228	54 577	79 393

## Ebből talajmunka

1960	5 011	13 357	759	19 127
1961	6 174	16 233	4 189	26 596
1962	5 206	12 587	7 573	25 366
1963	6 044	11 778	12 388	30 210
1964	5 565	8 395	14 451	28 411
1965	5 345	5 790	17 717	28 852
1966	..	5 286	..	..

## 29. Traktorral végzett főbb munkák

(1 000 hektár)

Év	Szántás	Vetés	Gépi kapálás	Gépi kaszálás	Gabonaaratás <sup>a/</sup>	Burgonyaszedés	Répa-kiemelés	Járvaszilózás
----	---------	-------	--------------	---------------	----------------------------	----------------	---------------	---------------

Állami gazdaságok<sup>b/</sup>

1960	251 <sup>c/</sup>	458	337	320	215	8	17	..
1961	314 <sup>c/</sup>	555	318	284	244	9	12	86
1962	237 <sup>c/</sup>	548	275	283	238	6	9	83
1963	801	656	236	426	226	9	9	109
1964	742	643	332	397	257	7	11	106
1965	705	660	295	332	238	7	7	109
1966	789	647	339	358	241	6	8	132

## Gépállomások

1960	3 102	1 388	656	234	596	17	22	140
1961	3 529	1 671	566	223	867	12	21	185
1962	2 372	1 588	393	119	856	9	14	147
1963	2 522	1 277	368	117	920	8	11	151
1964	1 614	707	196	59	967	4	6	61
1965	1 165	295	65	14	877	1	2	33
1966	1 057	185	42	9	927	0	1	26

## Ebből mezőgazdasági termelősövetkezetek részére végzett munkák

1960	3 016	1 374	653	231	586	17	22	134
1961	3 433	1 656	562	221	861	12	21	178
1962	2 229	1 558	384	115	843	8	14	136
1963	2 377	1 239	357	112	909	8	11	142
1964	1 530	692	193	57	954	4	6	58
1965	1 107	285	64	13	866	1	2	32
1966	989	176	42	8	917	0	1	25

Mezőgazdasági termelősövetkezetek<sup>b/</sup>

1960	211	232	128	110	42	6	8	..
1961	527	584	292	239	148	10	15	..
1962	1 228	1 030	604	330	352	13	22	52
1963	2 620	1 723	684	557	371	22	31	166
1964	2 802	2 285	939	667	419	22	39	193
1965	3 006	2 894	1 058	610	407	28	50	302
1966	3 817	3 018	1 293	837	434	35	54	440

a/ Kombájnaratással együtt. - b/ Saját traktorral végzett munka. - c/ Csak őszi mélyszántás.

## 30. Gépesítési színvonal

	Mezőgazdaság összesen	Ezen belül		Mezőgazdaság összesen	Ezen belül	
		állami gazdaságok	mezőgazdasági (tsz-ek közös)		állami gazdaságok	mezőgazdasági tsz-ek (közös)
		1965			1966	
Gabonaaratás gépesítési foka, %	78,9	99,2	83,1	87,0	100,0	90,5
Cukorrépakiszedés gépesítési foka, %	49,1	89,7	46,5	58,9	95,4	56,4
Burgonyakiszedés gépesítési foka, %	17,7	89,4	34,4	21,2	100,0	43,4
100 hektár vetésterületre jutó gépi vetés, hektár	80	107	90 <sup>a/</sup>	80	103	91 <sup>a/</sup>
100 hektár főbb kapásterületre jutó gépi kapálás, hektár <sup>b/</sup>	84	207	101 <sup>a/</sup>	99	237	121 <sup>a/</sup>
100 hektár főbb szántóföldi szálastakarmányterületre jutó gépi kaszálás, hektár	151	253	134	170	251	162

a/ A háztáji gazdaságok 10 kat.holdnál nagyobb táblában kiadott kukorica vetésterületével együtt. - b/ Kukorica, burgonya, cukorrépa, takarmányrépa, napraforgó, dohány.

## 31. A mezőgazdasági üzemek száma

(az év közepén)

	1960	1961	1962	1963	1964	1965	1966
Állami gazdaságok	333	271	217	217	216	214	215
Állami erdőgazdaságok	32	31	30	29	29	30	30
Gépállomások	246	235	235	231	198	171	163
Mezőgazdasági termelő- szövetkezetek	4 265	4 205	3 720	3 612	3 417	3 278	3 181
Termelősövetkezeti csoportok	141	352	303	283	254	249	238
Halászati termelő- szövetkezetek	24	24	22	22	22	22	22
Egyszerűbb szövetkezetek <sup>a/</sup>	212	119	204	242	156	445	506
Egyéni gazdaságok, 1 000-ben	545	160	145	140	140	125	110

a/ Szőlő-, gyümölcstermelő szakszövetkezetek, szakcsoportok és hegyközségek.

## 32. Az állami gazdaságok földterülete és átlagos nagysága

(az év közepén)

Év	Az állami gazdaságok földterülete		Az állami gazdaságok szántóterülete		Egy állami gazdaságra jutó földterület		Egy állami gazdaságra jutó szántóterület	
	kat. hold	hektár	kat. hold	hektár	kat. hold	hektár	kat. hold	hektár
1960	1 686 143	970 316	1 119 797	644 404	5 063	2 914	3 363	1 935
1961	1 714 478	986 622	1 121 844	645 582	6 326	3 641	4 140	2 382
1962	1 788 085	1 028 981	1 169 930	673 254	8 240	4 742	5 391	3 103
1963	1 772 014	1 019 732	1 166 238	671 129	8 166	4 699	5 374	3 093
1964	1 775 486	1 021 730	1 162 213	668 813	8 220	4 730	5 381	3 096
1965	1 770 749	1 019 004	1 161 449	668 373	8 275	4 762	5 427	3 123
1966	1 769 838	1 018 480	1 156 901	665 756	8 232	4 737	5 381	3 097

33. Az állami gazdaságok száma és területe területnagyság szerint  
1966 május 31.

Területnagyság	Állami gazdaságok		Összes terület		Egy állami gazdaság átlagos területe kat. hold
	száma	megoszlása százalékban	kat. hold	megoszlása százalékban	
2 000 kat. hold alatt	17	7,9	22 103	1,3	1 300
2 001 - 4 000 kat. hold	40	18,6	121 830	6,9	3 046
4 001 - 6 000 "	42	19,5	215 567	12,2	5 133
6 001 - 8 000 "	34	15,8	236 233	13,3	6 948
8 001 - 10 000 "	27	12,6	237 136	13,4	8 783
10 001 - 12 000 "	15	7,0	162 651	9,2	10 843
12 001 - 14 000 "	11	5,1	144 264	8,1	13 115
14 000 kat. hold felett	29	13,5	630 054	35,6	21 726
Összesen	215	100,0	1 769 838	100,0	8 232

## 34. A mezőgazdasági termelőszövetkezetek összefoglaló adatai

(az év közepén)

Év	A mezőgazdasági termelőszövetkezetek			Földterület		Szántóterület		Földterület		Szántóterület	
	száma	tagjainak	család- jainak	közös	közös és háztáji	közös	közös és háztáji	közös	közös és háztáji	közös	közös és háztáji
1960	4 265	869 343	766 545	6 352	7 269	4 795	5 523	3 655	4 183	2 759	3 178
1961	4 205	1 128 252	1 001 660	7 903	9 218	5 840	6 798	4 548	5 305	3 361	3 912
1962	3 720	1 114 729	995 055	8 063	9 369	5 854	6 739	4 640	5 391	3 369	3 878
1963	3 612	1 105 021	989 598	8 137	9 493	5 869	6 755	4 682	5 463	3 377	3 887
1964	3 417	1 076 009	969 508	8 142	9 492	5 894	6 748	4 686	5 462	3 392	3 883
1965	3 278	1 052 078	951 334	8 259	9 592	5 915	6 762	4 753	5 520	3 404	3 892
1966	3 181	1 031 427	933 997	8 409	9 729	5 918	6 761	4 839	5 599	3 406	3 891

## 35. A mezőgazdasági termelőszövetkezetek átlagos nagysága

(az év közepén)

Év	Egy mezőgazdasági termelőszövetkezetre jutó						Egy tagra jutó közös és háztáji		Egy családra jutó közös és háztáji	
	közös		közös		tagok	családok	föld- terület	szántó- terület	föld- terület	szántó- terület
	föld- terület	szántó- terület	föld- terület	szántó- terület						
	kat. hold		hektár		száma		kat. hold			
1960	1 489	1 124	857	647	204	180	8,4	6,4	9,5	7,2
1961	1 879	1 389	1 081	799	268	238	8,2	6,0	9,2	6,8
1962	2 167	1 574	1 247	906	300	267	8,4	6,0	9,4	6,8
1963	2 253	1 625	1 296	935	306	274	8,6	6,1	9,6	6,8
1964	2 386	1 725	1 371	993	315	284	8,8	6,3	9,8	7,0
1965	2 520	1 804	1 450	1 038	321	290	9,1	6,4	10,1	7,1
1966	2 644	1 861	1 521	1 071	324	294	9,4	6,6	10,4	7,2

36. A mezőgazdasági termelőszövetkezetek száma és közös területe területnagyság sze int  
1966 május 31.

Területnagyság	Mezőgazdasági termelőszövetkezetek		Összes közös terület		Egy mezőgazdasági termelőszövetkezet átlagos területe, kat. hold
	száma	megoszlása százalékban	kat. hold	megoszlása százalékban	
500 kat. hold alatt	23	0,7	8 229	0,1	358
501 - 1 000 kat. hold	327	10,3	260 310	3,1	796
1 001 - 2 000 "	1 027	32,3	1 551 537	18,4	1 511
2 001 - 3 000 "	792	24,9	1 955 776	23,3	2 469
3 001 - 4 000 "	464	14,6	1 596 801	19,0	3 441
4 001 - 5 000 "	254	8,0	1 131 605	13,5	4 455
5 001 - 6 000 "	146	4,6	790 855	9,4	5 417
6 000 kat. hold felett	148	4,6	1 094 419	13,0	7 395
Önálló közös vállalkozások	-	-	19 885	0,2	-
<i>Összesen</i>	<i>3 181</i>	<i>100,0</i>	<i>8 409 417</i>	<i>100,0</i>	<i>2 644</i>



## X. FELVÁSÁRLÁS





## 1. A mezőgazdasági cikkek áruforgalma

Év	Felvásárlás	Szabadpiaci forgalom	Bruttó áruforgalom	A mezőgazdaság visszavásárlásai	Nettó áruforgalom (a mezőgazdaság kibocsátása)
----	-------------	----------------------	--------------------	---------------------------------	--

*Folyó áron, millió Ft*

1961	26 209	7 161	33 370	6 146	27 224
1962	28 889	7 428	36 317	6 566	29 751
1963	31 309	7 386	38 695	6 881	31 814
1964	33 506	8 305	41 811	6 894	34 917
1965	33 189	8 753	41 942	6 752	35 190
1966	38 901	9 534	48 435	6 943	41 492

*1959. évi változatlan áron, millió Ft*

1961	26 017	5 233	31 250	5 264	25 986
1962	27 611	5 158	32 769	5 438	27 331
1963	30 005	5 031	35 036	5 636	29 400
1964	30 795	5 487	36 282	5 288	30 994
1965	30 578	5 885	36 463	5 270	31 193
1966	32 383	6 012	38 395	4 967	33 428

*A forgalom a mezőgazdaság bruttó termelésének<sup>a/</sup> százalékában (változatlan áron)*

1961	42,5	8,5	51,0	8,6	42,4
1962	44,1	8,3	52,4	8,7	43,7
1963	45,6	7,6	53,2	8,6	44,6
1964	44,3	7,9	52,2	7,6	44,6
1965	46,4	8,9	55,3	8,0	47,3
1966	44,5	8,3	52,8	6,8	46,0

a/ Szolgáltató vállalatok teljesítményértéke nélkül.

## 2. A felvásárlás volumenének indexe termékcsoportok szerint\*

Év	Termények	Ebből zöldség-félék <sup>a/</sup>	Gyümölcs-félék	Bor	Növényi termékek összesen	Vágóállatok és állati eredetű termékek	Ezen belül		Felvásárlás összesen
							vágóállatok	állati eredetű termékek	
<i>1950 = 100</i>									
1950	100	100	100	100	100	100	100	100	100
1951	142	237	98	116	136	82	76	100	111
1952	108	173	131	84	105	110	105	127	107
1953	131	287	180	52	121	94	94	92	109
1954	111	316	118	50	102	102	97	116	102
1955	138	326	262	136	142	118	113	133	131
1956	115	272	230	99	117	128	124	139	122
1957	112	334	237	102	115	127	126	130	120
1958	99	281	266	173	116	148	143	164	131
1959	110	374	293	130	120	162	159	174	139
1960	116	402	230	106	118	165	161	175	140
1961	118	395	390	106	126	175	171	187	148
1962	124	473	338	93	127	195	198	184	158
1963	129	663	484	136	143	201	200	204	169
1964	137	566	450	187	156	201	189	237	176
1965	142	552	367	125	148	220	217	229	181
1966	129	676	451	108	156	225	217	250	188
<i>1960 = 100</i>									
1960	100	100	100	100	100	100	100	100	100
1961	103	98	169	100	107	106	106	106	106
1962	107	118	147	88	107	118	123	105	113
1963	112	165	210	128	121	122	124	116	121
1964	119	141	195	176	132	122	117	135	126
1965	123	137	159	118	125	133	134	131	129
1966	111	168	196	102	132	137	135	142	135

\*/ Itt és a továbbiakban a felvásárlás volumene 54 cikk alapján, 1959. évi változatlan áron került kiszámításra.

a/ A zöldségfelvásárlásra vonatkozó korábbi adatok az itt közöltektől eltérnek. Itt és a későbbiek során - a nemzetközi gyakorlatnak megfelelően - a zöldségfelvásárlás a fűszerpaprika adatait is tartalmazza.



## 4. A mezőgazdasági termények, állatok és állati eredetű termékek felvásárlása

(1 000 tonna)

	1956-1960 évek átlaga	1961-1965 évek átlaga	1965	1966	Ebből	
					állami szektor	mezőgazda- sági termelő- szövetkezetek (közös)
Buza	829	1 164	1 505	1 480	316	1 097
Rozs	189	139	156	142	20	108
Kenyérgabona	1 018	1 303	1 661	1 622	336	1 205
Rizs	64	34	20	28	10	18
Árpa	118	106	92	86	20	64
Zab	24	7	2	3	1	2
Kukorica	140	72	64	53	27	24
Bab	19	7	6	14	0	3
Borsó	36	68	85	70	12	58
Lencse	2	1	1	0	-	0
Cukorrépa	2 293	3 045	3 423	3 534	286	3 239
Cikória	20	16	10	15	-	15
Dohány	28	22	26	21	1	19
Rostlen	17	34	42	47	0	47
Rostkender	102	110	132	133	13	120
Cirokszakáll	3	4	4	5	0	5
Napraforgó	108	110	73	101	8	87
Pannonbükönymag	1	1	2	4	1	3
Szöszösbükönymag	2	2	2	3	0	3
Tavaszi bükkönymag	3	4	5	4	0	4
Csillagfűrt, édes és keserű	4	3	4	4	0	4
Repce	2	6	7	9	6	3
Olajlen	2	5	8	9	0	9
Kendermag	3	2	2	3	0	2
Ricinus	2	1	-	-	-	-
Fehérheremag	0	0	0	0	-	0
Lucernamag	3	4	2	2	0	2
Vörösheremag	4	2	1	4	-	4
Biborheremag	2	1	0	1	0	1

## 4. A mezőgazdasági termények, állatok és állati eredetű termékek felvásárlása (folytatás)

	Mennyiségi egység	1956-1960 évek átlaga	1961-1965 évek átlaga	1965	1966	Ebből	
						állami szektor	mezőgazda- sági termelő- szövetkezetek (közös)
Burgonya	1 000 tonna	359	440	377	588	50	491
Vöröshagyma	1 000 tonna	46	83	96	110	1	105
Káposzta	1 000 tonna	49	70	83	85	3	78
Paradicsom	1 000 tonna	152	206	206	279	26	227
Fűszerpaprika	1 000 tonna	37	37	40	56	1	41
Egyéb zöldség	1 000 tonna	212	392	397	475	24	399
Széna	1 000 tonna	108	47	53	38	0	12
Szalma	1 000 tonna	153	137	105	105	6	92
Alma	1 000 tonna	96	192	184	214	109	63
Szilva	1 000 tonna	41	52	77	53	20	6
Meggy	1 000 tonna	9	10	5	8	1	1
Kajszi	1 000 tonna	20	32	26	29	6	7
Szőlő	1 000 tonna	25	32	18	25	7	10
Egyéb gyümölcs	1 000 tonna	36	53	45	75	19	21
Bor	1 000 hl	1 545	1 639	1 586	1 371	283	398
Vágósertés	1 000 darab	1 921	2 715	3 225	3 223	1 036	1 847
	1 000 tonna	233	314	373	359	118	198
	átlagsúly, kg	121	116	116	111	114	107
Vágómarha	1 000 darab	464	528	522	519	65	296
	1 000 tonna	209	252	248	261	36	146
	átlagsúly, kg	452	478	475	502	547	493
Baromfi	1 000 tonna	25	55	68	74	17	41
Vágóborjú	1 000 darab	99	67	54	14	1	1
	tonna	6 455	6 867	5 197	974	61	49
	átlagsúly, kg	65	102	96	69	72	71
Vágó- és haszonló	1 000 darab	69	43	20	18	3	7
	1 000 tonna	30	18	9	8	2	3
	átlagsúly, kg	428	425	423	450	463	443
Vágójuh	1 000 darab	171	455	570	697	319	362
	tonna	6 632	14 798	17 563	19 919	9 218	10 030
	átlagsúly, kg	39	32	31	29	29	28
Süldő	1 000 darab	229	504	470	456	0	34
	tonna	9 259	20 283	19 657	18 235	17	1 317
	átlagsúly, kg	40	40	42	40	51	38
Malac	1 000 darab	75	77	47	59	0	25
	tonna	1 173	1 169	768	895	0	396
	átlagsúly, kg	16	15	16	15	..	16

## 4. A mezőgazdasági termények, állatok és állati eredetű termékek felvásárlása (folytatás)

	Mennyiségi egység	1956-1960 évek átlaga	1961-1965 évek átlaga	1965	1966	Ebből	
						állami szektor	mezőgazda- sági termelő- szövetkezetek (közös)
Tehéntej	millió liter	633	825	855	970	243	434
Tojás	millió darab	422	579	788	793	121	167
Gyapju	tonna	7 226	9 747	10 019	9 896	2 826	5 114
Méz	tonna	2 898	4 637	4 147	6 314	188	281
Juhtej	millió liter	4 <sup>a/</sup>	13	12	15	4	10
Juhgomolya	tonna	32 <sup>a/</sup>	33	35	21	6	15
Sertésbőr	1 000 darab	1 383	1 769	2 022	1 927	..	..
Marhabőr	1 000 darab	378	426	406	391	..	..
Borjuóőr	1 000 darab	168	81	66	42	..	..
Lóbőr	1 000 darab	64	35	20	18	..	..
Juhbőr	1 000 darab	354	420	508	512	..	..

a/ 1958-1960. évek átlaga.

## 5. A fontosabb mezőgazdasági termények termelése és felvásárlása

Termény	Felvásárlás, 1 000 tonna			Felvásárlás a termelés százalékában		
	1961/1962	1964/1965	1965/1966	1961/1962	1964/1965	1965/1966
	gazdasági év			gazdasági év		
Buza	1 072	1 297	1 507	55,4	62,6	63,9
Rozs	152	151	155	49,2	54,8	52,0
Kenyérgabona	1 224	1 448	1 662	54,5	61,7	62,6
Rizs	35	32	19	92,3	92,8	90,6
Árpa	111	72	93	11,3	8,8	9,1
Zab	11	3	3	7,1	4,9	3,5
Kukorica	80	54	71	2,9	1,5	2,0
Burgonya	380	368	378	20,8	18,9	21,5
Bor (1 000 hl)	1 455	2 673	1 061	41,5	48,2	43,8

## 6. Szerződéses és szabadfelvásárlási átlagárak\* indexe

	1961	1965	1966	1966. 1965. %-ában		1961	1965	1966	1966. 1965. %-ában
	1960 = 100					1960 = 100			
Buza	101	103	115	112	Sóska	80	107	103	96
Rozs	102	105	118	112	Gyökér	141	133	120	90
Rizs	100	118	188	159	Zeller	114	93	84	90
Takarmányárpa	102	98	98	100	Cékla	127	129	106	83
Sörárpa	102	100	127	127	Spárga	103	134	136	102
Árpa összesen	101	88	117	133	Torma	90	123	129	105
Zab	100	100	100	100	Karfiol	92	124	120	96
Kukorica <sup>a/</sup>	101	99	112	113	Retek	114	94	134	142
Bab	106	178	213	120	Sütőtök	183	161	127	79
Borsó	101	104	108	104	Réti széna	104	123	119	97
Lencse	103	115	205	178	Szántóföldi szénák	102	138	138	100
Cukorrépa	100	95	96	100	Takarmányszalma	99	175	170	97
Cikória	100	101	113	112	Alomszalma	103	174	159	91
Dohány	111	126	127	101	Alma	98	120	143	119
Rostlen	121	96	95	98	Szilva	79	131	88	67
Rostkender	119	148	148	100	Meggy	96	163	190	117
Cirokszakáll	104	149	147	99	Kajszí	82	133	139	104
Napraforgó	135	141	179	127	Cseresznye	100	138	142	103
Pannonbükkmönymag	105	102	183	179	Szamóca	88	116	120	103
Szószbükkmönymag	102	96	156	162	Málna	92	105	124	118
Tavaszi bükkmönymag	102	110	177	160	Őszibarack	78	96	79	82
Csillagfűrt, édes és keserű	104	117	151	129	Körte	161	201	161	80
Repce	105	109	111	102	Szőlő	110	147	119	81
Olajlen	100	156	159	102	Dió (héjas)	96	88	93	106
Kendermag	102	168	169	101	Birsalma	107	108	126	117
Fehérheremag	124	118	135	115	Ringló	85	140	98	70
Lucernamag	101	85	103	121	Egres	89	124	126	102
Vörösheremag	100	94	119	127	Ribizke	90	129	139	108
Bíborheremag	103	90	95	106	Gesztenye	131	137	196	143
Burgonya (étkezési)	107	155	150	96	Földimogyoró	108	123	107	87
Vöröshagyma	105	101	111	110	Mandula (héjas)	82	87	99	114
Káposzta	173	105	106	102	Bor	119	130	121	94
Paradicsom	122	135	136	101	Vágómarha	106	113	147	131
Zöldpaprika	123	185	153	83	Vágóborju	101	128	136	107
Fűszerpaprika	102	111	116	105	Vágósertés	105	114	121	106
Zöldborsó	95	85	102	119	Süldő, malac	106	105	121	115
Uborka	99	133	119	90	Csirke	105	99	105	106
Sárgarépa	110	88	90	102	Tyuk	101	101	103	102
Tök	98	91	82	90	Liba	102	129	137	106
Dinnye	93	116	115	99	Kacsa	100	92	97	105
Dughagyma	82	88	87	99	Pulyka	105	117	119	102
Fokhagyma	83	107	95	88	Baromfi összesen	105	111	118	106
Zöldhagyma	137	116	150	129	Vágóló	99	98	148	151
Zöldbab (Konzervipar)	98	90	85	95	Vágójuh	101	121	171	141
Kelkáposzta	168	115	96	83	Tehéntej	103	130	144	110
Vöröskáposzta	117	99	82	82	Tojás	106	121	129	107
Karalábé	90	123	108	88	Gyapju	102	123	166	135
Fejessaláta	104	122	145	118	Méz	100	109	108	100
Spenót	60	103	115	112					

\* Tanácsai szektor átlagárai.

a/ Morzsolt kukorica átlagára.

7. Szerződéses, szabadfelvásárlási és piaci átlagárak  
1966

	Mennyi- ségi egység	Szerződés- es és szabadfel- vásárlási <sup>a/</sup>	Piaci <sup>b/</sup>		Mennyi- ségi egység	Szerződés- es és szabadfel- vásárlási <sup>a/</sup>	Piaci <sup>b/</sup>
		átlagár, Ft				átlagár, Ft	
Buza	Ft/q	266,80	360,00	Sóska	Ft/kg	2,69	6,10
Rozs	"	244,70	320,00	Gyökér	"	2,32	5,00
Rizs	"	809,00	1 648,00 <sup>c/</sup>	Zeller	"	2,43	..
Takarmányárpa	"	200,00	380,00	Cékla	"	0,82	2,90
Sőrárpa	"	369,40	..	Spárga	"	14,63	24,00
Árpa összesen	"	328,20	..	Torma	"	8,79	..
Zab	"	190,30	390,00	Karfiol	"	1,62	4,60
Kukorica <sup>d/</sup>	"	200,00	350,00	Retek	"	3,79	4,00
Bab	"	840,40	1 250,00	Sütőtök	"	0,75	2,30
Borsó	"	376,20	750,00	Réti széna	Ft/q	80,00	100,00
Lencse	"	1 033,90	2 000,00	Szántóföldi szénák	"	131,70	135,00
Cukorrépa	"	45,90	-	Takarmányszalma	"	54,60	60,00
Cikória	"	65,00	-	Alomszalma	"	42,80	50,00
Dohány	"	1 598,90	-	Alma	Ft/kg	3,81	5,80
Rostlen	"	179,80	-	Szilva	"	1,36	3,00
Rostkender	"	175,30	-	Meggy	"	7,53	10,00
Cirokszakáll	"	798,30	-	Kajszi	"	3,96	6,00
Napraforgó	"	519,70	-	Cseresznye	"	6,51	8,00
Pannonbükknömag	"	657,30	-	Szamóca	"	11,84	12,50
Szöszösbükknömag	"	726,30	-	Málna	"	11,07	13,00
Tavaszi bükknömag	"	533,00	-	Őszibarack	"	4,42	7,00
Csillagfürt, édes és keserű	"	421,00	-	Körte	"	2,52	5,70
Repce	"	367,00	-	Szőlő	"	5,40	7,50
Olajlen	"	756,00	-	Dió (héjas)	"	10,05	15,50
Kendermag	"	1 553,50	-	Birsalma	"	2,13	5,60
Fehérheremag	"	2 869,60	-	Ringló	"	1,95	..
Lucernamag	"	3 319,40	-	Egres	"	4,74	7,00
Vöröshheremag	"	2 450,50	-	Ribizke	"	9,90	11,00
Biborheremag	"	790,80	-	Gesztenye	"	8,09	15,00
Burgonya (étkezési)	Ft/kg	1,60	3,00	Földimogyoró	"	30,08	30,00
Vöröshagyma	"	1,68	3,20	Naspolya	"	2,68	6,00
Káposzta	"	0,67	1,70	Mandula (héjas)	"	9,15	13,00
Paradicsom	"	1,10	3,30	Bor	Ft/liter	6,82	18,00
Zöldpaprika	"	2,67	5,60	Vágómarha	Ft/kg	16,53	-
Fűszerpaprika	"	3,44	-	Vágóborjú	"	13,50	-
Zöldborsó	"	2,80	5,60	Vágósertés	"	18,55	19,00
Uborka	"	2,48	4,30	Süldő	"	19,99	23,00
Sárgarépa	"	0,91	3,10	Malac	"	28,00	28,00
Tök	"	0,46	1,30	Csirke	"	23,37	31,00
Sárgadinnye	"	1,73	2,50	Tyuk	"	18,02	27,00
Görögdinnye	"	1,22	2,10	Liba	"	26,87	24,50
Dughagyma	"	4,61	..	Kacsa	"	18,87	25,00
Fokhagyma	"	5,70	9,00	Pulyka	"	21,01	23,00
Zöldhagyma	"	2,87	7,00	Baromfi összesen	"	23,34	..
Zöldbab	"	3,24	5,00	Vágóló	"	4,62	-
Kelkáposzta	"	1,07	3,20	Vágójuh	"	11,84	9,00
Vöröskáposzta	"	0,97	3,20	Tehéntej	Ft/liter	3,33	4,00
Karalábé	"	1,44	3,00	Tojás	Ft/db	1,32	1,70
Fejessaláta	"	4,15	5,50	Gyapju	Ft/kg	73,88	-
Spenót	"	2,60	6,10	Méz	"	18,19	23,50

a/ Tanácsi szektor átlagárai. - b/ Kicsinybeni termelői árak. - c/ A hántolt rizs átlagára. - d/ A morzsolt kukorica átlagára.



## XI. KÖZLEKEDÉS — HIRKÖZLÉS



## 1. Áru- és személyszállítás

Év	Áruszállítás, millió tonna	Távolsági személyszállítás	Helyi személyszállítás
		millió fő	
1960	239	727	1 560
1961	251	764	1 627
1962	266	819	1 673
1963	286	844	1 718
1964	323	900	1 785
1965	331	913	1 821
1966	354	817 <sup>a/</sup>	..

a/ A BHÉV adatai nélkül; 1965-ben a BHÉV 118 millió utast szállított.

2. Áru- és távolsági személyszállítás, közlekedési ágak szerint  
1966

Közlekedési ágak	Áruszállítás			Távolsági személyszállítás		
	1 000 tonna	millió tonnakilométer	százalékos megoszlás tonnakilométer alapján	1 000 fő	millió utaskilométer	százalékos megoszlás utaskilométer alapján
Vasuti közlekedés	118 848	17 904	75,2	425 518 <sup>a/</sup>	15 600 <sup>a/</sup>	72,5
Közúti közlekedés	219 515	2 911	12,2	387 066	5 620	26,1
Vízi közlekedés	9 217	2 387	10,1	4 003	76	0,4
Légi közlekedés	6	9	0,0	225	216	1,0
Csővezetékes szállítás	6 022	592	2,5	-	-	-
<i>Összesen</i>	<i>353 608</i>	<i>23 803</i>	<i>100,0</i>	<i>816 812<sup>a/</sup></i>	<i>21 512<sup>a/</sup></i>	<i>100,0</i>

a/ A BHÉV adatai nélkül.

## 3. A vasuti közlekedés összefoglaló adatai

Év, a vasut jellege	A vasut- vonalak építési hossza összesen	Ebből a kétvágányu pályák építési hossza	Az összes építési hosszból villamosi- tott	A vasut- vonalak vágány- hossza	A szállított áruk sulya, 1 000 tonna	A szállított utasok száma, 1 000 fő	Árutonna- kilométer, millió	Utas- kilométer, millió
	kilométer <sup>a/</sup>							
1950	..	848	319	14 298	41 762	256 875	5 424	7 142
1955	10 298	938	373	14 648	70 787	367 201	8 807	10 277
1960	10 307	958	469	14 963	97 094	486 404	13 346	14 336
1961	10 290	960	469	15 020	99 684	493 810	13 865	14 472
1962	10 336	961	517	15 097	102 352	524 746	14 560	15 573
1963	10 218	959	496	15 033	106 166	511 649	15 371	15 571
1964	10 274	1 013	507	15 178	114 658	528 924	17 037	16 236
1965	10 069	1 020	557	15 124	114 809	537 117	17 297	16 361
1966	10 075	1 031	605	15 211	118 848	..	17 904	..
Közforgalmu vasutak								
Magyar Államvasutak	8 526	946	506	13 252	116 261	412 218	17 673	15 319
MÁV Gazdasági Vasutak	801	-	-	974	1 882	4 984	16	44
Győr-Sopron-Ebenfurti Vasut	153	-	-	206	184	6 624	211	225
Budapesti Helyi Érdekű Vasut	122	85	99	258	0	..	0	..
Korlátolt közforgalmu vasutak								
	473	-	-	521	521	1 692	4	12

a/ Az év végén.

## Közforgalmu vasutak

## 4. Hálózat

(az év végén)

(Km)

	Építési hossz összesen	Ebből villamosított	Vágányhossz összesen	Az iparvágányok hossza
Normál nyomtávolságú pályák				
1950	8 190	311	12 204	..
1955	8 282	365	12 435	..
1960	8 308	460	12 725	1 361
1965	8 226	549	12 950	1 423
1966	8 216	597	12 973	1 339
Keskeny nyomtávolságú pályák				
1950	..	8	1 930	..
1955	1 804	8	1 951	..
1960	1 718	8	1 910	20
1965	1 396	8	1 636	11
1966	1 351	8	1 593	10
Széles nyomtávolságú pályák				
1950	-	-	-	..
1955	15	-	37	..
1960	15	-	38	2
1965	29	-	87	9
1966	35	-	124	9

## 5. Áruszállítás a forgalom jellege szerint

Év	Belföldi forgalom	Ebből önkezelési szállítás	Behozatali forgalom	Kiviteli forgalom	Átmenő (tranzit) forgalom	Összesen
<i>Szállított áru, 1 000 tonna</i>						
1950					819	41 465
1960	76 034	2 300	10 069	2 780	7 095	95 978
1961	77 217	2 250	11 076	3 190	7 235	98 718
1962	79 115	2 637	11 729	3 546	7 055	101 445
1963	80 701	2 338	12 432	3 909	8 308	105 350
1964	86 312	2 532	14 072	4 352	9 284	114 020
1965	85 908	2 761	13 099	4 929	10 379	114 315
1966	88 039	3 053	13 818	5 285	11 185	118 327
<i>Árutonkilométer, millió</i>						
1950					187	5 418
1960	8 633	191	2 134	440	2 131	13 338
1961	8 786	167	2 395	535	2 142	13 858
1962	9 188	183	2 606	596	2 164	14 554
1963	9 637	185	2 497	715	2 517	15 366
1964	10 606	215	2 864	814	2 748	17 032
1965	10 539	249	2 776	904	3 074	17 293
1966	10 803	281	2 797	991	3 309	17 900
<i>Az egy tonna áru átlagos szállítási távolsága, km</i>						
1966	122,7	92,0	202,4	187,5	295,8	151,3
<i>Bevétel, millió forint</i>						
1966	5 196	111	1 402	688	354	7 640

## 6. Áruszállítás kilométer-övezetek szerint

	50 km és annál kisebb távolságra	51-100	101-150	151-200	201-250	251-300	301-400	400 km-nél nagyobb távolságra	Összesen
<i>Szállított áru, 1 000 tonna</i>									
1960	22 936	19 151	16 040	13 090	10 715	6 187	4 285	3 574	95 978
1965	21 805	22 898	19 489	16 120	15 204	8 289	6 200	4 310	114 315
1966	21 833	24 190	20 366	16 585	15 644	9 046	6 678	3 985	118 327
<i>Fuvardíjbevétel, millió Ft</i>									
1960	560	761	899	986	961	530	630	511	5 838
1965	547	927	1 125	1 247	1 253	810	936	649	7 494
1966	555	968	1 163	1 247	1 319	854	971	563	7 640

## 7. Áruszállítás a fuvarozás módja szerint

(1 000 tonna)

	Téheráru	Gyorsáru	Összesen
<i>Kocsirakományú áru</i>			
1960	93 591	664	94 255
1965	112 359	499	112 858
1966	116 582	321	116 903
<i>Darabáru</i>			
1960	1 460	263	1 723
1965	1 457	-	1 457
1966	1 424	-	1 424
<i>Összesen</i>			
1960	95 051	927	95 978
1965	113 816	499	114 315
1966	118 006	321	118 327

## 8. Áruszállítás árunemenként

	Szállított áru, 1 000 tonna			Átlagos szállítási távolság, km			Egy árutonnikilométerre jutó bevétel, fillér		
	1960	1965	1966	1960	1965	1966	1960	1965	1966
Szén és szénbrikett	25 833	29 084	27 867	106,8	116,8	115,3	41,3	38,8	39,2
Vasérc, mangánérc	2 912	3 947	4 142	134,0	131,4	116,2	29,5	30,4	31,3
Bauxit	1 122	1 120	1 297	120,1	121,8	122,8	33,4	34,3	34,2
Kő	7 940	7 849	8 420	120,6	126,0	127,1	29,1	28,6	28,6
Kavics	4 481	5 424	7 122	123,5	134,3	131,4	28,8	27,5	27,9
Ásványolaj	3 997	6 077	6 062	212,1	164,5	155,5	59,3	64,8	66,1
Hengerelt acél	2 540	3 445	3 545	169,5	169,6	172,4	64,4	64,9	64,7
Műtrágya	845	1 736	1 950	150,1	160,0	167,9	54,9	52,7	52,1
Koksz	1 593	1 917	1 838	132,4	126,2	133,4	44,2	44,3	43,5
Tégla	1 965	1 717	1 787	123,2	115,1	116,1	34,2	36,4	36,2
Cserép	292	295	285	122,8	152,8	140,7	46,5	45,3	45,7
Égetett mész	527	589	644	113,2	113,8	118,2	46,1	45,9	45,7
Cement	1 439	1 694	1 885	141,9	184,9	206,6	44,4	42,5	42,0
Cement gyártmányok	1 419	2 119	2 352	136,3	150,4	159,1	44,2	43,4	42,7
Őrlemények	543	705	693	104,9	114,0	117,3	79,7	79,4	79,5
Cukor	370	328	340	134,3	132,9	126,2	94,8	91,7	94,2
Kenyérgabona	986	823	756	129,7	120,1	127,0	56,7	57,6	56,8
Takarmánygabona	184	536	189	189,3	264,8	142,3	59,5	49,9	56,7
Kukorica	286	306	366	119,9	119,5	132,5	63,1	59,4	57,8
Burgonya	393	342	320	215,7	197,2	207,2	30,4	33,8	32,8
Cukorrépa	2 963	3 345	3 485	73,7	85,3	81,1	54,5	50,8	51,1
Tüzifa	799	999	941	144,8	166,5	173,9	46,7	44,8	44,4
Szerfa	3 178	4 135	4 184	196,6	212,1	212,6	57,1	57,0	57,1
Föld, homok, salak	3 973	4 136	4 248	102,3	126,4	131,2	36,2	35,2	34,9
Darabáru	1 601	1 420	1 374	157,2	170,8	174,7	132,3	145,3	144,2
Egyéb	14 402	17 088	17 996	130,4	151,7	152,3	70,0	69,9	69,5
Átmenő (tranzit)	7 095	10 379	11 185	300,4	296,1	295,8	10,8	11,9	10,7
Együtt <sup>a/</sup>	93 678	111 555	115 273	140,3	152,8	152,8	43,8	43,4	42,7
Önkezelési áruk	2 300	2 760	3 054	83,0	90,2	92,0	39,3	39,6	39,5
<i>Szállított áruk összesen</i>	<i>95 978</i>	<i>114 315</i>	<i>118 327</i>	<i>139,0</i>	<i>151,3</i>	<i>151,3</i>	<i>43,8</i>	<i>43,3</i>	<i>42,7</i>

a/ Fizetés ellenében végzett szállítások.

## 9. A vasut nemzetközi szállításainak megoszlása országoként\*

(1 000 tonna)

Ország	Behozatali forgalom			Kiviteli forgalom		
	1960	1965	1966	1960	1965	1966
<i>Összesen</i>	<i>10 069</i>	<i>13 099</i>	<i>13 817</i>	<i>2 780</i>	<i>4 929</i>	<i>5 285</i>
Ebből						
Ausztria	210	262	221	267	326	368
Csehszlovákia	1 232	1 442	1 515	711	1 497	1 306
Jugoszlávia	321	507	240	155	458	586
Lengyelország	766	1 372	1 673	271	454	548
Német Demokratikus Köztársaság	781	861	965	501	452	546
Német Szövetségi Köztársaság	118	153	177	165	254	281
Olaszország	140	107	107	78	186	306
Románia	864	818	812	105	49	71
Svájc és Liechtenstein	14	15	17	77	103	101
Szovjetunió	5 034	6 699	7 100	206	540	544

\* Az országhatáron be-, ill. kilépő árumennyiség a feladó, ill. a címzett ország szerint.

**10. Személyszállítás kilométer- övezetek szerint  
1966**

	15 km és annál kisebb távolság- ra	16-30	31-50	51-80	81-100	101-150	151-200	201-300	300 km-nél nagyobb távolság- ra	Összes szállítás
		kilométer távolságra								
Szállított utas, 1 000 fő										
1960	230 230	111 638	91 216	20 958	7 477	11 018	5 870	5 014	1 554	484 975
1965	242 145	130 442	98 402	24 533	8 127	17 957	6 757	5 533	1 824	535 720
1966 <sup>a/</sup>	139 791	123 012	95 167	24 513	8 076	18 566	7 246	5 561	1 894	423 826
Menetdíjbevétel, millió Ft										
1960	208	230	189	174	94	198	172	180	57	1 502
1965	218	255	218	189	105	276	226	217	72	1 776
1966 <sup>a/</sup>	166	255	220	195	105	314	243	216	70	1 784

a/ A BHÉV adatai nélkül.

**11. Személyszállítás vonatnemek és kocsiosztály szerint**

(1 000 fő)

	Gyorsvonat		Sebesvonat		Személyvonat		Összesen	
	1. osztály	2. osztály	1. osztály	2. osztály	1. osztály	2. osztály	1. osztály	2. osztály
A szállított utasok száma								
1960	933	13 894	189	2 409	19 105	448 445	20 227	464 748
1961	902	13 357	132	2 191	20 030	455 684	21 064	471 232
1962	1 034	14 666	118	2 402	22 093	482 681	23 245	499 749
1963	1 155	14 822	126	2 452	23 847	467 638	25 128	484 912
1964	1 185	16 339	133	2 573	24 545	482 587	25 863	501 499
1965	1 263	16 722	112	2 110	24 440	491 073	25 815	509 905
1966 <sup>a/</sup>	1 231	17 262	103	1 843	23 672	379 715	25 006	398 820

a/ A BHÉV adatai nélkül.

**12. Személyszállítás jegyfajtaik szerint \*  
1966**

Jegyfajta, kedvezmény	Szállított utas		Egy utas átlagos utja, km	Menetdíjbevétel	
	1 000 fő	Százalékos megoszlás		1 000 Ft	Százalékos megoszlás
Teljesáru menetjegy	69 263	16,3	47,8	980 134	54,9
Mérsékeltáru menettérti jegy	33 920	8,0	21,8	162 969	9,1
Bérletjegy	3 276	0,8	33,0	24 048	1,4
Dolgozó kedvezmény	170 143	40,1	28,1	246 959	13,8
Tanuló kedvezmény	34 137	8,1	21,1	21 392	1,2
Különkocsi és különvonat	163	0,0	139,4	2 899	0,2
Díjszabáson kívüli kedvezmény	66 502	15,7	54,1	345 915	19,4
<i>Fizető személyszállítás együtt</i>	<i>377 404</i>	<i>89,0</i>	<i>35,2</i>	<i>1 784 316</i>	<i>100,0</i>
Dijmentes	46 422	11,0	49,9	-	-
<i>Összesen</i>	<i>423 826</i>	<i>100,0</i>	<i>36,8</i>	<i>1 784 316</i>	<i>100,0</i>

\* A BHÉV adatai nélkül.

### 13. Üzemi teljesítmények 1966

	Normál nyomtávolságú vonalak				Keskeny nyomtávolságú vonalak (MÁV)
	MÁV	Győr-Sopron-Ebenfurti Vasút	Budapesti Helyi Érdekű Vasút	Összesen	
Vonatkilométer, 1 000	95 013	1 197	6 389	102 599	3 390
Ebből személyvonati	54 991	757	6 125	61 873	2 688
tehervonati	36 645	422	264	37 331	567
Kocsitengelykilométer, millió	4 769	46	85	4 900	62
Ebből személykocsi	1 476	15	80	1 571	43
teherkocsi	3 286	31	5	3 322	19
ebből rakott	2 232	25	3	2 260	12
üres	1 054	6	2	1 062	7
Elegytonnakilométer, millió	51 397	540	673	52 610	249
Ebből személyvonati	15 049	156	629	15 834	184
tehervonati	35 408	383	44	35 835	60

### KÖZUTI KÖZLEKEDÉS

#### 14. Az állami közúthálózat hossza utjelleg és burkolat szerint

(Km)

	Kő és keramit	Beton	Aszfalt és bitumenburkolatu	Makadám burkolatu	Ebből portalanított	Egyéb kiépített	Kiépítetlen	Összes
1960. december 31.	886	1 275	5 997	19 150	..	39	1 694	29 041
1961. december 31.	877	1 281	7 067	18 251	..	37	1 598	29 111
1962. december 31.	861	1 277	8 281	17 170	..	37	1 557	29 183
1963. december 31.	833	1 278	9 147	16 424	3 741	35	1 518	29 235
1964. december 31.	819	1 269	10 142	15 475	6 122	33	1 472	29 210
1965. december 31.	806	1 249	10 944	14 794	7 710	32	1 421	29 246
1966. december 31.	746	1 267	11 646	14 147	8 450	-	1 414	29 220
Ebből								
autópálya	-	7	-	-	-	-	-	7
autóút	-	24	44	-	-	-	-	68
egyéb elsőrendű főút	141	721	925	52	18	-	-	1 857
másodrendű főút	173	412	3 130	309	40	-	-	4 064



## Tehergépkocsi közlekedés

## 15. Szállítási teljesítmények

	1950	1955	1960	1965	1966
--	------	------	------	------	------

*Teherautófuvarozási vállalatok<sup>a/</sup>*

Szállított áru, millió tonna	6	16	44	89	98
Árutonnakilométer, millió	84	319	589	1 278	1 391
Kocsikilométer, millió	51	158	282	463	495
Egy tonna áru átlagos szállítási távolsága, km	15,3	19,6	13,4	14,4	14,2

*Célfuvarozási vállalatok*

Szállított áru, millió tonna	1	21	27	29	31
Árutonnakilométer, millió	10	271	308	420	447
Kocsikilométer, millió	5	136	162	189	199
Egy tonna áru átlagos szállítási távolsága, km	8,1	13,2	11,6	14,5	14,7

*Teherautó- és célfuvarozási vállalatok együtt*

Szállított áru, millió tonna	7	37	71	118	129
Árutonnakilométer, millió	94	590	897	1 698	1 838
Kocsikilométer, millió	56	294	444	652	694
Egy tonna áru átlagos szállítási távolsága, km	14,0	16,0	12,7	14,4	14,3

*Nem közhasználatu tehergépkocsik*

Szállított áru, millió tonna	9	22	40	74	80
Árutonnakilométer, millió	..	..	..	936	1 057
Kocsikilométer, millió	87	176	305	602	663
Egy tonna áru átlagos szállítási távolsága, km	..	..	..	12,6	13,1

a/ Szerződéses gépkocsik adataival együtt.

## Autóbuszközlekedés

## 16. Távolsági hálózat és szállítási teljesítmények \*

Év	A hálózat hossza, km	A szállított utasok száma, 1 000 fő	Utaskilométer, millió	Kocsikilométer, 1 000
1960	..	236 156	3 605	..
1961	18 606	266 052	3 968	151 295
1962	19 049	289 931	4 185	162 119
1963	19 546	328 518	4 553	172 860
1964	19 764	365 841	5 108	186 006
1965	19 947	373 212	5 299	189 690
1966	20 202	386 815	5 571	195 023

## 17. Távolsági utasforgalom a járatok jellege szerint \*

Év	A szállított utasok száma, 1 000 fő			Utaskilométer, millió			Egy utas átlagos utja, km
	Összesen	Ebből		Összesen	Ebből		
		menetrend-szerinti járaton	szerződéses járaton		menetrend-szerinti járaton	szerződéses járaton	
1960	236 156	154 385	74 852	3 605	1 943	1 180	15,3
1961	266 052	178 314	80 789	3 968	2 183	1 243	14,9
1962	289 931	203 596	80 033	4 185	2 448	1 186	14,4
1963	328 518	227 067	94 933	4 553	2 729	1 211	13,9
1964	365 841	258 244	98 930	5 108	3 130	1 274	14,0
1965	373 212	272 052	94 100	5 299	3 310	1 330	14,2
1966	386 815	286 293	92 991	5 571	3 554	1 284	14,4

\* A MÁVAUT távolsági autóbuszforgalma.

## 18. Helyi autóbuszközlekedés\*

Év	A hálózat hossza, km		Szállított utas, 1.000 fő		Utaskilométer, millió		Kocsikilométer, millió		Az autóbuszok befogadóképessége, 1 000 fő Budapest
	Összesen	Ebből Budapest	Összesen	Ebből Budapest	Összesen	Ebből Budapest	Összesen	Ebből Budapest	
1960	..	506	515 042	354 933	2 924	2 157	..	69	62
1961	2 295	506	578 402	385 757	3 287	2 345	110	74	63
1962	2 280	513	615 378	401 356	3 480	2 440	114	79	71
1963	2 440	527	660 992	430 458	3 728	2 617	119	82	85
1964	2 536	534	711 895	469 058	4 020	2 852	129	91	92
1965	2 510	542	748 631	489 785	4 222	2 978	138	97	95
1966	2 556	554	..	..	..	..	140	96	100

\* A tanácsai közlekedési vállalatok és a MÁVAUT helyi autóbuszforgalma.

**Közuti villamosvasutak**  
**19. Hálózat és járműállomány**  
 (az év végén)

Év	A hálózat hossza összesen, km	Ebből			A villamos		A trolibusz		A villamoskocsik	A trolibuszok
		az egyvágányu	a kétvágányu	a trolibuszhálózat	motor-és ikerkocsik	pót-kocsik	motor-kocsik	pót-kocsik		
		villamoshálózat								
		hossza, km			száma, db					

*Összesen*

1960	300	90	176	34	1 345	711	206	10	163	16
1961	302	89	179	34	1 356	698	206	55	163	18
1962	301	88	179	34	1 364	673	206	55	168	18
1963	323	88	201	34	1 406	680	206	59	176	21
1964	325	88	203	34	1 430	665	193	59	179	20
1965	325	88	203	34	1 443	646	175	58	180	19
1966	324	84	206	34	1 448	641	181	58	178	19

*Ebből Budapesten*

1960	222	27	161	34	1 126	616	206	10	140	16
1961	223	26	163	34	1 132	601	206	55	141	18
1962	222	25	163	34	1 142	585	206	55	143	18
1963	245	28	183	34	1 184	597	206	59	149	21
1964	247	28	185	34	1 204	588	193	59	152	20
1965	247	28	185	34	1 219	573	175	58	154	19
1966	247	30	183	34	1 221	561	181	58	154	19

**20. Személyszállítás**

Év	A szállított utasok száma, millió fő		Utaskilométer, millió		Egy utas átlagos utja, km	
	Összesen	Ebből Budapesten	Összesen	Ebből Budapesten	Összesen	Ebből Budapesten
1950	700	648	4 590	4 442	6,6	6,9
1955	916	799	5 769	5 345	6,3	6,7
1960	1 023	873	6 361	5 783	6,2	6,6
1961	1 025	880	6 395	5 827	6,2	6,6
1962	1 033	881	6 428	5 831	6,2	6,6
1963	1 033	873	6 379	5 753	6,2	6,6
1964	1 047	871	6 419	5 733	6,1	6,6
1965	1 047	862	6 393	5 668	6,1	6,6
1966. I. félév	508	416	3 096	2 734	6,1	6,6

**Személygépkocsi közlekedés**  
**21. Személygépkocsi és motorkerékpár állomány**  
 (az év végén)

(Darab)

Év	Személygépkocsi		Motorkerékpár	
	összesen	ebből magán	125 cm <sup>3</sup> -en felül	125 cm <sup>3</sup> -es, illetve ezen alul
1950	13 054			42 925
1955	10 092	2 220	26 127	73 939
1960	31 268	18 499	70 331	165 945
1961	39 872	26 254	85 227	171 536
1962	53 118	39 018	102 174	200 000
1963	71 297	55 342	122 894	215 413
1964	86 247	68 871	143 711	224 000
1965	99 395	82 640	157 870	233 451
1966	116 677	99 515	175 618	269 151
Ebből				
Budapest	45 005		22 320	
Vidék	71 672		153 298	

**22. Személygépkocsi állomány gyártmány szerint**  
 1966. december 31.

Gyártmány	Darab	Gyártmány	Darab	Gyártmány	Darab
Adler	183	Moszkvics	22 509	Vauxhall	199
Austin	163	Opel	6 531	Volga	3 481
BMW	812	Peugeot	361	Volkswagen	3 467
Chevrolet	307	Pobeda	1 557	Warsawa	7 431
DKW	709	Renault	953	Wartburg	14 802
Fiat	1 925	Simca	964	Zastava	737
Ford	1 456	Skoda	17 438	ZIM	70
GAZ	2 011	Steyr	396	Zwikau	396
IFA	112	Tátra	887	Egyéb	3 125
Mercedes	1 073	Trabant	22 622	<i>Összesen</i>	<i>116-677</i>

**23. A személyszállító bérautók (taxi) szállítási teljesítményei**

Év	A fuvarok száma, 1 000	Kocsikilométer, 1 000			Egy fuvar átlagos hossza, km	A szállított utasok száma, 1 000 fő			Utaskilométer, millió		
		fuvarban	üresen	összesen		helyi forgalomban	helyközi forgalomban	összesen	helyi forgalomban	helyközi forgalomban	összesen
1960	11 234	73 402	21 052	94 454	6,5	22 310	237	22 547	116	46	162
1961	11 955	73 419	21 292	94 711	6,1	23 756	230	23 986	118	44	162
1962	12 281	73 980	20 476	94 456	6,0	24 412	224	24 636	120	42	162
1963	12 512	79 520	19 943	99 463	6,4	24 845	269	25 114	124	52	176
1964	13 222	86 085	21 808	107 893	6,5	26 242	303	26 545	133	59	192
1965	13 097	82 458	21 243	103 701	6,3	26 017	265	26 282	132	50	182
1966	11 410	75 363	19 346	94 709	6,6	22 654	251	22 905	119	48	167

## Nemzetközi gépjárműforgalom

## 24. Nemzetközi gépjárműforgalom határállomások szerint

Év, határállomás	Az országba érkező külföldi rendszámu				Az országból kilépő magyar rendszámu			
	személy- gépkocsik	motor- kerékpárok	autó- buszok	teher- gépkocsik	személy- gépkocsik	motor- kerékpárok	autó- buszok	teher- gépkocsik
	száma, db							
1960	13 152	..	1 503	10 294	4 849	..	558	2 738
1961	21 616	..	1 808	12 443	6 882	..	846	5 544
1962	25 366	..	2 255	12 183	9 724	..	756	8 619
1963	54 261	3 097	2 988	15 456	15 556	1 568	919	6 118
1964	126 418	15 316	8 322	17 309	50 830	13 424	2 379	7 759
1965	185 114	12 533	7 923	16 758	38 318	5 721	2 041	8 922
1966	301 189	12 570	14 249	20 698	47 186	8 651	3 425	10 421
Ebből								
Magyar-román határ								
Artánd	28 489	853	434	1 155	2 835	401	74	17
Magyar-csehszlovák határ								
Balassagyarmat	12 275	460	1 171	19	4 447	847	286	12
Bánréve	2 514	550	476	4	1 549	527	76	1
Hidasnémeti	9 793	630	424	173	4 189	646	236	69
Ipolytarnóc	255	38	-	-	139	35	1	1
Komárom	25 324	1 699	2 806	2 264	7 537	1 746	497	647
Medve	2 739	610	123	6	641	321	159	1
Parassapuszta (Hont)	1 039	340	292	-	749	244	209	-
Rajka	51 154	2 329	1 790	1 317	5 216	357	125	4 939
Somoskőujfalu	1 601	309	188	19	2 088	549	291	1
Sátoraljaújhely	1 753	537	130	124	602	243	25	1
Tornanádaska	631	154	14	-	377	132	10	-
Magyar-osztrák határ								
Hegyeshalom	65 616	82	1 549	3 679	3 740	31	115	763
Kőszeg	2 039	21	106	20	84	5	54	-
Rábafüzes	4 627	3	149	3 850	532	4	29	424
Sopron	10 065	124	371	1 450	512	-	115	7
Magyar-jugoszláv határ								
Letenye	20 941	410	1 369	1 033	4 730	486	388	3 261
Rédics	2 018	399	472	2	313	209	174	-
Röszke	56 618	2 727	2 103	5 499	5 851	1 444	486	141
Udvar	1 206	281	110	7	822	403	13	-
Magyar-szovjet határ								
Záhony	492	14	172	77	233	21	62	136

25. Az országba érkezett külföldi gépjárművek száma származási országok szerint  
1966

Év, származási ország	A személygépkocsik		A motorkerékpárok		Az autóbuszok		A tehergépkocsik		
	száma, db	utasainak száma, db	száma, db	utasainak száma, db	száma, db	utasainak száma, db	száma, db	ebből rakottan	által szállított áru, tonna
<b>Összesen</b>	<b>301 189</b>	<b>952 292</b>	<b>12 570</b>	<b>22 670</b>	<b>14 249</b>	<b>411 496</b>	<b>20 698</b>	<b>12 397</b>	<b>142 958</b>
Ebből									
Ausztria	38 037	100 217	214	283	1 407	37 577	6 656	758	9 392
Belgium	1 318	3 328	-	-	75	2 260	18	12	108
Bulgária	7 233	26 663	126	268	374	13 634	7 322	7 063	80 667
Csehszlovákia	116 443	408 453	7 806	14 013	7 771	217 718	2 126	1 679	18 463
Egyesült Királyság	2 715	6 873	9	17	20	356	12	9	48
Franciaország	5 938	16 090	3	5	51	1 562	37	29	223
Hollandia	1 954	4 908	2	3	42	1 229	38	31	322
Jugoszlávia	31 437	110 402	2 945	5 440	2 330	70 278	2 646	1 385	20 692
Lengyelország	29 854	98 906	526	1 014	1 277	38 980	94	60	436
Német Demokratikus Köztársaság	12 086	37 007	656	1 145	34	735	383	295	2 620
Német Szövetségi Köztársaság	34 890	89 731	17	33	408	12 030	282	178	1 836
Olaszország	4 371	11 461	7	13	90	3 153	40	7	60
Románia	3 700	10 470	240	414	101	3 656	797	744	6 535
Svájc	1 846	4 337	-	-	17	465	7	4	42
Svédország	2 194	5 634	5	8	11	313	22	13	121
Szovjetunió	1 028	1 155	8	8	141	4 446	35	31	177
Törökország	964	3 071	-	-	21	603	1	1	3

26. Hajózható viziutak  
1966. december 31.

(Km)

Viziutak	A hajózható szakasz hossza	Ebből jelzőberendezéssel ellátott
<i>Állandóan hajózható viziutak</i>		
Duna (főág)	Rajka-Kölked	417
Győri Dunaág	Győrtorkolat-Gönyű	14
Szentendrei Dunaág	Visegrád-Budapest	32
Soroksári Dunaág	Budapest-Tass	58
Tisza	Dombrád-Szeged (országhatár)	443
Bodrog	Országhatár-Tokaj	50
Körösök (kettős és hármas Körös)	Köröstarcsa-Csongrád	124
Hortobágy-Berettyó főcsatorna	Mezőtur-Köröstorkolat	7
Balaton <sup>a/</sup>		132
	<i>Összesen</i>	<i>1 277</i>
		<i>964</i>
<i>Időszakosan hajózható viziutak</i>		
Sió	Siófok-Bogyiszló	123
Ferenc-csatorna	Teljes hossz	37
Tisza	Vásárosnamény-Dombrád	95
Maros	Makó-Tiszatorkolat	24
	<i>Összesen</i>	<i>279</i>

a/ A rendszeresen hajózott utvonalak hossza.

## 27. A hajózási vállalatok szállítási teljesítményei

Év	Áruszállítás						A folyami és tavi hajózás személyszállítása <sup>a/</sup>		
	Folyami és tavi hajózás			Duna-tengeri hajózás			Szállított utas, 1 000 fő	Utaz- kilométer, millió	Egy utas átlagos utja, km
	Szállított áru, 1 000 tonna	Árutonna- kilométer, millió	Egy tonna áru átlagos szállítási távolsága, km	Szállított áru, 1 000 tonna	Árutonna- kilométer, millió	Egy tonna áru átlagos szállítási távolsága, km			
1950	1 110	478	431	29	59	2 050	3 287	60	18
1955	1 749	765	437	31	82	2 626	2 809	67	24
1960	2 295	1 078	470	91	230	2 528	3 976	83	21
1961	2 247	1 031	459	108	280	2 593	3 871	81	21
1962	2 360	1 132	480	96	244	2 545	3 774	74	20
1963	2 249	1 185	527	161	323	2 007	3 678	71	19
1964	2 332	1 317	565	156	351	2 249	4 301	82	19
1965	2 404	1 344	559	174	338	1 941	3 336	62	18
1966	2 923	1 713	586	260	571	2 197	4 003	76	19

a/ 1964-től a Fővárosi Kishajózási Vállalat vonaljáratainak adataival együtt.

## 28. A hajózás áruszállítása a forgalom iránya szerint

	Összes forgalom					
	1960	1965	1966	Ebből		
				belföldi	behozatali és kiviteli	átmenő (tranzit)
Szállított áru, 1 000 tonna	2 386	2 578	3 183	1 341	1 696	146
Árutonnakilométer, millió	1 308	1 682	2 284	129	1 983	172

## 29. A folyami és tavi hajózás áruszállítása árunemenként

Áru	A szállított áruk sulya, 1 000 tonna			Átlagos szállítási távolság, km			Egy áru-tonnakilométerre jutó bevétel, fillér		
	1960	1965	1966	1960	1965	1966	1960	1965	1966
Szén, szénbrikett	234	211	209	389	89	90	6,8	23,3	22,3
Vasérc, mangánérc	396	538	703	1 382	1 369	1 381	4,3	4,2	4,2
Pirit	53	8	21	961	876	734	5,2	5,5	3,6
Kő	260	312	318	151	151	174	26,9	27,6	26,3
Kavics	357	333	516	42	50	44	18,3	42,7	49,7
Kőolaj	451	219	279	266	249	219	17,2	17,8	21,5
Mütrágya	34	70	171	526	492	747	5,5	6,5	5,2
Koksz	40	75	149	931	778	680	5,8	5,5	5,8
Tégla, cserép	32	7	6	170	165	184	22,3	24,1	23,9
Cukor	18	0	0	1 451	100	740	8,0	80,0	44,6
Kenyérgabona és őrlemények	4	23	14	691	568	338	8,1	12,7	26,6
Kukorica	3	1	1	1 434	778	754	6,3	9,4	8,5
Cukorrépa	33	15	15	85	66	76	36,4	37,9	36,7
Tűzifa	51	30	26	305	388	322	12,7	11,0	19,6
Szerfa	53	97	89	206	355	279	19,4	15,3	17,3
Föld, homok, salak	61	72	79	9	22	25	11,7	78,0	67,6
Darabáru	38	59	52	890	926	916	5,4	5,3	5,6
Egyéb áru	177	334	275	324	756	901	12,5	7,7	7,1
<i>Összesen</i>	<i>2 295</i>	<i>2 404</i>	<i>2 923</i>	<i>470</i>	<i>559</i>	<i>586</i>	<i>8,1</i>	<i>7,7</i>	<i>7,4</i>

## 30. A hajózás személyszállítási teljesítményei a forgalom jellege szerint

(1 000 fő)

Járat	A szállított utasok száma					
	Folyami hajózás			Tavi hajózás		
	1960	1965 <sup>a/</sup>	1966 <sup>a/</sup>	1960	1965 <sup>a/</sup>	1966 <sup>a/</sup>
Menetrend szerinti járatok	1 841	1 081	1 326	1 231	1 524	1 727
Kiránduló és külön járatok	360	243	380	167	189	197
Séta és egyéb járatok	359	252	301	18	47	72
<i>Összesen</i>	<i>2 560</i>	<i>1 576</i>	<i>2 007</i>	<i>1 416</i>	<i>1 760</i>	<i>1 996</i>

a/ A Fővárosi Kishajózási Vállalat vonaljáratának adataival együtt.

## 31. A nem hajózási vállalatok dunai áruszállítása

	1960	1965	1966
Szállított áru, 1 000 tonna	3 076	4 724	6 034
Áru-tonnakilométer, millió	45,4	83,2	102,9

## KIKÖTŐ FORGALOM

## 32. A dunai kikötők és rakodók forgalma

Kikötő	A hajóba berakott	A hajóból kirakott	A hajóba berakott	A hajóból kirakott	A hajóba berakott	A hajóból kirakott
	áruk sulya, 1 000 tonna					
	1960		1965		1966	
Almásfüzitői Kőolajipari V. kikötője	23	213	29	-	27	1
Csepeli Kőolajipari V. kikötője	11	15	-	2	-	52
Csepel Vas- és Fémművek kikötője	8	141	1	202	7	127
Dorogi Szénbányászati Tröszt kikötője	80	-	124	-	108	-
Dunai Vasmű kikötője	10	583	13	847	18	1 009
ÉM 1. sz. Kőbánya V. kikötője	205	-	35	-	-	-
KPM V. Főosztály kikötői	85	168	30	97	69	112
Magyar Nemzeti és Szabadkikötő	142	312	355	418	454	285
Obudai Gázgyár kikötője	-	56	-	26	-	78
Szőnyi Kőolajipari V. kikötője	271	37	301	40	466	46
Folyamszabályozó és Kavicskotró V. rakodói	2 972	2 972	4 604	4 604	5 928	5 928
Országos Erdészeti Főigazgatóság rakodói	33	32	22	22	23	23
Országos Vízügyi Főigazgatóság rakodói	71	71	98	98	83	83
Egyéb dunai rakodók	446	605	788	662	996	1 040
<i>Összesen</i>	<i>4 357</i>	<i>5 205</i>	<i>6 400</i>	<i>7 018</i>	<i>8 179</i>	<i>8 784</i>

## 33. A Magyar Nemzeti és Szabadkikötő forgalma

Év	Áruátrakás			Betárolás	Kitárolás	Kezelés	Összes áru-mozgatás	A kikötőben megfordult hajók száma, db		
	hajóról vasutra	vasutról hajóra	összesen					magyar	külföldi	összesen
	1 000 tonna									
1960	202	60	262	294	270	75	901	1 074	266	1 340
1961	469	53	522	311	263	100	1 196	1 097	301	1 398
1962	278	74	352	391	331	103	1 177	1 176	429	1 605
1963	235	129	364	382	372	119	1 237	966	389	1 355
1964	230	94	324	478	439	152	1 393	830	285	1 115
1965	375	79	454	535	565	193	1 747	1 415	166	1 581
1966	226	186	412	514	508	190	1 624	1 241	207	1 448

## A Duna magyarországi szakaszának nemzetközi forgalma

## 34. A nemzetközi hajóforgalom alakulása

(Darab)

Év	Az ország területére belépett		Ebből az átmenő (tranzit)		Az ország területéről kilépett	
	külföldi	magyar	külföldi	magyar	külföldi	magyar
	önjáró, vontató és uszályhajók száma					
1960	12 386	1 976	11 337	56	12 367	1 986
1961	11 081	2 312	10 257	59	11 153	2 281
1962	10 952	2 146	10 214	168	10 989	2 128
1963	11 336	1 904	10 899	123	11 398	1 950
1964	12 252	1 856	10 967	107	12 191	1 817
1965	10 677	1 752	9 383	110	10 828	1 776
1966	12 671	2 066	10 923	103	12 728	2 079

35. A szállított áruk árunemenkénti megoszlása  
1966

(1 000 tonna)

Árucsoport	Az országba érkezett	Ebből az átmenő	Az országból távozott	Az országba érkezett	Ebből az átmenő	Az országból távozott
	külföldi hajókon szállított áruk sulya			magyar hajókon szállított áruk sulya		
Élelmiszerek, italok	41	40	29	6	1	1
Gabonaneműek	166	165	161	30	2	1
Nyers- és feldolgozott fa	68	65	75	9	-	25
Ásványi eredetű építőanyagok	30	29	47	1	-	1
Érc- és fémhulladék	2 313	1 874	1 732	643	2	73
Szén, kocsz, brickett	658	655	622	83	9	81
Fémek, fémkészítmények	271	268	498	1	-	100
Gépek, szállítási eszközök	11	11	29	0	-	9
Vegyipari termékek	288	243	266	87	2	83
Tartályban szállított folyékony áruk	1 414	1 307	1 436	31	31	169
Egyéb áruk	445	432	339	56	2	78
<i>Összesen</i>	<i>5 705</i>	<i>5 089</i>	<i>5 234</i>	<i>947</i>	<i>49</i>	<i>621</i>



36. Hálózat és szállítási teljesítmények\*

Év	A légi utvonalak száma <sup>a</sup> /	A légi utvonalak hossza, a/ km	A repülési üzemórák száma, óra	A repülőgépek által megtett utak hossza, 1 000 km	Személyszállítás			Áruszállítás		
					A szállított utasok száma, 1 000 fő	Utas-kilométer, millió	Egy utas átlagos útja, km	Szállított áru, tonna	Árutonna-kilométer, 1 000	Egy tonna áru átlagos szállítási távolsága, km
1950	12	3 495	4 847	1 095	52	11	204	807	234	290
1955	15	5 280	8 597	1 951	79	19	243	2 083	589	283
1960	25	14 045	15 599	4 811	152	75	495	1 662	1 502	904
1961	25	14 467	14 048	4 855	158	92	584	1 918	2 171	1 132
1962	25	16 272	13 006	4 684	131	93	710	2 530	3 554	1 405
1963	21	18 714	12 367	4 715	140	104	747	3 760	4 413	1 174
1964	19	19 523	11 650	5 309	166	152	916	5 029	6 888	1 370
1965	26	25 013	12 687	6 084	188	187	996	5 213	7 270	1 395
1966	29	28 820	13 785	6 835	225	216	958	6 360	8 688	1 366
Ebből										
Belföldön	3	970	1 568	518	41	10	237	85	33	397
Külföldre	26	27 850	12 217	6 317	184	206	1 120	6 275	8 655	1 379

\* Csak a Magyar Légiközlekedési Vállalat adatai.

a/ Év végi adatok.

37. A Ferihegyi Közforgalmú Repülőtér forgalma légiforgalmi társaságok szerint 1966

	A repülőteret igénybevevő repülőgépek száma, db	Személyforgalom			Teherforgalom		
		Az érkezett	Az indult	Az érkezett illetve indult utasok közül átmenő	Az érkezett	Az indított	Az érkezett illetve indított áruból átmenő
		utasok száma, fő			áru sulya, tonna		
MALÉV (magyar)	3 618	106 980	118 327	5 673	2 821	3 681	32
AEROFLOT (szovjet)	185	9 273	10 763	848	186	49	9
CSA (csehszlovák)	648	25 188	24 819	16 140	237	229	188
DLH (keletnémet)	383	21 588	20 907	10 050	334	257	225
KLM (holland)	207	3 528	3 567	183	51	34	8
LOT (lengyel)	383	11 752	11 191	2 878	73	31	30
OS (osztrák)	172	5 486	5 618	958	71	22	11
SABENA (belga)	247	7 265	6 366	4 364	98	81	70
SWISSAIR (svájc)	49	1 324	1 538	-	20	3	-
TABSO (bolgár)	217	12 902	12 296	8 768	208	205	181
TAROM (román)	301	8 262	8 238	4 230	78	60	49
Egyéb	969	23 091	21 989	9 414	232	455	172
Összesen	7 379	236 639	245 619	63 506	4 409	5 107	975

CSŐVEZETÉKES SZÁLLÍTÁS

38. Szállítási teljesítmények

Év	Nyersolaj	Egyéb folyékony olajtermék	Gáz	Szállított suly összesen	Nyersolaj	Egyéb folyékony olajtermék	Gáz	Tonnakilométer teljesítmény összesen
1961	1 323	46	166	1 535	59 754	987	29 492	90 233
1962	1 613	44	173	1 830	93 676	958	30 948	125 582
1963	2 516	43	377	2 936	235 310	927	46 519	282 756
1964	2 879	41	499	3 419	286 757	898	58 984	346 639
1965	3 746	40	804	4 590	348 523	853	87 190	436 566
1966	4 815	31	1 176	6 022	440 951	672	150 508	592 131

## 39. Levél- és postautalvány- forgalom

Év	A feladott			A feladott postautalványok	
	közönséges <sup>a/</sup>	ajánlott	express	száma, 1 000 db	értéke, millió Ft
	levélpostai küldemények száma, 1 000 db				
1950	367 625	14 910	3 913	13 122	2 320
1955	456 509	28 461	8 088	24 736	12 558
1960	518 776	32 261	7 826	29 553	18 237
1961	524 344	33 331	8 612	31 517	19 393
1962	458 729	35 604	8 888	34 098	20 611
1963	489 442	38 006	9 127	35 834	23 094
1964	463 193	40 842	9 506	37 059	25 501
1965	516 836	41 332	10 088	38 187	27 314
1966	542 698	42 217	10 680	37 161	28 080

a/ Az 1965 év előtti adatok az 1965 és 1966 évi adatokkal - a megfigyelési módszer megváltozása folytán nem összehasonlítható.

## 40. Hírlap- és csomagforgalom

(1 000 db)

Év	Feladott hírlapok	Szállított postacsomagok	Ebből			
			belföldi	külföldről érkezett	külföldre feladott	átmenő
1950	131 369	12 211	11 936	203	23	49
1955	520 818	10 806	10 429	301	35	41
1960	669 143	11 864	11 309	367	59	129
1961	715 719	12 611	11 991	418	55	147
1962	747 420	12 925	12 345	384	56	140
1963	791 983	12 682	12 141	348	34	159
1964	835 284	12 641	12 094	334	56	157
1965	845 881	12 479	11 940	312	63	164
1966	886 150	13 246	12 710	309	64	163

41. Kártérítések  
1966

A kártérítés oka	Ajánlott levél	Postacsomag	Postautalvány	Összesen
------------------	----------------	-------------	---------------	----------

## A kártérített postai küldemények száma, db

Elveszett	1 024	536	18	1 578
Megsérült	-	1 138	-	1 138
Egyéb okok	8	180	48	236
<i>Összesen</i>	<i>1 032</i>	<i>1 854</i>	<i>66</i>	<i>2 952</i>

## Kifizetett kártérítési díj, Ft

Elveszett	100 591	156 625	19 027	276 243
Megsérült	-	144 328	-	144 328
Egyéb okok	338	27 884	26 731	54 953
<i>Összesen</i>	<i>100 929</i>	<i>328 837</i>	<i>45 758</i>	<i>475 524</i>

## 42. Telefon- és táviróhálózat

(az év végén)

Év	Vonalhossz (vonalkilométer), km				Hálózathossz (huzal-, ill. érkilométer), 1 000 km				
	összesen	Ebből			összesen	Ebből			
		légvezeték	kábel	a kábel-hosszból helyközi		budapesti	vidéki	helyi	helyközi
1950	35 755	31 207	4 548	1 135	1 000	458	542	527	473
1955	45 019	36 004	9 015	2 126	1 342	617	725	822	520
1960	48 550	36 355	12 195	3 000	1 713	781	932	1 152	561
1961	49 847	36 599	13 248	3 042	1 804	799	1 005	1 243	561
1962	51 467	37 038	14 429	3 383	1 890	823	1 067	1 303	587
1963	51 187	35 770	15 417	3 339	2 002	895	1 107	1 412	590
1964	51 651	35 441	16 210	3 406	2 045	932	1 113	1 449	596
1965	52 851	36 188	16 663	3 465	2 178	1 018	1 160	1 603	575
1966	52 873	34 746	18 127	3 694	2 293	1 065	1 228	1 715	578

## 43. Bekapcsolt telefon — és távgépíró — állomások

(az év végén)

Év	A főállomások száma, 1 000 db			A mellékállomások száma, 1 000 db			A távgépíró-berendezések száma, db
	Budapesten	vidéken	összesen	Budapesten	vidéken	összesen	
1950	77	33	110	52	13	65	150
1955	111	72	183	92	54	146	354
1960	144	99	243	103	71	174	510
1961	152	103	255	106	78	184	538
1962	158	108	266	112	83	195	592
1963	164	113	277	117	91	208	653
1964	173	118	291	116	96	212	828
1965	184	120	304	121	103	224	1 033
1966	196	123	319	129	111	240	1 245

## 44. Telefon és táviró teljesítmények

(1 000-ben)

Év	A kezdeményezett telefonbeszélgetések száma összesen	Ebből		A feladott táviratok száma
		helyi	távolsági	
1950	230 730	216 806	13 924	3 967
1955	442 156	416 929	25 227	5 745
1960	538 043	507 515	30 528	7 398
1961	558 094	526 631	31 463	7 642
1962	572 116	539 938	32 178	8 024
1963	595 893	561 211	34 682	8 602
1964	606 182	570 939	35 243	8 867
1965	552 937	523 285	29 652	8 877
1966	569 560	538 244	31 316	9 165

## 45. A közlekedés fontosabb műszaki-gazdasági mutatói

	Egység	1960	1965	1966
<i>Vasuti közlekedés<sup>a/</sup></i>				
A vasuti teherkocsik átlagos forduló ideje	nap	3,59	3,56	3,49
A vasuti teherkocsik üres futásának aránya	%	31,3	31,8	32,0
A tehervonatok átlagos bruttó súlya	tonna	843	934	953
A tehervonatok hasznos terhelésének aránya	%	52,4	52,6	52,3
A tehervonati mozdonyok napi átlagos futása				
gőzmozdony	km	140	144	132
villanymozdony	km	434	353	352
Diesel-mozdony	km	119	375	297
A vonatok átlagos utazási sebessége				
tehervonatok	km/óra	13,1	14,6	15,2
személyszállító vonatok	km/óra	29,4	33,0	33,2
A személyszállító vonatok késése				
késett vonatok a közlekedett vonatok % -ában	%	2,9	5,0	4,2
átlagos késési idő	perc	23,3	24,0	25,2
A vontatási teljesítmények megoszlása vontatási nemek szerint				
gőzvontatás	%	88,4	65,4	58,9
villanyvontatás	%	7,7	16,0	17,0
motoros vontatás	%	3,9	18,6	24,1
<i>Tehergépkocsi közlekedés</i>				
Az üzemképtelen tehergépkocsik aránya az összes tehergépkocsihoz	%	11,1	16,0	14,4
A hasznos kocsikilométer aránya az összes kocsikilométerhez	%	66,1	68,5	68,4
Az árutonnakilométerek aránya a raksúlytonnakilométerekhez	%	53,0	54,7	54,4
Az átlagos forgalmi sebesség	km/óra	9,7	10,6	11,1
<i>Távolsági autóbushözlekedés<sup>b/</sup></i>				
Az üzemképtelen gépkocsik aránya az összes gépkocsihoz	%	8,5	11,3	10,7
A hasznos (fizető) kilométerek aránya az összes kocsikilométerhez	%	99,2	98,2	98,3
Az utaskilométerek aránya a férőhelykilométerekhez	%	55,2	52,0	..
<i>Vízi közlekedés</i>				
A vontatóhajók egy lóerőteljesítő-képességére jutó teljesítmény egy üzemnpra	árutonnakm	148,9	136,8	167,1
Az uszályhajótér kihasználása	%	47,3	50,5	53,6
Az uszályhajótér egy tonna teherbíróképességére jutó teljesítmény egy üzemnpra	árutonnakm	22,0	21,1	26,5
szárazárus uszályok	árutonnakm	13,9	7,4	10,0
tartályuszályok				
Egy uszály évi átlagos megrakásainak száma	szám	17,1	14,9	16,9
Átlagos uszályforduló idő	nap	22,2	26,5	21,6
A tengerjáró hajók egy tonna teherbíró-képességére jutó teljesítmény egy üzemnpra	árutonna tengeri mérföld	52,8	53,1	52,8
<i>Légi közlekedés</i>				
A repülőgépek kihasználási %-a	%	62,6	49,5	49,7

a/ A MÁV Gazdasági Vasutak nélkül. - b/ A helyi teljesítményekkel együtt.

## **XII. BELKERESKEDELEM**



1. A kiskereskedelem eladási forgalmának indexe  
(Összehasonlítható árak alapján)

Év	Élelmiszerek és élvezeti cikkek	Ezen belül vendéglátás	Iparcikkek	Kis- kereskedelem összesen	Állami	Szövetkezeti	Magán
					kiskereskedelem		

1950 = 100

1950	100	100	100	100	100	100	100
1951	102	116	98	100	123	140	60
1952	93	112	85	90	131	156	19
1953	104	128	95	100	156	192	2
1954	116	161	124	120	176	265	7
1955	123	166	130	126	177	314	9
1956	129	164	155	141	190	386	9
1957	133	183	171	150	204	395	13
1958	140	189	180	157	218	400	15
1959	155	207	206	177	246	452	15
1960	170	236	227	195	271	499	15
1961	180	244	224	199	277	509	15
1962	192	251	230	209	290	532	16
1963	206	269	254	227	314	591	15
1964	222	292	272	244	334	649	16
1965	230	298	283	253	347	669	16
1966	240	319	313	272	369	731	17

1960 = 100

1960	100	100	100	100	100	100	100
1961	106	104	99	102	102	102	99
1962	113	106	101	107	107	107	102
1963	121	114	112	116	116	118	101
1964	131	124	120	125	123	130	103
1965	135	127	125	130	128	134	102
1966	142	135	138	140	137	147	105

Előző év = 100

1951	102	116	98	100	123	140	60
1952	92	96	87	90	106	111	32
1953	111	115	111	111	120	123	9
1954	112	126	131	120	113	138	410
1955	106	103	105	105	101	119	129
1956	105	99	119	112	107	123	109
1957	103	111	110	106	108	102	142
1958	105	104	105	105	107	101	109
1959	111	110	115	113	113	113	103
1960	110	114	110	110	110	111	102
1961	106	104	99	102	102	102	99
1962	107	103	103	105	105	104	103
1963	107	107	111	109	108	111	99
1964	108	109	107	107	107	110	103
1965	103	102	104	104	104	103	100
1966	104	107	110	107	107	110	102

## 2. A kiskereskedelem eladási forgalma árucsoportok szerint

Árucsoportok	1960	1965	1966	
	fogyasztói folyó árakon, millió Ft			százalékos megoszlás
<i>Élelmiszerek és élvezeti cikkek</i>				
<i>Bolti forgalom</i>				
Hus, huskészítmény, baromfi és tojás	4 206	5 192	5 796	6,1
Tej és tejtermékek	1 126	1 682	1 873	1,9
Zsiradékok (vajjal együtt)	1 814	2 270	2 548	2,7
Kenyér, liszt, tészta (cerealidák)	4 530	5 921	6 016	6,3
Cukor, cukorkaáru, csokoládéfélék és kakaó	3 164	4 121	4 319	4,5
Burgonya, zöldség és gyümölcs	1 614	2 040	2 252	2,4
Kávészitalok	278	1 026	1 203	1,3
Szeszesitalok	1 034	1 706	1 766	1,9
Dohányárúk, stb.	3 549	5 872	6 235	6,5
Összesen	21 315	29 830	32 008	33,6
<i>Vendéglátás forgalma</i>				
Meleg étel	2 285	3 233	3 521	3,7
Egyéb étel	1 347	2 187	2 296	2,4
Eszpresszókávé	426	503	498	0,5
Ital	6 437	7 830	8 661	9,1
Egyéb áru és bevétel	572	949	1 078	1,1
Összesen	11 067	14 702	16 054	16,8
<i>Élelmiszerek és élvezeti cikkek összesen</i>	<i>32 382</i>	<i>44 532</i>	<i>48 062</i>	<i>50,4</i>
<i>Iparcikkek</i>				
<i>Ruházati cikkek</i>				
Méterárúk	3 718	3 040	3 001	3,1
Konfekcionált cikkek	5 653	5 616	5 795	6,1
Kötöttárúk	2 043	2 697	2 922	3,1
Harisnya és zokni	596	692	730	0,8
Rövidárúk ruházatkodásra	605	514	524	0,5
Divatárúk	562	639	681	0,7
Lábbeli	2 689	3 251	3 301	3,5
Bőr- és szőrmeárúk	404	418	465	0,5
Egyéb	342	533	598	0,6
Összesen	16 612	17 400	18 017	18,9
<i>Tartós fogyasztási cikkek</i>				
Butor	1 633	2 283	2 454	2,6
Háztartási villamosgépek és hőtechnikai készülékek	401	905	1 060	1,1
Gázkészülékek	..	223	312	0,3
Egyéb tartós háztartási cikkek	355	409	451	0,5
Járművek	965	1 074	1 644	1,7
Híradástechnikai cikkek	671	1 147	1 378	1,4
Egyéb tartós kulturális cikkek	213	231	267	0,3
Összesen	4 238	6 272	7 566	7,9
<i>Egyéb vegyes iparcikkek<sup>a/</sup></i>				
Tűzelő- és építőanyagok	4 042	5 487	6 116	6,4
Vas- és műszaki áruk	3 017	3 835	4 388	4,6
Vegyárúk	2 229	2 917	3 219	3,4
Üveg-, porcelán- és műanyagárúk	499	603	666	0,7
Papírárúk és írószerek	765	1 102	1 119	1,2
Fotó- optikai cikkek, óra- ékszer, hangszer, játék és sportszer	1 021	1 152	1 221	1,3
Könyv	477	692	690	0,7
Gyógyszerek	1 463	2 333	2 458	2,6
Ásványolajtermékek, műtrágya, stb.	1 076	1 600	1 856	1,9
Összesen	14 589	19 721	21 733	22,8
<i>Vegyes iparcikkek összesen</i>	<i>18 827</i>	<i>25 993</i>	<i>29 299</i>	<i>30,7</i>
<i>Iparcikkek összesen</i>	<i>35 439</i>	<i>43 393</i>	<i>47 316</i>	<i>49,6</i>
<i>Kiskereskedelem összesen</i>	<i>67 821</i>	<i>87 925</i>	<i>95 378</i>	<i>100,0</i>

a/ A tartós fogyasztási cikkek nélkül.



## 3. A fontosabb cikkek kiskereskedelmi forgalma

Cikk	Mérték- egység	1960	1965	1966	A forgalom értéke 1966-ban, fogyasztói folyó árakon, millió Ft
<i>Élelmiszerek és élvezeti cikkek</i>					
Nyershus	1 000 tonna	113,8	132,5	110,4	3 285,4
Baromfi	tonna	6 411	13 515 <sup>a/</sup>	18 162 <sup>a/</sup>	561,6 <sup>a/</sup>
Fogyasztói tej	millió l	244,7	358,4	387,2	1 168,2
Sajt	tonna	5 942	8 676	8 105	362,1
Tojás	millió db	229,9	367,1	385,9	681,2
Vaj	tonna	10 190	13 236	13 498	883,2
Fogyasztói zsír, zsirszalonna	1 000 tonna	45,7	54,4	66,8	1 359,5
Étolaj, margarin	tonna	7 637	13 186	13 212	337,4
Liszt	1 000 tonna	254,2	314,2	297,0	1 390,8
Rizs	1 000 tonna	29,4	33,9	37,1	593,9
Kenyér	1 000 tonna	682,3	856,3	853,2	2 783,7
Péksütemény	millió db	..	1 481,5	1 507,8	853,6
Szárzatszta	tonna	19 599	21 634	21 161	236,8
Édesipari lisztesáru	tonna	14 989	21 576	21 589	597,8
Cukor	1 000 tonna	174,3	230,8	245,2	2 632,8
Cukorkaáru	tonna	20 810	24 198	24 104	643,4
Csokoládé és csokoládékészítmény	tonna	7 704	13 896	14 832	1 310,9
Nougat	tonna	6 334	3 881	3 076	133,3
Burgonya	1 000 tonna	228,6	217,6	179,7	499,4
Fűszerpaprika	tonna	2 532	3 324	3 515	340,1
Bors	tonna	230,0	491,1	491,3	146,9
Kócsó	1 000 tonna	77,1	73,2	70,7	135,2
Kávé	tonna	1 313	6 982	8 558	1 315,5
Tea	tonna	309,5	549,7	558,8	100,9
Bor, pezsgő, ürmős	millió l	128,4	124,3	116,8	2 184,9
Sör	millió l	363,2	445,7	471,5	3 874,8
Rum, pálinka	abs. 1 000 l	3 898	3 610	5 157	1 195,9
Gyümölcspárlat és brandy	abs. 1 000 l	4 362	6 714	6 791	1 398,1
Likőr	1 000 l	6 069	6 289	7 724	691,3
Cigaretta	millió db	15 349	17 524	19 261	3 017,5
Szivar	millió db	63,8	44,0	43,3	20,8
Fogyasztói dohány	tonna	1 439	792	753	45,2
<i>Ruházati cikkek</i>					
Pamutszövet <sup>b/</sup>	1 000 m <sup>2</sup>	39 274	32 080	29 043	1 100,0
Gyapjuszövet	1 000 m <sup>2</sup>	7 410	6 601	6 205	936,9
Ebből					
fésűs gyapjuszövet	1 000 m <sup>2</sup>	3 476	2 919	2 913	524,4
kártolt gyapjuszövet	1 000 m <sup>2</sup>	1 981	1 677	1 071	120,4
Gyapjuszövet műszáliszövet	1 000 m <sup>2</sup>	1 593	1 668	1 591	120,6
Selyemszövet <sup>c/</sup>	1 000 m <sup>2</sup>	6 877	7 531	5 861	331,9
Len-, kender késziszövet	1 000 m <sup>2</sup>	8 126	8 231	8 363	398,0
Férfikabát	1 000 db	840	710	739	513,5
Férfiöltöny	1 000 db	1 034	800	778	729,4

a/ 1965. évtől kezdve a fej, a láb, a szárny értékesítése nélkül. - b/ Műbőr- viaszosvászonral együtt. - c/ Szintetikus szövetekkel együtt.

## 3. A fontosabb cikkek kiskereskedelmi forgalma (folytatás)

Cikk	Mérték- egység	1960	1965	1966	A forgalom értéke 1966-ban, fogyasztói folyó árakon, millió Ft
<i>Ruházati cikkek (folytatás)</i>					
Női kabát	1 000 db	978	691	750	597,9
Női kosztüm, ruha és pongyola	1 000 db	1 294	1 891	1 487	366,4
Szoknya, bluz és pantalló	1 000 db	1 102	1 366	1 259	149,3
Gyermek- és babykabát	1 000 db	860	945	860	385,2
Fiuruha	1 000 db	2 042	2 340	2 180	431,7
Lányka- és babyruha	1 000 db	3 464	3 822	3 538	318,6
Férfiing	1 000 db	6 330	6 788	6 736	623,6
Férfiálsóruházat	1 000 db	3 407	2 856	2 962	193,0
Női alsóruházat	1 000 db	2 922	2 285	2 368	188,6
Gyermekfehérnemű	1 000 db	3 952	5 034	4 600	171,3
Csecsemőkelengye	1 000 db	2 448	1 454	1 371	32,6
Konfekcionált ágynemű	1 000 db	3 160	3 574	5 338	472,4
Paplan, matrac	millió Ft	132	116	109	108,6
Kötöttárúk	millió Ft	2 043	2 697	2 922	2 921,5
Szintetikus harisnya és zokni	1 000 pár	8 685	14 253	17 457	591,0
Pamut- és gyapjúharisnya, zokni	1 000 pár	16 263	11 297	10 759	135,5
Selyem- és műselyemharisnya	1 000 pár	342	147	103	3,7
Divatárúk	millió Ft	562	639	681	680,4
Bőrlábbeli összesen <sup>a/</sup>	1 000 pár	14 164	17 929	17 622	2 801,2
Ebből					
csizma	1 000 pár	102	67	64	36,2
bakancs	1 000 pár	140	73	70	20,4
férficipő	1 000 pár	2 886	4 033	3 965	875,5
női cipő	1 000 pár	6 057	8 331	8 031	1 390,7
gyermekcipő	1 000 pár	4 979	5 425	5 492	478,4
Gumi gazdacsizma	1 000 pár	318	384	372	96,5
Wellington és huzózárás csizma	1 000 pár	718	715	671	108,3
Gumitalpu vászoncipő	1 000 pár	1 354	1 986	2 018	91,4
Hó- és sárcipő	1 000 pár	224	335	234	21,5
<i>Vegyes iparcikkek</i>					
Butor összesen	millió Ft	1 633	2 283	2 454	2 454,3
Ebből					
hálósobabutor	1 000 garn.	61,2	41,8	35,3	239,6
kombinált szekrény	1 000 db	37,9	30,7	22,8	128,8
konyhabutor	1 000 garn.	85,8	74,0	84,1	224,0
kárpitozott fekvő- és ülőbutor	millió Ft	339,3	986,1	1 073,0	1 073,0
Háztartási villamos hűtőszekrény	1 000 db	13,1	80,3	106,7	480,2
Háztartási villamos mosógép	1 000 db	122,2	163,2	192,0	309,5
Háztartási villamos centrifuga	1 000 db	1,4	69,7	62,6	65,1
Háztartási villamos porszívógép	1 000 db	29,2	103,3	91,3	123,3
Háztartási villamos padlókefélgép	1 000 db	9,0	10,1	10,5	10,6
Háztartási villamos tűzhely	1 000 db	13,7	11,1	9,3	21,9
Háztartási villamos vízmelegítő	1 000 db	4,7	9,6	11,0	32,3
Kányha <sup>b/</sup>	1 000 db	120,1	123,9	143,3	218,7
Tűzhely	1 000 db	165,8	158,7	160,1	171,3
Háztartási varrógép <sup>c/</sup>	1 000 db	15,0	12,8	14,4	32,7

a/ Sportcipő nélkül. - b/ A hordozható cserépkályhával, valamint az olajtűzelésű szobakályhával együtt. - c/ Varrógép-fejjel együtt.

## 3. A fontosabb cikkek kiskereskedelmi forgalma (folytatás)

Cikk	Mérték- egység	1960	1965	1966	A forgalom értéke 1966-ban, fogyasztói folyó áron, millió Ft
<i>Vegyes iparcikkek (folytatás)</i>					
Személygépkocsi, új	db	3 527	9 980	15 706	998,1
Moped, robogó, 48-50 cm <sup>3</sup> -es	db	9 008	11 121	14 482	79,1
Motorkerékpár, 125 cm <sup>3</sup> -es	db	18 859	5 855	10 929	105,8
Motorkerékpár és robogó, 175 cm <sup>3</sup> -es	db	970	29	4	0,0
Motorkerékpár, 250 cm <sup>3</sup> -es és nagyobb	db	11 198	13 089	16 232	260,8
Kerékpár	1 000 db	187,3 <sup>a/</sup>	146,7	186,0	200,4
Rádió-műsorvevő és zeneszekrény	1 000 db	179,7	142,5	211,8	276,7
Televízió-műsorvevő	1 000 db	53,1	155,9	171,3	1 051,0
Magnetofon	1 000 db	12,9	6,3	5,8	24,2
Lemezjátszó	1 000 db	21,9	27,3	20,5	26,5
Fényképezőgép	1 000 db	49,8	58,2	62,7	44,5
Zseb- és karóra	1 000 db	176,9 <sup>b/</sup>	328,5	416,9	193,4
Edények összesen	tonna	10 292	8 848	9 335	398,5
Ebből					
zománcedény	tonna	6 010	5 086	5 693	257,7
aluminiumedény	tonna	723	978	961	76,0
horganyzott és csiszolt edény	tonna	3 559	2 784	2 681	64,8
Drótfonat és szövet	tonna	9 411	12 306	1 321	231,3
Kerékpáralkatrész	millió Ft	97,0	116,7	173,5	173,5
Kerékpár-abroncsköpeny	millió Ft	63,0	94,1	95,3	95,3
Kerékpár-abroncstömlő	millió Ft	24,0	24,4	28,2	28,2
Motorkerékpár-alkatrész	millió Ft	129,0	198,0	201,7	201,7
Motorkerékpár-abroncsköpeny	millió Ft	15,0	31,0	33,7	33,7
Motorkerékpár-abroncstömlő	millió Ft	7,0	8,1	9,0	9,0
Személygépkocsi-alkatrész	millió Ft	31,0	84,0	83,8	83,8
Izzólámpa	millió Ft	101,0	112,4	131,7	131,7
Mosó-, tisztítószeresek és háztartási vegyi cikkek	millió Ft	719,0	1 052,8	1 150,5	1 150,5
Mosószappan	tonna	13 188	5 725	4 849	104,9
Pipereszappan	tonna	5 950	7 010	7 141	268,3
Festékárúk	millió Ft	327,0	429,2	505,6	505,6
Kozmetikai termékek	millió Ft	317,1	469,4	534,7	534,7
Játék	millió Ft	304,0 <sup>c/</sup>	273,2	295,8	295,8
Szén és lignit	1 000 tonna	2 916	4 508	4 339	1 170,1
Brikett	1 000 tonna	1 059	1 333	1 068	682,8
Háztartási kocsz	1 000 tonna	58,0	97,5	103,7	88,1
Tűzifa	1 000 tonna	719,0	694,4	623,4	313,3
Cement	1 000 tonna	248,0	367,6	424,7	490,1
Mész	1 000 tonna	220,0	243,4	296,6	201,2
Tetőfedőcserép	millió db	119,5	124,8	135,8	225,4
Tégla <sup>d/</sup>	millió db	737,9	779,8	971,8	557,6
Azbesztcement tetőfedőpala	1 000 m <sup>2</sup>	3 914	2 133	2 100	38,7
Fenyőfűrészáru	1 000 m <sup>3</sup>	62,1	70,3	97,4	264,3

a/ A kiskereskedelem beszerzése gyermekkerékpár nélkül. - b/ Millió Ft-ban. - c/ A gyermekkocsi adataival együtt. - d/ 1966. évtől tartalmazza az egyéb falazóanyagok adatait is (kisméretű téglaelegységre átszámítva).

## 4. A belkereskedelem készletei\*

Év	Élelmiszerek és élvezeti cikkek	Ruházati cikkek	Vegyess iparcikkek	Iparcikkek együtt	Belkereskedelem összesen
<i>Bolti kiskereskedelem, millió Ft</i>					
1960	1 254	4 313	4 281	8 594	9 848
1961	1 373	4 133	4 819	8 952	10 325
1962	1 478	4 361	5 025	9 386	10 864
1963	1 594	4 352	5 096	9 448	11 042
1964	1 688	4 645	5 659	10 304	11 992
1965	1 833	4 087	6 118	10 205	12 038
1966	1 962	4 050	6 641	10 691	12 653
<i>Százalékos megoszlás</i>					
1960	12,7	43,8	43,5	87,3	100,0
1961	13,3	40,0	46,7	86,7	100,0
1962	13,6	40,1	46,3	86,4	100,0
1963	14,4	39,4	46,2	85,6	100,0
1964	14,1	38,7	47,2	85,9	100,0
1965	15,2	34,0	50,8	84,8	100,0
1966	15,5	32,0	52,5	84,5	100,0
<i>Nagykereskedelem, millió Ft</i>					
1960	858	4 297	2 708	7 005	7 863
1961	880	5 286	3 218	8 504	9 384
1962	1 038	5 111	3 898	9 009	10 047
1963	1 079	5 038	3 631	8 669	9 748
1964	1 015	5 153	3 818	8 971	9 986
1965	1 048	4 564	4 319	8 883	9 931
1966	1 318	4 600	4 390	8 990	10 308
<i>Százalékos megoszlás</i>					
1960	10,9	54,7	34,4	89,1	100,0
1961	9,4	56,3	34,3	90,6	100,0
1962	10,3	50,9	38,8	89,7	100,0
1963	11,1	51,7	37,2	88,9	100,0
1964	10,2	51,6	38,2	89,8	100,0
1965	10,6	45,9	43,5	89,4	100,0
1966	12,8	44,6	42,6	87,2	100,0
<i>Nagykereskedelem és bolti kiskereskedelem együtt, millió Ft</i>					
1960	2 112	8 610	6 989	15 599	17 711
1961	2 253	9 419	8 037	17 456	19 709
1962	2 516	9 472	8 923	18 395	20 911
1963	2 673	9 390	8 727	18 117	20 790
1964	2 703	9 798	9 477	19 275	21 978
1965	2 881	8 651	10 437	19 088	21 969
1966	3 280	8 650	11 031	19 681	22 961
<i>Százalékos megoszlás</i>					
1960	11,9	48,6	39,5	88,1	100,0
1961	11,4	47,8	40,8	88,6	100,0
1962	12,0	45,3	42,7	88,0	100,0
1963	12,8	45,2	42,0	87,2	100,0
1964	12,3	44,6	43,1	87,7	100,0
1965	13,1	39,4	47,5	86,9	100,0
1966	14,3	37,7	48,0	85,7	100,0
<i>A nagykereskedelem és a bolti kiskereskedelem készleteinek éves forgási sebessége, napokban</i>					
1960	33	176	130	152	107
1961	33	210	141	173	118
1962	33	224	146	180	120
1963	33	210	135	167	113
1964	32	205	130	160	108
1965	33	186	136	157	106
1966	33	165	127	142	97

\* Az év végén, fogyasztói folyó áron.

## 5. A kiskereskedelmi hálózat összefoglaló adatai

(az év végén)

	Az állami és a szövetkezeti kereskedelem üzleteinek száma					Magán- kereskedők száma, 1966
	1960	1965	1966			
			állami	szövetkezeti	összesen	
Áruházak	82	75	49	31	80	-
Általános élelmiszerboltok	5 859	7 186	4 374	2 912	7 286	78
Élelmiszer szakboltok	7 521	8 123	3 443	4 745	8 188	2 493
Élelmiszerboltok összesen	13 380	15 309	7 817	7 657	15 474	2 571
Ruházati boltok	2 482	2 503	1 426	1 016	2 442	545
Vegyáruboltok	801	879	628	247	875	9
Vas-, műszaki- és üvegboltok	1 178	1 315	676	644	1 320	116
Kulturcikk boltok	1 768	1 948	1 310	647	1 957	13
Egyéb boltok	1 735	1 574	1 231	357	1 588	4 456
Tüzelő-, építőanyag- és gáztelepek	1 292	1 388	785	672	1 457	210
Vegyesboltok	6 599	5 712	249	5 436	5 685	300
Boltok összesen	29 317	30 703	14 171	16 707	30 878	8 220
Gyógyszertárak	1 394	1 415	1 420	-	1 420	-
Boltok és gyógyszertárak együtt	30 711	32 118	15 591	16 707	32 298	8 220
Kereskedelmi vendéglátóhelyek <sup>a/</sup>	11 235	12 003	5 303	6 894	12 197	308
Üzemi vendéglátóhelyek	2 872	3 139	3 161	-	3 161	-
Összesen	44 818	47 260	24 055	23 601	47 656	8 528

a/ Szállodák adatai nélkül.

6. Az állami és szövetkezeti kiskereskedelem bolthálózatának fontosabb adatai  
1966. IV. negyedévében

	A boltok		Egy boltra jutó			Egy alkalmazott- ra jutó havi eladási forgalom, 1 000 Ft
	száma, december 31.	alkalmazot- tainak száma	alkalmazott	havi eladási forgalom, 1 000 Ft	átlagos összes alapterület, m <sup>2</sup>	
Áruházak	80	5 340	66,8	7 781	1 912	117
Általános élelmiszerboltok	7 286	28 461	3,9	234	87	60
Élelmiszer szakboltok						
Tejboltok, tejivók és tejpavilonok	977	1 892	1,9	85	35	44
Hus-, lóhúsoltok és hatósági husszékek	3 257	5 054	1,6	132	36	85
Édesség és cukorkaárusító boltok	346	822	2,4	132	29	56
Zöldség és gyümölcsboltok	2 864	4 925	1,7	60	41	35
Baromfi, tojás, hal és vadboltok	211	313	1,5	122	27	82
Pékáruboltok	481	982	2,0	97	26	47
Egyéb élelmiszer szakboltok	52	237	4,6	288	62	63
Összesen	8 188	14 225	1,7	100	37	58



6. Az állami és szövetkezeti kiskereskedelem bolthálózatának fontosabb adatai (folytatás)  
1966. IV. negyedévben

	A boltok		Egy boltra jutó			Egy alkalmazott- ra jutó havi eladási forgalom, 1 000 Ft
	száma, december 31.	alkalmazot- tainak száma	alkalmazott	havi eladási forgalom, 1 000 Ft	átlagos összes alapterület, m <sup>2</sup>	
<b>Ruházati boltok</b>						
Vegyes ruházati boltok	642	3 060	4,8	552	133	116
Méteráruboltok	216	1 030	4,8	547	104	115
Felsőruházati boltok	254	1 215	4,8	798	129	167
Divatáru és rövidáruboltok	594	2 677	4,5	488	79	108
Cipőboltok	347	1 584	4,6	544	101	119
Leértékelt ruházati cikk üzletek	242	747	3,1	251	64	81
Egyéb ruházati szakboltok	147	238	1,6	134	46	83
Összesen	2 442	10 551	4,3	505	100	117
<b>Vegyáruboltok</b>						
Háztartási és festékboltok	630	2 161	3,4	179	124	52
Illatszerboltok és drogériák	220	750	3,4	182	62	53
Egyéb vegyiáru szakboltok	25	34	1,4	57	82	41
Összesen	875	2 945	3,4	176	107	52
<b>Vas-, műszaki- és üvegboltok</b>						
Vegyes vas-, műszaki- és vegyiáru- boltok	263	667	2,5	228	153	90
Vegyes vas-, műszaki- és üvegboltok	244	821	3,4	449	208	133
Vas-, edény- és háztartási-áru üzletek	232	1 230	5,3	540	260	102
Vasáruboltok	78	389	5,0	647	201	130
Üveg- és porcelánboltok	150	408	2,7	159	132	59
Kerékpár-, rádió- és villamossági boltok	102	404	4,0	669	169	169
Járműüzletek	59	265	4,5	421	175	100
Villamossági cikk boltok	121	698	5,8	1 109	164	192
Egyéb vas- műszaki szakboltok	71	300	4,2	316	143	75
Összesen	1 320	5 182	3,9	472	185	120
<b>Kulturcikk boltok</b>						
Vegyes kulturcikk, népművészeti és ajándékboltok	511	743	1,5	101	43	70
Ora- és ékszerboltok	82	247	3,0	430	37	143
Fotó- és optikaboltok	93	479	5,0	265	69	52
Sportszer és játékboltok	143	648	4,5	404	138	89
Hangszerboltok	21	83	4,0	772	142	195
Könyv-, zenemű- és hírlapboltok	467	1 742	3,7	147	56	39
Papír- és írószertboltok	395	1 269	3,2	176	68	55
Butorboltok	194	862	4,4	1 069	556	241
Egyéb kulturcikk szakboltok	51	215	4,2	381	108	91
Összesen	1 957	6 288	3,2	281	113	88
<b>Egyéb boltok</b>						
Dohányboltok	788	1 152	1,5	80	15	55
Bazár pavilonok	359	513	1,4	91	9	63
Használt tárgy üzletek	62	524	8,5	858	204	102
Virágboltok	325	806	2,5	49	45	20
Egyéb szakboltok	54	138	2,6	114	110	45
Összesen	1 588	3 133	2,0	87	32	44

6. Az állami és szövetkezeti kiskereskedelem bolthálózatának fontosabb adatai (folytatás)  
1966. IV. negyedévben

	A boltok		Egy boltra jutó			Egy alkalmazott-ra jutó havi eladási forgalom, 1 000 Ft
	száma, december 31.	alkalmazottainak száma	alkalmazott	havi eladási forgalom, 1 000 Ft	átlagos összes alapterület, m <sup>2</sup>	
Tüzelő-, építőanyag- és gáztelepek	1 457	5 762	4,0	296	-	75
Vegyesboltok						
vegyes jelleggel	1 991	3 676	1,8	150	87	81
élelmiszer jelleggel	2 997	3 517	1,2	81	52	69
ruházati jelleggel	37	114	3,1	231	111	75
vegyes iparcikk jelleggel	122	333	2,7	209	121	77
iparcikkboltok	538	1 310	2,4	219	126	90
Összesen	5 685	8 950	1,6	120	73	76
<i>Boltok összesen</i>	<i>30 878</i>	<i>90 837</i>	<i>2,9</i>	<i>226</i>	<i>-</i>	<i>77</i>
Gyógyszertárak	1 420	11 459	8,1	156	-	19
Boltok és gyógyszertárak együtt	32 298	102 296	3,2	223	-	71

7. Az állami és szövetkezeti vendéglátóhálózat fontosabb adatai  
1966. IV. negyedévben

	A vendéglátóhelyek		Egy egységre jutó			Egy alkalmazott-ra jutó havi eladási forgalom, 1 000 Ft
	száma, december 31.	alkalmazottainak száma	alkalmazott	havi eladási forgalom, 1 000 Ft	átlagos összes alapterület, m <sup>2</sup>	
Éttermek, vendéglők, stb.						
Éttermek	721	20 536	28,5	210	436	7
Kávéház-éttermek	6	251	41,8	216	569	5
Vendéglők	1 077	8 054	7,5	101	219	14
Népbüfék	12	324	27,0	278	321	10
Kifőzdék	27	189	7,0	62	169	9
Lacikonyhák, peccenyésütők	61	88	1,4	33	21	23
Összesen	1 904	29 442	15,5	141	296	9
Cukrászdák, eszpresszók, stb.						
Cukrászdák	728	3 555	4,9	74	89	15
Fagylaltozók, teázók	66	13	0,2	3	15	14
Süteményüzletek	25	127	5,1	79	42	16
Eszpresszók	1 221	6 937	5,7	79	98	14
Bárok	53	446	8,4	85	154	10
Összesen	2 093	11 078	5,3	75	93	14
Falatozók	315	3 422	10,9	170	165	16
Büfék, kávézók						
Büfék	1 448	2 009	1,4	34	33	25
Kávézók	10	87	8,7	113	89	13
Összesen	1 458	2 096	1,4	35	33	24
Italboltok, söntések, borozók, stb.						
Éttermi söntések	90	691	7,7	242	69	32
Italboltok	6 085	12 455	2,0	69	83	34
Sörözők	18	6	0,3	12	47	35
Borkóstolók, termelői borkimérések	234	467	2,0	67	65	33
Összesen	6 427	13 619	2,1	71	82	34
Kereskedelmi vendéglátóhelyek <sup>a/</sup>	12 197	59 657	4,9	81	113	17
Üzemi vendéglátóhelyek	3 161	21 053	6,7	84	-	13
<i>Vendéglátás összesen</i>	<i>15 358</i>	<i>80 710</i>	<i>5,3</i>	<i>82</i>	<i>-</i>	<i>16</i>

a/ Szállodák adatai nélkül.





XIII. IDEGENFORGALOM — SZÁLLODÁK — ÜDÜLŐK

Beutazó külföldi turisták azok, akik az egyedi kikérdezéskor Magyarországot vallották utazási céljuknak.

Átutazó külföldi turisták azok, akik nem Magyarországot jelölték meg az utazás végcéljának, tehát átmeneti tartózkodás után az országból tovább utaztak.





## 4. A beutazó külföldiek és a kiutazó magyarok átlagos tartózkodási ideje országok szerint

Világrész, ország	Átlagos tartózkodási idő, nap			Turisták tartózkodási ideje 1966-ban, százalék				
	1960	1965	1966	1-2 nap	3-7 nap	8-14 nap	15-30 nap	31 és több nap
<i>Beutazó külföldi turisták</i>								
Európa	14,6	8,9	9,1	16,0	41,2	23,3	17,4	2,1
Ebből								
Ausztria	6,0	4,9	4,8	41,3	43,7	7,1	6,9	1,0
Bulgária	18,1	10,8	13,9	6,5	40,8	32,9	15,7	4,1
Csehszlovákia	11,0	6,5	6,4	21,4	49,5	20,8	7,2	1,1
Egyesült Királyság	9,1	10,7	11,5	9,6	35,8	26,5	23,2	4,9
Franciaország	10,9	10,4	10,7	6,5	44,7	23,1	22,2	3,5
Jugoszlávia	21,4	6,6	6,6	31,2	42,9	15,2	9,3	1,4
Lengyelország	12,5	8,9	8,7	4,5	54,2	28,3	12,0	1,0
Német Demokratikus Köztársaság	18,3	14,4	14,7	2,0	17,5	31,1	46,9	2,5
Német Szövetségi Köztársaság	13,1	10,5	11,2	9,3	38,1	19,7	30,2	2,7
Olaszország	12,0	6,3	6,2	7,9	71,4	14,5	4,8	1,4
Románia	24,6	16,7	16,4	1,7	17,4	32,4	41,6	6,9
Svédország	10,0	15,9	15,6	9,1	30,1	15,5	34,1	11,2
Szovjetunió	22,4	15,4	16,8	1,0	11,0	44,7	37,4	5,9
Ázsia	19,7	9,7	10,6	17,8	49,1	17,5	10,7	4,9
Afrika	105,1	15,4	20,2	7,7	43,5	25,2	15,8	7,8
Amerika	20,4	13,0	14,4	11,1	47,7	10,3	18,2	12,7
Ebből								
Amerikai Egyesült Államok	19,0	10,6	11,6	13,2	53,6	9,1	15,3	8,8
Kanada	33,4	21,9	23,6	4,6	24,5	10,8	31,2	28,9
Kuba	14,3	33,4	47,9	4,2	34,5	37,8	9,2	14,3
Ausztrália és Oceánia	11,3	17,1	19,7	11,0	39,9	11,2	18,1	19,8
Egyéb	22,8	22,5	23,3	2,6	18,1	17,8	41,2	20,3
Összesen	14,9	9,1	9,4	15,8	41,3	22,9	17,4	2,6

*Kiutazó magyar turisták*

Európa	17,4	13,2	12,7	8,1	45,1	28,4	15,4	3,0
Ebből								
Ausztria	16,2	14,0	11,7	8,8	56,0	18,9	12,5	3,8
Bulgária	25,3	17,0	18,5	-	9,4	50,6	38,2	1,8
Csehszlovákia	11,8	6,7	7,9	15,3	59,3	20,5	3,8	1,1
Egyesült Királyság	52,3	42,0	39,5	-	6,5	21,5	45,7	26,3
Franciaország	38,3	29,3	28,8	0,0	5,8	27,8	51,3	15,1
Jugoszlávia	24,3	10,7	12,0	4,5	35,5	36,3	22,7	1,0
Lengyelország	19,5	9,8	9,6	0,5	54,9	35,7	8,2	0,7
Német Demokratikus Köztársaság	17,1	18,5	16,6	0,1	28,2	44,5	24,4	2,8
Német Szövetségi Köztársaság	45,7	32,9	29,2	0,1	17,3	17,0	47,8	17,8
Olaszország	18,9	20,9	18,5	0,7	12,0	38,7	44,3	4,3
Románia	20,3	15,9	15,9	1,2	19,2	38,6	40,1	0,9
Svédország	47,0	38,9	42,5	-	8,6	18,7	43,2	29,5
Szovjetunió	32,8	33,2	29,1	0,8	25,0	44,7	19,0	10,5
Ázsia	180,9	97,7	87,1	-	1,8	13,2	36,8	48,2
Afrika	147,0	115,9	159,9	-	2,4	24,7	22,3	50,6
Amerika	192,0	161,6	152,7	-	0,4	1,5	11,2	86,9
Ebből								
Amerikai Egyesült Államok	164,7	159,0	154,3	-	0,4	0,7	10,5	88,4
Kanada	171,1	162,8	144,3	-	0,2	1,3	8,8	89,7
Kuba	47,6	217,4	224,5	-	1,0	10,8	19,7	68,5
Ausztrália és Oceánia	25,8	228,4	246,3	-	-	4,7	7,4	87,9
Egyéb	44,8	29,0	-	-	-	-	-	-
Összesen	18,3	14,4	13,7	8,1	44,8	28,2	15,4	3,5

## 5. Az utazási irodák által lebonyolított idegenforgalom\*

(Fő)

Év	Beutazó külföldi turisták			Kiutazó magyar turisták			Belföldi társasutazások	
	szocialista országokból	nem szocialista országokból	összesen	szocialista országokba	nem szocialista országokba	összesen	A turisták száma	Ebből társasgépkesin utazók
1960	73 188	21 054	94 242	55 349	3 652	59 001	..	..
1961	100 025	34 612	134 637	75 321	5 664	80 985	1 545 583	1 397 984
1962	99 768	47 635	147 403	75 390	5 327	80 717	1 612 641	1 451 974
1963	116 185	62 697	178 882	63 189	11 621	74 810	1 678 746	1 555 953
1964	144 487	79 316	223 803	73 662	10 121	83 783	1 854 572	1 738 820
1965	154 459	112 313	266 772	79 445	12 488	91 933	1 362 657	1 299 401
1966	249 102	130 268	379 370	107 325	13 077	120 402	1 525 521	1 405 564

\* IBUSZ Rt., Express Ifjúsági és Diák Utazási Iroda adatai.

## 6. Az utazási irodák által lebonyolított idegenforgalom országok szerint\*

(Fő)

Világország	Beutazó külföldi turisták			Kiutazó magyar turisták		
	1960	1965	1966	1960	1965	1966
Európa	91 647	257 930	368 606	58 930	91 782	120 199
Ebből						
Ausztria	10 075	50 421	52 172	1 841	8 449	8 848
Csehszlovákia	38 318	46 540	92 746	31 180	18 062	29 944
Franciaország	2 634	5 802	7 734	208	627	535
Jugoszlávia	123	5 629	13 676	-	9 229	17 570
Lengyelország	9 720	49 939	78 338	2 992	9 722	9 385
Német Demokratikus Köztársaság	12 805	25 442	28 865	8 975	20 568	23 151
Német Szövetségi Köztársaság	2 546	16 087	18 639	-	55	55
Olaszország	918	7 912	7 935	1 418	2 370	2 084
Románia	3 461	9 383	12 382	1 659	5 887	6 607
Szovjetunió	7 892	15 270	19 175	10 391	14 029	18 530
A többi földrész országai	2 595	8 842	10 764	71	151	203
Ebből						
Amerikai Egyesült Államok	2 361	7 403	8 692	-	-	-
Összesen	94 242	266 772	379 370	59 001	91 933	120 402

\* IBUSZ Rt., Express Ifjúsági és Diák Utazási Iroda adatai.

## 7. Szállodák és egyéb szálláshelyek

Év	Szállodák				Egyéb szálláshelyek			Összesen
	szálloda	motel	fogadó	turistaház	camping	turista-szállás	fizető-vendéglátás	

## Az egységek száma

1960	111	4	84	41	21	49	2 645	2 955
1961	111	4	81	42	21	47	3 428	3 734
1962	116	4	75	43	22	50	3 653	3 963
1963	116	4	69	46	24	59	4 127	4 445
1964	116	5	71	45	23	63	5 245	5 568
1965	120	5	68	43	40	69	5 930	6 275
1966	117	6	63	42	54	85	7 108	7 475

## A férőhelyek száma

1960	10 793	1 322	1 255	2 040	3 489	3 491	9 279	31 669
1961	11 171	1 310	1 140	2 094	4 231	3 262	11 375	34 583
1962	11 826	1 290	1 059	2 205	4 119	3 489	13 062	37 050
1963	11 985	1 300	1 020	2 382	6 599	4 220	15 424	42 930
1964	12 873	1 407	1 192	2 334	10 155	4 791	19 074	51 826
1965	14 262	1 380	1 095	2 298	32 176	5 605	22 706	79 522
1966	14 331	1 392	1 118	2 426	46 679	7 200	28 183	101 329

## A vendégek száma, fő

1960	1 105 027	26 398	97 611	126 755	64 803	123 588	101 691	1 645 873
1961	1 140 778	26 286	92 291	140 878	87 360	185 106	122 301	1 795 000
1962	1 147 959	24 625	82 510	139 685	107 246	236 379	170 910	1 909 314
1963	1 161 488	24 315	83 491	135 950	149 917	302 623	212 571	2 070 355
1964	1 248 906	26 749	82 149	144 068	238 064	367 914	327 288	2 435 138
1965	1 314 758	26 245	75 972	140 853	310 348	415 695	361 429	2 645 300
1966	1 333 880	34 226	73 486	140 090	529 791	483 500	429 685	3 024 658

## Átlagos tartózkodási idő, nap

1960	2,1	4,2	2,0	1,9	3,2	1,8	7,9	2,5
1961	2,2	5,4	2,0	1,9	2,9	1,6	8,0	2,6
1962	2,2	5,4	2,0	1,9	2,7	1,6	7,6	2,6
1963	2,2	5,6	2,0	2,0	2,4	1,7	7,8	2,8
1964	2,2	5,6	2,2	2,0	2,5	1,7	7,2	2,9
1965	2,2	5,6	2,3	2,0	2,4	1,7	7,3	2,9
1966	2,2	4,7	2,2	2,2	3,1	1,8	7,1	3,0

8. A szállodák és egyéb szálláshelyek adatai jelentősebb helységek szerint  
1966

	A férőhelyek száma	A vendégek száma, fő			Átlagos tartózkodási idő, nap		
		külföldi	belföldi	összesen	külföldi	belföldi	összesen
Összesen	101 329	1 104 330	1 920 328	3 024 658	2,9	3,1	3,0
Ebből							
Balaton	50 511	252 902	273 485	526 387	4,4	6,6	5,5
Budapest	14 124	591 039	239 065	830 104	2,8	3,2	2,9
Debrecen	2 216	28 240	73 162	101 402	1,8	2,3	2,2
Eger	652	10 704	55 463	66 167	1,5	1,9	1,8
Győr	1 253	23 169	42 084	65 253	1,3	2,8	2,3
Miskolc	2 768	21 650	101 602	123 252	1,7	3,1	2,9
Pécs	1 544	12 932	95 251	108 183	2,2	2,0	2,0
Sopron	1 145	3 769	60 818	64 587	1,7	2,1	2,1
Szeged	1 424	29 229	96 586	125 815	1,4	2,0	1,9

## 9. A szállodák és egyéb szálláshelyek külföldi vendégforgalma országok szerint

	Ország összesen			Budapest			Balaton-part		
	1960	1965	1966	1960	1965	1966	1960	1965	1966
<i>A vendégek száma, fő</i>									
<i>Szállodákban és egyéb szálláshelyeken</i>									
Ausztria	12 134	69 043	66 762	9 243	49 058	44 221	1 742	10 965	11 705
Bulgária	4 668	23 221	16 851	3 150	15 185	11 103	348	1 260	828
Csehszlovákia	55 933	270 348	303 117	36 648	116 322	102 188	16 595	109 006	126 339
Egyesült Királyság	3 403	13 654	16 461	2 444	9 743	10 959	648	2 779	3 502
Franciaország	5 975	21 832	33 186	4 168	14 673	18 872	793	2 722	4 751
Jugoszlávia	2 534	21 967	58 259	2 111	14 549	35 809	31	1 102	3 767
Lengyelország	25 384	134 832	214 027	15 540	87 320	133 838	3 741	20 894	29 222
Német Demokratikus Köztársaság	38 695	81 439	105 748	22 718	44 812	55 871	8 512	19 452	31 412
Német Szövetségi Köztársaság	8 496	63 413	75 820	7 062	38 024	42 586	684	14 426	18 372
Románia	5 566	17 377	23 024	4 815	14 107	17 434	314	1 141	1 318
Szovjetunió	32 425	58 556	67 044	12 337	21 746	23 280	4 504	8 416	9 762
Egyéb	20 142	101 956	124 031	15 918	80 362	94 878	2 015	8 891	11 924
Összesen	215 355	877 638	1 104 330	136 154	505 901	591 039	39 927	201 054	252 902
<i>Ebből szállodákban</i>									
Ausztria	11 988	61 587	60 660	8 971	42 861	40 109	1 742	10 380	10 744
Bulgária	4 123	13 050	8 939	2 907	7 007	5 620	208	648	347
Csehszlovákia	54 261	70 118	76 064	36 032	29 242	27 453	15 831	16 236	22 364
Egyesült Királyság	3 403	10 352	11 420	2 452	7 399	8 542	647	2 068	1 844
Franciaország	5 795	15 929	17 789	4 055	11 017	11 601	740	1 589	1 712
Jugoszlávia	2 534	14 873	35 991	2 135	10 118	20 043	31	765	2 589
Lengyelország	21 703	55 767	59 726	14 111	30 133	26 759	2 364	5 640	5 539
Német Demokratikus Köztársaság	30 318	53 699	50 022	21 012	31 110	28 190	5 126	10 630	12 080
Német Szövetségi Köztársaság	8 394	54 058	59 373	7 004	32 849	33 771	687	11 247	13 878
Románia	5 238	14 400	16 992	5 496	11 704	12 810	216	878	838
Szovjetunió	30 126	54 046	58 504	11 447	20 733	20 538	3 927	7 096	7 253
Egyéb	19 952	87 092	96 670	15 237	68 559	77 096	1 538	7 088	7 185
Összesen	197 835	504 971	552 150	130 859	302 732	312 532	33 057	74 265	86 373
<i>Átlagos tartózkodási idő, nap</i>									
<i>Szállodákban és egyéb szálláshelyeken</i>									
Ausztria	3,2	2,4	2,4	2,8	2,1	2,1	6,4	4,6	4,2
Bulgária	3,8	2,1	2,5	4,5	2,5	3,0	2,8	1,8	2,0
Csehszlovákia	2,4	2,1	2,3	2,3	1,8	1,8	2,6	2,7	3,2
Egyesült Királyság	4,2	3,8	4,1	4,9	3,6	3,8	2,8	5,1	6,0
Franciaország	3,5	2,8	2,9	3,7	2,8	2,9	4,5	4,1	4,9
Jugoszlávia	5,4	2,0	1,6	6,1	2,2	1,8	2,8	1,6	1,5
Lengyelország	3,4	2,9	2,8	3,5	3,0	3,1	5,4	4,1	4,4
Német Demokratikus Köztársaság	4,4	4,2	4,7	4,2	3,7	3,8	6,2	6,7	7,8
Német Szövetségi Köztársaság	4,4	3,7	4,0	4,6	3,0	3,0	4,8	7,0	7,7
Románia	3,8	2,4	2,3	3,9	2,4	2,5	4,4	3,1	1,8
Szovjetunió	3,0	2,7	2,8	4,7	3,5	3,8	3,0	4,4	4,6
Egyéb	4,5	2,9	3,2	4,8	3,3	3,2	3,8	3,2	3,9
Összesen	3,4	2,8	2,9	3,7	2,7	2,8	4,0	3,8	4,4
<i>Ebből szállodákban</i>									
Ausztria	3,2	2,5	2,4	2,8	2,1	2,1	6,4	4,6	4,2
Bulgária	3,8	2,3	2,4	4,7	3,0	3,0	2,4	1,9	2,3
Csehszlovákia	2,4	1,9	1,7	2,3	2,2	2,1	2,5	2,2	1,9
Egyesült Királyság	4,2	4,2	4,3	4,9	4,1	4,1	2,8	5,6	5,7
Franciaország	3,4	2,9	2,8	3,8	3,0	3,2	4,5	4,4	3,6
Jugoszlávia	5,4	2,0	1,6	5,9	2,2	1,8	2,8	1,5	1,2
Lengyelország	3,4	2,5	2,4	3,6	3,1	3,2	5,8	3,8	4,4
Német Demokratikus Köztársaság	4,5	4,3	4,7	4,1	3,9	4,1	7,3	7,7	7,9
Német Szövetségi Köztársaság	4,4	3,8	4,0	4,7	3,1	3,1	4,8	7,6	8,0
Románia	3,8	2,3	2,4	3,3	2,4	2,5	4,4	2,2	1,9
Szovjetunió	2,9	2,6	2,8	4,5	3,4	3,8	3,0	4,7	5,1
Egyéb	4,4	3,3	3,1	5,1	3,5	3,3	3,4	3,2	3,0
Összesen	3,4	2,9	2,9	3,7	3,0	3,0	3,9	4,7	4,6



10. Üdülési létesítmények

Év	SZOT		Vállalati, költségvetési szervek és szövetségi				Összesen
	üdülők	sátortáborok	üdülők	hétvégi pihenők	sátortáborok	egyéb üdülési létesítmények	

Az egységek száma

1960	219	2	873	236	26	23	1 379
1961	209	3	886	246	24	30	1 398
1962	145	3	863	261	23	35	1 330
1963	133	1	854	269	19	31	1 307
1964	139	-	887	269	21	31	1 347
1965	139	-	883	264	18	28	1 332 <sup>a/</sup>
1966	154	-	866	290	17	34	1 361

A férőhelyek száma

1960	14 988	240	29 233	5 515	1 509	1 382	52 867
1961	14 723	245	30 838	5 820	1 737	1 868	55 231
1962	14 915	330	31 440	5 933	2 981	2 123	57 722
1963	16 973	110	33 513	6 628	6 876	2 140	66 240
1964	16 755	-	35 378	6 375	3 318	2 133	63 959
1965	16 152	-	36 209	6 505	1 851	1 875	62 592 <sup>a/</sup>
1966	15 820	-	33 648	7 142	3 206	2 603	62 419

Az üdülő vendégek száma, fő

1960	196 102	918	250 697	43 891	5 539	6 201	503 348
1961	202 295	1 155	277 761	51 867	7 297	8 066	548 441
1962	205 266	2 018	278 336	55 567	14 974	6 728	562 889
1963	217 409	548	284 254	62 455	13 474	7 326	585 466
1964	228 255	-	304 094	69 817	15 346	6 662	624 174
1965	223 704	-	303 430	40 815	13 946	4 744	586 639
1966	245 581	-	310 637	66 243	16 681	6 704	645 846

Az üdülési napok száma, ezer nap

1960	2 742	13	3 026	229	61	67	6 138
1961	2 800	16	3 242	250	81	88	6 477
1962	2 842	28	3 349	265	156	83	6 723
1963	2 970	8	3 379	313	146	85	6 901
1964	3 143	-	3 576	331	168	92	7 310
1965	3 093	-	3 627	188	160	59	7 127
1966	3 312	-	3 661	305	184	83	7 545

a/ Ebből árviz miatt nem üzemelt 10 üdülő 191 férőhellyel és 48 hétvégi pihenő 1 185 férőhellyel.

11. Üdülés tájegységek szerint

Tájegység	Az üdülő férőhelyek száma			Az üdülő vendégek száma, fő			Az üdülési napok száma, 1 000-ben		
	1960	1965	1966	1960	1965	1966	1960	1965	1966
Budapest	4 867	4 721	4 980	42 149	22 997	52 084	329	183	335
Dunakanyar	4 399	4 789	4 643	47 348	47 971	55 183	525	494	585
Balaton	31 084	38 806	37 975	265 257	327 852	342 339	3 375	4 058	4 190
Velencei tó	629	747	851	3 979	5 402	5 895	43	59	53
Sopron-Kőszeg vidéke	1 000	1 283	1 070	15 660	17 661	18 757	232	252	267
Dunántúli Középhegység	220	459	265	2 310	4 428	4 509	31	45	45
Mecsek	418	447	562	4 509	4 315	4 896	56	56	63
Mátra	2 609	2 767	2 600	47 398	50 853	51 867	638	680	686
Bükk	2 276	2 511	2 545	26 682	29 170	32 050	327	363	392
Egyéb helyek	5 365	6 062	6 928	48 056	75 990	78 266	582	937	929
Összesen	52 867	62 592	62 419	503 348	586 639	645 846	6 138	7 127	7 545

12. A jelentősebb üdülőhelyek adatai  
1966

	Az üdülési létesítmények	Az üdülő férőhelyek	Az üdülő vendégek	Az üdülési napok
	száma			
Budapest	130	4 980	52 084	335 094
Dunakanyar összesen	132	4 643	55 183	585 284
Ebből Dobogókő	7	365	7 560	93 173
Dömös	4	163	2 712	33 391
Csobánka	1	114	792	11 088
Leányfalu	13	468	5 544	71 394
Szokolya	7	187	4 627	32 555
Visegrád	16	511	7 746	94 802
Zebegény	5	266	3 830	50 028
Dél-Balaton összesen	527	25 958	210 953	2 601 385
Ebből Balatonboglár	46	2 288	16 515	210 812
Balatonföldvár	52	2 502	22 841	278 201
Balatonlelle	57	3 209	32 728	413 824
Balatonszabadi	55	2 237	16 729	201 016
Balatonszárszó	27	1 242	8 331	98 294
Balatonszemes	30	3 184	9 900	113 711
Fonyód	31	1 728	10 857	126 858
Siófok	109	5 835	53 583	683 827
Zamárdi	56	2 235	15 482	175 922
Szántód	20	871	8 200	104 941
Észak-Balaton összesen	226	12 017	131 386	1 588 755
Ebből Balatonalmádi	41	1 553	15 112	145 259
Balatonaliga	1	401	7 108	61 322
Balatonfüred	25	1 770	23 221	296 195
Balatonkenese	16	1 073	13 595	174 962
Balatonvilágos	26	854	6 765	79 178
Hévíz	28	2 069	32 583	454 872
Velencei tó összesen	40	851	5 895	52 757
Ebből Velence	4	138	961	12 155
Gárdony	36	713	4 865	40 187
Sopron-Kőszeg vidéke összesen	23	1 070	18 757	266 733
Ebből Kőszeg	3	218	3 431	59 889
Röjtökmuzsaj	1	106	2 326	37 679
Sopron	17	668	11 708	158 916
Dunántuli Középhegység összesen	8	265	4 509	45 326
Ebből Bakonybél	2	95	1 853	25 859
Mecsek	9	562	4 896	63 281
Ebből Pécs	2	520	4 566	61 556
Mátra	54	2 600	51 867	686 286
Ebből Mátrafüred	8	390	9 782	126 444
Mátraháza	7	535	14 117	174 304
Mátraszentimre	26	616	6 283	65 151
Galyatető	4	405	9 840	127 661
Parád	5	447	8 342	135 308
Bükk	60	2 545	32 050	391 775
Ebből Miskolc	3	499	4 774	65 805
Lillafüred	2	322	8 950	113 915
Miskolctapolca	25	357	3 401	43 755
Egyéb helyek összesen	152	6 928	78 266	928 447
Ebből Hajdusoboszló	21	1 541	29 015	390 962
Harkány	29	524	5 840	57 533
Összesen	1 361	62 419	645 846	7 545 123

#### XIV. KÜLKERESKEDELEM



## 1. A külkereskedelmi forgalom összefoglaló adatai\*

(Millió pengő, ill. devizaforint<sup>a/</sup>)

Év	Behozatal	Kivitel	Összes forgalom	Egyenleg <sup>b/</sup>
<i>1921 - 1925. évek átlaga</i>	680,0	516,9	1 196,9	- 163,1
<i>1926 - 1930. évek átlaga</i>	1 044,3	892,1	1 936,4	- 152,2
<i>1931 - 1935. évek átlaga</i>	385,6	430,4	816,0	+ 44,8
1936	436,5	504,4	940,9	+ 67,9
1937	483,6	588,0	1 071,6	+ 104,4
1938	410,6	522,4	933,0	+ 111,8
1939	489,9	603,7	1 093,6	+ 113,8
1940	602,5	514,9	1 117,4	- 87,6
<i>1936 - 1940. évek átlaga</i>	484,6	546,7	1 031,3	+ 62,1
1941	739,7	796,7	1 536,4	+ 57,0
1942	946,0	1 151,3	2 097,3	+ 205,3
1943	1 147,5	1 288,6	2 436,1	+ 141,1
1944	808,3	946,8	1 755,1	+ 138,5
1945	2,4	1,4	3,8	- 1,0
<i>1941 - 1945. évek átlaga</i>	910,4	1 045,9	1 956,3	+ 135,5
1946	369,5	417,2	786,7	+ 47,7
1947	1 453,5	1 041,7	2 495,2	- 411,8
1948	1 975,4	1 932,7	3 908,1	- 42,7
1949	3 382,5	3 293,3	6 675,8	- 89,2
1950	3 706,4	3 857,0	7 563,4	+ 150,6
<i>1946 - 1950. évek átlaga</i>	2 177,5	2 108,4	4 285,9	- 69,1
1951	4 625,6	4 645,8	9 271,4	+ 20,2
1952	5 393,9	5 143,2	10 537,1	- 250,7
1953	5 722,3	5 849,0	11 571,3	+ 126,7
1954	6 240,8	6 095,5	12 336,3	- 145,3
1955	6 506,5	7 055,4	13 561,9	+ 548,9
<i>1951 - 1955. évek átlaga</i>	5 697,8	5 757,8	11 455,6	+ 60,0
1956	5 648,7	5 716,5	11 365,2	+ 67,8
1957	8 011,3	5 728,3	13 739,6	- 2 283,0
1958	7 407,0	8 024,7	15 431,7	+ 617,7
1959	9 308,6	9 034,8	18 343,4	- 273,8
1960	11 455,4	10 259,8	21 715,2	- 1 195,6
<i>1956 - 1960. évek átlaga</i>	8 366,2	7 752,8	16 119,0	- 613,4
1961	12 039,6	12 079,6	24 119,2	+ 40,0
1962	13 485,2	12 905,5	26 390,7	- 579,7
1963	15 326,7	14 155,5	29 482,2	- 1 171,2
1964	17 546,0	15 869,8	33 415,8	- 1 676,2
1965	17 848,5	17 721,3	35 569,8	- 127,2
<i>1961 - 1965. évek átlaga</i>	15 249,2	14 546,3	29 795,5	- 702,9
1966	18 378,5	18 705,1	37 083,6	+ 326,6

\* A külkereskedelmi forgalom értékadatai itt és a továbbiakban határparitáson szerepelnek.

a/ Az 1921-1945. évi adatok pengőben, a további évek adatai devizaforintban. - b/ Behozatali (-), kiviteli (+) többlet.

## 2. A behozatal alakulása országok szerint

Ország	1950	1960	1965	1966	1950	1960	1965	1966
	Millió devizaforint				Százalékos megoszlás			
<i>Összesen</i>	3 706,4	11 455,4	17 848,5	18 378,5	100,00	100,00	100,00	100,00
<i>Európa</i>	3 458,3	10 463,3	16 019,4	16 369,6	93,30	91,34	89,75	89,07
<i>Ebből</i>								
Albánia	10,5	44,8	23,8	59,3	0,28	0,39	0,13	0,32
Ausztria	210,3	404,9	606,8	565,3	5,67	3,54	3,40	3,08
Belgium és Luxemburg	133,6	142,7	200,4	227,9	3,61	1,25	1,12	1,24
Bulgária	75,1	154,0	259,8	333,6	2,03	1,35	1,46	1,81
Csehszlovákia	382,4	1 312,9	1 578,9	1 561,5	10,32	11,46	8,85	8,50
Dánia	17,0	26,1	85,9	61,0	0,46	0,23	0,48	0,33
Egyesült Királyság	128,4	366,2	581,0	656,1	3,46	3,20	3,26	3,57
Finnország	17,9	54,2	94,6	92,3	0,48	0,47	0,53	0,50
Franciaország	53,8	297,2	317,6	385,9	1,45	2,59	1,78	2,10
Görögország	0,0	55,0	79,9	97,5	0,00	0,48	0,45	0,53
Hollandia	98,6	146,4	215,7	165,9	2,66	1,28	1,21	0,90
Jugoszlávia	0,0	239,2	320,1	347,5	0,00	2,09	1,79	1,89
Lengyelország	365,4	581,8	1 037,1	1 076,2	9,86	5,08	5,81	5,86
Német Demokratikus Köztársaság	96,2	1 184,5	1 540,0	1 780,2	2,59	10,34	8,63	9,69
Német Szövetségi Köztársaság	366,6	648,2	908,5	1 080,3	9,89	5,66	5,09	5,88
Norvégia	8,8	21,0	73,0	38,0	0,24	0,18	0,41	0,21
Olaszország	108,3	314,3	580,2	558,9	2,92	2,74	3,25	3,04
Románia	261,0	487,4	456,0	387,3	7,04	4,25	2,55	2,11
Spanyolország	-	45,0	20,3	85,2	-	0,39	0,12	0,47
Svájc és Liechtenstein	143,4	147,8	299,9	386,4	3,87	1,29	1,68	2,10
Svédország	18,2	145,5	112,5	148,3	0,49	1,27	0,63	0,81
Szovjetunió	908,3	3 556,1	6 495,9	6 072,8	24,51	31,04	36,39	33,04
Törökország	48,2	82,9	120,2	184,2	1,30	0,72	0,67	1,00
<i>Ázsia</i>	7,8	649,7	802,9	850,9	0,21	5,67	4,50	4,62
<i>Ebből</i>								
Ceylon	-	1,5	5,6	4,9	-	0,01	0,03	0,03
India	0,2	83,1	256,9	261,1	0,00	0,73	1,44	1,42
Indonézia	-	0,5	33,3	38,7	-	0,00	0,19	0,21
Irak	-	2,2	0,4	3,2	-	0,02	0,00	0,02
Irán	0,2	29,4	66,1	31,5	0,01	0,26	0,37	0,17
Izrael	7,2	15,9	71,3	77,2	0,19	0,14	0,40	0,42
Japán	-	2,9	41,6	46,6	-	0,03	0,23	0,25
Koreai Népi Demokratikus Köztársaság	-	38,7	39,8	36,1	-	0,34	0,22	0,19
Libanon	-	1,0	1,1	1,0	-	0,01	0,01	0,00
Mongólia	-	18,6	31,4	29,9	-	0,16	0,18	0,16
Szíria <sup>a/</sup>	0,2	..	54,8	54,7	0,01	..	0,31	0,30
Vietnami Demokratikus Köztársaság	-	25,4	43,4	17,6	-	0,22	0,24	0,10
<i>Afrika</i>	38,1	136,1	387,2	466,6	1,03	1,19	2,17	2,54
<i>Ebből</i>								
Egyesült Arab Köztársaság	37,5	98,4	99,8	182,6	1,01	0,86	0,56	0,99
Etiópia	-	-	6,0	2,8	-	-	0,03	0,02
Ghana	-	0,2	65,1	60,4	-	0,00	0,36	0,33
Guinea	-	6,9	7,0	17,9	-	0,06	0,04	0,10
Szudán	-	24,3	9,8	21,8	-	0,21	0,05	0,12
<i>Amerika</i>	202,2	196,7	617,2	630,0	5,46	1,72	3,46	3,43
<i>Ebből</i>								
Amerikai Egyesült Államok	68,1	22,2	247,6	180,1	1,84	0,19	1,39	0,98
Argentína	131,4	101,8	120,1	157,9	3,54	0,89	0,67	0,86
Brazília	0,0	49,6	98,3	156,1	0,00	0,43	0,55	0,85
Kanada	0,2	1,1	87,7	27,4	0,01	0,01	0,49	0,15
Kolumbia	-	14,1	12,4	2,8	-	0,12	0,07	0,02
Kuba	-	0,0	3,7	31,7	-	0,00	0,02	0,17
Panama	-	-	0,0	41,7	-	-	0,00	0,23
Paraguay	-	0,2	-	-	-	0,00	-	-
Uruguay	2,4	7,3	20,1	11,5	0,07	0,07	0,11	0,06
<i>Ausztrália és Oceánia</i>	0,0	9,6	21,8	61,4	0,00	0,08	0,12	0,34
<i>Ebből</i>								
Ausztrália	0,0	9,6	19,3	51,5	0,00	0,08	0,11	0,28

a/ 1960-ban az Egyesült Arab Köztársaság forgalmában szerepel.

## 3. A kivitel alakulása országok szerint

Ország	1950	1960	1965	1966	1950	1960	1965	1966
	Millió devizaforint				Százalékos megoszlás			
<i>Összesen</i>	3 857,0	10 259,8	17 721,3	18 705,1	100,00	100,00	100,00	100,00
<i>Európa</i>	3 613,1	9 002,5	15 990,5	17 026,8	93,68	87,75	90,22	91,02
Ebből								
Albánia	48,9	27,7	23,1	24,5	1,27	0,27	0,13	0,13
Ausztria	197,9	377,0	462,6	572,2	5,13	3,68	2,61	3,06
Belgium és Luxemburg	52,5	67,9	95,5	104,1	1,36	0,66	0,54	0,56
Bulgária	74,5	139,5	238,5	345,0	1,93	1,36	1,34	1,84
Csehszlovákia	406,8	1 102,7	2 105,0	2 011,9	10,55	10,75	11,88	10,76
Dánia	16,3	34,0	79,8	84,9	0,42	0,33	0,45	0,45
Egyesült Királyság	5,0	208,1	334,7	375,4	0,13	2,03	1,89	2,01
Finnország	19,1	32,1	61,9	77,6	0,50	0,31	0,35	0,41
Franciaország	42,4	159,0	208,6	319,1	1,10	1,55	1,18	1,71
Görögország	-	74,7	111,9	113,3	-	0,73	0,63	0,61
Hollandia	79,8	135,1	196,6	206,8	2,07	1,32	1,11	1,10
Jugoszlávia	-	438,4	342,4	377,0	-	4,27	1,93	2,01
Lengyelország	316,4	534,5	1 233,2	1 233,6	8,20	5,21	6,96	6,60
Német Demokratikus Köztársaság	284,1	1 182,4	1 585,5	1 848,6	7,37	11,53	8,95	9,88
Német Szövetségi Köztársaság	286,8	525,5	934,3	1 001,4	7,44	5,12	5,27	5,35
Norvégia	10,8	23,3	31,6	42,5	0,28	0,23	0,18	0,23
Olaszország	130,4	244,3	635,2	793,2	3,38	2,38	3,58	4,24
Románia	298,4	303,9	337,3	352,8	7,74	2,96	1,90	1,89
Spanyolország	-	12,9	52,7	50,1	-	0,13	0,30	0,27
Svájc és Liechtenstein	142,5	225,7	483,5	557,3	3,70	2,20	2,73	2,98
Svédország	10,8	64,1	140,3	159,0	0,28	0,62	0,79	0,85
Szovjetunió	1 115,3	3 011,3	6 167,9	6 184,4	28,92	29,35	34,80	33,06
Törökország	68,0	71,0	112,8	171,1	1,76	0,69	0,63	0,92
<i>Ázsia</i>	62,5	841,3	940,4	995,1	1,62	8,20	5,31	5,33
Ebből								
Ceylon	-	1,5	2,3	3,5	-	0,02	0,01	0,02
India	2,4	75,3	197,4	227,0	0,06	0,73	1,11	1,21
Indonézia	0,1	13,0	125,6	14,1	0,00	0,13	0,71	0,08
Irak	11,4	48,2	33,3	38,4	0,30	0,47	0,19	0,21
Irán	0,3	50,3	42,9	40,4	0,01	0,49	0,24	0,22
Izrael	16,5	16,7	52,4	76,2	0,43	0,16	0,29	0,41
Japán	-	0,5	15,7	21,9	-	0,01	0,09	0,12
Jordánia	1,0	5,0	11,1	12,2	0,03	0,05	0,06	0,07
Koreai Népi Demokratikus Köztársaság	-	53,8	19,0	9,1	-	0,52	0,11	0,05
Libanon	5,7	13,7	43,0	60,1	0,15	0,13	0,24	0,32
Mongólia	-	18,6	33,1	39,9	-	0,18	0,19	0,21
Szíria <sup>a/</sup>	4,3	..	36,2	61,8	0,11	..	0,21	0,33
Vietnami Demokratikus Köztársaság	-	34,3	62,3	113,7	-	0,34	0,35	0,61
<i>Afrika</i>	54,2	156,6	529,5	462,3	1,40	1,53	2,99	2,47
Ebből								
Egyesült Arab Köztársaság	44,5	89,0	217,3	250,6	1,15	0,87	1,23	1,34
Etiópia	0,0	4,5	15,2	8,6	0,00	0,04	0,09	0,05
Ghana	-	2,4	79,7	21,7	-	0,02	0,45	0,12
Guinea	-	21,5	2,2	3,7	-	0,21	0,01	0,02
Libia	-	2,7	24,8	30,8	-	0,03	0,14	0,16
Szudán	0,0	12,0	14,4	36,7	0,00	0,12	0,08	0,20
Tunézia	0,1	3,0	5,9	5,7	0,00	0,03	0,03	0,03
<i>Amerika</i>	104,7	248,8	246,9	207,6	2,72	2,42	1,40	1,11
Ebből								
Amerikai Egyesült Államok	25,5	32,6	52,5	52,5	0,66	0,32	0,30	0,28
Argentína	73,1	116,6	6,2	6,7	1,89	1,14	0,03	0,04
Brazília	1,1	46,6	29,6	13,7	0,03	0,45	0,17	0,07
Haiti	-	7,3	4,7	4,4	-	0,07	0,03	0,03
Kanada	0,8	8,3	28,1	48,8	0,02	0,08	0,16	0,26
Kolumbia	0,3	8,9	3,8	2,5	0,00	0,09	0,02	0,01
Kuba	0,0	13,3	97,7	59,9	0,00	0,13	0,55	0,32
Panama	0,0	0,3	1,3	1,5	0,00	0,00	0,01	0,01
Paraguay	0,0	1,8	1,4	0,6	0,00	0,02	0,01	0,00
Uruguay	0,2	3,3	0,9	0,5	0,01	0,03	0,01	0,00
<i>Ausztrália és Oceánia</i>	22,5	10,6	14,0	13,3	0,58	0,10	0,08	0,07
Ebből								
Ausztrália	22,5	10,5	13,5	13,0	0,58	0,10	0,08	0,07

a/ 1960-ban az Egyesült Arab Köztársaság forgalmában szerepel.

## 4. A behozatal áruösszetétele

	Szocialista országok <sup>a/</sup>	A világ többi része	Összesen	Szocialista országok <sup>a/</sup>	A világ többi része	Összesen
	Millió devizaforint			Százalékos megoszlás		
1950	2 098,8	1 607,6	3 706,4	56,6	43,4	100,0
1960	8 069,4	3 386,0	11 455,4	70,4	29,6	100,0
1961	8 269,9	3 769,7	12 039,6	68,7	31,3	100,0
1962	9 633,1	3 852,1	13 485,2	71,4	28,6	100,0
1963	10 568,3	4 758,4	15 326,7	69,0	31,0	100,0
1964	11 692,1	5 853,9	17 546,0	66,6	33,4	100,0
1965	11 953,9	5 894,6	17 848,5	67,0	33,0	100,0
1966	11 924,4	6 454,1	18 378,5	64,9	35,1	100,0
Ebből						
Gépek és gépi berendezések	4 088,8	1 140,0	5 228,8	78,2	21,8	100,0
Ipari fogyasztási cikkek	801,4	257,9	1 059,3	75,7	24,3	100,0
Nyersanyagok és félkésztermékek	6 612,3	3 970,1	10 582,4	62,5	37,5	100,0
Ebből						
Nehézipari nyersanyagok és félkésztermékek	5 061,2	1 945,6	7 006,8	72,2	27,8	100,0
Könnyűipari nyersanyagok és félkésztermékek	1 551,1	2 024,5	3 575,6	43,4	56,6	100,0
Élelmiszerek és élelmiszeripari anyagok	421,9	1 086,1	1 508,0	28,0	72,0	100,0

a/ 1962-től Kuba forgalmával együtt.

## 5. A kivitel áruösszetétele

	Szocialista országok <sup>a/</sup>	A világ többi része	Összesen	Szocialista országok <sup>a/</sup>	A világ többi része	Összesen
	Millió devizaforint			Százalékos megoszlás		
1950	2 544,4	1 312,6	3 857,0	66,0	34,0	100,0
1960	7 319,1	2 940,7	10 259,8	71,3	28,7	100,0
1961	8 876,7	3 202,9	12 079,6	73,5	26,5	100,0
1962	9 514,8	3 390,7	12 905,5	73,7	26,3	100,0
1963	9 967,8	4 187,7	14 155,5	70,4	29,6	100,0
1964	11 300,9	4 568,9	15 869,8	71,2	28,8	100,0
1965	12 418,1	5 303,2	17 721,3	70,1	29,9	100,0
1966	12 783,7	5 921,4	18 705,1	68,3	31,7	100,0
Ebből						
Gépek és gépi berendezések	5 380,2	465,7	5 845,9	92,0	8,0	100,0
Ipari fogyasztási cikkek	2 961,8	1 248,1	4 209,9	70,4	29,6	100,0
Nyersanyagok és félkésztermékek	2 495,2	2 105,8	4 601,0	54,2	45,8	100,0
Ebből						
Nehézipari nyersanyagok és félkésztermékek	2 196,4	1 305,1	3 501,5	62,7	37,3	100,0
Könnyűipari nyersanyagok és félkésztermékek	298,8	800,7	1 099,5	27,2	72,8	100,0
Élelmiszerek és élelmiszeripari anyagok	1 946,5	2 101,8	4 048,3	48,1	51,9	100,0

a/ 1962-től Kuba forgalmával együtt.



## 6. Behozatal árufőcsoportok és árucsoportok szerint

(Millió DfT)

Árufőcsoport, árucsoport	1960	1965	1966
Gépek és gépi berendezések	3 184,3	5 014,5	5 228,8
Ebből			
Esztergagépek, marógépek és egyéb szerszámgépek	304,1	159,1	239,0
Energetikai és elektrotechnikai berendezések	128,6	288,6	269,2
Komplett gyárberendezések és felszerelések	123,6	316,0	497,0
Műszerek, laboratóriumi és egészségügyi berendezések, csapályák, szerszámok, csiszolóanyagok	215,5	424,4	446,7
Traktorok, mezőgazdasági gépek	467,0	756,7	744,8
Közlekedési eszközök	719,3	1 035,1	1 249,1
Tüzelőanyagok, ásványi nyersanyagok, fémek	3 166,4	4 904,0	4 881,2
Ebből			
Szilárd tüzelőanyagok	783,5	1 094,4	972,7
Kőolaj	380,9	577,1	630,4
Kőolajtermékek, szintetikus, cseppfolyós tüzelőanyagok	53,4	232,6	217,1
Éghető gázok, villamosenergia és gőz	113,7	218,7	262,9
Fémérces és fémkoncentrátumok	340,0	456,8	465,9
Nem érces ásványok, agyag, föld	141,5	225,7	256,5
Fekete fémek	994,3	1 353,0	1 327,1
Szines fémek	314,2	694,1	677,4
Vegyipari termékek, műtrágyák, gumi	1 056,9	1 783,7	1 891,5
Ebből			
Vegyipari termékek	457,7	818,5	923,0
Festékek, lakkfestő- és cserzőanyagok	143,8	204,5	200,2
Műtrágyák és növényvédőszer	189,8	423,7	417,9
Kaucsuk, gumi- és gumiazbeszt termékek	224,4	286,8	292,3
Építőanyagok és építőelemek	108,5	203,8	234,1
Növényi és állati eredetű nyersanyagok (az élelmiszeripari nyersanyagok kivételével)	2 414,7	3 277,4	3 575,6
Ebből			
Faanyagok, cellulóz- és papirkészítmények	872,5	1 235,3	1 286,2
Textilipari nyersanyagok és félkésztermékek	1 067,7	1 214,2	1 345,8
Nyers bőrök és kikészített bőrök	201,5	224,0	262,6
Dohány	32,1	57,7	87,3
Vetőmagvak és ültetési anyagok	45,6	38,3	62,3
Koncentrált és laza takarmányok	34,7	329,9	362,8
Élőállatok (a vágóállatok kivételével)	2,6	5,0	6,4
Élelmiszeripari nyersanyagok	455,8	806,0	563,2
Ebből			
Szemestermények (beleértve a kásaféléket)	259,9	488,8	255,9
Olajosmagvak és termékek, egyéb élelmiszeripari nyersanyagok	195,9	314,7	307,3
Élelmiszerek	488,3	909,7	938,4
Ebből			
Húsárúk, tejtermékek, állati zsírok, tojás	209,4	402,0	352,9
Malomipari termékek és hüvelyesek	64,4	135,1	125,6
Zöldségfélék, gyümölcsök, bogyók és hasonló termékek	88,8	166,6	192,5
Cukor, növényi olajok, italok, egyéb élelmiszerárúk és élvezeti cikkek	100,4	182,9	232,4
Ipari fogyasztási cikkek	577,9	944,4	1 059,3
Ebből			
Pamut-, gyapju- és egyéb szövetek (kivéve a műszaki szöveteket)	65,6	78,4	87,6
Bőr, gumi és egyéb lábbelik	42,7	74,7	54,9
Butorok	103,5	122,0	103,6
Gyógyszerek, egészségügyi és higiéniai cikkek, illatszerek és kozmetikai készítmények	67,7	183,2	188,1
Háztartási- és kulturcikk	176,6	327,5	413,6
<i>Összesen</i>	<i>11 455,4</i>	<i>17 848,5</i>	<i>18 378,5</i>

## 7. Kivitel árufőcsoportok és árucsoportok szerint

(Millió Dft)

Árufőcsoport, árucsoport	1960	1965	1966
Gépek és gépi berendezések	3 902,0	5 800,5	5 845,9
Ebből			
Esztergagépek, marógépek és egyéb szerszámgépek	195,8	241,6	236,7
Energetikai és elektrotechnikai berendezések	93,5	130,1	173,7
Emelő és szállító berendezések	192,1	218,8	226,0
Komplett gyárberendezések és felszerelések	619,4	712,9	475,1
Műszerek, laboratóriumi és egészségügyi berendezések, csapályák, szerszámok, csiszolóanyagok	296,3	568,6	582,0
Traktorok, mezőgazdasági gépek	331,2	218,0	307,2
Közlekedési eszközök	1 263,1	1 991,7	2 204,7
Tüzelőanyagok, ásványi nyersanyagok, fémek	1 371,7	2 570,4	2 672,7
Ebből			
Kőolajtermékek, szintetikus, cseppfolyós tüzelőanyagok	225,8	215,1	245,3
Fémércsek és fémkoncentrátumok	199,6	302,0	255,6
Feketefémek	705,7	1 533,2	1 576,8
Szinesfémek	154,5	311,1	314,0
Kábelek és huzalok, beleértve a csupasz vezetőket és tekercselő huzalokat is	56,1	87,8	95,6
Vegyipari termékek, műtrágyák, gumi	280,5	612,5	679,1
Ebből			
Vegyipari termékek	132,9	242,2	260,4
Festékek, lakkfestő és cserzőanyagok	19,2	58,4	67,3
Műtrágyák és növényvédőszer	39,2	164,8	167,1
Kaucsuk, gumi- és gumiazbeszt termékek	52,1	105,6	129,0
Építőanyagok és építőelemek	55,3	150,0	149,7
Ebből			
Építőanyagok	51,6	145,3	133,8
Növényi és állati eredetű nyersanyagok (az élelmiszeripari nyersanyagok kivételével)	708,4	896,2	1 099,5
Ebből			
Faanyagok, cellulóz- és papirkészítmények	108,9	173,1	229,6
Textilipari nyersanyagok és félkésztermékek	147,2	161,0	287,8
Nyers bőrök és kikészített bőrök	25,1	25,2	38,2
Dohány	54,2	75,3	71,5
Vetőmagvak és ültetési anyagok	159,5	109,7	137,7
Koncentrált és laza takarmányok	20,9	81,3	59,1
Egyéb nyersanyagok és anyagok	161,0	220,0	225,3
Élőállatok (a vágóállatok kivételével)	13,5	38,4	49,3
Élelmiszeripari nyersanyagok	576,3	909,8	803,7
Ebből			
Szemestermények (beleértve a kásaféléket)	32,1	131,4	14,7
Élő vágóállatok	429,6	643,9	674,4
Olajosmagvak és termékek, egyéb élelmiszeripari nyersanyagok	114,6	134,5	114,6
Élelmiszerek	1 524,1	2 966,6	3 195,3
Ebből			
Húsárúk, tejtermékek, állati zsirok, tojás	577,4	1 155,3	1 237,5
Malomipari termékek és hüvelyesek	98,5	72,2	49,3
Zöldségfélék, gyümölcsök, bogyók és hasonló termékek	410,7	989,4	1 192,3
Cukor, növényi olajok, italok, egyéb élelmiszerárúk és élvezeti cikkek	428,7	730,0	696,8
Ipari fogyasztási cikkek	1 828,0	3 776,9	4 209,9
Ebből			
Pamut-, gyapju- és egyéb szövetek (kivéve a műszaki szöveteket)	448,9	673,0	698,6
Felsőruházat és fehérnemű	284,8	749,2	863,0
Bazárárúk	61,5	151,4	172,4
Bőr, gumi és egyéb lábbelik	267,1	463,0	503,7
Butorok	35,7	122,3	142,9
Gyógyszerek, egészségügyi és higiéniai cikkek, illatszerek és kozmetikai készítmények	260,1	748,3	870,2
Háztartási- és kulturcikk	415,9	747,0	811,7
Összesen	10 259,8	17 721,3	18 705,1

## 8. Behozatal megoszlása árufőcsoportok és árucsoportok szerint

(%)

Árufőcsoport, árucsoport	1960	1965	1966
Gépek és gépi berendezések	27,8	28,1	28,4
Ebből			
Esztergagépek, marógépek és egyéb szerszámgépek	2,7	0,9	1,3
Energetikai és elektrotechnikai berendezések	1,1	1,6	1,5
Komplett gyárberendezések és felszerelések	1,1	1,8	2,7
Műszerek, laboratóriumi és egészségügyi berendezések, csapályák, szerszámok, csiszolóanyagok	1,9	2,4	2,4
Traktorok, mezőgazdasági gépek	4,1	4,2	4,0
Közlekedési eszközök	6,3	5,8	6,8
Tüzelőanyagok, ásványi nyersanyagok, fémek	27,7	27,5	26,6
Ebből			
Szilárd tüzelőanyagok	6,8	6,1	5,3
Kőolaj	3,3	3,2	3,4
Kőolajtermékek, szintetikus, cseppfolyós tüzelőanyagok	0,5	1,3	1,2
Éghető gázok, villamosenergia és gőz	1,0	1,2	1,4
Fémércsek és fémkoncentrátumok	3,0	2,6	2,6
Nem érces ásványok, agyag, föld	1,3	1,3	1,4
Feketefémek	8,7	7,6	7,2
Szinesfémek	2,7	3,9	3,7
Vegyipari termékek, műtrágyák, gumi	9,2	10,0	10,3
Ebből			
Vegyipari termékek	4,0	4,6	5,0
Festékek, lakkfestő- és cserzőanyagok	1,3	1,1	1,1
Műtrágyák és növényvédőszer	1,6	2,4	2,3
Kaucsuk, gumi- és gumiazbeszt termékek	2,0	1,6	1,6
Építőanyagok és építőelemek	0,9	1,1	1,3
Növényi és állati eredetű nyersanyagok (az élelmiszeripari nyersanyagok kivételével)	21,1	18,4	19,4
Ebből			
Faanyagok, cellulóz- és papirkészítmények	7,6	6,9	7,0
Téxtilipari nyersanyagok és félkésztermékek	9,3	6,8	7,3
Nyers bőrök és kikészített bőrök	1,8	1,3	1,4
Dohány	0,3	0,3	0,5
Vetőmagvak és ültetési anyagok	0,4	0,2	0,3
Koncentrált és laza takarmányok	0,3	1,8	1,9
Élőállatok (a vágóállatok kivételével)	0,0	0,0	0,0
Élelmiszeripari nyersanyagok	4,0	4,5	3,1
Ebből			
Szemestermények (beleértve a kásaféléket)	2,3	2,7	1,4
Olajosmagvak és termékek, egyéb élelmiszeripari nyersanyagok	1,7	1,8	1,7
Élelmiszerek	4,3	5,1	5,1
Ebből			
Húsáruk, tejtermékek, állati zsírok, tojás	1,8	2,3	1,9
Malomipari termékek és hüvelyesek	0,6	0,8	0,7
Zöldségfélék, gyümölcsök, bogyók és hasonló termékek	0,8	0,9	1,0
Cukor, növényi olajok, italok, egyéb élelmiszeráruk és élvezeti cikkek	0,9	1,0	1,3
Ipari fogyasztási cikkek	5,0	5,3	5,8
Ebből			
Pamut-, gyapju- és egyéb szövetek (kivéve a műszaki szöveteket)	0,6	0,5	0,5
Bőr, gumi és egyéb lábbelik	0,4	0,4	0,3
Bútorok	0,9	0,7	0,6
Gyógyszerek, egészségügyi és higiéniai cikkek, illatszerek és kozmetikai készítmények	0,6	1,0	1,0
Háztartási- és kulturcikk	1,5	1,8	2,3
Összesen	100,0	100,0	100,0

## 9. Kivitel megoszlása árufőcsoportok és árucsoportok szerint

(%)

Árufőcsoport, árucsoport	1960	1965	1966
Gépek és gépi berendezések	38,0	32,7	31,3
Ebből			
Esztergagépek, marógépek és egyéb szerszámgépek	1,9	1,4	1,3
Energetikai és elektrotechnikai berendezések	0,9	0,7	0,9
Emelő és szállító berendezések	1,9	1,2	1,2
Komplett gyárberendezések és felszerelések	6,0	4,0	2,5
Műszerek, laboratóriumi és egészségügyi berendezések, csapágys, szerszámok, csiszolóanyagok	2,9	3,2	3,1
Traktorok, mezőgazdasági gépek	3,2	1,2	1,7
Közlekedési eszközök	12,3	11,3	11,8
Tüzelőanyagok, ásványi nyersanyagok, fémek	13,4	14,5	14,3
Ebből			
Kőolajtermékek, szintetikus, cseppfolyós tüzelőanyagok	2,2	1,2	1,3
Fémércek és fémkoncentrátumok	1,9	1,7	1,4
Feketefémek	6,9	8,6	8,4
Szinesfémek	1,5	1,8	1,7
Kábelek és huzalok, beleértve a csupasz vezetékeket és tekercselő huzalokat is	0,5	0,5	0,5
Vegyipari termékek, műtrágyák, gumi	2,7	3,5	3,6
Ebből			
Vegyipari termékek	1,3	1,4	1,4
Festékek, lakkfestő és cserzőanyagok	0,2	0,3	0,4
Műtrágyák és növényvédőszer	0,4	0,9	0,9
Kaucsuk, gumi- és gumiazbeszt termékek	0,5	0,6	0,7
Építőanyagok és építőelemek	0,6	0,8	0,8
Ebből			
Építőanyagok	0,5	0,8	0,7
Növényi és állati eredetű nyersanyagok (az élelmiszeripari nyersanyagok kivételével)	6,9	5,1	5,9
Ebből			
Faanyagok, cellulóz- és papirkészítmények	1,1	1,0	1,2
Textilipari nyersanyagok és félkésztermékek	1,4	0,9	1,6
Nyers bőrök és kikészített bőrök	0,2	0,2	0,2
Dohány	0,5	0,4	0,4
Vetőmagvak és ültetési anyagok	1,6	0,6	0,7
Koncentrált és laza takarmányok	0,2	0,5	0,3
Egyéb nyersanyagok és anyagok	1,6	1,2	1,2
Élőállatok (a vágóállatok kivételével)	0,1	0,2	0,2
Élelmiszeripari nyersanyagok	5,6	5,1	4,3
Ebből			
Szemestermények (beleértve a kásaféléket)	0,3	0,7	0,1
Élő vágóállatok	4,2	3,6	3,6
Olajosmagvak és termékek, egyéb élelmiszeripari nyersanyagok	1,1	0,8	0,6
Élelmiszerek	14,9	16,8	17,1
Ebből			
Húsárúk, tejtermékek, állati zsírok, tojás	5,6	6,5	6,6
Malomipari termékek és hüvelyesek	1,0	0,4	0,3
Zöldségfélék, gyümölcsök, bogyók és hasonló termékek	4,0	5,6	6,4
Cukor, növényi olajok, italok, egyéb élelmiszerárúk és élvezeti cikkek	4,2	4,2	3,7
Ipari fogyasztási cikkek	17,8	21,3	22,5
Ebből			
Pamut-, gyapju- és egyéb szövetek (kivéve a műszaki szöveteket)	4,4	3,8	3,7
Felsőruházat és fehérnemű	2,8	4,2	4,6
Bazárárúk	0,6	0,9	0,9
Bőr, gumi és egyéb lábbelik	2,6	2,6	2,7
Butorok	0,3	0,7	0,8
Gyógyszerek, egészségügyi és higiéniai cikkek, illatszerek és kozmetikai készítmények	2,5	4,2	4,7
Háztartási- és kulturcikk	4,1	4,2	4,3
Összesen	100,0	100,0	100,0

## 10. Behozatal fontosabb áruk szerint

Az áru megnevezése	Mennyiségi egység	1960	1965	1966
Szén	1 000 tonna	1 431	2 665	2 384
Brikett	1 000 tonna	428	578	503
Kőolaj	1 000 tonna	1 456	2 251	2 911
Földgáz	millió m <sup>3</sup>	186	200	200
Vasérc	1 000 tonna	1 875	2 481	2 696
Pirit	1 000 tonna	125	145	154
Tűzálló kötőanyag	tonna	51 135	44 330	62 539
Égetett magnézit	tonna	50 262	69 376	78 180
Nyers azbeszt	tonna	9 804	10 702	14 681
Nyers foszfát	1 000 tonna	178	429	403
Égetett agyag	tonna	41 662	68 452	66 935
Nyersvas	1 000 tonna	42	105	131
Hengerelt acélfélttermék	1 000 tonna	213	238	199
Hengerelt acél	1 000 tonna	232	237	251
Acélcső és csőkészítmény	tonna	18 129	31 754	30 649
Hidegen hengerelt acélszalag	tonna	8 187	7 065	3 606
Nagyszilárdságú acélhuzal	tonna	6 180	7 282	6 866
Ferroszilícium, 100 % Si bázison	tonna	2 873	3 073	2 431
Ferromangán, 75-80 % Mn	tonna	6 756	11 963	14 869
Ferrokrom, 60 % Cr	tonna	2 296	4 629	10 419
Ferroszfor, 16 % Ph	tonna	485	1 209	1 096
Horgany	tonna	10 835	13 373	14 403
Ón	tonna	955	1 758	1 452
Járműves daru	darab	146	111	250
Esztergagép	darab	989	288	341
Furógép	darab	303	205	255
Marógép	darab	498	170	198
Köszőrü- és felületfinomító-gép	darab	576	245	289
Kovácsipari gép és gépipari sajtó	darab	391	160	214
Vasuti teherkocsi <sup>a/</sup>	darab	4 630	3 396	3 434
Motorkerékpár	darab	2 151	11 051	26 493
Személygépkocsi	darab	5 707	11 561	19 083
Tehergépkocsi <sup>b/</sup>	darab	4 151	2 634	5 183
Traktor	darab	8 535	6 035	5 209
Pótkocsi és utánfutó	darab	3 648	6 702	7 540
Targonca	darab	238	1 009	1 597
Földmunkagép	darab	171	431	266
Gépvontatású eke	darab	10 714	1 766	1 058
Kultivátor és borona	darab	2 835	1 711	1 155
Vetőgép	darab	9	390	49
Trágyaszóró	darab	7 592	2 649	1 346
Gabonakombájn	darab	1 400	1 181	1 685
Gördülőcsapágy	tonna	2 065	2 676	2 537
Villamos hegesztőgép	darab	1 179	597	639
Háztartási villamos hűtőszekrény	darab	6 173	28 643	32 907
Háztartási villamos porszívógép	darab	..	38 233	29 898
Rádió-műsorvevő	darab	319	41 509	62 696
Lemezjátészó	darab	5 030	12 414	11 163
Rádióvevőcső	1 000 darab	666	3 006	5 392
Röntgenső	darab	2 555	3 249	2 412
Televízió képcső	1 000 darab	146	39	116
Tranzisztor	1 000 darab	-	643	719

a/ Tartály- és hűtőkocsival együtt. - b/ Dumperrel, alvázal és speciális tehergépkocsival együtt

## 10. Behozatal fontosabb áruk szerint (folytatás)

Az áru megnevezése	Mennyiségi egység	1960	1965	1966
Karóra	1 000 darab	476	463	371
Optikai mérőműszer	darab	2 231	3 539	2 345
Fényképezőgép	darab	17 978	40 833	88 294
Írógép	darab	9 915	17 971	15 147
Számológép	darab	6 747	5 386	5 218
Könyvelőgép	darab	503	101	314
Hollerith gép	darab	272	108	304
Pénztárgép	darab	580	530	1 024
Kén	1 000 tonna	31	159	151
Kénsav	tonna	5 531	35 794	66 525
Marónátron	1 000 tonna	104	128	87
Ammóniákszóda	tonna	50 301	89 169	124 646
Rézgálic	tonna	4 757	4 498	9 192
Nitrogénműtrágya	1 000 tonna	153	315	269
Káliműtrágya	1 000 tonna	75	199	286
Foszforműtrágya	1 000 tonna	120	107	110
Formaldehid	tonna	7 551	9 640	8 742
Anilinfesték	tonna	2 277	3 156	2 904
Gyógyszer-alapanyag	millió DFt	37,7	111,6	127,4
Kiszerekt gyógyszer	millió DFt	10,2	14,8	17,0
Koksz összesen	1 000 tonna	1 074	1 114	1 200
Kohókoksz	1 000 tonna	971	1 022	1 050
Műszén	tonna	34 973	57 742	35 263
Kalciumkarbid	tonna	17 470	24 800	20 964
Benzin	1 000 tonna	11	108	56
Gázolaj	1 000 tonna	20	160	131
Fűtőolaj	1 000 tonna	70	102	262
Motorolaj	tonna	6 339	31 101	23 819
Latexgumi	tonna	730	1 190	1 329
Nyersgumi	tonna	9 407	14 817	16 170
Műgumi	tonna	6 149	10 417	13 418
Gépkocsi abroncsköpeny és tömlő	1 000 darab	227	261	342
Polietilén	tonna	1 012	4 471	5 441
Polisztirol	tonna	1 053	2 057	3 687
PVC por	tonna	3 955	6 952	11 572
PVC kábelmassza	tonna	2 379	1 246	805
Kaprolaktám	tonna	150	2 498	2 590
Cserzőanyag	tannin/tonna	4 961	4 494	4 067
Növényvédőszer	tonna	2 934	9 403	10 724
Vegyi porfesték	tonna	9 649	8 385	9 008
Nyers gyapot	tonna <sup>2</sup>	62 349	72 099	78 252
Kész pamutszövet	1 000 m	5 292	3 994	3 414
Tilolt len	tonna	2 120	2 120	2 443
Juta	tonna	8 245	8 827	12 099
Mosott gyapju <sup>a/</sup>	tonna	4 210	3 406	5 256
Műszál fésűsszalag	tonna	988	1 403	1 345
Gyapju fésűsszalag	tonna	1 499	1 790	1 912
Gyapju és gyapjutípusu műszálszövet <sup>b/</sup>	1 000 m <sup>2</sup>	276	1 147	2 316
Laza műszál	tonna	11 066	16 146	18 406
Szintetikus rost	tonna	587	1 632	2 467
Műselyemfonal	tonna	3 369	4 522	5 001
Kordfonal	tonna	1 991	4 035	4 616
Nylonfonal	tonna	933	1 673	1 989
Rongyhulladék	tonna	5 301	5 752	5 304
Bőrcipő összesen	1 000 pár	602	898	581
Férficipő	1 000 pár	65	162	137
Női cipő	1 000 pár	337	636	404
Gyermekcipő	1 000 pár	197	100	40

a/ Mosottra átszámított zsiros gyapjuval együtt. - b/ Butorszövettel és gyapjuszőnyeggel együtt.

## 10. Behozatal fontosabb áruk szerint (folytatás)

Az áru megnevezése	Mennyiségi egység	1960	1965	1966
Cellulóz	tonna	56 242	51 140	72 991
Ujságnymópapír	tonna	38 208	37 586	33 199
Író-, nyomópapír	tonna	5 217	27 964	15 705
Csomagolópapír	tonna	8 119	34 324	41 080
Különleges papír	tonna	1 568	3 906	4 307
Papirlemez	tonna	8 976	19 368	20 659
Papirdoboz	tonna	3 373	9 520	2 518
Könyv, folyóirat és napilap	millió DFt	47,4	61,3	55,9
Vezetékoszlop	m <sup>3</sup>	17 977	23 375	21 417
Normál és váltótálpfa	m <sup>3</sup>	37 087	28 553	25 829
Fenyőfűrészáru	1 000 m <sup>3</sup>	534	785	840
Lombosfűrészáru <sup>a/</sup>	m <sup>3</sup>	22 958	38 501	55 397
Bányaszéldeszka	1 000 fm	10 730	13 492	6 358
Farostlemez	m <sup>3</sup>	13 347	9 657	9 390
Furnir	1 000 m <sup>2</sup>	1 931	1 252	775
Parketta	1 000 m <sup>2</sup>	90	187	196
Kombinált szoba	garnitúra	..	11 189	15 408
Konyhabutor	garnitúra	13 784	3 222	4 743
Liszt és dara	tonna	33 152	8 759	5 672
Hántolt rizs és rizstörmelék	tonna	17 615	21 423	40 604
Kakaópor	tonna	745	55	131
Csontos nyershus összesen	tonna	24 850	34 186	31 006
Marha- és borjúhus	tonna	2 856	12 509	12 843
Sertés	tonna	21 994	19 233	17 188
Nyers marhabőr	tonna	18 556	24 627	24 091
Sertésszir és zsir-szalonna	tonna	11 160	9 150	7 109
Állati eredetű takarmány	tonna	2 412	37 379	32 243
Tehénvaj	tonna	2 110	5 715	4 534
Takarmánytejpör	tonna	-	9 694	9 313
Lenolaj	tonna	3 816	5 600	2 435
Olajpogácsa és dara	1 000 tonna	31	184	229
Dobozolt huskonzerv	tonna	532	3 518	2 619
Fagyasztott hal és filé	tonna	2 024	1 194	3 135
Sör	1 000 hl	95	50	110
Kősó	1 000 tonna	159	240	263
Bors	tonna	386	700	750
Tea	tonna	475	2 228	811
Kávé	tonna	3 314	12 638	13 500
Fermentált dohány	tonna	3 357	4 925	8 067
Kenyérgabona összesen <sup>b/</sup>	1 000 tonna	270	113	124
Buza	1 000 tonna	270	113	124
Szemestakarmány összesen <sup>b/</sup>	1 000 tonna	94	550	126
Árpa	1 000 tonna	1	382	40
Kukorica	1 000 tonna	41	71	56
Szójabab <sup>b/</sup>	tonna	56 842	30 229	23 448
Burgonya <sup>c/</sup>	1 000 tonna	10	89	63
Komló	tonna	590	175	425
Kakaóbab	tonna	4 062	12 522	9 833
Bor	1 000 hl	120	2	326
Déligyümölcs összesen	tonna	19 801	36 508	43 143
Citrom	tonna	12 567	19 727	20 656
Narancs és mandarin	tonna	6 269	13 612	18 807
Fenyőgömbfa	1 000 m <sup>3</sup>	211	259	318
Papírfa	1 000 ürméter	273	398	552
Bányafa	1 000 m <sup>3</sup>	570	581	554
Ipari lombos egzótafa	m <sup>3</sup>	24 043	39 655	80 784
Ipari lombos gömbfa	m <sup>3</sup>	6 437	16 037	18 370
Állványfa	1 000 m <sup>3</sup>	8	170	147
Tűzifa	1 000 tonna	283	423	336

a/ Egzótafákkal együtt. - b/ Vetőmaggal együtt. - c/ Vetőburgonyával együtt.

## 11. Kivitel fontosabb áruk szerint

Az áru megnevezése	Mennyiségi egység	1960	1965	1966
Bauxit	1 000 tonna	499	564	621
Cement	1 000 tonna	20	402	330
Magnezit termék	tonna	7 352	9 498	5 517
Krómmagnezit termék	tonna	11 610	7 212	8 800
Kész hőpalack	1 000 darab	1 285	1 487	1 243
Nyersvas	tonna	84 209	82 839	79 575
Hengerelt acél	1 000 tonna	189	605	580
Acélcső és csőkészítmény	tonna	35 698	64 793	64 892
Hidegen hengerelt acélszalag	tonna	-	21 345	25 979
Timföld <sup>a/</sup>	1 000 tonna	121	194	175
Nyers alumínium	tonna	9 849	18 726	15 134
Tömbösített alumínium	tonna	1 339	861	1 211
Alumínium termék	tonna	4 285	5 787	6 944
Bányatám	tonna	51 746	11 111	4 825
Zár, lakat, vasalás	tonna	1 993	2 339	2 844
Drótfonat és -szövet	tonna	2 430	3 871	1 754
Alumínium edény	tonna	924	1 331	1 321
Hőerőmű berendezése	millió DFt	86,9	46,0	16,7
Stabil dieselmotor	darab	775	1 130	1 595
Légállapotszabályozó és hűtőberendezés	millió DFt	126,2	98,6	48,0
Futódaru	darab	3	79	8
Portáldaru	darab	89	78	87
Felvonó	darab	343	547	637
Esztergagép	darab	1 453	1 757	1 394
Furógép	darab	1 086	464	1 180
Marógép	darab	990	685	633
Köszőrű- és felületfinomító gép	darab	225	225	191
Dieselmozdony	darab	78	118	85
Motorvonat	darab	1	45	50
Vasuti személykocsi <sup>b/</sup>	darab	307	218	230
Motorkerékpár	darab	21 156	17 197	23 866
Motorkerékpár oldalkocsi	darab	4 925	13 033	14 146
Autóbusz és alváz	darab	1 192	2 173	2 314
Tehergépkocsi <sup>c/</sup>	darab	3 085	3 477	3 888
Gépkocsi alkatrész	millió DFt	7,9	322,9	398,1
Traktor	darab	1 497	846	1 254
Kerékpár	1 000 darab	61	122	120
Személyszállító hajó, 800 LE	darab	9	1	-
Vontatóhajó, 1 200 LE	darab	8	2	10
Hajó 1 200 - 1 500 tonnás	darab	10	7	11
Úszódaru, 5 tonnás	darab	16	19	11
Úszódaru, 100 tonnás	darab	5	4	7
Betonaljgyár berendezése	millió DFt	14,4	131,0	44,5
Vacuumtechnikai gép	millió DFt	23,4	74,3	75,6
Eszpresszógép	darab	4 894	1 846	2 087
Kukoricakombájn	darab	23	203	51
Orvosi röntgenkészülék	darab	140	313	345
Röntgenautó	darab	13	55	79
Acél-alumínium kábel	tonna	6 005	7 529	10 208
Távbeszélő készülék <sup>d/</sup>	darab	14 347	65 927	65 058
Távbeszélő központ	millió DFt	28,6	155,5	60,2
Karrier berendezés	millió DFt	35,4	121,8	173,5
Mikrohullámu berendezés	millió DFt	51,9	140,5	158,6
Rádió-műsorvevő <sup>e/</sup>	1 000 darab	64	79	91
Televízió-műsorvevő <sup>e/</sup>	1 000 darab	64	105	112
Magnetofon	darab	2 845	17 334	20 071
Izzólámpa	1 000 darab	38 867	51 551	62 927
Fénycső	1 000 darab	2 005	4 121	3 655
Rádióadócső	darab	60 521	36 131	31 881
Televízió képcső	darab	4 992	15 760	44 440
Ébresztőóra	1 000 darab	415	467	470
Geodéziai, geofizikai műszer	darab	936	5 249	5 669
Hiradástechnikai műszer	darab	37	7 846	8 544

a/ Timföldhidráttal együtt. - b/ Különleges és szolgálati kocsival együtt. - c/ Dumperral, alvázal és speciális tehergépkocsival együtt. - d/ Soroskapcsolású készülék nélkül. - e/ Alkatrész-garnitúrával együtt.



## 11. Kivitel fontosabb áruk szerint (folytatás)

Az áru megnevezése	Mennyiségi egység	1960	1965	1966
Árammérő	1 000 darab	277	209	240
Orvosi kezelő és vizsgáló készülék	millió DFt	28,8	51,1	52,3
Komplett laboratórium	millió DFt	9,0	68,0	72,0
Laboratóriumi eszköz, műszer és készülék	millió DFt	22,0	33,5	34,5
Kénsav	tonna	10 333	5 923	2 035
Vitamin	millió DFt	10,9	23,2	24,1
PAS	q	1 251	2 338	2 255
Szulfaguanidin	q	1 676	3 410	2 114
Papaverin	q	181	404	394
Klorocid	q	340	1 972	2 180
Kiszerezelt gyógyszer	millió DFt	133,9	491,7	636,2
Benzin	1 000 tonna	101	150	163
Gázolaj	1 000 tonna	162	155	160
Fűtőolaj	1 000 tonna	223	178	316
Bitumen	1 000 tonna	134	170	201
Gépszir	tonna	13 301	13 740	13 709
Gépkocsi abroncsköpeny és tömlő	1 000 darab	67	194	189
Mélyfuró tömlő	millió DFt	15,9	50,0	58,6
Camping cikk	millió DFt	-	51,1	52,4
Fotópapír	1 000 m <sup>2</sup>	1 020	1 497	1 701
Nyers pamutszövet	1 000 m <sup>2</sup>	4 527	20 392	23 543
Kész pamutszövet	millió m <sup>2</sup>	103	138	141
Tilolt kender	tonna	1 100	1 747	1 294
Kötél és zsinag	tonna <sup>2</sup>	846	1 675	1 726
Len, kender készszövet	1 000 m <sup>2</sup>	7 624	10 606	11 175
Gyapju- és gyapjutipusu műszálszövet <sup>a/</sup>	1 000 m <sup>2</sup>	6 077	9 028	9 328
Kész selyemszövet <sup>b/</sup>	1 000 m <sup>2</sup>	5 649	10 563	10 458
Pamutharisnya és zokni	1 000 pár	8 081	5 257	5 437
Szintetikus harisnya és zokni	1 000 pár	3 307	11 785	11 205
Kötött alsóruházat	tonna	691	1 917	1 999
Kötött felsőruházat	tonna	480	1 317	1 688
Férfiing	1 000 darab	1 321	3 656	3 515
Női fehérnemű	1 000 darab	621	1 073	1 438
Férfikabát	1 000 darab	546	633	700
Férfiöltöny	1 000 darab	147	317	348
Férfizakó	1 000 darab	130	155	223
Férfinadrág	1 000 darab	142	554	576
Női kabát	1 000 darab	139	586	439
Női kosztüm, ruha és pongyola	1 000 darab	756	3 263	2 885
Gyermek és bábikabát	1 000 darab	14	300	347
Fiuruha	1 000 darab	27	601	521
Leánykaruha és bábiruházat	1 000 darab	378	1 639	2 111
Műbőr, viaszosvászon	1 000 m <sup>2</sup>	1 404	2 649	3 692
Kikészített szőrmés bőr	1 000 m <sup>2</sup>	97	126	91
Bőrönd és bőrdíszmű	millió DFt	14,4	56,6	62,9
Bőrkesztyű	1 000 pár	782	1 678	1 719
Bőr cipő összesen	1 000 pár	4 782	8 214	9 044
Férficipő	1 000 pár	1 295	2 393	2 782
Női cipő	1 000 pár	3 353	5 334	5 765
Gyermekcipő	1 000 pár	105	77	77
Sportcipő	1 000 pár	29	317	322
Könyv, folyóirat és napilap	millió DFt	52,0	66,3	77,5
Fabutor	millió DFt	33,3	87,0	110,6
Liszt és dara	tonna	33 444	10 845	12 639
Cukor	1 000 tonna	135	139	63
Csontos nyershus összesen	tonna	22 913	39 751	48 241
Marha- és borjúhus	tonna	5 968	15 137	23 963
Sertés hus	tonna	11 420	24 009	23 834
Kolbász	tonna	795	1 630	1 876
Bacon	tonna	2 105	2 165	1 837
Étkezési szalonna	tonna	1 848	3 696	2 967
Szalámi	tonna	2 383	4 020	4 248

a/ Butorszövettel és gyapjuszőnyeggel együtt. - b/ Szintetikus szövettel együtt.

## 11. Kivétel fontosabb áruk szerint (folytatás)

Az áru megnevezése	Mennyiségi egység	1960	1965	1966
Sertészsír és zsírszalonna	tonna	6 659	8 010	3 676
Vágott baromfi	tonna	15 386	36 060	34 483
Friss libamáj	tonna	85	154	150
Friss tojás	millió darab	118	344	288
Toll és pehely	tonna	1 569	1 850	1 813
Tehénvaj	tonna	5 722	5 910	5 119
Sajt	tonna	5 937	6 248	7 469
Napraforgóolaj	tonna	18 587	15 029	24 705
Étolaj	tonna	2 022	3 006	5 874
Gyümölcskonzerv összesen	tonna	21 913	48 250	48 837
Befőtt	tonna	12 611	25 655	28 438
Dzsem	tonna	2 270	9 593	9 016
Gyümölcslé	tonna	1 747	2 669	1 645
Mélyhűtött gyümölcs	tonna	3 365	5 781	6 531
Gyümölcspulp és -velő	tonna	4 863	4 120	3 330
Főzelékkonzerv összesen	tonna	20 316	108 431	140 400
Zöldborsókonzerv	tonna	8 493	28 930	28 066
Zöldbabkonzerv	tonna	1 506	13 779	17 313
Lecsókonzerv	tonna	5 406	12 629	28 704
Finomfőzelék-konzerv	tonna	421	707	1 113
Szárított főzelék és zöldség	tonna	1 379	2 264	2 410
Mélyhűtött főzelék	tonna	1 305	4 957	6 506
Paradicsomkonzerv összesen	tonna	13 947	29 910	34 422
Paradicsompüré	tonna	11 691	14 366	11 891
Dobozolt huskonzerv összesen	tonna	4 010	7 468	6 468
Sertés- és marhahus konzerv	tonna	2 519	5 222	4 211
Dobozolt sonka	tonna	1 411	2 134	2 182
Savanyúság	tonna	12 138	20 575	30 455
Brandy	hl	5 677	38 262	58 081
Fűszerpaprika őrlemény	tonna	2 897	4 715	4 740
Fermentált dohány	tonna	6 462	9 503	7 200
Kenyérgabona összesen <sup>a/</sup>	tonna	23 772	96 277	1 125
Buza	tonna	23 515	96 216	1 010
Szemestakarmány összesen <sup>a/</sup>	tonna	38 385	93 743	42 779
Kukorica	tonna	37 662	92 641	42 746
Bab <sup>a/</sup>	tonna	10 330	28 307	6 644
Borsó <sup>a/b/</sup>	tonna	28 152	28 813	19 652
Burgonya <sup>c/</sup>	tonna	65 587	30 847	37 158
Szálatakarmánymag összesen	tonna	12 786	7 043	10 979
Here- és lucernamag	tonna	3 754	408	1 896
Bükkönymag	tonna	5 320	3 685	5 743
Pillangósmag	tonna	2 236	2 622	3 054
Olajosmag összesen <sup>a/</sup>	tonna	21 040	15 634	15 142
Napraforgómag	tonna	8 262	10 442	13 683
Gyógynövény	tonna	2 476	3 460	3 412
Bor	1 000 hl	509	689	720
Friss gyümölcs összesen	1 000 tonna	56	195	198
Szőlő	1 000 tonna	9	13	17
Alma	1 000 tonna	23	122	135
Szilva	1 000 tonna	8	34	8
Sárgabarack	1 000 tonna	7	12	13
Őszibarack	1 000 tonna	2	5	13
Dinnye	tonna	12 642	28 711	27 186
Friss zöldség összesen	1 000 tonna	92	113	147
Káposzta, karfiol, karalábé	1 000 tonna	14	19	17
Vöröshagyma	1 000 tonna	25	30	35
Paradicsom	1 000 tonna	23	27	33
Zöldpaprika	1 000 tonna	12	13	23
Papírfá	1 000 ürméter	96	213	273
Munkaló	darab	3 998	4 692	6 221
Vágómarha és -borju	tonna	68 215	71 844	80 712
Vágóló és -csikó	tonna	21 127	1 995	376
Vágósertés	tonna	12 665	28 856	28 343
Vágójuh	tonna	3 994	9 963	13 628
Élő hal	tonna	1 654	2 416	2 391
Méz	tonna	3 006	5 035	5 045

a/ Vetőmaggal együtt. - b/ Takarmányborsóval együtt. - c/ Vetőburgonyával együtt.

## 12. A fontosabb áruk behozatala országok szerint

Ország	1960	1965	1966	1960	1965	1966
	Mennyiség			Az egyes országok részesedése az összes behozott mennyiségből, százalékban		
<i>Szén, 1 000 tonna</i>						
Összesen	1 431	2 665	2 384	100,0	100,0	100,0
Ebből						
Csehszlovákia	546	603	584	38,1	22,7	24,5
Lengyelország	619	1 062	930	43,3	39,8	39,0
Szovjetunió	204	1 000	870	14,3	37,5	36,5
<i>Kőolaj, 1 000 tonna</i>						
Összesen	1 456	2 251	2 911	100,0	100,0	100,0
Ebből						
Szovjetunió	1 400	2 087	2 478	96,2	92,7	85,1
Egyesült Arab Köztársaság	-	120	433	-	5,4	14,9
<i>Földgáz, millió m<sup>3</sup></i>						
Összesen	186	200	200	100,0	100,0	100,0
Ebből						
Románia	186	200	200	100,0	100,0	100,0
<i>Nyers foszfát, 1 000 tonna</i>						
Összesen	178	429	403	100,0	100,0	100,0
Ebből						
Szovjetunió	126	371	358	71,0	86,5	89,0
Izrael	33	-	7	18,3	-	1,8
Marokkó	-	58	20	-	13,5	4,9
<i>Vasérc, 1 000 tonna</i>						
Összesen	1 875	2 481	2 696	100,0	100,0	100,0
Ebből						
Jugoszlávia	90	101	-	4,8	4,1	-
Svédország	30	10	-	1,6	0,4	-
Szovjetunió	1 672	2 288	2 564	89,1	92,2	95,1
India	54	82	121	2,9	3,3	4,5
<i>Hengerelt acél, 1 000 tonna</i>						
Összesen	232	237	251	100,0	100,0	100,0
Ebből						
Ausztria	9	9	13	3,7	4,0	5,0
Belgium és Luxemburg	21	2	0	9,1	0,8	0,0
Csehszlovákia	20	53	53	8,8	22,3	21,2
Egyesült Királyság	9	6	10	3,8	2,3	4,0
Franciaország	53	4	3	22,9	1,9	1,1
Lengyelország	7	33	31	3,1	13,9	12,5
Német Szövetségi Köztársaság	34	10	18	14,6	4,1	7,1
Olaszország	33	18	9	14,1	7,4	3,6
Románia	-	3	4	-	1,4	1,6
Szovjetunió	43	95	106	18,5	40,2	42,1

## 12. A fontosabb áruk behozatala országok szerint (folytatás)

Ország	1960	1965	1966	1960	1965	1966
	Mennyiség			Az egyes országok részesedése az összes behozott mennyiségből, százalékban		
<i>Esztergagép, darab</i>						
Összesen	989	288	341	100,0	100,0	100,0
Ebből:						
Bulgária	85	53	29	8,6	18,4	8,5
Csehszlovákia	367	54	105	37,1	18,8	30,8
Lengyelország	38	19	46	3,8	6,6	13,5
Német Demokratikus Köztársaság	54	47	59	5,5	16,3	17,3
Német Szövetségi Köztársaság	20	13	21	2,0	4,5	6,2
Svájc és Liechtenstein	6	12	11	0,6	4,2	3,2
Szovjetunió	308	28	45	31,2	9,7	13,2
<i>Vasúti teherkocsi<sup>a/</sup>, darab</i>						
Összesen	4 630	3 396	3 434	100,0	100,0	100,0
Ebből						
Csehszlovákia	791	-	-	17,1	-	-
Jugoszlávia	749	389	388	16,2	11,4	11,3
Lengyelország	899	1 221	2 000	19,4	36,0	58,3
Német Demokratikus Köztársaság	100	118	184	2,1	3,5	5,4
Német Szövetségi Köztársaság	-	397	1	-	11,7	0,0
Románia	781	900	553	16,9	26,5	16,1
Svédország	33	354	-	0,7	10,4	-
<i>Személygépkocsi, darab</i>						
Összesen	5 707	11 561	19 083	100,0	100,0	100,0
Ebből						
Csehszlovákia	868	1 006	4 542	15,2	8,7	23,8
Franciaország	36	55	558	0,6	0,5	2,9
Lengyelország	861	165	1 295	15,1	1,4	6,8
Német Demokratikus Köztársaság	869	5 592	7 943	15,2	48,4	41,6
Német Szövetségi Köztársaság	16	21	33	0,3	0,2	0,2
Olaszország	104	-	201	1,8	-	1,0
Szovjetunió	2 747	4 713	4 154	48,2	40,8	21,8
<i>Tehergépkocsi<sup>b/</sup>, darab</i>						
Összesen	4 151	2 634	5 183	100,0	100,0	100,0
Ebből						
Csehszlovákia	435	159	286	10,5	6,0	5,5
Lengyelország	30	654	441	0,7	24,8	8,5
Német Demokratikus Köztársaság	914	826	859	22,0	31,4	16,6
Német Szövetségi Köztársaság	36	42	29	0,8	1,6	0,6
Szovjetunió	2 645	951	3 551	63,7	36,1	68,5
<i>Traktor, darab</i>						
Összesen	8 535	6 035	5 209	100,0	100,0	100,0
Ebből						
Csehszlovákia	2 790	1 785	1 729	32,7	29,6	33,2
Német Demokratikus Köztársaság	735	655	761	8,6	10,8	14,6
Románia	1 128	-	-	13,2	-	-
Szovjetunió	3 737	3 588	2 717	43,8	59,5	52,2
<i>Gabonakombájn, darab</i>						
Összesen	1 400	1 181	1 685	100,0	100,0	100,0
Ebből						
Szovjetunió	1 400	1 181	1 685	100,0	100,0	100,0

a/ Tartály- és hűtőkocsival együtt. - b/ Dumperral, alvázal és speciális tehergépkocsival együtt.

## 12. A fontosabb áruk behozatala országok szerint (folytatás)

Ország	1960	1965	1966	1960	1965	1966
	Mennyiség			Az egyes országok részesedése az összes behozott mennyiségből, százalékban		
<i>Gördülőcsapágy, tonna</i>						
Összesen	2 065	2 676	2 537	100,0	100,0	100,0
Ebből						
Ausztria	295	171	164	14,3	6,4	6,5
Csehszlovákia	177	874	997	8,6	32,7	39,3
Franciaország	68	25	34	3,3	0,9	1,3
Lengyelország	48	190	230	2,3	7,1	9,1
Német Demokratikus Köztársaság	208	159	73	10,1	5,9	2,9
Német Szövetségi Köztársaság	302	177	173	14,6	6,6	6,8
Olaszország	103	111	27	5,0	4,2	1,1
Románia	7	119	111	0,3	4,4	4,4
Svédország	266	136	161	12,9	5,1	6,3
Szovjetunió	575	708	492	27,8	26,5	19,4
<i>Kén, 1 000 tonna</i>						
Összesen	31	159	151	100,0	100,0	100,0
Ebből						
Belgium és Luxemburg	-	100	74	-	63,0	48,6
Bulgária	0	3	6	1,0	1,7	3,8
Lengyelország	-	3	3	-	2,2	2,2
Szovjetunió	26	44	52	83,3	27,5	34,6
<i>Rézgálic, tonna</i>						
Összesen	4 757	4 498	9 192	100,0	100,0	100,0
Ebből						
Bulgária	-	-	1 180	-	-	12,8
Hollandia	752	-	125	15,8	-	1,3
Jugoszlávia	193	468	-	4,0	10,4	-
Német Szövetségi Köztársaság	-	-	1 237	-	-	13,5
Szovjetunió	3 081	4 030	6 350	64,8	89,6	69,1
<i>Nitrogénműtrágya, 1 000 tonna</i>						
Összesen	153	315	269	100,0	100,0	100,0
Ebből						
Ausztria	78	265	199	51,3	84,1	74,0
Bulgária	-	28	47	-	8,9	17,4
Csehszlovákia	18	1	-	11,7	0,2	-
Német Demokratikus Köztársaság	18	0	0	12,1	0,1	0,0
Olaszország	14	0	0	8,8	0,1	0,1
Szovjetunió	-	7	21	-	2,1	8,0
<i>Káliműtrágya, 1 000 tonna</i>						
Összesen	75	199	286	100,0	100,0	100,0
Ebből						
Német Demokratikus Köztársaság	69	79	186	91,9	39,7	64,9
Szovjetunió	-	70	81	-	34,9	28,3
Izrael	6	38	19	8,0	19,0	6,7
<i>Foszforműtrágya, 1 000 tonna</i>						
Összesen	120	107	110	100,0	100,0	100,0
Ebből						
Jugoszlávia	62	-	-	51,6	-	-
Olaszország	36	-	-	29,9	-	-
Szovjetunió	-	100	110	-	93,7	99,6
Vietnami Demokratikus Köztársaság	-	7	0	-	6,3	0,4

## 12. A fontosabb áruk behozatala országok szerint (folytatás)

Ország	1960	1965	1966	1960	1965	1966
	Mennyiség			Az egyes országok részesedése az összes behozott mennyiségből, százalékban		
<i>Anilinfesték, tonna</i>						
Összesen	2 277	3 156	2 904	100,0	100,0	100,0
Ebből						
Ausztria	3	66	4	0,1	2,1	0,1
Csehszlovákia	435	616	477	19,1	19,5	16,4
Egyesült Királyság	37	176	92	1,6	5,6	3,2
Franciaország	38	34	22	1,7	1,1	0,8
Lengyelország	121	252	298	5,3	8,0	10,3
Német Demokratikus Köztársaság	331	353	367	14,5	11,2	12,6
Német Szövetségi Köztársaság	639	524	668	28,1	16,6	23,0
Olaszország	95	104	69	4,2	3,3	2,4
Románia	13	163	35	0,6	5,1	1,2
Svájc és Liechtenstein	283	258	346	12,4	8,2	11,9
Szovjetunió	271	539	498	11,9	17,1	17,2
<i>Kösz, 1 000 tonna</i>						
Összesen	1 074	1 114	1 200	100,0	100,0	100,0
Ebből						
Csehszlovákia	245	275	293	22,8	24,7	24,5
Lengyelország	262	261	287	24,4	23,4	23,9
Szovjetunió	567	577	602	52,8	51,8	50,1
<i>Gázolaj, tonna</i>						
Összesen	20 032	160 230	130 915	100,0	100,0	100,0
Ebből						
Jugoszlávia	-	358	1 931	-	0,2	1,5
Románia	-	6 410	2 499	-	4,0	1,9
Szovjetunió	20 032	152 493	124 181	100,0	95,2	94,8
Egyesült Arab Köztársaság	-	214	911	-	0,1	0,7
<i>Fűtőolaj, 1 000 tonna</i>						
Összesen	70	102	262	100,0	100,0	100,0
Ebből						
Ausztria	15	-	-	20,9	-	-
Románia	-	-	8	-	-	3,0
Szovjetunió	49	102	254	69,8	100,0	97,0
<i>Nyersgumi, tonna</i>						
Összesen	9 407	14 817	16 170	100,0	100,0	100,0
Ebből						
Egyesült Királyság	4 289	7 172	8 442	45,6	48,4	52,2
Hollandia	1 020	2 860	202	10,8	19,3	1,3
Burma	-	432	204	-	2,9	1,3
Ceylon	91	558	605	1,0	3,8	3,7
Indonézia	-	3 602	4 227	-	24,3	26,1
Malaysia	-	41	456	-	0,3	2,8
Vietnami Demokratikus Köztársaság	465	-	-	4,9	-	-
<i>Műgumi, tonna</i>						
Összesen	6 149	10 417	13 418	100,0	100,0	100,0
Ebből						
Egyesült Királyság	25	845	1 616	0,4	8,1	12,1
Hollandia	0	135	90	0,0	1,3	0,7
Lengyelország	1 997	440	-	32,5	4,2	-
Német Demokratikus Köztársaság	2 757	2 447	3 607	44,8	23,5	26,9
Német Szövetségi Köztársaság	87	912	673	1,4	8,8	5,0
Olaszország	-	1 049	162	-	10,1	1,2
Szovjetunió	1 142	4 204	6 404	18,6	40,3	47,7

## 12. A fontosabb áruk behozatala országok szerint (folytatás)

Ország	1960	1965	1966	1960	1965	1966
	Mennyiség			Az egyes országok részesedése az összes behozott mennyiségből, százalékban		
<i>Cserzőanyag, tannin/tonna</i>						
Összesen	4 961	4 494	4 067	100,0	100,0	100,0
Ebből						
Franciaország	217	0	0	4,4	0,0	0,0
Jugoszlávia	461	277	301	9,3	6,2	7,4
Olaszország	61	328	543	1,2	7,3	13,4
Törökország	780	602	163	15,7	13,4	4,0
Kenya	-	582	1 059	-	13,0	26,0
Tanzánia	-	203	-	-	4,5	-
Argentina	2 398	2 436	1 976	48,3	54,2	48,6
<i>Növényvédőszer, tonna</i>						
Összesen	2 934	9 403	10 724	100,0	100,0	100,0
Ebből						
Ausztria	0	1 190	1 685	0,0	12,7	15,7
Csehszlovákia	2	191	323	0,1	2,0	3,0
Franciaország	10	510	41	0,3	5,4	0,4
Hollandia	20	250	300	0,7	2,7	2,8
Német Demokratikus Köztársaság	2 623	3 670	3 384	89,4	39,0	31,6
Német Szövetségi Köztársaság	90	508	1 336	3,1	5,4	12,4
Olaszország	-	1 057	607	-	11,2	5,7
Svájc és Liechtenstein	75	732	1 497	2,6	7,8	14,0
Szovjetunió	101	318	190	3,4	3,4	1,8
Amerikai Egyesült Államok	1	636	5	0,0	6,8	0,0
<i>Nyers gyapot, tonna</i>						
Összesen	62 349	72 099	78 252	100,0	100,0	100,0
Ebből						
Görögország	2 262	3 856	4 025	3,6	5,4	5,1
Szovjetunió	40 505	39 734	38 753	65,0	55,1	49,5
Törökország	1 925	2 235	4 655	3,1	3,1	6,0
Irán	3 177	9 092	4 045	5,1	12,6	5,1
Szíria	982	5 894	4 175	1,6	8,2	5,4
Egyesült Arab Köztársaság	6 760	5 938	8 174	10,9	8,2	10,5
Szudán	2 239	529	3 589	3,6	0,7	4,6
Uganda	-	749	195	-	1,0	0,3
<i>Juta, tonna</i>						
Összesen	8 245	8 827	12 099	100,0	100,0	100,0
Ebből						
Egyesült Királyság	3 114	1 342	416	37,8	15,2	3,4
Német Szövetségi Köztársaság	3 668	-	156	44,5	-	1,3
Svájc és Liechtenstein	-	829	-	-	9,4	-
India	-	310	197	-	3,5	1,6
Pakisztán	454	3 186	7 485	5,5	36,1	61,9
Thaiföld	-	2 515	3 606	-	28,5	29,8
Vietnami Demokratikus Köztársaság	500	579	239	6,1	6,6	2,0

## 12. A fontosabb áruk behozatala országok szerint (folytatás)

Ország	1960	1965	1966	1960	1965	1966
	Mennyiség			Az egyes országok részesedése az összes behozott mennyiségből, százalékban		
<i>Mosott gyapjú<sup>a/</sup>, tonna</i>						
Összesen	4 210	3 406	5 256	100,0	100,0	100,0
Ebből						
Albánia	49	104	54	1,2	3,0	1,0
Belgium és Luxemburg	31	17	14	0,7	0,5	0,3
Egyesült Királyság	1 458	632	501	34,6	18,6	9,5
Franciaország	110	10	-	2,6	0,3	-
Szovjetunió	-	329	635	-	9,7	12,1
Törökország	872	485	470	20,7	14,2	8,9
Irak	29	10	56	0,7	0,3	1,1
Kínai Népköztársaság	771	-	303	18,3	-	5,8
Mongólia	326	703	517	7,8	20,6	9,8
Uruguay	111	275	67	2,6	8,1	1,3
Ausztrália	378	627	1 644	9,0	18,4	31,3
<i>Gyapjú fésűsszalag, tonna</i>						
Összesen	1 499	1 790	1 912	100,0	100,0	100,0
Ebből						
Belgium és Luxemburg	138	295	109	9,2	16,5	5,7
Egyesült Királyság	662	505	562	44,1	28,2	29,4
Franciaország	698	132	170	46,6	7,4	8,9
Német Demokratikus Köztársaság	-	83	116	-	4,6	6,1
Izrael	-	122	69	-	6,8	3,6
Japán	1	459	240	0,1	25,6	12,6
Uruguay	-	101	-	-	5,6	-
<i>Laza műszál, tonna</i>						
Összesen	11 066	16 146	18 406	100,0	100,0	100,0
Ebből						
Ausztria	865	2 487	2 722	7,8	15,4	14,8
Belgium és Luxemburg	5	1 000	97	0,1	6,2	0,5
Finnország	159	1 614	1 607	1,4	10,0	8,7
Jugoszlávia	2 333	1 339	-	21,1	8,3	-
Német Demokratikus Köztársaság	3 790	111	2 014	34,3	0,7	11,0
Német Szövetségi Köztársaság	311	872	1 395	2,8	5,4	7,6
Norvégia	300	3 643	1 966	2,7	22,6	10,7
Olaszország	1 110	3 585	3 603	10,0	22,2	19,6
Svájc és Liechtenstein	1 690	298	500	15,3	1,9	2,7
Szovjetunió	-	507	2 856	-	3,1	15,5
Egyesült Arab Köztársaság	-	51	478	-	0,3	2,6
<i>Műselyemfonal, tonna</i>						
Összesen	3 369	4 522	5 001	100,0	100,0	100,0
Ebből						
Ausztria	17	236	68	0,5	5,2	1,4
Belgium és Luxemburg	538	541	743	16,0	12,0	14,8
Egyesült Királyság	362	666	723	10,8	14,7	14,4
Franciaország	-	445	410	-	9,8	8,2
Hollandia	829	998	575	24,6	22,1	11,5
Német Szövetségi Köztársaság	135	157	33	4,0	3,5	0,7
Olaszország	846	1 192	1 823	25,1	26,4	36,4
Svédország	18	118	134	0,5	2,6	2,7
Egyesült Arab Köztársaság	75	169	416	2,2	3,7	8,3

a/ Mosotira átszámított zsiros gyapjúval együtt.



## 12. A fontosabb áruk behozatala országok szerint (folytatás)

Ország	1960	1965	1966	1960	1965	1966
	Mennyiség			Az egyes országok részesedése az összes behozott mennyiségből, százalékban		
<i>Kordfonal, tonna</i>						
Összesen	1 991	4 035	4 616	100,0	100,0	100,0
Ebből						
Belgium és Luxemburg	1 044	1 520	1 579	52,4	37,7	34,2
Olaszország	309	2 515	3 026	15,5	62,3	65,6
<i>Nylonfonal, tonna</i>						
Összesen	933	1 673	1 989	100,0	100,0	100,0
Ebből						
Ausztria	83	105	144	8,9	6,3	7,2
Egyesült Királyság	111	53	28	11,9	3,1	1,4
Német Szövetségi Köztársaság	221	189	288	23,7	11,3	14,5
Olaszország	207	858	1 210	22,2	51,3	60,8
Svájc és Liechtenstein	212	266	62	22,7	15,9	3,1
Izrael	1	154	241	0,1	9,2	12,1
<i>Cellulóz, tonna</i>						
Összesen	56 242	51 140	72 991	100,0	100,0	100,0
Ebből						
Ausztria	9 357	795	449	16,6	1,5	0,6
Csehszlovákia	4 352	4 366	3 596	7,7	8,5	4,9
Finnország	9 955	9 033	13 347	17,7	17,7	18,3
Norvégia	4 659	949	-	8,3	1,9	-
Svédország	10 656	6 654	16 136	19,0	13,0	22,1
Szovjetunió	13 162	29 343	39 463	23,4	57,4	54,1
<i>Ujságyomópapír, tonna</i>						
Összesen	38 208	37 586	33 199	100,0	100,0	100,0
Ebből						
Ausztria	4 644	4 658	1 669	12,2	12,4	5,1
Csehszlovákia	2 406	2 888	5 945	6,3	7,7	18,1
Finnország	741	1 222	-	1,9	3,3	-
Német Demokratikus Köztársaság	1 200	1 310	944	3,1	3,5	2,7
Szovjetunió	7 195	23 015	20 817	18,8	61,2	62,7
Kinai Népköztársaság	3 047	1 323	2 641	8,0	3,5	7,8
<i>Fenyőfűrészárú, 1 000 m<sup>3</sup></i>						
Összesen	534	785	840	100,0	100,0	100,0
Ebből						
Ausztria	93	36	39	17,4	4,6	4,7
Csehszlovákia	34	53	58	6,4	6,8	6,9
Franciaország	-	30	35	-	3,8	4,2
Jugoszlávia	34	14	2	6,4	1,8	0,2
Lengyelország	19	19	11	3,5	2,4	1,3
Románia	27	29	30	5,0	3,7	3,6
Szovjetunió	327	604	665	61,3	76,9	79,1

## 12. A fontosabb áruk behozatala országok szerint (folytatás)

Ország	1960	1965	1966	1960	1965	1966
	Mennyiség			Az egyes országok részesedése az összes behozott mennyiségből, százalékban		
<i>Csontos nyerskuk, tonna</i>						
Összesen	24 850	34 186	31 006	100,0	100,0	100,0
Ebből						
Ausztria	3 974	4 070	-	16,0	11,9	-
Egyesült Királyság	-	2 192	3 495	-	6,4	11,3
Franciaország	1 889	-	630	7,6	-	2,0
Hollandia	-	2 063	499	-	6,0	1,6
Német Demokratikus Köztársaság	-	899	326	-	2,6	1,0
Német Szövetségi Köztársaság	2 139	1 103	890	8,6	3,2	2,9
Románia	11 584	5 418	1 227	46,6	15,9	4,0
Svájc és Liechtenstein	-	3 032	8 613	-	8,9	27,8
Szovjetunió	5 198	583	7 185	20,9	1,7	23,2
Kínai Népköztársaság	-	983	-	-	2,9	-
Argentina	-	1 242	6 046	-	3,6	19,5
<i>Nyers marhabőr, tonna</i>						
Összesen	18 556	24 627	24 091	100,0	100,0	100,0
Ebből						
Dánia	211	230	-	1,1	0,9	-
Finnország	375	685	215	2,0	2,8	0,9
Hollandia	4 122	1 356	1 192	22,2	5,5	5,0
Német Szövetségi Köztársaság	1 651	1 075	490	8,9	4,4	2,0
Svájc és Liechtenstein	199	823	1 334	1,1	3,3	5,6
Svédország	609	613	606	3,3	2,5	2,5
Amerikai Egyesült Államok	53	5 819	4 465	0,3	23,6	18,5
Kanada	10	1 342	2 309	0,1	5,5	9,6
Argentina	10 880	11 583	12 389	58,6	47,0	51,4
<i>Sertézsőr és zsirszalonna, tonna</i>						
Összesen	11 160	9 150	7 109	100,0	100,0	100,0
Ebből						
Bulgária	-	-	2 090	-	-	29,4
Dánia	600	900	100	5,4	9,8	1,4
Franciaország	557	295	320	5,0	3,2	4,5
Hollandia	1 036	1 388	191	9,3	15,2	2,7
Lengyelország	-	-	2 823	-	-	39,7
Német Demokratikus Köztársaság	-	4 753	568	-	51,9	8,0
Olaszország	1 916	1 500	419	17,1	16,4	5,9
Románia	2 498	179	20	22,4	2,0	0,3
<i>Olajpogácsa és dara, 1 000 tonna</i>						
Összesen	31	184	229	100,0	100,0	100,0
Ebből						
Német Szövetségi Köztársaság	-	3	6	-	1,7	2,7
Olaszország	1	3	5	3,2	1,9	2,0
Szovjetunió	15	8	37	48,6	4,4	16,2
Törökország	14	9	3	44,8	4,8	1,4
India	1	97	117	3,4	52,8	51,2
Irán	-	3	1	-	1,4	0,6
Szíria	-	13	24	-	6,9	10,4
Egyesült Arab Köztársaság	-	2	2	-	1,0	0,7
Amerikai Egyesült Államok	-	35	19	-	19,0	8,1
Argentina	-	3	2	-	1,9	0,8

## 12. A fontosabb áruk behozatala országok szerint (folytatás)

Ország	1960	1965	1966	1960	1965	1966
	Mennyiség			Az egyes országok részesedése az összes behozott mennyiségből, százalékban		
<i>Buza<sup>a/b/</sup>, 1 000 tonna</i>						
Összesen	270	113	124	100,0	100,0	100,0
Ebből						
Franciaország	0	-	49	0,0	-	39,7
Német Szövetségi Köztársaság	-	10	-	-	8,8	-
Románia	45	-	-	16,7	-	-
Svájc és Liechtenstein	2	19	73	0,7	16,6	59,0
Szovjetunió	166	-	2	61,6	-	1,3
Kanada	-	84	-	-	74,6	-
<i>Árpa<sup>a/</sup>, 1 000 tonna</i>						
Összesen	1	382	40	100,0	100,0	100,0
Ebből						
Franciaország	-	0	38	-	0,1	95,0
Szovjetunió	-	382	-	-	99,9	-
<i>Kukorica<sup>a/</sup>, 1 000 tonna</i>						
Összesen	41	71	56	100,0	100,0	100,0
Ebből						
Ausztria	3	-	0	6,5	-	0,0
Egyesült Királyság	9	0	0	22,6	0,0	0,0
Románia	20	-	-	48,7	-	-
Svájc és Liechtenstein	0	-	28	0,6	-	50,6
Marokkó	-	15	4	-	21,2	6,0
Amerikai Egyesült Államok	-	6	5	-	8,3	9,1
Argentína	-	45	19	-	63,5	34,2
<i>Kakaóbab, tonna</i>						
Összesen	4 062	12 522	9 833	100,0	100,0	100,0
Ebből						
Egyesült Királyság	552	898	407	13,6	7,2	4,1
Kinai Népköztársaság	508	250	250	12,5	2,0	2,5
Ghana	-	10 064	9 141	-	80,4	93,0
Nigéria	-	914	-	-	7,3	-
Brazília	2 992	-	-	73,7	-	-
<i>Citrom, tonna</i>						
Összesen	12 567	19 727	20 656	100,0	100,0	100,0
Ebből						
Görögország	335	646	1 074	2,7	3,3	5,2
Olaszország	11 807	19 081	18 315	94,0	96,7	88,7

a/ Vetőmaggal együtt. - b/ Takarmánybuza nélkül.

## 12. A fontosabb áruk behozatala országok szerint (folytatás)

Ország	1960	1965	1966	1960	1965	1966
	Mennyiség			Az egyes országok részesedése az összes behozott mennyiségből, százalékban		
<i>Narancs és mandarin, tonna</i>						
Összesen	6 269	13 612	18 807	100,0	100,0	100,0
Ebből						
Görögország	800	2 201	2 706	12,8	16,2	14,4
Olaszország	2 091	778	1 068	33,3	5,7	5,7
Spanyolország	701	860	4 492	11,2	6,3	23,9
Ciprus	701	-	1 068	11,2	-	5,7
Izrael	187	6 512	6 917	3,0	47,8	36,8
Algéria	-	298	283	-	2,2	1,5
Marokkó	203	2 963	1 403	3,2	21,8	7,5
<i>Fenyőgömbfa, 1 000 m<sup>3</sup></i>						
Összesen	211	259	318	100,0	100,0	100,0
Ebből						
Szovjetunió	186	256	315	88,2	98,7	98,9
<i>Papírfa, 1 000 ürméter</i>						
Összesen	273	398	552	100,0	100,0	100,0
Ebből						
Ausztria	88	1	-	32,3	0,2	-
Finnország	64	11	-	23,3	2,7	-
Szovjetunió	121	369	529	44,3	92,7	95,8
<i>Bányafa, 1 000 m<sup>3</sup></i>						
Összesen	570	581	554	100,0	100,0	100,0
Ebből						
Ausztria	59	16	7	10,3	2,8	1,3
Csehszlovákia	11	25	26	1,9	4,2	4,7
Szovjetunió	403	540	521	70,6	93,0	94,0
<i>Ipari lombos egzótifa, m<sup>3</sup></i>						
Összesen	24 043	39 655	80 784	100,0	100,0	100,0
Ebből						
Franciaország	9 298	193	-	38,7	0,5	-
Német Szövetségi Köztársaság	12 779	254	572	53,2	0,6	0,7
Gabon	-	18 353	21 158	-	46,3	26,2
Ghana	239	16 526	56 627	1,0	41,7	70,1
Nigéria	161	3 704	2 075	0,7	9,4	2,6
<i>Állványfa, 1 000 m<sup>3</sup></i>						
Összesen	8	170	147	100,0	100,0	100,0
Ebből						
Finnország	5	-	-	63,1	-	-
Szovjetunió	-	150	142	-	88,1	96,9
<i>Tüzifa, 1 000 tonna</i>						
Összesen	283	423	336	100,0	100,0	100,0
Ebből						
Csehszlovákia	47	50	96	16,5	11,8	28,6
Jugoszlávia	23	130	97	8,1	30,8	28,9
Lengyelország	28	14	28	10,1	3,3	8,2
Románia	154	81	-	54,4	19,2	-
Szovjetunió	31	148	115	10,9	34,9	34,3

## 13. A fontosabb áruk kivitele országok szerint

Ország	1960	1965	1966	1960	1965	1966
	Mennyiség			Az egyes országok részesedése az összes kivitt mennyiségből, százalékban		
<i>Bauxit, 1 000 tonna</i>						
Összesen	499	564	621	100,0	100,0	100,0
Ebből						
Csehszlovákia	263	316	256	52,7	56,0	41,1
Lengyelország	35	115	115	7,0	20,4	18,6
Német Demokratikus Köztársaság	200	100	185	40,1	17,7	29,8
Német Szövetségi Köztársaság	-	30	60	-	5,3	9,6
<i>Hengerelt acél, 1 000 tonna</i>						
Összesen	189	605	580	100,0	100,0	100,0
Ebből						
Ausztria	12	38	31	6,4	6,3	5,3
Bulgária	7	5	5	3,8	0,8	0,9
Csehszlovákia	51	191	126	27,3	31,6	21,7
Jugoszlávia	9	23	24	4,6	3,8	4,2
Lengyelország	11	31	60	6,0	5,1	10,4
Német Szövetségi Köztársaság	10	36	43	5,5	5,9	7,3
Olaszország	0	60	41	0,3	10,0	7,0
Románia	26	18	24	13,8	3,1	4,2
Törökország	3	23	6	1,4	3,8	1,0
India	7	18	21	4,0	2,9	3,7
Irán	2	24	20	1,1	3,9	3,5
Egyesült Arab Köztársaság	1	24	12	0,5	4,0	2,2
<i>Acélcső és csőkészítmény, tonna</i>						
Összesen	35 698	64 793	64 892	100,0	100,0	100,0
Ebből						
Ausztria	3 027	3 949	4 141	8,5	6,1	6,4
Bulgária	1 887	3 622	3 758	5,3	5,6	5,8
Csehszlovákia	4 440	997	893	12,4	1,5	1,4
Dánia	1 677	6 499	5 333	4,7	10,0	8,2
Finnország	1 086	384	1 682	3,0	0,6	2,6
Hollandia	2 422	5 619	4 871	6,8	8,7	7,5
Jugoszlávia	701	5 726	7 251	2,0	8,8	11,2
Lengyelország	420	2 632	6 378	1,2	4,1	9,8
Német Szövetségi Köztársaság	2 807	3 754	3 691	7,9	5,8	5,7
Románia	3 748	1 164	1 987	10,5	1,8	3,1
Szovjetunió	306	10 249	1 511	0,9	15,8	2,3
Törökország	1 058	2 066	1 794	3,0	3,2	2,8
India	896	1 185	584	2,5	1,8	0,9
Irán	2 936	3 577	2 827	8,2	5,5	4,4
Kínai Népköztársaság	4 102	2 193	1 367	11,5	3,4	2,1
Egyesült Arab Köztársaság	2 536	450	376	7,1	0,7	0,6
<i>Timföld<sup>a/</sup>, 1 000 tonna</i>						
Összesen	121	194	175	100,0	100,0	100,0
Ebből						
Ausztria	20	31	26	16,6	16,2	14,7
Csehszlovákia	22	9	10	18,2	4,7	5,7
Lengyelország	50	66	86	41,1	33,8	49,3
Német Demokratikus Köztársaság	26	19	19	21,5	9,9	10,9
Szovjetunió	-	59	13	-	30,2	7,6

a/ Timföldhidráttal együtt.

## 13. A fontosabb áruk kivitele országok szerint (folytatás)

Ország	1960	1965	1966	1960	1965	1966
	Mennyiség			Az egyes országok részesedése az összes kivitt mennyiségből, százalékban		
<i>Nyers alumínium, tonna</i>						
Összesen	9 849	18 726	15 134	100,0	100,0	100,0
Ebből						
Bulgária	250	911	463	2,5	4,9	3,0
Csehszlovákia	3 049	1 531	2 062	31,0	8,2	13,6
Egyesült Királyság	1 270	9 376	8 304	12,9	50,1	54,9
Lengyelország	1 806	500	6	18,3	2,7	0,0
Románia	758	291	800	7,7	1,6	5,3
Egyesült Arab Köztársaság	-	1 001	-	-	5,3	-
<i>Esztergagép, darab</i>						
Összesen	1 453	1 757	1 394	100,0	100,0	100,0
Ebből						
Csehszlovákia	179	326	140	12,3	18,6	10,0
Jugoszlávia	121	28	5	8,3	1,6	0,4
Lengyelország	-	64	125	-	3,6	9,0
Német Demokratikus Köztársaság	47	68	102	3,2	3,9	7,3
Német Szövetségi Köztársaság	63	80	71	4,3	4,6	5,1
Románia	143	15	17	9,8	0,9	1,2
Szovjetunió	500	640	337	34,4	36,4	24,2
Törökország	26	119	169	1,8	6,8	12,1
India	45	64	8	3,1	3,6	0,6
Irán	41	100	23	2,8	5,7	1,6
Kínai Népköztársaság	7	101	122	0,5	5,7	8,7
Egyesült Arab Köztársaság	58	5	9	4,4	0,3	0,6
<i>Marógép, darab</i>						
Összesen	990	685	633	100,0	100,0	100,0
Ebből						
Csehszlovákia	45	167	300	4,6	24,4	47,4
Jugoszlávia	56	10	1	5,7	1,5	0,2
Lengyelország	-	35	79	-	5,1	12,5
Német Szövetségi Köztársaság	23	17	21	2,3	2,5	3,3
Szovjetunió	714	244	12	72,1	35,6	1,9
India	7	37	1	0,7	5,4	0,2
Kínai Népköztársaság	3	88	71	0,3	12,8	11,2
<i>Dieselmotordony, darab</i>						
Összesen	78	118	85	100,0	100,0	100,0
Ebből						
Bulgária	-	12	28	-	10,2	32,9
Jugoszlávia	14	-	-	18,0	-	-
Lengyelország	-	60	57	-	50,8	67,1
Szovjetunió	60	38	-	76,9	32,2	-
<i>Vasúti személykocsi<sup>a/</sup>, darab</i>						
Összesen	307	218	230	100,0	100,0	100,0
Ebből						
Csehszlovákia	-	-	106	-	-	46,1
Jugoszlávia	33	-	-	10,8	-	-
Szovjetunió	250	100	124	81,4	45,9	53,9
Indonézia	-	118	-	-	54,1	-

a/ Különleges és szolgálati kocsival együtt.

## 13. A fontosabb áruk kivitele országok szerint (folytatás)

Ország	1960	1965	1966	1960	1965	1966
	Mennyiség			Az egyes országok részesedése az összes kivitt mennyiségből, százalékban		
<i>Autóbusz és alváz, darab</i>						
Összesen	1 192	2 173	2 314	100,0	100,0	100,0
Ebből						
Csehszlovákia	1	301	300	0,1	13,9	13,0
Lengyelország	149	154	209	12,5	7,1	9,0
Német Demokratikus Köztársaság	748	1 012	795	62,8	46,6	34,4
Szovjetunió	22	600	806	1,8	27,6	34,8
<i>Tehergépkocsi<sup>a/</sup>, darab</i>						
Összesen	3 085	3 477	3 888	100,0	100,0	100,0
Ebből						
Bulgária	370	71	83	12,0	2,0	2,1
Csehszlovákia	547	760	537	17,7	21,9	13,8
Jugoszlávia	550	57	131	17,8	1,6	3,4
Német Demokratikus Köztársaság	307	252	120	10,0	7,2	3,1
Szovjetunió	555	1 443	1 379	18,0	41,5	35,4
India	57	72	154	1,9	2,1	4,0
Indonézia	-	250	-	-	7,2	-
Kínai Népköztársaság	248	179	836	8,0	5,2	21,5
Vietnami Demokratikus Köztársaság	37	181	396	1,2	5,2	10,2
Egyesült Arab Köztársaság	7	102	58	0,2	2,9	1,5
<i>Traktor, darab</i>						
Összesen	1 497	846	1 254	100,0	100,0	100,0
Ebből						
Csehszlovákia	-	121	1	-	14,3	0,1
Lengyelország	200	175	131	13,4	20,7	10,4
Német Demokratikus Köztársaság	-	432	1 068	-	51,1	85,2
Kínai Népköztársaság	1 022	-	-	68,3	-	-
<i>Motorkerékpár, darab</i>						
Összesen	21 156	17 197	23 866	100,0	100,0	100,0
Ebből						
Jugoszlávia	520	92	100	2,5	0,5	0,4
Lengyelország	1 524	1 500	-	7,2	8,7	-
Német Demokratikus Köztársaság	8 705	-	-	41,1	-	-
Szovjetunió	5 963	14 384	22 456	28,2	83,7	94,1
Törökország	355	348	148	1,7	2,0	0,6
Indonézia	-	374	15	-	2,2	0,1
Amerikai Egyesült Államok	151	367	990	0,7	2,1	4,2
<i>Kerékpár, 1 000 darab</i>						
Összesen	61	122	120	100,0	100,0	100,0
Ebből						
Csehszlovákia	-	18	12	-	14,8	10,1
Finnország	-	10	6	-	7,9	4,8
Görögország	1	2	3	1,3	1,8	2,7
Hollandia	1	34	32	1,3	28,0	26,9
Jugoszlávia	17	4	3	28,0	2,9	2,1
Német Szövetségi Köztársaság	8	8	18	13,4	6,8	15,2
Svédország	-	3	3	-	2,6	2,2
Törökország	10	2	-	17,0	1,8	-
Ghana	-	14	5	-	11,5	4,1
Amerikai Egyesült Államok	7	15	20	11,5	12,3	16,7

a/ Dumperrel, alvással és speciális tehergépkocsival együtt.

## 13. A fontosabb áruk kivitele országok szerint (folytatás)

Ország	1960	1965	1966	1960	1965	1966
	Mennyiség			Az egyes országok részesedése az összes kivitt mennyiségből, százalékban		
<i>Acél-alumínium kábel, tonna</i>						
Összesen	6 005	7 529	10 208	100,0	100,0	100,0
Ebből						
Finnország	186	200	200	3,1	2,7	2,0
Olaszország	392	1 533	115	6,5	20,4	1,1
Románia	1 474	-	1 193	24,5	-	11,7
Szovjetunió	360	574	402	6,0	7,6	3,9
Indonézia	-	502	-	-	6,7	-
Izrael	473	826	746	7,9	11,0	7,3
Pakisztán	1 018	2 752	3 886	17,0	36,5	38,1
Vietnami Demokratikus Köztársaság	161	289	262	2,7	3,8	2,5
Argentina	604	-	-	10,1	-	-
<i>Rádió-műsorvevő<sup>a/</sup>, darab</i>						
Összesen	63 512	78 625	91 450	100,0	100,0	100,0
Ebből						
Albánia	3 000	1 700	403	4,7	2,2	0,5
Csehszlovákia	41	14 887	12 721	0,1	19,0	13,9
Egyesült Királyság	786	7 456	6 102	1,2	9,5	6,7
Finnország	802	10	603	1,3	0,0	0,7
Hollandia	4 584	965	602	7,2	1,2	0,7
Jugoszlávia	19 125	-	5	30,1	-	0,0
Német Szövetségi Köztársaság	2 744	3 907	6 630	4,3	5,0	7,3
Portugália	615	1 141	-	1,0	1,5	-
Románia	850	13 601	23 217	1,3	17,3	25,4
Svédország	5 703	871	3 265	9,0	1,1	3,6
Mongólia	-	5 500	10 000	-	7,0	10,9
Vietnami Demokratikus Köztársaság	3 274	15 450	17 550	5,2	19,7	19,2
Ghana	-	5 879	-	-	7,5	-
Líbia	56	285	23	0,1	0,4	0,0
Marokkó	3 312	471	201	5,2	0,6	0,2
<i>Televízió-műsorvevő<sup>a/</sup>, darab</i>						
Összesen	64 192	104 572	112 029	100,0	100,0	100,0
Ebből						
Bulgária	501	4 053	2 219	0,8	3,9	2,0
Csehszlovákia	5 624	42 945	34 346	8,8	41,1	30,7
Lengyelország	8 039	29 800	21 715	12,5	28,5	19,4
Német Demokratikus Köztársaság	40 388	8	6	62,9	0,0	0,0
Német Szövetségi Köztársaság	-	1 570	43	-	1,5	0,0
Románia	54	11 000	21 516	0,1	10,5	19,2
Svédország	-	8 473	3 583	-	8,1	3,2
India	-	2 017	9	-	1,9	0,0
Irak	102	392	1 017	0,2	0,4	0,9
Libanon	113	250	200	0,2	0,2	0,2
Egyesült Arab Köztársaság	-	7	24 141	-	0,0	21,5

a/ Alkatrész-garnitúrával együtt.



## 13. A fontosabb áruk kivitele országok szerint (folytatás)

Ország	1960	1965	1966	1960	1965	1966
	Mennyiség			Az egyes országok részesedése az összes kivitt mennyiségből, százalékban		
<i>Izzólámpa, 1 000 darab</i>						
Összesen	38 867	51 551	62 927	100,0	100,0	100,0
Ebből						
Ausztria	1 497	2 131	2 519	3,9	4,1	4,0
Belgium és Luxemburg	1 979	2 318	2 279	5,1	4,5	3,6
Bulgária	1 011	944	976	2,6	1,8	1,6
Csehszlovákia	1 072	4 678	4 788	2,8	9,1	7,6
Dánia	1 837	2 170	1 529	4,7	4,2	2,4
Franciaország	990	3 496	2 696	2,5	6,8	4,3
Jugoszlávia	2 137	997	430	5,5	1,9	0,7
Lengyelország	762	1 623	1 979	2,0	3,1	3,1
Német Demokratikus Köztársaság	2 165	4 578	5 492	5,6	8,9	8,7
Német Szövetségi Köztársaság	4 301	7 166	9 665	11,1	13,9	15,4
Románia	202	661	2 388	0,5	1,3	3,8
Svédország	1 392	3 871	4 201	3,6	7,5	6,7
Szovjetunió	10 382	6 622	8 211	26,7	12,8	13,1
Indonézia	1	1 277	980	0,0	2,5	1,6
Szíria	314	1 098	1 580	0,8	2,1	2,5
Marokkó	1 281	1 277	1 334	3,3	2,5	2,1
<i>Kész pamutszövet, 1 000 m<sup>2</sup></i>						
Összesen	103 351	138 073	141 233	100,0	100,0	100,0
Ebből						
Dánia	951	2 938	2 352	0,9	2,1	1,7
Egyesült Királyság	7 414	7 891	7 154	7,2	5,7	5,1
Franciaország	1 746	1 910	4 008	1,7	1,4	2,8
Görögország	1 430	3 444	4 361	1,4	2,5	3,1
Hollandia	4 358	2 956	2 368	4,2	2,1	1,7
Jugoszlávia	3 864	4 408	5 501	3,7	3,2	3,9
Lengyelország	610	8 469	9 230	0,6	6,1	6,5
Német Demokratikus Köztársaság	4 709	8 189	8 022	4,6	5,9	5,7
Olaszország	5 036	2 669	2 007	4,9	1,9	1,4
Svédország	4 339	6 079	4 258	4,2	4,4	3,0
Szovjetunió	19 656	27 903	29 125	19,0	20,2	20,6
Indonézia	2 517	6 544	3 526	2,4	4,7	2,5
Irak	7 700	4 510	4 590	7,5	3,3	3,3
Thaiföld	2 338	1 841	350	2,3	1,3	0,2
Ghana	719	6 345	591	0,7	4,6	0,4
Marokkó	2 410	287	2 562	2,3	0,2	1,8
Nigéria	-	2 512	496	-	1,8	0,4
Szudán	2 001	1 893	7 103	1,9	1,4	5,0
Haiti	2 731	1 798	1 756	2,6	1,3	1,3
Ausztrália	2 763	2 415	1 813	2,7	1,7	1,3
<i>Len, kender készszövet, 1 000 m<sup>2</sup></i>						
Összesen	7 624	10 606	11 175	100,0	100,0	100,0
Ebből						
Dánia	1 083	1 557	1 073	14,2	14,7	9,6
Egyesült Királyság	1 191	1 265	1 248	15,6	11,9	11,2
Német Demokratikus Köztársaság	857	464	4	11,2	4,4	0,0
Norvégia	120	360	275	1,6	3,4	2,5
Olaszország	239	793	811	3,1	7,5	7,3
Svédország	351	369	259	4,6	3,5	2,3
Szovjetunió	2 158	3 279	3 437	28,3	30,9	30,8
Libanon	63	91	145	0,8	0,9	1,3
Vietnami Demokratikus Köztársaság	220	297	236	2,9	2,8	2,1
Ghana	-	119	28	-	1,1	0,3
Amerikai Egyesült Államok	114	562	886	1,5	5,3	7,9
Kanada	4	181	821	0,1	1,7	7,4
Ausztrália	72	178	213	0,9	1,7	1,9

## 13. A fontosabb áruk kivitele országok szerint (folytatás)

Ország	1960	1965	1966	1960	1965	1966
	Mennyiség			Az egyes országok részesedése az összes kivitt mennyiségből, százalékban		

Gyapju- és gyapjutípusu műszálszövet<sup>a/</sup>, 1 000 m<sup>2</sup>

Összesen	6 077	9 028	9 328	100,0	100,0	100,0
Ebből						
Egyesült Királyság	201	393	260	3,3	4,4	2,8
Franciaország	222	82	40	3,7	0,9	0,4
Hollandia	63	228	108	1,0	2,5	1,2
Jugoszlávia	154	239	360	2,5	2,6	3,9
Olaszország	153	608	308	2,5	6,7	3,3
Svédország	89	302	199	1,5	3,3	2,1
Szovjetunió	2 251	1 547	1 554	37,0	17,1	16,7
Aden	41	327	272	0,7	3,6	2,9
Irak	903	1 226	1 303	14,9	13,6	14,0
Jordánia	44	149	153	0,7	1,7	1,6
Kuvait	-	366	573	-	4,1	6,2
Libanon	83	251	665	1,4	2,8	7,1
Mongólia	8	211	280	0,1	2,3	3,0
Szaud-Arábia	181	643	425	3,0	7,1	4,6
Szíria	0	256	235	0,0	2,8	2,5
Etiópia	448	617	25	7,4	6,8	0,3
Ghana	9	147	-	0,1	1,6	-
Szudán	130	374	570	2,1	4,1	6,1

Kész selyemszövet<sup>b/</sup>, 1 000 m<sup>2</sup>

Összesen	5 649	10 563	10 458	100,0	100,0	100,0
Ebből						
Ausztria	5	624	290	0,1	5,9	2,8
Belgium és Luxemburg	4	139	485	0,1	1,3	4,6
Csehszlovákia	-	610	131	-	5,8	1,3
Egyesült Királyság	413	734	494	7,3	6,9	4,7
Finnország	0	309	412	0,0	2,9	3,9
Franciaország	125	208	201	2,2	2,0	1,9
Görögország	130	205	253	2,3	1,9	2,4
Jugoszlávia	500	824	658	8,9	7,8	6,3
Német Demokratikus Köztársaság	12	621	395	0,2	5,9	3,8
Szovjetunió	889	3 062	3 156	15,7	29,0	30,2
Indonézia	498	484	61	8,8	4,6	0,6
Irak	874	275	332	15,5	2,6	3,2
Irán	854	-	-	15,1	-	-
Marokkó	36	209	717	0,6	2,0	6,9
Szudán	206	19	76	3,6	0,2	0,7

## Bőr cipő, 1 000 pár

Összesen	4 782	8 214	9 044	100,0	100,0	100,0
Ebből						
Ausztria	63	297	388	1,3	3,6	4,3
Belgium és Luxemburg	118	129	187	2,5	1,6	2,1
Csehszlovákia	48	967	858	1,0	11,8	9,5
Lengyelország	1 192	1 237	1 280	24,9	15,1	14,2
Német Demokratikus Köztársaság	816	707	751	17,1	8,6	8,3
Német Szövetségi Köztársaság	264	448	457	5,5	5,5	5,1
Szovjetunió	1 994	3 451	4 082	41,7	42,0	45,1
Ghana	-	206	57	-	2,5	0,6

a/ Butorszövettel és gyapjuszőnyeggel együtt. - b/ Szintetikus szövettel együtt.

## 13. A fontosabb áruk kivitele országok szerint (folytatás)

Ország	1960	1965	1966	1960	1965	1966
	Mennyiség			Az egyes országok részesedése az összes kivitt mennyiségből, százalékban		
<i>Cukor, 1 000 tonna</i>						
Összesen	135	139	63	100,0	100,0	100,0
Ebből						
Egyesült Királyság	6	6	3	4,2	4,1	4,6
Franciaország	34	2	0	24,9	1,5	0,4
Görögország	31	3	2	22,6	1,8	3,7
Jugoszlávia	17	7	15	12,5	5,1	24,0
Német Szövetségi Köztársaság	-	13	0	-	9,2	0,1
Olaszország	4	5	15	3,1	3,4	23,5
Burma	-	21	-	-	15,1	-
Izrael	-	15	16	-	10,5	25,0
Marokkó	-	45	-	-	32,3	-
<i>Csontos nyershús, tonna</i>						
Összesen	22 913	39 751	48 241	100,0	100,0	100,0
Ebből						
Csehszlovákia	7 628	11 242	10 333	33,3	28,3	21,4
Franciaország	1 598	5 660	13 208	7,0	14,2	27,4
Német Demokratikus Köztársaság	4 947	4 287	1 624	21,6	10,8	3,4
Olaszország	125	7 426	12 165	0,5	18,7	25,2
Svájc és Liechtenstein	274	1 154	2 123	1,2	2,9	4,4
Szovjetunió	3 445	3 005	3 465	15,0	7,6	7,2
<i>Szalámi, tonna</i>						
Összesen	2 383	4 020	4 248	100,0	100,0	100,0
Ebből						
Ausztria	153	304	236	6,4	7,6	5,6
Csehszlovákia	670	583	670	28,1	14,5	15,8
Egyesült Királyság	69	58	70	2,9	1,4	1,7
Német Demokratikus Köztársaság	1 040	2 105	2 049	43,6	52,4	48,2
Német Szövetségi Köztársaság	314	724	931	13,2	18,0	21,9
<i>Vágott baromfi, tonna</i>						
Összesen	15 386	36 060	34 483	100,0	100,0	100,0
Ebből						
Ausztria	1 541	2 743	2 445	10,0	7,6	7,1
Csehszlovákia	2 864	3 743	5 735	18,6	10,4	16,6
Német Demokratikus Köztársaság	2 131	4 958	4 856	13,9	13,7	14,1
Német Szövetségi Köztársaság	6 134	6 566	6 284	39,9	18,2	18,2
Olaszország	2 271	2 459	2 397	14,8	6,8	7,0
Svájc és Liechtenstein	47	3 415	3 800	0,3	9,5	11,0
Szovjetunió	232	10 205	7 102	1,5	28,3	20,6
<i>Sertészsír és zsírszaloma, tonna</i>						
Összesen	6 659	8 010	3 676	100,0	100,0	100,0
Ebből						
Csehszlovákia	3 356	5 168	2 791	50,4	64,5	75,9
Szovjetunió	2 245	2 399	611	33,7	30,0	16,6

## 13. A fontosabb áruk kivitele országok szerint (folytatás)

Ország	1960	1965	1966	1960	1965	1966
	Mennyiség			Az egyes országok részesedése az összes kivitt mennyiségből, százalékban		
<i>Friss tojás, millió darab</i>						
Összesen	118	344	288	100,0	100,0	100,0
Ebből						
Ausztria	35	36	62	29,7	10,3	21,6
Csehszlovákia	5	32	44	4,3	9,4	15,3
Német Szövetségi Köztársaság	12	69	9	10,2	20,2	3,1
Olaszország	42	94	111	35,5	27,3	38,7
Svájc és Liechtenstein	23	54	46	19,5	15,6	16,1
<i>Tehénvaj, tonna.</i>						
Összesen	5 722	5 910	5 119	100,0	100,0	100,0
Ebből						
Csehszlovákia	836	1 250	250	14,6	21,1	4,9
Egyesült Királyság	2 180	2 073	1 935	38,1	35,1	37,8
Német Demokratikus Köztársaság	1 499	1 737	1 463	26,2	29,4	28,6
Olaszország	200	239	458	3,5	4,0	8,9
Szovjetunió	173	306	328	3,0	5,2	6,4
<i>Sajt, tonna</i>						
Összesen	5 937	6 248	7 469	100,0	100,0	100,0
Ebből						
Belgium és Luxemburg	328	169	423	5,5	2,7	5,7
Csehszlovákia	-	230	96	-	3,7	1,3
Görögország	70	703	134	1,2	11,3	1,8
Német Demokratikus Köztársaság	4 300	3 362	3 560	72,4	53,8	47,7
Libanon	263	671	1 138	4,4	10,7	15,2
<i>Napraforgóolaj, tonna</i>						
Összesen	18 587	15 029	24 705	100,0	100,0	100,0
Ebből						
Ausztria	3 760	5 524	8 660	20,2	36,8	35,0
Csehszlovákia	1 889	3 230	2 965	10,2	21,5	12,0
Német Demokratikus Köztársaság	1 478	1 014	2 692	7,9	6,7	10,9
Német Szövetségi Köztársaság	9 074	2 138	4 340	48,8	14,2	17,6
Románia	999	43	1 757	5,4	0,3	7,1
Svájc és Liechtenstein	502	3 080	1 179	2,7	20,5	4,8
<i>Kukorica<sup>a/</sup>, tonna</i>						
Összesen	37 662	92 641	42 746	100,0	100,0	100,0
Ebből						
Ausztria	7 882	2 067	696	20,9	2,2	1,6
Csehszlovákia	7 363	7 135	7 392	19,6	7,7	17,3
Franciaország	-	11 975	721	-	12,9	1,7
Német Demokratikus Köztársaság	11 975	7 565	7 045	31,8	8,2	16,5
Német Szövetségi Köztársaság	378	2 921	4 039	1,0	3,2	9,5
Svájc és Liechtenstein	85	48 170	21 765	0,2	52,0	50,9
<i>Bab<sup>a/</sup>, tonna</i>						
Összesen	10 330	28 307	6 644	100,0	100,0	100,0
Ebből						
Egyesült Királyság	4 634	-	37	44,9	-	0,6
Franciaország	11	4 109	1 908	0,1	14,5	28,7
Svájc és Liechtenstein	537	23 806	4 174	5,2	84,1	62,8
Szovjetunió	2 857	-	-	27,6	-	-

a/ Vetőmaggal együtt.

## 13. A fontosabb áruk kivitele országok szerint (folytatás)

Ország	1960	1965	1966	1960	1965	1966
	Mennyiség			Az egyes országok részesedése az összes kivitt mennyiségből, százalékban		
<i>Burgonya<sup>a/</sup>, tonna</i>						
Összesen	65 587	30 847	37 158	100,0	100,0	100,0
Ebből						
Ausztria	-	5 648	419	-	18,3	1,1
Csehszlovákia	34 655	2 688	2 996	52,9	8,7	8,1
Német Demokratikus Köztársaság	20 223	10 545	9 035	30,8	34,2	24,3
Szovjetunió	10 709	11 411	12 200	16,3	37,0	37,0
<i>Bor, 1 000 hl</i>						
Összesen	509	689	720	100,0	100,0	100,0
Ebből						
Ausztria	112	27	29	22,0	3,9	4,0
Csehszlovákia	88	110	129	17,3	15,9	18,0
Lengyelország	19	59	47	3,6	8,5	6,5
Német Demokratikus Köztársaság	143	220	166	28,0	32,0	23,1
Német Szövetségi Köztársaság	64	51	54	12,6	7,4	7,6
Szovjetunió	37	178	163	7,3	25,8	22,6
<i>Szőlő, tonna</i>						
Összesen	9 278	12 974	17 164	100,0	100,0	100,0
Ebből						
Ausztria	2 066	1 740	5 473	22,3	13,4	31,9
Csehszlovákia	2 395	2 343	2 557	25,8	18,1	14,9
Lengyelország	669	3 016	2 193	7,2	23,3	12,8
Német Demokratikus Köztársaság	2 505	3 530	5 096	27,0	27,2	29,7
Német Szövetségi Köztársaság	1 479	1 874	1 609	15,9	14,4	9,4
<i>Alma, tonna</i>						
Összesen	23 390	121 903	134 758	100,0	100,0	100,0
Ebből						
Csehszlovákia	11 451	44 875	46 496	49,0	36,8	34,5
Finnország	2 471	1 961	3 458	10,6	1,6	2,6
Német Demokratikus Köztársaság	4 576	30 153	33 088	19,5	24,7	24,6
Német Szövetségi Köztársaság	684	13 132	9 626	2,9	10,8	7,1
Svájc és Liechtenstein	45	7 949	2 308	0,2	6,5	1,7
Szovjetunió	3 875	11 056	33 988	16,6	9,1	25,2
<i>Vágómarha és -borjú, tonna</i>						
Összesen	68 215	71 844	80 712	100,0	100,0	100,0
Ebből						
Német Szövetségi Köztársaság	37 686	27 112	24 557	55,3	37,7	30,4
Olaszország	20 659	38 882	50 073	30,3	54,1	62,0
Svájc és Liechtenstein	2 957	5 084	3 586	4,3	7,1	4,5
<i>Vágósertés, tonna</i>						
Összesen	12 665	28 856	28 343	100,0	100,0	100,0
Ebből						
Ausztria	2 667	4 546	12 307	21,1	15,8	43,4
Csehszlovákia	2 282	8 770	5 294	18,0	30,4	18,7
Német Szövetségi Köztársaság	758	6 390	4 126	6,0	22,1	14,6
Olaszország	686	1 837	6 149	5,4	6,4	21,7
Szovjetunió	6 066	5 946	-	47,9	20,6	-

a/ Vetőburgonyával együtt.

## 14. Külkereskedelmi forgalom országok szerint a fontosabb áruk kiemelésével (folytatás)

Az áru megnevezése	Mennyiségi egység	1965	1966	1965	1966
		Mennyiség		Az egyes áruk részesedése az ország behozatali, ill. kiviteli értékéből, százalékban	

## Ausztria

Behozatal összesen	1 000 Df	606 810	565 292	100,0	100,0
<b>Ebből</b>					
Égetett magnézit	tonna	12 702	15 021	1,6	2,1
Nyersvas	tonna	1 434	1 920	0,2	0,4
Hengerelt acél	tonna	9 416	12 489	3,2	4,2
Acélcső és csőkészítmény	tonna	1 059	2 013	1,1	1,7
Acélhuzal, vashuzal, ötvözetlen	tonna	6 502	5 983	1,9	1,8
Nagyszilárdságú acélhuzal, ötvözetlen	tonna	2 168	2 969	1,0	1,4
Sodronykötél	tonna	1 151	687	1,0	0,5
Légállapotszabályozó és hűtőberendezés	1 000 Df	780	6 563	0,1	1,2
Diesel-motor alkatrész	1 000 Df	2 988	6 167	0,5	1,1
Motorvonat alkatrész	1 000 Df	3 743	5 252	0,6	0,9
Vontató	darab	34	-	0,7	-
Salgótarjáni Acélgár berendezése	1 000 Df	4 281	310	0,7	0,1
Öntödei olvasztóberendezés	1 000 Df	2 985	6 916	0,5	1,2
Műanyagipari gép	darab	22	18	0,4	0,3
Papíripari gép	darab	3	6	2,7	0,2
Gördülőcsapágy	tonna	171	164	0,5	0,6
Nitrogénműtrágya	tonna	265 246	198 838	20,4	17,3
Orsó-, gép- és motorolaj párlat	tonna	9 936	7 818	0,7	0,6
PVC por	tonna	2 973	4 148	1,7	2,4
Növényvédőszer	tonna	1 190	1 685	1,8	3,5
Laza műszál	tonna	2 487	2 722	2,1	2,2
Szintetikus rost	tonna	240	124	1,0	0,5
Nylonfonal	tonna	105	144	0,7	1,0
Felsőbőr	m <sup>2</sup>	64 874	35 163	0,7	0,4
Ujságyomópapír	tonna	4 658	1 669	1,1	
Író- és nyomópapír	tonna	7 699	5 053	4,0	3,3
Csomagolópapír	tonna	5 288	4 791	1,5	2,0
Különleges papír	tonna	914	829	0,8	1,1
Papírlemez	tonna	5 298	5 964	1,5	1,9
Papirdoboz	tonna	6 513	2 255	2,1	0,8
Farostlemez	m <sup>3</sup>	2 609	488	0,9	0,1
Csontos nyershus	tonna	4 070	-	5,1	-
<b>Kivétel összesen</b>	<b>1 000 Df</b>	<b>462 557</b>	<b>572 189</b>	<b>100,0</b>	<b>100,0</b>
<b>Ebből</b>					
Égetett téglá	1 000 darab	11 556	6 911	0,4	0,2
Nyersvas	tonna	36 485	29 440	4,3	2,6
Hengerelt acél	tonna	37 851	30 817	8,0	5,8
Acélcső és csőkészítmény	tonna	3 949	4 141	2,0	1,6
Timföld <sup>a/</sup>	tonna	31 462	25 667	5,9	3,8
Ammónia	tonna	3 580	9 387	0,7	1,5
Koksz	tonna	90 577	84 768	4,3	3,0
Benzin	tonna	29 403	50 613	1,4	2,0
Fűtőolaj	tonna	178 074	313 940	5,2	6,9
Bitumen	tonna	34 956	38 084	1,5	1,3
Bőrcipő	pár	297 138	388 001	2,7	2,7
Csontos nyershus	tonna	803	790	2,0	1,0
Vágott baromfi	tonna	2 743	2 445	3,7	3,0
Friss tojás	1 000 darab	35 607	62 055	2,2	2,5
Napraforgóolaj	tonna	5 524	8 660	4,3	4,7
Repceolaj	tonna	2 454	5 016	1,6	2,6
Fűszerpaprika őrlemény	tonna	513	533	1,0	0,9
Kukorica <sup>b/</sup>	tonna	2 067	696	0,8	0,2
Burgonya <sup>c/</sup>	tonna	5 648	419	0,8	0,0
Olajosmag <sup>b/</sup>	tonna	1 478	1 693	0,7	0,9
Gyógynövény	tonna	540	235	0,7	0,3
Bor	hl	26 782	29 062	1,0	0,8
Friss gyümölcs <sup>d/</sup>	tonna	7 174	8 240	2,5	1,8
Friss zöldség	tonna	4 098	2 782	1,1	0,8
Papírfa	űrméter	111 569	128 068	2,4	2,1
Vágósertés	tonna	4 545	12 306	4,8	12,2
Méz	tonna	1 095	732	0,9	0,5

a/ Timföldhidráttal együtt. - b/ Vetőmaggal együtt. - c/ Vetőburgonyával együtt. - d/ Szőlővel együtt, dinnye nélkül.

## 14. Külkereskedelmi forgalom országok szerint a fontosabb áruk kiemelésével (folytatás)

Az áru megnevezése	Mennyiségi egység	1965	1966	1965	1966
		Mennyiség		Az egyes áruk részesedése az ország behozatali, ill. kiviteli értékéből, százalékban	

*Belgium és Luxemburg*

<i>Behozatal összesen</i>	<i>1 000 DFt</i>	<i>200 414</i>	<i>227 918</i>	<i>100,0</i>	<i>100,0</i>
Ebből					
Öntött üveg	m <sup>2</sup>	20 352	6 408	0,8	0,3
Hengerelt acél	tonna	1 884	53	1,6	0,0
Acélhuzal, vashuzal, ötvözetlen	tonna	729	535	1,3	0,8
Nitrogénműtrágya üzem berendezése	1 000 DFt	27 269	1 667	13,6	0,7
Textilipari gép és alkatrész	1 000 DFt	5 503	13 426	2,7	5,9
Kén	tonna	100 105	73 317	18,8	17,2
Gyapjuhulladék	tonna	220	217	1,9	1,7
Gyapju fésűsszalag	tonna	295	109	4,7	1,6
Laza műszál	tonna	1 000	97	2,5	0,3
Műselyem fonal	tonna	541	743	3,7	4,3
Kordfonal	tonna	1 520	1 579	8,6	7,9
Lenolaj	tonna	595	-	0,8	-

<i>Kivitel összesen</i>	<i>1 000 DFt</i>	<i>95 481</i>	<i>104 057</i>	<i>100,0</i>	<i>100,0</i>
-------------------------	------------------	---------------	----------------	--------------	--------------

Ebből					
Vashulladék és vasgyártási melléktermék	tonna	3 202	2 083	1,7	2,2
Hengerelt acélféltérkép, ötvözetlen	tonna	3 594	-	2,2	-
Hengerelt acél	tonna	1 125	2 008	1,0	2,4
Acélcső és csőkézszítmény	tonna	2 725	2 719	4,7	4,1
Alumínium, nyers	tonna	-	506	-	2,5
Alumínium, tömbösített	tonna	598	163	2,6	0,6
Általános kéziszerszám	tonna	387	419	2,0	2,0
Alumínium edény	tonna	107	42	1,4	0,6
Karbamidgyár berendezése	1 000 DFt	3 662	2 269	3,8	2,2
Izzólámpa	1 000 darab	2 318	2 279	2,4	2,2
Gyógyszer-alapanyag	1 000 DFt	1 824	2 104	1,9	2,0
Petróleum	tonna	965	698	2,2	0,7
Nyers pamutszövet	1 000 m <sup>2</sup>	624	1 320	1,1	2,5
Kész pamutszövet	1 000 m <sup>2</sup>	243	302	0,8	1,6
Lenkóc	tonna	730	577	1,2	0,6
Szintetikus rost	tonna	36	151	0,5	2,5
Bőrönd és bőrdíszmű	1 000 DFt	2 746	2 642	2,9	2,5
Bőrkesztyű	pár	35 536	42 152	1,1	1,2
Bőr cipő	pár	128 594	186 762	2,9	4,1
Gumilábbeli	pár	159 439	66 959	1,6	0,9
Konyhabutor, egyedi	darab	10 299	6 442	3,5	1,9
Parketta	m <sup>2</sup>	51 876	58 605	1,0	1,1
Állati bél	1 000 DFt	2 099	3 152	2,2	3,0
Sajt	tonna	169	423	1,5	3,1
Paradicsomkonzerv	tonna	527	482	1,5	1,4
Fermentált dohány	tonna	262	221	1,6	1,3
Friss gyümölcs/a/	tonna	1 112	1 898	2,0	2,7
Élő hal	tonna	168	117	0,9	0,5

*Bulgária*

<i>Behozatal összesen</i>	<i>1 000 DFt</i>	<i>259 835</i>	<i>333 633</i>	<i>100,0</i>	<i>100,0</i>
Ebből					
Pirit	tonna	7 588	1 761	0,6	0,1
Azbesztcement tetőfedő pala	1 000 m <sup>2</sup>	182	185	0,7	0,5
Egészségügyi kövedény	tonna	819	972	1,2	1,1
Háztartási porcelán	tonna	512	774	1,0	1,2
Zöldüveg	1 000 darab	501	809	1,5	1,3
Horgany	tonna	1 816	823	2,6	0,9
Ezüstrud	tonna	12	44	2,2	6,5
Futómacska	darab	841	782	2,8	1,5
Esztergagép	darab	53	29	0,9	0,5
Targonca	darab	769	1 109	13,0	10,9
Targonca alkatrész	1 000 DFt	3 313	9 657	1,3	2,9

a/ Szőlővel együtt, dinnye nélkül.

## 14. Külkereskedelmi forgalom országok szerint a fontosabb áruk kiemelésével (folytatás)

Az áru megnevezése	Mennyiségi egység	1965	1966	1965	1966
		Mennyiség		Az egyes áruk részesedése az ország behozatali, ill. kiviteli értékéből, százalékban	

## Bulgária (folytatás)

## Behozatal (folytatás)

Akkumulátor	1 000 darab	109	143	2,5	5,7
Rádió-műsorvevő <sup>a/</sup>	darab	12 067	23 647	2,2	3,9
Kén	tonna	2 671	5 718	0,6	0,9
Marónátron	tonna	2 030	2 231	0,7	0,6
Ammóniákszóda	tonna	12 467	12 001	2,4	1,8
Nitrogénműtrágya	tonna	28 079	46 876	6,3	8,0
Bélésbőr	m <sup>2</sup>	35 127	-	1,4	-
Butorlap	m <sup>3</sup>	1 843	577	0,6	0,1
Enyvezett lemez	m <sup>3</sup>	620	-	0,4	-
Fabutor	1 000 DFt	3 589	3 689	1,4	1,1
Gyümölcskonzerv	tonna	1 931	1 739	3,2	2,4
Főzelékkonzerv	tonna	909	726	1,3	0,8
Készétel	tonna	274	31	0,6	0,0
Fermentált dohány	tonna	979	1 059	3,8	4,3
Bor	hl	-	59 724	-	6,5
Gyógynövény	tonna	476	299	0,6	0,3

## Kivitel összesen

1 000 DFt 238 546 344 962 100,0 100,0

## Ebből

Ampulla és fiola	1 000 darab	23 361	13 361	0,9	0,3
Hengerelt acél	tonna	4 600	5 285	2,8	2,1
Acélcső és csőkészítmény	tonna	3 622	3 758	4,2	3,1
Hidegen hengerelt acélszalag	tonna	1 270	2 132	1,4	1,5
Nyers alumínium	tonna	911	463	2,2	0,9
Bányatám	tonna	1 226	1 248	1,4	1,0
Zár, lakat, vasalás	tonna	90	57	1,1	0,4
Diesel mozdony	darab	12	28	6,7	10,8
Diesel mozdony alkatrész	1 000 DFt	1 181	3 839	0,5	1,1
Vasuti kocsi alkatrész	1 000 DFt	5 442	4 627	2,3	1,3
Autóbusz és alváz	darab	70	157	3,3	6,4
Tehergépkocsi <sup>b/</sup>	darab	71	83	3,8	1,8
Gépkocsi alkatrész	1 000 DFt	8 338	10 787	3,5	3,1
Vacuumtechnikai gép	1 000 DFt	5 127	444	2,1	0,1
Gördülőcsapágy	tonna	340	209	3,7	1,8
Televízió-műsorvevő <sup>a/</sup>	darab	4 053	2 219	2,9	1,0
Magnetofon	darab	3 109	641	1,2	0,4
Izzólámpa	1 000 darab	944	976	0,8	0,9
Izzólámpa alkatrész	1 000 DFt	1 353	1 918	0,6	0,6
Rádióvevőcső	1 000 darab	775	509	2,4	0,9
Televízió képcső	darab	4 107	30 003	0,6	1,4
Félvezető	1 000 darab	105	33	0,7	0,2
Foszfórtrágya	tonna	52 654	145 018	6,7	12,4
Vitamin	1 000 DFt	2 197	1 930	0,9	0,6
Gyógyszer-alapanyag	1 000 DFt	5 758	5 932	2,4	1,7
Kiszerezelt gyógyszer	1 000 DFt	2 648	4 993	1,1	1,4
Bitumen	tonna	5 210	15 943	1,0	2,1
Növényvédőszer	tonna	199	128	1,8	0,7
Kész pamutszövet	1 000 m <sup>2</sup>	1 779	2 526	4,2	3,6
Kész selyemszövet <sup>c/</sup>	1 000 m <sup>2</sup>	225	246	1,2	0,8
Cukorrépa	tonna	236	181	1,1	0,4
Friss zöldség	tonna	1 365	210	0,6	0,1

a/Alkatrész-garnitúrával együtt. - b/ Dumperrel, alvással és speciális tehergépkocsival együtt. - c/ Szintetikus szövettel együtt.



## 14. Külkereskedelmi forgalom országok szerint a fontosabb áruk kiemelésével (folytatás)

Az áru megnevezése	Mennyiségi egység	1965	1966	1965	1966
		Mennyiség		Az egyes áruk részesedése az ország behozatali, ill. kiviteli értékéből, százalékban	
<i>Csehszlovákia</i>					
<i>Behozatal összesen</i>	<i>1 000 DFt</i>	<i>1 578 973</i>	<i>1 561 517</i>	<i>100,0</i>	<i>100,0</i>
Ebből					
Villamosenergia	1 000 kWó	311 866	326 775	3,6	3,8
Szén	tonna	603 598	584 463	8,2	7,8
Kőolaj	tonna	43 591	-	0,7	-
Égetett magnezit	tonna	39 195	47 018	1,9	2,3
Égetett agyag	tonna	60 744	62 902	1,1	1,2
Hengerelt acélféltermék, ötvözetlen	tonna	176 568	118 279	12,2	7,1
Hengerelt acél	tonna	52 919	53 096	6,3	5,7
Acélcső és csőkészítmény	tonna	5 777	3 821	0,9	0,5
Dieselmotor alkatrész	1 000 DFt	21 802	17 806	1,4	1,1
Motorkerékpár	darab	8 659	13 392	0,9	1,7
Személygépkocsi	darab	1 006	4 542	0,8	3,4
Tehergépkocsi <sup>a/</sup>	darab	159	286	0,9	1,7
Gépkocsi alkatrész	1 000 DFt	40 475	41 593	2,6	2,7
Traktor	darab	1 785	1 729	3,2	3,0
Traktor alkatrész	1 000 DFt	70 530	55 536	4,5	3,6
Gördülőcsapágy	tonna	874	997	1,7	1,8
Televízió képcső	darab	38 255	90 376	0,6	1,4
Anilinfesték	tonna	616	477	1,1	0,9
Kohókoksiz	tonna	275 252	293 502	5,6	5,7
Bőrcipő	pár	645 847	233 509	2,0	0,8
Gumilábbeli	pár	739 760	1 011 370	1,1	1,2
Fenyőfűrészáru	m <sup>3</sup>	53 327	58 287	1,6	1,8
Fabutor	1 000 DFt	19 257	15 920	1,2	1,0
<i>Kivitel összesen</i>	<i>1 000 DFt</i>	<i>2 104 967</i>	<i>2 011 874</i>	<i>100,0</i>	<i>100,0</i>
Ebből					
Bauxit	tonna	315 829	255 587	1,3	1,0
Cement	tonna	201 687	154 588	1,2	1,1
Nyersacél, ötvözetlen	tonna	34 875	-	1,5	-
Hengerelt acél	tonna	191 330	125 677	16,0	9,9
Timföld <sup>b/</sup>	tonna	9 004	9 993	0,5	0,6
Nyers alumínium	tonna	1 531	2 062	0,5	0,6
Bányatám	tonna	9 595	710	0,9	0,1
Esztorgagép	darab	326	140	0,9	0,4
Marógép	darab	167	300	0,6	1,0
Motorvonat alkatrész	1 000 DFt	14 972	6 172	0,7	0,3
Autóbusz és alváz	darab	301	300	2,1	2,2
Tehergépkocsi <sup>a/</sup>	darab	760	537	2,3	1,7
Gépkocsi alkatrész	1 000 DFt	33 003	28 448	1,6	1,4
Személyszállító hajó 800 LE	darab	1	-	0,5	-
Tolóhajó 2 000 LE	darab	4	-	1,3	-
Gördülőcsapágy	tonna	620	645	0,7	0,9
Háztartási villamos hűtőszekrény	darab	30 200	24 300	1,4	1,1
Televízió-műsorvevő <sup>c/</sup>	darab	42 945	34 346	3,2	2,4
Izzólámpa	1 000 darab	4 678	4 788	0,7	0,8
Nitrogénműtrágya	tonna	98 178	-	2,3	-
Bitumen	tonna	59 642	77 535	1,2	1,7
Gépkocsi abroncsköpeny és tömlő	darab	144 280	116 836	1,0	0,8
Bőrcipő	pár	967 308	858 077	2,7	2,3
Csontos nyershus	tonna	11 242	10 333	3,3	3,5
Kolbász	tonna	857	1 235	0,7	1,1
Szalámi	tonna	583	670	0,6	0,8
Sertészsír és zsirszalonna	tonna	5 168	2 791	1,1	0,6
Vágott baromfi	tonna	3 743	5 735	1,5	2,3
Friss tojás	1 000 darab	32 466	44 028	0,5	0,8
Tehénvaj	tonna	1 250	250	0,6	0,1
Gyümölcskonzerv	tonna	4 044	3 537	0,7	0,6
Dobozolt huskonzerv	tonna	3 945	2 985	2,1	1,7
Kukorica <sup>d/</sup>	tonna	7 135	7 392	0,8	0,7
Bor	hl	109 594	129 336	2,3	2,9
Friss gyümölcs <sup>e/</sup>	tonna	60 092	54 413	4,3	4,6
Friss zöldség	tonna	35 778	44 754	1,5	2,3
Vágósertés	tonna	8 770	5 294	2,1	1,4

a/ Dumperrel, alvással és speciális tehergépkocsival együtt. - b/ Timföldhidráttal együtt. - c/ Alkatrész-garnitúrával együtt. - d/ Vetőmaggal együtt. - e/ Szőlővel együtt, dinnye nélkül.

## 14. Külkereskedelmi forgalom országok szerint a fontosabb áruk kiemelésével (folytatás)

Az áru megnevezése	Mennyiségi egység	1965	1966	1965	1966
		Mennyiség		Az egyes áruk részesedése az ország behozatali, ill. kiviteli értékéből, százalékban	
<i>Egyesült Királyság</i>					
<i>Behozatal összesen</i>	<i>1 000 DFt</i>	<i>581 061</i>	<i>656 126</i>	<i>100,0</i>	<i>100,0</i>
<i>Ebből</i>					
Nyers azbeszt	tonna	1 602	1 993	0,7	0,9
Ferromolibdén 60 % Mo	tonna	71	139	0,8	1,2
Őn	tonna	910	710	7,3	4,6
Vasuti kocsi alkatrész	1 000 DFt	18 418	11 679	3,2	1,8
Mélyfúró berendezés alkatrész	1 000 DFt	9 494	6 434	1,6	1,0
Öntő- és öntődei gép	1 000 DFt	12 261	3 299	2,1	0,5
Kaprolaktám gyár berendezése	1 000 DFt	12 013	682	2,1	0,1
Textilipari gép és alkatrész	1 000 DFt	11 616	18 067	2,0	2,8
Alkohol és aldehid	tonna	3 077	1 627	1,3	0,6
Anilinfesték	tonna	176	92	1,1	0,4
Gyógyszer-alapanyag	1 000 DFt	11 890	15 495	2,0	2,4
Latexgumi	tonna	1 100	1 178	1,6	1,4
Nyersgumi	tonna	7 172	8 442	8,0	7,9
Műgumi	tonna	844	1 616	0,9	1,2
Poliuretán anyag	tonna	745	1 419	0,9	1,4
Természetes gyanta, balzsam	tonna	1 900	1 133	0,8	0,4
Juta	tonna	1 342	416	0,7	0,3
Mosott gyapju <sup>a/</sup>	tonna	632	501	3,4	2,1
Gyapju fésűsszalag	tonna	505	562	2,8	2,8
Műselyemfonal	tonna	666	723	1,7	1,6
Csontos nyersshus	tonna	2 192	3 495	2,3	3,1
Kakaóbab	tonna	898	407	1,1	0,5
<i>Kivétel összesen</i>	<i>1 000 DFt</i>	<i>334 721</i>	<i>375 419</i>	<i>100,0</i>	<i>100,0</i>
<i>Ebből</i>					
Durva öblösüveg	tonna	165	160	0,6	0,7
Timföld <sup>b/</sup>	tonna	-	3 045	-	0,8
Nyers alumínium	tonna	9 376	8 304	16,0	12,6
Traktor	darab	36	25	0,4	0,3
Rádió-műsorvevő <sup>c/</sup>	darab	7 456	6 102	0,5	0,6
Rádióvevőcső	1 000 darab	673	871	0,6	0,8
Gyógyszer-alapanyag	1 000 DFt	7 371	17 401	2,2	4,6
Camping-cikk	1 000 DFt	2 616	4 981	0,8	1,3
Nyers pamutszövet	1 000 m <sup>2</sup>	2 697	952	1,4	0,5
Kész pamutszövet	1 000 m <sup>2</sup>	7 891	7 154	6,6	5,5
Len-, kender készszövet	1 000 m <sup>2</sup>	1 265	1 248	1,6	1,3
Szintetikus rost	tonna	208	198	1,2	0,8
Kész selyemszövet <sup>d/</sup>	1 000 m <sup>2</sup>	734	494	1,1	0,7
Kötött alsóruházat	tonna	169	256	1,0	1,2
Kötött felsőruházat	tonna	111	134	0,8	0,9
Férfiing	1 000 darab	526	417	1,3	0,9
Bőr cipő	pár	159 632	156 094	1,0	1,1
Bőrkesztyű	pár	115 284	139 474	0,8	0,8
Könyv, folyóirat és napilap	1 000 DFt	5 706	6 242	1,7	1,7
Cukor	tonna	5 632	2 890	1,2	0,5
Bacon	tonna	2 165	1 837	3,8	3,4
Tehénvaj	tonna	2 073	1 935	5,4	4,5
Gyümölcskonzerv	tonna	2 682	3 943	1,8	2,3
Főzelékkonzerv	tonna	1 172	1 149	2,8	2,1
Paradicsomkonzerv	tonna	1 875	1 843	1,2	1,2
Dobozolt huskonzerv	tonna	840	950	2,7	3,0
Borsó <sup>e/</sup>	tonna	1 303	3 137	0,7	1,3
Friss gyümölcs <sup>f/</sup>	tonna	1 324	1 225	1,4	1,1
Friss zöldség	tonna	6 282	7 709	1,8	2,1
<i>Finnország</i>					
<i>Behozatal összesen</i>	<i>1 000 DFt</i>	<i>94 638</i>	<i>92 289</i>	<i>100,0</i>	<i>100,0</i>
<i>Ebből</i>					
Papíripari gép	darab	4	3	17,9	18,8
Laza műszál	tonna	1 614	1 607	9,2	8,8
Cellulóz	tonna	9 033	13 347	17,8	25,0
Ujságyomópapír	tonna	1 222	-	2,0	-
Író- és nyomópapír	tonna	4 856	3 400	9,0	6,1
Csomagolópapír	tonna	3 865	7 802	7,5	13,9
Műszaki papír	tonna	346	785	7,4	10,8
Papirdoboz	tonna	2 857	200	7,5	0,7
Nyers marhabőr	tonna	685	215	7,4	3,0

a/ Mosottra átszámított zsiros gyapjuval együtt. - b/ Timföldhidráttal együtt. - c/ Alkatrész-garnitúrával együtt. - d/ Szintetikus szövetrel együtt. - e/ Vetőmaggal és takarmányborsóval együtt. - f/ Szőlővel együtt, dinnye nélkül.

## 14. Külkereskedelmi forgalom országok szerint a fontosabb áruk kiemelésével (folytatás)

Az áru megnevezése	Mennyiségi egység	1965	1966	1965	1966
		Mennyiség		Az egyes áruk részesedése az ország behozatali, ill. kiviteli értékéből, százalékban	

## Finnország (folytatás)

<i>Kivitel összesen</i>	<i>1 000 DFt</i>	<i>61 861</i>	<i>77 545</i>	<i>100,0</i>	<i>100,0</i>
<i>Ebből</i>					
Hengerelt acél	tonna	5 132	17 113	8,4	20,4
Hidegen hengerelt acélszalag	tonna	1 223	1 655	3,2	3,3
Tímföld <sup>a/</sup>	tonna	3 488	3 501	6,2	5,0
Kerékpár	darab	9 604	5 759	2,1	1,1
Acél-alumínium kábel	tonna	200	200	2,0	1,6
Gyógyszer-alapanyag	1 000 DFt	1 768	2 646	2,9	3,4
Bitumen	tonna	4 670	2 991	1,6	0,6
Camping-cikk	1 000 DFt	1 493	1 010	2,4	1,3
Kész pamutszövet	1 000 m <sup>2</sup>	543	740	2,3	2,5
Kötött gyapju felsőruházat	1 000 DFt	1 288	1 881	2,1	2,4
Bőrkesztyű	pár	41 487	49 638	2,0	1,8
Cukor	tonna	5 000	-	4,5	-
Gyümölcskonzerv	tonna	455	741	3,7	5,1
Bor	hl	5 427	5 989	2,5	2,7
Friss gyümölcs <sup>b/</sup>	tonna	2 560	3 841	10,2	10,4

## Franciaország

<i>Behozatal összesen</i>	<i>1 000 DFt</i>	<i>317 574</i>	<i>385 855</i>	<i>100,0</i>	<i>100,0</i>
<i>Ebből</i>					
Vacuumtechnikai üveg	1 000 darab	16 296	8 798	2,6	0,7
Hengerelt acél	tonna	4 468	2 652	3,9	3,0
Őn	tonna	56	20	0,8	0,2
Földgázkitermelő berendezés	1 000 DFt	8 583	5 986	2,7	1,6
Személygépkocsi	darab	55	558	0,2	1,9
Szemüveglencse	1 000 darab	6 432	5 268	1,2	0,6
Gyógyszer-alapanyag	1 000 DFt	23 132	20 442	7,3	5,3
Illóolaj, illat- és zamatanyag	q	506	465	0,7	0,8
Növényvédőszer	tonna	510	41	0,8	0,1
Gyapju fésűsszalag	tonna	132	170	1,4	1,4
Műselyemfonal	tonna	445	410	2,5	1,8
Csomagolópapír	tonna	394	80	0,8	0,1
Műszaki papír	tonna	100	109	0,7	0,7
Különleges papír	tonna	81	61	1,0	0,5
Papirkarton	tonna	283	371	0,8	0,8
Papírlemez	tonna	3 192	3 662	1,7	1,5
Nyers juh- és báránybőr	tonna	301	180	1,8	1,1
Tehénvaj	tonna	-	1 843	-	3,0
Takarmánytejpor	tonna	3 504	8 114	3,9	7,2
Kávé	tonna	504	1 009	0,7	1,6
Kenyérgabona <sup>c/</sup>	tonna	-	49 096	-	9,1
Takarmánybuza	tonna	94 326	28 902	22,8	5,6
Árpa <sup>c/</sup>	tonna	240	38 688	0,1	10,0
<i>Kivitel összesen</i>	<i>1 000 DFt</i>	<i>208 601</i>	<i>319 123</i>	<i>100,0</i>	<i>100,0</i>
<i>Ebből</i>					
Izzólámpa	1 000 darab	3 496	2 696	1,1	0,6
Gyógyszer-alapanyag	1 000 DFt	3 805	3 514	1,8	1,6
Kész pamutszövet	1 000 m <sup>2</sup>	1 910	4 008	2,3	3,0
Cukor	tonna	2 034	280	0,7	0,0
Csontos nyershus	tonna	5 660	13 208	30,3	46,4
Belsőség	tonna	332	128	1,0	0,3
Vágott baromfi	tonna	236	170	0,9	0,4
Friss libamáj	tonna	109	111	4,3	2,8
Toll és pehely	tonna	90	68	1,9	1,0
Finomított szesz	abs. hl	32 601	-	1,9	-
Fermentált dohány	tonna	2 057	991	5,2	1,6
Vágósertés	tonna	1 368	467	3,0	0,8
Vágójuh	tonna	1 298	2 192	3,0	3,5
Élő vad	darab	45 798	56 642	4,5	3,4
Élő szárnyas apróvad	darab	32 072	41 483	1,2	0,9
Méz	tonna	430	479	0,8	0,6

a/ Tímföldhidráttal együtt. - b/ Szőlővel együtt, dinnye nélkül. - c/ Vetőmaggal együtt.

## 14. Külkereskedelmi forgalom országok szerint a fontosabb áruk kiemelésével (folytatás)

Az áru megnevezése	Mennyiségi egység	1965	1966	1965	1966
		Mennyiség		Az egyes áruk részesedése az ország behozatali, ill. kiviteli értékéből, százalékban	

## Görögország

<b>Behozatal összesen</b>	<b>1 000 DFt</b>	<b>79 862</b>	<b>97 544</b>	<b>100,0</b>	<b>100,0</b>
<b>Ebből</b>					
Természetes gyanta, balzsam	tonna	1 499	80	4,2	0,2
Nyers gyapot	tonna	3 856	4 025	35,8	29,9
Hántolt rizs	tonna	200	1 618	0,2	2,8
Nyers juh- és báránybőr	tonna	526	322	14,7	7,9
Mazsola	tonna	3 349	2 770	16,9	11,4
Füge	tonna	1 789	1 764	5,3	4,6
Citrom	tonna	646	1 074	1,3	1,8
Narancs és mandarin	tonna	2 201	2 706	4,2	4,5

<b>Kivitel összesen</b>	<b>1 000 DFt</b>	<b>111 914</b>	<b>113 343</b>	<b>100,0</b>	<b>100,0</b>
<b>Ebből</b>					
Hengerelt acél	tonna	7 761	9 451	7,2	8,8
Acélcső és csőkészítmény	tonna	951	1 139	1,8	2,0
Egészségügyi berendezés	darab	11 324	8 935	1,6	1,3
Szeráru	tonna	493	502	1,3	1,4
Szinter magnézítégető berendezés	1 000 DFt	5 147	394	4,6	0,3
Kész pamutszövet	1 000 m <sup>2</sup>	3 444	4 361	7,9	10,5
Fenyőflészárú	m <sup>3</sup>	40 794	44 771	17,6	17,9
Láda	1 000 darab	935	952	2,4	2,9
Cukor	tonna	2 505	2 349	1,9	1,5
Csontos nyersshus	tonna	737	149	5,6	1,2
Vágott baromfi	tonna	1 564	1 249	7,8	6,5
Sajt	tonna	703	134	6,3	1,2
Finomított szesz	abs. hl	15 022	11 336	1,6	1,3
Vágómarha és -borjú	tonna	332	420	1,7	2,0
Vágójuh	tonna	4 984	4 858	15,8	16,3

## Hollandia

<b>Behozatal összesen</b>	<b>1 000 DFt</b>	<b>215 700</b>	<b>165 895</b>	<b>100,0</b>	<b>100,0</b>
<b>Ebből</b>					
Hengerelt acél	tonna	1 879	428	2,7	0,8
Horgany	tonna	755	949	1,3	1,7
Ón	tonna	112	89	2,2	2,3
Higany	tonna	38	8	3,3	0,9
Alkohol és aldehid	tonna	1 593	3 993	2,2	2,9
Gyógyszer-alapanyag	1 000 DFt	4 670	4 424	2,2	2,7
Kiszerezett gyógyszer	1 000 DFt	2 014	1 626	0,9	1,0
Aktívszén	tonna	156	244	0,9	1,9
Nyersgumi	tonna	2 860	202	8,0	0,8
Műgumi	tonna	135	90	0,7	0,6
Kaprolaktám	tonna	2 488	2 580	8,9	9,6
Növényvédőszer	tonna	250	300	2,7	3,9
Vegyiporfesték	tonna	749	470	1,3	0,9
Szintetikus rost	tonna	230	170	2,4	2,1
Műselyemfonal	tonna	998	575	6,5	5,1
Rongyhulladék	tonna	1 305	1 655	2,5	3,8
Csontos nyersshus	tonna	2 063	499	5,4	1,9
Nyers marhabőr	tonna	1 356	1 192	4,0	7,0
Nyers juh- és báránybőr	tonna	334	109	2,6	1,1
Állati bél	1 000 DFt	3 597	3 120	1,7	1,9
Kikészített állati szőr	tonna	234	203	3,0	3,0
Sertészsír és zsirszalonna	tonna	1 388	191	1,7	0,3
Kinai faolaj	tonna	259	163	0,7	0,5
Kefeananyag	tonna	227	156	1,0	0,7

## 14. Külkereskedelmi forgalom országok szerint a fontosabb áruk kiemelésével (folytatás)

Az áru megnevezése	Mennyiségi egység	1965	1966	1965	1966
		Mennyiség		Az egyes áruk részesedése az ország behozatali, ill. kiviteli értékéből, százalékban	

## Hollandia (folytatás)

Kivitel összesen	1 000 DFt	196 548	206 808	100,0	100,0
Ebből					
Hengerelt acél	tonna	6 000	4 771	2,6	1,8
Acélcső és csőkészítmény	tonna	5 619	4 871	4,3	3,6
Alumínium tömb, ötvözött	tonna	649	5	1,7	0,0
Ezüst készáru	1 000 DFt	2 271	2 307	1,2	1,1
Általános kéziszerszám	tonna	519	325	1,3	0,8
Zár, lakat, vasalás	tonna	121	117	1,0	0,9
Alumínium edény	tonna	77	98	0,5	0,6
Kerékpár	darab	34 116	32 255	1,8	1,6
Kerékpár alkatrész	1 000 DFt	891	1 396	0,5	0,7
Televízió-műsorvevő <sup>a/</sup>	darab	843	281	0,4	0,1
Izzólámpa	1 000 darab	698	799	0,3	0,4
Gyógyszer-alapanyag	1 000 DFt	2 658	3 594	1,4	1,7
Camping-cikk	1 000 DFt	1 849	851	0,9	0,4
Nyers pamutszövet	1 000 m <sup>2</sup>	4 596	4 107	3,7	3,2
Kész pamutszövet	1 000 m <sup>2</sup>	2 956	2 368	3,8	2,9
Kötél, zsineg	tonna	186	127	0,6	0,4
Zsák és zsákszövet	1 000 DFt	6 587	10 124	3,4	4,9
Gyapju és gyapjutípusú műszálszövet <sup>b/</sup>	1 000 m <sup>2</sup>	228	108	1,8	0,9
Szintetikus harisnya és zokni	1 000 pár	549	493	0,5	0,4
Kötött alsóruházat	q	359	207	0,7	0,4
Kötött felsőruházat	1 000 DFt	2 246	1 715	1,1	0,8
Férfiing	1 000 darab	120	35	0,7	0,2
Férfikabát	darab	45 040	34 166	1,0	0,9
Férfiöltöny	darab	21 251	26 415	1,3	1,7
Férfinadrág	darab	67 489	74 831	1,0	1,3
Fiuruha	darab	89 503	79 155	1,0	1,0
Bőrkesztyű	pár	175 014	206 757	2,4	2,9
Bőrcipő	pár	98 110	129 075	1,3	1,7
Háztartási és gazdasági faáru	1 000 DFt	1 757	2 106	0,9	1,0
Fabutor	1 000 DFt	3 643	4 755	1,9	2,3
Állati bél	1 000 DFt	2 569	2 642	1,3	1,3
Kikészített állati szőr	tonna	133	239	1,4	1,6
Gyümölcskonzerv	tonna	86	882	0,1	1,2
Főzelékkonzerv	tonna	273	492	1,2	1,7
Paradicsomkonzerv	tonna	2 486	1 991	3,3	2,7
Fűszerpaprika örlemény	tonna	172	206	0,7	0,9
Fermentált dohány	tonna	86	66	0,5	0,5
Borsó <sup>c/</sup>	tonna	812	1 252	0,7	1,1
Konyhakerti- és virágmag	q	1 121	1 466	1,0	0,8
Munkaló	darab	605	631	0,8	0,8
Méz	tonna	295	216	0,5	0,3
Fonott termék	1 000 DFt	1 345	1 554	0,7	0,8

## Jugoszlávia

Behozatal összesen	1 000 DFt	320 062	347 450	100,0	100,0
Ebből					
Vasérc	tonna	101 060	-	3,3	-
Azbesztcement tetőfedő pala	1 000 m <sup>2</sup>	565	1 092	1,2	2,2
Azbesztcement lefolyócső	tonna	2 993	1 447	1,1	0,5
Acélcső és csőkészítmény	tonna	1 918	6 961	1,6	5,1
Acélöntvény	tonna	790	557	1,8	1,0
Szerelvény	tonna	26	201	0,1	2,3
Háztartási tűzhely	darab	17 176	3 731	1,2	0,2
Gáztűzhely és készülék	darab	3 001	24 696	0,5	3,4
Vasuti teherkocsi <sup>d/</sup>	darab	389	388	13,1	9,5
Pótkocsi és utánfutó	darab	1 144	2 140	4,9	8,8
Bányaipari segédeszköz	tonna	1 187	2 730	2,7	3,5
Gépvontatású eke	darab	696	156	2,5	0,5
Trágyaszóró	darab	998	-	3,2	-
Mezőgazdasági gépalkatrész	1 000 DFt	3 604	3 140	1,1	0,9
Kalciumkarbid	tonna	3 674	501	1,1	0,1
Laza műszál	tonna	1 339	-	2,5	-
Író- és nyomópapír	tonna	5 220	1 858	4,5	1,5
Normál és váltótálpá	m <sup>3</sup>	8 004	6 957	1,6	1,4
Fenyőfűrészáru	m <sup>3</sup>	14 247	1 812	2,4	0,3
Lombosfűrészáru <sup>e/</sup>	m <sup>3</sup>	16 810	19 320	4,5	4,8
Fabutor	1 000 DFt	9 093	9 712	2,8	2,8
Tűzifa	tonna	130 309	97 325	6,1	4,2

a/ Alkatrész-garnitúrával együtt. - b/ Butorszövettel és gyapjuszőnyeggel együtt. - c/ Vető- és takarmányborsóval együtt. - d/ Tartály- és hűtőkocsival együtt. - e/ Egzótáffakkal együtt.

## 14. Külkereskedelmi forgalom országok szerint a fontosabb áruk kiemelésével (folytatás)

Az áru megnevezése	Mennyiségi egység	1965	1966	1965	1966
		Mennyiség		Az egyes áruk részesedése az ország behozatali, ill. kiviteli értékéből, százalékban	
<i>Jugoszlávia (folytatás)</i>					
<i>Kivitel összesen</i>	<i>1 000 DFt</i>	<i>342 447</i>	<i>376 955</i>	<i>100,0</i>	<i>100,0</i>
Ebből					
Cement	tonna	144 669	118 393	4,5	3,4
Vacuumtechnikai üveg	1 000 darab	38 918	8 964	1,5	0,4
Nyersvas	tonna	7 984	4 677	1,6	0,8
Hengerelt acél	tonna	23 169	24 261	9,7	8,7
Acélcső és csőkészítmény	tonna	5 726	7 251	4,8	5,4
Hidegen hengerelt acélszalag	tonna	2 988	5 822	2,0	3,5
Zár, lakat, vasalás	tonna	557	340	3,3	1,8
Alumínium edény	tonna	274	350	1,0	1,3
Irodai felszerelés	1 000 DFt	6 223	2 807	1,8	0,7
Fűtőerőmű	1 000 DFt	21 037	976	6,1	0,3
Zár-, lakatgyár berendezése	1 000 DFt	3 463	13	1,0	0,0
Vasuti kocsi alkatrész	1 000 DFt	7 239	8 079	2,1	2,1
Tehergépkocsi <sup>a/</sup>	darab	57	131	0,8	1,7
Gépkocsi alkatrész	1 000 DFt	15 103	6 153	4,4	1,6
Vacuumtechnikai gép	1 000 DFt	6 393	78	1,9	0,0
Streptomycin gyár berendezése	1 000 DFt	878	116	0,3	0,0
Gyógyszervegyészeti gép	1 000 DFt	4 403	213	1,3	0,1
Gördülőcsapágy	tonna	64	72	0,6	0,5
Villamosjelző berendezés	1 000 DFt	3 011	1 433	0,9	0,4
Izzólámpa	1 000 darab	997	430	0,8	0,4
Izzólámpa alkatrész	1 000 DFt	4 438	4 585	1,3	1,2
Rádióvevőcső	1 000 darab	770	285	1,2	0,4
Televízió képcső	darab	5 100	-	0,4	-
Árammérő	darab	12 459	5 485	0,4	0,4
Gyógyszer-alapanyag	1 000 DFt	6 705	8 023	2,0	2,1
Gázolaj	tonna	5 177	597	0,4	0,0
Bitumen	tonna	14 864	4 474	1,4	0,3
Camping-cikk	1 000 DFt	6 126	8 414	1,8	2,2
Vegyiporfesték	tonna <sup>2</sup>	466	245	0,7	0,5
Kész pamutszövet	1 000 m <sup>2</sup>	4 408	5 501	5,7	6,8
Gyapjú és gyapjútípusú műszáliszövet <sup>b/</sup>	1 000 m <sup>2</sup>	239	360	0,9	0,9
Paplan	darab	50 050	73 769	0,6	0,8
Műbőr, viaszosvászon	1 000 m <sup>2</sup>	468	729	1,0	1,4
Cellulóz	tonna	3 581	2 253	1,6	0,8
Cukor	tonna	7 066	15 193	1,7	2,5
Maláta	tonna	1 000	-	0,4	-
<i>Lengyelország</i>					
<i>Behozatal összesen</i>	<i>1 000 DFt</i>	<i>1 037 116</i>	<i>1 076 159</i>	<i>100,0</i>	<i>100,0</i>
Ebből					
Szén	1 000 tonna	1 062	930	22,9	17,7
Hengerelt acél	tonna	32 929	31 409	5,9	4,5
Horgany	tonna	6 605	6 514	1,4	1,8
Toronydaru	darab	738	23	0,8	1,0
Vasuti teherkocsi <sup>c/</sup>	darab	1 221	2 000	6,0	9,4
Vasuti kocsi alkatrész	1 000 DFt	6 847	11 321	0,7	1,1
Tehergépkocsi <sup>a/</sup>	darab	654	441	1,3	0,8
Gépkocsi alkatrész	1 000 DFt	19 497	31 000	1,9	2,9
Traktor alkatrész	1 000 DFt	5 453	2 920	0,5	0,3
Pótkocsi és utánfutó	darab	4 511	2	4,7	0,0
Bányaipari szállítóegység	darab	41	26	0,7	0,8
Építőanyagelőkészítő gép	darab	195	262	0,5	0,7
Textilipari gép és alkatrész	1 000 DFt	5 120	4 850	0,5	0,5
Kultivátor és borona	darab	873	627	0,3	0,2
Takarmánybetakarító gép	darab	1 460	1 050	0,5	0,4
Mezőgazdasági gépalkatrész	1 000 DFt	13 174	17 398	1,3	1,6
Háztartási villamos hűtőszekrény	darab	9 839	18 745	0,5	1,0
Anilinfesték	tonna	252	298	0,7	0,9
Kohókoksiz	tonna	222 607	231 293	7,4	6,3
Öntődei koksiz	tonna	38 548	45 740	1,5	1,5
Kalciumkarbid	tonna	9 882	3 133	1,1	0,3
Fenyőfűrészáru	m <sup>3</sup>	19 096	10 808	0,9	0,5
Kombinált szoba	garnitúra	3 570	5 580	1,2	2,0
Kárpított butor	garnitúra	14 282	5 687	1,8	0,6
Burgonya <sup>d/</sup>	tonna	50 767	47 245	2,3	2,9

a/ Dumperrel, alvázal és speciális tehergépkocsival együtt. - b/ Butorszövettel és gyapjuszőnyeggel együtt. - c/ Tarty- és hűtőkocsival együtt. - d/ Vetőburgonyával együtt.

## 14. Külkereskedelmi forgalom országok szerint a fontosabb áruk kiemelésével (folytatás)

Az áru megnevezése	Mennyiségi egység	1965	1966	1965	1966
		Mennyiség		Az egyes áruk részesedése az ország behozatali, ill. kiviteli értékéből, százalékban	

## Lengyelország (folytatás)

<i>Kivétel összesen</i>	1 000 D Ft	1 233 228	1 233 589	100,0	100,0
<b>Ebből</b>					
Bauxit	tonna	115 109	115 394	0,9	0,6
Nyersvas	tonna	19 981	-	1,3	-
Hengerelt acél	tonna	31 131	60 029	4,1	6,3
Acélcső és csőkészítmény	tonna	2 632	6 378	0,6	1,3
Hidegen hengerelt acélszalag	tonna	4 075	2 966	0,9	0,6
Timföld <sup>a/</sup>	tonna	65 585	86 342	6,8	7,9
Fekvőbutor fémből	darab	11 560	3 106	0,9	0,2
Gőzturbina	1 000 D Ft	24 765	17 243	2,0	1,4
Dieselmotordíj	darab	60	57	6,4	5,8
Dieselmotordíj alkatrész	1 000 D Ft	23 448	12 977	1,9	1,1
Vasúti motorkocsi	darab	10	-	1,1	-
Motorvonat alkatrész	1 000 D Ft	18 275	10 446	1,5	0,8
Vasúti kocsi alkatrész	1 000 D Ft	8 408	22 714	0,7	1,8
Autóbusz és alváz	darab	154	209	1,7	2,5
Tehergépkocsi <sup>b/</sup>	darab	45	149	0,6	1,5
Gépkocsi alkatrész	1 000 D Ft	21 867	24 967	1,8	2,0
Traktor	darab	175	131	1,1	0,8
Traktor alkatrész	1 000 D Ft	15 369	14 810	1,2	1,2
Gördülőcsapágy	tonna	241	119	0,6	-
Televízió-műsorvevő <sup>c/</sup>	darab	29 800	21 715	3,6	2,3
Izzólámpa	1 000 darab	1 623	1 979	0,7	0,8
Nitrogénműtrágya	tonna	20 226	53 907	0,8	2,1
Gyógyszer-alapanyag	1 000 D Ft	11 737	11 346	1,0	0,9
Kiszert gyógyszer	1 000 D Ft	24 851	44 077	2,0	3,6
Benzin	tonna <sup>2</sup>	102 748	93 854	3,8	3,2
Kész pamutszövet	1 000 m	8 469	9 230	2,9	3,3
Bőr cipő	1 000 pár	1 237	1 280	6,3	6,2
Bor	hl	58 485	47 099	1,6	1,0
Friss gyümölcs <sup>d/</sup>	tonna	17 016	9 528	2,4	1,6

## Német Demokratikus Köztársaság

<i>Behozatal összesen</i>	1 000 D Ft	1 539 978	1 780 180	100,0	100,0
<b>Ebből</b>					
Brikett	tonna	523 423	502 786	7,4	6,0
Falburkoló csempe	tonna	3 178	2 207	0,4	0,3
Háztartási porcelán	tonna	541	739	0,4	0,4
Nyersacél, ötvözetlen	tonna	7 749	10 163	0,4	0,4
Gáztűzhely és készülék	darab	9 773	26 075	0,3	0,8
Dieselhajó alkatrész	1 000 D Ft	28 106	22 056	1,8	1,2
Dieselmotor alkatrész	1 000 D Ft	18 617	11 914	1,2	0,7
Járműves daru	darab	34	100	0,5	1,5
Marógép	darab	44	56	0,6	0,7
Vasúti teherkocsi <sup>e/</sup>	darab	118	184	1,1	1,5
Vasúti kocsi alkatrész	1 000 D Ft	4 618	22 600	0,3	1,3
Személygépkocsi	darab	5 592	7 943	3,5	4,3
Tehergépkocsi <sup>b/</sup>	darab	826	859	1,7	1,6
Gépkocsi alkatrész	1 000 D Ft	41 085	41 318	2,7	2,3
Traktor	darab	655	761	1,0	1,1
Traktor alkatrész	1 000 D Ft	31 497	19 722	2,0	1,1
Oxigéngyár berendezése	1 000 D Ft	11 291	2 380	0,7	0,1
Textilipari gép és alkatrész	1 000 D Ft	30 848	19 377	2,0	1,1
Trágyaszóró	darab	1 461	837	0,7	0,3
Takarmánybetakarító gép	darab	2 047	1 422	0,9	0,8
Mezőgazdasági gépalkatrész	1 000 D Ft	11 723	16 410	0,8	0,9
Gördülőcsapágy	tonna	159	73	0,4	0,2
Fejtő-, furógép, jövesztőeszköz	1 000 D Ft	8 375	77 144	0,5	4,3
Marónátronizem berendezése	1 000 D Ft	1 102	21 607	0,1	1,2
Villamos forgógép	darab	210	493	1,6	0,4
Röntgenkészülék alkatrész	1 000 D Ft	10 324	12 115	0,7	0,7
Villamos hegesztőgép	darab	469	142	0,5	0,1
Karrier berendezés	1 000 D Ft	7 999	1 347	0,5	0,1
Rádióvevőcső	1 000 darab	1 687	1 298	0,8	0,7
Optikai mérőműszer	darab	2 651	1 099	1,0	0,7
Laboratóriumi eszköz, műszer és készülék	1 000 D Ft	16 043	13 484	1,0	0,8

a/ Timföldhidráttal együtt. - b/ Dumperrel, alvással és speciális tehergépkocsival együtt. - c/ Alkatrész-garnitúrával együtt. - d/ Szőlővel együtt, dinnye nélkül. - e/ Tartály- és hűtőkocsival együtt.

## 14. Külkereskedelmi forgalom országok szerint a fontosabb áruk kiemelésével (folytatás)

Az áru megnevezése	Mennyiségi egység	1965	1966	1965	1966
		Mennyiség		Az egyes áruk részesedése az ország behozatali, ill. kiviteli értékéből, százalékban	

## Német Demokratikus Köztársaság (folytatás)

## Behozatal (folytatás)

Irodagép és alkatrész	1 000 DFt	36 115	47 634	2,3	2,7
Ecetsav	tonna	5 293	6 264	0,7	0,6
Ammóniákszóda	tonna	21 132	20 553	0,7	0,5
Káliműtrágya	tonna	79 029	185 329	1,9	3,6
Gyógyszer-alapanyag	1 000 DFt	10 653	10 295	0,7	0,6
Műszén	tonna	11 025	8 740	0,8	0,5
Műgumi	tonna	2 447	3 607	1,1	1,2
Háztartási mosószer	tonna	1 001	20	0,8	0,0
Növényvédőszer	tonna	3 670	3 384	1,4	1,3
Röntgenfilm	1 000 m <sup>2</sup>	222	90	0,7	0,2
Könyv, folyóirat és napilap	1 000 DFt	21 401	15 306	1,4	0,9
Ajtó- és ablakkeret	darab	46 455	50 542	1,0	1,1
Kombinált szoba	garnitúra	2 561	2 032	0,7	0,4
Kárpított butor	garnitúra	8 234	12 790	1,1	0,4
Csontos nyershus	tonna	899	326	0,4	0,1
Sertészsír és zsirszalonna	tonna	4 753	568	0,7	0,1
Burgonya <sup>a/</sup>	tonna	17 882	13 897	0,8	0,6
Hangszer és alkatrész	1 000 DFt	10 321	6 967	0,7	0,4

*Kivitel összesen* 1 000 DFt 1 585 451 1 848 630 100,0 100,0

## Ebből

Bauxit	tonna	99 889	185 025	0,5	0,7
Futódaru	darab	75	8	1,3	0,1
Autóbusz és alváz	darab	1 012	795	9,7	7,1
Tehergépkocsi <sup>b/</sup>	darab	252	120	1,8	1,1
Gépkocsi alkatrész	1 000 DFt	117 076	169 110	7,4	9,1
Traktor	darab	432	1 068	2,3	4,7
Traktor alkatrész	1 000 DFt	17 992	45 777	1,1	2,5
Gördülőcsapágó	tonna	716	535	1,1	0,7
Gyógyszer-alapanyag	1 000 DFt	52 463	29 448	3,3	1,6
Kiszertelt gyógyszer	1 000 DFt	25 605	43 847	1,6	2,4
Kész pamutszövet	1 000 m <sup>2</sup>	8 189	8 022	2,9	2,1
Bőr cipő	pár	707 350	751 344	2,6	2,4
Csontos nyershus	tonna	4 287	1 624	1,7	0,6
Szalámi	tonna	2 105	2 049	3,1	2,6
Vágott baromfi	tonna	4 958	4 856	2,9	2,4
Tehénvaj	tonna	1 737	1 463	1,1	0,8
Sajt	tonna	3 362	3 560	1,7	1,5
Gyümölcskonzerv	tonna	16 120	11 525	3,8	2,2
Főzelékkonzerv	tonna	12 900	15 156	2,7	2,4
Savanyúság	tonna	7 615	8 373	1,4	1,3
Kukorica <sup>c/</sup>	tonna	7 565	7 045	1,0	0,8
Bor	hl	220 370	166 136	6,0	4,5
Friss gyümölcs <sup>d/</sup>	tonna	49 070	51 903	5,0	4,9
Friss zöldség	tonna	20 605	33 872	1,8	2,4

## Német Szövetségi Köztársaság

*Behozatal összesen* 1 000 DFt 908 550 1 080 316 100,0 100,0

## Ebből

Vacuumtechnikai üveg	1 000 darab	210	113	1,8	0,9
Hengerelt acél	tonna	9 698	17 804	2,4	4,2
Acélcső és csőkészítmény	tonna	11 172	9 955	4,7	4,0
Hidegen hengerelt acélszalag	tonna	1 293	2 184	0,9	1,0
On	tonna	109	99	0,5	0,4
Dieselmotor alkatrész	1 000 DFt	11 475	14 779	1,3	1,4
Esztergagép	darab	13	21	0,6	0,7
Marógép	darab	21	33	0,7	0,9
Vasúti teherkocsi <sup>e/</sup>	darab	397	1	2,7	0,0
Vasúti kocsi alkatrész	1 000 DFt	7 828	2 211	0,9	0,2
Mélyfúró berendezés	1 000 DFt	20 472	11 996	2,3	1,1
Nátriumbikromát üzem berendezése	1 000 DFt	13 406	4 210	1,5	0,4

a/ Vetőburgonyával együtt. - b/ Dumperrel, alvázzal és speciális tehergépkocsival együtt. - c/ Vetőmaggal együtt. - d/ Szőlővel együtt, dinnye nélkül. - e/ Tartály- és hűtőkocsival együtt.



## 14. Külkereskedelmi forgalom országok szerint a fontosabb áruk kiemelésével (folytatás)

Az áru megnevezése	Mennyiségi egység	1965	1966	1965	1966
		Mennyiség		Az egyes áruk részesedése az ország behozatali, ill. kiviteli értékéből, százalékban	

## Német Szövetségi Köztársaság (folytatás)

## Behozatal (folytatás)

Műszálgépjárató berendezés	1 000 DFt	7 320	18 531	0,8	1,7
Fotógyári berendezés	1 000 DFt	5 527	-	0,6	-
Textilipari gép és alkatrész	1 000 DFt	42 282	46 823	4,7	4,3
Gördülőcsapágy	tonna	177	173	0,5	0,5
Köszörű- és felületfinomító-gép	darab	71	106	0,6	1,5
Híradástechnikai eszköz és alkatrész	1 000 DFt	14 304	13 394	1,6	1,2
Rádióvevőcső	1 000 darab	355	104	0,6	0,3
Súly-, erő-, tömeg- és nyomásmérő műszer	darab	1 649	1 025	0,7	0,3
Elektromos és elektronikus elven mérő műszer, egyéb	darab	4 711	3 282	1,0	1,2
Laboratóriumi eszköz, műszer és készülék	1 000 DFt	5 658	5 261	0,6	0,5
Ammóniákszóda	tonna	1 500	20 460	0,1	0,9
Klorid	tonna	1 519	2 505	1,1	2,1
Alkohol és aldehid	tonna	1 291	4 989	0,5	1,4
Anilinfesték	tonna	524	668	2,2	2,1
Gyógyszer-alapanyag	1 000 DFt	22 904	25 368	2,5	2,3
Műgumi	tonna	912	673	0,5	0,6
Textil-, bőripari vegyi segédanyag	1 000 DFt	12 470	17 036	1,4	1,6
Növényvédőszer	tonna	508	1 336	0,9	1,3
Olaj-, lakk-, zománcfesték és hígító	tonna	962	1 133	1,3	1,3
Laza műszál	tonna	872	1 395	0,6	0,7
Szintetikus rost	tonna	213	473	0,6	1,0
Nylonfonal	tonna	189	288	0,8	0,9
Kesztyűbőr	m <sup>2</sup>	100 816	74 303	0,7	0,5
Könyv, folyóirat és napilap	1 000 DFt	5 180	4 864	0,6	0,5
Pelyhesítési termék	tonna	39 000	57 139	2,9	3,7
Csontos nyersbőr	tonna	1 103	890	0,9	0,6
Nyers marhabőr	tonna	1 075	490	0,9	0,4
Zsirsav	tonna	2 034	242	0,6	0,1
Olajpogácsa és dara	tonna	3 038	6 228	0,4	0,8
Fagyasztott hal és filé	tonna	401	1 820	0,2	0,8
Buza <sup>a</sup> , b/	tonna	10 023	-	0,8	-
<b>Kivitel összesen</b>	<b>1 000 DFt</b>	<b>934 342</b>	<b>1 001 429</b>	<b>100,0</b>	<b>100,0</b>
<b>Ebből</b>					
Hengerelt acélféltérmeték, ötvözetlen	tonna	19 482	-	1,5	-
Hengerelt acél	tonna	35 879	42 596	3,7	4,3
Izzólámpa	1 000 darab	7 166	9 665	0,8	1,0
Rádióvevőcső	1 000 darab	1 075	1 366	0,5	0,6
Gyógyszer-alapanyag	1 000 DFt	18 064	20 380	1,9	2,0
Gázolaj	tonna	94 666	113 936	2,0	2,3
Bitumen	tonna	31 849	36 792	0,7	0,8
Zsák és zsákszövet	1 000 DFt	6 618	5 144	0,7	0,5
Bőrkesztyű	1 000 pár	148	96	0,6	0,5
Bőrcipő	pár	448 339	457 263	1,4	1,4
Fenyőfűrészáru	m <sup>3</sup>	63 278	86 342	3,2	3,9
Cukor	tonna	12 704	92	1,0	0,0
Szalámi	tonna	724	931	1,7	2,1
Vágott baromfi	tonna	6 566	6 284	5,3	4,8
Friss tojás	1 000 darab	69 381	8 914	1,7	0,2
Toll és pehely	tonna	389	399	1,7	1,7
Napraforgóolaj	tonna	2 138	4 340	0,8	1,3
Gyümölcskonzerv	tonna	6 246	7 104	1,6	1,6
Főzelékkonzerv	tonna	3 900	3 781	1,3	1,3
Paradicsomkonzerv	tonna	1 803	640	0,6	0,2
Dobozolt huskonzerv	tonna	1 004	1 061	1,2	1,3
Sápanyuság	tonna	3 270	3 710	0,7	0,6
Fűszerpaprika örlemény	tonna	2 278	2 096	1,6	1,5
Fermentált dohány	tonna	710	1 081	0,5	1,3
Kukorica <sup>a</sup> /	tonna	2 921	4 039	0,5	0,6
Olajosmag <sup>a</sup> /	tonna	5 792	6 929	1,2	1,5
Gyógynövény	tonna	1 294	1 675	0,6	0,6
Bor	hl	50 990	54 277	1,2	1,4
Friss gyümölcs <sup>c</sup> /	tonna	31 781	23 637	5,4	4,1

a/ Vetőmaggal együtt. - b/ Takarmánybuza nélkül. - c/ Szőlővel együtt, dinnye nélkül.

## 14. Külkereskedelmi forgalom országok szerint a fontosabb áruk kiemelésével (folytatás)

Az áru megnevezése	Mennyiségi egység	1965	1966	1965	1966
		Mennyiség		Az egyes áruk részesedése az ország behozatali, ill. kiviteli értékéből, százalékban	

## Német Szövetségi Köztársaság (folytatás)

## Kivitel (folytatás)

Friss zöldség	tonna	32 701	37 028	3,5	4,2
Papírfa	űrnéter	65 384	23 137	0,7	0,2
Vágómarha és -borju	tonna	27 112	24 557	18,0	13,6
Vágósertés	tonna	6 390	4 126	3,2	2,1
Tenyésztojás	1 000 darab	5 300	4 960	0,5	0,4
Méz	tonna	1 363	1 355	0,5	0,5

## Olaszország

<b>Behozatal összesen</b>	<b>1 000 Dft</b>	<b>580 153</b>	<b>558 939</b>	<b>100,0</b>	<b>100,0</b>
<b>Ebből</b>					
Hengerelt acél	tonna	17 497	8 944	7,5	3,8
Acélcső és csőkészítmény	tonna	5 738	3 252	3,6	1,7
Nagyszilárdságú acélhuzal	tonna	1 156	324	0,5	0,2
Ferromangán 75-80 % Mn	tonna	1 470	94	0,9	0,0
Dieselmotor alkatrész	1 000 Dft	7 065	10 139	1,2	1,8
Folyadékiszivattyú	darab	51	92	0,7	0,6
Kompresszor	darab	7	9	0,9	1,3
Üvegipari gép	1 000 Dft	9 053	168	1,6	0,0
Műanyagipari gép	darab	15	13	0,7	0,2
Textilipari gép és alkatrész	1 000 Dft	7 427	12 390	1,3	2,2
Térsztagyári berendezés	1 000 Dft	3 374	126	0,6	0,0
Súly-, erő-, tömeg- és nyomásmérő műszer	1 000 Dft	8 932	2 741	1,5	0,5
Oxid, szuperoxid, hidroxid	tonna	1 591	930	1,2	0,7
Műgumi	tonna	1 049	162	0,8	0,1
Polietilén	tonna	1 212	1 937	0,9	1,6
PVC por	tonna	1 904	3 067	1,2	1,7
Növényvédőszer	tonna	1 057	607	0,9	0,6
Vegyipari porfesték	tonna	1 310	1 885	1,2	1,2
Laza műszál	tonna	3 585	3 603	3,2	2,7
Szintetikus rost	tonna	803	943	2,8	3,3
Műselyemfonal	tonna	1 192	1 823	2,3	3,9
Kordfonal	tonna	2 515	3 026	4,7	5,8
Nylonfonal	tonna	858	1 210	4,9	4,6
Újságyomópapír	tonna	2 700	85	0,7	0,0
Csomagolópapír	tonna	11 172	7 370	3,2	2,1
Különleges papír	tonna	597	544	1,3	1,4
Papírlemez	tonna	8 218	9 055	2,5	2,9
Hántolt rizs és rizstörlemék	tonna	5 009	1 448	1,6	0,5
Olajpogácsa és dara	tonna	3 471	4 480	0,6	0,7
Citrom	tonna	19 081	18 315	5,1	5,2
<b>Kivitel összesen</b>	<b>1 000 Dft</b>	<b>635 208</b>	<b>793 136</b>	<b>100,0</b>	<b>100,0</b>
<b>Ebből</b>					
Nyersvas	tonna	18 388	34 485	1,2	1,7
Hengerelt acél	tonna	60 328	40 696	8,9	4,5
Nyers alumínium	tonna	608	254	0,5	0,2
Alumíniumhulladék, alumíniumgyártási melléktermék	tonna	2 638	1 762	1,9	0,9
Acél-alumínium kábel	tonna	1 533	115	1,2	0,1
Kész pamutszövet	1 000 m <sup>2</sup>	2 669	2 007	1,4	1,1
Tilolt kender	tonna	1 727	1 194	1,5	0,9
Len-, kender készszövet	1 000 m <sup>2</sup>	793	811	0,5	0,5
Gyapju és gyapjutípusú műszáliszövet <sup>a/</sup>	1 000 m <sup>2</sup>	608	308	0,5	0,4
Cukor	tonna	4 665	14 851	0,6	1,0
Csontos nyershus	tonna	7 426	12 165	13,5	16,2
Vágott baromfi	tonna	2 459	2 397	2,8	2,4
Friss tojás	1 000 darab	93 804	111 370	2,7	2,7
Munkaló	darab	3 624	4 089	1,5	1,4
Vágóló és -csikó	tonna	1 927	360	1,2	0,2
Vágómarha és -borju	tonna	38 882	50 073	38,7	35,9
Vágósertés	tonna	1 837	6 149	1,4	4,2
Vágójuh	tonna	2 538	5 552	1,8	3,2

a/ Butorszövettel és gyapjuszőnyeggel együtt.

## 14. Külkereskedelmi forgalom országok szerint a fontosabb áruk kiemelésével (folytatás)

Az áru megnevezése	Mennyiségi egység	1965	1966	1965	1966
		Mennyiség		Az egyes áruk részesedése az ország behozatali, ill. kiviteli értékéből, százalékban	
<i>Románia</i>					
<i>Behozatal összesen</i>	<i>1 000 DFt</i>	<i>455 966</i>	<i>387 341</i>	<i>100,0</i>	<i>100,0</i>
Ebből					
Földgáz	1 000 m <sup>3</sup>	199 986	200 000	6,4	7,6
Pirit	tonna	47 254	15 167	1,4	0,5
Égetett cserép	1 000 darab	15 906	10 196	1,5	0,8
Kályhacsempe	1 000 darab	1 774	2 055	1,2	1,6
Vasuti teherkocsi <sup>a/</sup>	darab	900	553	11,8	9,0
Traktor alkatrész	1 000 DFt	30 845	20 123	6,8	5,2
Pótkocsi és utánfutó	darab	1 000	1 994	2,6	7,0
Mélyfuró berendezés	1 000 DFt	4 011	4 347	0,9	1,1
Mélyfuró berendezés alkatrész	1 000 DFt	7 326	613	1,6	0,2
Marónátron	tonna	19 649	16 992	3,7	3,7
Kalciumkarbid	tonna	6 316	11 236	1,5	2,9
Fenyőfűrészáru	m <sup>3</sup>	28 633	29 972	2,8	3,5
Lombosfűrészáru <sup>b/</sup>	m <sup>3</sup>	15 818	28 952	2,5	5,7
Ajtó- és ablakkeret	darab	39 430	37 212	2,0	1,9
Fabutor	1 000 DFt	14 712	10 483	3,2	2,7
Csontos nyersshus	tonna	5 418	1 227	7,3	1,9
Kősó	tonna	151 431	161 998	2,5	3,1
Falusi építőanyag	tonna	126 013	114 929	5,2	5,3
Tüzifa	tonna	81 251	-	2,6	-
<i>Kivitel összesen</i>	<i>1 000 DFt</i>	<i>337 346</i>	<i>352 797</i>	<i>100,0</i>	<i>100,0</i>
Ebből					
Villamosenergia	1 000 kWó	44 431	24 909	2,8	1,7
Magnezittermék	tonna	6 470	1 793	2,4	0,6
Krómmagnezit termék	tonna	2 483	2 992	1,1	1,3
Hengerelt acél	tonna	18 492	24 271	10,5	11,1
Acélcső és csőkészítmény	tonna	1 164	1 987	0,9	1,5
Kovácsolt acél, ötvözött	tonna	883	751	1,7	1,9
Aluminium tejskanna	darab	101 400	3 400	2,3	0,1
Hőerőmű berendezés	1 000 DFt	45 980	16 655	13,6	4,7
Vasuti kocsi alkatrész	1 000 DFt	5 589	11 336	1,7	3,2
Gépkocsi alkatrész	1 000 DFt	3 785	3 101	1,1	0,9
Vácuumtechnikai gép	darab	5	80	0,8	0,3
Gördülőcsapágy	tonna	254	119	2,2	1,1
Orvosi röntgenkészülék	darab	65	75	2,2	2,5
Távbeszélő főközpont, gépi kapcsolásu	1 000 DFt	14 548	443	4,3	0,1
Rádió-műsorvevő <sup>c/</sup>	darab	13 601	23 217	2,0	2,3
Televízió-műsorvevő <sup>c/</sup>	darab	11 000	21 516	5,4	6,9
Kiszertelt gyógyszer	1 000 DFt	5 662	10 655	1,7	3,0
Olaj-, lakk-, zománccfesték és hígító	tonna	700	235	1,4	0,5
Kész pamutszövet	1 000 m <sup>2</sup>	1 101	3 689	2,2	4,5
Bőr cipő	pár	45 702	120 700	0,8	2,0
<i>Svájc és Liechtenstein</i>					
<i>Behozatal összesen</i>	<i>1 000 DFt</i>	<i>299 867</i>	<i>386 392</i>	<i>100,0</i>	<i>100,0</i>
Ebből					
Kőolaj	tonna	637	-	0,0	-
Ferromolibdén 60 % Mo	tonna	32	116	0,8	1,5
Hegesztőanyag, keményforrasz	tonna	55	47	0,5	0,5
Dieselmotor alkatrész	1 000 DFt	1 816	2 269	0,6	0,6
Esztérgagép	darab	12	11	1,3	0,9
Marógép	darab	3	8	0,5	0,7
Kőszőrű- és felületfinomító-gép	darab	13	11	0,7	0,4
Gépipari sajtó	darab	2	1	0,5	0,1
Mélyfuró berendezés alkatrész	1 000 DFt	1 028	165	0,3	0,0
Műanyagipari gép	darab	9	3	0,5	0,2
Textilipari gép és alkatrész	1 000 DFt	4 521	7 961	1,5	2,1
Nyomdaipari gép	darab	1	1	0,3	0,0
Mérőműszer alkatrész	1 000 DFt	1 674	1 378	0,6	0,4
Optikai mérőműszer	darab	31	17	0,9	0,2

a/ Tartály- és hűtőkocsival együtt. - b/ Egzótáffakkal együtt. - c/ Alkatrész-garnitúrával együtt.

## 14. Külkereskedelmi forgalom országok szerint a fontosabb áruk kiemelésével (folytatás)

Az áru megnevezése	Mennyiségi egység	1965	1966	1965	1966
		Mennyiség		Az egyes áruk részesedése az ország behozatali, ill. kiviteli értékéből, százalékban	

## Svájc és Liechtenstein (folytatás)

## Behozatal (folytatás)

Elektromos és elektronikus elven mérő műszer, egyéb	darab	1 627	1 982	1,0	0,6
Laboratóriumi eszköz, műszer és készülék	1 000 DFt	3 280	3 859	1,1	1,0
Higany	tonna	12	7	0,9	0,3
Anilinfesték	tonna	258	346	5,9	5,7
Vitamin	1 000 DFt	1 339	2 325	0,4	0,6
Gyógyszer-alapanyag	1 000 DFt	3 537	9 358	1,2	2,4
Kiszerezelt gyógyszer	1 000 DFt	1 921	2 855	0,6	0,7
Aminóplaszt prészor	tonna	237	265	0,5	0,4
Cellulóz származék	1 000 DFt	2 389	825	0,8	0,2
Illóolaj, illat- és zamatanyag	q	329	267	1,2	0,8
Textil- és bőripari vegyi segédanyag	tonna	198	284	1,0	1,2
Növényvédőszer	tonna	732	1 497	0,8	2,6
Pamuthulladék	tonna	317	170	0,5	0,2
Laza műszál	tonna	298	500	0,5	0,5
Szintetikus rost	tonna	88	329	0,5	0,9
Hernyóselyemfonal	tonna	11	17	0,5	0,7
Nylonfonal	tonna	266	62	2,7	0,6
Liszt és dara	tonna	8 019	4 195	1,8	0,8
Hántolt rizs és rizstörmelék	tonna	4 214	-	2,3	-
Csontos nyershus	tonna	3 032	8 613	6,8	14,8
Nyers marhabőr	tonna	823	1 334	2,6	3,2
Takarmánytejpor	tonna	4 239	-	5,9	-
Lenolaj	tonna	1 766	-	1,6	-

Kivétel összesen 1 000 DFt 483 456 557 320 100,0 100,0

## Ebből

Durva öblösüveg	tonna	108	129	0,2	0,3
Hengerelt acél	tonna	5 410	2 938	1,2	0,5
Televízió-műsorvevő <sup>a/</sup>	darab	962	846	0,2	0,1
Izzólámpa	1 000 darab	607	818	0,2	0,2
Nitrogénműtrágya	tonna	74 444	133 144	7,3	10,1
Anilinfestékipari féltermék	tonna	237	193	0,2	0,2
Vitamin	1 000 DFt	4 073	6 251	0,8	1,1
Gyógyszer-alapanyag	1 000 DFt	12 117	18 923	2,5	3,4
Gázolaj	tonna	18 775	20 415	0,6	0,6
Camping-cikk	1 000 DFt	2 906	647	0,6	0,1
Nyers pamutszövet	1 000 m <sup>2</sup>	7 053	3 890	2,4	1,4
Kész pamutszövet	1 000 m <sup>2</sup>	585	887	0,3	0,4
Kötél, zsineg	tonna	232	86	0,3	0,1
Zsák és zsákszövet	1 000 DFt	2 720	8 055	0,6	1,4
Len-, kender készszövet	1 000 m <sup>2</sup>	184	282	0,2	0,2
Gyapju és gyapjutipusu műszáliszövet <sup>b/</sup>	1 000 m <sup>2</sup>	23	49	0,2	0,3
Szintetikus harisnya és zokni	1 000 pár	1 415	1 349	0,4	0,3
Bőrkesztyű	pár	223 435	236 531	1,6	1,6
Szörmebunda	darab	656	1 363	0,2	0,3
Fenyőfűrészáru	m <sup>3</sup>	12 043	10 386	1,2	1,0
Butor	1 000 DFt	1 779	1 668	0,4	0,3
Seprű	1 000 darab	649	699	0,5	0,5
Cukor	tonna	4 943	5 919	0,8	0,7
Vágott házinyul	tonna	178	128	0,4	0,2
Csontos nyershus	tonna	1 154	2 123	3,7	4,0
Vágott baromfi	tonna	3 415	3 800	4,7	4,5
Friss tojás	1 000 darab	53 800	46 417	2,6	1,9
Toll és pehely	tonna	216	614	1,6	2,1
Napraforgóolaj	tonna	3 080	1 179	1,9	0,6
Gyümölcskonzerv	tonna	220	280	0,2	0,2
Gyümölcszöveg és velő	tonna	124	430	0,1	0,4
Főzelékkonzerv	tonna	111	273	0,3	0,3
Paradicsomkonzerv	tonna	732	963	0,4	0,5
Borsó <sup>c/</sup>	tonna	9 043	3 222	1,8	0,7

a/ Alkatrész-garnitúrával együtt. - b/ Butorszövettel és gyapjuszőnyeggel együtt. - c/ Vetőmaggal és takarmányborsóval együtt.

## 14. Külkereskedelmi forgalom országok szerint a fontosabb áruk kiemelésével (folytatás)

Az áru megnevezése	Mennyiségi egység	1965	1966	1965	1966
		Mennyiség		Az egyes áruk részesedése az ország behozatali, ill. kiviteli értékéből, százalékban	

## Svájc és Liechtenstein (folytatás)

## Kivitel (folytatás)

Olajosmag <sup>a/</sup>	tonna	1 582	1 424	0,6	0,6
Gyógynövény	tonna	440	581	0,3	0,4
Bor	hl	22 360	106 228	0,6	1,4
Friss gyümölcs <sup>b/</sup>	tonna	9 853	3 809	3,9	1,3
Friss zöldség	tonna	1 360	1 852	0,4	0,4
Vágómarha és -borjú	tonna	5 084	3 586	7,5	4,6
Hidegvérű állat	1 000 DFt	1 547	2 083	0,3	0,4
Seprű					

## Svédország

Behozatal összesen 1 000 DFt 112 471 148 315 100,0 100,0

## Ebből

Vasérc	tonna	9 556	-	1,8	-
Légállapotszabályozó és hűtőberendezés	1 000 DFt	1 868	3 274	1,7	2,2
Folyadékszivattyú	darab	137	263	1,6	1,4
Vasuti teherkocsi <sup>c/</sup>	darab	354	-	23,0	-
Pozdorjalemez-gyár berendezése	1 000 DFt	2 436	293	2,2	0,2
Papíripari gép	darab	-	2	-	9,7
Gördülőcsapágy	tonna	136	161	2,6	2,4
Akkumulátor	darab	4 898	1 070	1,8	0,9
Csupasz kábel és huzal	tonna	48	72	2,0	2,0
Irodagép és alkatrész	1 000 DFt	2 750	2 387	2,4	1,6
Gyógyszer-alapanyag	1 000 DFt	2 798	5 066	2,5	3,4
Laza műszál	tonna	521	594	2,3	2,0
Műselyemfonal	tonna	118	134	1,8	1,5
Rongyhulladék	tonna	599	470	1,4	1,3
Kesztyűbőr	m <sup>2</sup>	68 665	52 566	2,6	1,6
Cellulóz	tonna	6 653	16 136	10,2	16,5
Nátronpapír	tonna	893	-	1,8	-
Papírlemez	tonna	841	284	1,5	0,8
Csontos nyershus	tonna	624	531	3,2	2,7
Nyers marhabőr	tonna	613	606	5,6	4,7
Kroklánzsir	tonna	526	536	2,9	2,2
Zab <sup>a/</sup>	tonna	1 972	-	1,5	-

## Kivitel összesen

1 000 DFt 140 267 159 007 100,0 100,0

## Ebből

Hengerelt acél	tonna	13 032	8 361	9,6	5,0
Televízió-műsorvevő <sup>d/</sup>	darab	8 473	3 583	4,6	1,8
Izzólámpa	1 000 darab	3 871	4 201	2,7	3,0
Fénycső	1 000 darab	382	304	0,9	0,7
Gyógyszer-alapanyag	1 000 DFt	1 791	2 252	1,3	1,4
Camping-cikk	1 000 DFt	4 804	3 599	3,4	2,3
Kész pamutszövet	1 000 m <sup>2</sup>	6 079	4 258	11,7	7,3
Len-, kender készszövet	1 000 m <sup>2</sup>	369	259	1,3	0,8
Gyapju és gyapjutípusú műszálszövet <sup>e/</sup>	1 000 m <sup>2</sup>	302	199	2,6	1,4
Szintetikus harisnya és zokni	1 000 pár	1 266	925	1,6	1,0
Férfi alsóruházat	darab	64 459	64 786	1,0	1,0
Bőrönd és bőrdíszmű	1 000 DFt	2 854	2 516	2,0	1,6
Bőrkesztyű	pár	98 323	105 670	3,3	2,6
Bőrcipő	pár	171 090	139 584	3,8	2,7
Fabutor	1 000 DFt	4 563	4 227	3,3	2,7
Csontos nyershus	tonna	189	597	1,2	5,4
Gyümölcskonzerv	tonna	1 240	1 683	4,0	5,4
Főzelékkonzerv	tonna	572	1 005	1,2	1,7
Paradicsomkonzerv	tonna	718	735	1,2	1,2
Dobozolt huskonzerv	tonna	311	437	2,7	3,6
Bor	hl	5 490	8 905	1,0	1,3
Friss gyümölcs <sup>b/</sup>	tonna	2 680	3 144	4,1	4,2
Friss zöldség	tonna	4 168	6 487	2,8	4,2
Fonott termék	1 000 DFt	2 631	2 098	1,9	1,3

a/ Vetőmaggal együtt. - b/ Szőlővel együtt, dinnye nélkül. - c/ Tartály- és hűtőkocsival együtt. - d/ Alkatrész-garnitúrával együtt. - e/ Butorszövettel és gyapjuszőnyeggel együtt.

## 14. Külkereskedelmi forgalom országok szerint a fontosabb áruk kiemelésével (folytatás)

Az áru megnevezése	Mennyiségi egység	1965	1966	1965	1966
		Mennyiség		Az egyes áruk részesedése az ország behozatali, ill. kiviteli értékéből, százalékban	
<i>Szovjetunió</i>					
<b>Behozatal összesen</b>	<b>1 000 DFt</b>	<b>6 495 883</b>	<b>6 072 874</b>	<b>100,0</b>	<b>100,0</b>
<b>Ebből</b>					
Villamosenergia	1 000 kWó	954 041	1 214 768	2,0	2,8
Szén	1 000 tonna	1 000	870	2,6	2,3
Kőolaj	1 000 tonna	2 087	2 478	8,5	9,7
Vasérc	1 000 tonna	2 288	2 564	5,0	5,6
Nyers foszfát	1 000 tonna	371	358	1,9	1,6
Nyersvas	tonna	99 819	127 270	1,3	1,5
Hengerelt acélfélttermék	tonna	55 635	75 448	1,4	1,7
Hengerelt acél	tonna	95 229	105 397	3,0	3,2
Acélnemesítő	tonna	18 261	22 173	1,0	1,0
Nyers alumínium	tonna	24 053	7 379	2,3	0,7
Hőerőmű berendezése	1 000 DFt	63 609	65 260	1,0	1,1
Dieselmotordony	darab	52	30	2,4	1,4
Személygépkocsi	darab	4 713	4 154	1,0	1,0
Tehergépkocsi <sup>a/</sup>	darab	951	3 551	0,5	2,4
Gépkocsi alkatrész	1 000 DFt	55 425	59 398	0,9	1,0
Traktor	darab	3 588	2 717	1,9	1,7
Traktor alkatrész	1 000 DFt	103 205	100 888	1,6	1,7
Földmunkagép	darab	402	188	0,7	0,4
Nitrogénműtrágya üzem berendezése	1 000 DFt	34 046	24 018	0,5	0,4
Papíripari gép	1 000 DFt	44 199	7 415	0,7	0,1
Gabonakombájn	darab	1 181	1 685	1,5	2,3
Mezőgazdasági gépalkatrész	1 000 DFt	49 632	58 464	0,8	1,0
Rádióvevőcső	1 000 darab	330	304	0,4	0,3
Káliműtrágya	tonna	69 482	80 681	0,3	0,4
Foszforműtrágya	tonna	99 783	110 017	0,4	0,5
Kohókóksz	1 000 tonna	524	507	2,6	2,5
Műszén	tonna	34 795	14 350	0,7	0,4
Benzin	tonna	106 769	54 736	0,7	0,4
Petróleum	tonna	56 540	55 975	0,4	0,4
Gázolaj	tonna	152 493	124 181	0,9	0,7
Fűtőolaj	tonna	101 648	254 480	0,5	1,0
Motorolaj	tonna	27 089	23 819	0,4	0,4
Műgumi	tonna	4 204	6 404	0,4	0,6
Nyers gyapot	tonna	39 734	38 753	5,6	5,8
Cellulóz	tonna	29 343	39 463	0,7	1,0
Ujságnymópapír	tonna	23 015	20 817	0,6	0,6
Fenyőfűrészáru	m <sup>3</sup>	604 016	664 652	4,5	5,2
Tehénvaj	tonna	5 415	2 692	0,9	0,5
Napraforgóolaj	tonna	5 513	15 469	0,3	0,9
Árpa <sup>b/</sup>	tonna	381 781	-	4,2	-
Borsó <sup>b/, c/</sup>	tonna	29 982	25	0,4	0,0
Fenyőgömbfa	m <sup>3</sup>	256 192	314 882	1,0	1,3
Papírfa	ürmérter	368 836	529 159	0,7	1,1
Bányafa	m <sup>3</sup>	540 488	520 648	1,6	1,7
Állványfa	m <sup>3</sup>	149 416	141 947	0,5	0,6
Tűzifa	tonna	147 455	115 371	0,3	0,3
<b>Kivitel összesen</b>	<b>1 000 DFt</b>	<b>6 167 924</b>	<b>6 184 467</b>	<b>100,0</b>	<b>100,0</b>
<b>Ebből</b>					
Timföld <sup>d/</sup>	tonna	58 561	13 353	1,2	0,2
Légállapotszabályozó és hűtőberendezés	1 000 DFt	93 400	26 786	1,5	0,4
Portáldaru	darab	68	74	1,1	1,2
Felvonó	darab	507	557	0,6	0,6
Dieselmotordony	darab	38	-	0,8	-
Motorvonat	darab	40	40	2,7	2,6
Vasuti személykocsi <sup>e/</sup>	darab	100	124	1,6	1,8
Motorkerékpár	darab	14 384	22 456	0,8	1,2
Motorkerékpár alkatrész	1 000 DFt	21 272	20 672	0,3	0,3
Autóbusz és alváz	darab	600	806	1,4	1,9
Tehergépkocsi <sup>a/</sup>	darab	1 443	1 379	2,5	2,3
Gépkocsi alkatrész	1 000 DFt	85 008	118 580	1,4	1,9
Tolóhajó 2 000 LE	darab	14	11	1,6	1,2
1 200 - 1 500 tonnás hajó	darab	6	7	1,0	1,1
Uszódaru 5 tonnás	darab	17	9	0,5	0,3

a/ Dumperrel, alvással és speciális tehergépkocsival együtt. - b/ Vetőmaggal együtt. - c/ Takarmányborsóval együtt. -

d/ Timföldhidráttal együtt. - e/ Különleges és szolgálati kocsival együtt.

## 14. Külkereskedelmi forgalom országok szerint a fontosabb áruk kiemelésével (folytatás)

Az áru megnevezése	Mennyiségi egység	1965	1966	1965	1966
		Mennyiség		Az egyes áruk részesedése az ország behozatali, ill. kiviteli értékéből, százalékban	
<i>Szovjetunió (folytatás)</i>					
<i>Kivétel (folytatás)</i>					
Uszódaru 100 tonnás	darab	3	5	0,3	0,6
Csógyár rekonstrukció	1 000 DFt	130 916	149 913	2,1	2,4
Betonaljgyár berendezése	1 000 DFt	130 504	44 458	2,1	0,7
Vacuumtechnikai gép	1 000 DFt	46 924	63 889	0,8	1,0
Fénycsógyár berendezés	1 000 DFt	37 692	8 589	0,6	0,1
Autokláv	darab	885	986	0,5	0,5
Vegyipari hőkicszerelő	darab	430	419	0,5	0,4
Epoxigyanta üzem berendezése	1 000 DFt	24 188	6 814	0,4	0,1
Konzervgyár berendezése	1 000 DFt	125 995	15 393	2,0	0,2
Orvosi röntgenkészülék	darab	149	190	0,3	0,5
Távbeszélő alközpont, gépi kapcsolású	1 000 DFt	119 632	48 273	1,9	0,8
Karrier berendezés	1 000 DFt	92 588	143 669	1,5	2,3
Mikrohullámu berendezés	1 000 DFt	135 018	142 121	2,2	2,3
Geodéziai és geofizikai műszer	darab	740	695	0,8	0,8
Híradástechnikai műszer	darab	4 599	4 990	0,6	0,7
Orvosi eszköz	1 000 DFt	33 859	12 125	0,5	0,2
Orvosi kezelő és vizsgáló készülék	darab	74 145	162 254	0,8	0,7
Komplett laboratórium	1 000 DFt	67 958	71 490	1,1	1,2
Gyógyszer-alapanyag	1 000 DFt	80 818	24 284	1,3	0,4
Kiszerezelt gyógyszer	1 000 DFt	395 396	490 186	6,4	7,9
Mélyfuró tömlő	fm	47 515	45 981	0,7	0,8
Kész pamutszövet	1 000 m <sup>2</sup>	27 903	29 125	1,9	2,1
Len-, kender készszövet	1 000 m <sup>2</sup>	3 279	3 437	0,7	0,8
Gyapju és gyapjutípusu műszáliszövet <sup>a/</sup>	1 000 m <sup>2</sup>	1 547	1 554	0,4	0,5
Kötött felsőruházat	1 000 DFt	70 315	84 376	1,1	1,4
Férfiing	1 000 darab	2 476	2 710	0,8	0,9
Férfiöltöny	1 000 darab	253	242	0,7	0,7
Női kabát	1 000 darab	372	382	0,5	0,5
Női kosztüm, ruha, pongyola	1 000 darab	2 598	2 371	1,7	1,4
Bőrönd és bőrdíszmü	1 000 DFt	43 933	49 494	0,7	0,8
Bőrcipő	1 000 pár	3 451	4 082	3,4	3,8
Fabutor	1 000 DFt	56 589	69 019	0,9	1,1
Csontos nyersrus	tonna	3 005	3 465	0,3	0,4
Vágott baromfi	tonna	10 205	7 102	1,5	1,0
Gyümölcskonzerv	tonna	14 585	16 224	0,7	0,8
Főzelékkonzerv	tonna	86 412	114 558	2,8	3,6
Paradicsomkonzerv	tonna	15 773	20 347	0,5	0,5
Brandy	hl	34 370	45 012	0,6	0,8
Bor	hl	177 826	162 776	1,4	1,6
Friss gyümölcs <sup>b/</sup>	tonna	12 041	36 713	0,3	1,1
Vágósertés	tonna	5 946	-	0,5	-

*Törökország*

<i>Behozatal összesen</i>	<i>1 000 DFt</i>	<i>120 159</i>	<i>184 239</i>	<i>100,0</i>	<i>100,0</i>
<i>Ebből</i>					
Borokalcit, pandermit	tonna	4 641	3 936	1,0	0,4
Cserzőanyag	tannin/tonna	602	163	1,4	0,2
Nyers gyapot	tonna	2 235	4 655	13,0	17,4
Selyemipari hulladék	tonna	273	231	8,6	6,7
Nyers juh- és báránybőr	tonna	45	248	0,9	3,4
Olajpogácsa és dara	tonna	8 798	3 200	7,9	1,8
Szójabab <sup>c/</sup>	tonna	1 281	-	1,6	-
Citrom	tonna	-	958	-	1,1
Fermentált dohány	tonna	1 781	2 720	21,4	18,5
<i>Kivétel összesen</i>	<i>1 000 DFt</i>	<i>112 798</i>	<i>171 109</i>	<i>100,0</i>	<i>100,0</i>
<i>Ebből</i>					
Hengerelt acélféltérmeték, ötvözetlen	tonna	21 840	49 400	19,3	26,8
Hengerelt acél	tonna	23 125	5 780	31,9	6,3
Acélcső és csőkészítmény	tonna	2 066	1 794	4,0	2,7
Esztergagép	darab	119	169	2,5	2,3
Hamuzsir	tonna	670	737	1,1	0,9
Kiszerezelt gyógyszer	1 000 DFt	1 062	300	0,9	0,2
Polietylén	tonna	307	541	1,5	1,4
PVC por	tonna	767	2 348	2,7	5,6
Fotopapír	1 000 m <sup>2</sup>	208	594	1,4	2,6
Szintetikus rost	tonna	387	644	6,6	5,5

a/ Butorszóvettel és gyapjuszónyeggel együtt. - b/ Szőlóvel együtt, dinnye nélkül. - c/ Vetőmaggal együtt.

## 14. Külkereskedelmi forgalom országok szerint a fontosabb áruk kiemelésével (folytatás)

Az áru megnevezése	Mennyiségi egység	1965	1966	1965	1966
		Mennyiség		Az egyes áruk részesedése az ország behozatali, ill. kiviteli értékéből, százalékban	
<i>India</i>					
<i>Behozatal összesen</i>	<i>1 000 DFt</i>	<i>256 919</i>	<i>261 051</i>	<i>100,0</i>	<i>100,0</i>
<i>Ebből</i>					
Vasérc	tonna	81 787	121 017	8,2	12,0
Csillám	tonna	336	300	4,2	4,5
Természetes gyanta, balzsam	tonna	167	79	0,6	0,2
Kész pamutszövet	1 000 m <sup>2</sup>	1 733	713	2,0	0,9
Pamuthulladék	tonna	1 350	1 170	2,2	2,0
Juta	tonna	310	197	0,4	2,7
Zsák és zsákszövet	1 000 DFt	20 868	11 961	8,1	4,6
Bőr cipő	pár	16 076	14 195	0,5	0,4
Olajpogácsa és dara	tonna	97 063	117 019	50,1	57,0
Bors	tonna	670	710	3,0	3,0
Tea	tonna	197	261	1,4	1,4
Kávé	tonna	897	352	3,5	1,2
<i>Kivitel összesen</i>	<i>1 000 DFt</i>	<i>197 425</i>	<i>226 994</i>	<i>100,0</i>	<i>100,0</i>
<i>Ebből</i>					
Hengerelt acél	tonna	17 769	21 227	17,4	18,8
Acélcső és csőkészítmény	tonna	1 185	584	1,4	0,7
Hidegen hengerelt acélszalag	tonna	2 079	967	2,6	1,2
Esztergagép	darab	64	8	1,4	0,2
Furógép	darab	21	6	0,7	0,1
Lemez, rud és profilanyag-megmunkáló gép	darab	33	2	0,7	0,0
Tehergépkocsi <sup>a/</sup>	darab	72	154	2,1	5,2
Gépkocsi alkatrész	1 000 DFt	1 272	2 950	0,6	1,3
Bányagyutacsgyár berendezése	1 000 DFt	6 164	2 734	3,1	1,2
Ércelőkészítő berendezés	1 000 DFt	5 263	15 903	2,7	7,0
Izzólámpagyár berendezése	1 000 DFt	1 082	323	0,5	0,1
Gázgenerátor	1 000 DFt	6 562	5 544	3,3	2,4
Villamos forgógép	1 000 DFt	1 822	4 157	0,9	1,8
Ipari villamos hőfejlesztő készülék	darab	3	1	1,1	0,7
Televízió-műsorvevő <sup>b/</sup>	darab	2 017	9	1,3	0,0
Fénycső tartozék	tonna	227	94	0,8	0,3
Anyagvizsgáló készülék	darab	353	305	0,8	0,5
Anilinfestékipari féltermék	tonna	264	313	0,6	0,8
Vitamin	1 000 DFt	1 267	1 660	0,6	0,7
Gyógyszer-alapanyag	1 000 DFt	12 866	16 342	6,5	7,2
Szérum és vaccina	1 000 DFt	1 617	629	0,8	0,3
Röntgenfilm	m <sup>2</sup>	54 749	55 210	0,8	0,7
Fotofilm	m <sup>2</sup>	43 697	54 220	0,8	0,9
<i>Indonézia</i>					
<i>Behozatal összesen</i>	<i>1 000 DFt</i>	<i>33 277</i>	<i>38 731</i>	<i>100,0</i>	<i>100,0</i>
<i>Ebből</i>					
Őn	tonna	152	173	22,0	19,8
Nyersgumi	tonna	3 602	4 227	62,3	64,4
Olajosmag <sup>c/</sup>	tonna	1 115	1 176	6,9	6,9
<i>Kivitel összesen</i>	<i>1 000 DFt</i>	<i>125 585</i>	<i>14 056</i>	<i>100,0</i>	<i>100,0</i>
<i>Ebből</i>					
Vasuti személykocsi <sup>d/</sup>	darab	118	-	49,0	-
Gépkocsi alkatrész	1 000 DFt	4 498	14	3,6	0,1
Vacuumtechnikai gép	1 000 DFt	5 159	-	4,1	-
Acél-alumínium kábel	tonna	502	-	2,4	-
Izzólámpa	1 000 darab	1 277	980	1,0	6,0
Árammérő	darab	27 852	960	1,4	1,0
Gyógyszer-alapanyag	1 000 DFt	5 076	350	4,0	2,5
Kész pamutszövet	1 000 m <sup>2</sup>	6 544	3 526	11,6	54,0

a/ Dumperrel, alvázal és speciális tehergépkocsival együtt. - b/ Alkatrész-garnitúrával együtt. - c/ Vetőmaggal együtt. - d/ Különböző és szolgálati kocsival együtt.



## 14. Külkereskedelmi forgalom országok szerint a fontosabb áruk kiemelésével (folytatás)

Az áru megnevezése	Mennyiségi egység	1965	1966	1965	1966
		Mennyiség		Az egyes áruk részesedése az ország behozatali, ill. kiviteli értékéből, százalékban	
<i>Irán</i>					
<i>Behozatal összesen</i>	<i>1 000 DFt</i>	<i>66 057</i>	<i>31 518</i>	<i>100,0</i>	<i>100,0</i>
Ebből					
Nyers gyapot	tonna	9 092	4 045	94,5	86,2
Olajpogácsa és dara	tonna	2 613	1 397	4,8	5,1
<i>Kivitel összesen</i>	<i>1 000 DFt</i>	<i>42 945</i>	<i>40 362</i>	<i>100,0</i>	<i>100,0</i>
Ebből					
Hengerelt acél	tonna	23 699	20 431	52,6	43,5
Acélcső és csőkészítmény	tonna	3 577	2 827	15,0	11,7
Nyers alumínium	tonna	203	25	2,5	0,3
Zár, lakat, vasalás	tonna	124	144	2,7	3,6
Esztergagép	darab	100	23	5,0	1,5
Kiszerezelt gyógyszer	1 000 DFt	1 054	132	2,5	0,3
Len, kender készszövet	1 000 m <sup>2</sup>	117	127	2,5	2,8
<i>Izrael</i>					
<i>Behozatal összesen</i>	<i>1 000 DFt</i>	<i>71 335</i>	<i>77 259</i>	<i>100,0</i>	<i>100,0</i>
Ebből					
Acélcső és csőkészítmény	tonna	1 049	-	4,0	-
Bróm	tonna	403	447	3,7	3,0
Gázkorom	tonna	2 202	1 810	6,7	5,1
Gépkocsi abroncsköpeny és tömlő	darab	5 009	8 549	3,8	1,7
Nyers gyapot	tonna	329	229	3,8	2,0
Gyapju fésűsszalag	tonna	122	69	5,9	3,2
Nylonfonal	tonna	154	241	10,7	13,8
Gyümölcskonzerv	tonna	396	285	1,8	1,1
Narancs és mandarin	tonna	6 512	6 917	14,5	13,4
<i>Kivitel összesen</i>	<i>1 000 DFt</i>	<i>52 420</i>	<i>76 185</i>	<i>100,0</i>	<i>100,0</i>
Ebből					
Hengerelt acélfélttermék	tonna	-	14 891	-	12,7
Hengerelt acél	tonna	20 870	17 733	35,6	22,3
Acél-alumínium kábel	tonna	826	746	8,7	5,5
Fenyőfűrészáru	m <sup>3</sup>	5 594	10 185	5,8	6,8
Cukor	tonna	14 578	15 787	16,3	9,9
Csontos nyersshus	tonna	-	1 515	-	17,7
Vágómarha és -borju	tonna	340	-	5,3	-
<i>Szíría</i>					
<i>Behozatal összesen</i>	<i>1 000 DFt</i>	<i>54 825</i>	<i>54 690</i>	<i>100,0</i>	<i>100,0</i>
Ebből					
Nyers gyapot	tonna	5 894	4 175	79,9	53,2
Olajpogácsa és dara	tonna	12 709	23 742	20,0	39,1
<i>Kivitel összesen</i>	<i>1 000 DFt</i>	<i>36 173</i>	<i>61 835</i>	<i>100,0</i>	<i>100,0</i>
Ebből					
Hengerelt acél	tonna	16 987	34 046	47,9	56,1
Izzólámpa	1 000 darab	1 098	1 580	2,0	1,8
Motorolaj	tonna	1 350	1 873	2,7	2,4
Zsák és zsákszövet	1 000 DFt	4 664	2 892	12,9	4,7
Gyapju és gyapjutípusú műszáliszövet <sup>a/</sup>	1 000 m <sup>2</sup>	256	235	8,4	3,4
Tehénvaj	tonna	165	365	3,1	3,6
Sajt	tonna	125	143	3,4	2,4

a/ Butorszövettel és gyapjuszőnyeggel együtt.

## 14. Külkereskedelmi forgalom országok szerint a fontosabb áruk kiemelésével (folytatás)

Az áru megnevezése	Mennyiségi egység	1965	1966	1965	1966
		Mennyiség		Az egyes áruk részesedése az ország behozatali, ill. kiviteli értékéből, százalékban	

*Egyesült Arab Köztársaság*

<i>Behozatal összesen</i>	<i>1 000 DFt</i>	<i>99 786</i>	<i>182 632</i>	<i>100,0</i>	<i>100,0</i>
<i>Ebből</i>					
Petróleum	tonna	964	427	1,3	0,2
Nyers gyapot	tonna	5 938	8 174	67,7	48,4
Nyers pamutszövet	1 000 m <sup>2</sup>	580	986	1,5	1,6
Kész pamutszövet	1 000 m <sup>2</sup>	434	82	2,0	0,3
Műselyemfonal	tonna	169	416	1,9	2,6
Hántolt rizs és rizstörmelék	tonna	1 023	6 954	1,5	5,8
Olajpogácsa és dara	tonna	1 749	1 683	2,2	1,4
<i>Kivitel összesen</i>	<i>1 000 DFt</i>	<i>217 263</i>	<i>250 629</i>	<i>100,0</i>	<i>100,0</i>
<i>Ebből</i>					
Ampulla és fiola	1 000 darab	78 138	65 802	1,4	1,2
Hengerelt acél	tonna	24 379	12 463	15,9	6,3
Acélcső és csökészitmény	tonna	450	376	0,5	0,4
Hidegen hengerelt acélszalag	tonna	4 319	4 494	4,2	4,3
Nyers alumínium	tonna	1 001	-	3,2	-
Dieselmotor aggregát	darab	71	54	1,1	1,2
Folyadékshivattyú	darab	13	1	1,6	0,9
Kompresszor	darab	37	71	0,7	1,2
Dieselmotordony alkatrész	1 000 DFt	6 916	9 237	3,2	3,7
Motorvonat	darab	5	10	15,9	28,0
Motorvonat alkatrész	1 000 DFt	7 414	9 746	3,4	3,9
Autóbusz és alváz	darab	10	44	0,6	2,4
Tehergépkocsi <sup>a/</sup>	darab	102	58	4,1	3,2
Gépkocsi alkatrész	1 000 DFt	3 357	3 187	1,5	1,3
Targonca	darab	30	53	0,8	1,2
Dereglye	darab	16	19	6,6	7,2
Textilipari gép és alkatrész	1 000 DFt	6 403	2 868	2,9	1,1
Transzformátor állomás berendezése	1 000 DFt	3 130	226	1,4	0,1
Transzformátor	darab	154	4	1,5	0,1
Orvosi röntgenkészülék	darab	32	27	1,0	0,9
Fénycső	1 000 darab	26	244	0,1	0,5
Fénycső tartozék	1 000 DFt	1 241	1 230	0,6	0,5
Geodéziai és geofizikai műszer	darab	598	196	0,5	0,2
Híradástechnikai műszer	darab	385	177	0,6	0,5
Orvosi berendezés	darab	300	21	0,7	0,1
Vitamin	1 000 DFt	1 571	1 395	0,7	0,6
Gyógyszer-alapanyag	1 000 DFt	1 619	2 433	0,7	1,0
Bőrfedő festék	tonna	162	91	0,7	0,4
Fotofilm	m <sup>2</sup>	29 796	4 883	0,5	0,1
Fotopapír	1 000 m <sup>2</sup>	381	75	1,2	0,2
Fermentált dohány	tonna	150	-	0,8	-

*Ghana*

<i>Behozatal összesen</i>	<i>1 000 DFt</i>	<i>65 040</i>	<i>60 430</i>	<i>100,0</i>	<i>100,0</i>
<i>Ebből</i>					
Kakaóbab	tonna	10 064	9 141	76,6	70,8
Ipari lombos egzótifa	m <sup>3</sup>	16 526	56 627	14,4	28,4

a/ Dumperral, alvással és speciális tehergépkocsival együtt.

## 14. Külkereskedelmi forgalom országok szerint a fontosabb áruk kiemelésével (folytatás)

Az áru megnevezése	Mennyiségi egység	1965	1966	1965	1966
		Mennyiség		Az egyes áruk részesedése az ország behozatali, ill. kiviteli értékéből, százalékban	

## Ghana (folytatás)

<i>Kivitel összesen</i>	1 000 DFt	79 715	21 745	100,0	100,0
Ebből					
Zár, lakat, vasalás	tonna	122	73	1,7	3,3
Zománcedény	tonna	267	15	1,7	0,5
Tehergépkocsi <sup>a/</sup>	darab	25	-	3,7	-
Kerékpár	darab	14 025	4 960	3,8	5,6
Téglagyári berendezés	1 000 DFt	5 352	2 195	6,7	10,1
Gyógyszerkészítési gyár berendezése	1 000 DFt	4 382	-	5,5	-
Víz tisztító berendezés	1 000 DFt	803	2 164	1,0	10,0
Rádió-műsorvevő <sup>b/</sup>	darab	5 879	-	1,4	-
Kiszertelt gyógyszer	1 000 DFt	2 171	122	2,7	0,6
Kész pamutszövet	1 000 m <sup>2</sup>	6 345	591	29,1	10,8
Len-, kender készszövet	1 000 m <sup>2</sup>	119	28	1,6	1,6
Kötött felsőruházat	1 000 DFt	1 839	429	2,3	2,0
Férfiing	1 000 darab	127	-	2,0	-
Műbőr viaszosvászon	1 000 m <sup>2</sup>	165	10	1,8	0,4
Bőrcipő	pár	206 425	56 820	6,6	7,9
Paradicsomkonzerv	tonna	328	390	1,2	6,2
Fermentált dohány	tonna	202	-	2,1	-

## Amerikai Egyesült Államok

<i>Behozatal összesen</i>	1 000 DFt	247 553	180 061	100,0	100,0
Ebből					
Ón	tonna	249	-	5,0	-
Higany	tonna	24	31	2,1	2,9
Gyógyszer-alapanyag	1 000 DFt	2 799	807	1,1	0,4
Mügmű	tonna	227	133	1,1	0,9
Növényvédőszer	tonna	636	5	1,3	0,0
Nyers marhabőr	tonna	5 819	4 465	17,5	23,4
Állati eredetű takarmány	tonna	13 455	-	10,4	-
Olajpogácsa és dara	tonna	34 949	18 480	18,2	13,6
Kukorica <sup>c/</sup>	tonna	5 899	5 046	1,6	2,3
Szójabab <sup>c/</sup>	tonna	26 909	20 759	15,4	16,4
<i>Kivitel összesen</i>	1 000 DFt	52 559	52 458	100,0	100,0
Ebből					
Herendi porcelán	1 000 DFt	759	735	1,4	1,4
Durva öblösüveg	tonna	83	162	2,0	4,6
Ezüst készáru	1 000 DFt	1 046	1 133	2,0	2,2
Motorkerékpár	darab	367	990	1,5	4,1
Kerékpár	darab	15 018	20 024	3,4	4,6
Kerékpár alkatrész	1 000 DFt	1 157	1 177	2,2	2,2
Gyógyszer-alapanyag	1 000 DFt	2 611	849	5,0	1,6
Len-, kender készszövet	1 000 m <sup>2</sup>	562	886	4,1	6,0
Könyv, folyóirat és napilap	1 000 DFt	1 482	1 975	2,8	3,8
Fűszerpaprika örlemény	tonna	183	123	2,5	1,9
Gyógynövény	tonna	74	124	1,7	1,6
Bor	hl	1 296	1 409	2,6	2,8
Seprű	1 000 darab	1 458	1 476	3,5	3,9
Fonott termék	1 000 DFt	3 133	4 403	6,0	8,4
Bélyeg	1 000 DFt	8 116	8 347	15,4	15,9
Festmény	1 000 DFt	1 369	1 863	2,6	3,6

a/ Dumperrel, alvázal és speciális tehergépkocsival együtt. - b/ Alkatrész-garnitúrával együtt. - c/ Vetőmaggal együtt.

## 14. Külkereskedelmi forgalom országok szerint a fontosabb áruk kiemelésével (folytatás)

Az áru megnevezése	Mennyiségi egység	1965	1966	1965	1966
		Mennyiség		Az egyes áruk részesedése az ország behozatali, ill. kiviteli értékéből, százalékban	
<i>Kanada</i>					
<i>Behozatal összesen</i>	<i>1 000 DFt</i>	<i>87 659</i>	<i>27 416</i>	<i>100,0</i>	<i>100,0</i>
<i>Ebből</i>					
Nyers azbeszt	tonna	343	72	1,4	1,3
Nyers marhabőr	tonna	1 342	2 309	11,5	87,7
Buza <sup>a/</sup>	tonna	84 540	-	82,0	-
<i>Kivitel összesen</i>	<i>1 000 DFt</i>	<i>28 099</i>	<i>48 799</i>	<i>100,0</i>	<i>100,0</i>
<i>Ebből</i>					
Durva öblösüveg	tonna	263	311	14,7	12,5
Nyers alumínium	tonna	508	-	9,9	-
Gyógyszer-alapanyag	1 000 DFt	1 131	2 222	4,0	4,6
Kész pamutszövet	1 000 m <sup>2</sup>	1 319	4 370	11,6	22,6
Kötött felsőruházat	1 000 DFt	1 154	3 986	4,1	8,2
Férfikabát	darab	27 211	91	5,0	0,0
Férfizakó	darab	27 187	1 525	3,2	0,1
Gyermek- és bábikabát	darab	23 036	36	3,6	0,0
Toll és pehely	tonna	238	-	6,3	-
Főzelékkonzerv	tonna	83	120	4,0	3,5
Bor	hl	630	921	2,6	2,1
Seprű	1 000 darab	507	526	2,3	1,6
<i>Kuba</i>					
<i>Behozatal összesen</i>	<i>1 000 DFt</i>	<i>3 679</i>	<i>31 643</i>	<i>100,0</i>	<i>100,0</i>
<i>Ebből</i>					
Hengerelt, sajtolt nehézfém termék	tonna	86	417	45,5	23,9
Háztartási mosószer	tonna	300	-	41,5	-
Kötél, zsineg	tonna	-	600	-	8,4
<i>Kivitel összesen</i>	<i>1 000 DFt</i>	<i>97 706</i>	<i>59 944</i>	<i>100,0</i>	<i>100,0</i>
<i>Ebből</i>					
Felvonó	darab	4	3	4,0	2,8
Mezőgazdasági gépjavitőüzem berendezése	1 000 DFt	10 845	7 193	11,1	12,0
Gépkocsi alkatrész	1 000 DFt	4 236	9 503	4,3	15,9
Traktor alkatrész	1 000 DFt	3 588	8 577	3,7	14,3
Üveggyár berendezése	1 000 DFt	11 390	3 580	11,7	6,0
Távbeszélő főközpont, gépi kapcsolású	1 000 DFt	18 631	10 210	19,1	17,0
Karrier berendezés	1 000 DFt	18 468	5 225	18,9	8,7
Gyógyszer-alapanyag	1 000 DFt	4 962	-	5,1	-
Kiszerezelt gyógyszer	1 000 DFt	5 434	549	5,6	0,9
<i>Argentína</i>					
<i>Behozatal összesen</i>	<i>1 000 DFt</i>	<i>120 092</i>	<i>157 905</i>	<i>100,0</i>	<i>100,0</i>
<i>Ebből</i>					
Cserzőanyag	tannin/tonna	2 436	1 976	6,5	4,1
Csontos nyershús	tonna	1 242	6 046	7,1	25,3
Nyers marhabőr	tonna	11 583	12 389	55,0	58,0
Lenolaj	tonna	1 271	2 435	2,9	3,7
Olajpogácsa és dara	tonna	3 455	1 934	3,1	1,3
<i>Kivitel összesen</i>	<i>1 000 DFt</i>	<i>6 164</i>	<i>6 659</i>	<i>100,0</i>	<i>100,0</i>
<i>Ebből</i>					
Motorvonat alkatrész	1 000 DFt	3 916	4 324	63,5	64,9
Izzólámpa	1 000 darab	629	772	22,0	28,2

a/ Vetőmaggal együtt, takarmánybuza nélkül.

## XV. A LAKOSSÁG JÖVEDELME ÉS FOGYASZTÁSA

Az 1966. évi adatok előzetesek.

## 1. A lakosság pénzforgalmi mérlege

(Folyó árakon, millió Ft)

	1960	1965	1966
<i>Bruttó pénzbevétel</i>			
Munkabér	55 868	71 047	75 570
Személyi jellegű bevételek			
Nyugdíj <sup>a/</sup>	4 587	7 712	8 697
Ösztöndíj	180	340	340
Táppénz <sup>a/</sup>	1 686	2 272	2 373
Családi pótlék <sup>a/</sup>	1 432	1 575	2 580
Segély	465	700	760
Napidíj	870	1 070	1 260
Nyereségrészesedés	1 487	1 650	1 970
Egyéb személyi jellegű bevételek	1 981	3 140	3 430
Paraszti termelési jellegű bevételek			
Tsz tagok pénzbeni részesedése	2 400	7 020	7 400
Mezőgazdasági termékek értékesítése	12 731	12 111	12 800
Magánkisiparosok, -kiskereskedők bevételei	8 587	7 046	7 250
Egyéb bevételek			
Államkölcsön nyeremény	302	345	460
Hitelfelvétel	2 719	5 396	6 530
Biztosítási kártérítés	140	412	380
Totó, lottó, lósport nyeremény	580	782	810
Egyéb pénzügyi bevételek	3 305	5 115	4 970
Pénzkészlet csökkenés	-	-	-
<i>Bruttó pénzbevétel összesen</i>	<i>99 320</i>	<i>127 733</i>	<i>137 580</i>
<i>Bruttó pénzkidás</i>			
Anyagi termékek és anyagi jellegű szolgáltatások			
Kereskedelem, vendéglátás	61 136	78 460	84 840
Szabadpiac	6 208	7 626	8 000
Magánkisipar	3 732	2 668	2 700
Magán építőkiipar	2 136	1 890	2 060
Villany, gáz, víz	897	1 503	1 660
Közlekedés, posta	4 041	5 248	5 520
Egyéb termelő szervezetek közvetlen értékesítése	4 333	6 087	6 546
Nem anyagi jellegű szolgáltatások			
Lakbér	554	630	640
Szociális, kulturális szolgáltatások	2 206	3 179	3 318
Egyéb szolgáltatások	1 573	2 059	2 086
Pénzügyi kiadások			
Adók	3 618	3 661	3 800
SZTK járulék	1 971	2 705	3 464
Hitelvisszafizetés	2 314	4 651	5 260
Biztosítási díj	320	750	790
Totó, lottó, lósport	1 020	1 383	1 455
Egyéb kiadások	639	1 031	1 231
Magánmunkabér	922	710	700
Pénzkészlet növekedés	1 700	3 492	3 510
<i>Bruttó pénzkidás összesen</i>	<i>99 320</i>	<i>127 733</i>	<i>137 580</i>

a/ Egyes kisebb időbeli eltolódások figyelembevétele nélkül

## 2. A lakosság pénzjövedelme és a pénzjövedelmek felhasználása

(Folyó árakon, millió Ft)

	1960	1965	1966
Bruttó pénzbevétel	99 320	127 733	137 580
Le: Üzemi kiadások <sup>a/</sup>	7 219	8 025	8 140
Jövedelemadó <sup>b/</sup>	3 018	2 806	2 880
Társadalombiztosítási járulék <sup>c/</sup>	1 971	2 705	3 464
Halmozottan jelentkező tételek <sup>d/</sup>	4 539	7 840	9 050
Pénzjövedelem (Nettó pénzbevétel)	82 573	106 357	114 046
Hitelfelvételi többlet	+ 405	+ 745	+ 1 270
<i>RenDELKEZÉSRE ÁLLÓ ÖSSZES PÉNZÖSSZEG</i>	<i>82 978</i>	<i>107 102</i>	<i>115 316</i>
Felhasználás			
Fogyasztás vásárlásból	75 448	96 172	103 325
Építési kiadás	3 990	5 222	5 975
Pénzügyi kiadás	1 840	2 216	2 506
Tényleges pénzelköltés	81 278	103 610	111 806
Pénzmegtakarítás	1 700	3 492	3 510
<i>Felhasználás összesen</i>	<i>82 978</i>	<i>107 102</i>	<i>115 316</i>

a/ Magánkisiparosok és egyéb/önállók, valamint a háztáji és kiegészítő gazdaságok anyag és munkabér kiadásai.- b/ A magánszektor jövedelemadója, továbbá a munkások-alkalmazottak és szövetkezeti tagok jövedelemadó jellegű befizetései, pl. örökösödési illeték, különmunkák után fizetett kereseti adó stb.- c/ A munkabérekkel terhelő 3 %-os társadalombiztosítási járulék, valamint a tsz tagok és önállók járuléka.- d/ Pl. biztosítási befizetések és kártérítések, hitelfelvétel és visszafizetés stb.

## 3. A lakosság összes jövedelme a rendelkezés jellege szerint és a jövedelem felhasználása

Év	Személyes rendelkezésű			Meghatározott rendeltetésű társadalmi juttatás	Összes jövedelem	Hitel felvételi többlet	Összesen rendelkezésre áll	Felhasználás						
	pénz-jövedelem	természetbeni	összes					Összes fogyasztás	Építési kiadás és saját lakások értékcsökkenésének egyenlege	Mezőgazdasági alapok változása	Pénzügyi kiadás	Pénzmegtakarítás		
<i>Összesen, folyó árakon, millió Ft</i>														
1960	82 573	20 146	102 719	17 223	119 942	+ 405	120 347	116 566	3 085	-2 844	1 840	1 700		
1961	84 043	20 628	104 671	18 111	122 782	+ 617	123 399	118 739	3 667	-2 257	1 910	1 340		
1962	88 910	20 998	109 908	19 711	129 619	+1 031	130 650	124 511	3 039	-1 378	2 165	2 313		
1963	95 653	21 609	117 262	21 408	138 670	+1 112	139 782	130 203	3 022	+ 16	2 242	4 299		
1964	103 234	21 987	125 221	22 496	147 717	+ 954	148 671	138 020	2 875	+ 373	2 276	5 127		
1965	106 357	19 382	125 739	23 249	148 988	+ 745	149 733	142 000	3 384	-1 359	2 216	3 492		
<i>Összesen, 1959. évi változallan áron, millió Ft</i>														
1960	82 085	18 854	100 939	17 208	118 147	+ 402	118 549	115 561	3 085	-3 621	1 840	1 684		
1961	83 164	19 403	102 567	17 903	120 470	+ 609	121 079	116 790	3 667	-2 608	1 910	1 320		
1962	87 838	19 398	107 236	19 486	126 722	+1 070	127 739	121 927	3 039	-1 676	2 165	2 284		
1963	95 272	20 610	115 882	21 223	137 105	+1 108	138 213	128 559	3 071	+ 59	2 242	4 282		
1964	102 786	20 825	123 611	22 287	145 898	+ 948	146 846	135 980	2 927	+ 567	2 276	5 096		
1965	105 591	17 337	122 928	22 822	145 750	+ 738	146 488	139 008	3 442	-1 639	2 216	3 461		
<i>Egy főre, 1959. évi változallan áron, Ft</i>														
1960	8 222	1 888	10 110	1 724	11 834	+ 40	11 874	11 575	309	- 363	184	169		
1961	8 293	1 935	10 228	1 785	12 013	+ 61	12 074	11 646	366	- 260	190	132		
1962	8 730	1 928	10 658	1 937	12 595	+ 101	12 696	12 119	302	- 167	215	227		
1963	9 444	2 043	11 487	2 104	13 591	+ 110	13 701	12 744	304	+ 6	222	425		
1964	10 157	2 058	12 215	2 202	14 417	+ 93	14 510	13 437	289	+ 56	225	503		
1965	10 405	1 708	12 113	2 249	14 362	+ 73	14 435	13 698	339	- 161	218	341		
<i>Egy főre, index: előző év = 100</i>														
1961	100,9	102,5	101,2	103,5	101,5	152,5	101,7	100,6	118,4	..	103,3	78,1		
1962	105,3	99,6	104,2	108,5	104,8	165,6	105,2	104,1	82,5	..	113,2	172,0		
1963	108,2	106,0	107,8	108,6	107,9	108,9	107,9	105,2	100,7	..	103,3	187,2		
1964	107,5	100,7	106,3	104,7	106,1	84,5	105,9	105,4	95,7	..	101,4	118,4		
1965	102,4	83,0	99,2	102,1	99,6	78,5	99,5	101,9	117,3	..	96,9	67,8		
1965. év az 1960. év %-ában	126,6	90,5	119,8	130,5	121,4	182,5	121,6	118,3	109,7	..	118,5	201,8		



## 4. A lakosság száma főbb népességcsoportok szerint \*

(az év közepén)

Év	A munkások és alkalmazottak	A parasztság	Az egyéb lakosság	Az összes lakosság
	száma, ezer fő			
1960	6 272	3 350	362	9 984
1961	6 440	3 250	338	10 028
1962	6 586	3 200	275	10 061
1963	6 678	3 150	260	10 088
1964	6 760	3 100	260	10 120
1965	6 883	3 000	265	10 148
1966	6 984	2 930	265	10 179

\* A kettős jövedelemmel rendelkező háztartások a domináló jövedelemforrás jellege szerint szerepelnek a megfelelő népességcsoportokban.

## 5. A munkás - alkalmazotti és a paraszti népesség jövedelmének és fogyasztásának alakulása

(1959. évi változatlan áron)

Év	Egy főre jutó reáljövedelem, Ft		Egy főre jutó fogyasztás reálértéke, Ft	
	a munkás-alkalmazotti népességnél	a paraszti népességnél	a munkás-alkalmazotti népességnél	a paraszti népességnél

## Összesen

1960	12 814	9 890	12 306	10 360
1961	12 873	10 317	12 435	10 236
1962	13 319	11 067	12 839	10 733
1963	14 381	11 891	13 528	11 178
1964	15 205	12 763	14 235	11 846
1965	15 182	12 496	14 470	12 093
1966	15 867	13 302	15 053	12 686

## Összesből személyes rendelkezésű

1960	10 794	8 632	10 286	9 102
1961	10 831	8 955	10 393	8 874
1962	11 140	9 556	10 660	9 222
1963	12 042	10 216	11 189	9 503
1964	12 762	10 967	11 812	10 051
1965	12 719	10 659	12 006	10 256
1966	13 329	11 397	12 515	10 781

## 6. A főbb népességcsoportok számának és jövedelmének aránya

Év	A munkások és alkalmazottak		A parasztság		Az egyéb lakosság		Az összes lakosság száma és jövedelme
	száma	jövedelme	száma	jövedelme	száma	jövedelme	
	az összlakosság számának, illetve jövedelmének százalékában						
1960	62,8	68,0	33,6	28,1	3,6	3,9	100,0
1961	64,2	68,8	32,4	27,8	3,4	3,4	100,0
1962	65,5	69,2	31,8	28,0	2,7	2,8	100,0
1963	66,2	70,1	31,2	27,3	2,6	2,6	100,0
1964	66,8	70,4	30,6	27,1	2,6	2,5	100,0
1965	67,8	71,6	29,6	26,1	2,6	2,3	100,0
1966	68,6	72,2	28,8	25,3	2,6	2,4	100,0

## 7. Reálbér és reáljövedelem indexek

Év	A munkás és alkalmazotti népesség egy keresőre jutó reálbér indexe	Egy főre jutó személyes rendelkezésű		
		reáljövedelem a munkás és alkalmazotti népességnél	reáljövedelem a parasztságnál	fogyasztás reálértéke a parasztságnál

1950 = 100

1950	100	100	100	100
1951	89	95	116	105
1952	81	85	65	95
1953	86	89	106	89
1954	101	112	108	98
1955	105	118	116	110
1956	117	126	112	116
1957	138	145	130	121
1958	144	154	119	122
1959	151	164	132	136
1960	154	168	131	143
1961	154	168	135	140
1962	157	173	144	145
1963	164	187	154	150
1964	168	199	166	158
1965	168	198	161	161
1966	172	207	172	170

Előző év = 100

1951	89	95	116	105
1952	91	89	56	90
1953	106	105	163	94
1954	117	126	102	110
1955	104	105	107	112
1956	111	107	97	105
1957	118	115	116	104
1958	104	106	92	101
1959	105	106	111	111
1960	102	102	99	105
1961	100	100	104	98
1962	102	103	107	104
1963	104	108	107	103
1964	103	106	107	106
1965	100	100	97	102
1966	102	105	107	105

8. A népesség fő csoportjainak reáljövedelem indexei  
1960=100

Év	Egy főre jutó összes		
	reáljövedelem a munkás és alkalmazotti népességnél	reáljövedelem a parasztságnál	fogyasztás reálértéke a parasztságnál
1960	100	100	100
1961	101	104	99
1962	104	112	104
1963	112	120	108
1964	119	129	114
1965	119	126	117
1966	124	135	123

## 9. A lakosság fogyasztása a beszerzés forrásai szerint

(1959. évi változatlan áron, millió Ft)

	Az anyagi termékek fogyasztása			Nem anyagi jellegű szolgáltatások	Összes fogyasztás	Ebből				
	javak	anyagi jellegű szolgáltatások	együtt			kis-kereskedelemtől	piacról	saját termelésből, illetve alapokból	közvetlenül termelő és szolgáltató vállalatoktól	költségvetési és egyéb intézményektől
1960										
Élelmiszerek	44 476	-	44 476	-	44 476	20 859	2 955	18 288	489	1 885
Italok, kávé, tea	10 986	-	10 986	-	10 986	7 951	914	1 971	50	100
Dohányárúk	2 006	-	2 006	-	2 006	1 953	-	15	4	34
Ruházkodás	16 157	1 537	17 694	-	17 694	13 901	-	6	2 111	1 676
Lakás	63	330	393	5 201	5 594	63	-	2 360	3 171	-
Fűtés, világítás, víz, gáz	2 510	910	3 420	-	3 420	1 641	165	564	1 050	-
Háztartás- és lakásfelszerelés	7 247	639	7 886	203	8 089	6 547	20	128	1 394	-
Egészségügy, testápolás	1 844	-	1 844	3 918	5 762	1 844	-	-	674	3 244
Közlekedés, hírközlés	1 280	3 964	5 244	-	5 244	1 275	-	-	3 969	-
Oktatás, kultúra, sport, üdülés	2 791	159	2 950	6 900	9 850	2 142	-	-	1 519	6 189
Egyéb	548	-	548	1 892	2 440	497	-	48	600	1 295
Összesen	89 908	7 539	97 447	18 114	115 561	58 673	4 054	23 380	15 031	14 423
1964										
Élelmiszerek	49 289	-	49 289	-	49 289	27 857	2 733	15 986	353	2 360
Italok, kávé, tea	14 672	-	14 672	-	14 672	10 562	1 072	2 850	27	161
Dohányárúk	2 192	-	2 192	-	2 192	2 174	-	2	2	14
Ruházkodás	17 124	1 076	18 200	-	18 200	14 285	-	2	1 670	2 243
Lakás	88	468	556	5 910	6 466	88	-	2 740	3 638	-
Fűtés, világítás, víz, gáz	2 838	1 444	4 282	-	4 282	2 185	63	355	1 679	-
Háztartás- és lakásfelszerelés	8 325	782	9 107	246	9 353	7 849	30	130	1 344	-
Egészségügy, testápolás	2 666	-	2 666	5 228	7 894	2 666	-	-	798	4 430
Közlekedés, hírközlés	1 846	4 958	6 804	-	6 804	1 837	-	-	4 967	-
Oktatás, kultúra, sport, üdülés	4 312	204	4 516	8 984	13 500	3 424	-	-	1 802	8 274
Egyéb	736	-	736	2 592	3 328	696	-	40	750	1 842
Összesen	104 088	8 932	113 020	22 960	135 980	73 623	3 898	22 105	17 030	19 324
1965										
Élelmiszerek	49 546	-	49 546	-	49 546	28 507	2 822	15 300	391	2 526
Italok, kávé, tea	14 449	-	14 449	-	14 449	11 101	986	2 173	30	159
Dohányárúk	2 330	-	2 330	-	2 330	2 314	-	-	2	14
Ruházkodás	17 818	1 091	18 909	-	18 909	15 065	1	1	1 741	2 101
Lakás	116	515	631	6 061	6 692	116	-	2 820	3 756	-
Fűtés, világítás, víz, gáz	3 003	1 647	4 650	-	4 650	2 227	87	359	1 977	-
Háztartás- és lakásfelszerelés	8 860	822	9 682	246	9 928	8 402	30	126	1 370	-
Egészségügy, testápolás	2 900	-	2 900	5 325	8 225	2 900	-	-	840	4 485
Közlekedés, hírközlés	1 865	5 174	7 039	-	7 039	1 865	-	-	5 174	-
Oktatás, kultúra, sport, üdülés	4 104	281	4 385	9 202	13 587	3 208	-	-	1 901	8 478
Egyéb	795	-	795	2 858	3 653	735	-	40	835	2 043
Összesen	105 786	9 530	115 316	23 692	139 008	76 440	3 926	20 819	18 017	19 806

## 10. A lakosság fogyasztása jövedelemforrások szerint

(Folyó árakon, millió Ft)

	Vásárlásból	Saját termelésből, illetve alapokból	Személyes rendelkezésű jövedelemből összesen	Ingyenes juttatásból	Összesen
1960					
Élelmiszerek	23 811	18 757	42 568	2 819	45 387
Italok, kávé, tea	8 937	2 030	10 967	173	11 140
Dohányárúk	1 957	15	1 972	34	2 006
Ruházkodás	16 024	6	16 030	1 664	17 694
Lakás	947	2 360	3 307	2 287	5 594
Fűtés, világítás, víz, gáz	2 844	551	3 395	-	3 395
Háztartás- és lakásfelszerelés	7 961	128	8 089	-	8 089
Egészségügy, testápolás	1 760	-	1 760	3 998	5 758
Közlekedés, hírközlés	5 246	-	5 246	-	5 246
Oktatás, kultúra, sport, üdülés	4 659	-	4 659	5 158	9 817
Egyéb	1 302	48	1 350	1 090	2 440
Összesen	75 448	23 895	99 343	17 223	116 566
1964					
Élelmiszerek	30 330	17 148	47 478	3 365	50 843
Italok, kávé, tea	11 692	3 046	14 738	214	14 952
Dohányárúk	2 592	2	2 594	17	2 611
Ruházkodás	15 870	2	15 872	2 225	18 097
Lakás	1 118	2 740	3 858	2 573	6 431
Fűtés, világítás, víz, gáz	3 830	350	4 180	-	4 180
Háztartás- és lakásfelszerelés	9 143	130	9 273	-	9 273
Egészségügy, testápolás	2 215	-	2 215	5 750	7 965
Közlekedés, hírközlés	6 721	-	6 721	-	6 721
Oktatás, kultúra, sport, üdülés	6 837	-	6 837	6 755	13 592
Egyéb	1 718	40	1 758	1 597	3 355
Összesen	92 066	23 458	115 524	22 496	138 020
1965					
Élelmiszerek	31 457	16 863	48 320	3 730	52 050
Italok, kávé, tea	12 347	2 375	14 722	217	14 939
Dohányárúk	2 758	-	2 758	18	2 776
Ruházkodás	16 501	1	16 502	2 083	18 585
Lakás	1 222	2 820	4 042	2 611	6 653
Fűtés, világítás, víz, gáz	4 142	354	4 496	-	4 496
Háztartás- és lakásfelszerelés	9 689	126	9 815	-	9 815
Egészségügy, testápolás	2 312	-	2 312	5 979	8 291
Közlekedés, hírközlés	7 049	-	7 049	-	7 049
Oktatás, kultúra, sport, üdülés	6 843	-	6 843	6 824	13 667
Egyéb	1 852	40	1 892	1 787	3 679
Összesen	96 172	22 579	118 751	23 249	142 000

## 11. A lakosság fogyasztása jövedelemforrások szerint

(1959. évi változatlan áron, millió Ft)

	Vásárlásból	Saját termelésből, illetve alapokból	Személyes rendelkezési jövedelemből összesen	Ingyenes juttatásból	Összesen
1960					
Élelmiszerek	23 390	18 288	41 678	2 798	44 476
Italok, kávé, tea	8 844	1 971	10 815	171	10 986
Dohányárúk	1 957	15	1 972	34	2 006
Ruházkodás	16 024	6	16 030	1 664	17 694
Lakás	947	2 360	3 307	2 287	5 594
Fűtés, világítás, víz, gáz	2 856	564	3 420	-	3 420
Háztartás- és lakásfelszerelés	7 961	128	8 089	-	8 089
Egészségügy, testápolás	1 760	-	1 760	4 002	5 762
Közlekedés, hírközlés	5 244	-	5 244	-	5 244
Oktatás, kultúra, sport, üdülés	4 688	-	4 688	5 162	9 850
Egyéb	1 302	48	1 350	1 090	2 440
Összesen	74 973	23 380	98 353	17 208	115 561
1964					
Élelmiszerek	29 943	15 986	45 929	3 360	49 289
Italok, kávé, tea	11 585	2 850	14 435	237	14 672
Dohányárúk	2 176	2	2 178	14	2 192
Ruházkodás	15 973	2	15 975	2 225	18 200
Lakás	1 153	2 740	3 893	2 573	6 466
Fűtés, világítás, víz, gáz	3 927	355	4 282	-	4 282
Háztartás- és lakásfelszerelés	9 223	130	9 353	-	9 353
Egészségügy, testápolás	2 215	-	2 215	5 679	7 894
Közlekedés, hírközlés	6 804	-	6 804	-	6 804
Oktatás, kultúra, sport, üdülés	6 891	-	6 891	6 609	13 500
Egyéb	1 698	40	1 738	1 590	3 328
Összesen	91 588	22 105	113 693	22 287	135 980
1965					
Élelmiszerek	30 731	15 300	46 031	3 515	49 546
Italok, kávé, tea	12 043	2 173	14 216	233	14 449
Dohányárúk	2 316	-	2 316	14	2 330
Ruházkodás	16 825	1	16 826	2 083	18 909
Lakás	1 261	2 820	4 081	2 611	6 692
Fűtés, világítás, víz, gáz	4 291	359	4 650	-	4 650
Háztartás- és lakásfelszerelés	9 802	126	9 928	-	9 928
Egészségügy, testápolás	2 318	-	2 318	5 907	8 225
Közlekedés, hírközlés	7 039	-	7 039	-	7 039
Oktatás, kultúra, sport, üdülés	6 909	-	6 909	6 678	13 587
Egyéb	1 832	40	1 872	1 781	3 653
Összesen	95 367	20 819	116 186	22 822	139 008

## 12. A fogyasztás szerkezetének néhány mutatószáma

(1959. évi változatlan áron, %)

	1960	1964	1965
--	------	------	------

*A fogyasztás összetétele rendeltetés szerint*

Élelmiszerek	38,5	36,3	35,6
Italok, kávé, tea	9,5	10,8	10,4
Dohányárak	1,7	1,6	1,7
Ruházkodás	15,3	13,4	13,6
Lakás	4,9	4,8	4,8
Fűtés, világítás, víz, gáz	3,0	3,1	3,3
Háztartás- és lakásfelszerelés	7,0	6,9	7,1
Egészségügy, testápolás	5,0	5,8	5,9
Közlekedés, hírközlés	4,5	5,0	5,1
Oktatás, kultúra, sport, üdülés	8,5	9,9	9,8
Egyéb	2,1	2,4	2,7
<i>A lakosság fogyasztása összesen</i>	<i>100,0</i>	<i>100,0</i>	<i>100,0</i>

*A fogyasztás összetétele a beszerzés forrásai szerint*

Bolti vásárlás	41,7	44,4	45,3
Fogyasztás vendéglátóhelyen	9,1	9,7	9,7
Kiskereskedelem összesen	50,8	54,1	55,0
Piac	3,5	2,9	2,8
Saját termelésből, illetve alapokból	20,2	16,3	15,0
Közvetlenül termelő és szolgáltató vállalatoktól	13,0	12,5	13,0
Költségvetési és egyéb intézményektől	12,5	14,2	14,2
<i>A lakosság fogyasztása összesen</i>	<i>100,0</i>	<i>100,0</i>	<i>100,0</i>

*A fogyasztás összetétele a javak megjelenési formája szerint*

Javak	77,8	76,5	76,1
Anyagi jellegű szolgáltatások	6,5	6,6	6,9
Anyagi termékek fogyasztása egyútt	84,3	83,1	83,0
Nem anyagi jellegű szolgáltatások	15,7	16,9	17,0
<i>A lakosság fogyasztása összesen</i>	<i>100,0</i>	<i>100,0</i>	<i>100,0</i>

*A fogyasztás összetétele jövedelemforrások szerint*

Vásárlásból	64,9	67,4	68,6
Saját termelésből, illetve alapokból	20,2	16,2	15,0
Személyes rendelkezésű jövedelmekből összesen	85,1	83,6	83,6
Ingyenes juttatásból	14,9	16,4	16,4
<i>A lakosság fogyasztása összesen</i>	<i>100,0</i>	<i>100,0</i>	<i>100,0</i>

## 13. A lakosság egy főre jutó összes fogyasztása rendeltetés szerint

(1959. évi változatlan áron)

	1960	1964	1965
--	------	------	------

## Egy főre jutó fogyasztás, Ft

Élelmiszerek	4 455	4 870	4 882
Italok, kávé, tea	1 100	1 450	1 424
Dohányárúk	201	217	230
Ruházkodás	1 772	1 799	1 863
Lakás	560	639	659
Fűtés, világítás, víz, gáz	343	423	458
Háztartás- és lakásfelszerelés	810	924	978
Egészségügy, testápolás	577	780	811
Közlekedés, hírközlés	525	672	694
Oktatás, kultúra, sport, üdülés	987	1 334	1 339
Egyéb	245	329	360
<i>Összesen</i>	<i>11 575</i>	<i>13 437</i>	<i>13 698</i>

## Index: 1960 = 100

Élelmiszerek	100	109	110
Italok, kávé, tea	100	132	129
Dohányárúk	100	108	114
Ruházkodás	100	102	105
Lakás	100	114	118
Fűtés, világítás, víz, gáz	100	123	134
Háztartás- és lakásfelszerelés	100	114	121
Egészségügy, testápolás	100	135	141
Közlekedés, hírközlés	100	128	132
Oktatás, kultúra, sport, üdülés	100	135	136
Egyéb	100	134	147
<i>Összesen</i>	<i>100</i>	<i>116</i>	<i>118</i>

## Index: előző év = 100

Élelmiszerek	..	103	100
Italok, kávé, tea	..	113	98
Dohányárúk	..	106	106
Ruházkodás	..	102	104
Lakás	..	102	103
Fűtés, világítás, víz, gáz	..	107	108
Háztartás- és lakásfelszerelés	..	108	106
Egészségügy, testápolás	..	109	104
Közlekedés, hírközlés	..	103	103
Oktatás, kultúra, sport, üdülés	..	111	100
Egyéb	..	108	109
<i>Összesen</i>	<i>..</i>	<i>105</i>	<i>102</i>

## 14. Az egy főre jutó összes fogyasztás alakulása fontosabb termékcsoportok szerint

(1959. évi változatlan áron, Ft)

	1960	1964	1965
<i>Élelmiszerek</i>			
Hus és huskészítmények	1 181,41	1 292,86	1 293,74
Hal és halkészítmények	27,78	36,97	34,45
Tej és tejtermékek	388,95	366,13	372,73
Tojás (tojásporral együtt)	214,35	241,51	252,46
Vaj	75,47	88,72	87,32
Sertés- és baromfisziradék	527,58	511,40	476,07
Növényi zsiradékok	20,64	33,05	35,27
Cereáliák	707,59	754,83	776,39
Burgonya	164,99	148,28	142,33
Cukor, méz, cukorka	288,82	320,79	334,15
Hüvelyesek	13,28	9,04	10,00
Gyümölcs és gyümölcskészítmények	295,60	357,56	319,48
Zöldség és zöldségkészítmények	245,95	236,75	227,51
Csokoládéfélék és kakaó	112,49	186,83	198,82
Egyéb élelmiszerek	189,82	285,68	321,58
<i>Élelmiszerek összesen</i>	<i>4 454,72</i>	<i>4 870,40</i>	<i>4 882,30</i>
<i>Italok, kávé, tea</i>			
Kávé, tea	75,55	204,61	241,84
Alkoholmentes italok	39,39	57,57	61,08
Alkoholtartalmú italok	985,44	1 187,62	1 120,95
<i>Italok, kávé, tea összesen</i>	<i>1 100,38</i>	<i>1 449,80</i>	<i>1 423,87</i>
<i>Dohányárak összesen</i>	<i>200,91</i>	<i>216,61</i>	<i>229,62</i>
<i>Ruházkodás</i>			
Alsó és felsőruházati cikkek	1 107,55	1 148,04	1 188,73
Méterárú ruházkodásra	194,17	151,33	169,32
Konfekcionált felsőruházat	415,23	404,92	413,85
Munkaruha, egyenruha	91,69	116,39	110,68
Konfekcionált alsóruházat	139,55	139,72	133,95
Bőr- és szőrmeruha	21,37	24,49	24,79
Kötött felsőruházat	126,51	164,41	170,02
Kötött alsóruházat	58,31	76,48	82,84
Harisnya és zokni	60,72	70,30	83,28
Lábbelik	301,20	346,37	361,97
Kiegészítő ruházati cikkek	209,53	197,71	205,10
Ruházkodási cikkek összesen	1 618,28	1 692,12	1 755,80
Ruházkodási szolgáltatások	153,94	106,32	107,51
<i>Ruházkodás összesen</i>	<i>1 772,22</i>	<i>1 798,44</i>	<i>1 863,31</i>
<i>Lakás</i>			
Lakásjavító anyagok összesen	6,31	8,72	11,46
Lakásszolgáltatás	553,98	630,23	648,01
<i>Lakás összesen</i>	<i>560,29</i>	<i>638,95</i>	<i>659,47</i>
<i>Fűtés, világítás, víz, gáz</i>			
Fűtő- és világítóanyagok összesen	251,44	280,47	295,89
Fűtés-, világítás- víz, gázszolgáltatás	91,15	142,69	162,30
<i>Fűtés, világítás, víz, gáz összesen</i>	<i>342,59</i>	<i>423,16</i>	<i>458,19</i>



14. Az egy főre jutó összes fogyasztás alakulása fontosabb termékcsoportok szerint (folytatás)  
(1959. évi változatlan áron, Ft)

	1960	1964	1965
<i>Háztartás- és lakásfelszerelés</i>			
Tartós háztartási cikkek	272,69	357,86	401,34
Butorok	196,28	233,47	246,23
Háztartási villamos hűtőszekrény	7,51	28,56	37,74
Egyéb tartós háztartási cikkek	68,90	95,83	117,37
Lakástextiliák	197,91	178,47	168,86
Edények és más háztartási felszerelések	109,37	122,88	128,33
Háztartási fogyóanyagok	53,88	58,09	65,08
Mosó- és tisztítószer	91,98	105,34	109,55
Háztartási cikkek összesen	725,83	822,64	873,16
Háztartási szolgáltatások	84,35	101,59	105,24
<i>Háztartás- és lakásfelszerelés összesen</i>	<i>810,18</i>	<i>924,23</i>	<i>978,40</i>
<i>Egészségügy, testápolás</i>			
Testápolási és kozmetikai cikkek	52,18	72,48	75,93
Gyógyszerek, gyógynövény és orvosi műszer	132,52	190,96	209,86
Egészségügyi, testápolási cikkek összesen	184,70	263,44	285,79
Egészségügyi szolgáltatások	392,43	516,60	524,73
<i>Egészségügy, testápolás összesen</i>	<i>577,13</i>	<i>780,04</i>	<i>810,52</i>
<i>Közlekedés, hírközlés</i>			
Járművásárlások	95,26	116,54	112,31
Személygépkocsi	22,52	46,30	58,10
Motorkerékpár	53,10	55,48	38,77
Kerékpár	19,64	14,76	15,44
Járműalkatrész, üzemanyagok	32,94	65,88	71,46
Jármű, alkatrész, üzemanyag összesen	128,20	182,42	183,77
Közlekedési szolgáltatások	397,04	489,92	509,85
<i>Közlekedés, hírközlés összesen</i>	<i>525,24</i>	<i>672,34</i>	<i>693,62</i>
<i>Oktatás, kultúra, sport, üdülés</i>			
Tartós kulturális cikkek	97,05	178,74	145,12
Rádió-műsorvevő és zeneszekrény	28,85	26,43	20,98
Televízió-műsorvevő	29,95	120,08	87,95
Egyéb tartós kulturális cikkek	38,25	32,23	36,19
Kulturális cikkek nem tartós fogyasztásra	139,25	196,83	205,61
Sport-, játékszer, fotó- és optikai cikkek	43,26	50,50	53,64
Kulturális cikkek összesen	279,56	426,07	404,37
Kulturális stb. szolgáltatások	707,01	907,91	934,47
<i>Oktatás, kultúra, sport, üdülés összesen</i>	<i>986,57</i>	<i>1 333,98</i>	<i>1 338,84</i>
<i>Egyéb fogyasztás</i>			
Egyéb cikkek vásárlása	54,89	72,73	78,36
Egyéb szolgáltatások	189,50	256,13	281,63
<i>Egyéb fogyasztás összesen</i>	<i>244,39</i>	<i>328,86</i>	<i>359,99</i>
<i>Élelmiszerek és iparcikkek összesen</i>	<i>9 005,22</i>	<i>10 285,42</i>	<i>10 424,39</i>
<i>Szolgáltatások összesen</i>	<i>2 569,40</i>	<i>3 151,39</i>	<i>3 273,74</i>
<i>Lakosság fogyasztása összesen</i>	<i>11 574,62</i>	<i>13 436,81</i>	<i>13 698,13</i>

## 15. Fogyasztás a fontosabb élelmiszer cikkekből

	Mennyiségi egység	1950	1955	1960	1965	1966
<i>Az élelmiszerfogyasztás mennyisége élelmiszerfajtlánként (egy főre jutó évi átlagos mennyiség)</i>						
Hus és huskészítmények összesen <sup>a/</sup>	kg	34,3	36,9	47,6	51,6	50,0
Ebből						
Sertéshus	kg	15,9	19,1	24,7	27,3	26,3
Marhahus	kg	5,9	5,6	8,7	9,2	8,3
Borjúhús	kg	1,4	0,5	0,4	0,2	0,1
Lóhús	kg	0,3	0,5	1,4	0,3	0,2
Juhhús	kg	0,8	0,7	0,7	1,0	1,0
Csontos hus összesen	kg	24,3	26,4	35,9	38,0	35,9
Belsőség	kg	1,6	1,6	2,4	2,6	2,5
Baromfi	kg	8,4	8,9	9,3	11,0	11,6
Hal	kg	0,6	0,7	1,5	1,6	2,0
Tej és tejtermékek összesen	kg	..	86,7	114,0	97,1	100,6
protein tartalma	kg	..	3,5	4,6	3,9	..
zsír tartalma	kg	..	3,2	4,3	3,6	..
Tojás	kg	4,7	5,7	8,9	10,4	10,7
Zsiradék összesen <sup>b/</sup>	kg	18,7	22,0	23,5	23,1	24,6
Ebből						
Sertészsiradék	kg	14,4	17,4	19,8	18,6	20,1
Baromfizsiradék	kg	1,4	1,0	1,0	0,9	0,9
Vaj	kg	1,0	1,0	1,4	1,6	1,6
Étőlaj	kg	1,8	2,1	0,8	1,2	1,2
Margarin	kg	0,1	0,5	0,5	0,8	0,8
Cereáliák összesen	kg	142,1	151,7	136,2	139,2	135,3
Ebből						
Liszt	kg	141,2	150,1	132,8	135,5	131,2
Rizs	kg	0,9	1,6	3,4	3,7	4,1
Burgonya	kg	108,7	119,9	97,6	84,3	85,2
Cukor	kg	16,3	24,4	26,6	30,1	31,3
Gyümölcs és zöldségfélék összesen <sup>c/</sup>	kg	..	..	139,4	129,5	..
Ebből						
Gyümölcs	kg	..	..	55,3	52,8	..
Zöldség-főzelék	kg	..	..	84,1	76,7	..
Kakaópor	dkg	5,4	7,0	35,5	58,0	61,0
Babkávé	dkg	5,7	6,3	14,3	69,3	84,5
Tea	dkg	1,0	3,3	3,4	5,9	6,0
Bor	liter	33,0	18,8	29,9	32,8	30,1
Sör	liter	8,3	24,0	36,7	44,2	46,4
Égetett szesz <sup>d/</sup>	liter	1,5	3,0	2,8	3,0	3,5

*A tápanyagfogyasztás összefoglaló adatai  
(egy főre jutó napi átlagos mennyiség)*

Kalória	-	2 839	3 115	3 024	3 055	..
Fehérje összesen	gramm	88,7	91,0	91,8	96,1	..
Ebből állati fehérje	gramm	29,5	28,4	37,3	37,9	..
Zsír	gramm	80,2	88,1	99,7	98,5	..
Szénhidrát	gramm	409,6	455,6	420,1	426,6	..

a/ A huskészítményeket nyersúlyra átszámítva tartalmazza. - b/ Természetes súlyban. - c/ Déligyümölcssel együtt. - d/ 50 %-os szeszre átszámítva.

## 16. Fogyasztás a fontosabb ruházati cikkekből

(1 000 lakosra jutó fogyasztás)

	Mennyi- ségi egység	1960	1961	1962	1963	1964	1965	1966
Fonal <sup>a/b/</sup>	kg	5 565	5 613	5 735	6 200	6 385	6 747	6 729
Gyapjufonal	kg	1 055	1 055	1 168	1 221	1 225	1 318	1 300
Pamutfonal	kg	3 956	3 964	3 902	4 252	4 313	4 556	4 513
Selyem- és szintetikus fonal	kg	554	594	665	727	847	873	916
Méteráru és konfekció <sup>b/</sup>	m <sup>2</sup>	17 669	17 049	16 324	18 387	18 941	20 109	19 884
Gyapjuszövet	m <sup>2</sup>	2 365	2 298	2 357	2 541	2 526	2 668	2 554
Pamutszövet	m <sup>2</sup>	13 311	12 831	12 198	13 836	14 354	15 007	15 149
Selyem- és szintetikus szövet	m <sup>2</sup>	1 993	1 920	1 769	2 010	2 061	2 434	2 181
Kötöttáru	kg	600	609	652	712	702	768	819
Bórlábbeli	pár	1 499	1 552	1 641	1 714	1 742	1 891	1 865
Férficipő <sup>c/</sup>	pár	880	886	950	1 009	1 053	1 205	1 145
Női cipő <sup>c/</sup>	pár	1 584	1 650	1 851	1 852	1 973	2 085	1 994

a/ Valamennyi textiliához felhasznált fonalat tartalmazza. - b/ Az adatok a len-, kender- és juta-fogyasztást nem tartalmazzák. - c/ 1 000 megfelelő nemű és koru lakosra számítva.

## 17. A tartós fogyasztási cikkek állománya

(1 000 lakosra jutó állomány)

	Mennyi- ségi egység	1960	1961	1962	1963	1964	1965	1966
Háztartási villamos mosógép	db	45,2	57,7	70,3	84,4	99,4	115,8	134,6
Háztartási villamos hűtőszekrény	db	3,8	5,3	7,2	11,0	16,9	25,1	35,9
Háztartási villamos porszívó gép	db	10,7	15,3	20,8	26,5	34,6	45,1	54,5
Háztartási villamos padlókeféző gép	db	4,9	6,0	6,9	8,0	9,1	10,3	11,6
Személygépkocsi	db	3,1	4,0	5,3	7,0	8,5	9,8	11,5
Motorkerékpár	db	23,6	25,6	30,0	33,5	36,4	38,6	43,7
Rádió-műsorvevő <sup>a/</sup>	db	222	230	237	243	245	245	244
Televízió-műsorvevő <sup>a/</sup>	db	10,4	20,5	32,3	46,7	66,6	81,8	97,7

a/ Előfizetők száma.

## 18. A munkások és alkalmazottak fogyasztói árindexe

Év	Élelmezés	Ruházat	Vegyes iparcikkek	Fűtés, világítás	Szolgáltatás	Összesen
<i>1950 = 100</i>						
1950	100	100	100	100	100	100
1951	131	112	101	106	102	121
1952	195	157	143	109	112	169
1953	194	156	140	123	113	169
1954	186	150	136	127	113	161
1955	181	151	136	127	113	159
1956	180	145	132	127	113	158
1957	186	148	133	128	114	161
1958	186	149	135	128	115	162
1959	182	148	135	126	117	160
1960	184	148	135	125	118	161
1961	187	148	135	125	120	162
1962	188	148	135	124	120	163
1963	187	147	133	123	120	162
1964	189	147	133	123	120	163
1965	193	145	133	122	121	165
1966	201	139	132	131	123	168
<i>1960 = 100</i>						
1960	100	100	100	100	100	100
1961	102	100	100	100	102	101
1962	102	100	100	99	102	102
1963	102	100	99	99	102	101
1964	103	99	98	98	102	101
1965	105	98	98	97	102	103
1966	110	94	97	105	104	104

## 19. A parasztság fogyasztói árindexe

Év	Élelmezés	Ruházat	Vegyes iparcikkek	Fűtés, világítás	Szolgáltatás	Összesen
<i>1950 = 100</i>						
1950	100	100	100	100	100	100
1951	117	115	102	109	105	112
1952	156	166	150	120	130	154
1953	160	163	148	130	132	155
1954	152	159	140	136	128	149
1955	151	159	140	136	128	148
1956	153	152	137	136	128	146
1957	165	153	139	136	129	151
1958	167	154	142	137	131	153
1959	164	153	142	127	134	152
1960	163	153	142	127	134	152
1961	165	153	142	126	138	152
1962	167	153	142	126	139	153
1963	167	152	141	125	139	152
1964	167	152	140	124	139	152
1965	168	150	140	122	139	152
1966	173	144	138	131	139	152
<i>1960 = 100</i>						
1960	100	100	100	100	100	100
1961	101	100	100	100	103	101
1962	102	100	100	99	104	101
1963	102	100	99	98	104	101
1964	102	99	99	98	104	101
1965	103	98	99	96	104	100
1966	106	94	97	103	104	100

## 20. Kiskereskedelmi árak és szolgáltatási díjak

(Ft)

A cikk		Mérték- egység	1950	1955	1960	1965	1966
megnevezése	minősége, mérete, tipusa						
<i>Élelmiszerek és élvezeti cikkek</i>							
Kenyér	félfehér	kg	2,40	3,-	3,-	3,-	3,-
Péksütemény	zsemlye, kifli	db	0,40	0,40	0,40	0,40	0,40
Liszt	fehérliszt	kg	2,60	4,60	4,60	4,60	4,60
Fogyasztói tej	kannatej	liter	1,50	3,60	3,-	3,-	3,-
Sertészsir		kg	18,50	30,-	25,-	25,-	20,- <sup>a/</sup>
Füstölt szalonna	csemegeszalonna	kg	25,-	49,-	40,-	40,-	30,- <sup>a/</sup>
Sertéshus	tarja	kg	16,-	26,60	26,60	26,60	34,- <sup>a/</sup>
Marhahus	pecsenyehusok csonttal	kg	8,40	19,-	19,-	19,-	30,- <sup>a/</sup>
Párizsi		kg		27,-	27,-	27,-	36,- <sup>a/</sup>
Minőségi felvágott		kg	-	40,-	40,-	40,-	48,- <sup>a/</sup>
Csemegeszalámi		kg	25,-	70,-	70,-	70,-	100,- <sup>a/</sup>
Étolaj	tisztított, napraforgó	liter	10,-	21,60	21,60	21,60	21,60
Cukor	kristály	kg	6,-	10,60	10,60	10,60	10,60
Csótészta	2 tojásos, 1/2 kg-os csomagolás	kg	6,-	13,20	13,20	13,20	13,20
Tojás	teatojás	db	0,60	1,50	1,60	1,70	1,80
Vaj	10 dkg-os csomagolásban	kg	24,-	66,-	56,-	56,-	66,- <sup>a/</sup>
Tejföl	papírpohárban	2 dl		4,20	3,80	3,80	4,20 <sup>a/</sup>
Tehénturó	sovány	kg	3,20	12,-	10,-	10,-	11,- <sup>a/</sup>
Sajt	trappista	kg	14,20	46,20	40,-	40,-	46,- <sup>a/</sup>
Rizs	egészszerű, fényezetlen	kg	8,60	16,-	16,-	16,-	16,-
Citrom		kg	21,-	21,-	21,-	19,-	19,-
Bor		liter	7,-	12,80	16,-	13,60 <sup>b/</sup>	15,60 <sup>c/</sup>
Sör	világos	liter	4,-	5,-	6,-	7,-	7,-
Égetett szesz	kommersz rum, pálinka	liter	24,20	54,-	80,-	90,-	90,-
Cukorka	töltetlen, kemény	kg	24,-	20,-	20,-	18,-	18,-
Csokoládé	minőségi, 100 gr-os tábla	kg	100,-	180,-	180,-	110,-	110,-
Kávé	pörkölt, l. o., 5 dkg-os csomagolásban	kg	225,-	400,-	400,-	200,-	200,-
Tea	kinai, Pa-Nyong, 2 dkg-os csomagolásban	kg	185,-	260,-	260,-	160,-	160,-
Cigaretta	Kossuth	db	0,12	0,12	0,12	0,14	0,14
Cigaretta	Harmónia	db	0,16	0,16	0,16	0,18	0,18
Burgonya							
boltokban		kg		1,60	1,70	2,60	2,80
piacokon		kg	0,50	2,60	2,70	3,60	3,10

a/ 1966. február 1-től. - b/ 1965. május 5-től. - c/ 1966. október 1-től.

## 20. Kiskereskedelmi árak és szolgáltatási díjak (folytatás)

(Ft)

A cikk		Mérték- egység	1950	1955	1960	1965	1966
megnevezése	minősége, mérete, tipusa						

*Élelmiszerek és élvezeti cikkek (folytatás)*

Vöröshagyma							
boltokban		kg	0,80	1,80	2,30	3,-	3,10
piacokon		kg		2,70	2,40	3,60	3,70
Fejeskáposzta							
boltokban		kg	1,10	1,40	1,30	1,80	1,60
piacokon		kg		1,40	1,80	1,90	1,80
Sárgarépa							
boltokban		kg	0,90	2,10	2,40	2,60	2,60
piacokon		kg		3,60	3,10	4,-	3,40
Alma							
boltokban		kg	1,-	3,30	4,10	5,10	5,30
piacokon		kg		4,60	5,50	6,50	6,50
Körte							
boltokban		kg	1,50	3,30	3,50	5,70	5,30
piacokon		kg		4,20	4,40	6,60	6,10
Szőlő							
boltokban		kg	2,40	4,40	6,80	8,10	8,40
piacokon		kg		5,20	7,30	8,70	8,30

*Iparcikkek*

Karton	80 cm széles	m	13,50	32,10	32,10	32,10	32,10
Flanel	80 cm széles	m	19,50	43,10	37,-	37,-	37,-
Ágyneművászon	80 cm széles, fehér	m	13,60	24,80	24,80	24,80	20,10 <sup>a/</sup>
Gyapjuszövet	100 %-os fésűs öltőnyszövet, 140 cm széles	m	..	425,-	425,-	425,-	425,-
Gyapjuszövet	50 %-os fésűs öltőnyszövet, 140 cm széles	m	162,-	241,50	241,50	241,50	241,50
Gyapjuszövet	kártolt női ruhaszövet, 140 cm széles	m	..	115,-	100,-	100,-	80,- <sup>a/</sup>
Gyapjuszövet	velour férfi télikabátszövet, 140 cm széles	m	180,-	313,-	313,-	313,-	261,- <sup>a/</sup>
Műselyem szövet	goldsol, 90 cm széles	m	30,-	50,-	50,-	50,-	43,- <sup>a/</sup>
Freskó	80 cm széles	m	13,20	24,30	24,30	24,30	24,30
Puplin	80 cm széles	m	24,50	39,-	39,-	39,-	39,-
Férfiing	freskó	db	31,20	69,40	59,-	59,-	59,-

a/ 1966. február 1-től.

## 20. Kiskereskedelmi árak és szolgáltatási díjak (folytatás)

(Ft)

A cikk		Mérték- egység	1950	1955	1960	1965	1966
megnevezése	minősége, mérete, tipusa						
<i>Iparcikkek (folytatás)</i>							
Férfiing	zefir	db	40,90	75,-	68,-	68,-	61,- <sup>a/</sup>
Férfiing	"Satana" puplin	db	72,-	95,-	95,-	95,-	81,- <sup>a/</sup>
Férfiing	"Fabula" puplin	db	..	220,-	220,-	220,-	185,- <sup>a/</sup>
Alsónadrág	puplin	db	..	45,-	45,-	45,-	38,- <sup>a/</sup>
Női kombiné	delén	db	21,-	42,-	42,-	42,-	42,-
Női kombiné	goldsol	db	51,-	65,-	65,-	65,-	50,- <sup>a/</sup>
Női kombiné	nylon	db	-	-	170,-	170,-	145,- <sup>a/</sup>
Női hálóing	delén	db	54,-	87,70	87,70	87,70	87,70
Női hálóing	goldsol	db	123,-	143,-	143,-	143,-	100,- <sup>a/</sup>
Férfitélíkábat		db	..	1 500,-	1 500,-	1 500,-	1 350,- <sup>a/</sup>
Férfiöltöny	kamgarn	db	910,-	1 180,-	1 180,-	1 180,-	1 180,-
Férfiöltöny	sportszövet	db	420,-	640,-	520,-	520,-	440,- <sup>a/</sup>
Női felöltő	velour szövet	db	650,-	880,-	800,-	800,-	690,- <sup>a/</sup>
Női szövetruha	"Vesta" szövetből	db	250,-	320,-	280,-	280,-	240,- <sup>a/</sup>
Férfizokni	pamut, bokafix	pár	..	17,70	17,70	17,70	17,70
Férfizokni	krepp nylon, bokafix	pár	-	62,-	38,-	38,-	34,- <sup>a/</sup>
Női harisnya	nylon	pár	..	105,-	65,-	38,-	29,- <sup>a/</sup>
Gyermekharisnya	flór	pár	7,20	7,20	7,20	7,20	7,20
Gyermek tréningruha	8-as nagyság	db	..	125,-	125,-	125,-	125,-
Varrócérna	200 yard, fehér	db	..	6,30	4,90	4,90	4,90
Baby rékli	pamut	db	..	10,50	10,50	10,50	10,50
Rádió	"Melodia"	db	-	-	-	1 900,-	1 900,-
Rádió	AR 612-es típus	db	-	-	-	2 800,-	2 800,-
Televízió	"Horizont"	db	-	-	-	6 100,-	6 100,-
Férfikerékpár	"Tura"	db	565,-	800,-	960,-	960,-	960,-
Kerékpárköpeny	28 x 1,5	db	47,53	90,-	90,-	90,-	90,-
Motorkerékpár	250 cm <sup>3</sup> -es Pannónia	db	-	-	19 900,-	15 800,-	15 800,-
Varrógép	háztartási	db	1 300,-	1 960,-	2 350,-	1 880,-	1 880,-
Kályha	"Kalór"	db	648,-	1 066,-	1 066,-	1 066,-	1 066,-
Paplan	vatta, brokát bevonat	db	..	300,-	300,-	300,-	300,-
Mosógép	"HIM" keverő- tárcsás	db	-	1 550,-	1 800,-	1 800,-	1 800,-
Hűtőszekrény	"Szaratov"	db	-	4 000,-	5 600,-	5 000,-	5 000,-
Villanyvasaló		db	..	74,-	74,-	74,-	74,-
Zománclábas	félnehéz, 3 literes	db	15,70	41,80	41,80	41,80	41,80
Alumíniumedény	vágottszerű, 3 literes	db	12,40	35,-	24,-	24,-	24,-
Tányér	háztartási kőedény	db	..	6,35	6,20	6,20	6,20

a/ 1966. február 1-től.

## 20. Kiskereskedelmi árak és szolgáltatási díjak (folytatás)

(Ft)

A cikk		Mérték- egység	1950	1955	1960	1965	1966
megnevezése	minősége, mérete, tipusa						

## Iparcikkék (folytatás)

Husdaráló	5-ös szám	db	37, -	75,30	75,30	75,30	75,30
Izzólámpa	25 Wattos	db	6,80	6,80	5,50	5,50	5,50
Bevéső ajtózárr		db	12,30	26, -	20, -	20, -	20, -
Mosószippan	60 %-os szinszippan	kg	12, -	24, -	20, -	20, -	20, -
Pipereszzippan	dobozolt, márkázott	kg	29,40	44, -	39,60	39,60	39,60
Mosópor	"Rapid" 100 grammos	doboz	-	2,80	2,80	2,80	2,80
Fogkrém	1/1 tubusban, 48 grammos	db	..	4, -	3, -	3, -	3, -
Babakrém	1/2 tubusban, 17 grammos	db	..	2,30	1,80	1,80	1,80
Kölni	100 grammos	db	..	54,40	46, -	46, -	46, -
Cipőkrém	MNOSZ I. nagyság	doboz	2, -	2,60	2,20	2,20	2,20
Benzin	faltbenzin	liter	..	6, -	4, -	4, -	4, -
Gyufa	rövidszálu	doboz	0,30	0,30	0,30	0,30	0,30
Vatta	250 grammos, háztartási	csomag	..	5,90	9,40	9,40	9,40
Lázmérő	hazai, hiteles	db	12, -	12, -	12, -	12, -	12, -
Grafitceruza	Hardtmuth	db	2,30	2,30	2,30	2,30	2,30
Ujság	napilap, hétköznapi	db	0,60	0,60	0,60	0,60	0,60
Ébresztőóra	"MOM"	db	42, -	86,60	86,60	86,60	86,60
Dominó	fa	doboz	9, -	7,90	7,90	7,90	7,90
Labda	gumi	db	14,80	12,60	12,60	12,60	12,60
Tűzifa	telepen, kevert	q	30,60	44, -	44, -	44, -	56, - <sup>a/</sup>
Barnaszén	háztartási	q	17,17	22, -	22, -	22, -	27,50 <sup>a/</sup>
Brikett	dorogi	q	30, -	51,50	51,50	51,50	61,50 <sup>a/</sup>
Kocsz		q	..	77,80	77,80	77,80	97, - <sup>a/</sup>
Tégla	kisméretű, tömör, I. o.	1 000 db	410, -	460, -	777, -	777, -	777, -
Cement	400-as portland	q	40, -	100, -	90, -	90, -	90, -

## Szolgáltatások

Gáz		m <sup>3</sup>	0,76	0,78	0,78	0,82	0,84
Villanyáram		kWó	1,22	1,37	1,21	1,08	1,03
Villamosközlekedés	vonaljegy havibérlet	db	0,50	0,50	0,50	0,50	1, - <sup>b/</sup>
Vonatközlekedés	személyvonat, II. osztály	100 km	57, -	57, -	57, -	57, -	45, - <sup>b/</sup>
Rádió-előfizetés		hónap	13,80	25,40	25,40	25,40	25,40
Televízió-előfizetés		hónap	10, -	10, -	10, -	10, -	10, -
Fodrász	vizondolálás		-	-	50, -	50, -	50, -
Fodrász	vizondolálás		5, -	5, -	5, -	5, -	5, -
Borbély	hajvágás		2, -	3,60	3,60	3,60	3,60

a/ 1966. április 1-től. - b/ 1966. július 1-től.



## 21. A munkás és alkalmazotti háztartások jellemző adatai, jövedelmek, kiadások

	1960	1965	1966	Ebből	
				munkás	alkalmazotti
				háztartások adatai	
A háztartások száma	1 674	2 072	2 104	1 400	704
A háztartások átlagos taglétszáma	3,30	3,29	3,29	3,32	3,22
Száz háztartásra jutó keresők száma	153	164	167	164	173
Száz keresőre jutó eltartottak száma	116	100	97	103	86

## Egy főre jutó évi átlagos jövedelem, Ft

Munkabér, prémium	8 410	10 139	10 705	9 547	13 085
Családi pótlék, segély, ösztöndíj	} -618	279	445	459	416
Táppénz		182	186	184	189
Nyugdíj		357	424	344	588
Egyéb pénzjövedelem	} 1 100	704	790	674	1 029
állami és szövetségi szervektől		748	893	837	1 009
lakosságtól					
<b>Összes pénzjövedelem</b>	<b>10 128</b>	<b>12 409</b>	<b>13 443</b>	<b>12 045</b>	<b>16 316</b>
Kisegítő gazdaságból származó nettó jövedelem	450	407	461	560	255
Egyéb természetbeni jövedelem	200	227	251	241	273
<b>Összes bruttó jövedelem</b>	<b>10 778</b>	<b>13 043</b>	<b>14 155</b>	<b>12 846</b>	<b>16 844</b>
Adó és adójellegű pénzkidadás	288	383	491	407	662
<b>Összes nettó jövedelem</b>	<b>10 490</b>	<b>12 660</b>	<b>13 664</b>	<b>12 439</b>	<b>16 182</b>

## Egy főre jutó évi kiadás főbb kiadási csoportok szerint, Ft

Élelmiszer-, ital-, dohányáru	4 731	5 621	5 987	5 691	6 595
Ruházkodás	1 739	1 840	1 929	1 744	2 308
Lakbér, lakáskarbantartás, fűtés, világítás	754	894	986	885	1 196
Lakberendezési, lakásfelszerelési és egyéb tartós fogyasztási cikkek	1 099	1 278	1 493	1 380	1 725
Egészség-, testápolás, tisztálkodás	375	479	509	413	705
Művelődés, oktatás, szórakozás	266	280	289	223	422
Közlekedés	240	316	362	306	479
Egyéb kiadás	577	800	871	698	1 228
Lakóházépítkezés, ingatlanvásárlás	349	622	749	685	880
Pénzügyi kiadás, biztosítás	200	281	290	239	394
<b>Nettó kiadás összesen</b>	<b>10 330</b>	<b>12 411</b>	<b>13 465</b>	<b>12 264</b>	<b>15 932</b>
Adó és adójellegű kiadás	288	383	491	407	662
<b>Bruttó kiadás összesen</b>	<b>10 618</b>	<b>12 794</b>	<b>13 956</b>	<b>12 671</b>	<b>16 594</b>

## A nettó kiadás százalékos megoszlása

Élelmiszer-, ital-, dohányáru	45,8	45,3	44,5	46,4	41,4
Ruházkodás	16,8	14,8	14,3	14,2	14,5
Lakbér, lakáskarbantartás, fűtés, világítás	7,3	7,2	7,3	7,2	7,5
Lakberendezési, lakásfelszerelési és egyéb tartós fogyasztási cikkek	10,7	10,3	11,1	11,3	10,8
Egészség-, testápolás, tisztálkodás	3,6	3,9	3,8	3,4	4,4
Művelődés, oktatás, szórakozás	2,6	2,3	2,1	1,8	2,7
Közlekedés	2,3	2,5	2,7	2,5	3,0
Egyéb kiadás	5,6	6,4	6,5	5,7	7,7
Lakóházépítkezés, ingatlanvásárlás	3,4	5,0	5,6	5,6	5,5
Pénzügyi kiadás, biztosítás	1,9	2,3	2,1	1,9	2,5
<b>Nettó kiadás összesen</b>	<b>100,0</b>	<b>100,0</b>	<b>100,0</b>	<b>100,0</b>	<b>100,0</b>

\* A fejezetben szereplő értékek kiszámítása a mindenkorin folyó árakon történt. A kiadási tételek a pénzkidáson kívül a saját termelésből származó fogyasztás értékét is tartalmazzák.

22. A munkás és alkalmazotti háztartások egy főre jutó évi kiadásának részletezése  
kiadási tételek szerint

(Ft)

	1960	1965	1966	Ebből	
				munkás	alkalmazotti
				háztartásoknál	
<i>Élelmiszer-, ital-, dohányáru</i>					
Nyershus (baromfi nélkül)	408	469	535	517	571
Baromfi	201	227	283	304	242
Hentesáru, füstölthús, huskonzerv	362	454	484	475	502
Zsir, zsirszalonna, étolaj, margarin	309	315	278	290	253
Étkezési szalonna	141	140	129	144	98
Tej	270	278	285	274	305
Vaj és egyéb tejtermék	194	222	243	209	314
Tojás	221	257	279	270	297
Kenyér, péksütemény	373	398	410	416	397
Liszt, száraztészta, rizs	225	229	226	245	186
Cukor	222	231	241	233	255
Édességáru	} 173	145	154	137	190
Cukrászsütemény		61	61	50	83
Kakaó		31	30	26	37
Burgonya	116	149	147	154	133
Szárazhüvelyes	15	20	21	24	17
Zöldség, friss főzelék, konzerv	207	248	270	265	281
Gyümölcs, gyümölcskonzerv	253	297	339	317	385
Dió, mandula, mogyoró, mák	47	46	52	54	46
Kész és félkész ételek	3	11	11	10	14
Fűszer és egyéb élelmiszer	82	87	93	97	83
Vendéglői étkezés	69	100	102	59	192
Üzemi étkezés	219	264	289	226	421
Iskola-napközi étkezés	} 68	80	84	66	121
Bölcsődei, óvodai étkezés		52	55	42	80
Üdülési étkezés		75	87	51	161
<i>Élelmiszer összesen</i>	<i>4 236</i>	<i>4 886</i>	<i>5 188</i>	<i>4 955</i>	<i>5 664</i>
Szeszesital	257	351	381	374	395
Üdítőital	24	34	39	35	48
Kávésző	41	124	142	106	217
Tea	12	12	12	11	14
Dohányáru	161	214	225	210	257
<i>Ital-, dohányáru összesen</i>	<i>495</i>	<i>735</i>	<i>799</i>	<i>736</i>	<i>931</i>
<i>Élelmiszer-, ital-, dohányáru összesen</i>	<i>4 731</i>	<i>5 621</i>	<i>5 987</i>	<i>5 691</i>	<i>6 595</i>
Ebből saját termelésű fogyasztás	680	656	724	879	405

22. A munkás és alkalmazotti háztartások egy főre jutó évi kiadásának részletezése  
kiadási tételek szerint (folytatás)

(Ft)

	1960	1965	1966	Ebből	
				munkás	alkalmazotti
				háztartásoknál	
<i>Ruházkodás</i>					
Férfi felsőruha	154	173	186	173	214
Férfi téli-, átmeneti- és ballonkabát	75	82	83	77	94
Férfi felsőruha- és kabátanyag	32	23	21	14	37
Férfi felső kötöttáru	24	33	34	32	39
Férfiing és anyag	77	91	98	89	115
Egyéb férfi fehérnemű és anyag	29	31	33	29	40
Férficipő, szandál, csizma	92	103	103	98	114
Férfiharisnya	23	23	24	23	25
Egyéb férfiruházat	36	39	45	36	63
Férfiruha és cipő készítési, javítási, alakítási díja	48	45	44	34	65
Női szövet-, selyem és műanyag felsőruha	91	100	108	94	136
Női pamutruha	16	19	15	16	13
Női téli-, átmeneti- és ballonkabát	112	118	132	124	148
Női szövet-, selyem és műanyag felsőruhaanyag	91	76	73	63	93
Női pamut felsőruhaanyag	18	16	13	13	13
Női felső kötöttáru	66	78	82	72	103
Női fehérnemű és anyag	68	79	90	78	114
Női cipő, szandál	130	153	151	137	181
Női harisnya	40	41	44	40	53
Egyéb női ruházat	78	84	92	79	118
Női ruha és cipő készítési, javítási, alakítási díja	85	78	83	60	130
Gyermek felsőruha és anyag	72	79	78	77	79
Gyermekkabát és anyag	37	40	41	38	49
Gyermek felső kötöttáru	23	24	26	27	23
Gyermekfehérnemű és anyag	27	30	34	32	37
Gyermekcipő és szandál	62	69	74	73	76
Gyermekharisnya	13	17	19	18	21
Egyéb gyermekruházat	28	26	29	28	31
Gyermekruha és cipő készítési, javítási díja	17	11	10	8	16
Csecsemőruházat	28	26	29	31	25
Rövidáru és egyéb ruházati cikk	47	33	35	31	43
<i>Ruházkodás összesen</i>	<i>1 739</i>	<i>1 840</i>	<i>1 929</i>	<i>1 744</i>	<i>2 308</i>
Egy felnőttre jutó évi ruházkodási kiadás	1 949	2 011	2 076	1 868	2 488
Egy gyermekre jutó évi ruházkodási kiadás	1 075	1 254	1 366	1 287	1 544

*Lakbér, lakáskarbantartás, fűtés, világítás*

Lakbér	164	177	180	149	245
Házadó	25	21	22	23	20
Lakáskarbantartási áru szolgáltatás	23	30	37	37	37
	62	76	95	78	128
Tüzelő- és fűtőanyagok	280	302	337	327	358
Tüzelő szállítási díja	32	37	39	37	43
Fűtés szolgáltatás	63	104	121	92	183
Világítás költségei	105	147	155	142	182
<i>Lakbér, lakáskarbantartás, fűtés, világítás összesen</i>	<i>754</i>	<i>894</i>	<i>986</i>	<i>885</i>	<i>1 196</i>

22. A munkás és alkalmazotti háztartások egy főre jutó évi kiadásának részletezése  
kiadási tételek szerint (folytatás)

(Ft)

	1960	1965	1966	Ebből	
				munkás	alkalmazotti
				háztartásoknál	
<i>Lakberendezési, lakásfelszerelési és egyéb tartós fogyasztási cikkek</i>					
Butor	281	336	391	374	423
Nagyobb értékű lakásfelszerelési cikk	67	77	88	93	80
Kisebb értékű lakásfelszerelési cikk	19	22	25	21	32
Nagyobb értékű háztartási gép	77	114	173	154	210
Kisebb értékű háztartási gép	6	11	14	13	17
Edény és konyhafelszerelési cikkek	48	50	57	52	69
Egyéb lakberendezési cikkek	41	26	30	25	39
Szőnyeg, függöny, lakástextil	72	86	96	85	120
Ágy- és asztalnemű	93	99	100	93	114
Paplan, matrac, takaró	20	17	22	20	24
Lakberendezési, lakásfelszerelési cikkek javítási költsége	19	25	26	17	44
Televízió	} 167	152	145	153	128
Rádió, hangszer		37	60	49	81
Fényképezőgép, óra	45	39	39	32	56
Autó, motorkerékpár	} 144	170	200	167	270
Kerékpár és egyéb jármű		17	27	32	18
<i>Lakberendezési, lakásfelszerelési és egyéb tartós fogyasztási cikkek összesen</i>	1 099	1 278	1 493	1 380	1 725
<i>Egészség-, testápolás, tisztálkodás</i>					
Gyógyszer	21	29	29	24	38
Egészségügyi cikk	32	49	55	45	74
Testápolási cikk	23	35	38	30	54
Mosószappan, mosószer	97	106	110	105	120
Pipereszappan	29	35	37	34	43
Tisztítószert	25	30	32	29	38
Egészségügyi szolgáltatás	} 108	58	65	47	103
Testápolási szolgáltatás		84	90	70	130
Takarítási költség	16	22	22	8	52
Mosás szolgáltatás	24	31	31	21	53
<i>Egészség-, testápolás, tisztálkodás összesen</i>	375	479	509	413	705
<i>Művelődés, oktatás, szórakozás</i>					
Ujság, folyóirat, naptár	57	71	72	61	95
Könyv	42	56	54	33	97
Tankönyv	} 41	18	21	17	29
Tanszer, írószer		34	36	32	43
Tandij	35	38	43	26	77
Színház	} 91	17	17	11	27
Mozi		31	30	28	34
Egyéb rendezvény		15	16	15	20
<i>Művelődés, oktatás, szórakozás összesen</i>	266	280	289	223	422
<i>Közlekedés</i>					
Munkabajárás és helyi közlekedés	113	157	193	173	235
Távolsági utazás	127	159	169	133	244
<i>Közlekedés összesen</i>	240	316	362	306	479

22. A munkás és alkalmazotti háztartások egy főre jutó évi kiadásának részletezése  
kiadási tételek szerint (folytatás)

(Ft)

	1960	1965	1966	Ebből	
				munkás	alkalmazotti
				háztartásoknál	
<i>Egyéb kiadás</i>					
Sportszer, játék	35	35	36	29	51
Rádió, televízió előfizetési díj	39	118	130	121	149
Televízió javítási díja	} 41	11	14	13	17
Rádió és kulturális cikkek javítási díja		8	9	7	11
Egyéb szórakozással, pihenéssel kapcsolatos szolgáltatás		56	57	37	99
Postai díjak	30	37	43	22	84
Egyéb háztartási fogyasztási cikk	65	73	76	67	96
Egyéb személyi fogyasztási cikk	12	12	13	12	16
Egyéb szolgáltatás	77	74	74	60	103
Szállítási költség	13	13	15	12	20
Járművek üzemanyag költsége	15	26	32	20	56
Járművek javítási költsége	6	17	19	16	25
El nem számolt pénz	12	13	14	11	20
Adott támogatás	232	307	339	271	481
<i>Egyéb kiadás összesen</i>	577	800	871	698	1 228
<i>Lakóházépítkezés, ingatlanvásárlás</i>					
Lakóházépítkezési anyag	157	251	255	290	182
munkadíj	62	111	123	114	141
Ingatlanvásárlás	130	260	371	281	557
<i>Lakóházépítkezés, ingatlanvásárlás összesen</i>	349	622	749	685	880
<i>Pénzügyi kiadás, biztosítás</i>					
Pénzügyi kiadás	} 200	241	243	197	336
Biztosítás		40	47	42	58
<i>Pénzügyi kiadás, biztosítás összesen</i>	200	281	290	239	394
<i>Nettó kiadás</i>					
<i>Összesen</i>	10 330	12 411	13 465	12 264	15 932
<i>Adó és adójellegű pénzkidadás</i>					
<i>Összesen</i>	288	383	491	407	662
<i>Bruttó kiadás</i>					
<i>Összesen</i>	10 618	12 794	13 956	12 671	16 594

## 23. A paraszt és kettős jövedelmű háztartások jellemző adatai, jövedelmek, kiadások

	1960	1965	1966	Ebből	
				paraszt	kettős jövedelmű
				háztartások adatai	
A háztartások száma	2 808	1 928	1 894	1 215	679
A háztartások átlagos taglétszáma	3,36	3,18	3,13	2,68	3,94

## Egy főre jutó évi pénzbevétel és természetbeni fogyasztás értéke, Ft

Árueladásból származó pénzbevétel					
állami és szövetkezeti szervektől		1 045	1 123	1 477	692
lakosságtól	2 989	1 542	1 729	2 244	1 100
Termelőszövetkezettől származó pénzbevétel	793	2 546	2 838	3 653	1 844
Munkabér	1 416	2 152	2 256	43	4 955
Táppénz, segély, családi pótlék, nyugdíj		432	562	599	517
Egyéb nem mezőgazdasági tevékenységből származó pénzbevétel	987				
állami és szövetkezeti szervektől		347	424	486	348
lakosságtól		299	328	398	242
<b>Összes bruttó pénzbevétel</b>	<b>6 185</b>	<b>8 363</b>	<b>9 260</b>	<b>8 900</b>	<b>9 698</b>
Saját termelésből és természetbeni jövedelemből származó személyes fogyasztás értéke	3 809	4 019	4 311	4 749	3 777
Összes bruttó pénzbevétel és természetbeni fogyasztás együtt	9 994	12 382	13 571	13 649	13 475
Le: a háztáji gazdasággal kapcsolatos pénzkidadás	767	861	1 146	1 367	876
adó és adójellegű pénzkidadás	438	416	444	427	464
<b>Személyes fogyasztásra fordítható pénzbevétel és természetbeni fogyasztás együttes (nettó jövedelem)</b>	<b>8 789</b>	<b>11 105</b>	<b>11 981</b>	<b>11 855</b>	<b>12 135</b>

## Egy főre jutó évi kiadás főbb kiadási csoportok szerint, Ft

Élelmiszer-, ital-, dohányáru	4 818	5 631	6 049	6 264	5 786
Ruházkodás	1 306	1 476	1 576	1 389	1 804
Lakbér, lakáskarbantartás, fűtés, világítás	583	692	787	833	732
Lakberendezési, lakásfelszerelési és egyéb tartós fogyasztási cikkek	665	873	1 058	888	1 266
Egészség-, testápolás, tisztálkodás	216	259	284	287	282
Művelődés, oktatás, szórakozás	91	111	118	102	138
Közlekedés	98	136	155	123	194
Egyéb kiadás	304	475	604	628	573
Lakóházépítkezés, ingatlanvásárlás	447	1 011	1 025	1 007	1 046
Pénzügyi kiadás, biztosítás	73	112	106	90	124
<b>Nettó kiadás összesen</b>	<b>8 601</b>	<b>10 776</b>	<b>11 762</b>	<b>11 611</b>	<b>11 945</b>
A háztáji gazdasággal kapcsolatos üzemi, valamint adó és adójellegű pénzkidadás	1 205	1 277	1 590	1 794	1 340
<b>Bruttó kiadás összesen</b>	<b>9 806</b>	<b>12 053</b>	<b>13 352</b>	<b>13 405</b>	<b>13 285</b>

## A nettó kiadás százalékos megoszlása

Élelmiszer-, ital-, dohányáru	56,0	52,3	51,4	53,9	48,4
Ruházkodás	15,2	13,7	13,4	12,0	15,1
Lakbér, lakáskarbantartás, fűtés, világítás	6,8	6,4	6,7	7,2	6,1
Lakberendezési, lakásfelszerelési és egyéb tartós fogyasztási cikkek	7,7	8,1	9,0	7,6	10,6
Egészség-, testápolás, tisztálkodás	2,5	2,4	2,4	2,5	2,4
Művelődés, oktatás, szórakozás	1,1	1,0	1,0	0,9	1,2
Közlekedés	1,2	1,3	1,3	1,0	1,6
Egyéb kiadás	3,5	4,4	5,2	5,4	4,8
Lakóházépítkezés, ingatlanvásárlás	5,2	9,4	8,7	8,7	8,8
Pénzügyi kiadás, biztosítás	0,8	1,0	0,9	0,8	1,0
<b>Nettó kiadás összesen</b>	<b>100,0</b>	<b>100,0</b>	<b>100,0</b>	<b>100,0</b>	<b>100,0</b>

24. A paraszt és kettős jövedelmű háztartások  
egy főre jutó évi személyes fogyasztásának részletezése kiadási tételek szerint

(Ft)

	1960	1965	1966	Ebből	
				paraszt	kettős jövedelmű
				háztartásoknál	
<i>Élelmiszer-, ital-, dohányáru</i>					
Nyershus (baromfi nélkül)	254	328	396	390	404
Baromfi	412	508	588	658	504
Hentesáru, füstölthús, huskonzerv	373	435	617	645	583
Zsir, zsirszalonna, étolaj, margarin	368	411	352	362	339
Étkezési szalonna	267	273	237	250	222
Tej	246	243	252	266	235
Vaj és egyéb tejtermék	162	161	181	197	164
Tojás	229	293	319	341	291
Kenyér, péksütemény	380	356	358	376	335
Liszt, száraztészta, rizs	326	345	330	342	317
Cukor	204	221	237	250	218
Édességáru	} 65	74	81	82	80
Cukrászsütemény		19	23	21	25
Kakaó		16	17	16	18
Burgonya	156	198	190	200	179
Szárzshüvelyes	26	40	43	45	42
Zöldség, friss főzelék, konzerv	228	282	309	321	292
Gyümölcs, gyümölcskonzerv	245	285	347	372	318
Dió, mandula, mogyoró, mák	83	76	92	98	84
Kész és félkész ételek	1	5	4	4	4
Fűszer és egyéb élelmiszer	107	128	134	142	122
Vendéglői étkezés	4	9	12	9	15
Üzemi étkezés	32	39	43	4	90
Iskola-napközi étkezés	} 16	21	23	20	27
Bölcsődei, óvodai étkezés		9	10	8	13
Üdülési étkezés		5	6	5	8
<i>Élelmiszer összesen</i>	<i>4 187</i>	<i>4 780</i>	<i>5 201</i>	<i>5 424</i>	<i>4 929</i>
Szeszesital	527	696	677	687	664
Üdítőital	13	23	29	28	30
Kávé	2	13	19	12	28
Tea	5	8	9	9	9
Dohányáru	84	111	114	104	126
<i>Ital-, dohányáru összesen</i>	<i>631</i>	<i>851</i>	<i>848</i>	<i>840</i>	<i>857</i>
<i>Élelmiszer-, ital-, dohányáru összesen</i>	<i>4 818</i>	<i>5 631</i>	<i>6 049</i>	<i>6 264</i>	<i>5 786</i>
Ebből saját termelésű fogyasztás	3 505	3 725	3 985	4 372	3 512

24. A paraszt és kettős jövedelmű háztartások egy főre jutó évi személyes fogyasztásának részletezése kiadási tételek szerint (folytatás)

(Ft)

	1960	1965	1966	Ebből	
				paraszt	kettős jövedelmű
				háztartásoknál	
<i>Ruházkodás</i>					
Férfi felsőruha	154	179	210	169	260
Férfi téli-, átmeneti- és ballonkabát	55	66	73	53	97
Férfi felsőruha- és kabátanyag	16	7	8	7	9
Férfi felső kötöttáru	21	33	32	29	37
Férfiing és anyag	80	89	96	84	110
Egyéb férfi fehérnemű és anyag	24	25	26	23	28
Férficipő, szandál, csizma	85	97	102	91	116
Férfiharisnya	12	16	18	14	22
Egyéb férfiruházat	33	30	32	30	36
Férfiruha és cipő készítési, javítási, alakítási díja	21	22	22	19	26
Női szövet-, selyem és műanyag felsőruha	55	84	84	67	105
Női pamutruha	14	20	17	17	16
Női téli-, átmeneti- és ballonkabát	79	90	101	86	120
Női szövet-, selyem és műanyag felsőruhaanyag	76	80	75	69	82
Női pamut felsőruhaanyag	40	36	30	34	25
Női felső kötöttáru	44	53	63	54	74
Női fehérnemű és anyag	44	53	60	53	69
Női cipő, szandál	99	122	129	116	145
Női harisnya	25	27	29	27	32
Egyéb női ruházat	70	68	75	71	80
Női ruha és cipő készítés, javítási, alakítási díja	34	38	41	37	45
Gyermek felsőruha és anyag	57	61	61	60	61
Gyermekkabát és anyag	20	26	22	20	24
Gyermek felső kötöttáru	15	17	19	18	20
Gyermekfehérnemű és anyag	16	20	22	20	25
Gyermekcipő és szandál	40	47	50	48	53
Gyermekharisnya	8	10	12	12	13
Egyéb gyermekruházat	19	18	19	19	18
Gyermekruha és cipő készítés, javítási díja	7	6	5	6	5
Csecsemőruházat	18	14	20	14	27
Rövidáru és egyéb ruházati cikk	25	22	23	22	24
<i>Ruházkodás összesen</i>	<i>1 306</i>	<i>1 476</i>	<i>1 576</i>	<i>1 389</i>	<i>1 804</i>
Egy felnőttre jutó évi ruházatközlési kiadás	1 381	1 515	1 619	1 409	1 875
Egy gyermekre jutó évi ruházatközlési kiadás	933	1 204	1 270	1 207	1 350
<i>Lakbér, lakáskarbantartás, fűtés, világítás</i>					
Lakbér	13	18	19	12	27
Házadó	28	32	32	35	28
Lakáskarbantartási árú szolgáltatás	44	42	51	57	45
	47	50	58	61	53
Tüzelő- és fűtőanyagok	365	421	479	520	429
Tüzelő szállítási díja	7	19	21	19	24
Fűtés szolgáltatás	2	5	12	12	13
Világítás költségei	77	105	115	117	113
<i>Lakbér, lakáskarbantartás, fűtés, világítás összesen</i>	<i>583</i>	<i>692</i>	<i>787</i>	<i>833</i>	<i>732</i>
Ebből saját termelésű tüzelő értéke	257	233	259	306	201



24. A paraszti és kettős jövedelmű háztartások egy főre jutó évi személyes fogyasztásának részletezése kiadási tételek szerint (folytatás)

(Ft)

	1960	1965	1966	Ebből	
				paraszt	kettős jövedelmű
				háztartásoknál	
<i>Lakberendezési, lakásfelszerelési és egyéb tartós fogyasztási cikkek</i>					
Butor	220	213	285	207	382
Nagyobb értékű lakásfelszerelési cikk	43	84	109	106	114
Kisebb értékű lakásfelszerelési cikk	16	19	22	25	18
Nagyobb értékű háztartási gép	18	41	59	53	66
Kisebb értékű háztartási gép	3	5	8	8	8
Edény és konyhafelszerelési cikkek	40	40	48	49	46
Egyéb lakberendezési cikkek	14	15	12	11	13
Szőnyeg, függöny, lakástextil	40	57	64	57	73
Ágy- és asztalnemű	103	115	119	115	124
Paplan, matrac, takaró	12	16	16	14	18
Lakberendezési, lakásfelszerelési cikkek javítási költsége	9	9	8	8	8
Televízió		77	92	76	111
Rádió, hangszer	27	31	27	24	30
Fényképezőgép, óra	22	20	21	17	27
Autó, motorkerékpár		91	116	62	182
Kerékpár és egyéb jármű	98	40	52	56	46
<i>Lakberendezési, lakásfelszerelési és egyéb tartós fogyasztási cikkek összesen</i>	665	873	1 058	888	1 266
<i>Egészség-, testápolás, tisztálkodás</i>					
Gyógyszer	18	19	22	24	19
Egészségügyi cikk	11	20	22	19	27
Testápolási cikk	6	11	13	9	16
Mosószappan, mosószer	89	105	109	117	100
Pipereszappan	17	22	23	23	23
Tisztítószér	18	21	21	21	22
Egészségügyi szolgáltatás		32	42	45	40
Testápolási szolgáltatás	55	26	28	26	30
Takarítási költség	1	1	1	1	1
Mosás szolgáltatás	1	2	3	2	4
<i>Egészség-, testápolás, tisztálkodás összesen</i>	216	259	284	287	282
<i>Művelődés, oktatás, szórakozás</i>					
Ujság, folyóirat, naptár	21	34	35	33	39
Könyv	4	7	7	5	10
Tankönyv		9	11	10	12
Tanszer, írószer	20	19	22	21	24
Tandíj	10	9	11	10	12
Színház		6	5	3	6
Mozi	36	19	18	13	24
Egyéb rendezvény		8	9	7	11
<i>Művelődés, oktatás, szórakozás összesen</i>	91	111	118	102	138
<i>Közlekedés</i>					
Munkabajárás és helyi közlekedés	23	41	44	13	82
Távolsági utazás	75	95	111	110	112
<i>Közlekedés összesen</i>	98	136	155	123	194



**24. A paraszt és kettős jövedelmű háztartások  
egy főre jutó évi személyes fogyasztásának részletezése kiadási tételek szerint (folytatás)** (Ft)

	1960	1965	1966	Ebből	
				paraszt	kettős jövedelmű
				háztartásoknál	
<i>Egyéb kiadás</i>					
Sportszer, játék	10	11	11	10	12
Rádió, televízió előfizetési díj	24	51	61	53	71
Televízió javítási díja	17	1	4	3	4
Rádió és kulturális cikkek javítási díja		5	5	6	5
Egyéb szórakozással, pihenéssel kapcsolatos szolgáltatás		22	20	17	22
Postai díjak	8	9	11	12	9
Egyéb háztartási fogyasztási cikk	45	49	52	56	48
Egyéb személyi fogyasztási cikk		8	8	8	8
Egyéb szolgáltatás	58	69	70	70	70
Szállítási költség	5	7	9	7	11
Járművek üzemanyag költsége	7	12	16	10	24
Járművek javítási költsége	8	11	16	15	17
El nem számolt pénz	9	8	10	8	13
Adott támogatás	113	212	311	353	259
<i>Egyéb kiadás összesen</i>	304	475	604	628	573
<i>Lakóházépítkezés, ingatlanvásárlás</i>					
Lakóházépítkezési anyag	225	492	528	492	571
munkadíj	110	204	197	160	243
Ingatlanvásárlás	112	315	300	355	232
<i>Lakóházépítkezés, ingatlanvásárlás összesen</i>	447	1 011	1 025	1 007	1 046
<i>Pénzügyi kiadás, biztosítás</i>					
Pénzügyi kiadás	73	82	70	50	93
Biztosítás		30	36	40	31
<i>Pénzügyi kiadás, biztosítás összesen</i>	73	112	106	90	124
<i>Nettó kiadás</i>					
<i>Összesen</i>	8 601	10 776	11 762	11 611	11 945
<i>A háztáji gazdasággal kapcsolatos kiadás</i>					
Élőállat	257	245	473	571	354
Takarmány	224	343	319	378	247
Egyéb áru	136	131	173	197	144
A gazdálkodással kapcsolatos javítási költségek és munkadíjak	150	142	181	221	131
<i>A háztáji gazdasággal kapcsolatos kiadás összesen</i>	767	861	1 146	1 367	876
<i>Adó és adójellegű pénzkidadás</i>					
<i>Összesen</i>	438	416	444	427	464
<i>Bruttó kiadás</i>					
<i>Összesen</i>	9 806	12 053	13 352	13 405	13 285

## XVI. TÁRSADALOMBIZTOSÍTÁS — TÁRSADALMI JUTTATÁSOK



## 1. A biztosítottak száma

Év	A társadalombiztosításban részesülők átlagos száma (családtagokkal együtt)	
	millió fő	a lakosság százalékában
1950	4,4	47
1960	8,5	85
1965	9,8 <sup>a/</sup>	97
1966	9,9 <sup>a/</sup>	97

a/ Ebből mintegy 50 000 személy csak nyugdíjbiztosításban részesült.

## 2. Fontosabb betegségi biztosítási juttatások

Év	Táppénz	Szülési segély	Gyógyszer- költség <sup>a/</sup>	Táppénz	Szülési segély	Gyógyszer- költség <sup>a/</sup>
	millió forintban			egy biztosítottra, forint		
1950	249	70	172	138,30	36,70	72,00
1951	362	80	213	172,20	40,10	79,10
1952	595	113	272	255,20	46,50	90,90
1953	709	168	323	278,30	66,20	102,30
1954	979	210	410	367,60	79,40	129,80
1955	953	186	436	362,30	71,10	134,80
1956	917	166	455	348,00	60,80	136,40
1957	1 254	159	529	487,60	59,60	164,90
1958	1 387	163	600	519,80	58,00	178,40
1959	1 515	165	744	538,40	54,80	199,30
1960	1 656	179	880	554,80	54,70	199,80
1961	1 732	190	1 009	567,90	56,40	210,00
1962	1 907	191	1 193	607,10	55,30	242,10
1963	2 011	305	1 285	614,50	88,40	249,90
1964	2 134	366	1 397	629,60	104,10	266,10
1965	2 272	407	1 564	664,80	114,80	295,00
1966	2 376	448	1 685	682,70	123,60	311,80

a/ Gyógyszertári vényekre kiadott, a biztosítottak térítésével csökkentett nettó gyógyszerköltségek.

## 3. Családi pótlék

Év	Családi pótlék, millió Ft	A családi pótlékban részesült családok átlagos száma, 1 000-ben
1953	718	504
1954	740	451
1955	772	462
1956	784	470
1957	810	481
1958	805	494
1959	1 172	532
1960	1 391	570
1961	1 401	585
1962	1 411	601
1963	1 391	604
1964	1 363	602
1965	1 560	600
1966	2 551	671

## 4. A munkás-alkalmazott és a mezőgazdasági termelősövetkezeti családok családi pótléka

Év	Családi pótlék, millió Ft	A családi pótlékban részesült		Egy családra jutó családi pótlék, Ft
		családok	családok gyermekeinek	
		átlagos száma, 1 000-ben		

*Munkás-alkalmazott családok*

1960	1 349	554	1 356	2 433
1961	1 352	566	1 388	2 385
1962	1 363	582	1 413	2 342
1963	1 347	587	1 412	2 297
1964	1 324	586	1 395	2 259
1965	1 525	586	1 378	2 602
1966	2 469	594	1 374	4 156

*Mezőgazdasági termelősövetkezeti családok*

1960	42	16	49	2 731
1961	49	19	57	2 652
1962	48	19	57	2 542
1963	44	17	52	2 511
1964	39	16	46	2 521
1965	35	14	42	2 518
1966	82	77	181	1 069

## 5. A családi pótlékban részesült családok megoszlása gyermekszám szerint

(az év közepén)

Év	Egyedülálló nők, akik		Családok, amelyek						Összesen
	1	2	2	3	4	5	6	7 és több	
	gyermek után részesültek családi pótlékban								

*Munkás-alkalmazott családok*

1960	43 992	17 420	315 585	114 726	40 065	16 063	7 003	4 196	559 050
1961	45 421	17 415	322 318	115 614	40 592	16 154	6 975	4 233	568 722
1962	46 188	17 625	328 604	114 721	39 230	15 524	6 799	4 304	572 995
1963	47 886	17 806	334 887	112 608	37 946	14 442	6 489	4 146	576 210
1964	49 854	18 639	337 512	111 209	35 765	13 519	6 089	4 011	576 598
1965	51 643	20 307	342 813	107 009	33 205	12 485	5 462	3 762	576 686
1966	55 897	21 480	354 474	102 159	30 627	11 649	5 120	3 634	585 040

*Százalékos megoszlás*

1960	7,9	3,1	56,4	20,5	7,2	2,9	1,3	0,7	100,0
1961	8,0	3,1	56,7	20,3	7,1	2,8	1,2	0,8	100,0
1962	8,1	3,1	57,3	20,0	6,8	2,7	1,2	0,8	100,0
1963	8,3	3,1	58,1	19,6	6,6	2,5	1,1	0,7	100,0
1964	8,7	3,2	58,5	19,3	6,2	2,3	1,1	0,7	100,0
1965	9,0	3,5	59,4	18,6	5,8	2,2	0,9	0,6	100,0
1966	9,5	3,7	60,6	17,5	5,2	2,0	0,9	0,6	100,0

*Mezőgazdasági termelősövetkezeti családok*

1960	1 140	473	-	9 166	2 900	815	257	31	14 782
1961	1 745	681	-	11 411	3 158	928	276	59	18 258
1962	2 229	818	-	11 508	3 078	864	230	46	18 773
1963	2 195	803	-	10 463	2 716	775	200	40	17 192
1964	1 950	614	-	9 371	2 428	689	209	31	15 292
1965	1 638	591	-	8 452	2 197	594	199	37	13 708
1966	3 560	1 272	50 789	14 618	4 282	1 367	537	255	76 680

*Százalékos megoszlás*

1960	7,7	3,2	-	62,0	19,6	5,5	1,8	0,2	100,0
1961	9,6	3,7	-	62,5	17,3	5,1	1,5	0,3	100,0
1962	11,9	4,4	-	61,3	16,4	4,6	1,2	0,2	100,0
1963	12,8	4,7	-	60,9	15,8	4,5	1,1	0,2	100,0
1964	12,7	4,0	-	61,3	15,9	4,5	1,4	0,2	100,0
1965	11,9	4,3	-	61,7	16,0	4,3	1,5	0,3	100,0
1966	4,6	1,7	66,2	19,1	5,6	1,8	0,7	0,3	100,0

## 6. A nyugdíjasok száma és a kifizetett nyugdíjak összege

Év	A nyugellátásban részesülők száma január 1-én, 1 000 fő	Évi összes nyugdíjköltség, millió forint
1952	562,0	1 398,8
1953	541,2	1 405,5
1954	551,6	1 622,9
1955	561,5	2 033,7
1956	573,7	2 206,5
1957	582,4	2 604,4
1958	608,8	2 908,4
1959	622,5	3 721,7
1960	636,3	4 426,7
1961	809,5	5 087,0
1962	911,6	5 731,2
1963	983,3	6 421,4
1964	1 046,2	6 991,3
1965	1 101,2	7 711,8
1966	1 155,6	8 710,5
1967	1 213,2	..

7. A nyugdíjasok megoszlása a nyugellátás jogcíme szerint  
1967. január

A nyugellátás jogcíme	A nyugdíjasok száma, 1 000 fő	Kifizetett összeg, millió forint	Egy nyugdíjasra jutó havi összeg, forint
Saját jogú nyugdíj (munkások és alkalmazottak)	520	456,4	879
Ebből az 1958. évi 40. tvr. alapján	337	314,1	932
Származékos (özvegyi stb.) nyugdíj (munkások és alkalmazottak)	169	81,9	484
Ebből az 1958. évi 40. tvr. alapján	43	28,6	660
Termelőszövetkezeti nyugdíj	39	13,9	357
Termelőszövetkezeti járadék	308	78,0	253
Kisipari szövetkezeti nyugdíj	30	23,3	766
Vegyes jogcímű (hadigondozott, kegydíj, stb.) és segély jellegű ellátás	147	87,0	594
<i>Összesen</i>	<i>1 213</i>	<i>740,5</i>	<i>610</i>

8. A szociális otthonok fontosabb adatai  
(az év végén)

Év	Az állami szociális otthonok				A tanácsi szociális otthonok			
	száma	férőhelyeinek száma	gondozottai- nak száma	férőhely kihasználási százaléka	száma	férőhelyeinek száma	gondozottai- nak száma	férőhely kihasználási százaléka
1960	13	1 270	1 234	97,2	201	19 106	19 023	99,6
1961	13	1 270	1 256	98,9	202	19 709	19 631	99,6
1962	14	1 281	1 268	99,0	204	20 309	20 241	99,7
1963	14	1 314	1 269	96,6	208	20 857	20 921	100,3
1964	18	1 557	1 543	99,1	204	21 181	21 245	100,3
1965	17	1 663	1 618	97,3	212	21 804	21 503	98,6
1966	18	1 775	1 743	98,2	213	22 440	22 455	100,1

## 9. Gyermek- és ifjúságvédő intézetek

Év	A gyermek- és ifjúságvédő intézetek száma	Az összes állami gondozott gyermekek száma	Ebből	
			otthonban	nevelőszülőknél
			elhelyezettek száma	
1960	14	23 408	17 213	6 195
1961	14	25 340	18 537	6 803
1962	17	27 277	19 844	7 433
1963	18	29 365	21 150	8 215
1964	19	31 380	21 243	10 137
1965	19	33 420	22 181	11 239
1966	19	33 584	22 175	11 409

## 10. Csecsemőotthonok

Év	Az intézmények	A férőhelyek	Egy szakképzett gondozónőre jutó férőhely	A gondozott gyermekek száma a férőhelyek százalékában <sup>a/</sup>
	száma			
1960	44	3 577	10	95,8
1961	43	3 591	8	98,4
1962	44	3 847	7	98,8
1963	45	4 049	7	94,6
1964	43	3 985	8	96,3
1965	43	4 103	7	96,7
1966	44	4 243	7	98,5

a/ Az év folyamán.

## 11. Nevelőotthonok

Év	A nevelőotthonok száma	A nevelőotthonokban elhelyezett gyermekek száma	Ebből		
			óvodás	általános iskolás	ifjúsági
			otthonban elhelyezett gyermekek száma		
1960	100	11 026	916	9 380	730
1961	103	11 793	870	10 187	736
1962	108	12 518	974	10 744	800
1963	110	13 002	1 021	11 129	852
1964	116	13 365	924	11 418	1 023
1965	117	13 836	1 053	11 475	1 308
1966	120	13 655	1 113	11 357	1 185



## XVII. LAKÁSHELYZET — KÖZMŰELLÁTÁS



## 1. Lakásállomány–laksűrűség

Időpont	Lakásállomány, 1 000-ben	A 100 lakásra jutó lakók száma	A 100 lakóhelyiségre jutó lakók száma
1949. január 1.	2 466,5	365	156
1960. január 1.	2 757,6	343	140
1966. január 1.	3 033,6	318	..
1967. január 1.	3 072,7	315	..

## 2. A lakások nagysága és felszereltsége

Időpont, időszak	Lakások összesen	Ebből			A lakások közül		
		1 lakó- szobás	2 lakó- szobás	3 és több lakó- szobás	fürdő- szobával vagy mosdó- fülkével ellátott	viz- vezetékekkel ellátott	villany- vezetékekkel ellátott

## A lakások száma, 1 000-ben

## Lakásállomány

1949. január 1.	2 466,5	1 714,0	605,6	121,8	250,8	420,6	1 138,7
1960. január 1.	2 757,6	1 714,4	899,9	129,2	482,7	620,6	2 041,6

## Lakásépítés

1960	58,1	20,3	33,3	4,2	30,7	23,3	50,2
1961	67,5	23,6	39,1	4,3	33,5	25,7	58,0
1962	54,1	16,0	33,8	4,1	34,6	26,5	49,9
1963	52,7	12,9	34,8	4,8	35,1	26,8	49,4
1964	53,4	11,7	35,3	6,2	35,9	28,8	51,1
1965	54,6	9,9	37,7	6,7	36,7	31,1	53,1
1966	55,6	9,5	37,5	8,4	36,2	30,6	54,4
1960–1966. években	396,0	103,9	251,5	38,7	242,7	192,8	366,1

## Százalékos megoszlás

## Aránya, százalék

## Lakásállomány

1949. január 1.	100,0	69,5	24,6	4,9	10,2	17,1	46,2
1960. január 1.	100,0	62,2	32,6	4,7	17,5	22,5	74,0

## Lakásépítés

1960	100,0	35,0	57,3	7,2	52,9	40,2	86,5
1961	100,0	34,9	57,9	6,4	49,6	38,0	85,8
1962	100,0	29,5	62,5	7,6	63,9	49,1	92,3
1963	100,0	24,5	66,0	9,0	66,6	50,7	93,5
1964	100,0	22,0	66,1	11,6	67,3	53,9	95,7
1965	100,0	18,2	69,1	12,3	67,3	56,9	97,2
1966	100,0	17,0	67,5	15,1	65,2	55,1	97,8
1960–1966. években	100,0	26,2	63,5	9,8	61,3	48,7	92,4

## 3. Lakásépítés

Év	Az épített lakások száma			1 000 lakosra		
	Budapesten	vidéken	összesen	Budapesten	vidéken	összesen
1949	4 669	28 147	32 816	2,9	3,7	3,5
1950	4 443	30 591	35 034	2,7	4,0	3,8
1951	4 139	18 457	22 596	2,4	2,4	2,4
1952	3 015	25 789	28 804	1,7	3,3	3,0
1953	2 897	22 143	25 040	1,6	2,8	2,6
1954	5 188	33 257	38 445	2,9	4,2	4,0
1955	7 209	36 344	43 553	3,9	4,6	4,4
1956	7 184	41 241	48 425	3,9	5,1	4,9
1957	8 930	46 504	55 434	5,1	5,8	5,6
1958	8 674	47 740	56 414	4,9	5,9	5,7
1959	13 443	52 075	65 518	7,5	6,4	6,6
1960	11 671	46 388	58 059	6,4	5,7	5,8
1961	12 979	54 548	67 527	7,0	6,7	6,7
1962	10 881	43 218	54 099	5,8	5,3	5,4
1963	8 861	43 867	52 728	4,6	5,4	5,2
1964	8 932	44 473	53 405	4,6	5,5	5,3
1965	9 168	45 429	54 597	4,7	5,6	5,4
1966	9 588	46 004	55 592	4,9	5,6	5,5

## 4. Lakásépítkezés építetők szerint

Év	Állami, szövetkezeti építkezés	Magánépítkezés		Összesen
		állami kölcsönnel <sup>a/</sup>	állami kölcsön nélkül	
1960	18 388	19 046	20 625	58 059
1961	19 684	20 609	27 234	67 527
1962	20 955	19 009	14 135	54 099
1963	19 843	20 109	12 776	52 728
1964	21 258	21 063	11 084	53 405
1965	22 388	22 627	9 582	54 597
1966	20 304	25 119	10 169	55 592

a/ Ezen kívül az OTP 1960-1966. években 2 158 szoba toldaléképítkezésre adott építési kölcsönt.

## 5. Az ingatlankezelő vállalatok adatai

Év, terület	A kezelt épületek	A kezelt bérlemények	Ebből a lakásnak használt bérlemények	A lakóházak javítására fordított összeg	Befolyt bér
	száma az év végén, 1 000-ben			millió Ft	
1960	62,9	567,5	515,5	1 231,0	676,9
1961	62,8	575,8	523,2	1 243,6	693,4
1962	63,3	584,7	531,3	1 359,8	708,0
1963	63,8	595,9	541,9	1 507,0	718,6
1964	64,2	604,1	549,1	1 550,9	732,6
1965	65,5	616,6	561,0	1 372,7	753,1
1966	65,1	626,3	570,3	1 413,6	775,1

Ebből

Budapest	35,1	430,4	394,1	990,1	566,1
Debrecen	2,7	14,1	12,9	29,9	15,9
Miskolc	2,1	15,2	14,0	34,1	19,8
Pécs	1,9	15,3	13,6	29,8	17,6
Szeged	2,3	15,2	13,5	28,1	15,0
A többi város	20,0	132,0	118,6	289,2	137,3
Városok Budapest nélkül	29,0	191,8	172,6	411,1	205,6
Községek	1,0	4,1	3,6	12,4	3,4

## 6. Viz-, gáz-, villamosenergia-ellátás

	1960 <sup>a/</sup>	1965	1966	Ebből Budapest
<i>Vizellátás</i>				
A vízművel rendelkező települések az összes település százalékában	22,2	26,1	27,3	-
Termelt víz, millió m <sup>3</sup>	397	475	495	248
Összes szolgáltatott víz, millió m <sup>3</sup>	355	433	456	224
Ebből háztartásoknak, millió m <sup>3</sup>	146	153	166	85
Az összes bekötések száma, 1 000-ben	253	349	385	121
Ebből a házi bekötések száma, 1 000-ben	219	304	337	103
Az összes hálózat hossza, km	9 332	12 693	13 958	3 110
Ebből új hálózat, km	592	931	1 336	80
<i>Gázellátás</i>				
A elosztó-csőhálózat hossza az év végén, km	1 768	2 019	2 065	1 178
A nyomó-csőhálózat hossza az év végén, km	229	328	363	195
A főcsőhálózat hossza az év végén, km	1 997	2 347	2 428	1 373
Ebből új hálózat, km	55	111	105	23
A gázfogyasztók száma az év végén, 1 000-ben	310	407	430	303
Ebből a háztartási fogyasztók száma, 1 000-ben	302	397	420	298
Értékesített gáz, millió m <sup>3</sup>	359	557	571	379
Ebből a háztartásoknak értékesített gáz, millió m <sup>3</sup>	172	266	281	201
Egy háztartási fogyasztóra jutó felhasználás havi átlaga, m <sup>3</sup>	48,8	57,2	57,3	56,8
A propán-butángáz fogyasztók száma az év végén, 1 000-ben	132	297	539	69
Ebből a háztartási fogyasztók száma, 1 000-ben	129	293	534	68
Értékesített propán-butángáz, 1 000 t	18	38	59	9
Ebből a háztartásoknak értékesített gáz, 1 000 t	13	32	51	7
Egy háztartási fogyasztóra jutó propán-butángáz felhasználás havi átlaga, kg	9,7	9,3	10,3	8,5
<i>Villamosenergia-ellátás</i>				
Felhasználás, millió kWó	5 811	9 191	9 971	2 786
Ebből a háztartások felhasználása, millió kWó	548	991	1 126	577
A háztartási fogyasztók száma, 1 000-ben	2 041	2 498	2 564	618

a/ A vizellátás adatai 1961. évre vonatkoznak.

## 7. Csatornázás

	1961	1965	1966	Ebből Budapest
A zárt csatornával rendelkező települések az összes település százalékában	10,2	12,1	12,2	-
Az összes bekötések száma az év végén, 1 000-ben	103	120	124	48
Ebből házi bekötések száma, 1 000-ben	88	102	105	39
Az egyesített rendszerű zárt csatornahálózat hossza az év végén, km	2 584	2 778	2 830	1 895
Az elválasztó rendszerű zárt csatornahálózat hossza az év végén, km	1 491	2 093	2 195	128
Ebből zárt szennyvízcsatorna, km	824	1 186	1 282	72
zárt csapadékcatorna, km	667	907	913	56
Az összes zárt csatornahálózat hossza az év végén, km	4 075	4 871	5 025	2 023
Ebből új hálózat, km	131	176	257	76

## 8. Gyógy-, tisztasági és strandfürdők adatai \*

	1961	1965	1966	Ebből Budapest
A fürdők száma	493	532	547	46
Ebből gyógyfürdők <sup>a/</sup>	18	17	17	7
tisztasági fürdők	195	214	222	17
strandfürdők	280	301	308	22
A fürdők befogadóképessége, fő	276 758	347 528	370 685	79 194
Ebből gyógyfürdők <sup>a/</sup>	28 637	36 400	37 638	19 719
tisztasági fürdők	9 234	11 057	11 975	691
strandfürdők	238 887	300 071	321 072	58 784
Személyforgalom, 1 000 fő	25 717	26 551	28 322	10 103
Ebből gyógyfürdőkben <sup>a/</sup>	7 725	8 734	8 483	5 514
tisztasági fürdőkben	4 140	4 596	4 720	912
strandfürdőkben	13 852	13 221	15 119	3 677

\* A díjfizetés ellenében használt valamennyi közfürdő adatai.

a/ A hivatalosan gyógyfürdővé nyilvánított fürdők adatai.

9. Zöldterületek — játszótérek  
1966

Terület (városok)	Összes zöldterület, 1 000 m <sup>2</sup>	Ebből virággal beültetett	1 000 lakosra jutó zöldterület, m <sup>2</sup>	A város belterületéből a zöldterület aránya, százalék	A játszótérek	
					száma	területe, 1 000 m <sup>2</sup>
Budapest	9 125	222	4 637	2,6	555	284
Debrecen	1 557	55	10 311	2,9	60	11
Miskolc	889	32	5 080	1,4	39	30
Pécs	892	121	6 511	1,6	40	47
Szeged	3 074	89	26 051	8,3	28	156
A többi város	20 248	1 169	10 362	2,3	512	599
Városok összesen	35 785	1 688	7 947	2,5	1 234	1 127

## XVIII. EGÉSZSÉGÜGY





1. Az orvosok száma és aránya  
(az év végén)

Év	Az orvosok száma			10 000 lakosra jutó orvos		
	Budapest <sup>a/</sup>	vidéken	összesen	Budapest	vidéken	összesen
1950 <sup>b/</sup>	4 603	5 626	10 229	27,8	7,3	11,0
1952 <sup>c/</sup>	5 808	6 291	12 099	33,2	8,1	12,7
1953	6 395	6 927	13 322	35,4	8,8	13,8
1954	6 461	7 285	13 746	35,3	9,2	14,1
1955	6 530	7 623	14 153	35,3	9,5	14,3
1956	6 091	7 549	13 640	34,4	9,4	13,9
1957	6 357	7 777	14 134	36,0	9,6	14,3
1958	6 492	8 135	14 627	36,4	10,0	14,8
1959	6 658	8 561	15 219	36,9	10,5	15,3
1960	6 745	8 953	15 698	36,6	11,0	15,7
1961	6 831	9 610	16 441	36,4	11,8	16,4
1962	7 045	10 130	17 175	37,1	12,4	17,1
1963	7 297	10 568	17 865	38,0	12,9	17,7
1964	7 568	11 202	18 770	39,1	13,7	18,5
1965	7 868	11 653	19 521	40,3	14,2	19,2
1966	8 026	12 160	20 186	40,8	14,8	19,8

a/ 1957-től a Pest megyei Semmelweis Kórház adatai nélkül. - b/ Augusztusi adat. - c/ Májusi adat.

2. Az orvosok megoszlása életkor és nemek szerint \*

Korcsoport (év)	Az orvosok száma						Százalékos megoszlás					
	1952. május 10.			1961. április 1.			1966. december 31.					
	Férfi	Nő	Össze- sen	Férfi	Nő	Össze- sen	Férfi	Nő	Össze- sen	Férfi	Nő	Össze- sen
31 éven aluli	1 183	455	1 638	1 681	995	2 676	2 640	2 139	4 779	18,8	38,7	24,4
31 - 35 éves	754	201	955	2 058	816	2 874	1 719	1 032	2 751	12,2	18,7	14,0
36 - 40 éves	1 011	198	1 209	1 561	475	2 036	2 063	864	2 927	14,7	15,6	15,0
41 - 45 éves	1 169	135	1 304	787	185	972	1 618	524	2 142	11,5	9,5	10,9
46 - 50 éves	1 507	186	1 693	1 088	185	1 273	820	186	1 006	5,8	3,4	5,1
51 - 55 éves	1 632	276	1 908	1 169	118	1 287	1 012	184	1 196	7,2	3,3	6,1
56 - 60 éves	1 063	137	1 200	1 427	183	1 610	1 059	116	1 175	7,5	2,1	6,0
61 - 65 éves	600	45	645	1 260	217	1 477	1 255	165	1 420	8,9	3,0	7,3
66 éves és idősebb	432	29	461	1 042	109	1 151	1 878	315	2 193	13,4	5,7	11,2
Összesen	9 351	1 662	11 013	12 073	3 283	15 356	14 064	5 525	19 589	100,0	100,0	100,0

\* Az állami egészségügyi szolgálat adatai.

## 3. Az orvosok megoszlása szakképesítés és nemek szerint \*

Szakorvos (szakorvosi képzés)	Az orvosok száma					Százalékos megoszlás		
	1952. május 10. a/	1961. április 1.	1966. december 31.			Férfi	Nő	Összesen
			Férfi	Nő	Összesen			
Belgyógyász	1 062	1 543	1 440	452	1 892	10,2	8,2	9,7
Sebész	643	1 156	1 262	101	1 363	9,0	1,8	7,0
Szülész és nőgyógyász	623	947	1 030	71	1 101	7,3	1,3	5,6
Csecsemő- és gyermekgyógyász	536	982	588	736	1 324	4,2	13,3	6,8
Tüdő- és gümőkóros betegségek szakorvosa	373	658	569	237	806	4,1	4,3	4,1
Bőr- és nemibetegségek szakorvosa	309	338	243	112	355	1,7	2,0	1,8
Fül-, orr-, torok- és gége- betegségek szakorvosa	240	275	298	57	355	2,1	1,0	1,8
Urológus	97	117	154	1	155	1,1	0,0	0,8
Fog- és szájbetegségek szakorvosa	1 049	1 278 <sup>b/</sup>	1 220 <sup>b/</sup>	622 <sup>b/</sup>	1 842 <sup>b/</sup>	8,7 <sup>b/</sup>	11,3 <sup>b/</sup>	9,4 <sup>b/</sup>
Elme- és ideggyógyász	192	343	315	162	477	2,2	2,9	2,4
Szemész	208	293	215	190	405	1,5	3,5	2,1
Röntgenológus	268	360	377	115	492	2,7	2,1	2,5
Laboratóriumi szakorvos	182	466	357	320	677	2,5	5,8	3,4
Kórboncnok és kórszövettan szakorvosa	56	138	166	47	213	1,2	0,9	1,1
Ortopéd szakorvos	48	80	85	16	101	0,6	0,3	0,5
Reumatológus és fizioterápia szakorvosa	80	133	95	61	156	0,7	1,1	0,8
Higiénikus	-	327	300	116	416	2,1	2,1	2,1
Sportorvos	-	84	50	2	52	0,4	0,0	0,3
Egészségügyi szervezés szakorvosa	-	52	172	17	189	1,2	0,3	1,0
Egyéb szakorvosi képzésű orvosok	-	11	71	35	106	0,5	0,6	0,5
Szakorvosi képzéssel nem rendelkezők	5 047	5 775	5 057	2 055	7 112	36,0	37,2	36,3
<i>Összesen</i>	<i>11 013</i>	<i>15 356</i>	<i>14 064</i>	<i>5 525</i>	<i>19 589</i>	<i>100,0</i>	<i>100,0</i>	<i>100,0</i>

\* Az állami egészségügyi szolgálat adatai.

a/ Részben számított adatok. - b/ Az Orvostudományi Egyetem fogorvosi karán végzettekkel együtt.

## 4. Az orvosi állások száma \*

(december 1-én)

	A betöltött állások száma						
	1960	1961	1962	1963	1964	1965	1966
Klinikai, egyetemi, egyéb tudományos intézeti <sup>a/</sup>	2 075	2 083	2 255	2 415	2 588	2 640	2 700
Kórházi <sup>b/</sup>	4 375	4 569	4 719	4 792	5 029	5 120	5 256
Rendelőintézeti	4 996	5 027	5 098	5 397	5 944	6 037	6 174
Gondozóintézeti	849	876	898	911	950	961	971
Körzeti orvosi	3 076 <sup>c/</sup>	3 157 <sup>c/</sup>	3 209	3 239	3 263	3 354	3 426
Üzemorvosi	951	955	977	1 016	1 090	1 129	1 171
Egészségügyi igazgatási	819	851	879	881	903	915	894
Anyá- és gyermekvédelmi	3 602	3 812	3 923	3 995	3 709	3 542	3 750
Egyéb	678	652	667	916	944	1 172	1 210
<i>Összesen</i>	<i>21 421</i>	<i>21 982</i>	<i>22 625</i>	<i>23 562</i>	<i>24 420</i>	<i>24 870</i>	<i>25 552</i>

\* Fő- és részfoglalkozású állások; a kórházi és klinikai részállások napi 8 órás állásra átszámítva, a többi ágazatban a részállások átszámítás nélkül szerepelnek.

a/ Az adatok nem tartalmazzák a demonstrátorokat és a tudományos ösztöndíjasokat. - b/ Szanatóriumi és betegotthoni orvosokkal együtt. - c/ December 31-én.

## 5. Az egyéb egészségügyi személyzet száma \*

(december 1-én)

	1960	1961	1962	1963	1964	1965	1966
Összesen	48 244	50 725	54 273	57 583	60 798	62 349	64 831
Ezek közül							
gyógyszerészek <sup>a/</sup>	3 554	3 713	3 731	3 777	3 790	3 833	3 908
ebből							
gyógyszertárakban dolgozó gyógyszerészek	3 107	3 231	3 223	3 254	3 258	3 296	3 366
ápolónők (ápolók)	16 710	17 826	19 015	20 945	22 287	22 418	22 864
védőnők	3 058	3 075	3 291	3 404	3 575	3 752	3 915
szülésznők	2 879	2 535	2 292	2 283	2 147	2 111	2 064
gyermekgondozónők <sup>b/</sup>	4 540	5 105	5 641	6 225	6 510	6 820	7 016
asszisztensnők	7 015	7 442	8 800	10 076	10 854	11 563	12 307

\* A részfoglalkozású állást betöltő személyekkel együtt, napi 8 órás állásra átszámítva.

a/ Gyógyszerész jelöltek és a tudományos munkakörben dolgozó gyógyszerészek nélkül. - b/ Üzemi bölcsődei gondozónők nélkül.

## 6. Rendelőórák, gyógykezelési esetek a szakorvosi rendeléseken, mozgó szakorvosi szolgálat

Év	Az évi rendelőórák száma 1 000-ben	Az évi gyógykezelési esetek száma 1 000-ben	100 igényjogosultra jutó évi rendelőóra	100 igényjogosultra jutó évi gyógykezelési eset	A mozgó szakorvosi szolgálatok száma az év végén
1950	1 962	23 476	43,7	523	48
1951	2 314	27 481	46,4	552	55
1952	2 913	35 567	55,5	677	73
1953	3 791	44 341	66,2	774	96
1954	4 290	44 450	74,0	766	103
1955	4 684	..	79,4	..	108
1956	4 761	..	75,6	..	115
1957	4 991	41 483	81,8	680	116
1958	5 226	45 806	81,8	716	107
1959	5 434	48 175	75,5	669	116
1960	5 650	49 033	66,5	577	116
1961	5 941	50 078	63,2	533	127
1962	5 964	49 859	62,1	519	130
1963	6 256	50 496	64,5	521	131
1964	6 507	52 097	66,7	534	131
1965	6 803	53 310	69,8	547	130
1966	7 069	54 839	71,8	557	129

7. Fontosabb szakrendelések  
1966

Szakrendelési ág	A rendelőórák száma 1 000-ben			A gyógykezelési esetek száma 1 000-ben			Egy gyógykezelésre jutó idő, perc		
	Budapest	vidék	összesen	Budapest	vidék	összesen	Budapest	vidék	összesen
Belgyógyászat	165	390	555	1 025	2 250	3 275	9,6	10,4	10,2
Sebészet	303	415	718	2 821	3 738	6 559	6,4	6,7	6,6
Nőgyógyászat	142	250	392	829	1 635	2 464	10,3	9,2	9,6
Gyermekgyógyászat	41	296	337	239	1 831	2 070	10,3	9,7	9,8
Ideggyógyászat	122	125	247	579	556	1 135	12,6	13,5	13,0
Fogászat	803	1 454	2 257	3 346	5 669	9 015	14,4	15,4	15,0

## 8. A kórházi ágyak száma

(az év végén)

Év	A kórházi ágyak száma	Ebből						10 000 lakosra jutó kórházi ágy		
		belgyógyászat	sebészet	szülészet és nőgyógyászat	csecsemő és gyermekgyógyászat	elme- és ideggyógyászat	gümőkóros osztályok	Buda- pesten	vidéken	összesen
1950	52 326	9 811	8 065	4 974	3 246	6 857	8 683	..	..	55,8
1951	55 908	9 628	8 441	5 393	3 601	7 163	9 406	..	..	59,1
1952	57 261	9 874	8 603	5 542	3 818	7 262	9 608	131,0	43,8	60,0
1953	57 540	9 501	8 612	5 799	3 899	7 391	9 795	129,6	43,6	59,7
1954	61 601	9 594	8 814	6 326	5 305	7 703	10 350	135,2	46,4	63,1
1955	64 550	9 957	8 918	6 624	6 156	7 892	10 538	137,9	48,6	65,3
1956	65 767	10 015	8 958	6 584	6 419	7 755	10 982	148,3	49,0	66,9
1957	68 482	10 353	9 314	6 743	6 644	8 117	11 512	154,4	51,0	69,5
1958	69 371	10 468	9 434	6 802	6 744	8 261	11 618	151,9	52,0	70,0
1959	70 528	10 556	9 462	6 947	6 892	8 390	12 172	151,2	53,0	70,8
1960	71 173	10 834	9 512	6 855	6 944	8 554	12 139	148,6	53,6	71,1
1961	72 074	11 195	9 648	6 768	7 075	8 758	12 238	144,1	55,1	71,7
1962	73 969	11 612	9 852	6 753	7 181	8 999	12 933	145,2	56,8	73,4
1963	75 179	11 974	9 813	6 727	7 277	9 287	13 305	141,7	58,6	74,4
1964	76 278	11 969	9 907	6 832	7 289	9 587	14 067	139,5	60,1	75,3
1965	77 818	12 172	10 156	6 882	7 460	9 787	14 375	141,2	61,2	76,6
1966	79 556	12 706	10 279	7 085	7 608	9 979	14 989	141,9	62,7	78,0

## 9. A kórházak egészségügyi személyzete

(az év végén)

Év	Az orvosok száma <sup>a/c/</sup>	Az ápoló és az egyéb egészségügyi személyzet száma <sup>b/c/</sup>	100 kórházi ágyra jutó	
			orvos	ápoló és egyéb egészségügyi személyzet
1950	2 982	9 014	5,8	17,6
1951	3 226	9 055	6,2	17,4
1952	3 505	9 878	6,6	18,6
1953	3 553	10 767	6,6	20,0
1954	4 011	12 388	6,9	21,2
1955	4 522	13 018	7,4	21,3
1956	4 697	14 104	7,4	22,1
1957	5 006	15 982	7,5	23,9
1958	5 124	17 331	7,6	25,7
1959	5 237	19 536	7,6	28,5
1960	5 352	21 117	7,7	30,5
1961	5 438	21 890	7,8	31,2
1962	6 064	22 592	8,5	31,5
1963	6 587	23 935	9,0	32,8
1964	6 841	25 444	9,2	34,4
1965	6 902	25 786	9,1	34,1
1966	7 059	26 849	9,1	34,7

a/ Központi orvosgyakornokok nélkül. - b/ Az 1954. évtől a kórházi gyógyszerészekkel együtt. - c/ A kórházak és a klinikák adatai, a betöltött állások alapján; az állami egészségügyi szolgálat adatai.

10. A kórházi ágyak száma osztályonként, a kórház típusa szerint \*  
1966. december 31.

Kórházi osztályok	Klinikák	Általános kórházak	Elme- és ideg- szak- kórházak	Tbc. szak- kórházak	Szanatóriumok	Egyéb szak- kórházak	Összesen
Belgyógyászat	1 475	10 364	-	-	-	269	12 108
Sebészet	1 433	7 807	-	-	-	469	9 709
Szülészeti és nőgyógyászat	1 037	5 703	-	-	-	240	6 980
Csecsemő- és gyermekgyógyászat	983	5 107	-	-	-	1 468	7 558
Fül-, orr- és gégegyógyászat	298	1 634	-	-	-	27	1 959
Szemészet	561	1 133	-	-	-	25	1 719
Bőr- és nemibeteg gyógyászat	352	884	-	-	-	126	1 362
Ortopédia	320	731	-	-	-	430	1 481
Urológia	245	775	-	-	-	35	1 055
Sugárterápia	60	251	-	-	-	300	611
Fogászat	54	129	-	-	-	-	183
Reuma osztály	-	81	-	-	-	433	514
<i>Általános osztályok együtt</i>	<i>6 818</i>	<i>34 599</i>	<i>-</i>	<i>-</i>	<i>-</i>	<i>3 822</i>	<i>45 239</i>
Fertőző osztály	60	2 281	-	-	-	1 590	3 931
Szanatórium	-	-	-	-	2 142	-	2 142
Elme- és ideggyógyászat	874	6 505	2 410	-	-	-	9 789
Tüdő-gümőkóros osztály	591	4 078	-	7 392	-	290	12 351
Csont-gümőkóros osztály	-	240	-	486	-	-	726
Sebészeti-gümőkóros osztály	85	322	-	300	-	30	737
Gyermek-gümőkóros osztály	-	80	-	838	-	-	918
Gümőkóros osztályok együtt	676	4 720	-	9 016	-	320	14 732
<i>Egyéb osztályok együtt</i>	<i>1 610</i>	<i>13 506</i>	<i>2 410</i>	<i>9 016</i>	<i>2 142</i>	<i>1 910</i>	<i>30 594</i>
<i>Betegölthetők</i>	<i>-</i>	<i>1 301</i>	<i>-</i>	<i>-</i>	<i>-</i>	<i>162</i>	<i>1 463</i>
<i>Összesen</i>	<i>8 428</i>	<i>49 406</i>	<i>2 410</i>	<i>9 016</i>	<i>2 142</i>	<i>5 894</i>	<i>77 296</i>

\* Az állami egészségügyi szolgálat adatai.

11. Kórházi betegforgalom \*

Év	Az elbocsátott betegek száma, 1 000 fő	Ápolási napok, millió nap	Az ápolás átlagos tartama, nap	Az ágykihasználás százaléka	Halálozási arányszám, százalék
1960	1 382	23	16,4	91,1	1,9
1961	1 444	23	16,0	91,8	1,8
1962	1 453	23	16,2	91,5	2,0
1963	1 469	24	16,2	91,6	2,0
1964	1 502	24	16,1	91,6	2,0
1965	1 511	24	16,2	91,1	2,2
1966	1 580	25	16,0	91,6	2,1

\* Az állami egészségügyi szolgálat adatai.

## 12. Tbc gondozás

Év	A tbc gondozó-intézetek száma az év végén	Tüdőszűrő vizsgálatok <sup>a/</sup>	Elsőizben és ismételten jelentkezők vizsgálatai	Összes vizsgálatok
		1 000-ben		
1950	166	1 422	1 138	2 560
1951	173	2 177	1 814	3 991
1952	173	2 338	1 912	4 250
1953	176	2 888	2 128	5 016
1954	180	3 147	2 215	5 362
1955	181	3 277	2 203	5 480
1956	184	2 729	2 086	4 815
1957	185	2 980	2 177	5 157
1958	185	3 347	2 393	5 740
1959	186	3 588	2 461	6 049
1960	187	3 989	2 459	6 448
1961	190	4 510	2 458	6 968
1962	193	4 511	2 422	6 933
1963	194	5 387	2 357	7 744
1964	195	5 940	2 601	8 541
1965	193	6 107	2 492	8 599
1966	193	6 867	2 459	9 326

a/ Szűrő-, ellenőrző és kötelező vizsgálatok, az ernyőfénykép és vándorröntgen szűrővizsgálatokkal együtt.

## 13. A nyilvántartott és az új tbc-s betegek száma

Év	A nyilvántartott tbc-s betegek száma az év végén	Új tbc-s betegek	Ezek közül		100 új beteg közül		1 000	
			röntgen átvilágításos	ernyőfénykép	röntgen átvilágításos	ernyőfénykép	röntgen átvilágításos	ernyőfénykép
			szűrés által felkutatott betegek <sup>a/</sup>				szűrésre jutó felkutatott betegek	
1953	87 685	35 483	6 181	..	17,4	..	3,0	..
1954	103 520	31 252	6 561	646	21,0	2,1	3,0	0,8
1955	116 699	30 200	6 953	997	23,0	3,3	3,1	1,1
1956	130 842	29 232	6 900	947	23,6	3,2	3,5	1,2
1957	140 055	27 940	7 283	1 062	26,1	3,8	3,5	1,2
1958	..	30 586	5 797	1 864	19,0	6,1	2,7	1,5
1959	128 768	29 391	5 821	2 703	19,8	9,2	2,6	2,0
1960	137 043	28 092	4 910	4 392	17,5	15,6	2,2	2,5
1961	137 936	25 974	3 991	6 638	15,4	25,6	2,2	2,5
1962	133 578	23 122	2 869	7 725	12,4	33,4	2,0	2,5
1963	125 556	22 658	2 121	10 092	9,4	44,5	1,9	2,3
1964	114 213	19 093	1 855	9 793	9,7	51,3	3,3	1,8
1965	111 629	15 794	1 298	8 035	8,2	50,9	3,3	1,4
1966	107 397	14 135	834	7 505	5,9	53,1	2,6	1,1

a/ A vándorröntgen szűrések során felkutatott betegek az 1953. év kivételével a röntgen átvilágításos szűrés által felkutatott betegek között szerepelnek.

## 14. Az új tbc-s megbetegedések száma és aránya életkor és nemek szerint

Korcsoport	1953			1960			1966		
	Férfi	Nő	Együtt	Férfi	Nő	Együtt	Férfi	Nő	Együtt
0 - 14 éves	2 706	2 811	5 517	1 731	1 688	3 419	149	148	297
15 - 19 éves	1 397	1 568	2 965	863	964	1 827	378	340	718
20 - 34 éves	6 104	6 762	12 866	3 722	3 807	7 529	1 747	1 556	3 303
35 - 49 éves	4 406	2 889	7 295	3 446	2 359	5 805	2 488	1 491	3 979
50 éves és idősebb	4 749	2 091	6 840	6 373	3 139	9 512	4 091	1 747	5 838
<i>Összesen</i>	<i>19 362</i>	<i>16 121</i>	<i>35 483</i>	<i>16 135</i>	<i>11 957</i>	<i>28 092</i>	<i>8 853</i>	<i>5 282</i>	<i>14 135</i>

10 000 azonos koru és nemű lakosra számítva

0 - 14 éves	22,1	23,8	22,9	13,4	13,6	13,5	1,3	1,3	1,3
15 - 19 éves	37,8	43,1	40,5	22,9	25,9	24,4	8,9	8,3	8,6
20 - 34 éves	55,3	58,0	56,7	35,5	34,6	35,0	16,6	14,4	15,5
35 - 49 éves	48,8	28,9	38,3	37,8	23,3	30,2	25,8	14,2	19,7
50 éves és idősebb	46,7	16,7	30,1	53,6	21,7	36,1	31,6	11,0	20,2
<i>Összesen</i>	<i>41,9</i>	<i>32,5</i>	<i>37,0</i>	<i>33,5</i>	<i>23,1</i>	<i>28,1</i>	<i>18,0</i>	<i>10,0</i>	<i>13,9</i>

## 15. A daganatos betegek gondozása

Év	Az onkológiai gondozóintézetek száma az év végén	A szűrővizsgálatok száma 1 000-ben	A bejelentett új rosszindulatu daganatos megbetegedések száma
1953	25	664	11 902
1954	27	576	10 715
1955	30	524	10 902
1956	32	436	8 686
1957	33	382	8 679
1958	33	421	11 376
1959	34	412	14 383
1960	38	390	16 442
1961	38	393	17 686
1962	41	448	17 502
1963	44	455	18 121
1964	45	454	18 688
1965	45	477	19 381
1966	57	491	..

## 16. A nyilvántartott rosszindulatu daganatos betegek megoszlása a megbetegedés (bejelentés) éve szerint

Terület	Az összes nyilvántartott rosszindulatu daganatos betegek						
	száma		százalékos megoszlása a megbetegedés éve szerint				
	1965 <sup>a/</sup>	1966 <sup>a/</sup>	1953 vagy korábbi év	1954-1956	1957-1959	1960-1962	1963-1966 <sup>b/</sup>
Budapest	21 781	22 983	10,9	11,6	14,9	20,5	42,1
Vidék	64 746	69 892	8,1	10,5	13,9	22,9	44,6
<i>Összesen</i>	<i>86 527</i>	<i>92 875</i>	<i>8,8</i>	<i>10,7</i>	<i>14,2</i>	<i>22,3</i>	<i>44,0</i>

a/ Juniusi adatok. - b/ Első félév.

## 17. Az elme-ideggógyintézetekből elbocsátott betegek megoszlása betegségenként \*

A betegség megnevezése	Az elbocsátott betegek			
	száma			aránya 100 000 lakosra számítva, 1966
	1960	1965	1966	
<i>Elmebetegségek</i>				
Schizophrenia	4 982	5 419	5 939	58,4
Mániás-depressziós reakció	1 262	1 092	1 296	12,7
Involúciós buskomorság	1 026	1 092	1 182	11,6
Paranoia és paranoid állapot	251	882	1 124	11,0
Praesenilis, aggkori és agyi ér- elmeszesedéssel járó elmebetegségek	1 917	3 507	3 509	34,5
Szifilisz eredetű elmezavar	832	258	262	2,6
Alkoholos eredetű elmezavar	282	615	542	5,3
Epilepsziától és egyéb görcsös zavaroktól származó elmebetegségek	670	1 145	1 002	9,9
Egyéb bizonyítható eredetű és külön megnevezés nélküli pszichózisok		1 587	1 579	15,5
<i>Együtt</i>	<i>11 222</i>	<i>15 597</i>	<i>16 435</i>	<i>161,5</i>
<i>Neurózisok együtt</i>	<i>11 511</i>	<i>10 666</i>	<i>11 853</i>	<i>116,4</i>
<i>A jellem, a magatartás és az értelem kóros zavarai</i>				
Kóros, éretlen személyiség	455	3 035	3 621	35,6
Alkoholizmus	4 804	5 900	5 311	52,2
Gyengeelméjűség	1 098	1 439	1 616	15,9
Epilepszia	2 480	2 160	2 377	23,3
A jellem, a magatartás és az értelem egyéb kóros zavarai	178	243	399	3,9
<i>Együtt</i>	<i>9 015</i>	<i>12 777</i>	<i>13 324</i>	<i>130,9</i>
<i>Nem pszichiátriai kórformák együtt</i>	<i>16 059</i>	<i>21 626</i>	<i>24 426</i>	<i>240,0</i>
<i>Összesen</i>	<i>47 807</i>	<i>60 666</i>	<i>66 038</i>	<i>648,8</i>

\* Az ideg-, illetve az elme osztályokon belüli áthelyezések, valamint az Országos Idegsebészeti Tudományos Intézet adatai nélkül.

## 18. Nemibeteg gondozás

Év	A nemibeteg- gondozó intézetek száma	A nyilvántartott nemibetegek száma <sup>a/</sup>	Ezek közül a szifilisz betegek száma	Az újonnan jelentkező nemibetegek	Ezek közül a szifilisz betegek száma <sup>a/</sup>	Ebből a friss szifiliszesek
	az év végén			száma <sup>a/</sup>		
1960	121	25 192	24 374	4 902	1 378	2
1961	121	29 616	28 684	5 552	1 337	32
1962	122	29 158	28 052	5 665	1 371	2
1963	123	24 658	23 404	5 868	1 092	4
1964	123	22 301	20 646	8 008	1 046	97
1965	122	19 360	17 789	9 348	1 030	131
1966	122	17 357	15 666	10 412	1 338	396

a/ Nemibeteg gondozó intézetekben nyilvántartott, illetve kezelt betegek.



## 19. A bejelentett fontosabb hevenyfertőző megbetegedések száma és aránya

Betegség	A megbetegedések száma				Megbetegedések 100 000 lakosra számítva, 1966
	1950 - 1959	1960 - 1964	1965	1966	
	évek mediánja				
Hastifusz	933	480	304	271	2,7
Paratifusz	157	92	54	57	0,6
Salmonella gyomor-bélhurut	..	1 471	1 637	1 791	17,6
Dizentéria (vérhas)	10 464	17 364	12 079	11 166	109,7
Fertőző májgyulladás	14 219	16 118	12 721	11 454	112,5
Járványos gyermekbénulás	559	4	6	6	0,1
Diftéria	1 272	144	30	31	0,3
Vörheny	20 379	17 655	8 380	14 559	143,0
Kanyaró	38 770	38 898	39 409	48 599	477,4
Szamárköhögés	14 261	1 860	583	2 204	21,7
Járványos agyhártyagyulladás	359	167	84	99	1,0
Járványos agyvelőgyulladás	90	109	136	70	0,7
Malária	46	5	13	2	0,0
Kiütéses tifusz	5	-	-	-	-
Lépfene	40	15	5	8	0,1
Brucellózis	27	42	43	80	0,8
Savós agyhártyagyulladás	942	1 142	729	627	6,2
Tetanusz	384	127	113	108	1,1
Tularémia	23	64	89	79	0,8

20. A bejelentett fontosabb hevenyfertőző megbetegedések száma havonként  
1966

Betegség	Jan.	Febr.	Márc.	Ápr.	Máj.	Jun.	Jul.	Aug.	Szept.	Okt.	Nov.	Dec.	Össze- sen
Hastifusz	18	25	21	14	19	30	27	32	29	22	15	19	271
Paratifusz	5	3	6	6	3	2	1	3	8	1	7	12	57
Salmonella gyomor- bélhurut	58	102	102	98	262	219	170	150	133	268	149	80	1 791
Dizentéria (vérhas)	628	761	949	666	743	907	893	1 436	1 291	1 309	903	680	11 166
Fertőző májgyulladás	918	773	828	689	658	675	821	971	1 145	1 291	1 444	1 241	11 454
Járványos gyermekbénulás	-	1	-	-	-	-	1	-	-	-	2	2	6
Diftéria	3	4	2	1	2	2	2	2	3	2	4	4	31
Vörheny	901	1 205	1 158	929	926	826	465	474	983	1 852	2 302	2 538	14 559
Kanyaró	4 243	4 943	6 469	6 649	7 192	5 550	2 471	1 232	1 122	2 264	2 806	3 658	48 599
Szamárköhögés	97	76	116	172	328	370	379	296	168	123	49	30	2 204
Járványos agyhártya- gyulladás	7	7	5	2	8	7	10	11	9	13	5	15	99
Járványos agyvelő- gyulladás	3	3	3	7	6	12	9	7	1	8	6	5	70
Lépfene	1	1	-	-	-	-	-	2	4	-	-	-	8
Brucellózis	2	6	3	10	8	4	7	11	6	11	6	6	80
Savós agyhártyagyulladás	19	36	27	43	42	55	113	103	83	49	26	31	627
Tetanusz	2	5	7	6	15	6	10	6	19	18	7	7	108
Tularémia	-	3	11	2	1	5	1	2	3	1	12	38	79

**21. Egyes fertőző megbetegedések életkor szerint  
1966**

Betegség	1 éven alul	1-2	3-6	7-14	15-39	40-59	60 éves és idősebb	Összesen <sup>a/</sup>
		éves						
<i>A bejelentett megbetegedések száma</i>								
Diftéria	1	-	11	15	4	-	-	31
Járványos gyermekbénulás	4	2	-	-	-	-	-	6
Kanyaró	2 416	11 311	22 548	11 428	593	21	8	48 599
Szamárköhögés	563	228	851	519	31	10	1	2 204
Vörheny	74	1 328	6 016	6 443	610	24	8	14 559
Dizentéria (vérhas)	741	1 284	1 574	1 593	3 587	1 588	757	11 166
Hastífusz	2	11	23	74	107	30	24	271
Fertőző májgyulladás	69	116	1 075	2 997	3 335	2 239	1 612	11 454
Savós agyhártyagyulladás	28	5	80	179	239	69	24	627
<i>100 000 azonos korúra jutó megbetegedések száma</i>								
Diftéria	0,8	-	2,1	1,1	0,1	-	-	0,3
Járványos gyermekbénulás	3,1	0,8	-	-	-	-	-	0,1
Kanyaró	1 842,6	4 458,0	4 252,4	815,2	16,5	0,8	0,5	477,4
Szamárköhögés	429,4	89,9	160,5	37,0	0,9	0,4	0,1	21,7
Vörheny	56,4	523,4	1 134,6	459,6	17,0	0,9	0,5	143,0
Dizentéria (vérhas)	565,1	506,1	296,8	113,6	99,7	62,5	46,7	109,7
Hastífusz	1,5	4,3	4,3	5,3	3,0	1,2	1,5	2,7
Fertőző májgyulladás	52,6	45,7	202,7	213,8	92,7	88,1	99,4	112,5
Savós agyhártyagyulladás	21,4	2,0	15,1	12,8	6,6	2,7	1,5	6,2

a/ Az ismeretlen koruakkal együtt.

**22. Gyógyszerfogyasztás \***

Év	A biztosított lakosok <sup>a/</sup>	A nem biztosított lakosok <sup>b/</sup>	Az összes lakosok	Egy lakosra jutó gyógyszerfogyasztás, forint
	gyógyszerfogyasztása, millió Ft			
1960	1 501	307	1 808	181
1961	1 698	266	1 964	196
1962	1 957	261	2 218	220
1963	2 147	246	2 393	237
1964	2 338	258	2 596	257
1965	2 549	264	2 813	277
1966	2 718	249	2 967	291

\* Az egészségügyi intézmények fogyasztásával együtt, a tudományos célra kiadott gyógyszerek nélkül; fogyasztói áron számítva.

a/ Igényjogosult családtagokkal együtt. - b/ A biztosított lakosok teljes értékben (vény nélkül) vásárolt gyógyszereinek értékével együtt.

**23. Mentőszolgálat**

Év	A mentő-állomások száma az év végén	A mentő gépkocsik <sup>a/</sup>	A kivonulások száma, 1 000-ben	Ezek közül a kivonulások száma a segélynyújtás oka szerint, 1 000-ben		
				Szülés	Betegszállítás	Baleset, rosszullet, elemi csapás
1960	132	517	730	86	519	94
1961	135	593	802	90	572	107
1962	137	638	854	88	620	110
1963	140	674	897	91	646	118
1964	143	739	954	92	695	123
1965	146	823	982	91	722	125
1966	148	816	1 026	89	732	158

a/ A tartalékban és javításban lévő kocsikkal együtt; 1966. év végén tartalékban 348, javításban 14 gépkocsi volt.

## 24. A táppénzesek aránya\*

(%)

Év	Összesen	Ezen belül				
		ipar	építőipar	mezőgazdaság	közlekedés	kereskedelem
1960	4,5	5,6	4,3	3,0	4,6	4,4
1961	4,5	5,5	4,4	3,1	4,6	4,4
1962	4,7	5,7	4,6	3,2	5,0	4,7
1963	4,6	5,5	4,6	3,2	5,0	4,5
1964	4,5	5,4	4,6	3,1	4,9	4,5
1965	4,7	5,5	4,7	3,2	5,1	4,8
1966	4,7	5,4	4,6	3,2	5,1	4,8

\* A táppénzállományban lévő betegek (keresőképzetlenség miatt táppénzsegélyben részesülők) átlagos száma az átlagos állományi létszám százalékában, ill. a táppénzállományban eltöltött napok száma az összes munkanap százalékában.

## 25. A táppénzes állományban lévő dolgozók és a táppénzes napok száma

Népgazdasági ág, iparcsoport	A táppénzes állományban lévő dolgozók napi átlagos száma			A táppénzes napok száma, 1 000 nap		
	1960	1965	1966	1960	1965	1966
Összesen	134 300	162 000	163 300	42 180	50 690	51 100
Ezen belül						
Nehézipar	41 200	48 800	49 400	12 930	15 280	15 440
Ebből szénbányászat	9 200	9 600	9 600	2 900	2 990	2 990
Könnyűipar	15 700	24 600	24 600	4 940	7 700	7 690
Ebből textilipar	6 300	8 000	7 900	1 990	2 500	2 490
Élelmiszeripar	5 900	7 400	7 300	1 860	2 310	2 300
Ipar összesen	62 800	80 800	81 300	19 730	25 290	25 430
Építőipar	12 500	16 000	15 900	3 930	5 010	4 960
Közlekedés	12 100	14 500	14 100	3 790	4 520	4 400

## 26. A keresőképzetlenséget okozó betegségek gyakorisága és átlagos tartama\*

Betegség	100 dolgozóra jutó betegségi						A betegség átlagos tartama (nap)
	eset			nap			
	1961	1965	1966	1961	1965	1966	
Gümőkóros betegségek	0,9	0,6	0,5	144	127	115	247,1
Egyéb fertőző betegségek	1,0	0,8	0,7	19	15	13	18,2
Daganatos betegségek	0,5	0,5	0,5	23	23	23	46,4
Allergiás betegségek	0,6	0,6	0,6	12	12	13	20,7
Az endokrin rendszer betegségei	0,8	0,6	0,5	19	16	16	28,0
Elme- és idegrendszeri betegségek	6,8	6,4	7,1	105	100	111	15,3
Az érzékszervek betegségei	4,4	4,5	4,4	33	37	37	8,2
Szívbetegségek	2,1	2,0	2,2	81	84	80	37,1
A keringési rendszer egyéb betegségei	4,1	4,6	5,0	99	109	114	22,9
Tüdőgyulladás	1,9	1,8	1,5	37	32	29	18,5
Influenza és heveny légzőszervi betegségek	58,4	69,3	56,4	272	331	267	4,7
Heveny emésztőszervi betegségek	14,8	12,1	13,1	58	49	51	3,9
Gyomor- és nyombél fekélybetegsége	2,5	2,2	2,3	88	77	81	35,0
Női nemiszervek betegségei	2,5	2,4	2,5	29	30	33	12,8
Abortusz (vetélés)	1,8	1,2	1,0	15	10	9	8,8
Bőrbetegségek	12,6	8,9	8,8	117	87	87	10,0
Mozgásszervi betegségek	15,0	14,3	14,7	167	173	177	12,0
Foglalkozási betegségek	0,4	0,1	0,1	7	2	3	31,4
Üzemi baleset	11,4	8,4	7,9	151	131	124	15,7
Nem üzemi baleset	17,4	16,8	17,6	169	191	199	11,3
Egyéb betegségek	20,5	20,8	22,2	287	304	336	14,8
Összesen	180,4	178,9	169,6	1 932	1 940	1 912	11,3

\* Reprezentatív adatgyűjtés alapján.

## 27. Terhesanya- és csecsemőgondozás

Év	A védőnők száma az év végén	A terhes	A csecsemő	Tanácsadáson elsősízbemjelent terhesanyák		Elsősízbem bemutatott csecsemők		Egy megjelent terhesre	Egy bemutatott csecsemőre	Csecsemő-kelengye juttatás, millió Ft
		tanácsadásokon a megjelenések száma 1 000-ben		1 000-ben	az összes szülések százalékában	1 000-ben	az összes élve-szülöttek százalékában			
				jutó tanácsadás						
1960	2 575	707	1 329	139	93,7	125	85,7	5,1	10,6	54,7
1961	2 603	710	1 388	127	89,7	119	84,8	5,6	11,7	52,5
1962	2 763	808	1 328	126	95,6	112	85,9	6,4	11,9	49,5
1963	2 881	914	1 354	129	96,5	112	84,6	7,1	12,1	50,6
1964	3 064	975	1 438	132	98,8	114	86,5	7,4	12,6	50,6
1965	3 295	1 013	1 390	135	100,3	115	86,6	7,5	12,1	51,8
1966	3 435	1 071	1 469	142	101,2	119	86,0	7,6	12,3	53,2

## 28. A szülészeti események száma

Év	Összes szülések	Ebből koraszülöttek	Bejelentett		Méhenkülső terhességek <sup>a/</sup>	Összes szülészeti események
			spontán	művi		
			vetélések <sup>a/</sup>			
1960	148 418	14 362	33 799	162 160	1 974	346 351
1961	142 105	14 407	33 684	169 992	2 026	347 807
1962	131 650	13 934	33 895	163 656	1 831	331 032
1963	133 986	14 547	34 050	173 835	1 827	343 698
1964	133 690	14 473	34 358	184 367	1 795	354 210
1965	134 525	14 910	33 729	180 369	1 684	350 307
1966	140 004	15 621	33 632	186 773	1 596	362 005

a/ A szülészkerületi jelentések alapján.

## 29. Művi vetélések

	1 000 szülőképes koru nőre számítva <sup>a/</sup>				
	1960	1965	1966	Budapest	vidék
				1966	
15 - 19 éves	22,6	31,0	34,4	87,3	23,9
20 - 29 éves	114,5	126,9	134,7	194,7	117,6
30 - 39 éves	82,3	90,6	91,4	113,1	84,4
40 - 49 éves	12,0	14,2	12,4	11,4	13,6
Összesen	65,1	71,6	73,0	106,1	65,8

## Korcsoport szerint

15 - 19 éves	22,6	31,0	34,4	87,3	23,9
20 - 29 éves	114,5	126,9	134,7	194,7	117,6
30 - 39 éves	82,3	90,6	91,4	113,1	84,4
40 - 49 éves	12,0	14,2	12,4	11,4	13,6
Összesen	65,1	71,6	73,0	106,1	65,8

## Élő gyermekek száma szerint

0	7,8	11,0	12,2	31,0	7,5
1	18,8	22,2	22,4	38,4	18,6
2	20,8	22,4	22,9	26,9	22,4
3 és több	17,7	16,0	15,5	9,8	17,3
Összesen	65,1	71,6	73,0	106,1	65,8

## Családi állapot szerint

Hajadon	4,8	8,1	8,8	22,1	5,5
Elvált	1,1	1,7	2,0	5,2	1,2
Özvegy	0,4	0,5	0,6	0,9	0,5
Házasság	58,8	61,3	61,6	77,9	58,6
Összesen	65,1	71,6	73,0	106,1	65,8

## Munkaviszony szerint

Kereső	30,0	41,7	43,1	86,9	32,4
Eltartott	35,1	29,9	29,9	19,2	33,4
Összesen	65,1	71,6	73,0	106,1	65,8

a/ Szülőképes koruak a 15-49 éves nők; a korcsoport táblánál az azonos koru nőkre számítva.

## 30. Bölcsődék

(az év végén)

Év	Az intézmények	A férőhelyek	A beiratott gyermekek	Egy szakképzett gondozónőre jutó férőhelyek	A gondozott gyermekek száma a férőhelyek százalékában <sup>a/</sup>
	száma				

*Területi bölcsődék*

1960	483	16 957	18 764	11	91,0
1961	526	18 585	19 989	10	91,1
1962	561	20 014	22 150	9	87,0
1963	583	21 010	23 753	10	92,0
1964	611	22 260	26 020	10	94,2
1965	644	23 602	28 379	9	95,3
1966	678	25 227	30 384	9	96,1

*Üzemi bölcsődék*

1960	333	12 479	13 206	10	85,2
1961	330	12 438	9 808	10	84,7
1962	325	12 258	12 680	10	79,9
1963	324	12 140	12 800	10	84,6
1964	317	12 010	13 526	10	86,6
1965	308	11 582	12 485	10	88,8
1966	303	11 325	12 725	9	92,1

*Összes állandó bölcsődék*

1960	816	29 436	31 970	11	88,8
1961	856	31 023	29 797	10	88,8
1962	886	32 272	34 830	9	84,7
1963	907	33 150	36 553	10	89,5
1964	928	34 270	39 546	10	91,7
1965	952	35 184	40 864	9	93,3
1966	981	36 552	43 109	9	95,0

*Idénybölcsődék<sup>b/</sup>*

1960	233	4 650	..	..	..
1961	221	4 430	..	..	..
1962	205	4 100	..	..	..
1963	195	3 890	..	..	..
1964	195	3 890	..	..	..
1965	197	3 936	..	..	..
1966	195	3 891	..	..	..

a/ Az év folyamán. - b/ Az idény végén.



**XIX. BALESETEK**





1. Az üzemi balesetek száma és aránya

	A bejelentett összes balesetek száma		Ebből a halálos balesetek száma		1 000 munkásra jutó bejelentett balesetek száma		100 000 munkásra jutó halálos balesetek száma	
	1965	1966	1965	1966	1965	1966	1965	1966
Bányászat	17 730	15 468	81	55	146,7	130,6	67,0	46,4
Ebből szénbányászat	15 828	13 594	57	38	159,1	141,1	57,3	39,4
Villamosenergia ipar	903	946	6	16	28,3	29,7	18,8	50,2
Kohászat	6 803	6 248	17	15	90,1	82,6	22,5	19,8
Gépek- és gépi berendezések gyártása	5 945	5 509	2	8	77,8	71,8	2,6	10,4
Közlekedési eszközök gyártása	7 974	7 820	7	2	85,1	84,1	7,5	2,2
Villamosipari gépek- és készülékek gyártása	2 408	2 378	3	2	71,4	67,8	8,9	5,7
Híradás- és vákuumtechnikai ipar	2 166	2 073	1	1	39,9	37,3	1,8	1,8
Műszeripar	848	830	1	-	29,4	28,1	3,5	-
Fémtermékipar	3 069	2 962	4	-	74,0	68,8	9,6	-
Építőanyagipar	5 039	4 732	10	16	83,7	77,1	16,6	26,1
Vegyipar	2 683	2 715	7	8	42,6	41,5	11,1	12,2
Nehézipar együtt	55 568	51 681	139	123	81,7	75,4	20,4	17,9
Fafeldolgozó ipar	2 974	2 781	1	2	93,8	87,4	3,2	6,3
Papír- és nyomdaipar	749	830	-	2	86,7	90,8	-	21,9
Nyomdaipar	553	556	1	-	47,0	46,9	8,5	-
Textilipar	4 982	4 543	-	2	46,5	42,4	-	1,9
Bőr-, szőrme- és cipőipar	1 008	942	-	-	33,8	30,8	-	-
Textilruházati ipar	497	473	1	1	18,1	17,1	3,6	3,6
Egyéb ipar	1 107	919	1	-	67,5	56,0	6,1	-
Kézmű- és háziipar	146	133	-	-	30,1	25,8	-	-
Könnyűipar együtt	12 016	11 177	4	7	50,5	46,6	1,7	2,9
Élelmiszeripar	8 698	8 137	16	14	79,2	73,5	14,6	12,6
Állami ipar összesen	76 282	70 995	159	144	74,2	68,5	15,5	13,9
Állami építőipar <sup>a/</sup>	9 332	8 915	49	61	51,2	47,9	26,9	32,8
Állami szállítás és hírközlés	8 763	7 381	79	78	31,7	26,7	28,6	28,2
Állami ipar-, építőipar-, szállítás és hírközlés együtt	94 377	87 291	287	283	63,5	58,2	19,3	18,9
Állami mezőgazdaság	9 607	9 595	56	57	39,8	39,3	23,2	23,4
Szövetkezeti mezőgazdaság <sup>b/</sup>	17 321	21 647	165	172	..	..	..	..
Mezőgazdaság összesen	26 928	31 242	221	229	..	..	..	..
Kereskedelem (állami és szövetkezeti együtt)	8 582	8 082	15	17	..	..	..	..
Egyéb <sup>c/</sup>	14 340	14 494	51	28	..	..	..	..
Összesen	144 227	141 109	574	557	..	..	..	..

a/ 1966. január 1-től az OVF 12 vízügyi igazgatóságának adataival együtt; az 1965. évi adatok ennek megfelelően átcsoportosítva szerepelnek. - b/ 1965-ben a mezőgazdasági termelőszövetkezetek adatai csupán a 8 napon túl gyógyuló üzemi baleseteket tartalmazzák; 1966-ban - a népgazdaság többi ágazataival azonosan - már a 3 napon túl gyógyuló üzemi balesetek adatai szerepelnek. - c/ A kisipari termelőszövetkezetek, közszolgálat, szolgáltatás stb. adatai.

2. Az üzemi balesetek megoszlása a balesetet okozó körülmény szerint\*

1966

(%)

	Erőgép-, közlő- mű-, munka- gép	Daru, emelő- gép, továb- bitó- szer- kezet	Robba- nó, tűz- veszé- lyes, izzó, mérge- ző, maró anyagok	Tárgyak esése, omlás	Szemé- lyek esése	Jármű	Csille	Kézi- szer- szám	Kiálló, hegyes tárgy	Külön- féle	Össze- sen
Állami ipar											
Nehézipar	16,5	5,9	6,4	30,9	9,7	4,1	4,1	7,6	11,2	3,6	100,0
Ebből											
Bányászat	3,6	11,8	1,8	42,7	9,6	2,8	12,9	6,7	3,6	4,5	100,0
Kohászat	15,6	6,7	13,2	27,0	10,6	4,1	0,5	7,7	10,4	4,2	100,0
Gépek- és gépi berendezések gyártása	25,3	3,5	6,0	29,4	8,3	3,1	0,2	9,6	12,2	2,4	100,0
Közlekedési eszközök gyártása	23,5	3,4	6,2	28,4	7,7	3,4	-	9,5	15,2	2,7	100,0
Építőanyagipar	11,6	5,7	4,7	29,4	8,3	11,4	5,4	4,7	15,8	3,0	100,0
Vegyipar	12,3	2,6	15,2	22,4	16,4	5,5	0,3	6,6	13,8	4,9	100,0
Könnyűipar	30,5	1,7	4,0	22,1	13,3	5,3	0,4	9,0	11,4	2,3	100,0
Ebből textilipar	32,0	1,0	4,0	20,6	14,4	4,8	0,2	7,7	13,4	1,9	100,0
Élelmiszeripar	7,3	2,8	7,5	20,8	15,8	6,1	0,5	18,3	18,5	2,4	100,0
Állami ipar összesen	17,6	4,9	6,2	28,5	10,9	4,5	3,2	8,9	12,0	3,3	100,0
Állami építőipar	9,0	4,6	8,5	32,6	15,5	5,1	0,6	9,5	11,1	3,5	100,0
Állami szállítás és hírközlés	4,8	2,3	4,7	27,2	17,3	22,4	0,2	7,4	8,1	5,6	100,0
Összesen	15,7	4,7	6,3	28,8	11,9	6,0	2,7	8,8	11,6	3,5	100,0

\* Reprezentatív adatok alapján.

**3. A halálos üzemi balesetek száma a balesetet okozó körülmény szerint  
1966**

	Erőgép, közlőmű, munka- gép	Daru, emelő- gép, továb- bitó szerke- zet	Robbanó, tűzve- szélyes, izzó, mérgező, maró anyag	Tárgyak esése, omlás	Szemé- lyek esése	Jármű	Csille	Áram- ütés	Külön- féle	Össze- sen
<b>Állami ipar</b>										
Bányászat	1	7	8	18	1	13	5	2	-	55
Villamosenergia ipar	1	1	3	-	1	3	-	6	1	16
Kohászat	1	4	3	-	1	4	-	2	-	15
Gépek- és gépi berendezések gyártása	1	2	-	1	1	2	-	1	-	8
Közlekedési eszközök gyártása	-	-	-	-	-	1	-	1	-	2
Villamosipari gépek- és készülékek gyártása	-	-	-	-	-	1	-	1	-	2
Híradás- és vákuumtechnikai ipar	1	-	-	-	-	-	-	-	-	1
Építőanyagipar	1	3	2	2	1	2	1	3	1	16
Vegyipar	-	-	6	-	-	1	1	-	-	8
Nehézipar együtt	6	17	22	21	5	27	7	16	2	123
Fafeldolgozó ipar	1	-	1	-	-	-	-	-	-	2
Papír ipar	1	-	-	-	-	-	-	1	-	2
Textilipar	-	-	2	-	-	-	-	-	-	2
Textilruházati ipar	-	-	1	-	-	-	-	-	-	1
Könnyűipar együtt	2	-	4	-	-	-	-	1	-	7
Élelmiszeripar	1	1	3	1	2	5	-	1	-	14
Állami ipar összesen	9	18	29	22	7	32	7	18	2	144
Állami építőipar	2	9	5	9	6	17	-	8	5	61
Állami szállítás és hírközlés	-	-	5	1	5	61	-	2	4	78
<b>Összesen</b>	<b>11</b>	<b>27</b>	<b>39</b>	<b>32</b>	<b>18</b>	<b>110</b>	<b>7</b>	<b>28</b>	<b>11</b>	<b>283</b>

**4. A halálos üzemi balesetek száma a szocialista mezőgazdaságban  
a balesetet okozó körülmény szerint**

Év	Traktor, vontató, dömper	Lovas- kocsi, egyéb jármű	Kidülő fa, tárgyak esése, omlás	Villám- csapás	Áram- ütés	Robbanó, tűzveszé- lyes, izzó, mérgező, maró anyag	Állatok	Kézi- szerszám, munka- gép	Szemé- lyek esése	Külön- féle	Össze- sen
----	--------------------------------	------------------------------------	--	-------------------	---------------	---	---------	-------------------------------------	-------------------------	----------------	---------------

*Az állami mezőgazdaságban*

1961	53	11	8	2	3	2	2	5	2	2	90
1962	65	16	4	1	-	-	-	3	2	2	93
1963	56	23	7	2	5	5	-	3	1	2	104
1964	39	8	4	2	5	2	2	2	3	2	69
1965	33	12	3	-	1	1	-	3	1	2	56
1966	24	16	5	-	1	2	3	-	1	5	57

*A mezőgazdasági termelősövetkezetekben*

1961	46	67	14	15	2	1	17	3	9	5	179
1962	37	65	13	8	-	1	10	4	7	14	159
1963	59	90	15	30	2	7	8	4	13	6	234
1964	70	63	6	9	2	2	12	7	7	9	187
1965	59	51	9	7	3	4	8	5	8	11	165
1966	60	42	12	18	6	5	9	7	5	8	172

## 5. Közúti közlekedési balesetek

Év	A személy- sérüléssel járó	Az anyagi kárral járó <sup>a/</sup>	A meghalt <sup>b/</sup>	A megsérült	Összes anyagikár, 1 000 Ft
	balesetek száma		személyek száma		

## Összesen

1960	6 287	2 631	630	7 500	..
1961	7 871	2 027	666	9 427	..
1962	9 199	2 819	793	11 221	27 372
1963	12 046	4 523	890	14 593	38 261
1964	14 106	6 153	1 049	17 507	51 112
1965	14 719	9 120	870	18 689	61 185 <sup>c/</sup>
1966	15 088	9 632	931	19 157	64 544 <sup>c/</sup>

## Ebből Budapesten

1960	2 379	1 505	164	2 762	..
1961	3 253	1 001	159	3 676	..
1962	3 734	1 462	177	4 294	6 885
1963	4 601	2 238	175	5 298	11 602
1964	5 029	3 367	224	5 904	18 441
1965	4 805	5 008	163	5 760	24 780 <sup>c/</sup>
1966	4 698	5 241	175	5 632	23 529 <sup>c/</sup>

a/ 500 Ft feletti anyagi kárral járó balesetek. - b/ A baleset időpontjától számított 30 napon belül meghaltak száma. -  
c/ Az 500 Ft alatti anyagi kárral járó balesetek adataival együtt.

## 6. Személysérüléssel járó közúti balesetek a baleset kimenetele szerint

Év	A halálos balesetek száma	A súlyos sérüléssel járó balesetek száma	A könnyű sérüléssel járó balesetek száma	Összesen
----	------------------------------	--	--	----------

## Összesen

1960	525	3 351	2 411	6 287
1961	595	3 970	3 306	7 871
1962	671	4 398	4 130	9 199
1963	713	5 573	5 760	12 046
1964	740	5 877	7 489	14 106
1965	606	5 656	8 457	14 719
1966	714	5 561	8 813	15 088

## Ebből Budapesten

1960	113	963	1 303	2 379
1961	123	1 046	2 084	3 253
1962	122	1 067	2 545	3 734
1963	110	1 259	3 232	4 601
1964	115	1 420	3 494	5 029
1965	85	1 261	3 459	4 805
1966	137	1 152	3 409	4 698

**7. A személy sérüléssel járó közúti balesetek megoszlása a baleset körülménye szerint  
1966**

	A balesetek száma			A balesetek megoszlása, százalék		
	Budapest	Vidék	Összesen	Budapest	Vidék	Összesen
Haladó járművek összeütközése	1 552	4 242	5 794	33,0	40,8	38,4
Álló járműnek ütközés	150	308	458	3,2	3,0	3,0
Szilárd tárgynak ütközés	151	799	950	3,2	7,7	6,3
Farolás vagy pálya elhagyás	3	354	357	0,1	3,4	2,4
Felborulás vagy felbukás járművel	325	1 628	1 953	6,9	15,7	12,9
Kiesés és lesodrás járműről	395	295	690	8,4	2,8	4,6
Elesés vagy egyéb baleset a járműben	131	61	192	2,8	0,6	1,3
Gyalogosok elütése	1 941	2 469	4 410	41,3	23,8	29,2
Ebből						
6 éves korig	55	334	389	1,2	3,2	2,5
7 - 14 éves korig	225	454	679	4,8	4,4	4,5
15 - 60 éves korig	1 148	1 200	2 348	24,4	11,6	15,6
60 év felett	513	481	994	10,9	4,6	6,6
Egyéb baleset	50	234	284	1,1	2,2	1,9
<i>Összesen</i>	<i>4 698</i>	<i>10 390</i>	<i>15 088</i>	<i>100,0</i>	<i>100,0</i>	<i>100,0</i>

**8. A személy sérüléssel járó közúti balesetek megoszlása a balesetet előidéző járművek szerint  
1966**

	A balesetek száma			A balesetek megoszlása, százalék		
	Budapest	Vidék	Összesen	Budapest	Vidék	Összesen
Motorkerékpár	1 018	4 158	5 176	21,7	40,0	34,3
Személygépkocsi	1 613	2 059	3 672	34,3	19,8	24,3
Tehergépkocsi <sup>a/</sup>	786	1 229	2 015	16,7	11,8	13,4
Traktor és vontató	8	348	356	0,2	3,3	2,4
Autóbusz	303	251	554	6,4	2,4	3,7
Villamos, trolibusz	545	50	595	11,6	0,5	3,9
Vasut (MÁV, BHÉV)	33	10	43	0,7	0,1	0,3
Kerékpár (segédmotoros is)	312	1 647	1 959	6,6	15,9	13,0
Fogatolt jármű	32	486	518	0,7	4,7	3,4
Egyéb jármű	48	152	200	1,1	1,5	1,3
<i>Összesen</i>	<i>4 698</i>	<i>10 390</i>	<i>15 088</i>	<i>100,0</i>	<i>100,0</i>	<i>100,0</i>

a/ Nyerges vontatóval és dömperral együtt.

**9. A személy sérüléssel járó közúti balesetek megoszlása a balesetet előidéző okok szerint  
1966**

	A balesetek száma			A balesetek megoszlása, százalék		
	Budapest	Vidék	Összesen	Budapest	Vidék	Összesen
Járművezetők hibája	2 615	8 070	10 685	55,7	77,7	70,8
Ebből						
Gyorshajtás	322	2 060	2 382	6,9	19,8	15,8
Elsőbbségi jog meg nem adása	1 139	997	2 136	24,2	9,6	14,2
Követési távolság be nem tartása	229	211	440	4,9	2,0	2,9
Szabálytalan előzés	157	395	552	3,3	3,8	3,7
Szabálytalan fordulás, kanyarodás	216	1 093	1 309	4,6	10,5	8,7
Egyéb figyelmetlenség, gondatlanság vezetés közben	214	1 333	1 547	4,6	12,8	10,3
Gyalogosok hibája	1 491	1 482	2 973	31,7	14,3	19,7
Ebből						
Szabálytalan áthaladás az uttesten	1 073	1 039	2 112	22,8	10,0	14,0
Utások hibája	377	111	488	8,0	1,0	3,2
Ebből						
Mozgó járműről le- vagy felugrás	262	42	304	5,6	0,4	2,0
Járművek műszaki hibája	116	354	470	2,5	3,4	3,1
Ebből						
Fékhiba	46	59	105	1,0	0,6	0,7
Kormányszerkeze	10	56	66	0,2	0,5	0,4
Pályahiba	76	96	172	1,6	0,9	1,1
Egyéb okok	23	277	300	0,5	2,7	2,1
<i>Összesen</i>	<i>4 698</i>	<i>10 390</i>	<i>15 088</i>	<i>100,0</i>	<i>100,0</i>	<i>100,0</i>

10. A személyesrüléssel járó közúti balesetek áldozatainak száma életkor szerint  
1966

Életkor	Meghalt vagy megsérült			
	járművezető	utas	gyalogos	összesen
7 éven aluli	6 <sup>a/</sup>	129	417	552
7 - 14 éves	308 <sup>a/</sup>	274	730	1 312
15 - 18 éves	459	450	300	1 209
19 - 25 éves	2 323	1 221	440	3 984
26 - 35 éves	2 439	1 309	480	4 228
36 - 45 éves	1 801	1 161	490	3 452
46 - 60 éves	1 322	1 010	788	3 120
60 éven felül	532	436	996	1 964
Ismeretlen	116	86	65	267
<i>Összesen</i>	<i>9 306</i>	<i>6 076</i>	<i>4 706</i>	<i>20 088</i>

a/ Gyermekkerékpárral történt balesetek.

11. Vasúti balesetek

Év	A vasúti balesetek száma	A meghalt	A megsérült
		személyek száma	
1961	3 846	163	549
1962	4 055	186	553
1963	4 263	298	572
1964	4 313	219	556
1965	3 750	189	525
1966	3 529	208	616

12. A vasúti balesetek száma a baleset körülménye szerint \*

Év	Összeütközés	Kisiklás	Közúti jármű elütése	Személyek elgázolása	Egyéb	Összesen
1961	83	2 137	196	528	902	3 846
1962	74	2 313	187	554	927	4 055
1963	153	2 654	146	528	782	4 263
1964	138	2 630	156	578	811	4 313
1965	142	2 214	141	532	721	3 750
1966	125	2 014	175	534	681	3 529

\* Az öngyilkossági esetek nélkül.

13. Vasúti balesetek során keletkezett anyagi kár

Év	Anyagi kár, 1 000 Ft	A megrongálódott járművek száma, db		
		vontató	vontatott	összesen
1961	11 238	350	2 034	2 384
1962	9 361	418	2 071	2 489
1963	15 786	511	3 326	3 837
1964	13 547	492	3 010	3 502
1965	12 826	431	2 534	2 965
1966	20 788	390	2 318	2 708

## 14. A baleset következtében meghaltak száma és aránya

Év	Meghaltak		
	száma	100 000 lakosra	az összes halálozás százalékában
1950	3 246	34,8	3,0
1951	3 449	36,6	3,1
1952	3 475	36,6	3,2
1953	3 616	37,7	3,2
1954	3 360	34,6	3,1
1955	3 384	34,4	3,5
1956	3 637	36,7	3,5
1957	3 630	36,9	3,5
1958	3 187	32,3	3,3
1959	3 438	34,6	3,3
1960	3 352	33,6	3,3
1961	3 497	34,9	3,6
1962	3 635	36,1	3,4
1963	4 259	42,2	4,3
1964	3 926	38,8	3,9
1965	4 089	40,3	3,8
1966	4 007	39,4	3,9

## 15. Baleset következtében meghaltak településcsoportonként

Év	A meghaltak száma				A 100 000 lakosra jutó meghaltak száma			
	Budapesten	a többi városban	községekben	összesen	Budapesten	a többi városban	községekben	összesen
1960	631	730	1 991	3 352	34,6	33,3	33,4	33,6
1961	637	755	2 105	3 497	34,3	33,7	35,5	34,9
1962	684	831	2 120	3 635	36,2	36,4	36,0	36,1
1963	823	929	2 507	4 259	43,1	39,9	42,8	42,2
1964	774	825	2 327	3 926	40,2	34,9	39,9	38,8
1965	773	956	2 360	4 089	39,8	39,7	40,7	40,3
1966	779	908	2 320	4 007	39,8	36,1	40,7	39,4

## 16. Baleset következtében meghaltak nemenként

Év	A meghaltak száma			A 100 000		
	férfi	nő	összesen	férfira	nőre	lakosra
				jutó összes meghaltak száma		
1960	2 301	1 051	3 352	47,8	20,4	33,6
1961	2 397	1 100	3 497	49,5	21,2	34,9
1962	2 452	1 183	3 635	50,5	22,7	36,1
1963	2 842	1 417	4 259	58,3	27,2	42,2
1964	2 594	1 332	3 926	53,1	25,5	38,8
1965	2 629	1 460	4 089	53,6	27,8	40,3
1966	2 544	1 463	4 007	51,7	27,8	39,4

\*/ Halálos balesetnek minősül minden olyan haláleset, amelynek alapoka baleset, függetlenül attól, hogy a halál közvetlenül a baleset után, vagy későbbi időpontban következett be; a halálos balesetek között valamennyi (üzemi, közlekedési, háztartási stb.) baleset következtében meghalt személy adata szerepel.

## 17. A meghaltak száma és aránya a baleset oka szerint

A baleset oka	1960	1965	1966
<i>A meghaltak száma</i>			
Közlekedési balesetek <sup>a/</sup>	1 155	1 380	1 398
Ebből			
Vasut	221	234	253
Közuti villamos	85	92	95
Motoros jármű	642	889	892
Egyéb uti jármű	185	143	138
Vízi jármű	14	21	13
Légi jármű	8	1	7
Egyéb (nem közlekedési) balesetek	2 197	2 709	2 609
Ebből			
Mérgezés szilárd vagy folyékony anyaggal	57	51	72
Mérgezés gázokkal és gőzökkel	95	101	102
Esés	960	1 500	1 418
Megüttetés eső tárgytól	138	112	120
Gépek által okozott baleset	32	36	35
Elektromosáram	90	72	89
Gyulékony anyag tüze és robbanása	120	94	96
Forró anyag, maró folyadék és gőz által okozott baleset	28	41	45
Lőfegyver	65	35	34
Fulladás	142	173	168
Állatok támadása	42	36	35
Vizbefulladás	271	302	287
Tulságos meleg és napsütés (napszúrás)	2	9	2
Tulságos hideg (megfagyás)	14	29	18
Villámsújtás	66	35	41
Orvosi eljárások szövődményei és műhibák	13	6	3
Egyéb és külön meg nem nevezett balesetek	62	77	44
<i>Összesen</i>	<i>3 352</i>	<i>4 089</i>	<i>4 007</i>
<i>100 000 lakosra</i>			
Közlekedési balesetek <sup>a/</sup>	11,6	13,6	13,8
Ebből			
Vasut	2,2	2,3	2,5
Közuti villamos	0,9	0,9	0,9
Motoros jármű	6,4	8,8	8,8
Egyéb uti jármű	1,9	1,4	1,4
Vízi jármű	0,1	0,2	0,1
Légi jármű	0,1	0,0	0,1
Egyéb (nem közlekedési) balesetek	22,0	26,7	25,6
Ebből			
Mérgezés szilárd vagy folyékony anyaggal	0,6	0,5	0,7
Mérgezés gázokkal és gőzökkel	1,0	1,0	1,0
Esés	9,6	14,8	13,9
Megüttetés eső tárgytól	1,4	1,1	1,2
Gépek által okozott baleset	0,3	0,3	0,4
Elektromosáram	0,9	0,7	0,9
Gyulékony anyag tüze és robbanása	1,2	0,9	0,9
Forró anyag, maró folyadék és gőz által okozott baleset	0,3	0,4	0,4
Lőfegyver	0,7	0,3	0,3
Fulladás	1,4	1,7	1,7
Állatok támadása	0,4	0,4	0,4
Vizbefulladás	2,7	3,0	2,8
Tulságos meleg és napsütés (napszúrás)	0,0	0,1	0,0
Tulságos hideg (megfagyás)	0,1	0,3	0,2
Villámsújtás	0,7	0,3	0,4
Orvosi eljárások szövődményei és műhibák	0,1	0,1	0,0
Egyéb és külön meg nem nevezett balesetek	0,6	0,8	0,4
<i>Összesen</i>	<i>33,6</i>	<i>40,3</i>	<i>39,4</i>

a/ Az adatok a "Közlekedési balesetek" című részben közöltektől eltérően a haláleset színhelyétől (ipartelepen, udvarban, szántóföldön, stb.) függetlenül az összes jármű által okozott halálos baleseteket tartalmazzák.

## 18. A baleset következtében meghaltak száma és aránya életkor szerint

Korcsoport	1960	1965	1966
<i>A meghaltak száma</i>			
1 éven alul	72	58	71
1 - 6 éves	196	179	149
7 - 14 éves	165	161	136
15 - 39 éves	947	947	899
40 - 59 éves	683	755	807
60 éves és idősebb <sup>a/</sup>	1 289	1 989	1 945
<i>Összesen</i>	<i>3 352</i>	<i>4 089</i>	<i>4 007</i>
<i>100 000 azonos koru lakosra</i>			
1 éven alul <sup>b/</sup>	49,2	43,6	51,3
1 - 6 éves	18,5	22,3	19,0
7 - 14 éves	12,4	11,3	9,7
15 - 39 éves	25,9	25,7	24,3
40 - 59 éves	28,4	30,0	31,8
60 éves és idősebb <sup>a/</sup>	92,5	125,4	120,0
<i>Összesen</i>	<i>33,6</i>	<i>40,3</i>	<i>39,4</i>

a/ Az ismeretlen koruakkal együtt. - b/ 100 000 élveszülöttre számítva.

## 19. A meghaltak megoszlása a baleset természete szerint

	A meghaltak száma			Százalékos megoszlás		
	1960	1965	1966	1960	1965	1966
Törés, zuzódás, roncsolás	2 404	3 103	3 033	71,7	75,9	75,7
Ebből						
koponya, agyvelő, fej	911	983	948	27,2	24,0	23,7
gerinc és törzs	359	415	399	10,7	10,2	10,0
felső végtag	37	63	49	1,1	1,5	1,2
alsó végtag	753	1 200	1 146	22,4	29,4	28,6
mellkas, has, medence, medencén belüli szervek	281	427	474	8,4	10,4	11,8
egyéb	63	15	17	1,9	0,4	0,4
Égés	139	137	145	4,1	3,3	3,6
Mérgezés	163	159	178	4,9	3,9	4,5
Megfagyás	14	29	18	0,4	0,7	0,5
Villámcsapás	66	35	41	2,0	0,9	1,0
Vizbefulladás	287	340	318	8,6	8,3	7,9
Elektromosáram	90	72	89	2,7	1,8	2,2
Lövés	11	-	-	0,3	-	-
Fulladás	162	173	172	4,8	4,2	4,3
Egyéb és ismeretlen	16	41	13	0,5	1,0	0,3
<i>Összesen</i>	<i>3 352</i>	<i>4 089</i>	<i>4 007</i>	<i>100,0</i>	<i>100,0</i>	<i>100,0</i>



**XX. OKTATÁS — TUDOMÁNYOS KUTATÁS**



## 1. Az oktatási intézmények száma

Tanév	Óvodák	Általános iskolák	Középiskolák	Felsőfoku oktatási intézmények	A felsőfoku oktatási intézmények karai
1950/51	1 773	6 185	405	19	43
1951/52	1 910	6 156	421	27	49
1952/53	2 072	6 102	427	31	52
1953/54	2 245	6 108	441	33	56
1954/55	2 435	6 168	442	36	54
1955/56	2 503	6 220	455	32	54
1956/57	2 509	6 273	456	31	53
1957/58	2 599	6 291	449	30	51
1958/59	2 656	6 314	435	30	49
1959/60	2 780	6 322	411	43	60
1960/61	2 865	6 307	419	43	60
1961/62	2 951	6 261	425	60	78
1962/63	3 057	6 220	441	87	106
1963/64	3 136	6 162	530	89	108
1964/65	3 185	6 105	593	91	110
1965/66	3 227	6 036	591	92	111
1966/67	3 267	5 954	589	92	111

## 2. A tanerők száma

(Fő)

Tanév	Óvónők	Általános iskolai tanerők	Középiskolai tanerők <sup>a/</sup>	A felsőfoku oktatási intézmények oktatói <sup>b/</sup>
1950/51	2 423	35 248	6 174	..
1951/52	3 201	38 089	5 929	..
1952/53	3 785	39 869	6 110	..
1953/54	4 431	43 108	6 970	5 677
1954/55	5 486	45 955	7 535	5 036
1955/56	6 120	50 259	7 810	4 913
1956/57	6 151	52 214	7 935	4 753
1957/58	7 170	53 667	8 053	4 966
1958/59	7 499	55 056	8 402	4 908
1959/60	8 093	56 449	8 360	5 035 <sup>c/</sup>
1960/61	8 538	57 290	8 778	5 635
1961/62	8 914	58 333	9 232	5 865
1962/63	9 311	59 921	9 619	6 702
1963/64	9 776	61 518	10 631	7 278
1964/65	10 102	62 108	11 561	7 938
1965/66	10 319	62 167	12 049	8 444
1966/67	10 566	62 241	12 317	8 889

a/ Csak a nappali tagozatokon. - b/ Lektorokkal és testnevelő tanárokkal együtt, megnevezett előadók nélkül. - c/ Tanító- és óvónőképző intézetek oktatói nélkül.

## 3. A tanulók, hallgatók száma

(F6)

Tanév	Óvodás gyermek	Általános iskolai tanulók	Középiskolai tanulók	A felsőfoku oktatási intézmények hallgatói	Szaktanulók
1950/51	106 362	1 229 957	107 925	32 501	56 800
1951/52	121 215	1 205 173	122 292	40 431	60 237
1952/53	130 056	1 196 043	139 484	49 442	57 525
1953/54	131 873	1 203 346	164 410	53 330	45 472
1954/55	118 372	1 207 455	162 461	47 454	52 153
1955/56	145 948	1 226 200	155 264	45 431	61 692
1956/57	167 849	1 255 001	172 786	42 608	75 405
1957/58	162 174	1 259 114	159 388	35 867	88 747
1958/59	170 559	1 268 650	177 738	34 037	101 561
1959/60	179 848	1 314 432	204 401	37 996	116 566
1960/61	183 766	1 392 260	241 036	44 585	125 343
1961/62	171 582	1 444 543	283 747	53 302	134 782
1962/63	177 752	1 472 743	333 747	67 324	143 957
1963/64	184 345	1 468 683	385 419	82 280	151 154
1964/65	187 398	1 445 124	417 446	91 923	163 892
1965/66	189 372	1 413 512	407 485	93 957	172 383
1966/67	191 991	1 380 286	375 734	89 544	183 599

## 4. A végzett tanulók és hallgatók száma

(F6)

Év	Az általános iskola VIII. osztályát elvégezte	Közép- iskolai tanul- mányait befejezte (érettségi vagy képe- sítő viz- gát tett)	Ezek közül		Felsőfoku oktatási intézmé- nyekben oklevelet szereztek	Ezek közül				
			gimnáziumban	ipari techni- kumban		műszaki	mező- gazdasági	köz- gazdaság- tudományi	orvos- tudományi	jog- tudományi
1950	69 900	16 380	..	..	4 345	1 511	312	404	662	457
1951	79 396	17 219	..	..	5 174	1 252	334	431	1 036	1 112
1952	80 147	17 656	8 268	2 055	4 843	1 329	83	428	816	429
1953	97 453	23 687	12 672	3 452	7 078	1 874	210	712	846	134
1954	101 958	26 479	11 331	5 455	5 644	848	85	818	356	214
1955	97 848	30 264	12 874	6 961	6 442	865	460	771	544	291
1956	101 853	28 535	12 889	7 206	9 746	2 948	597	965	612	361
1957	104 336	31 431	16 133	7 698	7 036	2 205	781	458	539	723
1958	115 892	31 498	17 412	6 741	5 655	1 967	537	364	640	482
1959	106 680	31 072	18 906	5 660	6 178	2 097	715	325	670	614
1960	107 349	33 662	21 004	6 800	5 628	1 644	891	329	830	603
1961	127 178	37 999	24 799	7 300	6 317	1 610	535	324	833	493
1962	140 422	46 722	30 017	8 804	7 251	1 723	574	384	922	577
1963	148 384	52 729	30 749	11 438	9 583	1 888	1 292	484	921	528
1964	154 495	60 946	32 009	13 606	11 065	2 220	1 580	620	959	483
1965	157 797	68 898	37 917	13 941	13 938	3 116	2 152	961	1 015	726
1966	152 349	77 530	41 934	15 248	18 107	5 003	2 783	1 284	982	677

## 5. Az óvodák összefoglaló adatai

(az év végén)

Év	Az óvodák	Az óvodai férőhelyek	Az óvónők	Az óvodás gyermekek	100 óvodás korura jutó óvodai férőhely	100 óvodás koru gyermek közül óvodába jár, %	A 100 férőhelyre jutó óvodás gyermekek	Az egy óvónőre jutó gyermekek	A nyári napközi otthonok	A nyári napközi otthonokba járó gyermekek
	száma				száma					
1960	2 865	162 282	8 538	183 766	29,8	33,7	113,2	21,5	1 181	44 400
1961	2 951	168 190	8 914	171 582	33,9	34,6	102,0	19,2	952	30 141
1962	3 057	175 326	9 311	177 752	37,9	38,4	101,4	19,1	927	29 681
1963	3 136	178 561	9 776	184 345	40,5	41,8	103,2	18,9	859	27 242
1964	3 185	182 312	10 102	187 398	43,1	44,3	102,8	18,6	784	24 254
1965	3 227	185 768	10 319	189 372	46,2	47,1	101,9	18,4	654	20 489
1966	3 267	189 439	10 566	191 991	49,1	49,7	101,3	18,2	542	17 108

## ÁLTALÁNOS ISKOLÁK

## 6. Az általános iskolák összefoglaló adatai

(a tanév elején)

Tanév	Az iskolák	Az osztálytermek	A tanerők	Ezek közül <sup>a/</sup>		A tanulók	A tanuló-csoportok	Az egy tanerőre	Az egy tanuló-csoportra	Az egy osztályteremre	Az egy osztályteremre jutó tanuló-csoportok száma
	száma			tanítói képesítésűek	tanári képesítésűek	száma		jutó tanulók száma			
1960/61	6 307	30 155	57 290	33 289	22 412	1 392 260	42 763	24,3	32,6	46,2	1,42
1961/62	6 261	30 791	58 333	32 926	22 544	1 444 543	43 478	24,8	33,2	46,9	1,41
1962/63	6 220	31 147	59 921	32 590	23 108	1 472 743	44 109	24,6	33,4	47,3	1,42
1963/64	6 162	31 529	61 518	31 940	23 734	1 468 683	44 518	23,9	33,0	46,6	1,41
1964/65	6 105	31 570	62 108	31 232	24 850	1 445 124	44 473	23,3	32,5	45,8	1,41
1965/66	6 036	31 711	62 167	30 785	25 714	1 413 512	43 949	22,7	32,2	44,6	1,39
1966/67	5 954	31 680	62 241	31 107	26 538	1 380 286	43 323	22,2	31,9	43,6	1,37

a/ Az általános iskolákban foglalkoztatott, pedagógiai képesítéssel rendelkező összes tanerők száma; a heti 12 vagy ennél kevesebb óra leadására kötelezett igazgatókkal, igazgatóhelyettesekkel, tanulmányi vezetőkkel, napköziotthon vezetőkkel együtt.

## 7. Az általános iskolák fontosabb adatai az iskolák osztottsága szerint az 1966/67 tanév elején

Az iskolák osztottsága	Az iskolák	Az osztálytermek	A tanerők	A tanulók	A tanuló-csoportok	Az egy tanerőre	Az egy tanuló-csoportra	Az egy osztályteremre	Az egy osztályteremre jutó tanuló-csoportok száma
	száma					jutó tanulók száma			
Osztott iskolák	2 352	23 820	50 977	1 134 089	33 957	22,2	33,4	47,6	1,43
Részben osztott iskolák	1 011	4 312	7 220	151 876	5 417	21,0	28,0	35,2	1,26
Kislétszámú iskolák									
3 tanulócsoporthos	164	403	558	13 367	492	24,0	27,2	33,2	1,22
2 tanulócsoporthos	1 030	1 748	2 072	50 966	2 060	24,6	24,7	29,2	1,18
1 tanulócsoporthos	1 397	1 397	1 414	29 988	1 397	21,2	21,5	21,5	1,00

## 8. A tanulók megoszlása évfolyamonként az iskolák osztottsága szerint.

(a tanév elején)

Tanév, az iskolák osztottsága	I.	II.	III.	IV.	V.	VI.	VII.	VIII.	Összesen
	évfolyamos tanulók								

*Fő*

1960/61	229 151	192 604	175 620	178 288	176 003	164 093	148 539	127 962	1 392 260
1961/62	223 417	212 059	187 607	173 773	180 184	169 951	156 081	141 471	1 444 543
1962/63	204 378	208 574	207 131	185 681	176 359	176 226	164 367	150 027	1 472 743
1963/64	185 086	190 495	203 912	204 525	188 057	171 592	168 754	156 262	1 468 683
1964/65	168 265	173 744	187 368	201 100	207 853	183 067	164 095	159 632	1 445 124
1965/66	161 537	157 971	171 007	184 837	206 686	201 639	175 079	154 756	1 413 512
1966/67	156 063	150 674	155 306	168 713	190 600	199 892	194 007	165 031	1 380 286
<i>Ebből</i>									
osztott iskolák	120 133	116 492	121 794	131 563	162 727	171 223	168 151	142 006	1 134 089
részben osztott iskolák	17 256	16 605	16 173	18 328	22 041	22 793	20 465	18 215	151 876
kislétszámú iskolák									
3 tanulócsoporthos	1 990	1 851	1 831	1 974	1 573	1 545	1 398	1 205	13 367
2 tanulócsoporthos	9 449	8 892	8 654	9 568	3 786	3 836	3 568	3 213	50 966
1 tanulócsoporthos	7 235	6 834	6 854	7 280	473	495	425	392	29 988

*Százalékos megoszlás*

1966/67	11,3	10,9	11,3	12,2	13,8	14,5	14,1	11,9	100,0
<i>Ebből</i>									
osztott iskolák	10,6	10,3	10,7	11,6	14,4	15,1	14,8	12,5	100,0
részben osztott iskolák	11,4	10,9	10,6	12,1	14,5	15,0	13,5	12,0	100,0
kislétszámú iskolák									
3 tanulócsoporthos	14,9	13,8	13,7	14,8	11,8	11,6	10,4	9,0	100,0
2 tanulócsoporthos	18,5	17,5	17,0	18,8	7,4	7,5	7,0	6,3	100,0
1 tanulócsoporthos	24,1	22,8	22,9	24,3	1,6	1,6	1,4	1,3	100,0

## 9. Szakrendszerű oktatás

(a tanév elején)

Tanév	A szakrendszerű oktatást nyújtó iskolák száma	Az általános iskolák V.- VIII. évfolyamos tanulóinak száma	Ezek közül a szakrendszerű oktatásban résztvevők	
			száma	aránya, %
1960/61	2 304	616 597	502 881	81,6
1961/62	2 447	647 687	545 783	84,3
1962/63	2 567	666 979	578 876	86,8
1963/64	2 634	684 665	609 604	89,0
1964/65	2 693	714 647	647 984	90,7
1965/66	2 720	738 160	674 974	91,4
1966/67	2 731	749 530	691 716	92,3

## 10. Az általános iskolák gyakorlati oktatása

(a tanév elején)

Tanév	A gyakorlati oktatásban részesülő					Gyakorlati oktatásban részesülő					A tanulók közül	
	V.	VI.	VII.	VIII.	összes tanulók száma	V.	VI.	VII.	VIII.	tanulók a felső- tagozatos tanulók százalé- kában	ipari	mező- gazda- sági
	évfolyamos tanulók száma					évfolyamos tanulók a megfelelő évfolyamu tanulók százalékában						
1960/61	105 592	73 273	40 961	3 808	223 634	60,0	44,7	27,6	3,0	36,3	..	..
1961/62	127 240	104 831	71 161	40 070	343 302	70,6	61,7	45,6	28,3	53,0	50,1	47,1
1962/63	140 137	126 527	103 023	70 579	440 266	79,5	71,8	62,7	47,0	66,0	48,3	49,8
1963/64	158 306	138 198	124 041	101 605	522 150	84,2	80,5	73,5	65,0	76,3	47,6	50,9
1964/65	179 310	154 803	134 530	119 206	587 849	86,3	84,6	82,0	74,7	82,3	47,7	51,0
1965/66	179 699	174 976	149 131	127 101	630 907	86,9	86,8	85,2	82,1	85,5	47,5	51,3
1966/67	167 778	174 799	169 603	142 063	654 243	88,0	87,4	87,4	86,1	87,3	47,8	52,2

## 11. A továbbképző iskolák összefoglaló adatai

(a tanév elején)

Tanév	Az iskolák	A tanuló- csoportok	A tanulók	A tanulók közül		100 tanuló közül leány, %	A tanulók közül csökkentett munkaidővel munka- viszonyban állott, fő
				ipari	mezőgazdasági		
	száma			oktatáson vett részt			
1960/61	660	960	23 609	..	..	67,2	..
1961/62	885	1 255	30 264	5 102	24 856	68,9	5 521
1962/63	880	1 216	27 539	4 736	22 464	71,0	5 033
1963/64	779	1 016	21 543	3 308	17 921	72,3	4 565
1964/65	702	860	18 613	2 885	15 430	77,1	3 895
1965/66	647	815	19 659	3 644	15 678	75,9	3 354
1966/67	620	754	19 617	2 915	16 389	76,7	3 548

## 12. Általános iskolai felnőtt oktatás

Tanév	A beiratkozott hallgatók száma a tanév elején			Az általános iskola VIII. osztályát eredményesen végzett hallgatók száma	
	Alapismereti tanfolyam (I-IV. évfolyam)	Esti	Levelező	Esti tagozat	Levelező tagozat
		tagozat (V-VIII. évfolyam)			
1960/61	1 852	80 744	16 719	24 049	4 810
1961/62	2 608	75 192	13 332	26 418	4 551
1962/63	5 603	92 338	14 023	26 364	4 296
1963/64	5 452	98 685	12 533	36 469	4 506
1964/65	4 343	78 914	9 434	32 235	3 693
1965/66	3 181	51 453	6 805	20 200	2 808
1966/67	2 877	36 263	5 577	..	..

## 13. A középiskolák összefoglaló adatai

(a tanév elején)

Tanév	Az iskolák	Az osztály- termek	A tanerők <sup>a/</sup>	A tanulók	100 tanuló közül leány <sup>a/</sup>	Az egy tanerőre	Az egy osztály- teremre	Közép- iskolások a közép- iskoláskorú népesség <sup>a/</sup> százalékában
	száma					jutó tanulók száma <sup>a/</sup>		
1960/61	419	4 427	8 778	241 036	54,4	17,7	35,1	26,4
1961/62	425	4 592	9 232	283 747	55,1	18,5	37,2	28,5
1962/63	441	4 760	9 619	333 747	56,2	19,5	39,4	30,7
1963/64	530	5 081	10 631	385 419	56,7	19,8	41,5	33,6
1964/65	593	5 310	11 561	417 446	57,3	20,0	43,6	34,6
1965/66	591	5 597	12 049	407 485	57,5	19,6	42,3	34,6
1966/67	589	5 803	12 317	375 734	57,7	18,7	39,7	33,6

a/ Csak a nappali tagozatokon.

## 14. A középiskolai tanulók megoszlása iskolatípus szerint

(a tanév elején)

	A tanulók száma				Százalékos megoszlás, 1966/67
	1960/61	1964/65	1965/66	1966/67	
<i>Nappali tagozat</i>	155 527	231 308	236 589	230 299	100,0
Általános gimnázium	108 258	149 889	146 900	136 154	59,1
Művészeti gimnázium	1 432	1 387	1 325	1 357	0,6
Szakközépiskola	-	29 124	41 220	49 873	21,7
Ipari technikum	21 860	26 476	26 335	25 685	11,1
Mezőgazdasági technikum	6 247	7 089	7 348	7 191	3,1
Közgazdasági technikum	17 730	17 343	13 461	10 039	4,4
<i>Esti tagozat</i>	27 237	55 038	50 463	42 950	100,0
Általános gimnázium	8 368	17 571	15 561	13 592	31,7
Szakközépiskola	-	73	342	319	0,7
Ipari technikum	12 591	25 517	24 123	20 919	48,7
Közgazdasági technikum	6 278	11 877	10 437	8 120	18,9
<i>Levelező tagozat</i>	58 272	131 100	120 433	102 485	100,0
Általános gimnázium	22 990	46 637	44 502	38 920	38,0
Ipari technikum	16 465	29 197	26 067	23 952	23,4
Mezőgazdasági technikum	5 001	20 828	19 681	14 290	13,9
Közgazdasági technikum	13 816	34 438	30 183	25 323	24,7
<i>Nappali, esti és levelező tagozat együtt</i>	241 036	417 446	407 485	375 734	100,0
Általános gimnázium	139 616	214 097	206 963	188 666	50,2
Művészeti gimnázium	1 432	1 387	1 325	1 357	0,4
Szakközépiskola	-	29 197	41 562	50 192	13,3
Ipari technikum	50 916	81 190	76 525	70 556	18,8
Mezőgazdasági technikum	11 248	27 917	27 029	21 481	5,7
Közgazdasági technikum	37 824	63 658	54 081	43 482	11,6



15. A tanulók száma évfolyamok szerint, tagozatok és iskolatípusok szerint  
az 1966/67. tanév elején

(F6)

	I.	II.	III.	IV.	Összesen
	évfolyamos tanulók				

*Nappali tagozat*

Gimnázium <sup>a/</sup>	34 480	34 830	34 745	33 456	137 511
Szakközépiskola	15 459	14 527	12 496	7 391	49 873
Ipari technikum	6 628	6 495	6 360	6 202	25 685
Mezőgazdasági technikum	2 052	1 846	1 666	1 627	7 191
Közgazdasági technikum	1 687	1 608	2 648	4 096	10 039
<i>Összesen</i>	<i>60 306</i>	<i>59 306</i>	<i>57 915</i>	<i>52 772</i>	<i>230 299</i>

*Esti tagozat*

Gimnázium	5 169	3 075	2 739	2 609	13 592
Szakközépiskola	115	100	104	-	319
Ipari technikum	5 388	5 328	5 334	4 869	20 919
Közgazdasági technikum	1 844	2 193	2 127	1 956	8 120
<i>Összesen</i>	<i>12 516</i>	<i>10 696</i>	<i>10 304</i>	<i>9 434</i>	<i>42 950</i>

*Levelező tagozat*

Gimnázium	11 932	8 966	9 199	8 823	38 920
Ipari technikum	6 719	6 753	5 690	4 790	23 952
Mezőgazdasági technikum	3 330	3 624	3 818	3 518	14 290
Közgazdasági technikum	6 365	5 584	6 870	6 504	25 323
<i>Összesen</i>	<i>28 346</i>	<i>24 927</i>	<i>25 577</i>	<i>23 635</i>	<i>102 485</i>

*Nappali, esti és levelező tagozat együtt*

Gimnázium <sup>a/</sup>	51 581	46 871	46 683	44 888	190 023
Szakközépiskola	15 574	14 627	12 600	7 391	50 192
Ipari technikum	18 735	18 576	17 384	15 861	70 556
Mezőgazdasági technikum	5 382	5 470	5 484	5 145	21 481
Közgazdasági technikum	9 896	9 385	11 645	12 556	43 482
<i>Összesen</i>	<i>101 168</i>	<i>94 929</i>	<i>93 796</i>	<i>85 841</i>	<i>375 734</i>

a/ A művészeti gimnáziumok adataival együtt.

16. Az érettségi, ill. képesítő vizsgát tett tanulók megoszlása iskolatípus szerint  
az 1965/66. tanév végén

Iskolatípus	Nappali	Esti	Levelező	A végzettek száma összesen	Nappali	Esti	Levelező	A végzettek százalékos megoszlása
	tagozaton végzett tanulók				tagozaton végzetek százalékában			
Általános gimnázium	32 406	1 854	7 348	41 608	66,6	21,9	36,0	53,7
Művészeti gimnázium	326	-	-	326	0,7	-	-	0,4
Szakközépiskola	3 617	-	-	3 617	7,4	-	-	4,7
Ipari technikum	6 233	4 679	4 336	15 248	12,8	55,3	21,3	19,6
Mezőgazdasági technikum	1 631	-	2 953	4 584	3,3	-	14,5	5,9
Közgazdasági technikum	4 464	1 932	5 751	12 147	9,2	22,8	28,2	15,7
<i>Összesen</i>	<i>48 677</i>	<i>8 465</i>	<i>20 388</i>	<i>77 530</i>	<i>100,0</i>	<i>100,0</i>	<i>100,0</i>	<i>100,0</i>

## FELSŐFOKÚ OKTATÁS

## 17. Az intézmények száma

(a tanév elején)

Tanév	Egyetemek, főiskolák	Felsőfoku (tanító-, óvónő- képző) intézetek	Felsőfoku technikumok, szakiskolák	Összesen	Budapesten	Vidéken
1960/61	29	14	-	43	15	28
1961/62	29	14	17	60	17	43
1962/63	30	14	43	87	28	59
1963/64	30	13	46	89	28	61
1964/65	31 <sup>a/</sup>	13	47	91	29	62
1965/66	31 <sup>a/</sup>	13	48	92	29	63
1966/67	31 <sup>a/</sup>	13	48	92	29	63

a/ A Mozgássérültek Nevelőképző és Nevelőintézetének esti tagozatával együtt.

## 18. A hallgatók és az oktatók száma

(a tanév elején)

(Fő)

Tanév	Az egyetemek, főiskolák	A felsőfoku (tanító-, óvónőképző) intézetek	A felsőfoku technikumok, szakiskolák	Összesen	Nappali	Esti	Levelező	Oktatók <sup>a/</sup>
	hallgatói				tagozatok hallgatói			
1960/61	42 186	2 399	-	44 585	29 344	1 341	13 900	5 635
1961/62	48 284	3 693	1 325	53 302	34 526	4 595	14 181	5 865
1962/63	56 523	4 465	6 336	67 324	40 253	7 970	19 101	6 702
1963/64	64 816	5 015	12 449	82 280	45 236	12 067	24 977	7 278
1964/65	69 724 <sup>b/</sup>	5 084	17 115	91 923	48 810	14 405 <sup>b/</sup>	28 708	7 938
1965/66	69 263 <sup>b/</sup>	4 546	20 148	93 957	51 002	14 721 <sup>b/</sup>	28 234	8 444
1966/67	65 621	3 722	20 201	89 544	52 327	13 244	23 973	8 889

a/ A lektorokkal és a testnevelő tanárokkal együtt. - b/ Ebből 1964/65-ben 26 fő, 1965/66-ban 23 fő a Mozgássérültek Nevelőképző és Nevelőintézetének esti tagozatos hallgatója.

## 19. A hallgatók megoszlása tanulmányi áganként

(a tanév elején)

Tanulmányi ág	A hallgatók száma a nappali, esti és a levelező tagozaton				Százalékos megoszlás, 1966/67
	1960/61	1964/65	1965/66	1966/67	
Műszaki	12 349	30 408	32 854	32 404	36,2
Ebből felsőfoku technikum	-	9 958	12 417	13 074	14,6
Mezőgazdasági	3 308	9 834	10 112	9 063	10,1
Ebből felsőfoku technikum	-	4 983	5 061	4 159	4,6
Közgazdaságtudományi	2 390	6 718	7 486	7 693	8,6
Ebből felsőfoku szakiskola	-	2 174	2 670	2 968	3,3
Bölcsészettudományi	3 905	7 399	7 164	6 838	7,6
Természettudományi	2 964	6 070	5 779	5 522	6,2
Tanárképző főiskolai	4 561	11 414	11 338	9 556	10,7
Tanítóképző intézeti	1 687	3 899	3 422	2 838	3,1
Óvónőképző intézeti	712	1 185	1 124	884	1,0
Orvostudományi	5 744	6 652	6 776	6 904	7,7
Gyógyszerészeti	865	912	909	865	1,0
Állatorvosi	626	610	620	584	0,7
Jogtudományi	3 827	4 332	3 936	3 755	4,2
Művészeti	831	873	858	1 149	1,3
Gyógynevelési	330	713 <sup>a/</sup>	694 <sup>a/</sup>	668	0,7
Testnevelési	486	904	885	821	0,9
Összesen	44 585	91 923	93 957	89 544	100,0

a/ A Mozgássérültek Nevelőképző Intézetének adataival együtt.

## 20. Az első évfolyamos hallgatók száma

(a tanév elején)

(Fő)

Tanulmányi ág	1960/61	1964/65	1965/66	1966/67
<i>Nappali tagozat</i>				
Műszaki	2 269	4 616	5 031	5 364
Ebből felsőfoku technikum	-	1 850	2 259	2 729
Mezőgazdasági	719	2 090	2 075	1 943
Ebből felsőfoku technikum	-	1 315	1 283	1 194
Közgazdaságtudományi	358	770	909	945
Ebből felsőfoku szakiskola	-	243	360	406
Bölcsészettudományi	538	860	788	662
Természettudományi	791	1 075	1 052	1 060
Tanárképző főiskolai	612	1 314	1 128	990
Tanítóképző intézeti	724	730	632	719
Óvónőképző intézeti	269	292	275	324
Orvostudományi	1 108	1 249	1 242	1 171
Gyógyszerészeti	242	232	228	227
Állatorvosi	140	137	130	120
Jogtudományi	278	370	346	426
Művészeti	163	207	157	299
Gyógypedagógiai	66	56	56	65
Testnevelési	92	114	105	74
<i>Összesen</i>	<i>8 369</i>	<i>14 112</i>	<i>14 154</i>	<i>14 389</i>
<i>Esti tagozat</i>				
Műszaki	912	3 044	2 113	1 499
Ebből felsőfoku technikum	-	1 507	1 209	1 152
Mezőgazdasági	-	-	-	-
Ebből felsőfoku technikum	-	-	-	-
Közgazdaságtudományi	-	759	881	790
Ebből felsőfoku szakiskola	-	284	293	337
Bölcsészettudományi	-	410	279	138
Természettudományi	44	137	111	64
Tanárképző főiskolai	-	-	-	-
Tanítóképző intézeti	-	-	-	-
Óvónőképző intézeti	-	-	-	-
Orvostudományi	-	-	-	-
Jogtudományi	-	430	283	239
Művészeti	9	-	18	-
Gyógypedagógiai <sup>a/</sup>	-	26	-	-
Testnevelési	-	-	-	-
<i>Összesen</i>	<i>965</i>	<i>4 806</i>	<i>3 685</i>	<i>2 730</i>
<i>Levelező tagozat</i>				
Műszaki	677	2 039	2 322	1 803
Ebből felsőfoku technikum	-	1 185	1 513	1 276
Mezőgazdasági	483	1 740	1 394	845
Ebből felsőfoku technikum	-	1 161	893	384
Közgazdaságtudományi	461	610	657	741
Ebből felsőfoku szakiskola	-	392	445	519
Bölcsészettudományi	540	1 141	519	340
Természettudományi	118	1 093	397	183
Tanárképző főiskolai	1 467	2 860	1 595	500
Tanítóképző intézeti	271	458	340	145
Óvónőképző intézeti	188	353	270	61
Orvostudományi	-	-	-	-
Jogtudományi	954	478	348	224
Művészeti	-	-	17	10
Gyógypedagógiai	55	129	76	79
Testnevelési	71	178	146	98
<i>Összesen</i>	<i>5 285</i>	<i>11 079</i>	<i>8 081</i>	<i>5 029</i>

a/ A Mozgássérültek Nevelőképző Intézetének adata.

## 21. Az utolsó évfolyamos hallgatók száma

(a tanév elején)

(F6)

Tanulmányi ág	1960/61	1964/65	1965/66	1966/67
<i>Nappali tagozat</i>				
Műszaki	1 138	2 497	3 155	3 738
Ebből felsőfoku technikum	-	646	1 047	1 352
Mezőgazdasági	360	1 725	1 719	1 764
Ebből felsőfoku technikum	-	1 145	1 091	1 106
Közgazdaságtudományi	184	494	640	832
Ebből felsőfoku szakiskola	-	121	201	277
Bölcsészettudományi	255	446	523	709
Természettudományi	279	644	749	777
Tanárképző főiskolai	489	677	923	925
Tanítóképző intézeti	-	812	763	678
Óvónóképző intézeti	255	276	280	265
Orvostudományi	814	1 053	977	1 154
Gyógyszerészeti	209	218	227	226
Állatorvosi	114	117	124	119
Jogtudományi	-	254	275	321
Művészeti	166	174	166	202
Gyógyypedagógiai	43	59	67	78
Testnevelési	44	92	81	108
Összesen	4 350	9 538	10 669	11 896
<i>Esti tagozat</i>				
Műszaki	39	224	1 364	1 569
Ebből felsőfoku technikum	-	26	818	1 066
Mezőgazdasági	-	-	-	-
Ebből felsőfoku technikum	-	-	-	-
Közgazdaságtudományi	-	329	450	457
Ebből felsőfoku szakiskola	-	107	222	183
Bölcsészettudományi	-	164	187	222
Természettudományi	10	7	25	21
Tanárképző főiskolai	-	-	-	-
Tanítóképző intézeti	-	-	-	-
Óvónóképző intézeti	-	-	-	-
Orvostudományi	-	-	-	-
Jogtudományi	-	223	181	236
Művészeti	-	14	-	-
Gyógyypedagógiai <sup>a/</sup>	-	-	23	-
Testnevelési	-	-	-	-
Összesen	49	961	2 230	2 505
<i>Levelező tagozat</i>				
Műszaki	240	616	1 019	1 043
Ebből felsőfoku technikum	-	217	584	638
Mezőgazdasági	132	693	1 255	1 153
Ebből felsőfoku technikum	-	383	912	814
Közgazdaságtudományi	144	173	307	317
Ebből felsőfoku szakiskola	-	87	178	166
Bölcsészettudományi	132 <sup>b/</sup>	275	470	558
Természettudományi	-	60	156	204
Tanárképző főiskolai	-	1 342	2 072	2 528
Tanítóképző intézeti	-	483	593	366
Óvónóképző intézeti	-	264	299	234
Orvostudományi	-	-	-	-
Jogtudományi	352	256	277	218
Művészeti	-	-	-	-
Gyógyypedagógiai	-	48	51	79
Testnevelési	32	122	104	110
Összesen	1 032 <sup>b/</sup>	4 332	6 603	6 810

a/ A Mozgássérültek Nevelőképző Intézetének adata. - b/ A szakosító (kiegészítő) tagozatok hallgatóinak adata nélkül.

22. A hallgatók száma intézménytípusok és karok szerint  
az 1966/67. tanév elején

Intézmény, kar	Az intézmények	A szék-helyek	Nappali tagozat			Esti tagozat			Levelező tagozat		
			Az összes	A nő	Az oklevelet szerzett a/	Az összes	A nő	Az oklevelet szerzett a/	Az összes	A nő	Az oklevelet szerzett a/
	száma	hallgatók száma									
Műszaki Egyetem	1	1	5 580	1 008	915	3 350	576	313	1 370	97	147
Ebből											
Gépészmérnöki Kar			2 226	267	354	1 465	174	156	431	25	88
Vegyészmérnöki Kar			734	389	146	460	238	73	-	-	-
Villamosmérnöki Kar			2 620	352	415	1 425	164	84	939	72	59
Építőipari- és Közlekedési Műszaki Egyetem	1	1	2 476	742	399	623	174	72	565	71	101
Ebből											
Általános Mérnöki Kar			1 301	394	205	198	58	8	335	46	46
Építészmérnöki Kar			701	301	121	308	104	47	106	17	35
Közlekedési Üzem-mérnöki Kar			474	47	73	117	12	17	124	8	20
Nehézipari Műszaki Egyetem	1	1	2 171	230	366	53	2	-	389	17	62
Ebből											
Gépészmérnöki Kar			1 370	128	265	53	2	-	162	3	22
Bányamérnöki Kar			442	43	62	-	-	-	130	4	21
Kohómérnöki Kar			359	59	39	-	-	-	97	10	19
Vegyipari Egyetem	1	1	663	207	133	-	-	37	248	83	-
Erdészeti és Faipari Egyetem	1	1	519	104	88	-	-	-	198	24	36
Ebből											
Erdőmérnöki Kar			324	42	64	-	-	-	91	13	17
Faipari Mérnöki Kar			195	62	24	-	-	-	107	11	19
Felsőfoku ipari technikumok	25	13	5 321	1 021	761	3 919	661	740	2 933	473	410
Agrártudományi Egyetem	1	2	1 573	243	299	-	-	-	1 033	162	150
Ebből											
Mezőgazdaságtudományi Kar			819	213	177	-	-	-	662	133	104
Mezőgazdasági Gépész-mérnöki Kar			754	30	122	-	-	-	371	29	46
Kertészeti és Szőlészeti Főiskola	1	1	695	264	131	-	-	-	346	117	45
Agrártudományi főiskolák	3	3	1 405	324	278	-	-	-	977	122	155
Felsőfoku mezőgazdasági technikumok	20	20	2 859	532	1 177	-	-	-	2 201	203	971
Marx Károly Közgazdaságtudományi Egyetem	1	1	2 151	1 201	398	1 790	998	218	784	290	126
Ebből											
Ipari Kar			666	383	120	851	396	96	300	118	34
Kereskedelmi Kar			639	317	153	575	376	63	248	72	22
Általános Közgazdasági Kar			846	501	125	364	226	59	236	100	70
Felsőfoku szakiskolák	3	1	963	570	185	864	516	198	1 141	475	159
Eötvös Lóránd Tudományegyetem	1	1	5 235	3 199	783	2 201	1 100	341	1 563	602	426
Ebből											
Állam- és Jogtudományi Kar			730	409	105	794	326	147	407	108	107
Bölcsészettudományi Kar			2 127	1 472	303	1 109	632	180	931	388	254
Természettudományi Kar			2 378	1 318	375	298	142	14	225	106	65

a/ 1966. naptári év folyamán.

22. A hallgatók száma intézménytípusok és karok szerint  
az 1966/67. tanév elején (folytatás)

Intézmény, kar	Az intézmények	A székhelyek	Nappali tagozat			Esti tagozat			Levelező tagozat		
			Az összes	A nő	Az oklevelet szerzett a/	Az összes	A nő	Az oklevelet szerzett a/	Az összes	A nő	Az oklevelet szerzett a/
	száma	hallgatók száma									
József Attila Tudományegyetem	1	1	2 170	1 411	309	216	80	48	1 176	465	232
Ebből											
Állam- és Jogtudományi Kar			359	197	62	208	76	48	419	137	71
Bölcsészettudományi Kar			722	532	73	8	4	-	594	271	119
Természettudományi Kar			1 089	682	174	-	-	-	163	57	42
Kossuth Lajos Tudományegyetem	1	1	1 979	1 274	308	53	34	-	684	300	76
Ebből											
Bölcsészettudományi Kar			899	628	132	53	34	-	395	152	33
Természettudományi Kar			1 080	646	176	-	-	-	289	148	43
Pécsi Tudományegyetem (Állam- és Jogtudományi Kar)	1	1	296	158	57	158	58	16	384	116	64
Tanárképző főiskolák	4	4	3 586	2 772	563	-	-	-	5 970	3 956	2 211
Gyógypedagógiai Tanárképző Főiskola	1	1	245	200	64	-	-	-	423	347	49
Felsőfoku tanítóképző intézetek	10	10	2 018	1 763	751	-	-	-	820	640	546
Felsőfoku óvónőkészítő intézetek	3	3	589	589	256	-	-	-	295	295	290
Budapesti Orvostudományi Egyetem	1	1	3 961	2 168	663	-	-	-	-	-	-
Ebből											
Általános Orvosi Kar			2 603	1 284	370	-	-	-	-	-	-
Fogorvosi Kar			878	498	155	-	-	-	-	-	-
Gyógyszerész Kar			480	386	138	-	-	-	-	-	-
Szegedi Orvostudományi Egyetem	1	1	1 597	877	228	-	-	-	-	-	-
Ebből											
Általános Orvosi Kar			1 101	518	153	-	-	-	-	-	-
Fogorvosi Kar			111	54	-	-	-	-	-	-	-
Gyógyszerész Kar			385	305	75	-	-	-	-	-	-
Debreceni Orvostudományi Egyetem	1	1	1 076	481	149	-	-	-	-	-	-
Pécsi Orvostudományi Egyetem	1	1	1 135	560	155	-	-	-	-	-	-
Állatorvostudományi Egyetem	1	1	584	68	100	-	-	-	-	-	-
Iparművészeti Főiskola	1	1	206	109	45	17	14	-	-	-	-
Képzőművészeti Főiskola	1	1	148	59	23	-	-	-	29	13	-
Színház- és Filmművészeti Főiskola	1	1	96	24	35	-	-	11	-	-	-
Zeneművészeti Főiskola	1	1	653	323	61	-	-	-	-	-	-
Testnevelési Főiskola	1	1	377	175	70	-	-	-	444	124	107
Mozgássérültek Nevelőkészítő és Nevelőintézete	1	1	-	-	-	-	-	-	-	-	-

a/ 1966. naptári év folyamán.

## 23. Diákszociális adatok

(a tanév elején)

Oktatási intézmények, juttatás	1960/61	1964/65	1965/66	1966/67
<i>Általános iskolák</i>				
Napközi otthonba járó tanulók száma	112 855	174 130	180 150	187 081
Nyári üdülésben, illetve uttörő táborozásban résztvevő tanulók száma	113 375	167 876	153 312	160 991
Napközi otthonba járó tanulók az összes tanulók százalékában	8,1	12,0	12,7	13,6
Nyári üdültetésben, illetve uttörő táborozásban résztvevő tanulók az összes tanulók százalékában	8,7	11,5	10,6	11,5
<i>Középiskolák</i>				
Diákotthonban lakó tanulók száma	31 051	34 694	35 160	35 906
Tanulósobát igénybevevő tanulók száma	19 775	32 969	35 651	35 018
Menzán étkező tanulók száma	5 351	12 653	13 630	16 758
Társadalmi ösztöndíjban részesülők száma	911	2 236	2 008	1 803
Diákotthonban lakó tanulók az összes tanulók százalékában	20,0	15,0	14,9	15,6
Tanulósobát igénybevevő tanulók az összes tanulók százalékában	12,7	14,3	15,1	15,2
Menzán étkező tanulók az összes tanulók százalékában	3,4	5,5	5,8	7,3
Társadalmi ösztöndíjban részesülők az összes tanulók százalékában	0,6	1,0	0,8	0,8
<i>Felsőfoku oktatási intézmények</i>				
Rendszeres állami támogatásban (tanulmányi ösztöndíjban, pénzbeni szociális támogatásban, ingyenes diákotthoni elhelyezésben, ingyenes menzai ellátásban) részesülők száma	20 837 <sup>a/</sup>	45 559	47 653	48 367
Diákotthonban lakók száma	14 546	23 235	23 883	24 523
Menzán étkezők száma	19 431	38 437 <sup>b/</sup>	39 957 <sup>b/</sup>	40 513 <sup>b/</sup>
Társadalmi ösztöndíjban részesülők száma	3 322	10 625	10 281	8 766
Rendszeres állami támogatásban (tanulmányi ösztöndíjban, pénzbeni szociális támogatásban, ingyenes diákotthoni elhelyezésben, ingyenes menzai ellátásban) részesülők az összes hallgatók százalékában	76,0 <sup>a/</sup>	93,3	93,4	92,4
Diákotthonban lakók az összes hallgatók százalékában	49,6	47,6	46,8	46,9
Menzán étkezők az összes hallgatók százalékában	66,2	78,7 <sup>b/</sup>	78,3 <sup>b/</sup>	77,4 <sup>b/</sup>
Társadalmi ösztöndíjban részesülők az összes hallgatók százalékában	11,3	21,8	20,2	16,8

a/ A felsőfoku tanító- és óvónőképző intézetek hallgatóinak más rendszerű kedvezménye ill. ösztöndíja nélkül. - b/ Kedvezményes étkezésben és a napi háromszori ellátásban részesülő diákotthoni hallgatólétszám együtt.

## 24. Az intézmények és az oktatók száma

(a tanév elején)

Tanév	Iskolák	Fiókiskolák	Otthonok	Főhivatású tanerők	Főhivatású nevelők (otthonokban)	Főhivatású szakoktatók
1960/61	212	121	140	1 582	474 <sup>b/</sup>	3 472
1961/62	215	113	157	1 647	536 <sup>b/</sup>	3 682
1962/63	232	119	202 <sup>a/</sup>	1 788	559 <sup>b/</sup>	3 966
1963/64	224	112	206 <sup>a/</sup>	2 006	356	5 100 <sup>c/</sup>
1964/65	229	97	208 <sup>a/</sup>	2 248	380	5 642 <sup>c/</sup>
1965/66	259	95	164	2 446	379	4 713
1966/67	254	95	159	2 442	393	4 404

a/ Ebből 40 otthon az építőipari és mezőgazdasági munkásszállásokon van. - b/ A munkásszállásokon lakó szakmunkás-tanulók felügyeletével megbízott dolgozókkal együtt. - c/ Az üzemi tanműhelyek oktatóival együtt.

## 25. A tanulók száma főbb szakmai csoportok szerint

(a tanév elején)

(Fő)

Szakmai csoport	A tanulók száma			A tanulók közül (1966/67)					
	1960/61	1965/66	1966/67	első év-folyamos	leány	érett-ségizett	tanuló-otthonban lakó	iskolai	üzemi
								tanműhelyben oktatott	
Forgácsoló	9 548	12 603	13 339	5 283	1 007	264	553	2 571	3 643
Lakatos	20 437	28 314	29 628	11 595	76	606	1 377	3 883	7 527
Elektroműszerész	3 081	5 594	5 983	2 635	920	4 034	93	229	1 183
Mechanikai műszerész	2 974	4 929	5 471	2 287	1 253	1 605	44	500	1 214
Villanyszerelő	7 409	11 378	12 118	4 695	483	543	562	215	3 296
Motorszerelő	4 056	6 546	7 594	3 064	1	587	87	438	1 549
Bányászati	4 546	3 621	3 016	1 030	-	-	2 086	193	1 624
Kohászati	1 222	869	820	286	16	1	500	151	147
Kovács	1 750	1 181	1 306	562	-	-	549	145	372
Hegesztő	865	1 222	1 317	786	47	3	159	38	512
Fényező-mázoló	727	702	773	471	32	7	56	14	94
Víz-, gáz- és csőszerelő	1 982	4 676	5 340	2 256	-	49	1 035	143	1 163
Egyéb vas- és fémipari	721	959	881	420	293	122	164	25	206
Építőanyagipari	650	440	489	218	240	139	21	-	73
Vegy-, gumi- és műanyag- ipari	418	1 905	2 216	992	840	147	619	502	744
Faipari	6 987	5 049	5 297	2 140	32	90	221	130	747
Mintakészítő	367	296	297	112	1	9	24	51	52
Nyomdaipari	1 533	1 747	1 567	482	587	361	8	143	-
Textilipari	1 405	2 611	2 909	2 663	2 793	12	-	-	1 068
Ruházati ipari	5 727	4 942	6 518	3 220	5 938	217	12	306	740
Bőr- és szőrmeipari	3 435	3 518	4 034	1 644	2 240	95	159	438	1 163
Papíripari	169	312	259	94	72	1	50	-	76
Egyéb kis-, kézmű- és szolgáltató ipari	5 810	5 771	6 376	2 805	4 544	857	6	21	80
Élelmiszeripari	1 716	2 017	2 338	1 111	963	109	512	492	459
Kőműves	9 961	10 730	11 481	4 397	1	28	3 285	-	954
Szobafestő és mázó	3 886	6 148	6 315	2 234	12	16	736	-	270
Építőipari gépszerelő	540	1 404	1 355	442	-	22	769	348	335
Egyéb építőipari	3 555	6 191	6 663	2 761	25	31	2 904	-	957
Mezőgazdasági	7 590	20 382	20 829	8 318	6 321	47	8 397	4 503	4 518
Kereskedelmi	9 062	10 649	11 114	4 213	8 771	587	371	193	3 525
Vendéglátóipari	3 214	5 663	5 956	2 267	2 835	759	154	196	2 379
Műszaki rajzó	-	14	-	-	-	-	-	-	-
<b>Összesen</b>	<b>125 343</b>	<b>172 383</b>	<b>183 599</b>	<b>75 483</b>	<b>40 343</b>	<b>11 348</b>	<b>25 513</b>	<b>15 868</b>	<b>40 670</b>

Ebből

Munkaügyi Minisztérium irányítása alatt nagyüzemi rendszerben képzett

56 697 87 197 91 639 35 905 4 886 6 518 15 869 12 205 28 956

helyi ipari rendszerben képzett

43 100 44 240 49 746 21 218 11 649 3 059 - - -

ezek közül magánkis-iparosnál szerződött

15 526 12 599 14 363 6 349 3 897 608 - - -

szakminisztériumi irányítás alatt képzett

25 546 40 946 42 214 18 360 23 808 1 771 9 644 3 663 11 714



26. A szakmunkás tanulók száma szakmák szerint  
1966/67. tanév elején

Szakma	I-III. évfolyamos tanulók	Szakma	I-III. évfolyamos tanulók	Szakma	I-III. évfolyamos tanulók
Esztergályos	11 141	Villanyszerelő	10 228	Bronzműves	3
Köszörűs	421	Híradástechnikai hálózat-szerelő	359	Hőkezelő	194
Marós-gyalus, vésős	1 777	Elektrolakatos	1 531	Fémnyomó	22
<i>Forgácsoló szakmák együtt</i>	<i>13 339</i>	<i>Villanyszerelő szakmák együtt</i>	<i>12 118</i>	Galvanizáló	150
Géplakatos	12 832	Autószerelő	7 466	Rézműves	30
Szerszámkészítő	2 564	Repülőgép szerelő	128	Sodronyszövet-készítő	2
Hajóépítő	168	<i>Motorszerelő szakmák együtt</i>	<i>7 594</i>	Reszelőgyártó	1
Járműszerkezeti lakatos	579	Vájár	2 014	Vésnök	26
Vasszerkezeti lakatos	811	Bánya-elektrolakatos	857	Zománczó	8
Diesel-mozdony lakatos	630	Mélyfuró	145	Késes- és köszörűs	39
Lakatos (általános)	7 461	<i>Bányászati szakmák együtt</i>	<i>3 016</i>	Látszerész	49
Karosszéria lakatos	2 009	Acélolvasztár	74	Optikai üvegcsiszoló	82
Járműlakatos	1 448	Elektroacélolvasztár	43	Kábelkészítő	67
Épületlakatos	1 114	Generátor és kemencekezelő	10	Ötvös	208
Műlakatos	12	Kohóolvasztár	35	<i>Egyéb vas- és fémipari szakmák együtt</i>	<i>881</i>
<i>Lakatos szakmák együtt</i>	<i>29 628</i>	Hengerész és forrasztár	244	Gipszminta-készítő	4
Gépjármű-villamossági műszerész	1 495	Öntő	414	Porcelánfestő	53
Elektroműszerész	2 462	<i>Kohászati szakmák együtt</i>	<i>820</i>	Porcelánkorongozó	38
Orvosi műszerész (elektro)	77	Kazánkovács	204	Üvegcsiszoló	109
Rádióműszerész	339	Kovács	1 102	Üveges- és tükörkészítő	31
Rádió- és televízió műszerész	865	<i>Kovácsok együtt</i>	<i>1 306</i>	Üvegműves	189
Vasuti távközlő és biztosító berendezés műszerész	81	<i>Hegesztők</i>	<i>1 317</i>	Üvegfestő	13
Híradástechnikai műszerész	409	<i>Fényező-mázolók</i>	<i>773</i>	Üvegfuvo	22
Akkumulátor javító és kezelő	13	Csőszerelő	859	Kerámiakészítő	30
Elektronikai műszerész	242	Gázvezeték- és készülék-szerelő	246	<i>Építőanyagipari szakmák együtt</i>	<i>489</i>
<i>Elektroműszerész szakmák együtt</i>	<i>5 983</i>	Központi fűtesszerelő	1 354	Gumijavító	281
Mechanikai műszerész	3 344	Viz- és gázvezetékszerelő	1 048	Szerves vegyipari szakmunkás	762
Mérlegkészítő	217	Vizvezetékszerelő	1 493	Műanyagfeldolgozó	324
Általános műszerész	742	Bádogos- és vízvezetékszerelő	340	Gyógyszergyártó	393
Órás	359	<i>Viz-, gáz- és csőszerelő szakmák együtt</i>	<i>5 340</i>	Gumigyártó	141
Orvosi műszerész	156			Nitrogénipari szakmunkás	198
Irodagép műszerész	234			Timföldgyártó	82
Szabályozástechnikai műszerész	295			Kőolajfeldolgozó	35
Repülőgép műszerész	124			<i>Vegy-, gumi- és műanyagipari szakmák együtt</i>	<i>2 216</i>
<i>Mechanikai műszerész szakmák együtt</i>	<i>5 471</i>				

**26. A szakmunkás tanulók száma szakmák szerint  
1966/67. tanév elején (folytatás)**

Szakma	I-III. év- folyamos tanulók	Szakma	I-III. év- folyamos tanulók	Szakma	I-III. év- folyamos tanulók
Épületasztalos	661	Férfifehőrnemő-készítő	396	Kárpitos	1 020
Asztalos	2 986	Férfiszabó	1 448	Kefekötő és ecsetkészítő	15
Bognár	455	Kalapos (férfi-, női)	66	Nap- és esernyőkészítő	21
Butorasztalos	858	Női fehéőrnemő-készítő	158	Kosárfonó	134
Csónaképítő	46	Női szabó (angol)	208	Hangszerkészítő	52
Faesztergályos	42	Női szabó (francia)	359	Kefekötő és seprőkészítő	56
Faszobrász	85	Női szabó	3 715	Művirágkészítő	24
Intarziakészítő	8	Sapka készítő	11	Mézeskalácsos és disz- gyertyaöntő	7
Kádár	156	Fehőrnemőkészítő	109	Virágkötő	127
		Gyermekruha-készítő	17	Cimfestő	57
<i>Faipari szakmák együőll</i>	<i>5 297</i>	Fűzőkészítő	31		
				<i>Egyőb kis-, kézmű- és szolgáltatóipari szakmák együőll</i>	<i>6 376</i>
<i>Mintakészítő</i>	<i>297</i>	<i>Ruházati ipari szakmák együőll</i>	<i>6 518</i>		
Betű- és tömőntő	39	Bőrdizsműves	382	Édesipari szakmunkás	69
Kemigrafus fényképész	13	Cipőfelsőrész-készítő	1 310	Husipari szakmunkás	595
Kemigrafus marató	45	Cipész és csizmadia	15	Konzervipari szakmunkás	675
Kéziszedő	617	Cipész	1 118	Sütőipari szakmunkás	656
Könyvkötő	409	Cipőgyártó	354	Molnár	102
Magasnyomó gépmester	314	Szűjgyártó	33	Tejipari szakmunkás	133
Mélynyomó montőr	5	Szűjgyártó és nyerges	2	Hűtőipari szakmunkás	108
Mélynyomó fényképész	8	Szőrmeikészítő	62		
Mélynyomó marató	1	Szűcs	274	<i>Élelmiszéőipari szakmák együőll</i>	<i>2 338</i>
Siknyomó retusőr	21	Timár	137		
Siknyomó fényképész	5	Kesztyűs	347	<i>Kőművesek</i>	<i>11 481</i>
Siknyomó átnyomó	1				
Siknyomó addirozó	13	<i>Bőr- és szőőrmeipari szakmák együőll</i>	<i>4 034</i>	Szobafestő és tapétázó	171
Siknyomó gépmester	62			Szobafestő és mázóoló	6 113
Nyomdai betűvésnök	2			Szobafestő	31
Mélynyomó retusőr	12			<i>Szobafestő és mázóoló szakmák együőll</i>	<i>6 315</i>
<i>Nyomdaiipari szakmák együőll</i>	<i>1 567</i>	Doboz- és tokkészítő	37		
		Cellulóze- és papirgyártó	180		
		Papírfeldolgozó gépmester	42	<i>Szobafestő és mázóoló szakmák együőll</i>	<i>6 315</i>
Fonó	662				
Gépi hurkoló	171	<i>Papíőipari szakmák együőll</i>	<i>259</i>	Felvonóőzerelő	132
Harisnyakötő	66			Általános építőipari gépész	781
Kötő-hurkoló	135	Kelmefestő és vegytisztító	162	Építőipari gépszerelő	442
Szőőnyegkészítő- és javító	10	Fodrász (férfi-, női)	1 471		
Kőőteles és hálóőkészítő	11	Féőrfifodrász	696	<i>Építőőipari gépszerelő szakmák együőll</i>	<i>1 355</i>
Kőőtszőővő konfekciós	366	Női fodrász	1 414		
Szőővő	1 257	Kozmetikus	323		
Takács	54	Kéményseprő	144		
Mű- és géőpihimző	25	Aranyozó és kéőpkeretező	12	Ács és állványozó	2 300
Műőszővő	152	Fényképész	423	Épületburkoló	720
<i>Textőőipari szakmák együőll</i>	<i>2 909</i>	Fogműves	218	Cseréőpályhás	397

26. A szakmunkás tanulók száma szakmák szerint  
1966/67. tanév elején (folytatás)

Szakma	I-III. év- folyamos tanulók	Szakma	I-III. év- folyamos tanulók
Cserépkályhás és külső falburkoló	82	Ruházati eladó	1 232
Kőfaragó	169	Fűszer- és csemegeeladó	1 793
Műkőkészítő	272	Hus- és hentesáru eladó	409
Melegfapadlózó és műanyagburkoló	577	Vas-, műszaki árueladó	248
Tetőfedő	106	Vas-, edényeladó	530
Vasbetonszerelő	494	Rádió-villamossági-műszaki cikkeladó	530
Vízszigetelő	48	Papír- és írószereladó	220
Diszművakoló	39	Sport- és játékcikk eladó	150
Épületbádogos	761	Óra- és ékszereladó	89
Üvegez	157	Háztartási-, vegyi- és illatszereladó	281
Utburkoló	49	Látszerész- és optikai-fotóciikk eladó	41
Betonozó és betonelemgyártó	492	Butoreladó	42
		Kirakatrendező és dekoratőr	172
<i>Egyéb építőipari szakmák együtt</i>	6 663	Üveg- és porceláneladó	140
		Vegyesbolti eladó	557
		Textilruha eladó	360
		Könyvesbolti eladó	55
Mezőgazdasági kovács	1 088	Jármű- és járműalkatrész-eladó	105
Mezőgazdasági gépszerelő	5 527	Zöldség- és gyümölcseladó	263
Erdőgazdasági szakmunkás	158	Élelmiszereladó	3 011
Növénytermesztő gépész	3 929	Lakberendezési cikk eladó	57
Öntözéses növénytermesztő gépész	859	Kozmetikai és vegyiciikk eladó	249
Szarvasmarhatenyésztő	1 177		
Sertésenyésztő	156	<i>Kereskedelmi szakmák együtt</i>	11 114
Juhtenyésztő	203		
Baromfitenyésztő	1 643		
Vadász	29		
Halász	83	Szakács	1 803
Méhész	44	Cukrász	1 075
Disznótenyésztő	847	Felhasználó	1 949
Zöldségtermesztő	2 260	Szállodás	79
Gyümölcsstermesztő	1 957	Vendéglátóipari eladó	1 050
Szőlőtermesztő	869		
<i>Mezőgazdasági szakmák együtt</i>	20 829	<i>Vendéglátóipari szakmák együtt</i>	5 956
Méteráru-eladó	27		
Konfekció eladó	71	<i>Mindössze</i>	183 599
Cipőeladó	338		
Divat-, rövid- és kötöttáru eladó	144		

## 27. Összefoglaló adatok

Tanév	Az intézmények <sup>a/</sup>	Az osztálytermek	A tanerők	A növendékek	Ezek közül		Az összes növendékek közül állami gondozott	Az egy tanerőre jutó növendékek száma	Az egy osztályteremre
	száma				fiu	leány			
1952/53	64	534	795	10 168	6 209	3 959	1 362	12,8	19,0
1953/54	64	533	771	9 946	5 791	4 155	1 736	12,9	18,7
1954/55	64	541	885	9 972	5 718	4 254	1 326	11,3	18,4
1955/56	77	630	939	10 818	6 308	4 510	1 191	11,5	17,2
1956/57	80	655	987	11 491	6 689	4 802	1 226	11,6	17,5
1957/58	81	680	1 038	12 470	7 266	5 204	1 221	12,0	18,3
1958/59	85	745	1 160	13 984	8 214	5 770	1 486	12,1	18,8
1959/60	87	813	1 267	15 512	9 133	6 379	1 550	12,2	19,1
1960/61	88	878	1 382	17 278	10 289	6 989	1 988	12,5	19,7
1961/62	94	953	1 521	19 123	11 357	7 766	2 415	12,6	20,1
1962/63	96	1 025	1 630	20 298	12 108	8 190	2 726	12,5	19,8
1963/64	101	1 089	1 779	21 683	13 035	8 648	2 943	12,2	19,9
1964/65	107	1 164	1 901	22 685	13 716	8 969	3 161	11,9	19,5
1965/66	109	1 229	2 003	23 429	14 101	9 328	3 367	11,7	19,1
1966/67	108	1 276	2 090	24 481	14 596	9 885	3 343	11,7	19,2

a/ Kisegitő osztállyal működő általános iskolák nélkül.

## 28. A gyógypedagógiai intézmények fontosabb adatai intézménytípusok szerint az 1966/67. tanév elején

Intézmény	Az intézmények száma	Az osztálytermi	A műhely	Az egyéb oktatási	Összesen	Az összes tanerők száma	Gyógypedagógiai		Egyéb	A növendékek	
							tanári	szak- tanítói		száma	százalékos megoszlása
							képesítéssel rendelkező tanerők				
Kisegitő iskola	56	419	37	104	560	834	436	98	300	9 382	52,2
Gyógypedagógiai nevelőintézet	35	347	41	52	440	526	249	58	219	5 986	33,3
Siketiek általános iskolája és nevelőotthona	7	110	15	16	141	164	130	7	27	1 336	7,4
Siketiek ipari tanulóiskolája és nevelőotthona	1	1	4	2	7	2	1	-	1	48	0,3
Nagyothallók általános iskolája	1	18	3	7	28	23	18	1	4	195	1,1
Vakok általános iskolája és nevelőotthona	1	20	4	8	32	31	14	-	17	262	1,5
Gyengénlátók általános iskolája és nevelőotthona	1	3	-	-	3	5	5	-	-	45	0,3
Mozgásjavító általános iskola és nevelőotthon	1	9	3	9	21	21	9	2	10	187	1,0
Iskolaszanatórium - gyógyiskola	3	13	3	-	16	53	5	1	47	453	2,5
Beszédjavító intézet	2	4	-	4	8	26	17	2	7	63	0,4
<i>Összesen</i>	<i>108</i>	<i>944</i>	<i>110</i>	<i>202</i>	<i>1 256</i>	<i>1 685</i>	<i>884</i>	<i>169</i>	<i>632</i>	<i>17 957</i>	<i>100,0</i>
Kisegitő osztállyal működő általános iskola	208	332	7	5	344	405	98	43	264	6 524	-

## 29. A tudományos kutatóintézetek főbb adatai\*

	1962	1963	1964	1965	1966
A kutatóintézetek száma	129	131	129	129	127
A kutatóintézeti dolgozók száma	17 830	20 087	21 227	21 973	22 523
Ebből a tudományos kutatók száma	5 336	5 514	5 794	6 050	6 289
Kutatóintézeti költségek, millió Ft	1 088	1 242	1 324	1 401	1 524

\* A Kohó- és Gépipari Minisztérium felügyelete alá tartozó fejlesztőintézetek adataival együtt.

30. A tudományos kutatóintézetek főbb adatai tudományágak szerint  
1966

Tudományág	A kutatóintézetek száma	A kutatóintézetekben dolgozók száma	Ezek közül tudományos kutatók
Természettudományok	20	3 051	1 020
Ebből matematika	2	185	99
fizika	4	1 558	457
kémia	3	396	140
földtan	4	619	225
biológia	5	241	79
Orvostudományok	15	2 284 <sup>a/</sup>	367 <sup>a/</sup>
Agrártudományok	22	2 315	787
Ebből növénytermesztés, kertészet	15	1 456	482
mezőgazdaság gépesítése	1	140	55
állattenyésztés, állatorvosi tudomány	3	327	114
Műszaki tudományok	48	13 001	3 269
Ebből építéstudomány	2	869	198
bányászat	2	499	128
kohászat	2	562	165
energiagazdálkodás	2	590	144
vegyipar	7	2 164	521
gépipar, híradástechnika, műszeripar	15	5 953	1 403
könnyűipar	3	707	168
élelmiszeripar	9	643	216
közlekedés	2	305	112
Társadalomtudományok	22	1 872	846
Ebből filozófia	1	39	28
közgazdaságtudományok	9	1 244	505
történelem	2	125	64
állam- és jogtudomány	1	52	30
pedagógia	1	76	38
nyelv- és irodalomtudomány	2	161	98
földrajz	2	75	35
művészetek	2	44	24
Összesen	127	22 523	6 289

a/ Számított adatok.

31. A felsőoktatási intézmények dolgozóinak száma tudományágak szerint  
1966

Tudományág	A tanszékek száma	A tanszéki dolgozók száma	Ezek közül	
			oktatók <sup>a/</sup>	tudományos kutatók
Természettudományok	163	3 053	1 571	231
Ebből matematika	34	405	336	16
fizika	20	485	264	30
kémia	44	1 177	522	100
földtan	18	204	101	6
biológia	43	749	332	78
Orvostudományok	122	2 790	1 947	90
Agrártudományok	103	1 367	574	128
Ebből növénytermesztés, kertészet	31	572	190	65
mezőgazdaság gépesítése	10	151	82	3
állattenyésztés, állatorvosi tudomány	26	326	140	31
Műszaki tudományok	102	2 257	1 270	94
Ebből építéstudomány	11	210	150	7
bányászat	4	71	29	6
kohászat	5	72	28	9
energiagazdálkodás	5	90	47	3
vegyipar	11	392	177	25
gépipar, híradástechnika, műszeripar	42	1 039	623	27
könnyűipar	1	26	12	-
élelmiszeripar	2	37	18	4
közlekedés	9	103	66	3
Társadalomtudományok	218	1 892	1 584	58
Ebből filozófia	30	439	381	1
közgazdaságtudományok	28	342	277	10
történelem	21	115	102	3
állam- és jogtudományok	37	152	129	2
pedagógia	16	161	131	10
nyelv- és irodalomtudomány	59	467	397	16
földrajz	13	86	64	-
művészetek	10	102	83	13
<i>Összesen</i>	<i>708</i>	<i>11 359</i>	<i>6 946</i>	<i>601</i>

a/ A tanszéki oktatók munkaidejüknek átlagosan mintegy 20 %-ában végeznek tudományos kutatómunkát.

### 32. A kutatás eredményei 1966

Tudományág	A kutatóintézeti és tanszéki dolgozók által irt és 1966. évben megjelent					Bejelentett		
	magyar nyelvű	idegen nyelvű	cikkek			egyéb művek	szabadalmak	ujítások
			akadémiai aktákban	magyar szakfolyóiratokban	külföldi			
	könyvek							
Természettudományok	77	24	574	794	620	853	52	162
Ebből matematika	21	10	80	94	80	174	-	6
fizika	17	4	72	184	127	122	15	95
kémia	22	4	142	177	155	173	33	12
földtan	5	2	36	158	74	41	3	21
biológia	11	3	238	171	166	305	1	27
Orvostudományok	95	33	405	1 665	840	387	13	146
Agrártudományok	95	5	100	1 225	175	505	32	82
Ebből növénytermesztés, kertészet	49	1	56	594	81	233	20	56
mezőgazdaság gépesítése	12	-	-	74	2	51	1	-
állattenyésztés, állatorvosi tudomány	18	4	41	297	57	123	4	4
Műszaki tudományok	189	32	137	1 324	449	626	334	720
Ebből építéstudomány	39	5	17	100	52	60	18	29
bányászat	4	2	9	43	13	27	6	20
kohászat	14	-	11	103	27	18	10	27
energiagazdálkodás	12	2	4	26	7	36	18	10
vegyipar	10	2	42	141	76	85	99	49
gépipar, híradástechnika, műszeripar	52	1	33	344	117	289	148	500
könnyűipar	14	-	2	137	42	23	12	41
élelmiszeripar	5	2	3	183	25	32	14	1
közlekedés	17	1	6	69	11	18	4	8
Társadalomtudományok	275	61	292	2 160	328	1 488	1	2
Ebből filozófia	20	2	22	195	19	112	-	-
közgazdaságtudományok	78	1	47	357	70	263	1	1
történelem	19	4	30	145	21	103	-	-
állam- és jogtudomány	35	12	23	189	41	159	-	-
pedagógia	25	-	4	234	22	91	-	-
nyelv- és irodalomtudomány	67	31	131	843	95	601	-	-
földrajz	6	-	21	78	13	46	-	-
művészetek	16	9	12	55	19	55	-	1
<i>Összesen</i>	<i>731</i>	<i>155</i>	<i>1 508</i>	<i>7 168</i>	<i>2 412</i>	<i>3 859</i>	<i>432</i>	<i>1 112</i>

### 33. A tudományos fokozattal rendelkezők száma

(Fő)

	Az Akadémia rendes és levelező tagja	A tudományok		Az aspiránsok száma
		doktora	kandidátusa	
1961	157	303	1 806	1 714
1962	158	307	1 996	1 663
1963	155	340	2 212	1 300
1964	159	371	2 403	970
1965	165	384	2 518	584
1966	161	418	2 776	558





**XXI. NÉPMŰVELÉS — SPORT**



## 1. A könyvkiadás kiadványfajta szerint

Év	Könyv	Füzet	Jegyzet	Külön- lenyomat	Zenemű, kotta	Kép, térkép	Vegyes kiadvány <sup>a/</sup>	Összesen
<i>A művek száma, darab</i>								
1950	1 880	2 339	1 130	750	336	6	-	6 441
1951	2 237	2 805	6 020	607	552	8	-	12 229
1952	3 195	3 382	7 114	710	613	26	-	15 040
1953	3 071	5 987	7 690	1 484	501	34	-	18 767
1954	2 750	8 902	7 314	1 322	394	11	-	20 693
1955	2 748	2 459	6 713	1 589	425	19	3 554	17 507
1956	2 407	2 177	5 159	1 649	213	71	2 285	13 961
1957	2 407	1 049	4 343	1 696	236	388	2 167	12 286
1958	2 793	1 208	5 726	3 329	269	85	1 754	15 164
1959	2 870	3 462	7 458	3 922	529	123	1 528	19 892
1960	2 972	2 363	7 756	3 752	601	149	1 638	19 231
1961	3 444	2 228	8 136	4 898	570	92	1 670	21 038
1962	3 483	1 773	8 744	4 147	562	95	3 535	22 339
1963	4 109	661	8 380	5 284	506	79	4 755	23 774
1964	4 164	625	7 710	5 151	483	51	3 348	21 532
1965	3 953	676	8 968	5 170	567	27	3 464	22 825
1966	4 660	599	8 372	4 182	654	50	4 624	23 141

*A művek példányszáma, 1 000 darab*

1950	20 149	40 465	315	292	889	213	-	62 323
1951	18 188	37 376	1 383	149	959	611	-	58 666
1952	16 153	28 202	2 095	178	1 390	155	-	48 173
1953	17 092	30 041	1 882	262	1 637	164	-	51 078
1954	19 833	17 919	1 843	314	781	671	-	41 361
1955	22 875	9 622	1 781	426	760	175	9 201	44 840
1956	22 121	8 136	1 411	311	691	339	10 352	43 361
1957	23 438	8 258	1 196	273	786	1 505	7 305	42 761
1958	27 696	8 479	2 157	489	782	1 609	7 912	49 124
1959	31 716	10 951	2 750	519	1 409	768	7 658	55 771
1960	34 693	6 955	3 208	541	1 265	824	8 613	56 099
1961	40 150	7 091	3 532	658	1 149	630	11 862	65 072
1962	40 440	5 070	3 618	774	1 339	616	12 248	64 105
1963	44 822	7 106	3 497	696	906	881	14 318	72 226
1964	44 729	7 129	3 244	652	992	291	13 564	70 601
1965	44 824	8 176	3 905	692	931	493	13 207	72 228
1966	45 263	7 996	3 417	522	1 143	577	13 531	72 449

a/ A vegyes kiadványok 1950-1954. években a "Füzet" csoportba tartoztak.

## 2. A kiadott könyvek és füzetek jelleg szerint

Év	Tudományos	Ismeret- terjesztő	Szakmai	Szép- irodalmi	Ifjúsági és gyermek- irodalmi	Tankönyvek	Egyéb	Összesen
	művek							

## A könyvek száma, darab

1960	357	409	647	695	186	660	18	2 972
1961	470	482	784	720	228	738	22	3 444
1962	411	545	833	740	201	732	21	3 483
1963	425	483	1 178	762	230	1 005	26	4 109
1964	466	546	1 167	737	190	1 025	33	4 164
1965	481	583	866	708	205	1 084	26	3 953
1966	457	654	1 523	668	216	1 110	32	4 660

## Százalékos megoszlás

1960	12,0	13,8	21,8	23,4	6,2	22,2	0,6	100,0
1966	9,8	14,0	32,7	14,3	4,7	23,8	0,7	100,0

## A könyvek példányszáma, 1 000 darab

1960	714	4 610	2 719	10 317	4 314	11 950	69	34 693
1961	855	6 742	3 068	10 811	5 333	13 136	205	40 150
1962	814	7 408	3 158	12 037	4 704	12 118	201	40 440
1963	710	7 907	3 578	11 471	5 590	15 328	238	44 822
1964	858	7 997	2 997	12 110	4 420	16 135	212	44 729
1965	747	8 121	3 227	12 191	4 352	15 915	271	44 824
1966	633	9 965	3 437	10 177	4 556	16 209	286	45 263

## Százalékos megoszlás

1960	2,1	13,3	7,8	29,7	12,4	34,5	0,2	100,0
1966	1,4	22,0	7,6	22,5	10,1	35,8	0,6	100,0

## A füzetek száma, darab

1960	206	548	1 442	16	52	78	21	2 363
1961	191	546	1 339	10	39	86	17	2 228
1962	141	359	1 181	-	26	61	5	1 773
1963	150	248	173	-	33	48	9	661
1964	154	241	117	10	28	60	15	625
1965	244	272	73	-	35	41	11	676
1966	29	248	212	-	11	91	8	599

## Százalékos megoszlás

1960	8,7	23,2	61,0	0,7	2,2	3,3	0,9	100,0
1966	4,8	41,4	35,4	-	1,8	15,2	1,4	100,0

## A füzetek példányszáma, 1 000 darab

1960	121	3 771	966	75	656	1 255	111	6 955
1961	82	4 458	1 029	21	680	766	55	7 091
1962	61	3 006	777	-	899	303	24	5 070
1963	146	4 826	523	-	723	834	54	7 106
1964	46	5 098	327	13	497	1 069	79	7 129
1965	74	5 188	241	-	876	1 736	61	8 176
1966	25	4 332	298	-	217	2 903	221	7 996

## Százalékos megoszlás

1960	1,7	54,2	13,9	1,1	9,4	18,1	1,6	100,0
1966	0,3	54,2	3,7	-	2,7	36,3	2,8	100,0

## 3. A kiadott tudományos, ismeretterjesztő és szakmai művek

1966

(könyvek, füzetek)

Témakör	A tudományos művek			Az ismeretterjesztő művek			A szakmai művek		
	száma	iv- terje- delme	példány- száma, 1 000 darab	száma	iv- terje- delme	példány- száma, 1 000 darab	száma	iv- terje- delme	példány- száma, 1 000 darab
Általános	42	1 230	28	29	622	1 909	64	931	47
Filozófia, pszichológia	16	464	36	14	223	48	7	96	16
Szociológia, statisztika	6	85	8	29	414	113	57	1 865	66
Államtudományok, politikai gazdaságtan, közgazdaság	31	774	95	145	995	4 531	91	1 689	185
Jog, közigazgatás, biztosítás	21	305	17	18	142	620	71	1 429	245
Katonai és hadtudományi művek	2	122	9	5	32	12	14	170	28
Nevelésügy	7	84	3	27	224	368	120	1 292	429
Kereskedelem, közlekedés, szállítás	1	1	0	9	114	147	59	913	248
Néprajz, folklór	12	177	9	6	78	105	13	126	6
Nyelvészet	25	995	42	20	427	589	35	989	358
Matematika	14	261	17	3	69	16	31	574	136
Természettudományok	62	1 274	63	28	721	283	95	1 535	130
Orvostudomány, köz- egészségügy	39	1 647	61	37	311	397	76	1 256	185
Technológia, ipar	11	362	11	23	360	162	644	9 565	837
Mező- és erdőgazdaság	31	603	22	21	133	277	145	2 256	402
Háztartás	-	-	-	10	102	313	8	102	20
Ipar, kereskedelem, közlekedés szervezése és üzeme	1	29	1	64	164	461	70	1 140	199
Művészetek	47	1 218	102	166	1 274	1 360	74	887	100
Sport, szórakozás	1	12	2	40	262	496	21	213	47
Irodalomtudomány	30	705	45	40	785	326	10	119	10
Földrajz, utazás	5	31	2	83	794	973	2	9	3
Történelem, életrajzok	82	1 640	85	80	1 605	739	28	325	38
Egyéb	-	-	-	5	105	52	-	-	-
<i>Összesen</i>	<i>486</i>	<i>12 019</i>	<i>658</i>	<i>902</i>	<i>9 956</i>	<i>14 297</i>	<i>1 735</i>	<i>27 481</i>	<i>3 735</i>

## 4. A kiadott tankönyvek és jegyzetek

1966

	A tankönyvek és a füzetek			A jegyzetek		
	száma	iv- terjedelme	példány- száma, 1 000 darab	száma	iv- terjedelme	példány- száma, 1 000 darab
Általános iskolai	186	1 659	12 850	-	-	-
Középiskolai	544	8 632	4 585	9	48	11
Felsőoktatási	101	2 946	319	2 954	53 743	1 220
Tanfolyami és egyéb	370	4 241	1 358	5 409	40 296	2 186
<i>Összesen</i>	<i>1 201</i>	<i>17 478</i>	<i>19 112</i>	<i>8 372</i>	<i>94 087</i>	<i>3 417</i>

5. A kiadott szépirodalmi könyvek műfaj és írók szerint  
1966

Műfaj	A régi írók műveinek			Az élő írók műveinek			Az összes művek		
	száma	iv- terje- delme	példány- száma, 1 000 darab	száma	iv- terje- delme	példány- száma, 1 000 darab	száma	iv- terje- delme	példány- száma, 1 000 darab
Vers	45	1 381	582	73	740	250	118	2 121	832
Regény, elbeszélés	147	3 809	4 144	250	5 205	3 620	397	9 014	7 764
Színmű és műsorfüzet	36	765	376	44	547	166	80	1 312	542
Egyéb szépirodalmi mű	24	513	247	49	811	792	73	1 324	1 039
<i>Összesen</i>	<i>252</i>	<i>6 468</i>	<i>5 349</i>	<i>416</i>	<i>7 303</i>	<i>4 828</i>	<i>668</i>	<i>13 771</i>	<i>10 177</i>

6. A szépirodalmi könyvek műfaj és a szerző nemzetisége szerint  
1966

A szerző nemzetisége	Vers		Regény, elbeszélés		Színmű és műsorfüzet		Egyéb szépirodalmi mű		Régi írók	Élő írók	Régi és élő írók
	össze- sen	ebből élő írók műve	össze- sen	ebből élő írók műve	össze- sen	ebből élő írók műve	össze- sen	ebből élő írók műve			
									<i>műve összesen</i>		

*A könyvek száma, darab*

Magyar	70	53	196	132	44	30	43	32	106	247	353
Amerikai (USA)	1	-	16	10	1	1	3	2	8	13	21
Angol	3	-	16	3	5	2	2	2	19	7	26
Bolgár	1	-	2	2	-	-	1	-	2	2	4
Cseh	8	5	16	12	1	1	1	1	7	19	26
Francia	1	-	41	15	6	-	5	2	36	17	53
Kínai	-	-	1	-	-	-	-	-	1	-	1
Lengyel	-	-	7	3	-	-	1	1	4	4	8
Német	2	-	17	13	9	4	5	4	12	21	33
Olasz	2	-	5	4	1	1	-	-	3	5	8
Orosz <sup>a/</sup>	4	3	36	26	4	3	5	3	14	35	49
Román	9	8	13	9	-	-	1	1	5	18	23
Szerb-horvát	-	-	5	5	-	-	-	-	-	5	5
Egyéb	17	4	26	16	9	2	6	1	35	23	58
<i>Összesen</i>	<i>118</i>	<i>73</i>	<i>397</i>	<i>250</i>	<i>80</i>	<i>44</i>	<i>73</i>	<i>49</i>	<i>252</i>	<i>416</i>	<i>668</i>

*A könyvek példányszáma, 1 000 darab*

Magyar	544	225	3 624	1 860	191	53	695	562	2 354	2 700	5 054
Amerikai (USA)	8	-	536	283	21	21	45	25	281	329	610
Angol	21	-	631	139	81	7	43	43	587	189	776
Bolgár	3	-	4	4	-	-	3	-	6	4	10
Cseh	7	2	117	72	0	0	36	36	50	110	160
Francia	16	-	1 104	330	69	-	83	24	918	354	1 272
Kínai	-	-	6	-	-	-	-	-	6	-	6
Lengyel	-	-	145	42	-	-	4	4	103	46	149
Német	12	-	292	189	97	58	74	70	158	317	475
Olasz	6	-	86	35	0	0	-	-	57	35	92
Orosz <sup>a/</sup>	10	5	609	441	11	1	19	13	189	460	649
Román	4	3	33	15	-	-	10	10	19	28	47
Szerb-horvát	-	-	21	21	-	-	-	-	-	21	21
Egyéb	201	15	556	189	72	26	27	5	621	235	856
<i>Összesen</i>	<i>832</i>	<i>250</i>	<i>7 764</i>	<i>3 620</i>	<i>542</i>	<i>166</i>	<i>1 039</i>	<i>792</i>	<i>5 349</i>	<i>4 828</i>	<i>10 177</i>

a/ A Szovjetunió másnyelvű népeinek irodalmával együtt.

7. A szépirodalmi könyvek műfaj és példányszám-kategória szerint  
1966

Példányszám-kategóriák	Vers	Regény, elbeszélés	Szinmű és műsorfüzet	Egyéb szépirodalmi mű	Összesen
<i>A könyvek száma</i>					
1 000-nél kevesebb	18	7	38	3	66
1 001 - 2 000	29	18	7	3	57
2 001 - 3 000	17	15	2	5	39
3 001 - 5 000	15	61	5	16	97
5 001 - 10 000	19	96	10	11	136
10 001 - 20 000	11	68	6	15	100
20 001 - 50 000	7	95	12	17	131
50 001 - 100 000	2	32	-	3	37
100 000-nél több	-	5	-	-	5
<i>Összesen</i>	<i>118</i>	<i>397</i>	<i>80</i>	<i>73</i>	<i>668</i>
<i>Százalékos megoszlás</i>					
1 000 - nél kevesebb	15,3	1,8	47,5	4,1	9,9
1 001 - 2 000	24,6	4,5	8,7	4,1	8,5
2 001 - 3 000	14,4	3,8	2,5	6,9	5,8
3 001 - 5 000	12,7	15,4	6,3	21,9	14,5
5 001 - 10 000	16,1	24,2	12,5	15,1	20,4
10 001 - 20 000	9,3	17,1	7,5	20,5	15,0
20 001 - 50 000	5,9	23,9	15,0	23,3	19,6
50 001 - 100 000	1,7	8,1	-	4,1	5,5
100 000 - nél több	-	1,2	-	-	0,8
<i>Összesen</i>	<i>100,0</i>	<i>100,0</i>	<i>100,0</i>	<i>100,0</i>	<i>100,0</i>

8. Ifjúsági és gyermekirodalmi művek  
1966

(könyvek, füzetek)

Az olvasók kora	Szám	Ivterjedelem	Példányszám, 1 000 darab
Óvodáskorúak	57	234	1 153
6 - 14 évesek	140	2 144	3 090
14 éven felüliek	30	407	530
<i>Összesen</i>	<i>227</i>	<i>2 785</i>	<i>4 773</i>

9. Ifjúsági és gyermekirodalmi könyvek  
1966

A szerző nemzetisége	Óvodáskorúak részére		6-14 évesek részére		14 éven felüliek részére		Összesen	
	szám	példány- szám, 1 000 darab	szám	példány- szám, 1 000 darab	szám	példány- szám, 1 000 darab	szám	példány- szám, 1 000 darab
Magyar	46	1 026	88	1 931	22	454	156	3 411
Amerikai (USA)	1	18	1	23	1	8	3	49
Angol	-	-	1	115	1	24	2	139
Cseh	1	6	11	44	1	6	13	56
Francia	1	16	3	125	-	-	4	141
Német	-	-	5	253	-	-	5	253
Orosz <sup>a/</sup>	1	15	3	81	2	19	6	115
Lengyel	-	-	3	53	1	16	4	69
Román	2	8	6	17	2	3	10	28
Egyéb	-	-	13	295	-	-	13	295
<i>Összesen</i>	<i>52</i>	<i>1 089</i>	<i>134</i>	<i>2 937</i>	<i>30</i>	<i>530</i>	<i>216</i>	<i>4 556</i>

a/ A Szovjetunió másnyelvű népeinek irodalmával együtt.

## 10. Az időszaki sajtótermékek száma és példányszáma

Év	Az összes időszaki sajtótermékek száma	Ebből napilapok	Az összes időszaki sajtótermékek példányszáma, millió db	Ebből napilapok
	az év végén			
1950	334	24	475	291
1951	416	20	507	352
1952	478	21	520	374
1953	531	21	511	372
1954	512	21	546	375
1955	632	22	581	389
1956	531	22	533	371
1957	546	21	549	365
1958	577	23	579	395
1959	542	24	628	426
1960	590	24	705	472
1961	622	24	753	500
1962	634	24	786	518
1963	692	23	825	556
1964	702	24	880	587
1965	696	25	874	596
1966	690	25	919	629

11. Az időszaki sajtótermékek száma és példányszáma tárgykör szerint  
1966

Tárgykör	Szám	Példányszám, 1 000 db
Általános	55	69 065
Filozófia	2	14
Politika	65	652 149
Közgazdaság (politikai gazdaságtan, tervezés, pénzügy, stb.)	11	4 162
Statisztika	4	86
Jog, közigazgatás	44	5 224
Demográfia	1	3
Nevelésügy	26	2 457
Néprajz	2	6
Nyelvészet	10	763
Matematika	5	67
Egyéb természettudományok	27	401
Orvostudomány, egészségügy	40	3 911
Technológia, ipar	79	5 188
Mező- és erdőgazdaság	27	4 090
Háztartás	4	2 802
Kereskedelem, közlekedés szervezése és üzeme	43	7 605
Művészetek	16	10 062
Ebből művészettörténet, építőművészet, képzőművészet	6	139
színház, film, zene	8	9 757
Sport, szórakozás	25	82 945
Irodalom	18	2 080
Földrajz	2	9
Történelem	8	21
Ifjúsági és gyermeklapok	5	22 420
Humoros lapok	1	28 507
Egyetemi és iskolai lapok	17	405
Üzemi lapok	139	8 803
Egyéb lapok	14	5 836

Összesen

690

919 081



12. A színházak száma és befogadóképessége  
1966. december 31.

Terület	A színházak száma	A szintársulatok száma	A színházak befogadóképessége (ülőhelyek száma)
Budapest <sup>a/</sup>	16	10	11 863
Vidék	14	11	8 547
Összesen	30	21	20 410

a/ A Déryné Színház adataival együtt.

13. A színházak főbb adatai \*  
1966

A színház neve	A színház befogadóképessége, fő	A játszott darabok száma <sup>a/</sup>	Ebből		Az előadások száma	A látogatók száma, 1 000 fő
			magyar szerzők művei	külföldi szerzők művei		

Budapesti színházak

Állami Operaház	1 416	49	12	35	288	289
Erkel Színház	2 206	41	3	37	279	441
Nemzeti Színház	756	18	6	12	295	160
Katona József Színház	501	12	5	7	312	114
Vigszínház	1 166	16	4	12	329	318
Odry Színpad <sup>b/</sup>	..	6	1	5	217	69
Fővárosi Operett Színház	781	10	5	4	366	340
Ódry Színpad	346	7	1	6	35	11
Irodalmi Színpad	253	44	..	..	376	82
Madách Színház	883	19	6	13	278	163
Madách Színház Kamaraszínháza	565	10	5	4	326	154
Thália Színház	564	15	4	10	301	137
Thália Stúdió	97	2	-	2	42	4
József Attila Színház	743	13	5	8	353	243
Vidám Színpad	523	6	6	-	349	132
Kis Színpad	365	6	4	2	353	115
Állami Bábszínház	312	30	..	..	1 435	455
Nyári Körszínház	..	1	-	1	18	6
Bartók Gyermekszínház	..	5	4	1	148	126

Vidéki színházak

Szigligeti Színház, Szolnok	599	15	9	6	400	135
Pécsi Nemzeti Színház, Pécs	677	32	14	18	451	211
Nemzeti Színház Kamaraszínháza, Pécs	288	1	1	-	26	7
Csokonai Színház, Debrecen	698	32	9	23	444	189
Csokonai Színház Kamaraszínháza, Debrecen	441	7	3	4	133	34
Miskolci Nemzeti Színház, Miskolc	823	11	5	5	327	179
Katona József Színház, Kecskemét	698	19	12	6	481	201
Kisfaludy Színház, Győr	588	23	12	11	338	148
Szegedi Nemzeti Színház, Szeged	982	42	10	30	442	211
Szegedi Nemzeti Színház Kamaraszínháza, Szeged	360	6	2	4	122	25
Békés megyei Jókai Színház, Békéscsaba	444	15	12	3	376	105
Gárdonyi Géza Színház, Eger	549	12	8	4	217	76
Csiky Gergely Színház, Kaposvár	840	15	12	2	340	125
Veszprém megyei Petőfi Színház, Veszprém	560	14	7	7	296	125
Déryné (Falu) Színház	386 <sup>c/</sup>	24	15	9	2 161	635
Szegedi Szabadtéri Játékok	..	5	2	3	16	78

\* Az előadások és látogatók számában szerepelnek azok az előadások és látogatók is, amelyeket nem a színház épületében tartottak. (Szabadtéri előadások stb.)

a/ Beleértve a vegyes szórakoztató műsorokat is. - b/ Vigszínház Kamaraszínháza. - c/ A budapesti színházépület befogadóképessége.

## 14. A színházi előadások és látogatók száma

Év	Az előadások száma			A látogatók száma, 1 000 fő		
	Budapesten	vidéken	összesen	Budapesten	vidéken	összesen
1950	3 216	3 388	6 604	1 942	1 019	2 961
1951	3 573	4 162	7 735	2 458	1 648	4 149 <sup>a/</sup>
1952	4 225	5 642	9 867	3 779	2 180	5 959
1953	4 325	5 650	9 975	3 708	2 218	5 926
1954	4 633	5 214	9 847	3 912	2 188	6 100
1955	5 556	6 146	11 702	4 331	2 417	6 748
1956	4 317	5 292	9 609	3 194	1 930	5 124
1957	4 834	6 765	11 599	3 553	2 406	5 959
1958	5 626	8 128	13 754	4 086	2 686	6 772
1959	5 492	7 240	12 732	4 051	2 476	6 527
1960	5 279	7 423	12 702	3 789	2 640	6 429
1961	5 173	8 050	13 223	3 561	2 708	6 269
1962	5 164	8 121	13 285	3 456	2 590	6 046
1963	4 854	7 873	12 727	3 107	2 701	5 808
1964	4 983	7 763	12 746	3 214	2 863	6 077
1965	4 987	7 663	12 650	3 130	2 857	5 987
1966	5 200	7 470	12 670	3 069	2 774	5 843

a/ 42 500 látogató terület szerint nem részletezhető.

15. A műsoron lévő művek, előadások és látogatók száma  
1966

	Játszott művek	Előadások	Látogatók, 1 000 fő	Ezek közül		
				Budapesten	a többi városban	községekben
Prózai művek	183	5 734	2 445	1 381	665	399
Zenés vígjátékok, operettek, musicalok	63	3 702	1 676	483	859	334
Opera, dalmű, balett	102	830	876	691	180	5
Bábdarabok	30	1 435	455	158	101	196
Gyermekdarabok	9	233	161	146	13	2
Irodalmi műsor	40	346	75	68	6	1
Kabaré, vegyes	17	390	155	142	5	8
<i>Összesen</i>	<i>444</i>	<i>12 670</i>	<i>5 843</i>	<i>3 069</i>	<i>1 829</i>	<i>945</i>
Ebből <sup>a/</sup>						
magyar szerzők művei	155	6 446	2 723	988	1 053	682
külföldi szerzők művei	232	5 488	2 890	1 871	765	254

a/ Az irodalmi műsor, kabaré és vegyes műsor nélkül.

## 16. Hangverseny\*

Év	Az előadások száma				A látogatók száma, 1 000 fő			
	Budapesten	a többi városban	a községekben	összesen	Budapesten	a többi városban	a községekben	összesen
<i>Országos Filharmónia</i>								
1960	395	347	117	859	275	121	29	425
1961	411	428	123	962	302	161	26	489
1962	408	479	188	1 075	260	184	38	482
1963	382	526	176	1 084	246	198	44	488
1964	428	559	298	1 285	254	216	83	553
1965	413	574	416	1 403	253	225	109	587
1966	472	676	672	1 820	265	287	174	726
Ebből								
oratórium	27	17	1	45	37	24	2	63
zenekari hangverseny	91	135	12	238	91	69	7	167
énekkari hangverseny	12	17	2	31	8	6	0	14
kamarazene hangverseny	41	20	7	68	17	6	1	24
szóló, ária és dalest	143	131	207	481	41	47	33	121
ifjúsági hangverseny	158	356	443	957	71	135	131	337
<i>Országos Rendező Iroda</i>								
1960	424	589	548	1 561	416	322	159	897
1961	598	622	546	1 766	418	299	147	864
1962	789	725	517	2 031	556	279	123	958
1963	528	558	429	1 515	432	238	131	801
1964	424	785	734	1 943	231	307	215	753
1965	348	568	467	1 383	255	269	136	660
1966	310	580	399	1 289	184	298	146	628

\* Az Országos Filharmónia és az Országos Rendező Iroda saját rendezvényei, a más szervek részére engedélyezett műsorok nélkül.

## 17. A bemutatásra elkészült filmek száma

Év	Játékfilmek				Híradó, dokumentum és egyéb filmek		Szinkronizált filmek	
	2 000 m-en felül		2 000 m-en alul					
	db	1 000 m	db	1 000 m	db	1 000 m	db	1 000 m
1960	15	38	13	8	277	91	57	128
1961	19	48	16	6	268	90	76	179
1962	16	41	36	15	269	88	96	242
1963	23	55	35	15	326	103	119	322
1964	23	56	34	14	395	131	148	398
1965	23	56	39	11	423	145	160	417
1966	21	51	83	52	470	164	162	469
Ebből								
TV részére	2	5	29	39	-	-	90	244

## 18. Filmkülforgalom, bemutatott játékfilmek

A behozott játékfilmek száma		A kivitt játékfilmkópiák száma		A bemutatott játékfilmek száma	
1960	129	1960	169	1960	148
1961	149	1961	163	1961	146
1962	140	1962	171	1962	152
1963	158	1963	123	1963	150
1964	131	1964	151	1964	167 <sup>a/</sup>
1965	150	1965	198	1965	155 <sup>a/</sup>
1966	154	1966	205	1966	156 <sup>a/</sup>
Ezek közül		Ezek közül		Ezek közül	
Szovjetunióból	29	Bulgáriába	15	szovjet	27
Franciaországból	22	Német Demokratikus		magyar	22
Olaszországból	18	Köztársaságba	15	francia	16
Lengyelországból	16	Csehszlovákiába	13	olasz	15
Csehszlovákiából	14	Lengyelországba	12	cseh	14
Német Demokratikus		Egysült Arab Köztársaságba	11	lengyel	11
Köztársaságból	12	Kubába	11	német (NDK)	11
Amerikai Egyesült Államokból	9	Romániába	11	amerikai	8
Egysült Királyságból	9	Franciaországba	10	angol	8
Romániából	7	Szovjetunióba	10	jugoszláv	6
Bulgáriából	5	Ausztriába	9	bolgár	5
Jugoszláviából	5				

a/ A teljes estét betöltő dokumentum és egyéb filmekkel együtt.

## 19. A mozik száma

(az év végén)

Év	Budapesten	A többi városban	A községekben	Összesen	Normálfilmes mozik	Keskenyfilmes mozik
1950	97		1 452	1 549	481	1 068
1951	98		1 986	2 084	500	1 584
1952	95	88	2 263	2 446	505	1 941
1953	112	239	2 401	2 752	522	2 230
1954	135	267	2 543	2 945	531	2 414
1955	353	444	2 856	3 653	572	3 081
1956	371	495	3 065	3 931	591	3 340
1957	331	533	3 288	4 152	622	3 530
1958	339	569	3 451	4 359	655	3 704
1959	296	559	3 569	4 424	685	3 739
1960	283	559	3 716	4 558	733	3 825
1961	250	529	3 743	4 522	803	3 719
1962	247	488	3 743	4 478	838	3 640
1963	228	498	3 739	4 465	870	3 595
1964	216	477	3 768	4 461	918	3 543
1965	216	472	3 747	4 435 <sup>a/</sup>	981	3 454
1966	184	471	3 704	4 359 <sup>a/</sup>	1 021	3 338

a/ Ezek közül 1965-ben 812, 1966-ban 976 szélesvásznú.

20. A mozik befogadóképessége  
1966. december 31.

Terület	Normálfilmes mozikban	Keskenyfilmes mozikban	Összesen	1 000 lakosra jutó férőhelyek
Budapest	68 339	9 344	77 683	39
A többi város	77 855	31 906	109 761	43
A községek	162 857	319 267	482 124	85
<i>Összesen</i>	<i>309 051</i>	<i>360 517</i>	<i>669 568</i>	<i>66</i>

## 21. A mozielőadások és a mozilátogatók száma

Év	Az előadások száma, 1 000-ben				A látogatók száma, millió fő			
	Budapesten	a többi városban	a községekben	összesen	Budapesten	a többi városban	a községekben	összesen
1950	94	59	142	295	18	13	16	47
1951	93	62	223	378	19	17	27	63
1952	95	68	287	450	20	19	30	69
1953 <sup>a/</sup>	100	81	333	539	22	21	28	73
1954 <sup>a/</sup>	103	88	362	566	30	27	40	98
1955	111	106	433	650	34	31	51	116
1956	105	108	422	635	32	30	52	114
1957	129	127	495	751	38	35	60	133
1958	133	143	510	786	40	35	56	131
1959	135	151	528	814	40	37	58	135
1960	136	155	555	846	40	38	62	140
1961	144	159	589	892	38	36	61	135
1962	141	150	592	883	35	32	55	122
1963	129	147	584	860	34	30	52	116
1964	126	145	579	850	32	28	51	111
1965	124	139	554	817	31	27	48	106
1966	125	143	570	838	29	27	49	105

a/ 1953-ban 24 600 mozielőadás és 2 312 000 mozilátogató, 1954-ben 12 700 mozielőadás és 1 222 800 mozilátogató területileg nem részletezhető, ezek az adatok az összes mozielőadások, illetve mozilátogatók számában szerepelnek.

## 22. A rádió-előfizetők száma és aránya

(az év végén)

Év	Az előfizetők száma, 1 000 fő				Ebből a vezetékess rádió előfizetőinek száma, 1 000 fő	Az 1 000 lakosra jutó előfizetők száma
	Budapestén	a többi városban	a községekben	összesen		
1950	313	144	163	620	2	66
1951	324	173	204	701	34	74
1952	350	224	313	887	121	93
1953	379	270	431	1 080	222	112
1954	431	326	513	1 270	250	130
1955	462	366	604	1 432	259	145
1956	491	409	687	1 587	264	161
1957	530	459	785	1 774	264	180
1958	566	502	895	1 963	264	198
1959	591	548	963	2 102	259	211
1960	609	584	1 031	2 224	255	222
1961	619	605	1 090	2 314	254	230
1962	627	624	1 139	2 390	249	237
1963	633	637	1 182	2 452	243	243
1964	631	642	1 211	2 484	216	245
1965	628	643	1 213	2 484	163	245
1966	626	665	1 194	2 485	106	244

## 23. A televízió-előfizetők száma és aránya

(az év végén)

Év	Az előfizetők száma				A 10 000 lakosra jutó előfizetők száma
	Budapestén	a többi városban	a községekben	összesen	
1958	12 396	1 743	1 899	16 038	16
1959	38 059	6 728	7 785	52 572	53
1960	63 596	20 884	19 178	103 658	104
1961	107 706	55 054	43 043	205 803	205
1962	147 068	101 017	77 021	325 106	323
1963	190 909	152 946	127 522	471 377	467
1964	244 996	222 982	206 698	674 676	666
1965	283 787	272 176	275 219	831 182	818
1966	320 384	330 946	344 948	996 278	977

## 24. Néhány jelentős könyvtár fontosabb adata

Könyvtár megnevezése	Állomány, 1 000 db <sup>a/</sup>			Az olvasók száma, 1 000 fő <sup>b/</sup>			Kölcsönzött könyvtári egységek, 1 000 db <sup>c/</sup>		
	1960	1965	1966	1960	1965	1966	1960	1965	1966
Országos Széchenyi Könyvtár	3 982	4 789	4 962	93	94	82	622	539	553
Egyetemi Könyvtár	1 066	1 148	1 165	92	122	122	170	225	231
Magyar Tudományos Akadémia Könyvtára	897	1 096	1 129	24	40	37	122	213	169
Országos Műszaki Könyvtár	400 <sup>d/</sup>	483 <sup>d/</sup>	496 <sup>d/</sup>	131	122	119	298	348	315
Fővárosi Szabó Ervin Könyvtár <sup>e/</sup>	603	662	667	104	76	92	236	204	232

a/ Könyvtári egységek száma (könyvek, hirtlap és folyóiratok, aprónyomtatványok, mikrofilmek, stb.). - b/ Helyben olvasók (olvasótermi látogatók) és kölcsönzők. - c/ Helyben olvasott és kölcsönzött könyvtári egységek. - d/ A szabadalmi leírások nélkül, mely 1966-ban 6,3 millió db volt. - e/ A központi könyvtár adatai.

## 25. A könyvtárak főbb adatai

	A könyvtárak száma			Könyvállomány, 1 000 kötet		
	1960	1965	1966	1960	1965	1966
Tudományos és szakkönyvtárak	1 710 <sup>a/</sup>	1 624	..	10 499 <sup>a/</sup>	13 254	..
Tanácsi közművelődési könyvtárak	4 668	5 403	5 425	6 248	12 280	13 489
Szakszervezeti közművelődési könyvtárak	5 105	4 009	4 089	4 866	5 321	5 774
Összesen	..	11 036	..	..	30 855	..

a/ 1961. évi adat.

## 26. Tanácsi és szakszervezeti közművelődési könyvtárak

Év	Tanácsi közművelődési könyvtárak				Szakszervezeti közművelődési könyvtárak			
	A könyvtárak száma	Könyv-állomány, 1 000 kötet	A beiratkozott olvasók száma, 1 000 fő	A kölcsönzött kötetek száma, 1 000 kötet	A könyvtárak száma	Könyv-állomány, 1 000 kötet	A beiratkozott olvasók száma, 1 000 fő	A kölcsönzött kötetek száma, 1 000 kötet
1960	4 668	6 248	919	21 524	5 105	4 866	708	8 744
1961	4 880	7 063	1 080	24 467	4 396	4 490	506	8 255
1962	5 051	8 499	1 253	29 014	4 442	4 573	587	8 683
1963	5 316	9 683	1 386	32 824	4 593	5 195	575	8 618
1964	5 492	11 072	1 487	37 747	4 080	5 069	561	8 451
1965	5 403	12 280	1 551	40 221	4 009	5 321	558	9 414
1966	5 425	13 489	1 589	42 073	4 089	5 774	608	10 304

## 27. Muzeumok, kiállítások

Év, terület	A muzeumok száma az év végén	A kiállítások száma <sup>a/</sup>	A látogatók száma, 1 000 fő
1960	93	809	3 640
1961	98	841	4 008
1962	108	979	4 578
1963	121	976	4 366
1964	132	1 009	5 130
1965	142	1 077	5 596
1966	144	1 176	6 081
Ebből			
Budapesten	22	214	2 137
A többi városban	61	738	2 758
Községekben	61	224	1 186

a/ Csak a muzeumok által rendezett kiállítások.

## 28. Tudományos Ismeretterjesztő Társulat

Év	Az ismeretterjesztő előadások <sup>a/</sup>		A Szabadegyetemre beiratkozott hallgatók száma <sup>b/</sup>
	száma	látogatóinak száma, 1 000 fő	
1960	53 075	3 165	9 296
1961	68 950	3 984	9 013
1962	80 614	4 492	12 002
1963	84 807	4 997	12 848
1964	96 818	5 095	14 366
1965	85 298	4 417	13 299
1966	92 860	4 702	19 648

a/ A Szabadegyetem adataival együtt. - b/ Tanévre vonatkozó adatok.

## 29. Hanglemezforgalom

Év	A forgalomba hozott hanglemezek száma, 1 000 darab	Ebből sztereofonikus, 1 000 darab	Művész-	Szórakoztató zene	Népi zene	A behozott	A kivitt
			lemezek az összes lemezek százalékában				
1960	2 270	-	7,9	90,6	-	481	334
1961	2 176	-	9,6	87,0	1,0	311	919
1962	1 920	0	9,8	84,6	1,9	254	1 179
1963	1 549	7	9,3	85,7	3,6	216	314
1964	1 797	10	15,5	74,2	6,4	234	283
1965	2 110	15	19,3	68,4	6,4	203	331
1966	2 629	66	22,0	65,2	4,4	220	425

## SPORT \*

## 30. A sportegyesületek adatai

Év, sportág	A szakosztályok	A szakosztályok tagjainak a száma	Ezek közül	
			az igazolt versenyzők	a nők
			száma	
1960	15 780	350 930	..	71 104
1961	17 014	384 852	163 609	68 424
1962	18 760	450 343	196 501	91 979
1963	19 189	462 541	205 174	100 438
1964	18 768	481 278	222 051	108 883
1965	17 639	451 303	230 976	103 022
1966	16 566	423 550	244 255	102 045
Ebből				
Asztalitenisz	2 268	27 068	8 033	5 337
Atletika	948	26 621	10 336	9 547
Birkózás	115	4 459	3 455	-
Evezés	123	4 751	1 247	1 599
Kajak-kenu	54	2 105	1 435	398
Kézilabda	1 822	42 401	24 017	18 121
Kosárlabda	527	19 387	12 103	7 869
Labdarugás	3 596	105 407	83 678	-
Ökölvívás	97	3 045	2 385	-
Röplabda	1 143	18 969	8 756	7 493
Sakk	2 105	24 801	9 237	1 042
Súlyemelés	97	2 111	1 363	-
Teke	836	12 048	6 127	388
Tenisz, tollaslabda	269	6 924	3 669	1 957
Természetjárás	1 312	86 118	46 152	36 129
Torna	350	11 997	5 445	7 343
Uszás	165	6 085	3 853	2 184
Vízilabda	43	1 675	1 490	-
Vívás	86	3 407	2 520	1 113

\* Az uttörő csapatok (általános iskolai tanulók) sportolói, illetve sportlétesítményei nélkül.

## 31. A sportlétesítmények száma

Év	Sportlétesítmények összesen	Ebből									
		labdarugó	futó <sup>a/</sup>	kézilabda	kosárlabda	röplabda	teke	tenisz	sporttermek (torna, birkózó, vívó)	uszodák	csónakházak
		pályák									
1960	8 022	2 497	432	800	336	1 859	601	584	519	112	112
1961	9 188	2 760	477	988	339	2 023	678	611	544	120	122
1962	10 083	2 982	517	1 141	381	2 174	774	635	570	143	141
1963	10 230	3 118	506	1 222	406	1 958	748	599	612	132	156
1964	10 211	3 162	510	1 314	428	1 747	697	600	647	133	147
1965	10 796	3 226	544	1 523	455	1 760	715	593	684	157	164
1966	10 710	3 261	503	1 616	502	1 631	666	555	698	152	154

a/ A 60 m-es futópályák nélkül.





## XXII. IGAZSÁGSZOLGÁLTATÁS

A táblázatokban a büntettek szerinti részletezésnél a lopás, a sikkasztás, a csalás, a rongálás és az orgazdaság miatt elítéltek számában a Btk. szerint kisebb súlyúnak minősülő büntett miatt elítéltek nem szerepelnek.

Az emberölés büntette a gondatlanul elkövetett emberölések eseteit nem tartalmazza.

**1. A vádlottak és az elítéltek száma büntettségcsoportonként \***  
(Közvéadás büntettek)

Büntettségcsoport	A vádlottak száma <sup>a/</sup>		Az elítéltek száma <sup>b/</sup>	
	1965	1966	1965	1966
Az állam, a béke és az emberiség elleni	330	863	290	481
Az államigazgatás és az igazságszolgáltatás elleni	3 338	3 728	2 960	3 350
A közbiztonság és a közrend elleni	10 220	12 218	9 392	10 958
A népgazdaság elleni	2 519	3 187	1 777	2 479
A személy elleni	16 540	15 884	14 322	14 291
A család, az ifjúság és a nemi erkölcs elleni	4 621	4 459	3 148	3 546
A társadalmi tulajdon elleni	22 478	21 007	18 001	18 932
A személyek javai elleni	13 684	13 744	11 297	12 187
<i>Közvéadás büntettek összesen</i>	<i>73 730</i>	<i>75 090</i>	<i>61 187</i>	<i>66 224</i>

\* A fiatakoruk adataival együtt.

a/ Az ügyészsegeken befejezett ügyekben. - b/ A bíróságokon jogerősen elítéltek.

**2. A vádlottak száma a jogerősen befejezett ügyekben a bírósági eljárás eredménye szerint \***

A bírósági eljárás eredménye	1965	1966
Elítélés	68 973	73 809
Ebből közvéadás büntett	61 187	66 224
magánvéadás büntett	7 786	7 585
Felmentés	5 627	5 933
Ebből közvéadás büntett	3 243	3 719
magánvéadás büntett	2 384	2 214
Eljárás megszüntetése	48 094	47 981
Ebből közvéadás büntett	2 325	2 354
magánvéadás büntett	45 769	45 627
<i>Vádlottak összesen</i>	<i>122 694</i>	<i>127 723</i>
Ebből közvéadás büntett	66 755	72 297
magánvéadás büntett	55 939	55 426
Elítéltek a vádlottak százalékában		
Összes büntett	56,2	57,8
Közvéadás büntett	91,7	91,6
Magánvéadás büntett	13,9	13,7

\* A fiatakoruk adataival együtt.

## 3. A jogerősen elítéltek száma az elkövetett bűntettek szerint

(18 éven felüliek adatai)

Bűntettek	Az elítéltek száma			Az 1966. évben elítéltek közül		
	1965	1966		tettes (társtettes)	felbujtó	bűnsegéd
		összesen	ebből kísérlet miatt			
Közvadás bűntettek	56 150	60 359	2 055	59 311	322	726
Magánvadás bűntettek	7 786	7 585	1	7 581	3	1
<i>Bűntettek összesen</i>	<i>63 936</i>	<i>67 944</i>	<i>2 056</i>	<i>66 892</i>	<i>325</i>	<i>727</i>
Összes bűntettből						
Hivatalos személy elleni erőszak	1 197	1 300	11	1 295	2	3
Közveszélyes munkakerülés	234	299	-	299	-	-
Garázdaság	2 121	2 987	3	2 984	1	2
Üzérkedés, árdrágítás, közellátási bűntett	658	998	2	951	2	45
Emberölés	458	435	322	429	2	4
Magzatelhajtás	120	87	10	76	5	6
Testi sértés (szándékos)	7 103	7 008	504	6 980	10	18
Ebből közvadás	4 198	4 195	503	4 170	8	17
magánvadás	2 905	2 813	1	2 810	2	1
Foglalkozás körében elkövetett veszélyeztetés	7 007	6 995	-	6 995	-	-
Rágalmazás, becsületsértés	5 056	4 925	-	4 922	3	-
Ebből közvadás	257	234	-	232	2	-
magánvadás	4 799	4 691	-	4 690	1	-
Ifjuság elleni bűntett	522	505	-	504	1	-
Tartási kötelezettség elmulasztása	1 573	1 854	-	1 854	-	-
Erőszakos nemi közöszlés	376	352	157	342	-	10
Szemérem elleni erőszak	135	138	5	138	-	-
Üzletszerű kéjelgés	116	164	-	164	-	-
Lopás	9 855	11 011	127	10 696	107	208
Ebből társadalmi tulajdon elleni	4 788	5 573	63	5 363	57	153
személyek javai elleni	5 067	5 438	64	5 333	50	55
Társadalmi tulajdon elleni sikkasztás	3 245	3 299	15	3 125	47	127
Csalás	1 719	1 968	138	1 892	17	59
Ebből társadalmi tulajdon elleni	1 093	1 277	132	1 205	17	55
személyek javai elleni	626	691	6	687	-	4
Rablás	148	158	20	141	3	14
Ebből társadalmi tulajdon elleni	9	3	-	3	-	-
személyek javai elleni	139	155	20	138	3	14
Rongálás	833	787	2	786	-	1
Ebből társadalmi tulajdon elleni	751	703	-	703	-	-
személyek javai elleni	82	84	2	83	-	1
Orgazdaság	741	926	3	918	-	8

4. A jogerősen elítéltek száma és aránya a büntett elkövetésének helye szerint  
(18 éven feüliek adatai)

Év, büntettek	Az elítéltek száma			100 000 azonos koru lakosra jutó elítélt		
	Budapest	városok	községek	Budapest	városok	községek
1965	14 053	17 768	32 115	913,5	1 030,4	805,8
1966	14 524	20 503	32 917	928,5	1 162,7	826,7
Ezen belül						
Közzvadás büntettek	13 287	18 368	28 704	849,4	1 041,6	720,9
Magánvadás büntettek	1 237	2 135	4 213	79,1	121,1	105,8
Összes büntetből:						
Hivatalos személy elleni erőszak	292	322	686	18,7	18,3	17,2
Közveszélyes munkakerülés	154	89	56	9,8	5,0	1,4
Garázdaság	733	800	1 454	46,9	45,4	36,5
Üzérkedés, árdrágítás, közellátási büntett	294	265	439	18,8	15,0	11,0
Emberölés	53	120	262	3,4	6,8	6,6
Magzatelhajtás	6	27	54	0,4	1,5	1,4
Testi sértés (szándékos)	978	1 949	4 081	62,5	110,5	102,5
Ebből közzvadás	533	1 149	2 513	34,1	65,1	63,1
magánvadás	445	800	1 568	28,4	45,4	39,4
Foglalkozás körében elkövetett veszélyeztetés	1 574	2 106	3 315	100,6	119,4	83,3
Rágalmazás, becsületsértés	824	1 367	2 734	52,7	77,5	68,7
Ebből közzvadás	50	57	127	3,2	3,2	3,2
magánvadás	774	1 310	2 607	49,5	74,3	65,5
Ifjúság elleni büntett	126	146	233	8,1	8,3	5,9
Tartási kötelezettség elmulasztása	294	534	1 026	18,8	30,3	25,8
Erőszakos nemi közöszülés	68	110	174	4,3	6,2	4,4
Szemérem elleni erőszak	43	44	51	2,7	2,5	1,3
Üzletszerű kéjelgés	93	58	13	5,9	3,3	0,3
Lopás	2 861	3 448	4 702	182,9	195,5	118,1
Ebből társadalmi tulajdon elleni	1 245	1 612	2 716	79,6	91,4	68,2
személyek javai elleni	1 616	1 836	1 986	103,3	104,1	49,9
Társadalmi tulajdon elleni sikkasztás	1 028	991	1 280	65,7	56,2	32,1
Csalás	504	685	779	32,2	38,8	19,6
Ebből társadalmi tulajdon elleni	323	423	531	20,6	24,0	13,4
személyek javai elleni	181	262	248	11,6	14,8	6,2
Rablás	53	50	55	3,4	2,8	1,4
Ebből társadalmi tulajdon elleni	-	1	2	-	0,0	0,1
személyek javai elleni	53	49	53	3,4	2,8	1,3
Rongálás	154	170	463	9,8	9,6	11,6
Ebből társadalmi tulajdon elleni	140	147	416	8,9	8,3	10,4
személyek javai elleni	14	23	47	0,9	1,3	1,2
Orgazdaság	263	290	373	16,8	16,4	9,4

## 5. A jogerősen elítéltek száma a kiszabott főbüntetés szerint

(18 éven felüliek adatai)

Év, büntettek	Az elítéltek száma összesen	Az elítéltek közül					
		halálra	szabadság- vesztésre	ebből fel- függesztett	javitó- nevelő- munkára	pénz- büntetésre	ebből fel- függesztett
1965	63 936	9	33 411	15 020	9 618	20 898	2 052
1966	67 944	10	37 759	16 857	9 498	20 677	2 196
Ezen belül							
Közvéadás büntettek	60 359	10	37 296	16 469	9 365	13 688	619
Magánvéadás büntettek	7 585	-	463	388	133	6 989	1 577
Összes büntetből							
Hivatalos személy elleni erőszak	1 300	-	1 076	384	151	73	5
Közveszélyes munkakerülés	299	-	290	13	8	1	-
Garázdaság	2 987	-	2 098	762	557	332	10
Üzérkedés, árdrágítás, közellátási büntett	998	-	740	499	72	186	5
Emberölés	435	9	426	47	-	-	-
Magzatelhajtás	87	-	59	33	-	28	2
Testi sértés (szándékos)	7 008	-	3 502	1 842	547	2 959	474
Ebből közvéadás	4 195	-	3 167	1 564	444	584	70
magánvéadás	2 813	-	335	278	103	2 375	404
Foglalkozás körében elkövetett veszélyeztetés	6 995	-	3 166	2 280	2 213	1 616	40
Rágalmazás, becsületsértés	4 925	-	164	131	44	4 717	1 179
Ebből közvéadás	234	-	38	23	17	179	24
magánvéadás	4 691	-	126	108	27	4 538	1 155
Ifjúság elleni büntett	505	-	440	218	56	9	1
Tartási kötelezettség elmulasztása	1 854	-	1 557	711	246	51	7
Erőszakos nemi közönség	352	-	351	13	-	1	-
Szemérem elleni erőszak	138	-	136	26	1	1	-
Üzletszerű kéjelgés	164	-	149	35	7	8	3
Lopás	11 011	-	9 164	3 401	1 660	187	12
Ebből társadalmi tulajdon elleni	5 573	-	4 345	2 021	1 161	67	5
személyek javai elleni	5 438	-	4 819	1 380	499	120	7
Társadalmi tulajdon elleni sikkasztás	3 299	-	2 788	1 374	492	19	-
Csalás	1 968	-	1 711	685	220	37	1
Ebből társadalmi tulajdon elleni	1 277	-	1 073	552	184	20	-
személyek javai elleni	691	-	638	133	36	17	1
Rablás	158	-	158	5	-	-	-
Ebből társadalmi tulajdon elleni	3	-	3	-	-	-	-
személyek javai elleni	155	-	155	5	-	-	-
Rongálás	787	-	237	155	237	313	31
Ebből társadalmi tulajdon elleni	703	-	203	136	225	275	28
személyek javai elleni	84	-	34	19	12	38	3
Orgazdaság	926	-	695	457	174	57	2

## 6. A szabadságvesztésre ítélték száma a büntetés tartama szerint\*

(18 éven felüliek adatai)

Év, büntettek	A szabadságvesztés időtartama					Szabadság- vesztésre ítéltek száma összesen	Ebből fel- függesztett
	30 nap- 6 hónap	6-12 hónap	1-2 év	2-5 év	5 éven felül		
1965	20 669	8 308	2 704	1 553	177	33 411	15 020
1966	22 639	9 479	3 591	1 867	183	37 759	16 857
Ezen belül							
Közvadás büntettek	22 177	9 478	3 591	1 867	183	37 296	16 469
Magánvadás büntettek	462	1	-	-	-	463	388
Összes büntetből							
Hivatalos személy elleni erőszak	664	333	70	9	-	1 076	384
Közveszélyes munkakerülés	73	135	67	15	-	290	13
Garázdaság	1 554	448	85	11	-	2 098	762
Üzérkedés, árdrágítás, közellátási büntett	477	224	28	11	-	740	499
Emberölés	8	74	84	169	91	426	47
Magzatelhajtás	39	9	6	5	-	59	33
Testi sértés (szándékos)	2 647	700	127	26	2	3 502	1 842
Ebből közvadás	2 313	699	127	26	2	3 167	1 564
magánvadás	334	1	-	-	-	335	278
Foglalkozás körében elkövetett veszélyeztetés	2 005	923	188	50	-	3 166	2 280
Rágalmazás, becsületsértés	162	2	-	-	-	164	131
Ebből közvadás	36	2	-	-	-	38	23
magánvadás	126	-	-	-	-	126	108
Ifjúság elleni büntett	276	144	20	-	-	440	218
Tartási kötelezettség elmulasztása	1 317	217	22	1	-	1 557	711
Erőszakos nemi közösülés	6	60	107	148	30	351	13
Szemérem elleni erőszak	25	55	29	27	-	136	26
Üzletszerű kéjelgés	57	66	22	4	-	149	35
Lopás	4 705	2 512	1 219	707	21	9 164	3 401
Ebből társadalmi tulajdon elleni	2 501	1 141	427	261	15	4 345	2 021
személyek javai elleni	2 204	1 371	792	446	6	4 819	1 380
Társadalmi tulajdon elleni sikkasztás	1 429	919	307	127	6	2 788	1 374
Csalás	717	559	258	169	8	1 711	685
Ebből társadalmi tulajdon elleni	502	369	114	84	4	1 073	552
személyek javai elleni	215	190	144	85	4	638	133
Rablás	6	21	47	71	13	158	5
Ebből társadalmi tulajdon elleni	-	1	-	2	-	3	-
személyek javai elleni	6	20	47	69	13	155	5
Rongálás	193	35	7	2	-	237	155
Ebből társadalmi tulajdon elleni	165	32	5	1	-	203	136
személyek javai elleni	28	3	2	1	-	34	19
Orgazdaság	526	140	23	6	-	695	457

\* Amennyiben a kiszabott büntetés mértéke és a kategória szélső értéke egybe esik, a besorolás az alacsonyabb kategóriába történik.

## 7. A jogerősen elítélt férfiak életkor szerinti aránya

(18 éven felüliek adatai)

Év, büntettek	100 000 azonos koru férfira jutó elítéltek száma										
	össze- sen	18-19	20-24	25-29	30-34	35-39	40-44	45-49	50-54	55-59	60 éves és idősebb
		éves									
1965	1 520,3	3 074,2	2 618,8	2 797,4	2 379,8	1 888,0	1 467,5	1 176,0	813,7	532,4	225,7
1966	1 590,3	2 832,7	2 709,2	2 894,7	2 562,9	1 979,5	1 587,1	1 310,6	867,5	588,5	243,6
Ezen belül											
Közvéadás büntettek	1 479,7	2 755,0	2 612,2	2 737,2	2 403,3	1 838,4	1 446,5	1 179,0	766,7	507,5	186,4
Magánvéadás büntettek	110,6	77,7	97,0	157,5	159,6	141,1	140,6	131,6	100,8	81,0	57,2
Összes büntetből											
Hivatalos személy elleni erőszak	32,8	73,8	83,9	69,0	49,9	31,8	25,1	15,7	8,9	6,3	2,6
Közveszélyes munka- kerülés	4,9	18,8	8,3	8,4	6,7	5,2	5,3	3,5	2,6	1,0	0,1
Garázdaság	82,4	302,3	236,3	165,5	103,3	70,4	46,0	28,8	14,4	11,0	3,5
Üzérkedés, árdrágítás, közellátási büntett	18,4	1,9	6,7	15,0	23,6	32,9	31,2	30,1	24,3	17,3	7,1
Emberölés	10,7	20,7	16,6	21,9	13,7	10,2	10,9	8,7	5,9	6,3	3,0
Magzatelhajtás	0,3	0,6	0,5	0,3	-	0,3	0,8	-	0,7	0,3	0,1
Testi sértés (szándékos)	159,3	258,9	256,4	303,5	232,6	183,4	151,2	135,1	91,6	79,0	43,0
Ebből közvéadás magánvéadás	105,3 54,0	213,6 45,3	196,7 59,7	211,4 92,1	151,8 80,8	109,4 74,0	88,7 62,5	77,6 57,5	53,5 38,1	45,3 33,7	22,1 20,9
Foglalkozás körében elkövetett veszélyeztetés	196,8	247,9	353,4	373,0	302,3	254,1	184,3	182,6	120,1	78,0	30,2
Rágalmazás, becsület- sértés	59,4	36,2	42,9	69,3	83,2	71,0	80,3	78,0	64,0	48,7	36,7
Ebből közvéadás magánvéadás	4,4 55,0	3,9 32,3	6,7 36,2	6,6 62,7	8,2 75,0	5,8 65,2	4,2 76,1	5,7 72,3	2,6 61,4	2,3 46,4	0,9 35,8
Ifjúság elleni büntett	10,1	0,6	4,6	10,2	21,6	26,2	22,3	8,3	6,6	2,0	0,4
Tartási kötelezettség elmulasztása	51,7	9,7	36,2	86,1	129,3	113,5	77,5	48,8	22,0	8,0	1,6
Erőszakos nemi közösülés	10,1	40,8	23,3	18,3	11,7	8,8	8,1	4,4	3,3	2,7	1,4
Szemérem elleni erőszak	4,0	4,5	2,7	3,3	4,7	4,7	2,8	3,5	6,2	5,0	3,6
Üzletszerű kéjelgés	0,3	-	0,3	0,3	0,9	-	0,3	0,9	0,7	0,3	0,1
Lopás	266,5	753,5	567,0	514,6	417,6	287,5	199,1	152,1	108,0	61,4	21,9
Ebből társadalmi tulajdon elleni személyek javai elleni	145,7 120,8	320,4 433,1	273,6 293,4	278,3 236,3	244,0 173,6	180,6 106,9	121,0 78,1	95,0 57,1	66,6 41,4	44,0 17,4	15,4 6,5
Társadalmi tulajdon elleni sikkasztás	76,6	80,3	99,4	134,9	147,9	111,9	97,6	80,2	48,2	25,3	4,5
Csalás	45,3	40,1	53,6	63,0	83,7	72,6	69,7	48,8	30,5	17,3	4,9
Ebből társadalmi tulajdon elleni személyek javai elleni	30,2 15,1	31,1 9,0	36,2 17,4	42,0 21,0	52,5 31,2	45,0 27,6	46,6 23,1	34,9 13,9	22,0 8,5	12,3 5,0	3,6 1,3
Rablás	4,0	21,4	12,3	9,0	5,0	2,2	0,8	0,4	-	0,3	-
Ebből társadalmi tulajdon elleni személyek javai elleni	0,1 3,9	- 21,4	0,3 12,0	0,3 8,7	- 5,0	0,3 1,9	- 0,8	- 0,4	- -	- 0,3	- -
Rongálás	21,0	40,8	35,1	37,5	34,1	22,4	17,8	20,0	13,8	9,0	4,0
Ebből társadalmi tulajdon elleni személyek javai elleni	18,9 2,1	38,8 2,0	31,3 3,8	34,2 3,3	30,6 3,5	20,2 2,2	15,9 1,9	17,4 2,6	12,8 1,0	8,0 1,0	3,2 0,8
Orgazdaság	20,4	27,2	26,3	23,4	31,8	30,4	21,2	27,5	18,1	13,3	4,8



## 8. A jogerősen elítélt nők életkor szerinti aránya

(18 éven felüliek adatai)

Év, büntettek	100 000 azonos koru nőre jutó elítéltek száma										
	össze- sen	18-19	20-24	25-29	30-34	35-39	40-44	45-49	50-54	55-59	60 éves és idősebb
		éves									
1965	311,8	493,1	492,2	528,4	497,5	442,9	361,6	304,7	217,8	149,6	69,2
1966	338,5	531,7	539,3	588,9	526,7	472,9	386,5	361,1	233,2	178,0	70,6
Ezen belül											
Közvadás büntettek	240,9	473,7	455,6	447,9	384,4	324,6	260,3	220,5	141,9	96,5	32,5
Magánvadás büntettek	97,6	58,0	83,7	141,0	142,3	148,3	126,2	140,6	91,3	81,5	38,1
Összes büntetből											
Hivatalos személy elleni erőszak	4,3	6,7	9,2	10,2	4,2	6,6	3,8	5,7	2,0	1,8	0,4
Közveszélyes munka- kerülés	3,4	18,7	13,0	6,3	4,5	2,4	1,0	0,8	0,3	-	-
Garázdaság	3,8	8,0	4,6	8,0	9,2	3,9	5,9	2,7	1,2	1,5	0,1
Üzérkedés, árdrágítás, közellátási büntett	9,4	5,3	8,9	8,2	15,6	16,6	12,5	12,2	7,5	9,4	4,0
Emberölés	1,7	0,7	4,9	4,3	2,5	1,8	2,0	1,5	0,6	0,3	0,2
Magzatelhajtás	1,9	1,3	3,8	3,7	2,8	1,8	1,5	1,5	2,0	1,2	0,9
Testi sértés (szándékos)	39,2	32,0	40,6	63,9	66,4	66,5	50,7	52,3	29,2	22,4	9,4
Ebből közvadás	14,6	14,0	15,4	21,3	26,8	23,9	20,4	19,1	10,4	9,4	2,7
magánvadás	24,6	18,0	25,2	42,6	39,6	42,6	30,3	33,2	18,8	13,0	6,7
Foglalkozás körében elkövetett veszélyeztetés	5,3	7,3	8,9	9,7	9,5	8,4	5,4	5,3	4,0	2,9	0,1
Rágalmazás, becsület- sértés	74,5	41,4	60,1	99,2	105,2	108,6	97,4	110,0	72,8	68,8	32,5
Ebből közvadás	2,2	1,4	2,2	2,3	3,6	3,7	2,3	3,0	2,0	1,2	1,1
magánvadás	72,3	40,0	57,9	96,9	101,6	104,9	95,1	107,0	70,8	67,6	31,4
Ifjúság elleni büntett	4,0	0,7	4,9	10,5	10,6	10,3	3,6	1,5	0,9	0,3	0,1
Tartási kötelezettség elmulasztása	1,8	0,7	2,2	7,1	4,5	2,1	1,8	1,1	0,9	-	-
Erőszakos nemi közösülés	0,1	-	0,3	0,3	-	-	-	-	-	-	-
Szemérem elleni erőszak	-	-	-	-	-	-	-	-	-	-	-
Üzletszerű kéjelgés	3,9	14,0	12,2	7,7	5,0	5,8	1,0	1,1	0,9	0,9	0,7
Lopás	47,0	170,8	122,9	101,5	72,6	44,2	31,4	28,3	17,3	10,0	3,2
Ebből társadalmi tulajdon elleni	14,1	28,0	28,2	30,7	27,9	16,6	12,5	9,2	7,5	5,3	1,2
személyek javai elleni	32,9	142,8	94,7	70,8	44,7	27,6	18,9	19,1	9,8	4,7	2,0
Társadalmi tulajdon elleni sikkasztás	17,0	34,7	42,8	34,1	26,5	26,0	19,4	14,5	3,5	0,3	0,3
Csalás	10,5	13,3	15,2	24,4	24,6	16,8	12,0	7,3	4,3	1,2	0,7
Ebből társadalmi tulajdon elleni	6,1	9,3	9,5	14,2	14,5	10,2	5,1	4,6	2,3	0,6	0,3
személyek javai elleni	4,4	4,0	5,7	10,2	10,1	6,6	6,9	2,7	2,0	0,6	0,4
Rablás	0,5	2,0	1,1	1,7	0,8	0,5	-	-	0,3	-	-
Ebből társadalmi tulajdon elleni	-	-	-	-	-	-	-	-	-	-	-
személyek javai elleni	0,5	2,0	1,1	1,7	0,8	0,5	-	-	0,3	-	-
Rongálás	1,6	2,7	2,7	1,7	2,5	1,8	2,5	1,5	1,7	1,8	0,1
Ebből társadalmi tulajdon elleni	1,3	2,7	2,4	1,4	2,2	1,8	1,8	1,5	1,1	1,2	-
személyek javai elleni	0,3	-	0,3	0,3	0,3	-	0,7	-	0,6	0,6	0,1
Orgazdaság	5,8	8,0	7,0	10,8	8,7	6,6	8,2	6,9	7,5	2,9	0,4

## 9. A jogerősen elítélt férfiak száma és aránya családi állapot szerint

(18 éven felüliek adatai)

Év, büntettek	A jogerősen elítélt férfiak száma					100 000 azonos koru és családi állapotú férfira jutó elítélt				
	nőtlen	házas	özvegy	elvált	összesen	nőtlen	házas	özvegy	elvált	összesen
1965	13 654	34 745	489	3 110	51 998	2 196,3	1 330,6	404,1	4 687,0	1 520,3
1966	14 294	36 577	485	3 527	54 883	2 271,9	1 391,3	398,8	4 944,9	1 590,3
Ezen belül										
Közvéadás büntettek	13 796	33 550	428	3 292	51 066	2 192,8	1 276,2	351,9	4 615,4	1 479,7
Magánvéadás büntettek	498	3 027	57	235	3 817	79,1	115,1	46,9	329,5	110,6
Összes büntetből										
Hivatalos személy elleni erőszak	390	685	6	52	1 133	62,0	26,1	4,9	72,9	32,8
Közveszélyes munka-kerülés	82	57	2	28	169	13,0	2,2	1,6	39,3	4,9
Garázdaság	1 244	1 458	17	123	2 842	197,7	55,5	14,0	172,4	82,4
Üzérkedés, árdrágítás közellátási büntett	55	547	11	21	634	8,7	20,8	9,0	29,4	18,4
Emberölés	88	238	14	28	368	14,0	9,1	11,5	39,3	10,7
Magzatelhajtás	3	9	-	-	12	0,5	0,3	-	-	0,3
Testi sértés (szándékos)	1 266	3 883	53	294	5 496	201,2	147,7	43,6	412,2	159,3
Ebből közvéadás	990	2 434	36	173	3 633	157,3	92,6	29,6	242,5	105,3
magánvéadás	276	1 449	17	121	1 863	43,9	55,1	14,0	169,7	54,0
Foglalkozás körében elkövetett veszélyeztetés	1 779	4 797	49	166	6 791	282,8	182,5	40,3	232,7	196,8
Rágalmazás, becsület-sértés	249	1 643	40	119	2 051	39,6	62,5	32,9	166,8	59,4
Ebből közvéadás	35	105	-	11	151	5,6	4,0	-	15,4	4,4
magánvéadás	214	1 538	40	108	1 900	34,0	58,5	32,9	151,4	55,0
Ifjúság elleni büntett	15	304	4	26	349	2,4	11,6	3,3	36,5	10,1
Tartási kötelezettség elmulasztása	86	1 029	12	656	1 783	13,7	39,1	9,9	919,7	51,7
Erőszakos nemi közöszlés	153	170	2	25	350	24,3	6,5	1,6	35,1	10,1
Szemérem elleni erőszak	26	95	8	9	138	4,1	3,6	6,6	12,6	4,0
Üzletszerű kéjelgés	4	3	2	3	12	0,6	0,1	1,6	4,2	0,3
Lopás	2 980	5 480	66	670	9 196	473,6	208,4	54,2	939,4	266,5
Ebből társadalmi tulajdon elleni személyek javai elleni	1 329	3 425	33	241	5 028	211,2	130,3	27,1	337,9	145,7
Társadalmi tulajdon elleni sikkasztás	436	2 022	21	166	2 645	69,3	76,9	17,3	232,7	76,6
Csalás	282	1 120	14	147	1 563	44,8	42,6	11,5	206,1	45,3
Ebből társadalmi tulajdon elleni személyek javai elleni	182	800	8	52	1 042	28,9	30,4	6,6	72,9	30,2
Rablás	100	320	6	95	521	15,9	12,2	4,9	133,2	15,1
Ebből társadalmi tulajdon elleni személyek javai elleni	77	52	-	10	139	12,2	2,0	-	14,0	4,0
Rongálás	23	168	-	-	191	7,7	10,2	-	19,2	5,1
Ebből társadalmi tulajdon elleni személyek javai elleni	-	3	-	-	3	-	0,1	-	-	0,1
Rongálás	77	49	-	10	136	12,2	1,9	-	14,0	3,9
Rongálás	216	480	3	25	724	34,3	18,3	2,4	35,0	21,0
Ebből társadalmi tulajdon elleni személyek javai elleni	195	438	2	16	651	31,0	16,7	1,6	22,4	18,9
Rongálás	21	42	1	9	73	3,3	1,6	0,8	12,6	2,1
Orgazdaság	122	549	7	26	704	19,4	20,9	5,7	36,5	20,4

## 10. A jogerősen elítélt nők száma és aránya családi állapot szerint

(18 éven felüliek adatai)

Év, büntettek	A jogerősen elítélt nők száma					100 000 azonos koru és családi állapotu nőre jutó elítélt				
	hajadon	házas	özvegy	elvált	összesen	hajadon	házas	özvegy	elvált	összesen
1965	1 835	8 467	713	923	11 938	400,5	323,8	114,0	711,9	311,8
1966	2 024	9 184	795	1 058	13 061	438,9	348,9	126,5	777,6	338,5
Ezen belül										
Közvéadás büntettek	1 762	6 184	510	837	9 293	382,1	234,9	81,2	615,2	240,9
Magánvéadás büntettek	262	3 000	285	221	3 768	56,8	114,0	45,3	162,4	97,6
Összes büntetből										
Hivatalos személy elleni erőszak	24	122	10	11	167	5,2	4,6	1,6	8,1	4,3
Közveszélyes munkakerülés	69	35	1	25	130	15,0	1,3	0,2	18,4	3,4
Garázdaság	30	102	4	9	145	6,5	3,9	0,6	6,6	3,8
Úzérkedés, árdrágítás, közellátási büntett	23	287	33	21	364	5,0	10,9	5,3	15,4	9,4
Emberölés	17	39	2	9	67	3,7	1,5	0,3	6,6	1,7
Magzatelhajtás	5	60	7	3	75	1,1	2,3	1,1	2,2	1,9
Testi sértés (szándékos)	123	1 214	88	87	1 512	26,7	46,1	14,0	63,9	39,2
Ebből közvéadás	48	453	26	35	562	10,4	17,2	4,1	25,7	14,6
magánvéadás	75	761	62	52	950	16,3	28,9	9,9	38,2	24,6
Foglalkozás körében elkövetett veszélyeztetés	35	152	6	11	204	7,6	5,8	1,0	8,1	5,3
Rágalmazás, becsület-sértés	189	2 285	230	170	2 874	41,0	86,8	36,6	125,0	74,5
Ebből közvéadás	3	66	8	6	83	0,7	2,5	1,3	4,4	2,2
magánvéadás	186	2 219	222	164	2 791	40,3	84,3	35,3	120,6	72,3
Ifjuság elleni büntett	19	119	5	13	156	4,1	4,5	0,8	9,6	4,0
Tartási kötelezettség elmulasztása	8	37	-	26	71	1,7	1,4	-	19,1	1,8
Erőszakos nemi közöszülés	1	1	-	-	2	0,2	0,0	-	-	0,1
Szemérem elleni erőszak	-	-	-	-	-	-	-	-	-	-
Üzletszerű kéjelgés	53	57	8	34	152	11,5	2,2	1,3	25,0	3,9
Lopás	501	1 053	93	168	1 815	108,6	40,0	14,8	123,5	47,0
Ebből társadalmi tulajdon elleni személyek javai elleni	105	356	52	32	545	22,8	13,5	8,3	23,5	14,1
Ebből társadalmi tulajdon elleni személyek javai elleni	396	697	41	136	1 270	85,8	26,5	6,5	100,0	32,9
Társadalmi tulajdon elleni sikkasztás	128	460	16	50	654	27,8	17,5	2,5	36,8	17,0
Csalás	58	270	4	63	405	12,6	10,3	2,2	46,3	10,5
Ebből társadalmi tulajdon elleni személyek javai elleni	35	166	6	28	235	7,6	6,3	0,9	20,6	6,1
Ebből társadalmi tulajdon elleni személyek javai elleni	23	104	8	35	170	5,0	4,0	1,3	25,7	4,4
Rablás	7	10	-	2	19	1,5	0,4	-	1,5	0,5
Ebből társadalmi tulajdon elleni személyek javai elleni	-	-	-	-	-	-	-	-	-	-
Ebből társadalmi tulajdon elleni személyek javai elleni	7	10	-	2	19	1,5	0,4	-	1,5	0,5
Rongálás	11	47	3	2	63	2,4	1,8	0,5	1,5	1,6
Ebből társadalmi tulajdon elleni személyek javai elleni	9	40	1	2	52	2,0	1,5	0,2	1,5	1,3
Ebből társadalmi tulajdon elleni személyek javai elleni	2	7	2	-	11	0,4	0,3	0,3	-	0,3
Orgazdaság	26	167	12	17	222	5,6	6,3	1,9	12,5	5,8

**11. A jogerősen elítéltek száma,  
akiknek cselekménye alkoholfogyasztással volt összefüggésben, büntettek szerint  
1966**

Büntettek	Az elítéltek száma összesen	Ezek közül azok, akiknek cselekménye alkoholfogyasztással volt összefüggésben <sup>a/</sup>					
		fiatal-korúak	az elítélt fiatal-korúak százalékában	18 éven felüliek	az elítélt 18 éven felüliek százalékában	összesen	az elítéltek százalékában
Közvédas büntettek	66 224	530	9,0	15 629	25,9	16 159	24,4
Magánvédas büntettek	7 585	-	-	435	5,7	435	5,7
<i>Összes büntett</i>	<i>73 809</i>	<i>530</i>	<i>9,0</i>	<i>16 064</i>	<i>23,6</i>	<i>16 594</i>	<i>22,5</i>
<b>Összes büntetttől</b>							
Hivatalos személy elleni erőszak	1 373	29	39,7	805	61,9	834	60,7
Garázdaság	3 361	151	40,4	2 196	73,5	2 347	69,8
Testi sértés (szándékos)	7 521	86	16,8	1 907	27,2	1 993	26,5
Ebből közvédas	4 708	86	16,8	1 668	39,8	1 754	37,3
magánvédas	2 813	-	-	239	8,5	239	8,5
Foglalkozás körében elkövetett veszélyeztetés	7 134	16	11,5	1 244	17,8	1 260	17,7
Rágalmazás, becsületsértés	5 011	3	3,5	226	4,6	229	4,6
Ebből közvédas	320	3	3,5	42	17,9	45	14,1
magánvédas	4 691	-	-	184	3,9	184	3,9
Lopás	13 428	110	4,6	1 954	17,7	2 064	15,4
Ebből társadalmi tulajdon elleni	6 500	48	5,2	541	9,7	589	9,1
személyek javai elleni	6 928	62	4,2	1 413	26,0	1 475	21,3
Társadalmi tulajdon elleni sikkasztás	3 367	3	4,4	244	7,4	247	7,3
Orgazdaság	987	4	6,6	49	5,3	53	5,4

a/ Ideértve az alkoholos befolyásoltság állapotában és az alkoholszerzés érdekében elkövetett büntettek eseteit is.

**12. A jogerősen elítéltek száma,  
akiknek cselekménye alkoholfogyasztással volt összefüggésben, korcsoportok szerint  
1966**

Betöltött életkor a bűncselekmény elkövetésekor (év)	Az elítéltek száma összesen	Ezek közül azok, akiknek cselekménye alkoholfogyasztással volt összefüggésben <sup>a/</sup>					
		férfiak	az elítélt azonos koru férfiak százalékában	nők	az elítélt azonos koru nők százalékában	összesen	az elítéltek százalékában
14 - 17	5 865	508	10,2	22	2,5	530	9,0
18 - 19	5 173	1 165	26,6	21	2,6	1 186	22,9
20 - 24	12 103	3 362	33,3	77	3,9	3 439	28,4
25 - 29	11 725	3 322	34,4	101	4,9	3 423	29,2
30 - 34	10 670	2 687	30,6	104	5,5	2 791	26,2
35 - 39	8 966	2 038	28,4	70	3,9	2 108	23,5
40 - 44	7 207	1 428	25,1	65	4,3	1 493	20,7
45 - 49	3 952	680	22,6	26	2,8	706	17,9
50 - 54	3 450	436	16,5	11	1,4	447	13,0
55 - 59	2 370	277	15,7	10	1,7	287	12,1
60 - 69	2 006	157	10,7	10	1,9	167	8,3
70 éves és idősebb	322	14	6,6	3	2,8	17	5,3
<i>Összesen</i>	<i>73 809</i>	<i>16 074</i>	<i>26,9</i>	<i>520</i>	<i>3,7</i>	<i>16 594</i>	<i>22,5</i>

a/ Ideértve az alkoholos befolyásoltság állapotában és az alkoholszerzés érdekében elkövetett büntettek eseteit is.

13. A jogerősen elítéltek közül a büntetett előéletűek száma és aránya korcsoportok szerint  
1966  
(Közvédas büntettek)

Betöltött életkor a bűncselekmény elkövetésekor (év)	Az elítéltek száma összesen	Ebből büntetett előéletű					
		férfiak	az elítéltek azonos koru férfiak százalékában	nők	az elítéltek azonos koru nők százalékában	összesen	az elítéltek százalékában
14 - 17	5 865	673	13,5	105	11,7	778	13,3
18 - 19	4 966	767	18,0	111	15,6	878	17,7
20 - 24	11 432	2 590	26,6	343	20,4	2 933	25,7
25 - 29	10 704	2 912	31,9	422	26,8	3 334	31,1
30 - 34	9 613	3 015	36,6	390	28,3	3 405	35,4
35 - 39	7 891	2 354	35,4	305	24,7	2 659	33,7
40 - 44	6 208	1 836	35,4	210	20,6	2 046	33,0
45 - 49	3 282	862	31,9	124	21,5	986	30,0
50 - 54	2 827	633	27,1	90	18,3	723	25,6
55 - 59	1 850	385	25,3	42	12,8	427	23,1
60 - 69	1 403	245	21,4	45	17,4	290	20,7
70 éves és idősebb	183	23	15,6	7	19,4	30	16,4
<i>Összesen</i>	<i>66 224</i>	<i>16 295</i>	<i>29,1</i>	<i>2 194</i>	<i>21,5</i>	<i>18 489</i>	<i>27,9</i>

14. A fiatalok száma a jogerősen befejezett ügyekben a bírósági eljárás eredménye szerint

A bírósági eljárás eredménye	1965	1966
Eljárás megszüntetése	113	102
Felmentés	75	90
Elítélés	5 037	5 865
<i>Összesen</i>	<i>5 225</i>	<i>6 057</i>
Elítéltek a vádlottak százalékában	96,4	96,8

15. A jogerősen elítéltek fiatalok száma intézkedések és büntetések szerint \*

Büntetés, intézkedés	Az elítéltek száma		Százalékos megoszlás	
	1965	1966	1965	1966
Nevelő intézkedés	2 083	2 448	41,4	41,7
Ebből bírói megrovás	548	618	10,9	10,5
próbabocsátás	1 091	1 351	21,7	23,0
javítóintézeti nevelés	444	479	8,8	8,2
Szabadságvesztés	2 115	2 481	42,0	42,3
Ebből 6 hónapon alul	1 428	1 674	28,4	28,6
6 - 12 hónap	474	574	9,4	9,8
1 - 5 év	209	225	4,1	3,8
5 éven felül	4	8	0,1	0,1
Javító-nevelő munka	452	503	9,0	8,6
Pénzbüntetés	330	356	6,5	6,1
Gyógyító nevelés	57	77	1,1	1,3
<i>Összesen</i>	<i>5 037</i>	<i>5 865</i>	<i>100,0</i>	<i>100,0</i>
Ebből felfüggesztett büntetés	1 109	1 338	22,0	22,8

\* Amennyiben a kiszabott büntetés mértéke és a kategória szélső értéke egybe esik, a besorolás az alacsonyabb kategóriába történik.

## 16. A jogerősen elítélt fiatalkorúak száma az elkövetett bűncselekmények szerint

Büntettek	Az elítéltek száma		Százalékos megoszlás	
	1965	1966	1965	1966
<i>Büntettek összesen</i>	5 037	5 865	100,0	100,0
Ebből				
Hivatalos személy elleni erőszak	60	73	1,2	1,2
Közveszélyes munkakerülés	12	23	0,2	0,4
Garázdaság	247	374	4,9	6,4
Úzérkedés, árdrágítás, közellátási büntett	8	5	0,2	0,1
Magzatelhajtás	-	6	-	0,1
Testi sértés (szándékos)	431	513	8,6	8,7
Foglalkozás körében elkövetett veszélyeztetés	109	139	2,2	2,4
Rágalmazás, becsületsértés	71	86	1,4	1,5
Társadalmi tulajdon elleni lopás	820	927	16,3	15,8
Személyek javai elleni lopás	1 311	1 490	26,0	25,4
Társadalmi tulajdon elleni sikkasztás	66	68	1,3	1,2
Társadalmi tulajdon elleni rablás	3	2	0,1	0,0
Személyek javai elleni rablás	38	39	0,8	0,7
Társadalmi tulajdon elleni csalás	18	31	0,4	0,5
Személyek javai elleni csalás	14	14	0,3	0,2
Társadalmi tulajdon elleni rongálás	75	71	1,5	1,2
Személyek javai elleni rongálás	7	24	0,1	0,4
Orgazdaság	51	61	1,0	1,0

## 17. A szabálysértési eljárás során birságoltak száma az elkövetett szabálysértés szerint \*

Szabálysértés	A birságoltak száma		Százalékos megoszlás	
	1965	1966	1965	1966
<i>Szabálysértések összesen</i>	434 830	406 363	100,0	100,0
Ebből				
Tulajdon elleni	28 347	27 453	6,5	6,8
Növényvédelmi és állategészségügyi	5 733	3 503	1,3	0,9
Ipari és kereskedelmi	7 441	8 115	1,7	2,0
Közegészségügyi és köztisztasági	14 624	13 400	3,4	3,3
Iskolai mulasztás	10 753	11 518	2,5	2,8
Közlekedési	191 642	158 254	44,1	38,9
Ittas botránnyokozás, verekedés és egyéb közrend elleni	48 092	54 598	11,1	13,4
Be- és kijelentkezéssel és személyi igazolvánnyal kapcsolatos	15 421	22 629	3,5	5,6
Tűzrendészeti	3 776	4 160	0,9	1,0
Vámszabálysértés	2 129	4 633	0,5	1,1
Pénzügyi	53 444	37 566	12,3	9,2

\* Az adatok a helyszíni birságolások számát nem tartalmazzák.

## XXIII. TŰZKÁROK





## 1. A tüzesetek száma és az okozott kár értéke a tüzeset helye szerint

Év	Az összes tüzesetek száma	Ebből a kárt okozott	A kárt okozott tüzesetekből				A tűzkárok értéke, 1 000 Ft				
			ipari, építő-ipari	mezőgazdasági	lakóházban	egyéb helyen	összesen	ipari, építő-ipari	mezőgazdasági	lakóházban	egyéb helyen
			üzemben					üzemben			
1951	5 382	4 344	928	2 138	696	582	29 151	14 225	9 653	2 529	2 744
1952	7 437	5 582	1 138	2 847	830	767	47 928	27 230	11 291	4 342	5 065
1953	7 602	5 443	1 026	2 742	883	792	24 322	11 249	7 394	2 717	2 962
1954	7 056	4 967	633	2 496	1 007	831	18 617	3 002	8 317	3 205	4 093
1955	6 553	4 476	633	2 298	974	571	15 218	4 716	6 138	2 055	2 309
1956 <sup>a/</sup>	6 900	4 767	463	2 580	1 048	676	24 395	4 553	12 593	4 259	2 990
1957	6 772	4 554	472	2 442	983	657	22 224	6 146	10 606	2 699	2 773
1958	6 574	4 215	467	2 133	882	733	17 568	4 956	7 518	2 851	2 243
1959	6 678	4 414	444	2 355	971	644	33 246	20 267	8 193	2 010	2 776
1960	6 091	4 271	497	2 046	973	755	16 974	4 133	8 007	1 681	3 153
1961	6 861	4 935	516	2 545	1 100	774	36 435	10 700	14 745	2 404	8 586
1962	5 550	3 959	586	1 566	1 121	686	50 132	7 261	8 379	2 188	32 304
1963	4 620	3 903	518	1 555	1 131	699	29 396	9 384	12 599	2 475	4 938
1964	6 480	4 554	666	1 649	1 508	731	60 226	29 975	17 493	3 225	9 533
1965	5 851	4 290	698	1 589	1 382	621	55 739	37 503	10 663	2 586	4 987
1966	6 459	4 740	746	1 895	1 444	655	32 549	8 773	16 269	3 055	4 452

a/ 1956. október 24. és november 30. között Budapesten történt tüzesetek adatai nélkül.

## 2. A kárt okozott tüzesetek száma és a tűzkárok értéke a tűz oka szerint

A tűz oka	1960	1965	1966		1960	1965	1966	
	A tüzesetek száma			Százalékos megoszlás	A tűzkárok értéke, 1 000 Ft			Százalékos megoszlás
Gyújtogatás	163	144	171	3,6	2 582	687	1 094	3,4
Öngyulladás	105	87	126	2,7	658	333	2 135	6,6
Robbanás	44	41	51	1,1	85	548	846	2,6
Elektromos áram	356	508	497	10,5	2 076	6 131	2 789	8,6
Villámcsapás	236	238	250	5,3	2 602	2 764	5 002	15,4
Sugárzó hő	341	499	510	10,8	993	7 781	3 091	9,5
Surlódás	50	125	113	2,4	93	369	295	0,9
Gyermekek játéka	1 028	715	808	17,0	1 729	2 617	1 966	6,0
Építési hiba	369	402	349	7,4	579	840	852	2,6
Kéménytűz	109	69	64	1,3	310	140	188	0,6
Traktorszikra	89	23	20	0,4	591	164	150	0,5
Mozdonyszikra	79	42	74	1,6	385	246	628	1,9
Dohányzás <sup>a/</sup>	..	365	432	9,1	..	1 552	1 391	4,3
Nyílt láng használata <sup>a/</sup>	..	246	339	7,1	..	854	2 363	7,2
Szabadban tüzelés <sup>a/</sup>	..	96	118	2,5	..	437	615	1,9
Ismeretlen	35	122	199	4,2	112	1 016	3 501	10,7
Egyéb	1 267	568	619	13,0	4 179	29 260	5 643	17,3
Összesen	4 271	4 290	4 740	100,0	16 974	55 739	32 549	100,0

a/ 1960. évben az adatok az egyéb sorban szerepelnek.



## XXIV. MEGYEI ADATOK



**1. Az államigazgatási egységek száma  
1967. január 1.**

	Megyei	Járási	Járások	Önálló tanácsu községek	Közös tanácsu községek	Községek összesen
	jogu városok					
Budapest	1	-	-	-	-	-
Debrecen	1	-	-	-	-	-
Miskolc	1	-	-	-	-	-
Pécs	1	-	-	-	-	-
Szeged	1	-	-	-	-	-
Baranya	-	3	5	76	243	319
Bács-Kiskun	-	5	7	108	-	108
Békés	-	4	6	75	-	75
Borsod-Abauj-Zemplén	-	4	8	195	165	360
Csongrád	-	4	3	62	-	62
Fejér	-	2	5	92	12	104
Győr-Sopron	-	3	5	130	42	172
Hajdu-Bihar	-	3	6	80	-	80
Heves	-	3	5	116	-	116
Komárom	-	5	3	72	-	72
Nógrád	-	2	5	113	20	133
Pest	-	5	10	175	4	179
Somogy	-	1	8	209	43	252
Szabolcs-Szatmár	-	1	10	197	36	233
Szolnok	-	7	5	69	-	69
Tolna	-	1	5	90	17	107
Vas	-	2	6	128	101	229
Veszprém	-	6	6	152	107	259
Zala	-	2	5	153	96	249
<i>Összesen</i>	5	63	113	2 292	886	3 178

**2. A megyék, a megyei jogú városok területe, népessége, népsűrűsége\***

	Terület, km <sup>2</sup>	Népesség, fő			Népsűrűség (1 km <sup>2</sup> -re) 1967. I. 1.
		1949. január 1.	1960. január 1.	1967. január 1. a/	
Budapest	525	1 590 316	1 804 606	1 970 000	3 747,8
Debrecen	446	110 963	129 834	150 000	339,5
Miskolc	223	109 124	143 903	170 000	783,6
Pécs	145	88 302	114 655	140 000	943,6
Szeged	112	86 640	98 942	120 000	1 057,8
Baranya	4 388	272 280	284 781	280 000	63,4
Bács-Kiskun	8 362	588 606	586 084	560 000	67,3
Békés	5 669	472 163	468 466	440 000	77,7
Borsod-Abauj-Zemplén	7 024	521 511	581 402	600 000	84,7
Csongrád	4 150	342 443	335 104	320 000	77,1
Fejér	4 374	296 463	359 071	390 000	89,0
Győr-Sopron	4 012	363 702	390 887	400 000	99,4
Hajdu-Bihar	5 765	387 308	392 953	360 000	63,1
Heves	3 638	316 273	347 856	340 000	94,1
Komárom	2 250	220 661	269 950	300 000	133,9
Nógrád	2 544	214 757	235 675	240 000	93,0
Pest	6 393	686 883	781 454	860 000	134,8
Somogy	6 083	363 858	371 045	360 000	59,5
Szabolcs-Szatmár	5 936	558 084	586 449	550 000	92,0
Szolnok	5 571	450 403	462 150	440 000	79,3
Tolna	3 609	269 982	267 094	260 000	70,9
Vas	3 340	282 958	282 656	280 000	82,8
Veszprém	5 187	345 551	392 201	410 000	79,9
Zala	3 284	265 568	273 826	260 000	79,7
<i>Összesen</i>	93 030	9 204 799	9 961 044	10 200 000	109,6
Ebből					
Városok	9 984	3 427 181	4 031 606	4 500 000	451,1
Községek	83 046	5 777 618	5 929 438	5 700 000	68,6

\* Az 1966. XII. 31-i államigazgatási beosztás szerint.

a/ Kerekített adat, a népesség pontos száma 10 196 926.



## 3. A járási jogú városok területe, népessége\*

Város	Terület, km <sup>2</sup>	Népesség, fő		
		1949. január 1.	1960. január 1.	1967. január 1. <sup>a/</sup>
Ajka	47	8 307	15 365	21 000
Baja	177	27 907	30 244	34 000
Balassagyarmat	23	10 831	12 437	13 000
Békéscsaba	178	42 118	50 212	53 000
Cegléd	247	35 281	37 929	37 000
Csongrád	126	20 674	20 676	20 000
Dunaujváros	52	3 949	30 976	45 000
Eger	92	31 844	38 610	45 000
Esztergom	91	20 040	23 021	26 000
Gödöllő	62	12 216	17 693	22 000
Gyöngyös	53	21 969	28 573	32 000
Győr	92	58 890	72 060	81 000
Gyula	179	23 567	24 626	25 000
Hajduböszörmény	311	30 315	32 199	30 000
Hajdunánás	260	18 222	18 312	17 000
Hajduszoboszló	239	18 541	19 591	22 000
Hatvan	66	16 536	19 873	21 000
Hódmezővásárhely	473	49 166	53 492	53 000
Jászberény	221	27 526	30 322	30 000
Kalocsa	53	11 537	13 630	15 000
Kaposvár	44	33 535	43 428	52 000
Karcag	387	25 100	26 035	24 000
Kazincbarcika	37	5 059	15 217	29 000
Kecskemét	257	57 327	66 842	76 000
Keszthely	73	11 965	14 768	17 000
Kiskunfélegyháza	256	31 470	33 126	33 000
Kiskunhalas	312	24 304	26 226	28 000
Kisujszállás	205	13 925	13 756	13 000
Komárom	43	8 790	9 848	11 000
Komló	74	6 955	24 820	28 000
Kőszeg	55	8 780	9 800	10 000
Makó	229	33 060	30 849	29 000
Mezőtur	290	23 343	23 611	22 000
Mohács	112	16 088	18 015	18 000
Mosonmagyaróvár	85	16 720	21 176	25 000
Nagykanizsa	93	29 701	35 289	38 000
Nagykőrös	228	24 422	25 164	26 000
Nyíregyháza	164	48 382	56 834	65 000
Orosháza	202	31 429	32 033	33 000
Oroszlány	71	3 740	13 082	20 000
Ózd	56	24 830	34 137	40 000
Pápa	61	21 819	25 497	27 000
Salgótarján	60	26 614	31 626	37 000
Sátoraljaújhely	56	15 061	16 203	17 000
Sopron	134	35 617	41 110	45 000
Szarvas	162	18 569	18 940	19 000
Szekszárd	96	16 317	19 419	23 000
Szentendre	44	9 273	10 378	12 000
Szentés	219	29 859	31 078	32 000
Székesfehérvár	161	41 534	55 828	71 000
Szigetvár	58	8 490	9 239	10 000
Szolnok	177	37 496	48 659	61 000
Szombathely	92	47 186	54 392	62 000
Tapolca	42	7 190	8 579	10 000
Tata	68	13 199	17 315	19 000
Tatabánya	90	40 221	52 079	64 000
Tiszaszederkény	30	1 349	2 543	9 000
Törökszentmiklós	185	22 387	23 625	24 000
Turkeve	200	13 301	12 493	11 000
Vác	73	21 319	24 721	29 000
Várpalota	95	11 065	21 194	27 000
Veszprém	58	18 229	25 464	33 000
Zalaegerszeg	57	17 380	25 387	33 000
Összesen	8 533	1 441 836	1 739 666	1 954 000

\* Az 1966. XII. 31-i államigazgatási beosztás szerint.

<sup>a/</sup> Kerekített adat. A népességszámok megállapítása az 1965. XII. 31-ig elrendelt és végrehajtott területátcsatolásokról adódó népességszám változások figyelembe vételével történt.

#### 4. A népmozgalom fontosabb adatai 1966

	Házasság- kötések	Élve- szüle- tések	Halálo- zások	Termé- szetes szapo- rodás	Egy éven aluli meg- haltak	Házasság- kötések	Élve- szüle- tések	Halálo- zások	Termé- szetes szapo- rodás	1 000 élve- szülöttre jutó egy éven aluli meghalt
Budapest	20 391	19 522	20 494	- 972	830	10,4	10,0	10,5	-0,5	42,5
Debrecen	1 634	2 044	1 419	625	91	10,9	13,6	9,5	4,1	44,5
Miskolc	1 644	2 442	1 365	1 077	95	9,5	14,1	7,9	6,2	38,9
Pécs	1 237	1 925	1 289	636	77	9,1	14,1	9,5	4,6	40,0
Szeged	1 085	1 345	1 219	126	39	9,3	11,5	10,4	1,1	29,0
Baranya	2 315	4 048	2 961	1 087	231	8,3	14,5	10,6	3,9	57,1
Bács-Kiskun	5 318	7 605	6 216	1 389	338	9,4	13,5	11,0	2,5	44,4
Békés	4 138	5 885	4 894	991	259	9,4	13,3	11,1	2,2	44,0
Borsod-Abauj-Zemplén	5 141	9 915	5 159	4 756	342	8,7	16,7	8,7	8,0	34,5
Csongrád	2 858	3 955	3 647	308	110	8,9	12,4	11,4	1,0	27,8
Fejér	3 319	5 797	3 484	2 313	201	8,6	15,0	9,0	6,0	34,7
Győr-Sopron	3 464	5 572	3 958	1 614	221	8,7	13,9	9,9	4,0	39,7
Hajdu-Bihar	3 355	6 258	3 552	2 706	264	9,2	17,1	9,7	7,4	42,2
Heves	2 669	4 314	3 384	930	160	7,8	12,6	9,9	2,7	37,1
Komárom	2 550	4 274	2 530	1 744	163	8,5	14,3	8,4	5,9	38,1
Nógrád	2 033	3 433	2 224	1 209	129	8,6	14,5	9,4	5,1	37,6
Pest	8 028	12 092	8 036	4 056	470	9,4	14,1	9,4	4,7	38,9
Somogy	2 838	4 627	4 239	388	191	7,8	12,8	11,7	1,1	41,3
Szabolcs-Szatmár	5 321	10 364	4 981	5 383	370	9,7	18,9	9,1	9,8	35,7
Szolnok	4 060	6 398	4 543	1 855	161	9,2	14,5	10,3	4,2	25,2
Tolna	2 165	3 507	2 745	762	134	8,5	13,7	10,7	3,0	38,2
Vas	2 278	3 765	2 929	836	109	8,2	13,6	10,6	3,0	29,0
Veszprém	3 255	5 936	3 774	2 162	191	7,9	14,4	9,2	5,2	32,2
Zala	2 134	3 466	2 901	565	137	8,1	13,2	11,0	2,2	39,5
<i>Összesen</i>	<i>93 230</i>	<i>138 489</i>	<i>101 943</i>	<i>36 546</i>	<i>5 313</i>	<i>9,2</i>	<i>13,6</i>	<i>10,0</i>	<i>3,6</i>	<i>38,4</i>
Ebből										
Városok	43 086	53 936	43 531	10 405	2 125	9,6	12,1	9,7	2,4	39,4
Községek	50 144	84 553	58 412	26 141	3 188	8,8	14,8	10,2	4,6	37,7

#### 5. Lakóhelyváltoztatások 1966

	Az állandó lakóhelyüket változtatók száma		A lakóhelyüket ideiglenesen változtatók száma		A népesség növekedése, ill. csökkenése		
	Oda- költözők	El- költözők	Oda- költözők	El- költözők	állandó	ideiglenes	állandó és ideiglenes
Budapest	32 653	21 946	123 451	117 125	+ 10 707	+ 6 326	+17 033
Debrecen	5 393	3 939	8 867	7 866	+ 1 454	+ 1 001	+ 2 455
Miskolc	5 107	3 383	11 584	10 354	+ 1 724	+ 1 230	+ 2 954
Pécs	5 600	2 940	9 566	11 459	+ 2 660	- 1 893	+ 767
Szeged	3 567	2 170	11 089	10 223	+ 1 397	+ 866	+ 2 263
Baranya	14 931	16 432	13 691	13 435	- 1 501	+ 256	- 1 245
Bács-Kiskun	19 446	21 449	27 591	27 336	- 2 003	+ 255	- 1 748
Békés	14 904	17 402	18 351	19 556	- 2 498	- 1 205	- 3 703
Borsod-Abauj-Zemplén	21 055	22 704	29 308	31 226	- 1 649	- 1 918	- 3 567
Csongrád	9 723	10 751	11 776	11 641	- 1 028	+ 135	- 893
Fejér	15 517	14 492	23 241	21 800	+ 1 025	+ 1 441	+ 2 466
Győr-Sopron	9 701	9 624	19 478	22 466	+ 77	- 2 988	- 2 911
Hajdu-Bihar	11 796	15 844	19 367	21 307	- 4 048	- 1 940	- 5 988
Heves	9 992	10 143	17 678	18 478	- 151	- 800	- 951
Komárom	10 782	9 478	18 403	18 759	+ 1 304	- 356	+ 948
Nógrád	6 839	7 428	10 615	10 896	- 589	- 281	- 870
Pest	34 181	29 712	46 756	42 771	+ 4 469	+ 3 985	+ 8 454
Somogy	15 797	16 297	21 292	20 732	- 500	+ 560	+ 60
Szabolcs-Szatmár	17 714	23 252	35 291	40 954	- 5 538	- 5 663	- 11 201
Szolnok	12 964	15 566	25 260	25 318	- 2 602	- 58	- 2 660
Tolna	10 754	11 431	10 913	10 741	- 677	+ 172	- 505
Vas	6 384	7 040	12 468	12 645	- 656	- 177	- 833
Veszprém	14 036	14 305	33 747	31 590	- 269	+ 2 157	+ 1 888
Zala	7 908	9 016	16 099	17 204	- 1 108	- 1 105	- 2 213
<i>Összesen</i>	<i>316 744</i>	<i>316 744</i>	<i>575 882</i>	<i>575 882</i>	<i>0</i>	<i>0</i>	<i>0</i>
Ebből							
Városok	86 257	58 761	164 058	160 271	+ 27 496	+ 3 787	+ 31 283
Községek	197 834	236 037	288 373	298 486	- 38 203	- 10 113	- 48 316

**6. Lakóhelyváltoztatások városok szerint**  
**1966**

Város	Állandó lakóhelyüket változtatók száma		A lakóhelyüket ideiglenesen változtatók száma		A népesség növekedése, ill. csökkenése		
	Oda-költözők	El-költözők	Oda-költözők	El-költözők	állandó	ideiglenes	állandó és ideiglenes
					lakóhelyváltoztatás következtében		
Budapest	32 653	21 946	123 451	117 125	+ 10 707	+ 6 326	+ 17 033
Debrecen	5 393	3 939	8 867	7 866	+ 1 454	+ 1 001	+ 2 455
Miskolc	5 107	3 383	11 584	10 354	+ 1 724	+ 1 230	+ 2 954
Pécs	5 600	2 940	9 566	11 459	+ 2 660	- 1 893	+ 767
Szeged	3 567	2 170	11 089	10 223	+ 1 397	+ 866	+ 2 263
Ajka	785	427	1 773	1 530	+ 358	+ 243	+ 601
Baja	1 282	878	2 406	2 466	+ 404	- 60	+ 344
Balassagyarmat	505	296	581	549	+ 209	+ 32	+ 241
Békéscsaba	1 659	1 132	2 135	2 315	+ 527	- 180	+ 347
Cegléd	1 086	935	1 198	1 187	+ 151	+ 11	+ 162
Csongrád	529	549	932	895	- 20	+ 37	+ 17
Dunaujváros	2 633	1 026	4 669	4 823	+ 1 607	- 154	+ 1 453
Eger	1 533	836	2 802	2 429	+ 697	+ 373	+ 1 070
Esztergom	932	747	1 648	1 588	+ 185	+ 60	+ 245
Gödöllő	894	575	1 717	1 469	+ 319	+ 248	+ 567
Gyöngyös	1 078	667	1 641	1 497	+ 411	+ 144	+ 555
Győr	2 631	1 122	4 963	7 445	+ 1 509	- 2 482	- 973
Gyula	816	682	907	918	+ 134	- 11	+ 123
Hajduböszörmény	534	804	990	1 125	- 270	- 135	- 405
Hajdunánás	345	585	904	959	- 240	- 55	- 295
Hajduszoboszló	691	500	1 329	1 350	+ 191	- 21	+ 170
Hatvan	698	572	1 027	1 141	+ 126	- 114	+ 12
Hódmezővásárhely	1 120	1 150	1 843	1 712	- 30	+ 131	+ 101
Jászberény	574	634	1 258	1 188	- 60	+ 70	+ 10
Kalocsa	732	471	796	892	+ 261	- 96	+ 165
Kaposvár	2 279	1 383	3 373	3 248	+ 896	+ 125	+ 1 021
Karcag	524	756	1 093	1 220	- 232	- 127	- 359
Kazincbarcika	1 741	849	4 003	3 543	+ 892	+ 460	+ 1 352
Kecskemét	2 157	1 466	3 770	3 187	+ 691	+ 583	+ 1 274
Keszthely	688	497	2 183	1 997	+ 191	+ 186	+ 377
Kiskunfélegyháza	881	857	1 801	1 908	+ 24	- 107	- 83
Kiskunhalas	1 087	1 001	1 183	1 233	+ 86	- 50	+ 36
Kisujszállás	388	538	580	612	- 150	- 32	- 182
Komárom	419	325	541	518	+ 94	+ 23	+ 117
Komló	1 063	1 081	1 963	2 163	- 18	- 200	- 218
Kőszeg	177	250	733	618	- 73	+ 115	+ 42
Makó	675	652	1 029	1 074	+ 23	- 45	- 22
Mezőtur	585	721	1 121	1 189	- 136	- 68	- 204
Mohács	768	645	985	1 013	+ 123	- 28	+ 95
Mosonmagyaróvár	704	413	1 039	1 096	+ 291	- 57	+ 234
Nagykanizsa	1 287	702	2 474	2 638	+ 585	- 164	+ 421
Nagykőrös	572	582	1 103	994	- 10	+ 109	+ 99
Nyíregyháza	2 514	1 546	2 945	2 818	+ 968	+ 127	+ 1 095
Orosháza	1 300	942	1 608	1 571	+ 358	+ 37	+ 395
Oroslány	807	646	2 317	2 610	+ 161	- 293	- 132
Ózd	1 304	1 111	2 144	2 181	+ 193	- 37	+ 156
Pápa	692	582	1 314	1 412	+ 110	- 98	+ 12
Salgótarján	1 282	712	2 269	1 976	+ 570	+ 293	+ 863
Sátoraljaiújtelep	521	526	814	995	- 5	- 181	- 186
Sopron	953	601	4 013	3 755	+ 352	+ 258	+ 610
Szarvas	444	470	976	991	- 26	- 15	- 41
Szekszárd	1 121	572	1 177	1 038	+ 549	+ 139	+ 688
Szentendre	471	331	918	734	+ 140	+ 184	+ 324
Szentes	1 045	925	1 370	1 329	+ 120	+ 41	+ 161
Székesfehérvár	2 685	1 314	6 434	5 200	+ 1 371	+ 1 234	+ 2 605
Szigetvár	515	390	519	458	+ 125	+ 61	+ 186
Szolnok	1 934	1 312	4 839	3 825	+ 622	+ 1 014	+ 1 636
Szombathely	1 886	866	3 460	3 252	+ 1 020	+ 208	+ 1 228
Tapolca	664	549	1 403	1 402	+ 115	+ 1	+ 116
Tata	713	602	857	763	+ 111	+ 94	+ 205
Tatabánya	2 230	1 144	5 123	5 479	+ 1 086	- 356	+ 730
Tiszaszederkény	696	168	1 823	1 076	+ 528	+ 747	+ 1 275
Törökszentmiklós	764	620	852	810	+ 144	+ 42	+ 186
Turkeve	271	347	507	486	- 76	+ 21	- 55
Vác	832	573	2 529	2 359	+ 259	+ 170	+ 429
Várpalota	1 275	893	3 374	3 089	+ 382	+ 285	+ 667
Veszprém	1 139	622	2 850	2 624	+ 517	+ 226	+ 743
Zalaegerszeg	1 480	659	2 024	2 407	+ 821	- 383	+ 438
Összesen	118 910	80 707	287 509	277 396	+ 38 203	+ 10 113	+ 48 316



### 7. A szocialista szektor beruházásai 1966

(Folyó árakon, millió Ft)

	Ipar	Építőipar	Mező- gazdaság	Közlekedés	Kereske- delem	Kommunális ágazatok	Összesen
Budapest	4 969	580	190	4 152	555	3 162	13 608
Baranya	738	19	320	40	42	539	1 698
Bács-Kiskun	652	18	994	132	74	316	2 186
Békés	372	7	422	44	65	297	1 207
Borsod-Abauj-Zemplén	2 648	34	394	349	100	824	4 349
Csongrád	670	14	442	149	58	439	1 772
Fejér	999	54	391	276	32	493	2 245
Győr-Sopron	888	17	264	109	38	338	1 654
Hajdu-Bihar	403	21	430	72	55	460	1 441
Heves	1 115	11	336	67	55	338	1 922
Komárom	1 346	27	180	102	51	378	2 084
Nógrád	292	6	152	23	19	257	749
Pest	1 873	22	589	170	100	405	3 159
Somogy	255	17	357	220	80	252	1 181
Szabolcs-Szatmár	214	14	510	327	51	342	1 458
Szolnok	579	10	396	288	79	307	1 659
Tolna	169	6	334	18	26	210	763
Vas	258	11	248	47	24	299	887
Veszprém	1 669	40	349	122	96	368	2 644
Zala	370	10	243	100	29	240	992
Összesen	20 479	938	7 541	6 807	1 629	10 264	47 658

### 8. Az állami ipar fontosabb adatai 1966

	Az ipar- telepek száma	A foglalkoz- tatottak száma összesen	Ebből			A munká- sok száma <sup>a/</sup>	Az álló- eszközök bruttó értéke az év végén, millió Ft	Az erő- gépek <sup>b/</sup> és villamos- motorok teljesítő- képessége az év végén, kW	Villamos- energia fel- használás, MWó
			a nehéz- iparban	a könnyű- iparban	az élelmi- szer- iparban				
Budapest	1 668	542 240	350 285	155 349	36 606	387 890	72 616	1 216 550	1 786 660
Debrecen	105	23 205	13 344	6 154	3 707	17 637	3 398	43 096	63 232
Miskolc	106	47 086	41 569	3 146	2 371	35 777	12 287	455 926	455 516
Pécs	102	31 066	22 575	5 811	2 680	23 965	9 079	288 736	177 967
Szeged	101	27 794	5 809	17 528	4 457	22 106	3 598	44 354	93 795
Baranya	122	21 589	14 084	5 044	2 461	17 687	4 700	46 926	166 160
Bács-Kiskun	290	33 786	12 250	10 815	10 721	25 702	3 274	55 885	60 622
Békés	183	23 496	6 768	8 134	8 594	17 877	4 350	56 365	80 128
Borsod-Abauj-Zemplén	267	69 015	60 589	1 570	6 856	56 863	20 810	571 272	945 298
Csongrád	131	16 318	5 674	7 594	3 050	12 734	1 643	26 324	33 622
Fejér	142	45 471	36 181	5 642	3 648	35 910	14 075	391 909	435 669
Győr-Sopron	236	63 074	32 347	23 808	6 919	49 037	8 694	149 895	263 083
Hajdu-Bihar	115	8 315	3 718	2 942	1 655	6 344	1 713	15 835	32 653
Heves	172	34 281	25 315	1 177	7 789	26 890	7 485	170 970	172 967
Komárom	204	63 244	56 607	4 005	2 632	50 415	16 434	550 177	965 970
Nógrád	145	31 552	28 190	2 046	1 316	26 049	4 591	100 188	246 497
Pest	449	69 120	47 437	13 076	8 607	53 851	11 816	240 616	322 656
Somogy	156	20 253	6 799	7 880	5 574	15 505	3 851	41 004	53 982
Szabolcs-Szatmár	185	15 233	5 229	3 069	6 935	10 812	2 775	31 039	33 700
Szolnok	213	28 221	14 714	8 191	5 316	20 975	5 584	135 771	109 739
Tolna	154	15 583	4 679	7 354	3 550	11 817	1 810	24 127	29 769
Vas	197	27 513	9 607	13 995	3 911	21 723	3 203	43 642	68 655
Veszprém	244	55 930	45 964	6 305	3 661	43 876	14 785	338 129	1 224 015
Zala	187	20 256	12 773	4 629	2 854	15 435	6 322	127 673	78 082
Összesen	5 874	1 333 641	862 507	325 264	145 870	1 006 877	238 893	5 166 409	7 900 437

a/ Az otthondolgozók száma nélkül. - b/ A munkagépek közvetlen meghajtására használt erőgépek.

9. A kisipari szövetkezetek és a magánkisipar\* fontosabb adatai  
1966

	A kisipari szövetkezetek száma	A kisipari szövetkezetekben foglalkoztatottak száma	A magánkisiparban dolgozók száma <sup>a/</sup>	A kisipari szövetkezetekben foglalkoztatottak	A magánkisiparban dolgozók <sup>a/</sup>	10 000 lakosra jutó	
				száma az egész iparban foglalkoztatottak számának százalékában		kisipari szövetkezetekben foglalkoztatottak száma	magánkisiparban dolgozók száma <sup>a/</sup>
Budapest	262	68 648	20 115	10,9	3,2	350	103
Baranya	14	3 520	2 483	6,0	4,2	85	60
Bács-Kiskun	43	11 348	3 178	23,5	6,6	202	56
Békés	39	12 745	2 852	32,6	7,3	288	65
Borsod-Abaúj-Zemplén	40	8 374	2 763	6,6	2,2	100	36
Csongrád	52	12 269	3 165	20,6	5,3	281	72
Fejér	15	1 995	1 528	4,1	3,1	52	39
Győr-Sopron	32	5 571	2 488	7,8	3,5	139	62
Hajdu-Bihar	24	5 187	2 095	13,4	5,4	101	41
Heves	14	4 150	1 536	10,4	3,8	121	45
Komárom	19	3 321	1 351	4,9	2,0	111	45
Nógrád	12	1 666	1 026	4,9	3,0	70	43
Pest	51	13 176	3 821	15,3	4,4	154	45
Somogy	17	3 187	2 279	12,4	8,9	88	63
Szabolcs-Szatmár	25	5 428	2 161	23,8	9,5	99	39
Szolnok	48	9 624	2 010	24,1	5,0	218	45
Tolna	20	4 486	1 336	21,0	6,2	175	52
Vas	32	3 917	1 773	11,8	5,3	142	64
Veszprém	20	3 059	2 208	5,0	3,6	74	54
Zala	20	3 186	1 318	12,9	5,3	121	50
Összesen	799	184 857	61 486	11,7	3,9	182	60

\* Építőipar, szállítás és hírközlés, valamint egyéb szolgáltatás nélkül.

a/ Önállóak és alkalmazottak száma, (ipari tanulókkal együtt) az év végén.

10. Földterület művelési ágak szerint  
1966. május 31.

(Hektár)

	Szántó	Kert	Gyümölcsös	Szőlő	Rét	Legelő	Mező- gazdasági terület
<b>Dunántuli megyék</b>							
Baranya	239 381	7 163	4 917	9 531	23 737	34 558	319 287
Fejér	270 137	8 311	4 180	7 416	13 303	33 185	336 532
Győr-Sopron	236 311	5 243	5 310	3 542	19 637	24 897	294 940
Komárom	110 416	3 604	2 608	4 822	6 150	18 679	146 279
Somogy	290 669	8 178	6 765	8 622	41 168	45 424	400 826
Tolna	225 596	4 464	3 411	10 513	13 716	23 675	281 375
Vas	174 617	2 362	7 528	2 044	24 944	16 599	228 094
Veszprém	194 604	6 387	5 778	10 183	34 855	48 917	300 724
Zala	133 904	3 640	13 525	10 446	38 053	20 118	219 686
<b>Alföldi megyék</b>							
Bács-Kiskun	429 633	5 908	19 325	67 648	43 014	97 347	662 875
Békés	430 649	8 368	3 905	1 115	3 590	45 316	492 943
Csongrád	278 090	4 459	9 029	12 909	15 432	42 052	361 971
Hajdu-Bihar	361 110	6 923	5 274	7 562	19 580	116 500	516 949
Pest	307 741	15 546	17 668	33 715	24 610	45 591	444 871
Budapest	27 781	7 529	4 309	3 703	2 136	8 774	54 232
Szabolcs-Szatmár	362 932	13 181	34 688	9 729	21 041	46 309	487 880
Szolnok	397 328	6 121	4 305	7 650	8 794	55 927	480 125
<b>Északi megyék</b>							
Borsod-Abauj-Zemplén	320 543	16 000	11 167	13 932	33 951	90 333	485 926
Heves	177 051	8 755	5 012	16 820	13 123	34 032	254 793
Nógrád	108 219	6 055	3 681	3 048	13 403	22 863	157 269
<i>Összesen</i>	<i>5 076 712</i>	<i>148 197</i>	<i>172 385</i>	<i>244 950</i>	<i>414 237</i>	<i>871 096</i>	<i>6 927 577</i>

(Hektár)

	Erdő	Nádas	Termőterület	Művelés alól kivett terület	Összes földterület
<b>Dunántuli megyék</b>					
Baranya	86 262	717	406 266	37 518	443 784
Fejér	26 961	3 195	366 688	40 217	406 905
Győr-Sopron	59 225	5 711	359 876	39 731	399 607
Komárom	89 489	488	236 256	26 169	262 425
Somogy	132 183	1 019	534 028	70 221	604 249
Tolna	34 698	897	316 970	30 749	347 719
Vas	79 205	5	307 304	25 370	332 674
Veszprém	125 165	1 531	427 420	73 532	500 952
Zala	88 512	64	308 262	23 106	331 368
<b>Alföldi megyék</b>					
Bács-Kiskun	107 182	5 956	776 013	73 194	849 207
Békés	16 960	444	510 347	47 938	558 285
Csongrád	20 686	1 696	384 353	41 638	425 991
Hajdu-Bihar	48 372	2 355	567 676	59 366	627 042
Pest	119 345	1 704	565 920	66 086	632 006
Budapest	22 504	1 347	78 083	29 597	107 680
Szabolcs-Szatmár	46 928	703	535 511	55 146	590 657
Szolnok	20 105	1 069	501 299	61 317	562 616
<b>Északi megyék</b>					
Borsod-Abauj-Zemplén	158 255	861	645 042	59 287	704 329
Heves	104 348	183	359 324	27 617	386 941
Nógrád	55 512	132	212 913	15 791	228 704
<i>Összesen</i>	<i>1 441 897</i>	<i>30 077</i>	<i>8 399 551</i>	<i>903 590</i>	<i>9 303 141</i>

**11. A fontosabb szántóföldi növények vetésterülete, termésmennyisége és termésátlaga  
1966**

	Vetés- terület, hektár	Termés- mennyiség, tonna	Termésátlag		Vetés- terület, hektár	Termés- mennyiség, tonna	Termésátlag	
			q/hektár	q/kat.hold			q/hektár	q/kat.hold
<i>Buza</i>								
<i>Dunántúli megyék</i>								
Baranya	57 534	149 070	25,9	14,9	1 179	1 583	13,4	7,7
Fejér	61 935	164 587	26,6	15,3	3 053	4 232	13,9	8,0
Győr-Sopron	53 234	131 889	24,8	14,3	5 008	6 991	14,0	8,0
Komárom	20 706	47 523	23,0	13,2	3 744	5 480	14,6	8,4
Somogy	58 086	118 591	20,4	11,7	13 492	16 556	12,3	7,1
Tolna	53 352	134 059	25,1	14,5	3 280	4 158	12,7	7,3
Vas	36 146	79 459	22,0	12,7	8 721	11 293	12,9	7,5
Veszprém	36 399	74 153	20,4	11,7	12 386	17 719	14,3	8,2
Zala	29 944	59 862	20,0	11,5	5 637	7 316	13,0	7,5
<i>Alföldi megyék</i>								
Bács-Kiskun	57 047	137 470	24,1	13,9	43 425	32 799	7,6	4,3
Békés	99 286	222 250	22,4	12,9	63	78	12,4	7,2
Csongrád	48 225	97 761	20,3	11,7	19 182	14 594	7,6	4,4
Hajdu-Bihar	72 000	141 911	19,7	11,3	12 080	10 597	8,8	5,0
Pest	47 825	105 416	22,0	12,7	27 995	30 037	10,7	6,2
Budapest	1 231	3 258	26,5	15,2	1 472	2 409	16,4	9,4
Szabolcs-Szatmár	48 814	87 812	18,0	10,4	41 881	55 053	13,1	7,6
Szolnok	94 531	187 554	19,8	11,4	2 031	2 330	11,5	6,6
<i>Északi megyék</i>								
Borsod-Abauj-Zemplén	77 874	133 877	17,2	9,9	7 766	9 103	11,7	6,7
Heves	37 584	68 507	18,2	10,5	2 809	3 605	12,8	7,4
Nógrád	23 209	47 307	20,4	11,7	4 487	6 270	14,0	8,0
<i>Összesen</i>	<i>1 014 962</i>	<i>2 192 316</i>	<i>21,6</i>	<i>12,4</i>	<i>219 691</i>	<i>242 203</i>	<i>11,0</i>	<i>6,3</i>
<i>Árpa</i>								
<i>Dunántúli megyék</i>								
Baranya	23 650	51 241	21,7	12,5	2 022	2 911	14,4	8,3
Fejér	23 535	46 714	19,8	11,4	1 482	1 993	13,4	7,7
Győr-Sopron	29 858	59 413	19,9	11,5	4 401	7 532	17,1	9,8
Komárom	11 090	21 968	19,8	11,4	1 102	1 362	12,4	7,1
Somogy	23 990	43 959	18,3	10,5	3 441	3 905	11,3	6,5
Tolna	19 126	37 900	19,8	11,4	1 117	1 406	12,6	7,2
Vas	20 179	40 376	20,0	11,5	9 860	15 724	15,9	9,2
Veszprém	20 495	35 104	17,1	9,9	4 549	5 843	12,8	7,4
Zala	12 475	24 911	20,0	11,5	5 011	7 383	14,7	8,5
<i>Alföldi megyék</i>								
Bács-Kiskun	37 995	67 855	17,9	10,3	3 834	2 797	7,3	4,2
Békés	33 933	71 716	21,1	12,2	3 456	3 824	11,1	6,4
Csongrád	25 827	51 621	20,0	11,5	2 746	2 819	10,3	5,9
Hajdu-Bihar	25 695	50 299	19,6	11,3	1 669	910	5,5	3,1
Pest	27 755	54 669	19,7	11,3	1 291	1 283	9,9	5,7
Budapest	2 786	5 977	21,5	12,3	396	595	15,0	8,6
Szabolcs-Szatmár	18 356	35 705	19,5	11,2	2 183	1 989	9,1	5,2
Szolnok	47 349	89 655	18,9	10,9	2 605	1 964	7,5	4,3
<i>Északi megyék</i>								
Borsod-Abauj-Zemplén	46 854	64 805	13,8	8,0	6 592	5 565	8,4	4,9
Heves	23 558	35 983	15,3	8,8	1 670	793	4,7	2,7
Nógrád	14 943	26 077	17,5	10,0	1 198	1 279	10,7	6,1
<i>Összesen</i>	<i>489 449</i>	<i>915 948</i>	<i>18,7</i>	<i>10,8</i>	<i>60 625</i>	<i>71 877</i>	<i>11,9</i>	<i>6,8</i>
<i>Zab</i>								

11. A fontosabb szántóföldi növények vetésterülete, termésmennyisége és termésátlaga (folytatás)  
1966

	Vetés- terület, hektár	Termés- mennyiség, tonna	Termésátlag		Vetés- terület, hektár	Termés- mennyiség, tonna	Termésátlag	
			q/hektár	q/kat. hold			q/hektár	q/kat. hold
<i>Kukorica<sup>a/</sup></i>								
<i>Cukorrépa</i>								
<b>Dunántúli megyék</b>								
Baranya	68 313	235 207	34,4	19,8	3 004	100 200	333,6	192,0
Fejér	80 951	284 754	35,2	20,2	5 334	161 518	302,8	174,2
Győr-Sopron	48 016	173 179	36,1	20,8	10 027	349 357	348,4	200,5
Komárom	30 291	98 876	32,6	18,8	1 976	62 014	313,8	180,6
Somogy	77 094	243 439	31,6	18,2	4 632	148 152	319,8	184,1
Tolna	64 849	229 477	35,4	20,4	3 078	107 828	350,3	201,6
Vas	24 380	82 278	33,7	19,4	4 679	151 388	323,5	186,2
Veszprém	36 812	114 618	31,1	17,9	2 419	71 596	296,0	170,3
Zala	30 063	103 149	34,3	19,7	1 526	45 178	296,1	170,4
<b>Alföldi megyék</b>								
Bács-Kiskun	123 838	382 392	30,9	17,8	4 767	159 309	334,2	192,3
Békés	111 499	401 609	36,0	20,7	14 799	537 206	363,0	208,9
Csongrád	77 803	249 064	32,0	18,4	4 509	167 386	371,2	213,6
Hajdu-Bihar	97 964	301 738	30,8	17,7	12 205	447 659	366,8	211,1
Pest	81 483	236 110	29,0	16,7	3 979	121 160	304,5	175,2
Budapest	4 378	12 198	27,9	16,0	125	3 882	310,6	178,1
Szabolcs-Szatmár	80 693	214 496	26,6	15,3	6 968	195 967	281,2	161,8
Szolnok	80 104	243 819	30,4	17,5	11 216	386 684	344,8	198,4
<b>Északi megyék</b>								
Borsod-Abauj-Zemplén	61 812	155 994	25,2	14,5	6 686	186 533	279,0	160,5
Heves	38 114	95 252	25,0	14,4	4 118	104 427	253,6	145,9
Nógrád	18 592	49 045	26,4	15,2	1 938	62 076	320,3	184,3
<i>Összesen</i>	<i>1 237 049</i>	<i>3 906 694</i>	<i>31,6</i>	<i>18,2</i>	<i>107 985</i>	<i>3 569 520</i>	<i>330,6</i>	<i>190,2</i>
<i>Burgonya</i>								
<i>Lucerna</i>								
<b>Dunántúli megyék</b>								
Baranya	6 111	68 568	112,2	64,6	13 316	52 824	39,7	22,8
Fejér	6 439	94 861	147,3	84,8	19 315	77 509	40,1	23,1
Győr-Sopron	7 267	91 350	125,7	72,3	13 864	71 760	51,8	29,8
Komárom	3 389	44 498	131,3	75,5	7 504	33 464	44,6	25,7
Somogy	20 810	249 070	119,7	68,9	12 081	56 203	46,5	26,8
Tolna	7 523	103 359	137,4	79,1	12 763	56 326	44,1	25,4
Vas	8 817	95 987	108,9	62,7	3 933	19 974	50,8	29,2
Veszprém	11 885	136 767	115,1	66,2	11 163	51 878	46,5	26,7
Zala	8 268	91 370	110,5	63,6	4 427	23 049	52,1	30,0
<b>Alföldi megyék</b>								
Bács-Kiskun	12 443	133 632	107,4	61,8	25 260	103 422	40,9	23,6
Békés	3 980	54 609	137,2	78,9	38 183	164 183	43,0	24,7
Csongrád	7 410	74 759	100,9	58,1	20 819	95 115	45,7	26,3
Hajdu-Bihar	9 328	129 758	139,1	80,0	21 932	117 366	53,5	30,8
Pest	13 687	168 529	123,1	70,9	19 316	78 810	40,8	23,5
Budapest	1 946	23 015	118,3	68,1	2 211	9 627	43,5	25,1
Szabolcs-Szatmár	39 404	525 395	133,3	76,7	15 819	71 159	45,0	25,9
Szolnok	3 968	52 158	131,4	75,6	35 170	141 722	40,3	23,2
<b>Északi megyék</b>								
Borsod-Abauj-Zemplén	13 376	155 382	116,2	66,9	20 935	81 449	38,9	22,4
Heves	4 749	50 472	106,3	61,2	10 553	38 094	36,1	20,8
Nógrád	7 324	89 079	121,6	70,0	6 319	24 261	38,4	22,1
<i>Összesen</i>	<i>198 124</i>	<i>2 432 618</i>	<i>122,8</i>	<i>70,7</i>	<i>314 883</i>	<i>1 368 195</i>	<i>43,5</i>	<i>25,0</i>

a/ Termésmennyiség és termésátlag 15 %-os vıztartalommal számítva.

**12. Állatállomány  
1967. március 31.**

(Darab)

	Szarvas- marha	Sertés	Ló	Juh	Tehén	Koca	Kanca	Anyajuh
<b>Dunántúli megyék</b>								
Baranya	96 946	337 059	11 721	119 501	34 249	29 289	5 775	50 918
Fejér	80 111	367 826	12 028	147 033	30 377	33 952	5 214	65 116
Győr-Sopron	117 461	254 466	11 033	55 916	43 799	22 322	4 966	25 884
Komárom	39 741	115 731	6 141	63 349	14 837	8 511	2 465	26 887
Somogy	126 469	361 394	17 449	115 051	46 673	33 788	9 221	49 627
Tolna	76 596	308 940	11 128	129 696	26 884	26 431	5 017	56 746
Vas	118 431	160 200	8 418	19 567	45 482	13 362	4 264	7 615
Veszprém	110 058	190 648	9 281	136 569	41 408	14 481	3 788	56 371
Zala	109 098	163 237	9 276	23 858	42 869	12 837	4 919	8 474
<b>Alföldi megyék</b>								
Bács-Kiskun	131 773	490 089	33 154	368 832	52 651	47 471	15 172	174 883
Békés	138 755	566 694	23 669	233 215	51 377	48 350	10 369	95 474
Csongrád	90 858	361 783	20 107	205 538	35 292	31 420	8 514	96 179
Hajdu-Bihar	127 763	437 840	18 033	496 470	47 756	40 252	7 940	212 728
Pest	98 222	300 076	19 404	170 792	37 772	21 085	7 928	81 047
Budapest	7 064	211 402	5 175	12 874	2 942	2 030	1 392	2 851
Szabolcs-Szatmár	155 815	385 181	23 572	251 422	62 281	34 078	10 438	91 284
Szolnok	125 281	434 519	15 545	249 845	45 473	39 963	6 459	109 869
<b>Északi megyék</b>								
Borsod-Abaúj-Zemplén	153 944	299 640	17 359	278 406	60 554	25 451	7 246	124 186
Heves	63 042	155 237	8 519	103 059	23 447	11 234	3 244	46 339
Nógrád	46 249	103 509	5 554	92 649	17 196	8 438	2 322	41 577
<i>Összesen</i>	<i>2 013 677</i>	<i>6 005 471</i>	<i>286 566</i>	<i>3 273 642</i>	<i>763 319</i>	<i>504 745</i>	<i>126 653</i>	<i>1 424 055</i>

**13. Állatsűrűség  
1967. március 31.**

	100 hektár mezőgazdasági területre jutó					100 hektár szántóra jutó				
	szarvas- marha-	sertés-	ló-	juh-	számos- állat	szarvas- marha-	sertés-	ló-	juh-	számos- állat
	állomány, darab					állomány, darab				
<b>Dunántúli megyék</b>										
Baranya	30	106	4	37	42	40	141	5	50	56
Fejér	24	109	4	44	37	30	136	4	54	47
Győr-Sopron	40	86	4	19	46	50	108	5	24	57
Komárom	27	79	4	43	37	36	105	6	57	49
Somogy	32	90	4	29	41	44	124	6	40	57
Tolna	27	110	4	46	41	34	137	5	57	51
Vas	52	70	4	9	53	68	92	5	11	69
Veszprém	37	63	3	45	42	57	98	5	70	65
Zala	50	74	4	11	52	81	122	7	18	86
<b>Alföldi megyék</b>										
Bács-Kiskun	20	74	5	56	32	31	114	8	86	50
Békés	28	115	5	47	43	32	132	5	54	49
Csongrád	25	100	6	57	40	33	130	7	74	52
Hajdu-Bihar	25	85	3	96	39	35	121	5	137	56
Pest	21	102	5	37	35	31	152	7	55	52
Szabolcs-Szatmár	32	79	5	52	42	43	106	6	69	57
Szolnok	26	91	3	52	37	32	109	4	63	45
<b>Északi megyék</b>										
Borsod-Abaúj-Zemplén	32	62	4	57	39	48	93	5	87	60
Heves	25	61	3	40	32	36	88	5	58	46
Nógrád	29	66	4	59	38	43	96	5	86	55
<i>Összesen</i>	<i>29</i>	<i>87</i>	<i>4</i>	<i>47</i>	<i>40</i>	<i>40</i>	<i>118</i>	<i>6</i>	<i>64</i>	<i>54</i>

**14. Felvásárlás  
1966**

(Tonna)

	Buza	Rozs	Kenyér- gabona	Rizs	Napra- forgó	Burgonya	Zöldség	Gyümölcs
<b>Dunántúli megyék</b>								
Baranya	117 470	1 200	118 670	-	4 346	20 970	22 146	3 641
Fejér	126 320	3 660	129 980	-	10 378	27 650	37 495	2 637
Győr-Sopron	92 610	5 760	98 370	-	1 460	22 615	29 328	3 310
Komárom	33 480	3 880	37 360	-	1 450	8 806	19 335	804
Somogy	78 110	11 870	89 980	-	3 208	78 645	29 277	5 668
Tolna	103 870	3 340	107 210	-	8 486	32 795	30 727	4 391
Vas	47 940	5 910	53 850	-	180	13 007	3 649	2 583
Veszprém	46 050	10 870	56 920	-	670	34 186	16 713	2 798
Zala	35 030	2 600	37 630	-	50	9 737	4 037	6 152
<b>Alföldi megyék</b>								
Bács-Kiskun	95 790	16 700	112 490	-	4 997	33 399	125 615	40 606
Békés	156 440	70	156 510	5 548	14 362	10 583	77 703	4 352
Csongrád	63 630	6 600	70 230	844	2 870	21 679	156 499	22 015
Hajdu-Bihar	87 500	5 550	93 050	4 596	10 825	37 685	33 212	6 137
Pest	76 440	22 100	98 540	290	3 088	38 992	140 391	22 781
Szabolcs-Szatmár	39 450	27 170	66 620	1 080	12 940	122 611	37 646	82 766
Szolnok	126 210	2 130	128 340	14 418	13 938	13 301	75 012	12 412
<b>Északi megyék</b>								
Borsod-Abaúj-Zemplén	83 460	5 400	88 860	-	5 618	26 543	26 100	6 111
Heves	41 140	2 830	43 970	760	1 830	8 220	72 430	11 270
Nógrád	29 140	3 860	33 000	-	-	18 723	11 530	3 965
<b>Megyék szerint nem részletezhető</b>								
	-	-	-	-	-	8 152	55 224	159 736
<i>Összesen</i>	<i>1 480 080</i>	<i>141 500</i>	<i>1 621 580</i>	<i>27 536</i>	<i>100 696</i>	<i>588 299</i>	<i>1 004 069</i>	<i>404 135</i>

	Bor, hektoliter	-Vágó- sertés	Vágó- marha	Baromfi	Tej,	Tojás,	Gyapju, tonna
					1 000 liter	1 000 darab	
tonna							
<b>Dunántúli megyék</b>							
Baranya	31 410	18 478	14 919	1 986	56 069	53 586	308
Fejér	6 796	23 634	12 612	3 724	58 309	36 403	451
Győr-Sopron	16 691	14 972	17 022	3 304	62 089	33 591	183
Komárom	6 385	6 947	5 451	2 463	26 293	27 869	200
Somogy	5 388	22 024	18 019	2 049	58 757	67 239	331
Tolna	41 512	20 143	11 921	1 617	48 713	35 027	435
Vas	34	4 962	15 168	3 346	56 971	23 362	64
Veszprém	71 777	11 320	13 800	2 822	47 068	44 162	434
Zala	13 263	6 465	13 217	1 238	39 853	30 444	82
<b>Alföldi megyék</b>							
Bács-Kiskun	751 508	24 758	15 522	8 533	70 794	63 620	1 174
Békés	145	35 473	19 393	10 327	70 269	85 763	641
Csongrád	98 506	22 731	13 295	4 305	41 755	54 981	648
Hajdu-Bihar	5 881	25 949	15 553	7 969	52 681	60 274	1 496
Pest	114 229	13 711	14 285	3 764	64 813	22 152	650
Szabolcs-Szatmár	11 278	12,790	14 886	3 663	59 501	33 759	812
Szolnok	63 474	29 113	17 486	7 007	61 495	48 091	681
<b>Északi megyék</b>							
Borsod-Abaúj-Zemplén	50 313	11 627	14 512	3 024	47 835	33 009	766
Heves	81 654	7 689	7 953	1 641	25 650	16 661	298
Nógrád	395	4 310	5 738	758	21 427	10 156	242
<b>Megyék szerint nem részletezhető</b>							
	-	42 061	-	533	-	12 958	-
<i>Összesen</i>	<i>1 370 639</i>	<i>359 157</i>	<i>260 752</i>	<i>74 073</i>	<i>970 342</i>	<i>793 107</i>	<i>9 896</i>

## 15. A kiskereskedelem eladási forgalma

	Élelmiszerek és élvezeti cikkek		Iparcikkek		Összesen	
	1965	1966	1965	1966	1965	1966

*Fogyasztói folyó árakon, millió forint*

Budapest	14 889	15 768	12 831	13 741	27 720	29 509
Baranya és Pécs	1 746	1 874	1 736	1 907	3 482	3 781
Bács-Kiskun	1 674	1 847	2 352	2 608	4 026	4 455
Békés	1 401	1 515	1 790	1 980	3 191	3 495
Borsod-Abauj-Zemplén és Miskolc	3 068	3 272	2 712	2 968	5 780	6 240
Csongrád és Szeged	1 657	1 803	2 002	2 195	3 659	3 998
Fejér	1 470	1 644	1 499	1 634	2 969	3 278
Győr-Sopron	1 668	1 823	1 646	1 760	3 314	3 583
Hajdu-Bihar és Debrecen	1 691	1 855	1 910	2 163	3 601	4 018
Heves	1 276	1 379	1 316	1 397	2 592	2 776
Komárom	1 452	1 571	1 139	1 255	2 591	2 826
Nógrád	969	1 042	826	883	1 795	1 925
Pest	2 831	3 097	2 383	2 659	5 214	5 756
Somogy	1 375	1 528	1 395	1 541	2 770	3 069
Szabolcs-Szatmár	1 480	1 632	1 653	1 867	3 133	3 499
Szolnok	1 454	1 570	1 654	1 814	3 108	3 384
Tolna	783	853	1 053	1 154	1 836	2 007
Vas	1 022	1 129	1 048	1 109	2 070	2 238
Veszprém	1 831	1 986	1 493	1 662	3 324	3 648
Zala	795	874	955	1 019	1 750	1 893
Összesen	44 532	48 062	43 393	47 316	87 925	95 378
Ebből községek	16 570	17 711	14 243	15 210	30 813	32 921

*Egy lakosra jutó eladási forgalom, Ft*

Budapest	7 661	8 045	6 602	7 011	14 263	15 056
Baranya és Pécs	4 221	4 527	4 197	4 606	8 418	9 133
Bács-Kiskun	2 969	3 281	4 172	4 632	7 141	7 913
Békés	3 149	3 428	4 023	4 479	7 172	7 907
Borsod-Abauj-Zemplén és Miskolc	4 028	4 266	3 560	3 870	7 588	8 136
Csongrád és Szeged	3 802	4 126	4 594	5 023	8 396	9 149
Fejér	3 841	4 248	3 917	4 222	7 758	8 470
Győr-Sopron	4 174	4 558	4 119	4 400	8 293	8 958
Hajdu-Bihar és Debrecen	3 279	3 602	3 704	4 200	6 983	7 802
Heves	3 724	4 032	3 841	4 085	7 565	8 117
Komárom	4 894	5 237	3 839	4 183	8 733	9 420
Nógrád	4 100	4 396	3 496	3 726	7 596	8 122
Pest	3 359	3 622	2 827	3 110	6 186	6 732
Somogy	3 799	4 221	3 855	4 257	7 654	8 478
Szabolcs-Szatmár	2 665	2 973	2 976	3 401	5 641	6 374
Szolnok	3 275	3 552	3 725	4 104	7 000	7 656
Tolna	3 055	3 332	4 108	4 508	7 163	7 840
Vas	3 690	4 091	3 783	4 018	7 473	8 109
Veszprém	4 473	4 820	3 648	4 034	8 121	8 854
Zala	3 009	3 323	3 615	3 875	6 624	7 198
Összesen	4 388	4 722	4 276	4 648	8 664	9 370
Ebből községek	2 850	3 104	2 450	2 666	5 300	5 770



## 16. Lakásépítés

	Lakásépítés összesen, darab		Az 1966. évben épített lakások közül						1 000 lakosra jutó épített lakás, darab	
			1 lakó- szobás	2 lakó- szobás	3 és több lakó- szobás	fürdő- szobával vagy mosdó- helyiség- gel	viz- vezeték- kel	villany- vezeték- kel	1965	1966
	ellátott lakások aránya									
Budapest	9 168	9 588	1 672	6 264	1 601	98,5	97,8	100,0	4,7	4,9
Debrecen	1 389	1 042	128	757	157	86,3	86,2	99,7	9,4	6,9
Miskolc	976	1 421	87	1 173	161	80,2	84,2	100,0	5,8	8,2
Pécs	1 346	1 154	87	933	134	99,6	96,7	100,0	10,0	8,5
Szeged	765	652	50	504	98	95,4	93,3	99,8	6,7	5,6
Baranya	1 257	1 065	116	671	277	62,2	42,6	99,9	4,5	3,8
Bács-Kiskun	2 232	2 267	286	1 506	397	70,9	37,9	94,5	4,0	4,0
Békés	1 799	1 771	339	1 260	170	50,5	31,8	97,8	4,0	4,0
Borsod-Abaúj-Zemplén	2 958	3 361	580	2 275	502	49,5	40,5	97,8	5,0	5,7
Csongrád	1 202	1 305	204	948	152	59,3	45,8	97,9	3,8	4,1
Fejér	2 801	2 511	297	1 507	704	80,4	62,4	98,0	7,3	6,5
Győr-Sopron	3 003	2 993	388	2 228	374	58,8	48,4	99,4	7,5	7,5
Hajdu-Bihar	1 258	1 990	784	1 179	26	6,1	5,5	90,3	3,4	5,5
Heves	2 178	2 030	226	1 455	345	39,2	37,1	99,4	6,3	5,9
Komárom	2 311	1 916	258	1 373	282	74,2	73,1	99,8	7,8	6,4
Nógrád	1 399	1 296	139	982	174	35,6	27,5	98,1	5,9	5,5
Pest	4 152	4 392	1 037	2 601	720	60,0	25,6	95,8	4,9	5,1
Somogy	2 381	2 467	597	1 491	375	70,0	47,1	98,3	6,6	6,8
Szabolcs-Szatmár	2 489	2 640	600	1 791	243	34,9	31,7	92,1	4,5	4,8
Szolnok	2 128	2 377	386	1 742	243	34,5	35,6	95,0	4,8	5,4
Tolna	1 204	1 093	142	608	343	32,1	31,4	98,9	4,7	4,3
Vas	1 771	2 027	373	1 394	259	64,3	55,7	99,8	6,4	7,3
Veszprém	2 676	2 539	529	1 559	448	69,7	67,0	99,3	6,5	6,1
Zala	1 754	1 695	159	1 335	198	75,9	47,0	97,2	6,6	6,4
Összesen	54 597	55 592	9 464	37 536	8 384	65,2	55,1	97,8	5,4	5,5

**17. Vizellátás  
1966**

	Vizművel rendelkező települések az összes település százalékában	Termelt viz, millió m <sup>3</sup>	Szolgáltatott viz, millió m <sup>3</sup>		A bekötések száma összesen	Az összesből a házi bekötések száma	A hálózat hossza, km
			összesen	háztartások részére			
Budapest	100,0	248,0	224,3	84,5	120 848	103 450	3 110
Debrecen	100,0	10,3	9,6	3,1	9 615	8 173	205
Miskolc	100,0	17,1	16,0	5,4	7 970	6 882	270
Pécs	100,0	10,0	11,5 <sup>a/</sup>	4,0	11 560	10 739	451
Szeged	100,0	8,7	7,2	3,0	8 930	8 335	240
Baranya	17,7	4,6	4,2	1,9	5 832	4 415	404
Bács-Kiskun	61,1	7,8	7,6	3,0	14 871	13 094	680
Békés	41,8	4,9	4,8	2,6	8 115	7 330	514
Borsod-Abauj-Zemplén	21,2	15,6	14,0	5,1	8 160	6 238	699
Csongrád	81,8	4,2	3,5	2,3	24 835	24 033	737
Fejér	36,8	17,5	15,7	5,6	10 421	8 696	505
Győr-Sopron	22,9	24,8	23,1	4,4	11 495	9 775	411
Hajdu-Bihar	42,2	2,6	2,5	0,7	2 537	1 691	365
Heves	42,9	13,1	11,8	3,1	9 423	8 248	394
Komárom	46,8	18,4	20,7 <sup>a/</sup>	9,1	21 361	19 543	643
Nógrád	17,8	4,3	4,0	2,0	5 163	4 369	193
Pest	35,9	16,5	16,4	6,2	22 071	20 475	884
Somogy	15,4	6,2	5,5	1,7	13 202	11 577	468
Szabolcs-Szatmár	8,5	3,3	3,1	1,1	2 019	1 159	164
Szolnok	61,8	11,8	10,6	3,9	20 627	18 445	636
Tolna	49,1	4,6	4,2	1,6	9 241	7 914	505
Vas	7,8	5,9	5,2	1,5	5 853	5 078	266
Veszprém	35,8	29,0	25,5	8,3	24 753	22 395	883
Zala	10,8	5,3	5,0	1,9	5 665	4 613	331
<i>Összesen</i>	<i>27,3</i>	<i>494,5</i>	<i>456,0</i>	<i>166,0</i>	<i>384 567</i>	<i>336 667</i>	<i>13 958</i>

a/ Más vállalat által termelt, szolgáltatásra átadott vízmennyiséget is tartalmazza.

**18. Csatornázás  
1966**

	A zárt csatornával rendelkező települések az összes település százalékában %	Az összes bekötések száma az év végén	Az összesből a házi bekötések száma	Az összes zárt csatornahálózat hossza az év végén, km
Budapest	100,0	48 318	39 086	2 023
Debrecen	100,0	5 771	5 128	102
Miskolc	100,0	3 975	3 486	169
Pécs	100,0	6 675	6 588	188
Szeged	100,0	3 563	3 415	86
Baranya	3,7	1 431	1 157	92
Bács-Kiskun	23,9	1 716	1 214	146
Békés	12,7	261	168	43
Borsod-Abauj-Zemplén	9,6	4 160	3 233	273
Csongrád	12,1	866	796	58
Fejér	17,0	5 990	5 339	181
Győr-Sopron	18,3	7 002	5 946	184
Hajdu-Bihar	13,3	390	160	47
Heves	18,5	3 403	2 804	204
Komárom	26,0	4 824	4 311	199
Nógrád	9,6	2 522	2 036	82
Pest	15,8	3 735	3 317	161
Somogy	6,3	2 221	1 854	104
Szabolcs-Szatmár	7,7	787	447	77
Szolnok	34,2	2 302	1 463	120
Tolna	21,3	759	645	58
Vas	8,2	5 090	4 736	116
Veszprém	12,8	5 097	4 607	200
Zala	6,8	3 511	3 250	112
<i>Összesen</i>	<i>12,2</i>	<i>124 369</i>	<i>105 186</i>	<i>5 025</i>

## 19. Villamosenergia - szolgáltatás

	A háztartási fogyasztók száma, 1 000-ben		Összes villamosenergia- felhasználás, millió kWó		Ebből a háztartások fogyasztása, millió kWó	
	1965	1966	1965	1966	1965	1966
Budapest	612	618	2 618	2 786	512	577
Debrecen	36	37	105	117	14	16
Miskolc	44	45	408	436	19	22
Pécs	39	40	229	231	20	24
Szeged	33	35	116	137	15	17
Baranya	68	68	216	225	16	18
Bács-Kiskun	107	110	139	162	28	31
Békés	101	105	139	166	25	29
Borsod-Abauj-Zemplén	133	138	763	898	29	33
Csongrád	64	65	81	92	17	20
Fejér	91	94	224	258	23	27
Győr-Sopron	101	104	338	361	24	27
Hajdu-Bihar	69	74	67	81	10	12
Heves	89	90	258	274	21	23
Komárom	77	79	962	1 045	27	32
Nógrád	59	62	275	287	12	14
Pest	192	195	417	468	56	65
Somogy	91	94	112	124	19	22
Szabolcs-Szatmár	103	110	90	102	18	20
Szolnok	92	98	153	170	23	26
Tolna	65	66	75	79	15	17
Vas	70	72	98	112	13	15
Veszprém	98	100	1 199	1 244	25	28
Zala	64	65	109	116	10	11
Összesen	2 498	2 564	9 191	9 971	991	1 126

20. Gyógy-, tisztasági és strandfürdők\*  
1966

	A fürdővel ellátott települések aránya, százalék	A fürdők száma összesen	A fürdők befogadóképessége, fő	Személyforgalom összesen, 1 000 fő
Budapest	100,0	46	79 194	10 103
Debrecen	100,0	5	9 227	1 003
Miskolc	100,0	8	12 105	975
Pécs	100,0	3	6 999	259
Szeged	100,0	9	11 160	917
Baranya	11,8	47	14 085	1 109
Bács-Kiskun	19,5	32	16 700	612
Békés	27,8	39	20 535	1 323
Borsod-Abauj-Zemplén	5,8	28	6 189	551
Csongrád	19,7	22	13 552	635
Fejér	6,6	10	9 231	530
Győr-Sopron	8,6	23	9 251	713
Hajdu-Bihar	18,1	21	11 493	1 150
Heves	15,1	28	13 166	964
Komárom	14,3	19	17 741	528
Nógrád	5,2	12	1 991	140
Pest	14,7	36	10 022	420
Somogy	6,3	24	26 477	1 495
Szabolcs-Szatmár	4,7	16	13 867	555
Szolnok	26,3	36	33 426	1 257
Tolna	10,2	16	2 947	217
Vas	5,2	15	4 528	281
Veszprém	10,9	43	24 472	2 406
Zala	3,2	9	2 327	179
Összesen	10,1	547	370 685	28 322

\* A díjfizetés ellenében használt valamennyi közfürdő adatai.

## 21. Fontosabb egészségügyi adatok

(az év végén)

	Orvosok száma <sup>a/</sup>		10 000 lakosra jutó orvosok száma <sup>a/</sup>	Egy körzeti orvosra jutó lakosok száma	Kórházi ágyak száma <sup>a/</sup>		10 000 lakosra jutó kórházi ágyak száma 1966-ban
	1965	1966	1966		1965	1966	
Budapest	7 618	7 788	39,6	2 700	26 742	27 162	138,0
Debrecen	508	533	35,3	3 432	1 768	1 768	117,1
Miskolc	530	554	31,7	3 241	3 393	3 418	195,3
Pécs	593	608	44,4	3 044	1 370	1 355	98,9
Szeged	644	670	56,8	3 576	1 731	1 871	158,6
Baranya	407	437	15,7	2 725	1 423	1 573	56,6
Bács-Kiskun	654	681	12,1	3 027	2 644	2 789	49,5
Békés	489	519	11,8	3 021	2 390	2 400	54,4
Borsod-Abauj-Zemplén	483	499	8,4	3 165	1 733	2 033	34,2
Csongrád	421	423	13,2	2 936	2 019	2 016	63,0
Fejér	495	533	13,7	3 112	2 045	2 105	54,1
Győr-Sopron	545	580	14,5	3 298	3 145	3 165	79,3
Hajdu-Bihar	462	484	13,3	2 984	1 391	1 448	39,8
Heves	451	487	14,2	2 974	3 263	3 223	94,2
Komárom	462	483	16,0	2 922	2 080	2 167	72,0
Nógrád	311	310	13,1	3 000	1 696	1 701	71,8
Pest	778	826	9,6	3 201	1 663	1 663	19,3
Somogy	416	440	12,2	2 850	1 794	1 852	51,2
Szabolcs-Szatmár	496	520	9,5	3 269	2 860	2 997	54,9
Szolnok	522	539	12,2	3 007	1 939	1 952	44,2
Tolna	322	335	13,1	2 844	1 336	1 395	54,5
Vas	410	428	15,5	2 875	2 952	2 952	107,0
Veszprém	584	596	14,4	3 067	2 736	2 846	68,7
Zala	300	316	12,1	2 911	1 445	1 445	55,2
Összesen	18 901	19 589	19,2	2 980	75 558	77 296	75,8

a/ Az állami egészségügyi szolgálat adatai.

## 22. Az óvodák fontosabb adatai

1966. december 31.

	Az óvodák	Az óvodai férőhelyek	Az óvónők	Az óvodás gyermekek	100 férőhelyre jutó óvodás gyermekek	Egy óvónőre jutó gyermekek
	száma				száma	
Budapest	455	32 052	2 537	34 629	108,0	13,6
Debrecen	34	2 585	158	2 963	114,6	18,8
Miskolc	34	2 499	161	2 830	113,2	17,6
Pécs	42	2 835	174	3 046	107,4	17,5
Szeged	44	3 087	170	3 005	97,3	17,7
Baranya	90	4 715	254	4 606	97,7	18,1
Bács-Kiskun	174	10 706	504	10 479	97,9	20,8
Békés	180	9 679	511	9 294	96,0	18,2
Borsod-Abauj-Zemplén	148	8 107	394	8 264	101,9	21,0
Csongrád	109	6 330	313	5 942	93,9	19,0
Fejér	121	7 538	444	8 243	109,4	18,6
Győr-Sopron	156	9 594	480	9 383	97,8	19,5
Hajdu-Bihar	141	7 879	398	7 970	101,2	20,0
Heves	104	5 410	290	5 480	101,3	18,9
Komárom	106	7 091	330	7 191	101,4	21,8
Nógrád	115	5 137	261	5 100	99,3	19,5
Pest	278	15 481	782	15 908	102,8	20,3
Somogy	138	6 502	295	5 902	90,8	20,0
Szabolcs-Szatmár	191	9 487	499	9 968	105,1	20,0
Szolnok	163	9 082	492	9 038	99,5	18,4
Tolna	154	7 806	326	7 167	91,8	22,0
Vas	95	4 755	254	4 983	104,8	19,6
Veszprém	123	7 422	360	7 045	54,9	19,6
Zala	72	3 660	179	3 555	97,1	19,9
Összesen	3 267	189 439	10 566	191 991	101,3	18,2

**23. Az általános iskolák fontosabb adatai  
az 1966/67. tanév elején**

	Az iskolák	Az osztály- termek	A tanerők	A tanulók	A tanuló- csoportok	Egy tanerőre	Egy tanuló- csoportra	Egy osztály- teremre	Egy osztály- teremre jutó tanuló- csoportok száma
	száma					jutó tanulók száma			
Budapest	320	3 812	9 537	187 472	5 711	19,7	32,8	49,2	1,50
Debrecen	51	322	832	18 999	541	22,8	35,1	59,0	1,68
Miskolc	38	345	921	21 715	615	23,6	35,3	62,9	1,78
Pécs	37	324	853	17 363	504	20,4	34,5	53,6	1,56
Szeged	29	290	665	12 064	380	18,1	31,7	41,6	1,31
Baranya	372	1 185	1 934	41 945	1 397	21,7	30,0	35,4	1,18
Bács-Kiskun	481	1 883	3 542	78 488	2 525	22,2	31,0	41,7	1,34
Békés	277	1 667	2 799	61 384	1 930	21,9	31,8	36,8	1,16
Borsod-Abaúj-Zemplén	439	1 920	3 810	95 293	2 859	25,0	33,3	49,6	1,49
Csongrád	319	1 182	2 094	41 990	1 464	20,1	28,7	35,5	1,24
Fejér	224	1 219	2 528	58 671	1 820	23,2	32,2	48,1	1,49
Győr-Sopron	256	1 560	2 783	57 635	1 935	20,7	29,8	36,9	1,24
Hajdu-Bihar	213	1 247	2 660	62 398	1 921	23,5	32,5	50,0	1,54
Heves	167	925	2 015	44 633	1 412	22,2	31,6	48,3	1,53
Komárom	145	934	1 877	43 824	1 325	23,3	33,1	46,9	1,42
Nógrád	185	816	1 487	33 366	1 092	22,4	30,6	40,9	1,34
Pest	359	2 434	4 841	112 065	3 443	23,1	32,5	46,0	1,41
Somogy	325	1 301	2 093	48 107	1 555	23,0	30,9	37,0	1,20
Szabolcs-Szatmár	400	2 045	4 114	103 401	3 201	25,1	32,3	50,6	1,57
Szolnok	246	1 427	2 844	64 282	1 950	22,6	33,0	45,0	1,37
Tolna	194	1 045	1 714	36 582	1 192	21,3	30,7	35,0	1,14
Vas	260	1 176	1 874	39 722	1 324	21,2	30,0	33,8	1,13
Veszprém	330	1 577	2 702	60 852	1 953	22,5	31,2	38,6	1,24
Zala	287	1 044	1 722	38 035	1 274	22,1	29,9	36,4	1,22
<i>Összesen</i>	<i>5 954</i>	<i>31 680</i>	<i>62 241</i>	<i>1 380 286</i>	<i>43 323</i>	<i>22,2</i>	<i>31,9</i>	<i>43,6</i>	<i>1,37</i>

**24. A középiskolák fontosabb adatai\*  
az 1966/67. tanév elején**

	Az iskolák	A tan- erők	A nappali tagozatos tanulók száma						Egy tanerőre	Egy osztály- teremre
			száma	gimnáziumban <sup>a/</sup>	szak- közép- iskolá- ban	ipari techni- kumban	mező- gazda- sági techni- kumban	köz- gazda- sági techni- kumban		
	jutó tanulók száma									
Budapest	126	3 304	31 410	12 629	9 230	183	3 641	57 093	17,3	38,8
Debrecen	15	429	3 985	1 153	1 495	243	511	7 387	17,2	42,0
Miskolc	16	432	4 802	2 413	1 980	-	330	9 525	22,0	48,8
Pécs	13	378	3 092	1 433	1 743	-	277	6 545	17,3	42,0
Szeged	15	352	2 394	1 284	1 887	322	293	6 180	17,6	37,9
Baranya	10	179	2 081	573	-	461	-	3 115	17,4	36,2
Bács-Kiskun	35	525	6 179	2 041	-	1 014	543	9 777	18,6	33,3
Békés	31	473	6 191	2 232	500	434	192	9 549	20,2	36,4
Borsod-Abaúj-Zemplén	24	435	6 590	1 317	297	481	103	8 788	20,2	40,9
Csongrád	17	302	2 360	1 564	-	248	505	4 677	15,5	34,9
Fejér	20	366	3 906	2 790	1 399	187	89	8 371	22,9	50,7
Győr-Sopron	36	602	6 489	2 660	1 548	492	745	11 934	19,8	40,9
Hajdu-Bihar	10	258	3 051	1 134	-	-	-	4 185	16,2	37,0
Heves	13	318	4 668	1 634	-	139	-	6 441	20,3	38,8
Komárom	19	384	4 096	1 639	1 374	161	300	7 570	19,7	40,5
Nógrád	15	241	2 598	981	556	159	139	4 433	18,4	37,6
Pest	33	532	6 989	1 414	688	565	105	9 761	18,3	46,9
Somogy	17	319	4 747	1 192	325	158	128	6 550	20,5	40,2
Szabolcs-Szatmár	25	579	8 232	2 087	-	471	827	11 617	20,1	40,3
Szolnok	29	589	6 692	2 515	559	555	-	10 321	17,5	37,9
Tolna	16	276	3 940	745	-	148	409	5 242	19,0	37,2
Vas	21	350	4 549	1 376	552	293	514	7 284	20,8	37,2
Veszprém	19	376	5 162	2 005	549	314	-	8 030	21,4	44,6
Zala	14	318	3 308	1 062	1 003	163	388	5 924	18,6	36,3
<i>Összesen</i>	<i>589</i>	<i>12 317</i>	<i>137 511</i>	<i>49 873</i>	<i>25 685</i>	<i>7 191</i>	<i>10 039</i>	<i>230 299</i>	<i>18,7</i>	<i>39,7</i>

\* Csak a nappali tagozatokon.

a/ A művészeti középiskolák adataival együtt.

**25. Színház, mozi, rádió, televízió**  
1966

	A színház- látogatók száma, 1 000 fő	A mozival ellátott városok és községek aránya, a/ százalék	10 000 lakosra jutó mozi- férőhelyek száma <sup>a/</sup>	Egy lakosra jutó évi mozi- látogatások száma	10 000 lakosra jutó rádió- előfizetők száma <sup>a/</sup>	10 000 lakosra jutó televízió- előfizetők száma <sup>a/</sup>
Budapest	3 069	100,0	395	15,0	3 180	1 628
Debrecen	158	100,0	551	16,5	2 651	983
Miskolc	183	100,0	525	10,8	2 515	1 463
Pécs	168	100,0	346	11,4	3 208	1 932
Szeged	261	100,0	344	9,2	2 713	1 490
Baranya	28	80,7	1 080	8,8	2 244	858
Bács-Kiskun	259	100,0	590	9,5	2 123	610
Békés	120	100,0	575	11,2	2 524	764
Borsod-Abauj-Zemplén	50	95,9	868	7,5	1 993	727
Csongrád	49	95,5	528	7,7	2 472	749
Fejér	145	100,0	614	7,5	2 231	1 059
Győr-Sopron	159	98,3	758	8,3	2 328	934
Hajdu-Bihar	60	100,0	635	11,9	1 956	305
Heves	96	99,2	706	7,7	2 398	949
Komárom	83	100,0	698	10,9	2 428	1 274
Nógrád	37	96,3	1 066	9,2	2 220	823
Pest	82	97,3	445	6,7	2 256	913
Somogy	139	94,5	945	8,4	2 218	726
Szabolcs-Szatmár	101	100,0	713	9,5	1 772	423
Szolnok	154	100,0	584	10,8	2 415	726
Tolna	54	100,0	884	9,9	2 383	770
Vas	99	98,7	1 217	9,7	2 375	746
Veszprém	198	94,3	952	8,8	2 227	911
Zala	91	92,4	1 065	8,7	2 021	551
<i>Összesen</i>	<i>5 843</i>	<i>95,5</i>	<i>657</i>	<i>10,3</i>	<i>2 437</i>	<i>977</i>

a/ Az év végén.

**26. Tanácsi és szakszervezeti művelődési otthonok, könyvtárak, időszaki sajtótermékek**  
1966. december 31.

	A műve- lődési otthonok száma <sup>a/</sup>	Közművelődési könyvtárak				10 000 lakosra jutó		100 lakosra jutó könyv- állomány, kötet	Terjesztett napilapok átlagos meg- jelenési példány- száma <sup>c/</sup> (1 000-ben)
		A könyv- tárak száma	Könyv- állomány, 1 000 kötet	Az olvasók száma, 1 000 fő	A köl- csönzött kötetek száma, 1 000 kötet <sup>b/</sup>	műve- lődési otthonok száma	közmű- velődési könyv- tárak száma		
Budapest	266	1 632	4 487	470	11 363	1,4	8,3	228	601
Debrecen	29	143	245	25	668	1,9	9,5	162	40
Miskolc	20	171	440	43	1 158	1,2	9,8	252	49
Pécs	28	142	360	35	914	2,1	10,4	263	45
Szeged	11	94	386	29	735	0,9	8,0	327	36
Baranya	317	413	521	65	1 275	11,4	14,9	187	53
Bács-Kiskun	136	584	887	123	3 146	2,4	10,4	158	70
Békés	116	389	700	85	2 391	2,6	8,8	159	64
Borsod-Abauj-Zemplén	315	538	1 037	118	3 052	5,3	9,0	174	90
Csongrád	65	386	500	67	1 562	2,0	12,1	156	59
Fejér	145	382	667	81	1 965	3,7	9,8	171	67
Győr-Sopron	206	309	696	101	2 191	5,2	7,7	174	86
Hajdu-Bihar	125	270	497	69	1 591	3,4	7,4	137	41
Heves	136	261	634	73	1 693	4,0	7,6	185	59
Komárom	104	229	536	54	1 426	3,5	7,6	178	71
Nógrád	154	244	511	54	1 112	6,5	10,3	216	43
Pest	215	445	993	127	3 228	2,5	5,2	115	112
Somogy	217	387	762	87	1 823	6,0	10,7	210	76
Szabolcs-Szatmár	224	441	886	105	2 283	4,1	8,1	162	67
Szolnok	150	433	903	98	2 610	3,4	9,8	204	65
Tolna	136	297	565	56	1 377	5,3	11,6	221	44
Vas	221	435	676	64	1 390	8,0	15,8	245	55
Veszprém	270	429	820	104	2 162	6,6	10,4	198	84
Zala	217	460	554	64	1 261	8,3	17,6	212	48
<i>Összesen</i>	<i>3 823</i>	<i>9 514</i>	<i>19 263</i>	<i>2 197</i>	<i>52 376</i>	<i>3,7</i>	<i>9,3</i>	<i>189</i>	<i>2 025</i>

a/ Az egyéb szervek irányítása alatt álló művelődési otthonokkal együtt. - b/ Az év folyamán. - c/ A megyei jelentések összesített adatai alapján.

XXV. IDŐJÁRÁSI ADATOK





## 1. Hőmérséklet

(C°)

Év, hónap	Középhőmérséklet			A hőmérséklet abszolút					
				maximuma			minimuma		
	Budapest	Debrecen	Szombat-hely	Budapest	Debrecen	Szombat-hely	Budapest	Debrecen	Szombat-hely
1901 - 1930	10,9	10,2	9,7	38,1	37,8	36,6	-23,3	-25,4	-27,4
1930 - 1934	11,2	10,4	9,7	37,4	35,7	34,3	-12,6	-19,0	-17,2
1935 - 1939	11,4	10,8	9,9	39,5	38,2	34,4	-17,3	-24,6	-20,0
1940 - 1944	10,4	9,4	8,9	39,0	37,7	35,0	-21,7	-28,0	-24,0
1945 - 1949	11,7	10,7	10,4	37,9	39,2	36,0	-18,6	-26,7	-21,3
1950 - 1954	11,6	10,6	10,0	38,5	40,2	38,3	-18,5	-25,3	-20,7
1955 - 1959	10,9	9,9	9,5	37,2	38,6	37,0	-18,8	-22,0	-21,1
1960 - 1964	11,1	9,8	9,4	36,7	37,0	34,1	-16,6	-27,1	-21,2
1950	12,1	11,3	10,5	38,3	40,0	38,3	-15,0	-21,1	-20,7
1951	12,3	11,5	10,8	34,4	37,2	31,4	- 5,9	-13,0	- 6,0
1952	11,4	10,7	9,8	38,5	40,2	36,7	- 9,4	-13,3	-18,0
1953	11,6	10,3	10,0	32,9	33,3	31,6	-10,0	-16,9	-16,6
1954	10,4	9,4	8,8	35,2	37,6	31,0	-18,5	-25,3	-20,4
1955	10,6	9,8	9,1	32,1	32,3	29,9	-11,2	-17,8	-16,7
1956	9,8	8,9	8,3	33,5	36,0	30,6	-18,8	-22,0	-21,1
1957	11,3	10,3	9,9	37,2	38,6	37,0	-11,1	-17,0	-17,5
1958	11,3	10,4	10,1	35,3	36,9	33,0	-10,1	-15,9	-16,6
1959	11,4	10,2	10,0	35,5	36,2	31,6	- 9,0	-13,0	-13,1
1960	11,3	10,4	10,0	34,5	34,6	30,3	-14,0	-18,0	-17,8
1961	12,1	10,7	10,3	36,7	37,0	33,2	-11,5	-21,6	-15,6
1962	10,7	9,6	8,7	34,3	35,1	33,5	- 9,6	-14,1	-15,4
1963	10,6	9,4	8,7	35,4	35,6	34,1	-16,6	-27,1	-21,2
1964	10,8	9,1	9,2	34,3	35,1	32,5	-15,5	-24,6	-18,0
1965	10,2	8,9	8,8	33,9	32,3	31,0	- 9,9	-17,8	-14,2
1966	11,6	10,5	9,5	32,3	32,8	29,9	-11,8	-16,4	-17,0
1965. január	0,8	- 0,6	0,1	8,8	11,0	11,4	- 5,7	-10,9	- 9,4
február	- 1,4	- 4,8	- 2,3	8,7	8,8	8,6	- 9,5	-17,8	-14,2
március	6,2	4,7	4,5	18,2	15,7	18,0	- 3,5	- 7,8	- 5,2
április	10,2	9,2	8,3	20,6	19,5	20,4	1,4	- 3,5	- 2,5
május	15,0	14,2	13,2	28,4	30,3	26,0	5,3	0,6	1,6
június	19,4	18,4	17,9	33,9	32,3	31,0	10,1	8,6	7,1
július	20,8	20,1	18,6	32,8	32,2	29,5	11,3	6,8	6,5
augusztus	19,2	17,4	17,3	31,8	31,6	30,5	9,5	7,3	7,6
szeptember	17,1	16,4	15,4	28,4	28,7	27,2	8,6	3,9	4,6
október	10,4	8,3	8,3	26,9	25,5	24,9	0,9	- 5,6	- 3,5
november	3,0	2,3	2,2	18,4	14,2	18,6	- 9,9	- 8,5	- 9,5
december	2,0	1,4	1,5	9,3	10,4	10,8	- 4,6	- 9,0	- 4,6
1966. január	- 3,0	- 4,8	- 3,9	10,0	4,4	8,6	-11,8	-19,3	-17,0
február	6,9	4,8	4,9	19,0	17,0	17,6	- 2,5	- 6,8	- 3,0
március	6,4	4,5	3,9	15,3	14,1	16,3	- 1,7	- 5,0	- 4,5
április	13,4	12,4	11,0	26,4	26,3	22,1	1,4	- 1,7	- 0,6
május	16,6	15,4	14,0	27,7	28,6	26,3	6,6	4,5	2,6
június	19,5	17,8	17,6	30,1	30,5	29,3	8,2	3,7	4,3
július	20,4	19,9	17,9	32,3	31,1	29,2	11,9	9,0	6,4
augusztus	20,0	19,2	17,6	32,0	30,6	29,9	10,2	6,2	8,0
szeptember	16,7	14,6	14,6	28,8	27,5	26,1	7,1	3,3	2,3
október	15,2	14,2	12,8	25,9	25,7	24,7	2,2	0,7	- 0,7
november	5,3	4,8	3,0	16,4	18,0	15,8	- 4,3	7,2	- 4,8
december	2,2	0,5	0,6	10,2	12,4	13,5	- 4,5	-12,0	- 6,8

## 2. Csapadék

Év, hónap	Viszonylagos nedvességtartalom (%)			A csapadékos napok száma <sup>a/</sup>			A csapadék mennyisége (mm)		
	Budapest	Debrecen	Szombat-hely	Budapest	Debrecen	Szombat-hely	Budapest	Debrecen	Szombat-hely
1901 - 1930	72	75	80	92	98	94	611	582	695
1930 - 1934	70	78	80	86	83	84	632	504	624
1935 - 1939	71	76	80	98	96	89	742	599	696
1940 - 1944	70	78	79	90	101	95	625	670	734
1945 - 1949	66	70	75	83	88	83	533	522	604
1950 - 1954	70	74	75	88	91	99	645	563	681
1955 - 1959	68	77	76	83	90	86	626	570	637
1960 - 1964	67	76	76	81	83	89	555	529	666
1950	67	69	74	91	89	107	619	516	682
1951	71	74	77	90	79	94	647	531	674
1952	70	72	75	98	119	97	789	672	617
1953	69	77	74	68	73	70	527	586	666
1954	73	80	76	92	95	106	642	509	765
1955	70	80	77	98	106	85	899	658	675
1956	67	74	75	88	83	86	569	525	675
1957	69	77	76	75	83	90	567	567	673
1958	69	80	76	88	95	85	558	619	657
1959	67	76	76	67	81	83	537	482	505
1960	71	79	78	91	107	88	565	646	641
1961	64	77	75	61	61	78	400	339	538
1962	66	75	75	84	78	87	534	452	725
1963	68	74	78	88	83	91	657	579	716
1964	67	75	76	83	87	100	621	629	711
1965	70	80	76	109	118	103	817	785	931
1966	70	77	81	107	106	107	746	737	783
1965. január	82	85	85	9	15	7	40	55	25
február	66	80	67	3	6	5	8	17	19
március	67	77	72	6	9	6	34	53	36
április	64	76	72	12	14	13	60	74	140
május	62	72	71	11	10	14	83	89	158
június	66	79	71	13	13	13	141	146	133
július	64	74	72	11	9	14	78	56	148
augusztus	62	76	74	6	7	7	70	84	64
szeptember	71	76	74	8	4	6	74	19	58
október	70	76	79	1	1	1	2	3	1
november	80	89	84	16	16	10	159	118	114
december	85	93	88	13	14	7	68	71	35
1966. január	77	85	84	9	13	10	46	48	25
február	76	84	85	7	11	8	50	50	39
március	61	74	79	7	9	4	39	38	33
április	64	68	74	11	7	8	47	28	51
május	59	63	75	6	8	8	50	75	56
június	61	70	77	13	7	13	73	90	108
július	62	73	79	10	8	13	92	81	172
augusztus	67	77	81	9	9	10	102	80	112
szeptember	68	81	82	4	5	8	17	47	33
október	74	84	85	8	9	7	62	54	44
november	82	91	88	13	10	9	101	75	69
december	78	88	86	10	10	9	67	71	41

a/ A táblázat csak azoknak a napoknak a számát tartalmazza, amelyekben a lehullott csapadék mennyisége legalább 1,0 mm volt.

## Napfénytartam

(óra)

Év, hónap	Budapest	Debrecen	Szombathely
1901 - 1930	1 994	2 021	1 791
1930 - 1934	2 202	2 217	1 717
1935 - 1939	2 094	2 094	1 808
1940 - 1944	1 952	1 992	1 784
1945 - 1949	2 205	..	1 984
1950 - 1954	2 024	2 125	1 909
1955 - 1959	1 946	2 061	1 832
1960 - 1964	2 009	2 162	1 815
1950	2 159	2 248	2 010
1951	2 023	2 144	1 892
1952	2 047	2 066	1 937
1953	2 109	2 239	2 018
1954	1 782	1 929	1 690
1955	1 749	1 807	1 664
1956	1 999	2 190	1 806
1957	1 971	2 206	1 857
1958	1 976	2 043	1 845
1959	2 035	2 061	1 896
1960	1 900	2 019	1 656
1961	2 203	2 379	1 957
1962	1 998	2 091	1 775
1963	2 049	2 260	1 845
1964	1 895	2 062	1 841
1965	1 960	2 096	1 869
1966	1 946	2 002	1 844
1965. január	34	73	58
február	111	122	123
március	136	176	179
április	144	169	142
május	207	230	175
június	249	244	221
július	302	289	253
augusztus	256	267	237
szeptember	220	220	179
október	217	227	196
november	43	52	44
december	41	27	62
1966. január	52	42	73
február	70	70	91
március	166	137	124
április	163	187	193
május	280	269	257
június	241	259	238
július	256	303	217
augusztus	257	295	212
szeptember	209	201	166
október	165	167	160
november	32	38	54
december	55	34	59



K. 1205/1967. - Statisztikai Kiadó Vállalat sokszorosító üzeme  
Budapest, II., Keleti Károly u. 18/b.  
Példányszám: 3 000 Formátum: A/4 Terjedelme: 53 (A/5) iv



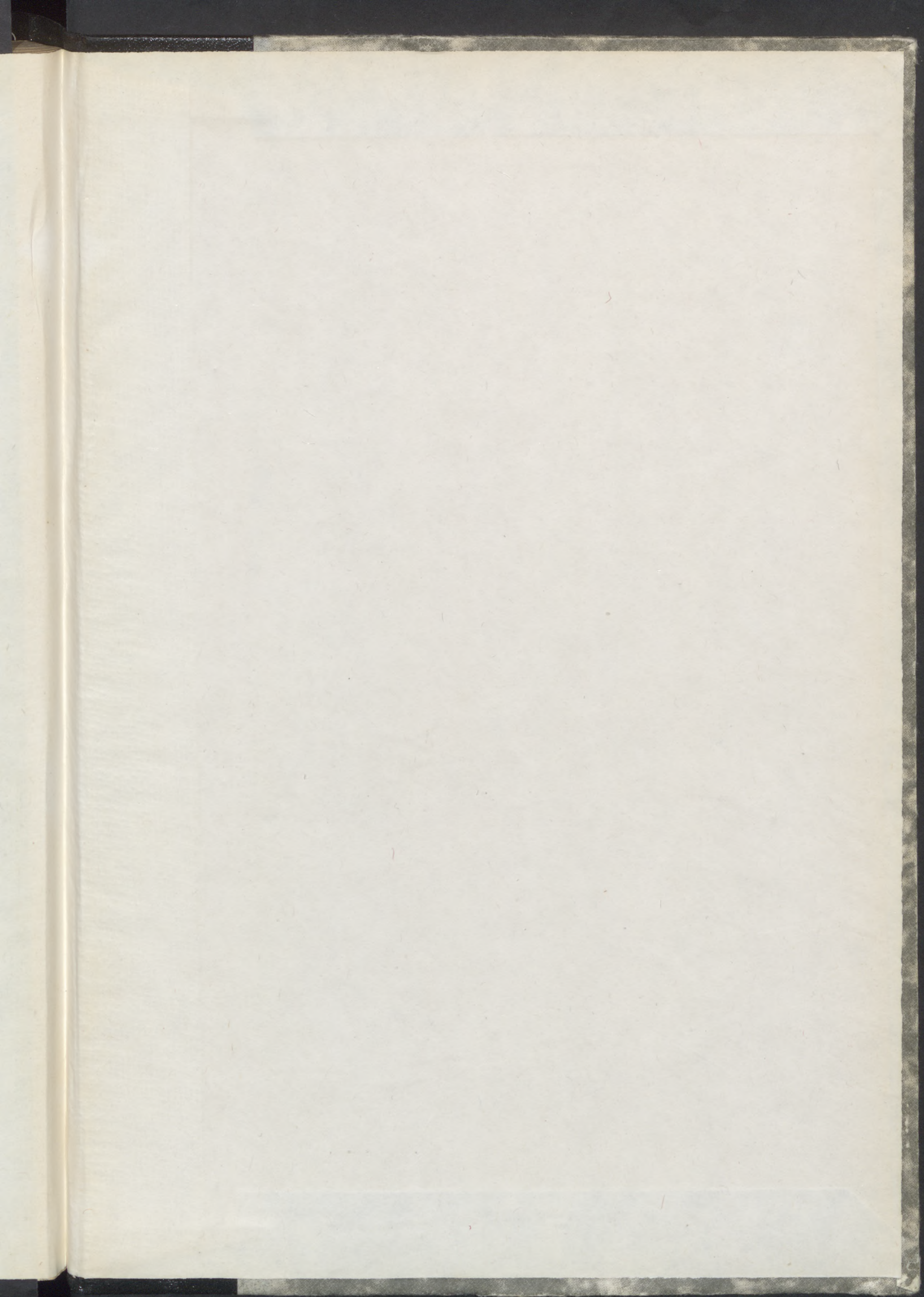

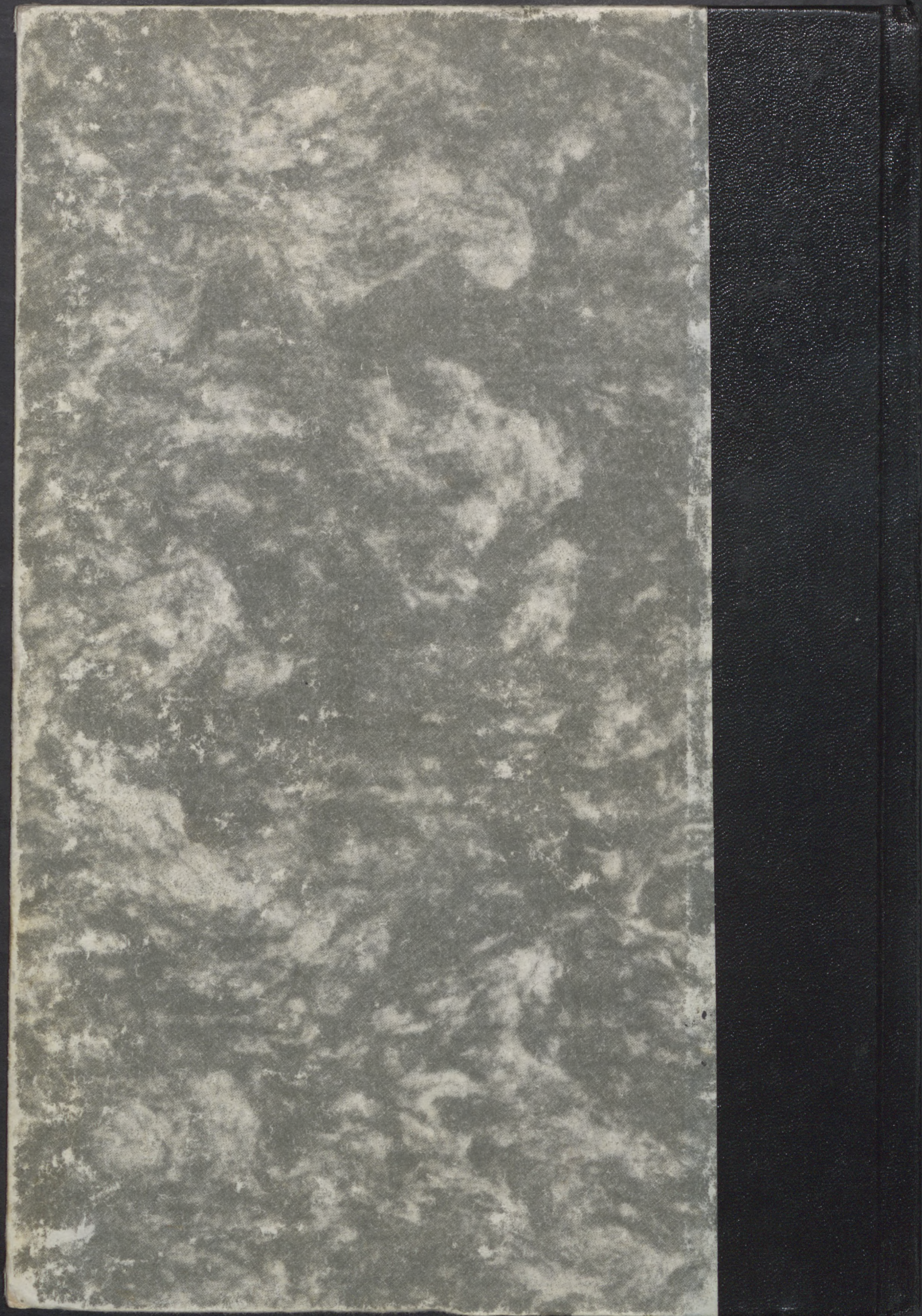



---

KSH

STAT.  
BYK.

1966

